Pozn.: Zveřejněna je upravená verze dokumentu z důvodu dodržení přiměřenosti rozsahu zveřejňovaných osobních údajů podle Obecného nařízení o ochraně osobních údajů 2016/679 a zákona č. 110/2019 Sb., o zpracování osobních údajů v platném znění.

ústecký kraj

Ústecký kraj

Rada Ústeckého kraje

Usnesení

z 2. schůze Rady Ústeckého kraje - VII. volební období 2024 - 2028, konané dne 26.11.2024 od 10:54 hodin do 12:40 hodin, v sídle Krajského úřadu Ústeckého kraje, Velká Hradební 3118/48, Ústí nad Labem

---

Usnesení č. 001/2R/2024
1.1 Zahájení - určení ověřovatelů zápisu a usnesení

Rada Ústeckého kraje po projednání

schvaluje

ověřovatele zápisu a usnesení z 2. zasedání Rady Ústeckého kraje:

Bc. Jiřího Fedorišku, MBA
Ing. Vlastimila Skálu

Usnesení č. 002/2R/2024
2.1 Schválení programu

Rada Ústeckého kraje po projednání

schvaluje

upravený program 2. schůze Rady Ústeckého kraje v VII. volebním období 2024 - 2028.

Usnesení č. 003/2R/2024
3.2 Zpráva o plnění úkolů vyplývajících z usnesení Rady Ústeckého kraje

Rada Ústeckého kraje po projednání

A) bere na vědomí

splnění úkolů vyplývajících z usnesení Rady Ústeckého kraje z VI. volebního období 2020 – 2024:

1. Usnesení RÚK č. 010/75R/2023 z 19.07.2023 B)2. Poskytnutí účelového neinvestičního příspěvku školám a školským zařízením zřizovaným Ústeckým krajem na Rozvoj ekologické výchovy, vzdělávání a osvěty (EVVO) na území Ústeckého kraje 2023

2. Usnesení RÚK č. 079/94R/2024 z 03.04.2024 B)2. Stanovení účelového investičního příspěvku pro rok 2024 – Hotelová škola, Obchodní akademie a Střední průmyslová škola, Teplice, Benešovo náměstí 1, příspěvková organizace
3. Usnesení RÚK č. 076/98R/2024 z 22.05.2024 OPST – Dotační programy Vouchery pro podnikatele Ústecký kraj – žádosti o dotaci
4. Usnesení RÚK č. 075/99R/2024 z 05.06.2024 B)2. Navýšení účelového investičního příspěvku pro rok 2024 - Hotelová škola, Obchodní akademie a Střední průmyslová škola, Teplice, Benešovo náměstí 1, příspěvková organizace
5. Usnesení RÚK č. 096/99R/2024 z 05.06.2024 OPST – Dotační programy Vouchery pro podnikatele Ústecký kraj – žádosti o dotaci
6. Usnesení RÚK č. 046/102R/2024 z 17.07.2024 Finanční podpora na výměnu kotlů pro nízkopříjmové domácnosti (kotlíková dotace) – 6. Výzva Ústeckého kraje – žádosti o dotaci
7. Usnesení RÚK č. 031/103R/2024 z 07.08.2024 Zajištění prohlídek těl zemřelých mimo zdravotnické zařízení na území Ústeckého kraje v období 2025 - 2028“ - vyhodnocení zadávacího řízení veřejné zakázky na služby zadávané formou řízení pro zadání veřejné zakázky ve zjednodušeném režimu
8. Usnesení RÚK č. 033/103R/2024 z 07.08.2024 D)1. Výkon zřizovatelských funkcí k příspěvkovým organizacím Ústeckého kraje oblasti zdravotnictví
9. Usnesení RÚK č. 044/103R/2024 z 07.08.2024 B)1. Stanovení závazného ukazatele – účelový neinvestiční příspěvek pro příspěvkové organizace Ústeckého kraje pro školní rok 2024/2025 – oblast školství, projekt ‚Příběhy našich sousedů‘
10. Usnesení RÚK č. 067/103R/2024 z 07.08.2024 Žádosti o finanční příspěvek z Fondu podpor Ústeckého kraje
11. Usnesení RÚK č. 070/103R/2024 z 07.08.2024 „Podpora přípravy projektových záměrů v Ústeckém kraji 2023“ – žádosti o změnu
12. Usnesení RÚK č. 143/103R/2024 z 07.08.2024 „SPŠ Resslova 5, Ústí nad Labem - středisko Stříbrníky - rekonstrukce objektu (Výstupní 2)“ - vyhodnocení zadávacího řízení veřejné zakázky na stavební práce zadávané formou otevřeného řízení v nadlimitním režimu
13. Usnesení RÚK č. 144/103R/2024 z 07.08.2024 „SPŠ Resslova 5, Ústí nad Labem - středisko Stříbrníky - rekonstrukce objektu (Výstupní 2) - TDS“ - vyhodnocení zadávacího řízení veřejné zakázky na služby zadávané formou otevřeného řízení v nadlimitním režimu
14. Usnesení RÚK č. 158/103R/2024 z 07.08.2024 Správa a údržba silnic p.o. - ostatní záležitosti
15. Usnesení RÚK č. 006/105R/2024 z 21.08.2024 „3D model města Terezín“ - vyhodnocení zadávacího řízení veřejné zakázky na služby zadávané formou otevřeného řízení v nadlimitním režimu
16. Usnesení RÚK č. 029/105R/2024 z 21.08.2024 B)1. Poskytnutí účelového neinvestičního příspěvku pro Vyšší odbornou školu obalové techniky a Střední školu, Štětí, příspěvkovou organizaci, pro rok 2024 – výroba osvětového materiálu EVVO
17. Usnesení RÚK č. 081/105R/2024 z 21.08.2024 B)2. Stanovení účelového neinvestičního příspěvku pro rok 2024 pro Gymnázium T. G. Masaryka, Litvínov, Studentská 640, příspěvkovou organizaci
18. Usnesení RÚK č. 088/105R/2024 z 21.08.2024 C)2. Stanovení účelového investičního příspěvku pro rok 2024 a příslibu financování akce pro rok 2024 a další roky – Střední odborná škola a Střední odborné učiliště, Roudnice nad Labem, Neklanova 1806, příspěvková organizace
19. Usnesení RÚK č. 140/105R/2024 z 21.08.2024 Projektový záměr – zastřešující projekt Kreativní vouchery pro veřejný sektor
20. Usnesení RÚK č. 143/105R/2024 z 21.08.2024 Finanční podpora na výměnu kotlů pro nízkopříjmové domácnosti (kotlíková dotace) – 5. Výzva Ústeckého kraje – změna příjemce
21. Usnesení RÚK č. 144/105R/2024 z 21.08.2024 Finanční podpora na výměnu kotlů pro

nízkopříjmové domácnosti (kotlíková dotace) – 5. Výzva Ústeckého kraje – změna termínu realizace dílčího projektu
22. Usnesení RÚK č. 158/105R/2024 z 21.08.2024 „SOŠ Litvínov – Hamr, přístavba patra - PD, IČ, DP“ - vyhodnocení zadávacího řízení veřejné zakázky na služby zadávané formou zjednodušeného podlimitního řízení
23. Usnesení RÚK č. 162/105R/2024 z 21.08.2024 „Domovy sociálních služeb Háj a Nová Ves – Stavební úpravy objektu Újezdeček – PD“ - vyhodnocení zadávacího řízení veřejné zakázky na služby zadávané formou otevřeného řízení v nadlimitním režimu
24. Usnesení RÚK č. 163/105R/2024 z 21.08.2024 „Domov Brtníky, p. o. - Výstavba dvou domů pro Domov Brtníky, p.o. včetně zahradních úprav“ PD, IČ a DP - vyhodnocení zadávacího řízení veřejné zakázky na služby zadávané formou zjednodušeného podlimitního řízení
25. Usnesení RÚK č. 004/106R/2024 z 04.09.2024 Odprodej výpočetní techniky zastupitelům Ústeckého kraje na konci volebního období
26. Usnesení RÚK č. 012/107R/2024 z 18.09.2024 „Digitalizace pečovatelských služeb na území Ústeckého kraje II“ – vyhodnocení zadávacího řízení veřejné zakázky na dodávky zadávané formou otevřeného řízení v nadlimitním režimu
27. Usnesení RÚK č. 020/107R/2024 z 18.09.2024 Odstoupení od vybraných smluv z důvodu jejich neplnění a nedodržování termínů plnění, uzavřených na základě veřejné zakázky „Péče o zvláště chráněná území a biotopy zvláště chráněných druhů ve správě Ústeckého kraje v letech 2024-2026“
28. Usnesení RÚK č. 023/107R/2024 z 18.09.2024 C)1.,2. Program pro podporu odpadového hospodářství obcí v Ústeckém kraji na období 2017 až 2025 – Obec Boleboř – změna smluvního ujednání
29. Usnesení RÚK č. 028/107R/2024 z 18.09.2024 C)1. Vyúčtování, stanovení a změna závazného ukazatele pro příspěvkové organizace v sociální oblasti
30. Usnesení RÚK č. 030/107R/2024 z 18.09.2024 C)1. Vyúčtování a změna závazných ukazatelů pro příspěvkové organizace v sociální oblasti
31. Usnesení RÚK č. 031/107R/2024 z 18.09.2024 Definice poslání, cílů a okruhu osob, kterým je sociální služba určena a stanovení kapacity u příspěvkových organizací zřizovaných Ústeckým krajem v oblasti sociální
32. Usnesení RÚK č. 036/107R/2024 z 18.09.2024 Žádost o finanční příspěvek z Fondu podpor Ústeckého kraje
33. Usnesení RÚK č. 052/107R/2024 z 18.09.2024 Prominutí odvodu penále za porušení rozpočtové kázně
34. Usnesení RÚK č. 059/107R/2024 z 18.09.2024 Individuální dotace z Fondu Ústeckého kraje za odbor SMT pro rok 2024 – dodatek ke smlouvě
35. Usnesení RÚK č. 075/107R/2024 z 18.09.2024 C) „Podpora přípravy projektových záměrů v Ústeckém kraji“ – žádosti o změnu
36. Usnesení RÚK č. 076/107R/2024 z 18.09.2024 „Fond podpor Ústeckého kraje – žádosti o změnu“
37. Usnesení RÚK č. 085/107R/2024 z 18.09.2024 „Gymnázium a SPŠ Duchcov, p. o. - kompletní rekonstrukce vily na pozemku školy - PD, IČ a DP“ - vyhodnocení zadávacího řízení veřejné zakázky na služby zadávané formou zjednodušeného podlimitního řízení
38. Usnesení RÚK č. 086/107R/2024 z 18.09.2024 „SŠ pedagogická, hotelnictví a služeb, Litoměřice - Oprava rozvodů ZTI včetně celkové opravy sociálních zařízení a výměny rozvodů ÚT - PD,IČ+DP“ - vyhodnocení zadávacího řízení veřejné zakázky na služby zadávané formou zjednodušeného podlimitního řízení
39. Usnesení RÚK č. 087/107R/2024 z 18.09.2024 „SOŠ mediální grafiky a polygrafie, Rumburk - oprava vnější obálky objektů školy, úprava vjezdu, kanalizace a dvora školy (Jiříkovská 840/4, Rumburk)“ PD, IČ a DP - vyhodnocení zadávacího řízení veřejné zakázky

na služby zadávané formou zjednodušeného podlimitního řízení
40. Usnesení RÚK č. 088/107R/2024 z 18.09.2024 „Gymnázium Josefa Jungmanna, Litoměřice - revitalizace budovy gymnázia (Svojsíkova 1) - sanace stropních konstrukcí – D&B“ - vyhodnocení zadávacího řízení veřejné zakázky na stavební práce zadávané formou otevřeného řízení v podlimitním režimu
41. Usnesení RÚK č. 089/107R/2024 z 18.09.2024 „OA a SOŠ Louny, Osvoboditelů 380, - zateplení budovy školy a oprava elektroinstalace“ PD, IČ, DP - zahájení zadávacího řízení veřejné zakázky na služby formou zjednodušeného podlimitního řízení
42. Usnesení RÚK č. 090/107R/2024 z 18.09.2024 „VOŠ, SPŠ a SOŠ Varnsdorf - Oprava hlavní budovy vč. zateplení a zateplení, sanace vlhkosti a opěrné zdi do ul. Erbenova (dílny elektro) - Národní 2589“ PD, IČ, DP - zahájení zadávacího řízení veřejné zakázky na služby formou zjednodušeného podlimitního řízení
43. Usnesení RÚK č. 092/107R/2024 z 18.09.2024 „DD a ŠJ, Mašťov - výměna oken na hlavní budově“ - zahájení zadávacího řízení veřejné zakázky na stavební práce formou zjednodušeného podlimitního řízení
44. Usnesení RÚK č. 094/107R/2024 z 18.09.2024 „SOŠ Litvínov, Hamr - stavební úpravy objektu školy a dílen“ - zahájení zadávacího řízení veřejné zakázky na stavební práce formou zjednodušeného podlimitního řízení
45. Usnesení RÚK č. 095/107R/2024 z 18.09.2024 „Centrum sociální pomoci Litoměřice, p. o. - Oprava koupelnových jader DD Libochovice“ - zahájení zadávacího řízení veřejné zakázky na stavební práce formou zjednodušeného podlimitního řízení
46. Usnesení RÚK č. 096/107R/2024 z 18.09.2024 „Podkrušnohorské domovy sociálních služeb Dubí - Teplice - Revitalizace Domova důchodců Dubí“ - změna smlouvy č. 22/SML2495/SOD/INV uzavřené dne 22. 6. 2022 na plnění veřejné zakázky na stavební práce
47. Usnesení RÚK č. 098/107R/2024 z 18.09.2024 „LZŠ Měcholupy – Krajské SPC – rekonstrukce a přístavba budovy sýpky“ - vyhodnocení zadávacího řízení veřejné zakázky na služby zadávané formou otevřeného řízení v nadlimitním režimu
48. Usnesení RÚK č. 099/107R/2024 z 18.09.2024 „SZŠ a PRŠ Šluknov – výměna oken a oprava střešního pláště“ - zahájení zadávacího řízení veřejné zakázky na stavební práce formou zjednodušeného podlimitního řízení
49. Usnesení RÚK č. 102/107R/2024 z 18.09.2024 Regionální rozvojová agentura, a.s. - uzavření smluv na základě vertikální spolupráce
50. Usnesení RÚK č. 005/108R/2024 z 02.10.2024 Projednání dopisů adresovaných Radě Ústeckého kraje
51. Usnesení RÚK č. 009/108R/2024 z 02.10.2024 „Rozvoj digitální technické mapy Ústeckého kraje“ - změna smlouvy č. 24/SML3299/01/SoD/INF ze dne 20. 9. 2024 na plnění veřejné zakázky na služby
52. Usnesení RÚK č. 015/108R/2024 z 02.10.2024 Výkon zřizovatelských funkcí příspěvkových organizací Ústeckého kraje v oblasti sociální
53. Usnesení RÚK č. 016/108R/2024 z 02.10.2024 Změna závazného ukazatele – objem prostředků na platy v absolutní výši – příspěvkových organizací pro rok 2024
54. Usnesení RÚK č. 018/108R/2024 z 02.10.2024 Aktualizace odpisového plánu pro rok 2024 pro Domovy pro osoby se zdravotním postižením Ústí nad Labem, příspěvkovou organizaci
55. Usnesení RÚK č. 019/108R/2024 z 02.10.2024 B)1. Stanovení a změna závazného ukazatele pro rok 2024 pro Domovy pro osoby se zdravotním postižením Ústí nad Labem, p. o.
56. Usnesení RÚK č. 020/108R/2024 z 02.10.2024 Definice poslání, cílů a okruhu osob, kterým je sociální služba určena a stanovení kapacity u příspěvkových organizací zřizovaných Ústeckým krajem v oblasti sociální.
57. Usnesení RÚK č. 021/108R/2024 z 02.10.2024 B)1. Převod části prostředků rezervního

fondu k posílení fondu investic pro Domov Brtníky, p. o., pro rok 2024
58. Usnesení RÚK č. 023/108R/2024 z 02.10.2024 Personální záležitosti příspěvkových organizací – hodnocení ředitelů
59. Usnesení RÚK č. 025/108R/2024 z 02.10.2024 Aktualizace závazných ukazatelů u Oblastního muzea v Děčíně a Oblastního muzea a galerie v Mostě, příspěvkové organizace pro rok 2024
60. Usnesení RÚK č. 028/108R/2024 z 02.10.2024 D)1. Dotační programy v oblasti zdravotnictví – vyhodnocení
61. Usnesení RÚK č. 031/108R/2024 z 02.10.2024 Platové výměry ředitelů škol a školských zařízení zřizovaných Ústeckým krajem
62. Usnesení RÚK č. 032/108R/2024 z 02.10.2024 Změny v rejstříku škol a školských zařízení
63. Usnesení RÚK č. 034/108R/2024 z 02.10.2024 B)2. OPST – souhlas zřizovatele s investičním záměrem – ZUŠ Evy Randové, Ústí nad Labem, W. Churchilla 4, p. o.
64. Usnesení RÚK č. 035/108R/2024 z 02.10.2024 B)1. Stanovení závazného ukazatele – účelový neinvestiční příspěvek pro Gymnázium, Ústí nad Labem, Jateční 22, p. o.
65. Usnesení RÚK č. 036/108R/2024 z 02.10.2024 B)1. Souhlas zřizovatele s předložením projektu do výzvy č. OPST 58/2024
66. Usnesení RÚK č. 037/108R/2024 z 02.10.2024 C)1. Poskytnutí účelově určeného příspěvku na základě Pravidel pro poskytování náborových příspěvků učitelům středních škol zřizovaných Ústeckým krajem
67. Usnesení RÚK č. 039/108R/2024 z 02.10.2024 B)1. Navýšení účelového neinvestičního příspěvku pro rok 2024 - Gymnázium, Kadaň, 5. května 620, příspěvková organizace
68. Usnesení RÚK č. 040/108R/2024 z 02.10.2024 B)1. Stanovení účelového neinvestičního příspěvku pro rok 2024 - Dětský domov a Školní jídelna, Litoměřice, Čelakovského 8, příspěvková organizace
69. Usnesení RÚK č. 041/108R/2024 z 02.10.2024 B)1. Stanovení účelového neinvestičního příspěvku pro rok 2024 - Gymnázium T. G. Masaryka, Litvínov, Studentská 640, příspěvková
70. Usnesení RÚK č. 042/108R/2024 z 02.10.2024 Převod části prostředků rezervního fondu k posílení fondu investic pro rok 2024 - Střední odborná škola a Střední odborné učiliště, Roudnice nad Labem, Neklanova 1806, příspěvková organizace
71. Usnesení RÚK č. 057/108R/2024 z 02.10.2024 Obchodní akademie a jazyková škola s právem státní jazykové zkoušky, Ústí nad Labem, příspěvková organizace – personální záležitosti
72. Usnesení RÚK č. 058/108R/2024 z 02.10.2024 Dětský domov, Základní škola a Střední škola, Žatec, příspěvková organizace – personální záležitosti
73. Usnesení RÚK č. 061/108R/2024 z 02.10.2024 Prodloužení termínu čerpání části prostředků účelového investičního příspěvku pro Dopravní společnost Ústeckého kraje, příspěvkovou organizaci pro rok 2024
74. Usnesení RÚK č. 150/108R/2024 z 02.10.2024 Poskytnutí příspěvku zřizovatele na provoz a změna objemu prostředků na platy pro Krajskou majetkovou, příspěvkovou organizaci, pro rok 2024
75. Usnesení RÚK č. 152/108R/2024 z 02.10.2024 Smlouva o společném postupu zadavatelů při zadání veřejné zakázky na výběr zhotovitele stavby „UL010038 Chabařovice, Husovo nám., nám. 9 května, Radniční - rekonstrukce kanalizace a vodovodu“ a „Rekonstrukce Husova náměstí a Náměstí 9. května“
76. Usnesení RÚK č. 153/108R/2024 z 02.10.2024 „Oblastní muzeum v Děčíně, p. o. - úprava vnitřních a vnějších ploch, výměna topného systému a přístavba výtahu“ - zahájení zadávacího řízení veřejné zakázky na stavební práce formou zjednodušeného podlimitního řízení
77. Usnesení RÚK č. 154/108R/2024 z 02.10.2024 „Ústav sociální péče pro tělesně postižené dospělé Snědovice, příspěvková organizace – Oprava budovy Zámek“ PD, IČ a DP - zahájení

zadávacího řízení veřejné zakázky na služby formou zjednodušeného podlimitního řízení
78. Usnesení RÚK č. 155/108R/2024 z 02.10.2024 „Oblastní muzeum v Chomutově – Rekonstrukce objektu Školní 3587 v Chomutově na muzejní depozitář“ - zahájení zadávacího řízení veřejné zakázky na služby formou otevřeného řízení v nadlimitním režimu
79. Usnesení RÚK č. 156/108R/2024 z 02.10.2024 „VOŠ, SPŠ a SOŠ Varnsdorf - Přestavba budovy na svářecí školu se zámečnickou dílnou (Karolíny Světlé 2703)“ PD, IČ, DP - zahájení zadávacího řízení veřejné zakázky na služby formou otevřeného řízení v nadlimitním režimu
80. Usnesení RÚK č. 157/108R/2024 z 02.10.2024 „ZZS ÚK - Realizace hasicího zařízení, stavební úpravy heliportu ZZS ÚK v Ústí nad Labem - D&B“ - zrušení zadávacího řízení veřejné zakázky na stavební práce zadávané formou zjednodušeného podlimitního řízení
81. Usnesení RÚK č. 158/108R/2024 z 02.10.2024 Zadání veřejné zakázky malého rozsahu na stavební práce s názvem „Knihovna Ústeckého kraje, p. o. - Evropská knihovna - oprava střechy (Depozitář SVK ÚL)“
82. Usnesení RÚK č. 159/108R/2024 z 02.10.2024 „ZŠ profesora Z. Matějčka, Most – Snížení energetické náročnosti budovy školy - D&B“ - zrušení zadávacího řízení veřejné zakázky na stavební práce zadávané ve zjednodušeném podlimitním řízení
83. Usnesení RÚK č. 160/108R/2024 z 02.10.2024 Program pro rozvoj eko-agro oblastí v Ústeckém kraji na období let 2022 až 2025 – podpora veterinářů – poskytnutí dotací pro rok 2024
84. Usnesení RÚK č. 162/108R/2024 z 02.10.2024 Regionální rozvojová agentura, a.s. - uzavření smluv na základě vertikální spolupráce
85. Usnesení RÚK č. 163/108R/2024 z 02.10.2024 D)2. Projekty Transformace dětských domovů v rámci NPO
86. Usnesení RÚK č. 005/109R/2024 z 16.10.2024 B)1. Projednání dopisů adresovaných Radě Ústeckého kraje
87. Usnesení RÚK č. 016/109R/2024 z 16.10.2024 Výkon zřizovatelských funkcí příspěvkových organizací Ústeckého kraje v oblasti sociální
88. Usnesení RÚK č. 017/109R/2024 z 16.10.2024 B)1. Žádost o změnu termínu vyúčtování závazného ukazatele na akci „Oprava sociálního zařízení - DOZP Stará Oleška“
89. Usnesení RÚK č. 018/109R/2024 z 16.10.2024 C)1. Vyúčtování a změna závazných ukazatelů pro příspěvkové organizace v sociální oblasti
90. Usnesení RÚK č. 019/109R/2024 z 16.10.2024 Vyhodnocení zadávacího řízení na akci – Výstavba nové kuchyně DUT Litoměřice
91. Usnesení RÚK č. 020/109R/2024 z 16.10.2024 Souhlas se zahájením zadávacího řízení veřejné zakázky na dodávky „Pořízení zdravotnického nábytku, kompenzačních a rehabilitačních pomůcek“ vyhlášené Domovy sociálních služeb Kadaň a Mašťov, příspěvkovou organizací, formou zjednodušeného podlimitního řízení
92. Usnesení RÚK č. 021/109R/2024 z 16.10.2024 Centrum sociální pomoci Litoměřice, p. o. – DSP Skalice – Závěsný systém pro přepravu klientů“ - změna smlouvy č. 24/SML2844/KS/SV uzavřené dne 08. 08. 2024 na plnění veřejné zakázky na dodávky
93. Usnesení RÚK č. 022/109R/2024 z 16.10.2024 B)1. Domovy pro seniory Šluknov-Krásná Lípa, p.o. – prodloužení termínu vyúčtování účelového investičního příspěvku pro rok 2024
94. Usnesení RÚK č. 023/109R/2024 z 16.10.2024 Komplexní program podpory mladých lidí na trhu práce v Ústeckém kraji – TRANSFER, reg. č. CZ.03.1.49/0.0/0.0/15_116/0001786
95. Usnesení RÚK č. 028/109R/2024 z 16.10.2024 Psychiatrická léčebna Petrohrad, příspěvková organizace – způsob řízení p.o. od 1. 11. 2024
96. Usnesení RÚK č. 029/109R/2024 z 16.10.2024 Školská rada
97. Usnesení RÚK č. 039/109R/2024 z 16.10.2024 Platové výměry ředitelů škol a školských zařízení zřizovaných Ústeckým krajem
98. Usnesení RÚK č. 057/109R/2024 z 16.10.2024 Aktualizace závazných ukazatelů a úprava rozpočtu roku 2024 pro Energetické centrum Ústeckého kraje, příspěvkovou organizaci

99. Usnesení RÚK č. 069/109R/2024 z 16.10.2024 „SPŠ stavební a OA, Kadaň, Komenského 562, p. o. – stavební úpravy školy, výměna rozvodů elektroinstalace, vody, odpadů a topení (Komenského 562) – PD,IČ+DP“ – zahájení zadávacího řízení veřejné zakázky na služby formou zjednodušeného podlimitního řízení
100. Usnesení RÚK č. 070/109R/2024 z 16.10.2024 „Gymnázium, Rumburk, Komenského 10, p. o. - výměna oken“ - zahájení zadávacího řízení veřejné zakázky na stavební práce formou zjednodušeného podlimitního řízení
101. Usnesení RÚK č. 071/109R/2024 z 16.10.2024 „Gymnázium T.G. Masaryka, Litvínov - Rekonstrukce elektro, voda, topení – rozšíření stavebních prací“ - zahájení zadávacího řízení veřejné zakázky na stavební práce formou zjednodušeného podlimitního řízení
102. Usnesení RÚK č. 073/109R/2024 z 16.10.2024 B)1.,2.,3. Změna Pravidel pro zadávání veřejných zakázek Ústeckým krajem a jím zřizovanými příspěvkovými organizacemi
103. Usnesení RÚK č. 076/109R/2024 z 16.10.2024 „Střední škola pedagogická, hotelnictví a služeb, Litoměřice, p. o. rekonstrukce budovy školy, výměna oken, oprava střechy a fasády včetně zateplení, oprava betonového dvorku“ - změna smlouvy č. 23/SML2681/SoD/INV ze dne 17. 8. 2023 na plnění veřejné zakázky na stavební práce
104. Usnesení RÚK č. 077/109R/2024 z 16.10.2024 „Podkrušnohorské DSS Dubí - Teplice - revitalizace DD Dubí – opěrná zeď“ - zahájení zadávacího řízení veřejné zakázky na stavební práce formou otevřeného řízení v nadlimitním režimu
105. Usnesení RÚK č. 078/109R/2024 z 16.10.2024 Změna smlouvy č. 23/SML2133/SoD/PIT uzavřené dne 20. 7. 2023 na plnění veřejné zakázky na služby s názvem „Transformační centrum Ústeckého kraje – projektová dokumentace, inženýrská činnost, autorský dozor“
106. Usnesení RÚK č. 004/110R/2024 z 24.10.2024 Smlouva o společném postupu zadavatelů při centralizovaném zadávání a o zmocnění centrálního zadavatele pro zadávací řízení „Poskytování služeb Manažera kybernetické bezpečnosti“

B) schvaluje

změnu termínů plnění úkolů vyplývajících z usnesení Rady Ústeckého kraje:

1. Usnesení RÚK č. 064/103R/2024 z 07.08.2024 OPST – Dotační programy Vouchery pro podnikatele Ústecký kraj – žádosti o dotaci na 31.12.2024
2. Usnesení RÚK č. 084/107R/2024 z 18.09.2024 E) Závěry z činnosti pracovní skupiny k rypadlu RK5000 na 31.12.2024

Usnesení č. 004/2R/2024
3.3 Projednání dopisů adresovaných Radě Ústeckého kraje

Rada Ústeckého kraje po projednání

A) bere na vědomí

1. Žádost přehodnocení navrženého záměru vyhlášení CHKO Krušné hory č.j. KUUK/143504/2024

2. Žádost o prodloužení termínu realizace akce "Projektová dokumentace výstavby chodníku Křešice - Zahořany" č.j. KUUK/164157/2024

B) ukládá

1. Ing. Tomáši Kirbsovi, náměstku hejtmana Ústeckého kraje, odpovědět na dopis Žádost přehodnocení navrženého záměru vyhlášení CHKO Krušné hory č.j. KUUK/143504/2024.
Termín: 13. 12. 2024

2. Ing. Ivě Tomešové, vedoucí odboru podpory podnikání, inovací a transformace, odpovědět na Žádost o prodloužení termínu realizace akce "Projektová dokumentace výstavby chodníku Křešice - Zahořany" č.j. KUUK/164157/2024.
Termín: 30. 11. 2024

Usnesení č. 005/2R/2024
4.1 Dohoda o použití soukromého silničního motorového vozidla

Rada Ústeckého kraje po projednání

schvaluje

dle čl. III. odst. 5 Zásad pro poskytování cestovních náhrad při pracovních cestách členům Zastupitelstva Ústeckého kraje ze dne 22. 1. 2024, uzavření Dohod o použití soukromého silničního motorového vozidla se členy Zastupitelstva Ústeckého kraje
dle upravené přílohy č. 1 a dle příloh č. 2 až 6 tohoto usnesení.

Usnesení č. 006/2R/2024
4.2 Předplatné licencí ArcGis

Rada Ústeckého kraje po projednání

A) bere na vědomí

informace k veřejné zakázce malého rozsahu na služby s názvem „Předplatné licencí ArcGis“ dle přílohy č. 1,2,3,4,5,6 a 7 tohoto materiálu.

B) schvaluje

přímé zadání veřejné zakázky, a to v souladu se Směrnicí č. S-08/2024, Pravidla pro zadávání veřejných zakázek Ústeckým krajem a jím zřizovanými příspěvkovými organizacemi, bod 4, výjimka z postupů při zadávání VZMR, na služby s názvem „Předplatné licencí ArcGis“ vybrané společnosti ARCDATA PRAHA, s.r.o., Hybernská 24, Praha 1, IČO: 14889749 a to za podmínek:
celková nabídková cena: 1.253.479,00 Kč bez DPH,
celková nabídková cena: 1.516.709.59 Kč včetně DPH 21 %,
smlouva se uzavírá na dobu určitou na období 1.1.2025 – 31.12.2026

C) rozhoduje

dle § 59 odst. 3 zákona č. 129/2000 Sb., o krajích (krajské zřízení), ve znění pozdějších předpisů o uzavření Smlouvy o dílo s dodavatelem ARCDATA PRAHA, s.r.o., Hybernská 24, Praha 1, IČO: 1488974, dle přílohy č. 3,4,5,6,7 tohoto materiálu.

D) ukládá

Bc. Janu Jelínkovi, vedoucímu odboru INF, zabezpečit další nezbytné úkony této veřejné zakázky malého rozsahu, zadávané v souladu se Směrnicí č. S-08/2024, Pravidla pro zadávání veřejných zakázek Ústeckým krajem a jím zřizovanými příspěvkovými organizacemi, bod 4, výjimka z postupů při zadávání VZMR, zejména připravit a předložit smlouvu na plnění předmětu této veřejné zakázky malého rozsahu k podpisu hejtmanovi Ústeckého kraje.
Termín: 31. 12. 2024

Usnesení č. 007/2R/2024
4.4 „Technický dozor pro zajištění kvality dat a kontrola přesnosti pořízených dat v rámci rozvoje digitální technické mapy Ústeckého kraje“ - zahájení zadávacího řízení veřejné zakázky na služby formou zjednodušeného podlimitního řízení

Rada Ústeckého kraje po projednání

A) bere na vědomí

1. Výzvu k podání nabídky dle přílohy č. 1 předloženého materiálu
2. Seznam jmenovaných členů komise dle přílohy č. 2 předloženého materiálu
3. Závazný text smlouvy dle přílohy č. 3 předloženého materiálu

B) rozhoduje

o zahájení zadávacího řízení veřejné zakázky na služby s názvem „Technický dozor pro zajištění kvality dat a kontrola přesnosti pořízených dat v rámci rozvoje digitální technické mapy Ústeckého kraje“ podle ustanovení § 3 písm. a) zákona č. 134/2016 Sb., o zadávání veřejných zakázek, ve znění pozdějších předpisů (dále jen „zákon“) ve zjednodušeném podlimitním řízení, a to v souladu se zněním přílohy č. 1 předloženého materiálu.

C) jmenuje

členy komise dle přílohy č. 2 předloženého materiálu

D) ukládá

Bc. Janu Jelínkovi, vedoucímu odboru informatiky a organizačních věcí, podepsat Výzvu k podání nabídky dle přílohy č. 1 předloženého materiálu a učinit další nezbytné kroky, kterými bude zadávací řízení zahájeno
Termín: 15. 12. 2024

E) svěřuje

v souladu s ustanovením § 59 odst. 4 zákona č. 129/2000 Sb. o krajích (krajské zřízení) hejtmanovi Ústeckého kraje rozhodování o námitkách podaných v průběhu zadávacího řízení a vyjádření zadavatele k podnětům nebo návrhům na zahájení řízení o přezkoumání úkonů zadavatele Úřadem pro ochranu hospodářské soutěže v tomto zadávacím řízení

F) pověřuje

Bc. Jana Jelínka, vedoucího odboru informatiky a organizačních věcí, jako gestora a pracovníky oddělení veřejných zakázek odboru investičního jako administrátory této veřejné zakázky jako osoby, které jsou za zadavatele oprávněné činit v tomto zadávacím řízení elektronické úkony, zejména poskytovat zadávací dokumentaci, žádosti o vysvětlení zadávací dokumentace a zveřejňovat údaje o této veřejné zakázce na profilu zadavatele a ve Věstníku veřejných zakázek

G) souhlasí

s tím, že pokud dojde k nutnosti změny zadávací dokumentace v průběhu zadávacího řízení a nebude tato změna podstatného rázu, bude tato změna do zadávací dokumentace zapracována bez dalšího schválení Radou ÚK

Usnesení č. 008/2R/2024
4.5 Program 2025 na podporu JSDHO a ostatních složek IZS

Rada Ústeckého kraje po projednání

A) navrhuje

Zastupitelstvu Ústeckého kraje schválit:
1. v souladu s č. 5., odst. 5., Pravidel pro poskytování dotací a návratných finančních výpomocí Ústeckým krajem (dále jen „Pravidla“) dotační titul Program 2025 dle upravené přílohy č. 1 tohoto usnesení, včetně vzorové smlouvy dle přílohy č. 2 tohoto usnesení a ostatních dokumentů dle přílohy č. 3 tohoto usnesení,

2. výjimku pro dotační titul Program 2025 z čl. 8., odst. 5 Pravidel: maximální výše dotace je 90% z celkových uznatelných nákladů projektu ve všech oblastech podpory Programu 2025. Procentuální podíl dotace je stanoven jako maximální a je závazným ukazatelem v rámci celkových uznatelných nákladů projektu.

B) jmenuje

dle čl. 9., odst. 6., Pravidel, hodnotící komisi pro vyhodnocení žádostí o dotaci podaných v rámci Programu 2025 ve složení:
Mgr. Richard Brabec, hejtman Ústeckého kraje,
Bc. Jan Jelínek, vedoucí odboru INF,
Ing. Marcel Kucr, vedoucí oddělení krizového řízení odboru INF,
plk. Ing. Petr Klíma, náměstek ředitele HZS Ústeckého kraje,
Bc. Tomáš Štěpánek, oddělení krizového řízení odboru INF,
Náhradníky členů výběrové komise:
Ing. Jindra Zalabáková, 1. náměstek hejtmana,
Ing. Drahoslav Tesař, oddělení krizového řízení odboru INF,
plk. Mgr. Jarmila Palicová, vedoucí odd. IZS a služeb HZS Ústeckého kraje.

C) ukládá

Mgr. Richardu Brabcovi, hejtmanovi Ústeckého kraje, předložit návrh dle bodu A) tohoto usnesení k projednání Zastupitelstvu Ústeckého kraje.
Termín: 9. 12. 2024

Usnesení č. 009/2R/2024
5.1 Informace o trestním řízení

Rada Ústeckého kraje po projednání

A) bere na vědomí

žádost Policie ČR o vyčíslení škody dle přílohy č. 1 předloženého materiálu ze dne 23. září 2024, Č. j. NCOZ-4587-67/TČ-2024-417401-H, poučení poškozené právnické osoby v trestním řízení dle přílohy č. 2 předloženého materiálu ze dne 23. září 2024, Č. j. NCOZ-4587-64/TČ-2024-417401-H a stanovisko ADVOKÁTNÍ KANCELÁŘE Kříženecký & partneři, s.r.o. uvedené v důvodové zprávě předloženého materiálu,

B) rozhoduje

z opatrnosti a s ohledem na přerušení běhu promlčecích lhůt, o uplatnění práv poškozeného v trestním řízení na základě žádosti Policie ČR o vyčíslení škody a poučení poškozené právnické osoby v trestním řízení v rozsahu doporučeném ADVOKÁTNÍ KANCELÁŘÍ Kříženecký & partneři, s.r.o., jejímž prostřednictvím budou práva poškozeného ve výše uvedeném trestním řízení uplatňována.

Usnesení č. 010/2R/2024
5.2 Přísedící Krajského soudu v Ústí nad Labem

Rada Ústeckého kraje po projednání

A) bere na vědomí

1. dopis Jiřího Omaníka, stávajícího přísedícího Krajského soudu v Ústí nad Labem, dle přílohy č. 1 předloženého materiálu,
2. dopis Tomáše Doudy, stávajícího přísedícího Krajského soudu v Ústí nad Labem, dle přílohy č. 2 předloženého materiálu,

B) navrhuje

Zastupitelstvu Ústeckého kraje

1. vzít na vědomí
a) dopis Jiřího Omaníka, stávajícího přísedícího Krajského soudu v Ústí nad Labem, dle přílohy č. 1 předloženého materiálu,
b) dopis Tomáše Doudy, stávajícího přísedícího Krajského soudu v Ústí nad Labem, dle přílohy č. 2 předloženého materiálu,

2. uložit Mgr. Richardu Brabcovi, hejtmanovi Ústeckého kraje, informovat o zániku funkce Jiřího Omaníka, Tomáše Doudu a předsedkyni Krajského soudu v Ústí nad Labem dle bodu B) 1. tohoto usnesení,

Termín: 20.12.2024

C) ukládá

Mgr. Richardu Brabcovi, hejtmanovi Ústeckého kraje, předložit na zasedání Zastupitelstva Ústeckého kraje návrh dle bodu B) tohoto usnesení.

Termín: 09.12.2024

Usnesení č. 011/2R/2024
6.1 Nominace zástupců Ústeckého kraje do platforem jiných orgánů

Rada Ústeckého kraje po projednání

A) schvaluje

1. odvolání zástupců Ústeckého kraje z pozice členů Monitorovacího výboru Operačního programu Spravedlivá transformace 2021 – 2027 a jejich náhradníků:
Člen 1: Mgr. Iva Dvořáková, LL.M., zastupitelka Ústeckého kraje
Člen 2: Ing. Iva Tomešová, vedoucí odboru podpory podnikání, inovací a transformace
Člen 3: Ing. Pavel Hajšman, vedoucí oboru regionálního rozvoje
Náhradník 1: Ing. Lubomíra Mejstříková, CSc., MBA
Náhradník 2: Ing. Jana Nedrdová, vedoucí oddělení transformace regionu, odbor PIT
Náhradník 3: Ing. Jan Kadraba, vedoucí oddělení regionálního rozvoje, odbor RR

2. nominaci zástupců Ústeckého kraje do Monitorovacího výboru Operačního programu Spravedlivá transformace 2021 - 2027 a jejich náhradníků:
Člen 1: Mgr. Iva Dvořáková, LL.M., zastupitelka Ústeckého kraje
Člen 2: Ing. Iva Tomešová, vedoucí odboru podpory podnikání, inovací a transformace
Člen 3: Ing. Pavel Hajšman, vedoucí oboru regionálního rozvoje
Náhradník 1: Ing. Tomáš Kirbs, náměstek hejtmana
Náhradník 2: Ing. Jana Nedrdová, vedoucí oddělení transformace regionu, odbor PIT
Náhradník 3: Ing. Jan Kadraba, vedoucí oddělení regionálního rozvoje, odbor RR

3. odvolání zástupce Ústeckého kraje z pozice člena Pracovní skupiny Koheze 2028+ a jeho náhradníka:
Člen: Mgr. Iva Dvořáková, LL.M., zastupitelka Ústeckého kraje
Náhradník: Ing. Mgr. Jiří Baudis

4. nominaci zástupce Ústeckého kraje do Pracovní skupiny Koheze 2028+ a jeho náhradníka:
Člen: Mgr. Richard Brabec, hejtman Ústeckého kraje

Náhradník: Mgr. Iva Dvořáková, LL.M., zastupitelka Ústeckého kraje

5. nominaci zástupce Ústeckého kraje do Transformační komise Výboru pro regionální politiku a jeho náhradníků:
Člen: Mgr. Richard Brabec, hejtman Ústeckého kraje
Náhradník 1: Mgr. Iva Dvořáková, LL.M., zastupitelka Ústeckého kraje
Náhradník 2: Ing. Iva Tomešová, vedoucí odboru podpory podnikání, inovací a transformace

B) bere na vědomí

zastoupení člena Ústeckého kraje v Řídícím výboru ITI za Ústecký kraj a jeho náhradníků:
Člen: Mgr. Iva Dvořáková, LL.M.
Náhradník 1: Ing. Iva Tomešová
Náhradník 2: Bc. Lukáš Kuda, DiS.

C) rozhoduje

o zrušení pracovní skupiny Uhelná platforma Ústeckého kraje

Usnesení č. 012/2R/2024
6.2 Fond pro spravedlivou transformaci – aktuální informace

Rada Ústeckého kraje po projednání

A) doporučuje

Zastupitelstvu Ústeckého kraje vzít na vědomí informace k Fondu pro spravedlivou transformaci dle
přílohy č. 1 materiálu.

B) ukládá

Mgr. Richardu Brabcovi, hejtmanovi Ústeckého kraje, předložit informace k Fondu pro spravedlivou transformaci dle bodu A) tohoto usnesení Zastupitelstvu Ústeckého kraje.
Termín: 9.12.2024

Usnesení č. 013/2R/2024
6.3 „Podpora přípravy projektových záměrů v Ústeckém kraji“ – žádosti o změnu

Rada Ústeckého kraje po projednání

A) rozhoduje

o uzavření dodatku č. 1 ke smlouvě o poskytnutí investiční dotace č. 24/SML2079/SoPD/PIT, kterým se mění termín realizace projektu, dle přílohy č. 1 tohoto usnesení.

B) navrhuje

Zastupitelstvu Ústeckého kraje:

1. rozhodnout o uzavření dodatku č. 1 ke smlouvě o poskytnutí investiční dotace č. 23/SML2311/SoPD/PIT, kterým se mění závazný ukazatel z 40,00 % na nový závazný ukazatel 65,00 % a termín realizace projektu, dle přílohy č. 4 tohoto usnesení.

2. rozhodnout o uzavření dodatku č. 1 ke smlouvě o poskytnutí investiční dotace č. 23/SML2355/SoPD/PIT, kterým se mění termín realizace projektu, dle přílohy č. 7 tohoto usnesení.

3. rozhodnout o uzavření dodatku č. 1 ke smlouvě o poskytnutí investiční dotace č. 23/SML2424/SoPD/PIT, kterým se mění termín realizace projektu, dle přílohy č. 10 tohoto usnesení.

C) ukládá

Ing. Ivě Tomešové, vedoucí odboru podpory podnikání, inovací a transformace, zajistit veškeré úkony související s uzavřením dodatku ke smlouvě dle bodu A) tohoto usnesení.

Termín 31. 1. 2025

D) ukládá

Mgr. Richardu Brabcovi, hejtmanovi Ústeckého kraje, předložit návrh dle bodu B) tohoto usnesení Zastupitelstvu Ústeckého kraje.

Termín 9. 12. 2024

Usnesení č. 014/2R/2024
6.4 „Fond podpor“ – žádosti o změnu

Rada Ústeckého kraje po projednání

A) rozhoduje

o uzavření dodatku č. 1 ke smlouvě o poskytnutí neinvestiční dotace č. 24/SML2399/SoPD/PIT, kterým se mění závazný ukazatel projektu z 2,13 % na nový závazný ukazatel 2,17 %, dle přílohy č. 1 tohoto usnesení.

B) ukládá

Ing. Ivě Tomešové, vedoucí odboru podpory podnikání, inovací a transformace, zajistit veškeré úkony související s uzavřením dodatku ke smlouvě dle bodu A) tohoto usnesení.

Termín: 31. 1. 2025

Usnesení č. 015/2R/2024
6.5 Dotační program „Příprava projektů pro veřejný sektor“ - žádosti o dotaci

Rada Ústeckého kraje po projednání

A) bere na vědomí

informaci o hodnocení žádostí o dotaci v dotačním programu „Příprava projektů pro veřejný sektor“.

B) rozhoduje

dle ustanovení § 59 odst. 2 písm. a) zákona č. 129/2000 Sb., o krajích (krajské zřízení), ve znění pozdějších předpisů, o poskytnutí účelové dotace žadatelům s pořadovým číslem 1, 2 dle přílohy č. 1 tohoto usnesení a o uzavření veřejnoprávní smlouvy o poskytnutí dotace s těmito žadateli dle vzoru schváleného Zastupitelstvem Ústeckého kraje usnesením č. 051/28Z/2024 dne 22.04.2024.

C) navrhuje

Zastupitelstvu Ústeckého kraje
1. vzít na vědomí informaci o podaných žádostech s pořadovým číslem 3, 4, 5 dle přílohy č. 1 tohoto usnesení, jejich posouzení a hodnocení.

2. rozhodnout dle § 36 písm. c) zákona č. 129/2000 Sb., o krajích (krajské zřízení), ve znění pozdějších předpisů, o poskytnutí dotace žadatelům č. 3, 4, 5 dle přílohy č. 1 tohoto usnesení a uzavření veřejnoprávní smlouvy o poskytnutí dotace s těmito žadateli dle vzoru schváleného Zastupitelstvem Ústeckého kraje č. 051/28Z/2024 dne 22.04.2024.

D) ukládá

Mgr. Richardu Brabcovi, hejtmanovi Ústeckého kraje, předložit návrh dle bodu C) tohoto usnesení Zastupitelstvu Ústeckého kraje.

Termín: 9.12.2024

Usnesení č. 016/2R/2024
6.7 OPST – Dotační programy Vouchery pro podnikatele Ústecký kraj – žádosti o dotaci

Rada Ústeckého kraje po projednání

A) bere na vědomí

informaci o hodnocení žádostí o dotace v dotačních programech „Voucher pro rozvoj podnikání“, „Inovační voucher“ a „Digitální voucher“.

B) rozhoduje

dle ustanovení § 59 odst. 2 písm. a) zákona č. 129/2000 Sb., o krajích (krajské zřízení), ve znění pozdějších předpisů, o poskytnutí účelové dotace žadatelům dle přílohy č. 1, č. 2 a č. 3 tohoto usnesení a o uzavření veřejnoprávní smlouvy o poskytnutí dotace s těmito žadateli dle vzoru schváleného Zastupitelstvem Ústeckého kraje usnesením č. 056/25Z/2023 dne 11.12.2023.

C) schvaluje

Změnu termínu realizace projektu:

1. „SP HUB – EkoDron“, žádost č. OPST_PP_000129_24, žadatel SP HUB s.r.o., IČO 17323363, sídlo Krátká 2676/7, 43401 Most; doba, v níž má být stanoveného účelu dosaženo: od 15.04.2024 do 31.03.2025.

2. „Pořízení příslušenství“, žádost č. OPST_PP_000202_24, žadatel Jakub Hranička, IČO 11979712, sídlo Velešice 43, 41108 Hoštka – Velešice; doba, v níž má být stanoveného účelu dosaženo: od 15.10.2024 do 31.03.2025.

3. „Nové zahradní wellness a zkvalitnění služeb Penzionu Studánka, Klíny“, žádost č. OPST_PP_000207_24, žadatel DECIDE s.r.o., IČO 01857177, sídlo Blatenská 500/52, 43001 Chomutov; doba, v níž má být stanoveného účelu dosaženo: od 01.07.2024 do 31.03.2025.

4. „KAPRIS – nové služby, efektivita a propagace“, žádost č. OPST_PP_000224_24, žadatel Karel Prchal, IČO 01857177, sídlo Blatenská 500/52, 43001 Chomutov; doba, v níž má být stanoveného účelu dosaženo: od 01.02.2024 do 30.01.2025.

5. „Rozvoj a optimalizace služeb fyzioterape – zajištění komplexní magnetoterapie“, žádost č. OPST_PP_000226_24, žadatel Péxis – Rehha s.r.o., IČO 11916931, sídlo Mírová 2700/8, 40011 Ústí nad Labem – Severní Terasa, doba, v níž má být stanoveného účelu dosaženo: od 30.09.2024 do 12.12.2024.

6. „Rozšíření psychodiagnostických metod – rozvoj a zvýšení efektivity vyhodnocení“, žádost č. OPST_PP_000229_24, žadatel PÉXIS – centrum psychosomatické péče, s.r.o., IČO 22795758, sídlo Šrámkova 3062/38, 40011 Ústí nad Labem – Severní Terasa, doba, v níž má být stanoveného účelu dosaženo: od 30.09.2024 do 20.12.2024.

7. „Choulík – precizní kovovýroba na zakázku“, žádost č. OPST_PP_000234_24, žadatel Václav Choulík, IČO 04907787, sídlo Ruská 446/63, 41701 Dubí, doba, v níž má být stanoveného účelu dosaženo: od 18.04.2024 do 31.03.2025.

8. „Zakružování a svařování profilů z oceli a hliníku“, žádost č. OPST_PP_000257_24, žadatel VELUZA s.r.o., IČO 04680065, sídlo Myslivecká 94/14, 40801 Rumburk – Rumburk 1, doba, v níž má být stanoveného účelu dosaženo: od 01.04.2024 do 31.03.2025.

9. „Rozvoj firmy ALTRYSS s.r.o.“, žádost č. OPST_PP_000274_24, žadatel ALTRYSS s.r.o., IČO 63148226, sídlo Kostelní 1465, 43401 Most, doba, v níž má být stanoveného účelu dosaženo: od 30.04.2024 do 31.03.2025.

10. „Digitalizace procesu příjmu a kontroly dat tiskových zakázek“, žádost č. OPST_DV_000049_24, žadatel dům tisku, s.r.o., IČO 03160432, sídlo Hviezdoslavova 614/16, 40003 Ústí nad Labem – Střekov, doba, v níž má být stanoveného účelu dosaženo: od 30.06.2024 do 31.03.2025.

D) ukládá

Ing. Ivě Tomešové, vedoucí odboru podpory podnikání, inovací a transformace Krajského úřadu Ústeckého kraje zabezpečit veškeré potřebné úkony k zajištění realizace části B) a C) tohoto usnesení.

Termín: 28.02.2025

Usnesení č. 017/2R/2024
6.8 OPST – Dotační programy Vouchery pro podnikatele Ústecký kraj – změny v uzavřených smlouvách

Rada Ústeckého kraje po projednání

A) schvaluje

Podstatnou změnu projektu číslo OPST_PP_000143_24, Smlouvy č. 24/SML3479/SoPD/PIT, s názvem „Interyss 2024+“, příjemce dotace Interyss s.r.o., IČO 48293881, sídlo Dolní Litvínov 5, 43601 Litvínov – Dolní Litvínov, kterou se mění termín ukončení realizace projektu do 31.03.2025.

B) rozhoduje

O uzavření dodatku č. 1 ke Smlouvě o poskytnutí dotace č. 24/SML3479/SoPD/PIT, dle přílohy č. 3 tohoto usnesení, příjemce dotace Interyss s.r.o., IČO 48293881, sídlo Dolní Litvínov 5, 43601 Litvínov – Dolní Litvínov dle části A) tohoto usnesení.

C) ukládá

Ing. Ivě Tomešové, vedoucí odboru podpory podnikání, inovací a transformace Krajského úřadu Ústeckého kraje, zabezpečit veškeré potřebné úkony k zajištění realizace části B) tohoto usnesení.

Termín: 31.01.2025

Usnesení č. 018/2R/2024
6.9 Finanční podpora na výměnu kotlů pro nízkopříjmové domácnosti (kotlíková dotace) – 6. Výzva Ústeckého kraje – žádosti o dotaci

Rada Ústeckého kraje po projednání

A) bere na vědomí

informaci o podaných žádostech, posouzení a hodnocení žádostí dle předloženého materiálu.

B) rozhoduje

dle ustanovení § 59 odst. 2 písm. a) zákona č. 129/2000 Sb., o krajích (krajské zřízení), ve znění pozdějších předpisů, o poskytnutí účelové investiční dotace žadatelům dle přílohy č.1, která je součástí tohoto usnesení, a o uzavření veřejnoprávní smlouvy o poskytnutí dotace dle vzoru schváleném usnesením č.092/79R/2023.

C) ukládá

Ing. Ivě Tomešové, vedoucí odboru podpory podnikání, inovací a transformace, zabezpečit veškeré potřebné úkony k zajištění realizace tohoto usnesení.

Termín: 31.03.2025

Usnesení č. 019/2R/2024
6.10 Finanční podpora na výměnu kotlů pro nízkopříjmové domácnosti (kotlíková dotace) – 6. Výzva Ústeckého kraje – změna usnesení

Rada Ústeckého kraje po projednání

A) mění

usnesení Rady Ústeckého kraje č. 142/105R/2024 ze dne 21.08.2024 tak, že místo původně uvedeného tepelného zdroje typu A3r – kotel na biomasu (100 %) s ručním přikládáním, bude dotace použita na nový zdroj typu A3a – kotel na biomasu (100 %) automatický, příjemce Štefánia Černá, číslo žádosti 000207. Maximální výše dotace ani ostatní údaje se nemění.

B) mění

usnesení Rady Ústeckého kraje č. 072/108R/2024 ze dne 02.10.2024 tak, že místo původně uvedeného tepelného zdroje typu B – tepelné čerpadlo, bude dotace použita na nový zdroj typu A3a – kotel na biomasu (100 %) automatický, příjemce Jan Jaroslav Jedlička, číslo žádosti 000254. Maximální výše dotace je 130 000 Kč. Ostatní údaje se nemění.

C) ukládá

Ing. Ivě Tomešové, vedoucí odboru podpory podnikání, inovací a transformace, zabezpečit veškeré potřebné úkony k zajištění realizace tohoto usnesení.

Termín: 28.02.2025

Usnesení č. 020/2R/2024
6.11 Finanční podpora na výměnu kotlů pro nízkopříjmové domácnosti (kotlíková dotace) – 5. Výzva Ústeckého kraje – změna termínu realizace dílčího projektu

Rada Ústeckého kraje po projednání

A) rozhoduje

o uzavření Dodatku ke smlouvě o poskytnutí investiční dotace:

1. č. 22/SML3644 s příjemcem Jiřím Vlasákem (žádost č.000028), kterým se mění termín realizace dílčího projektu dle přílohy č. 1 tohoto usnesení.

2. č. 22/SML3573 s příjemkyní Mgr. Růženou Šmatovou (žádost č.000171), kterým se mění termín realizace dílčího projektu dle přílohy č. 2 tohoto usnesení.

3. č. 23/SML0443 s příjemkyní Svatavou Hořejšovou (žádost č.000626), kterým se mění

termín realizace dílčího projektu dle přílohy č. 3 tohoto usnesení.

B) ukládá

Ing. Ivě Tomešové, vedoucí odboru podpory podnikání, inovací a transformace, zabezpečit veškeré potřebné úkony k zajištění realizace tohoto usnesení.

Termín: 31.03. 2025

Usnesení č. 021/2R/2024
6.12 Finanční podpora na výměnu kotlů pro nízkopříjmové domácnosti (kotlíková dotace) – 5. Výzva Ústeckého kraje – ukončení smlouvy

Rada Ústeckého kraje po projednání

A) rozhoduje

o ukončení Smlouvy o poskytnutí investiční dotace v rámci „Dotačního programu na výměnu kotlů pro nízkopříjmové domácnosti (kotlíková dotace) – 5. Výzva Ústeckého kraje“ s:

1. příjemkyní Miluší Laukovou – číslo smlouvy 22/SML3658/SoPD/PIT formou Dohody o ukončení smlouvy o poskytnutí investiční dotace dle vzoru, který je přílohou č. 1 tohoto usnesení,

2. příjemcem Jiřím Jelínkem – číslo smlouvy 22/SML4468/SoPD/PIT formou Dohody o ukončení smlouvy o poskytnutí investiční dotace dle vzoru, který je přílohou č. 2 tohoto usnesení,

3. příjemkyní Miloslavou Formánkovou – číslo smlouvy 22/SML4514/SoPD/PIT formou Dohody o ukončení smlouvy o poskytnutí investiční dotace dle vzoru, který je přílohou č. 3 tohoto usnesení.

B) ukládá

Ing. Ivě Tomešové, vedoucí odboru podpory podnikání, inovací a transformace, zabezpečit veškeré potřebné úkony k zajištění realizace tohoto usnesení.

Termín: 31. 03. 2025

Usnesení č. 022/2R/2024
7.1 SPZ Triangle – uzavření Dodatku č. 2 k rezervační smlouvě se společností FOR H2ENERGY s.r.o.

Rada Ústeckého kraje po projednání

A) navrhuje

Zastupitelstvu Ústeckého kraje
1. vyhradit si
dle ust. § 37 zákona č. 129/2000 Sb., o krajích (krajské zřízení), ve znění pozdějších předpisů, pravomoc rozhodnout o uzavření Dodatku č. 2 k rezervační smlouvě dle bodu A) 2 tohoto usnesení,
2. rozhodnout
o uzavření Dodatku č. 2 ke Smlouvě o rezervaci pozemků a smlouvě o uzavření budoucí kupní smlouvy – I. etapa č. 22/SML3045 se společností FOR H2ENERGY s.r.o., IČO: 09626859, se sídlem Průběžná 3366, 434 01 Most, dle přílohy č. 1 tohoto usnesení.

B) ukládá

Mgr. Richardu Brabcovi, hejtmanovi Ústeckého kraje, předložit na zasedání Zastupitelstva Ústeckého kraje návrh dle bodu A) tohoto usnesení.
Termín: 9. 12. 2024

Usnesení č. 023/2R/2024
7.2 „8. aktualizace Zásad územního rozvoje Ústeckého kraje – vymezení ploch pro fotovoltaické elektrárny v asanačních územích (včetně souvisejících zařízení a koridorů pro vyvedení výkonu) a prověření stávajícího vymezení asanačních území“

Rada Ústeckého kraje po projednání

A) bere na vědomí

informaci o pořízení návrhu 8aZÚR ÚK

B) navrhuje

Zastupitelstvu Ústeckého kraje vydat 8aZÚR ÚK

C) ukládá

Mgr. Richardu Brabcovi, hejtmanovi Ústeckého kraje, předložit Zastupitelstvu Ústeckého kraje návrh na vydání 8aZÚR ÚK v souladu s § 41 odst. 1 zákona č. 183/2006 Sb., o územním plánování a stavebním řádu (stavební zákon), ve znění do 31.12.2023, ve spojeni s § 323 odst. 7 zákona č. 283/2021 Sb., stavební zákon, ve znění pozdějších předpisů.
Termín: 9. 12. 2024

Usnesení č. 024/2R/2024
8.1 Změny zřizovacích listin příspěvkových organizací Ústeckého kraje – oblast školství

Rada Ústeckého kraje po projednání

A) navrhuje

Zastupitelstvu Ústeckého kraje po projednání
1) vzít na vědomí
předloženou informaci o změně účetní hodnoty nemovitého majetku svěřeného příspěvkovým organizacím – oblast školství, dle přílohy č. 2 předloženého materiálu,

2) schválit
dle § 35 odst. 2 písm. j) zákona č. 129/2000 Sb., o krajích (krajské zřízení), ve znění pozdějších předpisů, změny zřizovacích listin příspěvkových organizací Ústeckého kraje:

1. č.j. 3/2001, ze dne 20.6.2001, ve znění změn a dodatků, příspěvkové organizace
název: Gymnázium a Střední odborná škola dr. Václava Šmejkala, Ústí nad Labem, příspěvková organizace, sídlo: Stará 3299/99, Severní Terasa, 400 11 Ústí nad Labem, IČO: 44555512
dodatkem č. 42 ke zřizovací listině dle přílohy č. 1 předloženého materiálu

2. č.j. 6/2001, ze dne 20.6.2001, ve znění změn a dodatků, příspěvkové organizace
název: Střední průmyslová škola, Ústí nad Labem, Resslova 5, příspěvková organizace, sídlo: Resslova 210/5, Klíše, 400 01 Ústí nad Labem, IČO: 00082201
dodatkem č. 52 ke zřizovací listině dle přílohy č. 1 předloženého materiálu

3. č.j. 11/2001, ze dne 20.6.2001, ve znění změn a dodatků, příspěvkové organizace

název: Střední průmyslová škola stavební a Střední odborná škola stavební a technická, Ústí nad Labem, příspěvková organizace, sídlo: Čelakovského 250/5, Krásné Březno, 400 07 Ústí nad Labem, IČO: 18385061
dodatkem č. 44 ke zřizovací listině dle přílohy č. 1 předloženého materiálu

4. č.j. 24/2001, ze dne 20.6.2001, ve znění změn a dodatků, příspěvkové organizace
název: Mateřská škola Zdravíčko, Ústí nad Labem, Malátova 12, příspěvková organizace, sídlo: Malátova 2438/12, Ústí nad Labem-centrum, 400 11 Ústí nad Labem, IČO: 70229422
dodatkem č. 34 ke zřizovací listině dle přílohy č. 1 předloženého materiálu

5. č.j. 27/2001, ze dne 20.6.2001, ve znění změn a dodatků, příspěvkové organizace
název: Dětský domov a Školní jídelna, Ústí nad Labem, Truhlářova 16, příspěvková organizace, sídlo: Truhlářova 526/16, Střekov, 400 03 Ústí nad Labem, IČO: 44555440
dodatkem č. 33 ke zřizovací listině dle přílohy č. 1 předloženého materiálu

6. č.j. 55/2001, ze dne 5.9.2001, ve znění změn a dodatků, příspěvkové organizace
název: Konzervatoř, Teplice, Českobratrská 15, příspěvková organizace, sídlo: Českobratrská 862/15, 415 01 Teplice, IČO: 61515779
dodatkem č. 36 ke zřizovací listině dle přílohy č. 1 předloženého materiálu

7. č.j. 68/2001, ze dne 5.9.2001, ve znění změn a dodatků, příspěvkové organizace
název: Základní umělecká škola, Teplice, Chelčického 4, příspěvková organizace, sídlo: Chelčického 345/4, 415 01 Teplice, IČO: 46071172
dodatkem č. 34 ke zřizovací listině dle přílohy č. 1 předloženého materiálu

8. č.j. 108/2001, ze dne 5.9.2001, ve znění změn a dodatků, příspěvkové organizace
název: Střední škola technická, gastronomická a automobilní, Chomutov, příspěvková organizace, sídlo: Pražská 702/10, 430 01 Chomutov, IČO: 18383696
dodatkem č. 55 ke zřizovací listině dle přílohy č. 1 předloženého materiálu

9. č.j. 116/2001, ze dne 5.9.2001, ve znění změn a dodatků, příspěvkové organizace
název: Dětský domov a Školní jídelna, Chomutov, Čelakovského 822, příspěvková organizace, sídlo: Čelakovského 822/8, 430 01 Chomutov, IČO: 61345733
dodatkem č. 37 ke zřizovací listině dle přílohy č. 1 předloženého materiálu

10. č.j. 145/2001, ze dne 28.11.2001, ve znění změn a dodatků, příspěvkové organizace
název: Střední škola zahradnická a zemědělská Antonína Emanuela Komerse, Děčín - Libverda, příspěvková organizace, sídlo: Českolipská 123, Děčín XXVII-Březiny, 405 02 Děčín, IČO: 47274654
dodatkem č. 52 ke zřizovací listině dle přílohy č. 1 předloženého materiálu

11. č.j. 153/2001, ze dne 28.11.2001, ve znění změn a dodatků, příspěvkové organizace
název: Speciální základní škola, Speciální mateřská škola a Praktická škola, Děčín, příspěvková organizace, sídlo: Teplická 65, Děčín IX-Bynov, 405 05 Děčín, IČO: 65082133
dodatkem č. 39 ke zřizovací listině dle přílohy č. 1 předloženého materiálu

12. č.j. 177/2001, ze dne 28.11.2001, ve znění změn a dodatků, příspěvkové organizace
název: Vyšší odborná škola obalové techniky a Střední škola, Štětí, Kostelní 134, příspěvková organizace, sídlo: Kostelní 134, 411 08 Štětí, IČO: 46773509
dodatkem č. 40 ke zřizovací listině dle přílohy č. 1 předloženého materiálu

13. č.j. 201/2001, ze dne 28.11.2001, ve znění změn a dodatků, příspěvkové organizace název: Střední škola obchodu, řemesel, služeb a Základní škola, Ústí nad Labem, příspěvková organizace, sídlo: Keplerova 315/7, Krásné Březno, 400 07 Ústí nad Labem, IČO: 00082627 dodatkem č. 46 ke zřizovací listině dle přílohy č. 1 předloženého materiálu.

B) ukládá

Ing. Jindře Zalabákové, 1. náměstkyni hejtmana Ústeckého kraje, předložit návrh dle bodu A) tohoto usnesení Zastupitelstvu Ústeckého kraje.
Termín: 9. 12. 2024

Usnesení č. 025/2R/2024
8.3 Smlouva o zajištění účasti sportovní reprezentace a o finanční spoluúčasti na organizaci Her XI. zimní olympiády dětí a mládeže ČR 2025 v Moravskoslezském kraji

Rada Ústeckého kraje po projednání

A) navrhuje

Zastupitelstvu Ústeckého kraje rozhodnout o uzavření smlouvy o zajištění účasti sportovní reprezentace a o finanční spoluúčasti na organizaci Her XI. zimní olympiády dětí a mládeže ČR 2025 v Moravskoslezském kraji dle přílohy č. 1 předloženého materiálu, která se uzavírá podle § 1746 odst. 2 zákona č. 89/2012 Sb., občanského zákoníku, ve znění pozdějších předpisů, mezi těmito smluvními stranami:

Moravskoslezský kraj, se sídlem: 28. října 2771/117, 702 00 Ostrava, IČO: 70890692,
Ústecký kraj, se sídlem: Velká Hradební 3118/48, 400 01 Ústí nad Labem, IČO: 70892156

B) ukládá

Ing. Jindře Zalabákové, 1. náměstkyni hejtmana Ústeckého kraje, předložit návrh dle části A) tohoto usnesení Zastupitelstvu Ústeckého kraje.
Termín: 9. 12. 2024

Usnesení č. 026/2R/2024
8.4 Stanovisko Ústeckého kraje k žádosti do Programu NSA č. 162 52 Regionální sportovní infrastruktura 2020–2026 výzva 20/2025 Regiony 2025 – investice nad 10 mil. Kč – technické zhodnocení

Rada Ústeckého kraje po projednání

A) podporuje

1. realizaci následujícího projektu žadatele Statutárního města Děčín, Mírové náměstí 1175/5, 405 38 Děčín IV, IČO: 00261238:

"Stavební úpravy části sportovní haly č.p. 1279, Maroldova 2, Děčín I"
předkládaného do Programu NSA č. 162 52 Regionální sportovní infrastruktura 2020 – 2026 výzvy č. 20/2025 Regiony 2025 – investice nad 10 mil. Kč – technické zhodnocení.

2. realizaci následujícího projektu žadatele města Žatec, náměstí Svobody 1, 438 01 Žatec, IČO: 00265781:

"Rekonstrukce sportovišť na sídlišti Jih – Žatec"
předkládaného do Programu NSA č. 162 52 Regionální sportovní infrastruktura 2020–2026 výzva 20/2025 Regiony 2025 – investice nad 10 mil. Kč.

B) pověřuje

Ing. Jindru Zalabákovou, členku Rady Ústeckého kraje, podpisem stanovisek o podpoře projektů uvedených v části A) tohoto usnesení, dle přílohy č. 1 a přílohy č. 2 předloženého materiálu.

C) ukládá

Mgr. Romanu Kovářovi, vedoucímu odboru školství, mládeže a tělovýchovy, informovat žadatele o rozhodnutí rady kraje a zajistit administraci tohoto rozhodnutí.
Termín: 27.11.2024

Usnesení č. 027/2R/2024
8.5 Stanovisko Ústeckého kraje k žádosti do Programu NSA č. 162 52 Regionální sportovní infrastruktura 2020–2026 výzva 18/2025 Regiony 2025 – investice pod 10 mil. Kč

Rada Ústeckého kraje po projednání

A) podporuje

1. realizaci následujícího projektu žadatele města Bílina, Břežánská 50/4, 41801 Bílina, IČO: 00266 230:

"Zimní stadion Bílina – dodávka mantinelů, multifunkčního povrchu a modernizace sociálního zařízení"
předkládaného do Programu NSA č. 162 52 Regionální sportovní infrastruktura 2020-2026, výzvy č. 18/2025 Regiony 2025 – investice pod 10 mil. Kč.

2. realizaci následujícího projektu žadatele města Žatec, náměstí Svobody 1, 438 01 Žatec, IČO: 00265781:

"Rekonstrukce sportoviště MLÁDÍ v Žatci"
předkládaného do Programu NSA č. 162 52 Regionální sportovní infrastruktura 2020–2026 výzva 18/2025 Regiony 2025 – investice pod 10 mil. Kč.

B) pověřuje

Ing. Jindru Zalabákovou, členku Rady Ústeckého kraje, podpisem stanovisek o podpoře projektů uvedených v části A) tohoto usnesení, dle přílohy č. 1 a přílohy č. 2 předloženého materiálu.

C) ukládá

Mgr. Romanu Kovářovi, vedoucímu odboru školství, mládeže a tělovýchovy, informovat žadatele o rozhodnutí rady kraje a zajistit administraci tohoto rozhodnutí.
Termín: 27.11.2024

Usnesení č. 028/2R/2024
8.6 Poskytnutí účelově určeného příspěvku na základě Pravidel pro poskytování náborových příspěvků učitelům středních škol zřizovaných Ústeckým krajem

Rada Ústeckého kraje po projednání

A) rozhoduje

o poskytnutí účelového neinvestičního příspěvku (UZ 00249) v souladu s „Pravidly pro poskytování náborových příspěvků učitelům vybraných předmětů v nově vzniklých pracovních poměrech v příspěvkových organizacích vykonávajících činnost středních škol

zřizovaných Ústeckým krajem (platná od roku 2024)“ určeného na vyplacení náborového příspěvku pro Střední odbornou školu energetickou a stavební, Obchodní akademii a Střední zdravotnickou školu, Chomutov, příspěvkovou organizaci, IČO: 41324641, ve výši 267 600 Kč.

B) ukládá

1. statutárnímu orgánu příspěvkové organizace dle části A) tohoto usnesení předložit odboru školství, mládeže a tělovýchovy uzavřenou smlouvu o poskytnutí náborového příspěvku.
Termín: 9. 12. 2024
2. Mgr. Romanu Kovářovi, vedoucímu odboru školství, mládeže a tělovýchovy, zabezpečit veškeré potřebné úkony k realizaci A) bodu tohoto usnesení.
Termín: 20. 1. 2025

Usnesení č. 029/2R/2024
8.7 Stanovení závazného ukazatele – účelový neinvestiční příspěvek pro rok 2024 – Střední škola technická, gastronomická a automobilní Chomutov, příspěvková organizace

Rada Ústeckého kraje po projednání

A) rozhoduje

dle § 59 odst. 1 písm. i) zákona č. 129/2000 Sb., o krajích (krajské zřízení), ve znění pozdějších předpisů, o stanovení účelového neinvestičního příspěvku (UZ00209) pro rok 2024 pro Střední školu technickou, gastronomickou a automobilní Chomutov, příspěvkovou organizaci, sídlo: Pražská 702/10, 430 01 Chomutov, IČO: 18383696, ve výši 4,5 tis. Kč, na pokrytí nákladů spojených se zajištěním cen pro vítěze okresního kola soutěže T-PROFI „Talent pro firmy“.

B) ukládá

1. statutárnímu orgánu příspěvkové organizace dle části A) tohoto usnesení předložit vyúčtování účelového neinvestičního příspěvku.
Termín: 31.01.2025

2. Mgr. Romanu Kovářovi, vedoucímu odboru školství, mládeže a tělovýchovy, zabezpečit veškeré potřebné úkony k realizaci A) bodu tohoto usnesení.
Termín: 03. 01. 2025

Usnesení č. 030/2R/2024
8.9 Rozvoj nadaných žáků středních škol zřizovaných Ústeckým krajem – účelový neinvestiční příspěvek pro rok 2024

Rada Ústeckého kraje po projednání

A) rozhoduje

dle § 59 odst. 1 písm. i) zákona č. 129/2000 Sb., o krajích (krajské zřízení), ve znění pozdějších předpisů, o stanovení účelového neinvestičního příspěvku (UZ 00251) pro rok 2024 pro 5 středních škol v motivačním programu "Rozvoj nadaných žáků středních škol zřizovaných Ústeckým krajem" dle přílohy č. 1 tohoto usnesení, na úhradu nákladů (podpůrných opatření) souvisejícími se vzděláváním nadaných žáků.

B) ukládá

1. Mgr. Romanu Kovářovi, vedoucímu odboru školství, mládeže a tělovýchovy, zabezpečit veškeré potřebné úkony k realizaci bodu A) tohoto usnesení.
Termín: 31.12.2024

2. statutárnímu orgánu příspěvkové organizace dle části A) tohoto usnesení předložit vyúčtování účelového neinvestičního příspěvku za každého žáka dle částí IV. a VI. příslušného programu, dle přílohy č. 2 předloženého materiálu.
Termín: 28.02.2025

Usnesení č. 031/2R/2024
8.10 Souhlas zřizovatele s předložením projektu do výzvy č. OPST 58/2024

Rada Ústeckého kraje po projednání

A) souhlasí

v souladu s § 59 odst. 3 zákona č. 129/2000 Sb., o krajích (krajské zřízení), ve znění pozdějších předpisů, s předložením projektu do výzvy č. OPST 58/2024, pilíř 3 – Podpora kolektivů, z Operačního programu Spravedlivá transformace pro SŠ zřizované Ústeckým krajem dle přílohy č. 1 tohoto usnesení.

B) ukládá

1. Mgr. Romanu Kovářovi, vedoucímu odboru školství, mládeže a tělovýchovy zabezpečit veškeré potřebné úkony k realizaci části A) tohoto usnesení.
Termín: 31.12.2024

2. statutárnímu orgánu příspěvkových organizací dle části A) tohoto usnesení neprodleně informovat svého zřizovatele, po schválení předloženého projektu, o datu schválení a výši přidělených finančních prostředků prostřednictvím odboru školství, mládeže a tělovýchovy.
Termín: 31.08.2025

Usnesení č. 032/2R/2024
8.11 Souhlas zřizovatele s předložením projektu v rámci OP JAK

Rada Ústeckého kraje po projednání

A) souhlasí

1. v souladu s § 59 odst. 3 zákona č. 129/2000 Sb., o krajích (krajské zřízení), ve znění pozdějších předpisů s předložením projektů do "Výzvy č. 02_24_034 Šablony pro MŠ a ZŠ II" a do "Výzvy č. 02_24_035 Šablony pro SŠ a VOŠ II" z Operačního programu Jan Amos Komenský pro MŠ, ZŠ a SŠ zřizovanými Ústeckým krajem dle přílohy č. 1 tohoto usnesení.

2. v souladu s § 59 odst. 1 písm. i) zákona č. 129/2000 Sb., o krajích (krajské zřízení), ve znění pozdějších předpisů se zajištěním spolufinancování projektů v rámci "Výzvy č. 02_24_034 Šablony pro MŠ a ZŠ II" a v rámci "Výzvy č. 02_24_035 Šablony pro SŠ a VOŠ II" Operačního programu Jan Amos Komenský pro MŠ, ZŠ a SŠ zřizovanými Ústeckým krajem dle přílohy č. 1 tohoto usnesení.

B) ukládá

1. Mgr. Romanu Kovářovi, vedoucímu odboru školství, mládeže a tělovýchovy, informovat MŠ, ZŠ a SŠ zřizované Ústeckým krajem o tomto přijatém usnesení.
Termín: 31.12.2024

2. MŠ, ZŠ a SŠ zřizovaným Ústeckým krajem neprodleně informovat svého zřizovatele, po schválení projektu ve "Výzvě č. 02_24_034 Šablony pro MŠ a ZŠ II" a/nebo ve "Výzvě č. 02_24_035 Šablony pro SŠ a VOŠ II", o datu schválení a výši přidělených finančních prostředků z Fondu investic a rozvoje prostřednictvím odboru školství, mládeže a tělovýchovy.

Termín: 30.06.2025

Usnesení č. 033/2R/2024
8.12 Změna účelu nedočerpaného účelového investičního příspěvku pro rok 2023 a stanovení účelového investičního příspěvku pro rok 2024 - Vyšší odborná škola obalové techniky a Střední škola, Štětí, Kostelní 134, příspěvková organizace

Rada Ústeckého kraje po projednání

A) bere na vědomí

vyúčtování účelového investičního příspěvku příspěvkové organizace: Vyšší odborná škola obalové techniky a Střední škola, Štětí, Kostelní 134, příspěvková organizace, sídlo: Kostelní 134, 411 08 Štětí, IČO: 46773509, poskytnutého na základě usnesení Rady Ústeckého kraje č. 042/66R/2023 ze dne 15. 3. 2023, na pořízení CNC obráběcího centra ve výši 6 825 tis. Kč (dle přílohy č. 1 předloženého materiálu). Příspěvek byl nedočerpán ve výši 533 tis. Kč.

B) rozhoduje

dle § 59 odst. 1 písm. i) zákona č. 129/2000 Sb., o krajích (krajské zřízení), ve znění pozdějších předpisů, o stanovení závazného ukazatele – účelového investičního příspěvku pro rok 2024, pro příspěvkovou organizaci: Vyšší odborná škola obalové techniky a Střední škola, Štětí, Kostelní 134, příspěvková organizace, sídlo: Kostelní 134, 411 08 Štětí, IČO: 46773509, ve výši 1 111 tis. Kč, na základové patky pro mostový jeřáb (1. Máje 661).

C) ukládá

1. Mgr. Romanu Kovářovi, vedoucímu odboru školství, mládeže a tělovýchovy, zabezpečit veškeré potřebné úkony k realizaci části A) tohoto usnesení.
Termín: 20. 12. 2024

2. statutárnímu orgánu příspěvkové organizace dle části A) tohoto usnesení předložit vyúčtování závazného ukazatele.
Termín: 31. 3. 2025

Usnesení č. 034/2R/2024
8.13 Stanovení účelového neinvestičního příspěvku pro rok 2024 - Obchodní akademie a Střední odborná škola generála Františka Fajtla, Louny, příspěvková organizace

Rada Ústeckého kraje po projednání

A) rozhoduje

dle § 59 odst. 1 písm. i) zákona č. 129/2000 Sb., o krajích (krajské zřízení), ve znění pozdějších předpisů, o stanovení závazného ukazatele – účelového neinvestičního příspěvku (UZ 00054) pro rok 2024, pro příspěvkovou organizaci: Obchodní akademie a Střední odborná škola generála Františka Fajtla, Louny, příspěvková organizace, sídlo: Osvoboditelů 380, 440 01 Louny, IČO: 14451042, ve výši 511 tis. Kč, na opravu VZT a osvětlení v dílnách (ul. Říční 2684).

B) ukládá

1. Mgr. Romanu Kovářovi, vedoucímu odboru školství, mládeže a tělovýchovy, zabezpečit veškeré potřebné úkony k realizaci části A) tohoto usnesení.
Termín: 20. 12. 2024

2. statutárnímu orgánu příspěvkové organizace dle části A) tohoto usnesení předložit vyúčtování závazného ukazatele.
Termín: 20. 12. 2025

Usnesení č. 035/2R/2024
8.14 Převod části prostředků rezervního fondu k posílení fondu investic – Speciální základní škola a Praktická škola, Ústí nad Labem, Pod Parkem 2788, příspěvková organizace

Rada Ústeckého kraje po projednání

A) souhlasí

dle § 30 odst. 4 zákona č. 250/2000 Sb., o rozpočtových pravidlech územních rozpočtů, ve znění pozdějších předpisů, s převodem části prostředků rezervního fondu k posílení fondu investic, pro příspěvkovou organizaci: Speciální základní škola a Praktická škola, Ústí nad Labem, Pod Parkem 2788, příspěvková organizace, sídlo: Pod Parkem 2788/2, Severní Terasa, 400 11 Ústí nad Labem, IČO: 44555091, ve výši 70 tis. Kč, na dovybavení školního hřiště herním prvkem.

B) ukládá

Mgr. Romanu Kovářovi, vedoucímu odboru školství, mládeže a tělovýchovy, zabezpečit veškeré potřebné úkony k realizaci části A) tohoto usnesení.
Termín: 20. 12. 2024

Usnesení č. 036/2R/2024
8.15 Převod části prostředků rezervního fondu k posílení fondu investic – Gymnázium, Teplice, Čs. dobrovolců 11, příspěvková organizace

Rada Ústeckého kraje po projednání

A) souhlasí

dle § 30 odst. 4 zákona č. 250/2000 Sb., o rozpočtových pravidlech územních rozpočtů, ve znění pozdějších předpisů, s převodem části prostředků rezervního fondu k posílení fondu investic, pro příspěvkovou organizaci: Gymnázium, Teplice, Čs. dobrovolců 11, příspěvková organizace, sídlo: Čs. dobrovolců 530/11, 415 01 Teplice, IČO: 61515451, ve výši 100 tis. Kč, na dofinancování vybudování depozitáře knihovny.

B) ukládá

Mgr. Romanu Kovářovi, vedoucímu odboru školství, mládeže a tělovýchovy, zabezpečit veškeré potřebné úkony k realizaci části A) tohoto usnesení.
Termín: 20. 12. 2024

Usnesení č. 037/2R/2024
8.16 Výkon zřizovatelských funkcí příspěvkových organizací Ústeckého kraje v oblasti školství

Rada Ústeckého kraje po projednání

souhlasí

dle § 59 odst. 1 písm. i) zákona č. 129/2000 Sb., o krajích (krajské zřízení), ve znění pozdějších předpisů, a § 27 odst. 7 písm. b) zákona č. 250/2000 Sb., o rozpočtových pravidlech územních rozpočtů, ve znění pozdějších předpisů, s přijetím finančního daru a s nabytím majetku do vlastnictví příspěvkových organizací uvedených v příloze č. 1 tohoto usnesení.

Usnesení č. 038/2R/2024
8.17 OPST „Odborné učebny ve středních školách – Ústecký kraj“ – Poskytnutí návratné finanční výpomoci a účelového příspěvku zřizovatele - Obchodní akademie a jazyková škola s právem státní jazykové zkoušky, Ústí nad Labem, příspěvková

organizace

Rada Ústeckého kraje po projednání

A) bere na vědomí

žádost příspěvkové organizace: Obchodní akademie a jazyková škola s právem státní jazykové zkoušky, Ústí nad Labem, příspěvková organizace, sídlo: Pařížská 1670/15, Ústí nad Labem-centrum, 400 01 Ústí nad Labem, IČO: 44556969, o předfinancování a spolufinancování realizace projektu v rámci Operačního programu Spravedlivá transformace 2021–2027 dle přílohy č. 1 předloženého materiálu.

B) rozhoduje

1. dle § 59 odst. 1 písm. i) zákona 129/2000 Sb., o krajích (krajské zřízení), ve znění pozdějších předpisů a dle § 34 odst. 1 zákona č. 250/2000 Sb., o rozpočtových pravidlech územních rozpočtů, ve znění pozdějších předpisů o poskytnutí návratné finanční výpomoci z rozpočtu Fondu investic a rozvoje Ústeckého kraje (UZ 00253), pro příspěvkovou organizaci: Obchodní akademie a jazyková škola s právem státní jazykové zkoušky, Ústí nad Labem, příspěvková organizace, sídlo: Pařížská 1670/15, Ústí nad Labem-centrum, 400 01 Ústí nad Labem, IČO: 44556969, v celkové výši 4 251 tis. Kč, a to:
a) investiční návratná finanční výpomoc ve výši 1 777 tis. Kč
b) neinvestiční návratná finanční výpomoc ve výši 2 474 tis. Kč
na dočasné krytí – předfinancování nákladů spojených s realizací projektu „OAULPAR Odborné učebny 2024“ z Operačního programu Spravedlivá transformace do doby přijetí dotace od poskytovatele za realizaci projektu, s termínem vrácení poskytnuté návratné finanční výpomoci neprodleně po finančním ukončení projektu (přijetí dotace od poskytovatele), nejpozději však do 30. 6. 2026.

2. dle § 59 odst. 1 písm. i) zákona č. 129/2000 Sb., o krajích (krajské zřízení), ve znění pozdějších předpisů, o stanovení účelového příspěvku zřizovatele z rozpočtu Fondu investic a rozvoje Ústeckého kraje (UZ 00253) pro příspěvkovou organizaci: Obchodní akademie a jazyková škola s právem státní jazykové zkoušky, Ústí nad Labem, příspěvková organizace, sídlo: Pařížská 1670/15, Ústí nad Labem-centrum, 400 01 Ústí nad Labem, IČO: 44556969, v celkové výši 751 tis. Kč, a to:
a) investiční příspěvek ve výši 314 tis. Kč
b) neinvestiční příspěvek ve výši 437 tis. Kč
na spolufinancování a případné nezpůsobilé náklady spojené s realizací projektu „OAULPAR Odborné učebny 2024“ z Operačního programu Spravedlivá transformace.

C) schvaluje

výjimku z Metodiky předkládání finančních podkladů příspěvkových organizací Ústeckého kraje, schválené usnesením č. 085/97R/2024 ze dne 2. 5. 2024, kterým bylo stanoveno proplácení účelových příspěvků až na základě platebních dokladů, a zaslat příspěvkové organizaci prostředky následovně:
Návratná finanční výpomoc a účelový příspěvek budou zasílány na základě průběžných žádostí příspěvkové organizace odsouhlasených odborem školství, mládeže a tělovýchovy v souladu s plánem realizace projektu.

D) ukládá

1. Mgr. Romanu Kovářovi, vedoucímu odboru školství, mládeže a tělovýchovy, zabezpečit veškeré potřebné úkony k realizaci části B) a C) tohoto usnesení.
Termín: 30. 6. 2026

2. statutárnímu orgánu příspěvkové organizace dle části B) tohoto usnesení vrátit návratnou finanční výpomoc a předložit vyúčtování účelového příspěvku zřizovatele neprodleně po

finančním ukončení projektu, nejpozději však do 30. 6. 2026

Usnesení č. 039/2R/2024
8.18 OPST „Odborné učebny ve středních školách – Ústecký kraj“ – Poskytnutí návratné finanční výpomoci a účelového příspěvku zřizovatele - Gymnázium Děčín, příspěvková organizace

Rada Ústeckého kraje po projednání

A) bere na vědomí

žádost příspěvkové organizace: Gymnázium Děčín, příspěvková organizace, sídlo: Komenského nám. 340/4, Děčín I-Děčín, 405 02 Děčín, IČO: 47274620, o předfinancování a spolufinancování realizace projektu v rámci Operačního programu Spravedlivá transformace 2021–2027 dle přílohy č. 1 předloženého materiálu.

B) rozhoduje

1. dle § 59 odst. 1 písm. i) zákona 129/2000 Sb., o krajích (krajské zřízení), ve znění pozdějších předpisů a dle § 34 odst. 1 zákona č. 250/2000 Sb., o rozpočtových pravidlech územních rozpočtů, ve znění pozdějších předpisů o poskytnutí návratné finanční výpomoci z rozpočtu Fondu investic a rozvoje Ústeckého kraje (UZ 00253), pro příspěvkovou organizaci: Gymnázium Děčín, příspěvková organizace, sídlo: Komenského nám. 340/4, Děčín I-Děčín, 405 02 Děčín, IČO: 47274620, v celkové výši 3 295 tis. Kč, a to:
a) investiční návratná finanční výpomoc ve výši 213 tis. Kč
b) neinvestiční návratná finanční výpomoc ve výši 3 082 tis. Kč
na dočasné krytí – předfinancování nákladů spojených s realizací projektu „Modernizace 2 učeben pro výuku ICT, přírodních věd, polytechniky a cizích jazyků“ z Operačního programu Spravedlivá transformace do doby přijetí dotace od poskytovatele za realizaci projektu, s termínem vrácení poskytnuté návratné finanční výpomoci neprodleně po finančním ukončení projektu (přijetí dotace od poskytovatele), nejpozději však do 30. 6. 2026.

2. dle § 59 odst. 1 písm. i) zákona č. 129/2000 Sb., o krajích (krajské zřízení), ve znění pozdějších předpisů, o stanovení účelového příspěvku zřizovatele z rozpočtu Fondu investic a rozvoje Ústeckého kraje (UZ 00253) pro příspěvkovou organizaci: Gymnázium Děčín, příspěvková organizace, sídlo: Komenského nám. 340/4, Děčín I-Děčín, 405 02 Děčín, IČO: 47274620, v celkové výši 582 tis. Kč, a to:
a) investiční příspěvek ve výši 38 tis. Kč
b) neinvestiční příspěvek ve výši 544 tis. Kč
na spolufinancování a případné nezpůsobilé náklady spojené s realizací projektu „Modernizace 2 učeben pro výuku ICT, přírodních věd, polytechniky a cizích jazyků“ z Operačního programu Spravedlivá transformace.

C) schvaluje

výjimku z Metodiky předkládání finančních podkladů příspěvkových organizací Ústeckého kraje, schválené usnesením č. 085/97R/2024 ze dne 2. 5. 2024, kterým bylo stanoveno proplácení účelových příspěvků až na základě platebních dokladů, a zaslat příspěvkové organizaci prostředky následovně:
Návratná finanční výpomoc a účelový příspěvek budou zasílány na základě průběžných žádostí příspěvkové organizace odsouhlasených odborem školství, mládeže a tělovýchovy v souladu s plánem realizace projektu.

D) ukládá

1. Mgr. Romanu Kovářovi, vedoucímu odboru školství, mládeže a tělovýchovy, zabezpečit

veškeré potřebné úkony k realizaci části B) a C) tohoto usnesení.
Termín: 30. 6. 2026

2. statutárnímu orgánu příspěvkové organizace dle části B) tohoto usnesení vrátit návratnou finanční výpomoc a předložit vyúčtování účelového příspěvku zřizovatele neprodleně po finančním ukončení projektu, nejpozději však do 30. 6. 2026.

Usnesení č. 040/2R/2024
8.19 OPST „Odborné učebny ve středních školách – Ústecký kraj“ – Poskytnutí návratné finanční výpomoci a účelového příspěvku zřizovatele - Evropská obchodní akademie, Děčín I, Komenského náměstí 2, příspěvková organizace

Rada Ústeckého kraje po projednání

A) bere na vědomí

žádost příspěvkové organizace: Evropská obchodní akademie, Děčín I, Komenského náměstí 2, příspěvková organizace, sídlo: Komenského nám. 520/2, Děčín I-Děčín, 405 02 Děčín, IČO: 47274611, o předfinancování a spolufinancování realizace projektu v rámci Operačního programu Spravedlivá transformace 2021–2027 dle přílohy č. 1 předloženého materiálu.

B) rozhoduje

1. dle § 59 odst. 1 písm. i) zákona 129/2000 Sb., o krajích (krajské zřízení), ve znění pozdějších předpisů a dle § 34 odst. 1 zákona č. 250/2000 Sb., o rozpočtových pravidlech územních rozpočtů, ve znění pozdějších předpisů o poskytnutí návratné finanční výpomoci z rozpočtu Fondu investic a rozvoje Ústeckého kraje (UZ 00253), pro příspěvkovou organizaci: Evropská obchodní akademie, Děčín I, Komenského náměstí 2, příspěvková organizace, sídlo: Komenského nám. 520/2, Děčín I-Děčín, 405 02 Děčín, IČO: 47274611, v celkové výši 10 006 tis. Kč, a to:
a) investiční návratná finanční výpomoc ve výši 4 907 tis. Kč
b) neinvestiční návratná finanční výpomoc ve výši 5 099 tis. Kč
na dočasné krytí – předfinancování nákladů spojených s realizací projektu „Modernizace odborných učeben, EOA Děčín“ z Operačního programu Spravedlivá transformace do doby přijetí dotace od poskytovatele za realizaci projektu, s termínem vrácení poskytnuté návratné finanční výpomoci neprodleně po finančním ukončení projektu (přijetí dotace od poskytovatele), nejpozději však do 30. 6. 2026.

2. dle § 59 odst. 1 písm. i) zákona č. 129/2000 Sb., o krajích (krajské zřízení), ve znění pozdějších předpisů, o stanovení účelového příspěvku zřizovatele z rozpočtu Fondu investic a rozvoje Ústeckého kraje (UZ 00253) pro příspěvkovou organizaci: Evropská obchodní akademie, Děčín I, Komenského náměstí 2, příspěvková organizace, sídlo: Komenského nám. 520/2, Děčín I-Děčín, 405 02 Děčín, IČO: 47274611, v celkové výši 1 766 tis. Kč, a to:
a) investiční příspěvek ve výši 866 tis. Kč
b) neinvestiční příspěvek ve výši 900 tis. Kč
na spolufinancování a případné nezpůsobilé náklady spojené s realizací projektu „Modernizace odborných učeben, EOA Děčín“ z Operačního programu Spravedlivá transformace.

C) schvaluje

výjimku z Metodiky předkládání finančních podkladů příspěvkových organizací Ústeckého kraje, schválené usnesením č. 085/97R/2024 ze dne 2. 5. 2024, kterým bylo stanoveno proplácení účelových příspěvků až na základě platebních dokladů, a zaslat příspěvkové organizaci prostředky následovně:
Návratná finanční výpomoc a účelový příspěvek budou zasílány na základě průběžných

žádostí příspěvkové organizace odsouhlasených odborem školství, mládeže a tělovýchovy v souladu s plánem realizace projektu.

D) ukládá

1. Mgr. Romanu Kovářovi, vedoucímu odboru školství, mládeže a tělovýchovy, zabezpečit veškeré potřebné úkony k realizaci části B) a C) tohoto usnesení.
Termín: 30. 6. 2026

2. statutárnímu orgánu příspěvkové organizace dle části B) tohoto usnesení vrátit návratnou finanční výpomoc a předložit vyúčtování účelového příspěvku zřizovatele neprodleně po finančním ukončení projektu, nejpozději však do 30. 6. 2026

Usnesení č. 041/2R/2024
8.20 OPST „Konektivita škol – Ústecký kraj“ – Poskytnutí návratné finanční výpomoci a účelového příspěvku zřizovatele - Střední škola lodní dopravy a technických řemesel, Děčín VI, příspěvková organizace

Rada Ústeckého kraje po projednání

A) bere na vědomí

žádost příspěvkové organizace: Střední škola lodní dopravy a technických řemesel, Děčín VI, příspěvková organizace, sídlo: Dělnická 825/15, Děčín VI-Letná, 405 02 Děčín, IČO: 14450488, o předfinancování a spolufinancování realizace projektu v rámci Operačního programu Spravedlivá transformace 2021–2027 dle přílohy č. 1 předloženého materiálu.

B) rozhoduje

1. dle § 59 odst. 1 písm. i) zákona 129/2000 Sb., o krajích (krajské zřízení), ve znění pozdějších předpisů a dle § 34 odst. 1 zákona č. 250/2000 Sb., o rozpočtových pravidlech územních rozpočtů, ve znění pozdějších předpisů o poskytnutí návratné finanční výpomoci z rozpočtu Fondu investic a rozvoje Ústeckého kraje (UZ 00254), pro příspěvkovou organizaci: Střední škola lodní dopravy a technických řemesel, Děčín VI, příspěvková organizace, sídlo: Dělnická 825/15, Děčín VI-Letná, 405 02 Děčín, IČO: 14450488, v celkové výši 13 804 tis. Kč, a to:
a) investiční návratná finanční výpomoc ve výši 9 051 tis. Kč
b) neinvestiční návratná finanční výpomoc ve výši 4 753 tis. Kč
na dočasné krytí – předfinancování nákladů spojených s realizací projektu „Zajištění konektivity Střední školy lodní dopravy a technických řemesel v Děčíně“ z Operačního programu Spravedlivá transformace do doby přijetí dotace od poskytovatele za realizaci projektu, s termínem vrácení poskytnuté návratné finanční výpomoci neprodleně po finančním ukončení projektu (přijetí dotace od poskytovatele), nejpozději však do 30. 06. 2026.

2. dle § 59 odst. 1 písm. i) zákona č. 129/2000 Sb., o krajích (krajské zřízení), ve znění pozdějších předpisů, o stanovení účelového příspěvku zřizovatele z rozpočtu Fondu investic a rozvoje Ústeckého kraje (UZ 00254) pro příspěvkovou organizaci: Střední škola lodní dopravy a technických řemesel, Děčín VI, příspěvková organizace, sídlo: Dělnická 825/15, Děčín VI-Letná, 405 02 Děčín, IČO: 14450488, v celkové výši 2 437 tis. Kč, a to:
a) investiční příspěvek ve výši 1 598 tis. Kč
b) neinvestiční příspěvek ve výši 839 tis. Kč
na spolufinancování a případné nezpůsobilé náklady spojené s realizací projektu „Zajištění konektivity Střední školy lodní dopravy a technických řemesel v Děčíně“ z Operačního programu Spravedlivá transformace.

C) schvaluje

výjimku z Metodiky předkládání finančních podkladů příspěvkových organizací Ústeckého kraje, schválené usnesením č. 085/97R/2024 ze dne 2. 5. 2024, kterým bylo stanoveno proplácení účelových příspěvků až na základě platebních dokladů, a zaslat příspěvkové organizaci prostředky následovně:
Návratná finanční výpomoc a účelový příspěvek budou zasílány na základě průběžných žádostí příspěvkové organizace odsouhlasených odborem školství, mládeže a tělovýchovy v souladu s plánem realizace projektu.

D) ukládá

1. Mgr. Romanu Kovářovi, vedoucímu odboru školství, mládeže a tělovýchovy, zabezpečit veškeré potřebné úkony k realizaci části B) a C) tohoto usnesení.
Termín: 30. 6. 2026

2. statutárnímu orgánu příspěvkové organizace dle části B) tohoto usnesení vrátit návratnou finanční výpomoc a předložit vyúčtování účelového příspěvku zřizovatele neprodleně po finančním ukončení projektu, nejpozději však do 30. 6. 2026

Usnesení č. 042/2R/2024
8.21 OPST – Změna usnesení Rady Ústeckého kraje č. 091/105R/2024 ze dne 21.8.2024

Rada Ústeckého kraje po projednání

mění

usnesení Rady Ústeckého kraje č. 091/105R/2024 (OPST „Konektivita škol – Ústecký kraj“ - Poskytnutí návratné finanční výpomoci a účelového příspěvku zřizovatele – Vyšší odborné škole a Střední odborné škole Roudnice nad Labem, příspěvkové organizaci) ze dne 21.8.2024

1. v části B) 1. tak, že
ruší text:
a) investiční návratná finanční výpomoc ve výši 2 610 tis. Kč
b) neinvestiční návratná finanční výpomoc ve výši 183 tis. Kč
a nahrazuje textem:
a) investiční návratná finanční výpomoc ve výši 2 110 tis. Kč
b) neinvestiční návratná finanční výpomoc ve výši 683 tis. Kč

2. v části B) 2. tak, že
ruší text:
a) investiční příspěvek ve výši 461 tis. Kč
b) neinvestiční příspěvek ve výši 33 tis. Kč
a nahrazuje textem:
a) investiční příspěvek ve výši 384 tis. Kč
b) neinvestiční příspěvek ve výši 110 tis. Kč

Usnesení č. 043/2R/2024
8.22 OPST – Změna usnesení Rady Ústeckého kraje č. 045/103R/2024 ze dne 7. 8. 2024

Rada Ústeckého kraje po projednání

mění

usnesení Rady Ústeckého kraje č. 045/103R/2024 (OPST „Konektivita – Ústecký kraj“ - Poskytnutí návratné finanční výpomoci a účelového příspěvku zřizovatele – Gymnáziu Václava Hlavatého, Louny, příspěvkové organizaci) ze dne 7. 8. 2024

1. v části B) 1. tak, že
ruší text:
a) investiční návratná finanční výpomoc ve výši 14 597 tis. Kč
b) neinvestiční návratná finanční výpomoc ve výši 1 022 tis. Kč
a nahrazuje textem:
a) investiční návratná finanční výpomoc ve výši 12 266 tis. Kč
b) neinvestiční návratná finanční výpomoc ve výši 3 353 tis. Kč

2. v části B) 2. tak, že
ruší text:
a) investiční příspěvek ve výši 2 576 tis. Kč
b) neinvestiční příspěvek ve výši 181 tis. Kč
a nahrazuje textem:
a) investiční příspěvek ve výši 2 165 tis. Kč
b) neinvestiční příspěvek ve výši 592 tis. Kč

Usnesení č. 044/2R/2024
8.23 OPST – Změna usnesení Rady Ústeckého kraje č. 050/107R/2024 ze dne 18. 9. 2024

Rada Ústeckého kraje po projednání

mění

usnesení Rady Ústeckého kraje č. 050/107R/2024 (OPST „Odborné učebny – Ústecký kraj“ - Poskytnutí návratné finanční výpomoci a účelového příspěvku zřizovatele – Střední škole stavební a strojní, Teplice, příspěvkové organizaci) ze dne 18.9.2024

1. v části B) 1. tak, že
ruší text:
a) investiční návratná finanční výpomoc ve výši 13 398 tis. Kč
b) neinvestiční návratná finanční výpomoc ve výši 938 tis. Kč
a nahrazuje textem:
a) investiční návratná finanční výpomoc ve výši 13 771 tis. Kč
b) neinvestiční návratná finanční výpomoc ve výši 565 tis. Kč

2. v části B) 2. tak, že
ruší text:
a) investiční příspěvek ve výši 2 365 tis. Kč
b) neinvestiční příspěvek ve výši 166 tis. Kč
a nahrazuje textem:
a) investiční příspěvek ve výši 2 430 tis. Kč
b) neinvestiční příspěvek ve výši 101 tis. Kč

Usnesení č. 045/2R/2024
8.24 Souhlas s vyhodnocením zadávacího řízení veřejné zakázky na dodávky s názvem „Výměna osvětlení a úprava elektroinstalace – Gymnázium Děčín“ formou zjednodušeného podlimitního řízení

Rada Ústeckého kraje po projednání

A) bere na vědomí

1. Zprávu o jednání hodnotící komise dle přílohy č. 1 předloženého materiálu

2. Písemnou zprávu o hodnocení nabídek dle přílohy č. 2 předloženého materiálu
3. Zprávu o posouzení nabídek dle přílohy č. 3 předloženého materiálu.

B) souhlasí

se závěrem a doporučením hodnotící komise uvedeném v příloze č. 1,2 a 3 předloženého materiálu.

Usnesení č. 046/2R/2024
8.25 Souhlas s vyhodnocením zadávacího řízení veřejné zakázky na dodávky s názvem „SŠ stavební a strojní Teplice – Modernizace odborné učebny-obor instalatér“ formou zjednodušeného podlimitního řízení

Rada Ústeckého kraje po projednání

A) bere na vědomí

1. Písemný protokol o otevírání nabídek dle přílohy č. 1 předloženého materiálu
2. Písemnou zprávu o hodnocení nabídek a posouzení splnění podmínek účasti v zadávacím řízení dle přílohy č. 2 předloženého materiálu.

B) souhlasí

se závěrem a doporučením hodnotící komise uvedeném v příloze č. 2 předloženého materiálu.

Usnesení č. 047/2R/2024
8.26 Souhlas s vyhodnocením zadávacího řízení veřejné zakázky na dodávky s názvem „SŠ stavební a strojní Teplice – Modernizace odborné učebny autoelektro“ formou zjednodušeného podlimitního řízení

Rada Ústeckého kraje po projednání

A) bere na vědomí

1. Písemný protokol o otevírání nabídek dle přílohy č. 1 předloženého materiálu
2. Písemnou zprávu o hodnocení nabídek a posouzení splnění podmínek účasti v zadávacím řízení dle přílohy č. 2 předloženého materiálu.

B) souhlasí

se závěrem a doporučením hodnotící komise uvedeném v příloze č. 2 předloženého materiálu.

Usnesení č. 048/2R/2024
8.27 Souhlas s vyhodnocením zadávacího řízení veřejné zakázky na dodávky s názvem „SŠ stavební a strojní Teplice – CNC centrum – obráběč kovů“ formou otevřeného řízení v nadlimitním režimu

Rada Ústeckého kraje po projednání

A) bere na vědomí

1. Písemný protokol o otevírání nabídek dle přílohy č. 1 předloženého materiálu
2. Písemnou zprávu o hodnocení nabídek a posouzení splnění podmínek účasti v zadávacím řízení dle přílohy č. 2 předloženého materiálu.

B) souhlasí

se závěrem a doporučením hodnotící komise uvedeném v příloze č. 2 předloženého materiálu.

Usnesení č. 049/2R/2024
8.28 Souhlas s vyhodnocením zadávacího řízení veřejné zakázky na dodávky s názvem „Dodávka simulátoru svařování – SŠ Chomutov, Pražská“ formou otevřeného řízení v nadlimitním režimu

Rada Ústeckého kraje po projednání

A) bere na vědomí

1. Písemný protokol o otevírání nabídek dle přílohy č. 1 předloženého materiálu
2. Písemnou zprávu o hodnocení nabídek a posouzení splnění podmínek účasti v zadávacím řízení dle přílohy č. 2 předloženého materiálu.

B) souhlasí

se závěrem a doporučením hodnotící komise uvedeném v příloze č. 2 předloženého materiálu.

Usnesení č. 050/2R/2024
8.29 Souhlas s vyhodnocením zadávacího řízení veřejné zakázky na dodávky s názvem „Učebna sváření – vybavení, VOŠ Varnsdorf“ formou otevřeného řízení v nadlimitním režimu

Rada Ústeckého kraje po projednání

A) bere na vědomí

1. Písemný protokol o otevírání nabídek dle přílohy č. 1 předloženého materiálu
2. Písemnou zprávu o hodnocení nabídek a posouzení splnění podmínek účasti v zadávacím řízení ze dne 26.9.2024 dle přílohy č. 2 předloženého materiálu
3. Písemnou zprávu o hodnocení nabídek a posouzení splnění podmínek účasti v zadávacím řízení ze dne 8.10.2024 dle přílohy č. 3 předloženého materiálu.

B) souhlasí

se závěrem a doporučením hodnotící komise uvedeném v příloze č. 2 a 3 předloženého materiálu.

Usnesení č. 051/2R/2024
8.30 Souhlas se zahájením zadávacího řízení veřejné zakázky na dodávky s názvem „Dodávka obráběcího centra s manipulátorem – SŠ Chomutov, Pražská“ formou otevřeného řízení v nadlimitním režimu

Rada Ústeckého kraje po projednání

A) bere na vědomí

informaci k provedeným kontrolám určených odborů dle usnesení Rady Ústeckého kraje č. 144/92R/2024 ze dne 6. 3. 2024 – Kontrola projektů škol realizovaných z OP ST, dle důvodové zprávy.

B) souhlasí

1. se zadávací dokumentací dle přílohy č. 1 předloženého materiálu
2. s kontrolním listem pro vyhodnocení sociálního a environmentálního OVZ a inovací dle přílohy č. 3 předloženého materiálu
3. se zahájením zadávacího řízení veřejné zakázky na dodávky s názvem „Dodávka obráběcího centra s manipulátorem – SŠ Chomutov, Pražská“ formou otevřeného řízení v nadlimitním režimu podle ustanovení § 56 zákona č. 134/2016 Sb., o zadávání veřejných zakázek, ve znění pozdějších předpisů (dále jen „zákon“) Střední školou technickou, gastronomickou a automobilní, Chomutov, příspěvkovou organizací, Pražská 702/10, 430 01 Chomutov, IČO: 18383696
4. s pověřením hodnotící komise podle ustanovení § 42 odst. 1 zákona provedením posouzení nabídek a hodnocení nabídek, přičemž bude postupováno v souladu s ustanovením § 39 odst. 4 zákona, a o pověření hodnotící komise kontrolou doručených dokladů vybraného dodavatele podle § 122 odst. 3 zákona
5. se jmenováním členů a náhradníků komise pro otevírání nabídek a členů a náhradníků

hodnotící komise dle přílohy č. 2 předloženého materiálu
6. s tím, že pokud dojde k nutnosti změny zadávací dokumentace v průběhu zadávacího řízení, a nebude tato změna podstatného rázu, bude tato do zadávací dokumentace zapracována bez dalšího souhlasu Radou ÚK.

Usnesení č. 052/2R/2024
8.31 Souhlas s vyhodnocením zadávacího řízení veřejné zakázky na dodávky s názvem „Konektivita SOŠ Lovosice“ formou otevřeného řízení v nadlimitním režimu

Rada Ústeckého kraje po projednání

A) bere na vědomí

1. Protokoly o otevírání nabídek na část 1 a 2 dle přílohy č. 1 předloženého materiálu
2. Protokoly z jednání hodnotící komise ze dne 7. 10. 2024 dle přílohy č. 2 předloženého materiálu
3. Protokoly z jednání hodnotící komise ze dne 22. 10. 2024 dle přílohy č. 3 předloženého materiálu.

B) souhlasí

se závěrem a doporučením hodnotící komise uvedeném v příloze č. 2 a č. 3 předloženého materiálu.

Usnesení č. 053/2R/2024
8.32 „Vybavení domova mládeže“ - souhlas s vyhodnocením zadávacího řízení veřejné zakázky na dodávky zadávané formou zjednodušeného podlimitního řízení

Rada Ústeckého kraje po projednání

souhlasí

1. se zápisem z otevírání nabídek dle přílohy č. 1 předloženého materiálu
2. se zápisem z jednání dle přílohy č. 2 předloženého materiálu
3. se závěrem a doporučením hodnotící komise uvedeném v příloze č. 2 předloženého materiálu
4. s výběrem dodavatele dle ustanovení § 122 odst. 1 zákona č. 134/2016 Sb. o zadávání veřejných zakázek ve znění pozdějších předpisů (dále jen „zákon“) a s uzavřením smlouvy s tímto dodavatelem, a to za podmínek uvedených v jeho nabídce a za předpokladu, že předloží veškeré doklady a splní veškeré úkony, které zákon nebo zadavatel požadoval jako podmínku uzavření smlouvy.

Usnesení č. 054/2R/2024
8.33 „Elektronika 2024 podzim“ – vyhodnocení zadávacího řízení veřejné zakázky na dodávky formou zjednodušeného podlimitního řízení

Rada Ústeckého kraje po projednání

souhlasí

1. se zápisem z otevírání nabídek dle přílohy č. 1 předloženého materiálu
2. se zápisem z jednání komise dle přílohy č. 2 předloženého materiálu
3. se závěrem a doporučením komise uvedeným v příloze č. 2 předloženého materiálu
4. s výběrem dodavatele podle ustanovení § 122 odst. 1 zákona č. 134/2016 Sb. o zadávání veřejných zakázek ve znění pozdějších předpisů (dále jen „zákon“) a s uzavřením smlouvy s tímto dodavatelem, který podal ekonomicky nejvýhodnější nabídku, a to za podmínek uvedených v jeho nabídce.

Usnesení č. 055/2R/2024
8.34 Změny v rejstříku škol a školských zařízení

Rada Ústeckého kraje po projednání

souhlasí

1. se zapojením školy k pokusnému ověřování nového oboru vzdělání 78-42-M/08 Lyceum, se zápisem oboru vzdělání 78-42-M/08 Lyceum, forma denní, do rejstříku škol a školských zařízení,
pro: Gymnázium, Kadaň, 5. května 620, příspěvkovou organizaci,

2. se zapojením školy k pokusnému ověřování nového oboru vzdělání 78-42-M/08 Lyceum, se zápisem oboru vzdělání 78-42-M/08 Lyceum, forma denní, do rejstříku škol a školských zařízení,
pro: Gymnázium T. G. Masaryka, Litvínov, Studentská 640, příspěvkovou organizaci.

Usnesení č. 056/2R/2024
9.1 Vyjádření kraje v samostatné působnosti k oznámení EIA záměru „CTPark Žatec, ZA5 Gestamp“ oznamovatele RTC Real a.s.

Rada Ústeckého kraje po projednání

se vyjadřuje

dle § 6 odst. 6 zákona č. 100/2001 Sb., o posuzování vlivů na životní prostředí, ve znění pozdějších předpisů, k oznámení EIA záměru „CTPark Žatec, ZA5 Gestamp“ oznamovatele RTC Real a.s., takto:
Rada Ústeckého kraje nepožaduje provést posouzení záměru podle zákona č. 100/2001 Sb., o posuzování vlivů na životní prostředí, ve znění pozdějších předpisů.

Usnesení č. 057/2R/2024
9.2 Program pro rozvoj eko agro oblastí v Ústeckém kraji - vypovězení smluv s příjemci dotace (Podpora včelařů)

Rada Ústeckého kraje po projednání

A) rozhoduje

dle § 59 odst. 2 písm. A) zákona č. 129/2000 Sb., o krajích (krajské zřízení), ve znění pozdějších předpisů o vypovězení smlouvy o poskytnutí neinvestiční dotace
1. č. 24/SML0850/SoPD/ZPZ dle přílohy č. 2 předloženého materiálu, uzavřené s Markem Hanzlíkem, [redacted] na projekt "Včelaření Hanzlík", výše dotace 19 960 Kč, z důvodu oznámení o nerealizování projektu dle přílohy č. 1 předloženého materiálu,

2. č. 24/SML0894/SoPD/ZPZ dle přílohy č. 4 předloženého materiálu, uzavřené s Anitou Koblasa, [redacted] na projekt "Med od Čoliny", výše dotace 20 000 Kč, z důvodu oznámení o nerealizování projektu dle přílohy č. 3 předloženého materiálu,

B) ukládá

Ing. Tomáši Kirbsovi, náměstku hejtmana Ústeckého kraje pro plnění úkolů v oblasti životního prostředí, zemědělství a rozvoje venkova zajistit administraci výpovědí smluv dle bodu A) tohoto usnesení.
Termín: 30. 1. 2025

Usnesení č. 058/2R/2024
9.5 Program na podporu vodního hospodářství v Ústeckém kraji na období 2018 – 2025

– obec Židovice - změna termínu ukončení projektu

Rada Ústeckého kraje po projednání

A) navrhuje

Zastupitelstvu Ústeckého kraje dle § 36 písm. c) zákona č. 129/2000 Sb., o krajích (krajské zřízení), ve znění pozdějších předpisů
1. vzít na vědomí žádost obce Židovice, Židovice 78, IČ 00526479 podle přílohy č. 3 předloženého materiálu,

2. rozhodnout v rámci Fondu vodního hospodářství a životního prostředí Ústeckého kraje o vyhovění žádosti spočívající ve změně termínu realizace projektu a závazného ukazatele a o uzavření Dodatku č. 1 ke Smlouvě o poskytnutí investiční dotace č. 24/SML2251/SoPD/ZPZ, uzavřené s obcí Židovice, IČ: 00526479, dle přílohy č. 4 tohoto usnesení,

B) ukládá

Ing. Tomášovi Kirbsovi, náměstkovi hejtmana Ústeckého kraje pro plnění úkolů v oblasti životního prostředí, zemědělství a rozvoje venkova
1. předložit návrh dle bodu A) tohoto usnesení k projednání Zastupitelstvu Ústeckého kraje,
Termín: 9.12.2024

2. sdělit obci Židovice rozhodnutí Zastupitelstva Ústeckého kraje k podané žádosti,
Termín: 23.12.2024

3. v návaznosti na rozhodnutí Zastupitelstva Ústeckého kraje o podané žádosti dle bodu A) tohoto usnesení zajistit administraci smlouvy o poskytnutí účelové investiční dotace.
Termín: 15.1.2025

Usnesení č. 059/2R/2024
9.6 Program na podporu vodního hospodářství v Ústeckém kraji na období 2018 – 2025 – obec Tisá - změna termínu ukončení projektu

Rada Ústeckého kraje po projednání

A) navrhuje

Zastupitelstvu Ústeckého kraje dle § 36 písm. c) zákona č. 129/2000 Sb., o krajích (krajské zřízení), ve znění pozdějších předpisů
1. vzít na vědomí žádost obce Tisá, Tisá 205, IČ 00267082 podle přílohy č. 3 předloženého materiálu,

2. rozhodnout v rámci Fondu vodního hospodářství a životního prostředí Ústeckého kraje o vyhovění žádosti spočívající ve změně termínu realizace projektu a o uzavření Dodatku č. 1 ke Smlouvě o poskytnutí investiční dotace č. 24/SML2237/SoPD/ZPZ, uzavřené s obcí Tisá, IČ: 00267082, dle přílohy č. 4 tohoto usnesení,

B) ukládá

Ing. Tomáši Kirbsovi, náměstkovi hejtmana Ústeckého kraje pro plnění úkolů v oblasti životního prostředí, zemědělství a rozvoje venkova
1. předložit návrh dle bodu A) tohoto usnesení k projednání Zastupitelstvu Ústeckého kraje,
Termín: 9. 12. 2024

2. sdělit obci Tisá rozhodnutí Zastupitelstva Ústeckého kraje k podané žádosti,
Termín: 23. 12. 2024

3. v návaznosti na rozhodnutí Zastupitelstva Ústeckého kraje o podané žádosti dle bodu A) tohoto usnesení zajistit administraci smlouvy o poskytnutí účelové investiční dotace.
Termín: 15. 1. 2025

Usnesení č. 060/2R/2024
9.7 Program pro podporu odpadového hospodářství obcí v Ústeckém kraj na období 2017 až 2025 – město Dolní Poustevna – změna smluvního ujednání

Rada Ústeckého kraje po projednání

A) mění

přílohu č. 1 usnesení Rady Ústeckého kraje č. 016/98R/2024 ze dne 22. 5. 2024 v řádku 14, žadatel Město Dolní Poustevna, Vilémovská 77, 407 82 Dolní Poustevna, IČ 00261289 tak, že termín ukončení projektu „Kompostéry pro občany“ bude 31. 12. 2025,

B) ukládá

Ing. Tomáši Kirbsovi, náměstku hejtmana Ústeckého kraje pro plnění úkolů v oblasti životního prostředí, zemědělství a rozvoje venkova
1. sdělit Městu Dolní Poustevna rozhodnutí Rady Ústeckého kraje dle bodu A) tohoto usnesení,
Termín: 31. 12. 2024

2. v návaznosti na bod A) tohoto usnesení zajistit administraci smlouvy o poskytnutí neinvestiční dotace.
Termín: 31. 12. 2024

Usnesení č. 061/2R/2024
9.8 Program pro podporu odpadového hospodářství obcí v Ústeckém kraj na období 2017 až 2025 – obec Pnětluky – změna smluvního ujednání

Rada Ústeckého kraje po projednání

A) navrhuje

Zastupitelstvu Ústeckého kraje dle § 36 písm. c) zákona č. 129/2000 Sb., o krajích (krajské zřízení), ve znění pozdějších předpisů, nevyhovět žádosti obce Pnětluky o změnu termínu ukončení projektu „Pořízení svozových prostředků a vybavení odpadového hospodářství Obce Pnětluky“ žadatele Obce Pnětluky, Pnětluky 26, 440 01 Pnětluky, IČ 00556394, dle přílohy č. 1 předloženého materiálu,

B) ukládá

Ing. Tomáši Kirbsovi, náměstku hejtmana Ústeckého kraje pro plnění úkolů v oblasti životního prostředí, zemědělství a rozvoje venkova
1. předložit návrh dle bodu A) tohoto usnesení k projednání Zastupitelstvu Ústeckého kraje,
Termín: 9. 12. 2024

2. sdělit obci Pnětluky rozhodnutí Zastupitelstva Ústeckého kraje k podané žádosti dle bodu A) tohoto usnesení.
Termín: 28. 2. 2025

Usnesení č. 062/2R/2024
9.9 Program pro podporu odpadového hospodářství obcí v Ústeckém kraj na období 2017 až 2025 – město Trmice – změna smluvního ujednání

Rada Ústeckého kraje po projednání

A) navrhuje

Zastupitelstvu Ústeckého kraje dle § 36 písm. c) zákona č. 129/2000 Sb., o krajích (krajské zřízení), ve znění pozdějších předpisů
1. vzít na vědomí informaci o žádosti města Trmice o změnu termínu ukončení projektu „Trmice 2023 – vybavení sběrného místa“ žadatele Město Trmice, Fügnerova 448/29, 400 04 Trmice, IČ 00674010 dle přílohy č. 1 předloženého materiálu,

2. rozhodnout o vyhovění žádosti pod bodem A)1. tohoto materiálu a o uzavření Dodatku č. 1 ke Smlouvě o poskytnutí dotace č. 23/SML2904/01/SoPD/ZPZ uzavřené s Městem Trmice, Fügnerova 448/29, 400 04 Trmice, IČ 00674010, dle přílohy č. 3 tohoto usnesení,

B) ukládá

Ing. Tomáši Kirbsovi, náměstku hejtmana Ústeckého kraje pro plnění úkolů v oblasti životního prostředí, zemědělství a rozvoje venkova
1. předložit návrh dle bodu A) tohoto usnesení k projednání Zastupitelstvu Ústeckého kraje,
Termín: 9. 12. 2024

2. sdělit městu Trmice rozhodnutí Zastupitelstva Ústeckého kraje k podané žádosti dle bodu A) tohoto usnesení,
Termín: 28. 2. 2025

3. v návaznosti na rozhodnutí Zastupitelstva Ústeckého kraje o podané žádosti dle bodu A) tohoto
usnesení zajistit administraci dodatku.
Termín: 28. 2. 2025

Usnesení č. 063/2R/2024
9.10 Program pro podporu odpadového hospodářství obcí v Ústeckém kraj na období 2017 až 2025 – obec Janov – ukončení administrace projektu

Rada Ústeckého kraje po projednání

bere na vědomí

informaci Obce Janov, Janov č.p. 235, 405 02 Děčín, IČ 00556025 o zastavení záměru „Sběrné místo odpadů a pořízení zařízení na svoz odpadů v obci Janov“ a čerpání dotace Ústeckého kraje, dle přílohy č. 1 předloženého materiálu.

Usnesení č. 064/2R/2024
9.11 Rozvoj ekologické výchovy, vzdělávání a osvěty na území Ústeckého kraje – Regionální muzeum v Teplicích – změna termínu ukončení projektu

Rada Ústeckého kraje po projednání

A) bere na vědomí

žádost Regionálního muzea v Teplicích, p. o., Zámecké náměstí 517/14, 415 01 Teplice, IČ 00083241 o prodloužení termínu ukončení projektu „Uhlí jinak“ a změnu názvu projektu na název „UHLÍ“ dle přílohy č. 1 předloženého materiálu,

B) mění

přílohu č. 1 usnesení Rady Ústeckého kraje č. 026/94R/2024 ze dne 3. 4. 2024 na str. 2 v části Informace o projektu – Termín ukončení projektu tak, že termín ukončení projektu „UHLÍ“ se stanoví na 30. 3. 2025, čímž bude vyhověno žádosti dle bodu A) tohoto usnesení,

C) ukládá

Ing. Ireně Jeřábkové, MPA, vedoucí odboru životního prostředí a zemědělství zabezpečit veškeré potřebné úkony k realizaci části B) tohoto usnesení.
Termín: 31. 12. 2024

Usnesení č. 065/2R/2024
9.12 Program pro rozvoj ekologické výchovy, vzdělávání a osvěty (EVVO) na území Ústeckého kraje na období let 2022 až 2025 – Středisko ekologické výchovy SEVER Litoměřice, o.p.s. – změna smluvního ujednání

Rada Ústeckého kraje po projednání

A) bere na vědomí

informaci o žádostech Střediska ekologické výchovy SEVER Litoměřice, o.p.s. o prodloužení termínu ukončení projektu „Revitalizace zahrady“ dle přílohy č. 1 předloženého materiálu, projektu „Třídím, třídíš, třídíme“ dle přílohy č. 2 předloženého materiálu a projektu „Nové exkurze SEVERu – Sovice a Laffitova vyhlídka“ dle přílohy č. 3 předloženého materiálu,

B) rozhoduje

o vyhovění žádostem pod bodem A) tohoto materiálu a o uzavření Dodatku č. 1 ke Smlouvě o poskytnutí neinvestiční dotace č. 24/SML2268/01/SoPD/ZPZ, Dodatku č. 1 ke Smlouvě o poskytnutí neinvestiční dotace č. 24/SML2269/01/SoPD/ZPZ a Dodatku č. 1 ke Smlouvě o poskytnutí neinvestiční dotace č. 24/SML2270/01/SoPD/ZPZ uzavřenými se Střediskem ekologické výchovy SEVER Litoměřice, o.p.s., IČ 28745418, dle přílohy č. 7, 8 a 9 tohoto usnesení,

C) ukládá

Ing. Tomáši Kirbsovi, náměstku hejtmana Ústeckého kraje pro plnění úkolů v oblasti životního prostředí, zemědělství a rozvoje venkova
1. sdělit Středisku ekologické výchovy SEVER Litoměřice, o.p.s., IČ 28745418 rozhodnutí Rady Ústeckého kraje k podaným žádostem dle bodu B) tohoto usnesení,
Termín: 31. 12. 2024

2. v návaznosti na rozhodnutí Rady Ústeckého kraje o podaných žádostech dle bodu B) tohoto usnesení zajistit administraci dodatků.
Termín: 31. 12. 2024

Usnesení č. 066/2R/2024
9.13 Informace k připravované CHKO Krušné hory

Rada Ústeckého kraje po projednání

bere na vědomí

předložené informace o připravované CHKO Krušné hory.

Usnesení č. 067/2R/2024
9.14 Aktualizace Plánu rozvoje vodovodů a kanalizací Ústeckého kraje č. 72 – Vlastislav - místní část Chrástná

Rada Ústeckého kraje po projednání

A) navrhuje

Zastupitelstvu Ústeckého kraje dle § 36 odst. 1 zákona č. 129/2000 Sb., o krajích (krajské zřízení) schválit aktualizaci Plánu rozvoje vodovodů a kanalizací Ústeckého kraje č. 72 dle přílohy č. 1 tohoto usnesení, zpracovanou ve smyslu § 4 zák. č. 274/2001 Sb., o vodovodech a kanalizacích, ve znění pozdějších předpisů, která spočívá v aktualizaci popisu návrhového

stavu pro vodovod v obci Vlastislav

B) ukládá

Ing. Tomáši Kirbsovi, náměstkovi hejtmana Ústeckého kraje pro plnění úkolů v oblasti životního prostředí
1. předložit návrh aktualizace Plánu rozvoje vodovodů a kanalizací Ústeckého kraje č. 72 ke schválení Zastupitelstvu Ústeckého kraje dle bodu A) tohoto usnesení
Termín: 9. 12. 2024

2. zajistit úkony ve věci předání informace o výsledku projednání žádosti o aktualizaci Plánu rozvoje vodovodů a kanalizací Ústeckého kraje Obci Vlastislav
Termín: 31. 1. 2025

Usnesení č. 068/2R/2024
9.15 Aktualizace Plánu rozvoje vodovodů a kanalizací Ústeckého kraje č. 74 – Růžová

Rada Ústeckého kraje po projednání

A) navrhuje

Zastupitelstvu Ústeckého kraje dle § 36 odst. 1 zákona č. 129/2000 Sb., o krajích (krajské zřízení) schválit aktualizaci Plánu rozvoje vodovodů a kanalizací Ústeckého kraje č. 74 dle přílohy č. 1 tohoto usnesení, zpracovanou ve smyslu § 4 zák. č. 274/2001 Sb., o vodovodech a kanalizacích, ve znění pozdějších předpisů, která spočívá v aktualizaci popisu návrhového stavu pro vodovod v obci Růžová – části Kamenická Stráň

B) ukládá

Ing. Tomáši Kirbsovi, náměstkovi hejtmana Ústeckého kraje pro plnění úkolů v oblasti životního prostředí
1. předložit návrh aktualizace Plánu rozvoje vodovodů a kanalizací Ústeckého kraje č. 74 ke schválení Zastupitelstvu Ústeckého kraje dle bodu A) tohoto usnesení
Termín: 9. 12. 2024

2. zajistit úkony ve věci předání informace o výsledku projednání žádosti o aktualizaci Plánu rozvoje vodovodů a kanalizací Ústeckého kraje Obci Růžová
Termín: 31. 1. 2025

Usnesení č. 069/2R/2024
9.16 Aktualizace Plánu rozvoje vodovodů a kanalizací Ústeckého kraje č. 75 – Radovesice

Rada Ústeckého kraje po projednání

A) navrhuje

Zastupitelstvu Ústeckého kraje dle § 36 odst. 1 zákona č. 129/2000 Sb., o krajích (krajské zřízení) schválit aktualizaci Plánu rozvoje vodovodů a kanalizací Ústeckého kraje č. 75 dle přílohy č. 1 tohoto usnesení, zpracovanou ve smyslu § 4 zák. č. 274/2001 Sb., o vodovodech a kanalizacích, ve znění pozdějších předpisů, která spočívá v aktualizaci popisu návrhového stavu kanalizace v obci Radovesice

B) ukládá

Ing. Tomáši Kirbsovi, náměstkovi hejtmana Ústeckého kraje pro plnění úkolů v oblasti životního prostředí
1. předložit návrh aktualizace Plánu rozvoje vodovodů a kanalizací Ústeckého kraje č. 75 ke schválení Zastupitelstvu Ústeckého kraje dle bodu A) tohoto usnesení

Termín: 9. 12. 2024

2. zajistit úkony ve věci předání informace o výsledku projednání žádosti o aktualizaci Plánu rozvoje vodovodů a kanalizací Ústeckého kraje Obci Radovesice
Termín: 31. 1. 2025

Usnesení č. 070/2R/2024
9.17 Program podpory rozvoje zemědělství a venkovských oblastí ústeckého kraje na období let 2022 až 2025 – schválení výzvy pro rok 2025

Rada Ústeckého kraje po projednání

A) navrhuje

Zastupitelstvu Ústeckého kraje pod podmínkou schválení navrhovaného objemu alokovaných finančních prostředků v rozpočtu Ústeckého kraje na rok 2025 v souladu s Čl. 6 odst. 4) písm. a) Programu podpory rozvoje zemědělství a venkovských oblastí v Ústeckém kraji na období let 2022 až 2025 schválit výzvu k podání žádostí o dotaci z Programu podpory rozvoje zemědělství a venkovských oblastí v Ústeckém kraji na období let 2022 až 2025 pro rok 2025 dle přílohy č. 1 tohoto usnesení.

B) ukládá

Ing. Tomáši Kirbsovi, náměstku hejtmana Ústeckého kraje pro plnění úkolů v oblasti životního prostředí, zemědělství a rozvoje venkova
1. předložit návrh dle bodu A) tohoto usnesení k projednání Zastupitelstvu Ústeckého kraje
Termín: 9. 12. 2024

2. v návaznosti na bod A.2) tohoto usnesení zajistit administraci výzvy.
Termín: 10. 12. 2024

Usnesení č. 071/2R/2024
9.18 Program pro rozvoj ekologické výchovy, vzdělávání a osvěty (EVVO) na území Ústeckého kraj na období let 2022 až 2025 – schválení výzvy pro rok 2025

Rada Ústeckého kraje po projednání

A) navrhuje

Zastupitelstvu Ústeckého kraje v souladu s Čl. 4 odst. 4) Programu pro rozvoj ekologické výchovy, vzdělávání a osvěty (EVVO) na území Ústeckého kraje na období let 2022 až 2025 schválit výzvu k podání žádostí o dotaci z Programu pro rozvoj ekologické výchovy, vzdělávání a osvěty (EVVO) na území Ústeckého kraje na období let 2022 až 2025 dle přílohy č. 1 tohoto usnesení, za podmínky schválení příslušných finančních prostředků v rozpočtu Ústeckého kraje pro rok 2025,

B) ukládá

Ing. Tomáši Kirbsovi, náměstku hejtmana Ústeckého kraje pro plnění úkolů v oblasti životního prostředí, zemědělství a rozvoje venkova
1. předložit návrh dle bodu A) tohoto usnesení k projednání Zastupitelstvu Ústeckého kraje,
Termín: 9. 12. 2024

2. v návaznosti na bod A) tohoto usnesení zajistit zveřejnění výzvy.
Termín: 10. 12. 2024

Usnesení č. 072/2R/2024
9.19 Program pro rozvoj eko-agro oblastí v Ústeckém kraji na období let 2022 až 2025 –

aktualizace programu a schválení výzvy pro rok 2025

Rada Ústeckého kraje po projednání

A) navrhuje

Zastupitelstvu Ústeckého kraje schválit
1. aktualizaci Programu pro rozvoj eko-agro oblastí v Ústeckém kraji na období let 2022 až 2025 dle přílohy č. 1 tohoto usnesení,

2. výzvu k podání žádostí o dotaci z Programu pro rozvoj eko-agro oblastí v Ústeckém kraji na období let 2022 až 2025 dle přílohy č. 2 tohoto usnesení, za podmínky schválení aktualizovaného Programu pro rozvoj eko-agro oblastí v Ústeckém kraji na období let 2022 až 2025 dle přílohy č. 1 tohoto usnesení navrhovaného pod bodem A)1 tohoto usnesení a dále za podmínky schválení navrhovaného objemu alokovaných finančních prostředků v rozpočtu Ústeckého kraje na rok 2025,

B) ukládá

1. Ing. Tomáš Kirbs náměstek hejtmana Ústeckého kraje pro plnění úkolů v oblasti životního prostředí, zemědělství a rozvoje venkova předložit návrh dle bodu A) tohoto usnesení k projednání Zastupitelstvu Ústeckého kraje,
Termín: 9. 12. 2024

2. v návaznosti na bod A.1) a A.2) tohoto usnesení zajistit zveřejnění aktualizovaného znění Programu pro rozvoj eko-agro oblastí v Ústeckém kraji na období let 2022 až 2025 a výzvy.
Termín: 10. 12. 2024

Usnesení č. 073/2R/2024
9.20 Program pro podporu odpadového hospodářství obcí v Ústeckém kraji na období 2017 až 2025 – aktualizace programu a schválení výzvy pro rok 2025

Rada Ústeckého kraje po projednání

A) navrhuje

Zastupitelstvu Ústeckého kraje schválit
1. aktualizaci Programu pro podporu odpadového hospodářství obcí v Ústeckém kraji na období let 2017 až 2025 dle přílohy č. 1 tohoto usnesení,

2. výzvu k podání žádostí o dotaci z Programu pro podporu odpadového hospodářství obcí v Ústeckém kraji na období let 2017 až 2025 dle přílohy č. 2 tohoto usnesení, za podmínky schválení příslušných finančních prostředků v rozpočtu Ústeckého kraje pro rok 2025,

B) ukládá

Ing. Tomáši Kirbsovi, náměstkovi hejtmana Ústeckého kraje pro plnění úkolů v oblasti životního prostředí, zemědělství a rozvoje venkova
1. předložit návrh dle bodu A) tohoto usnesení k projednání Zastupitelstvu Ústeckého kraje,
Termín: 9. 12. 2024

2. v návaznosti na bod A) 1. tohoto usnesení zajistit zveřejnění aktualizovaného znění Programu pro podporu odpadového hospodářství obcí v Ústeckém kraji na období let 2017 až 2025 a výzvy na webových stránkách Ústeckého kraje.
Termín: 10. 12. 2024

Usnesení č. 074/2R/2024
9.21 Program na podporu vodního hospodářství v Ústeckém kraji na období 2018 – 2025

– aktualizace programu a schválení výzvy pro rok 2025

Rada Ústeckého kraje po projednání

A) navrhuje

Zastupitelstvu Ústeckého kraje schválit
1. aktualizaci Programu na podporu vodního hospodářství v Ústeckém kraji na období 2018 – 2025 dle přílohy č. 1 tohoto usnesení,

2. výzvu k podání žádostí o dotaci z Programu na podporu vodního hospodářství v Ústeckém kraji na období 2018 – 2025 dle přílohy č. 2 tohoto usnesení, za podmínky schválení příslušných finančních prostředků v rozpočtu Ústeckého kraje pro rok 2025.

B) ukládá

Ing. Tomáši Kirbsovi, náměstkovi hejtmana Ústeckého kraje pro plnění úkolů v oblasti životního prostředí, zemědělství a rozvoje venkova,
1. předložit návrh dle bodu A) tohoto usnesení k projednání Zastupitelstvu Ústeckého kraje.
Termín: 9. 12. 2024

2. v návaznosti na bod A) tohoto usnesení zajistit zveřejnění aktualizovaného znění Programu na podporu vodního hospodářství v Ústeckém kraji na období 2018 – 2025 a výzvy na webových stránkách Ústeckého kraje.
Termín: 10. 12. 2024

Usnesení č. 075/2R/2024
10.1 Výkon zřizovatelských funkcí příspěvkových organizací Ústeckého kraje v oblasti sociální

Rada Ústeckého kraje po projednání

A) souhlasí

1. dle § 59 odst. 1 písm. i) zákona č. 129/2000 Sb., o krajích (krajské zřízení), ve znění pozdějších předpisů, a § 27 odst. 7 písm. b) zákona č. 250/2000 Sb., o rozpočtových pravidlech územních rozpočtů, ve znění pozdějších předpisů, s nabytím majetku do vlastnictví příspěvkové organizace Domovy sociálních služeb Kadaň a Mašťov, příspěvková organizace,
a) formou finančního daru od:
- Město Mašťov, Náměstí 80, 431 56 Mašťov, IČO: 00262021, ve výši 30 000,- Kč na sociální a kulturní účely a aktivizační činnosti uživatelů Domova pro seniory a Domova pro osoby se zdravotním postižením Mašťov, které jsou součástí příspěvkové organizace

- VYSOČANSKÉ ZAHRADY, a.s., Vysočany 29, 431 43 Hrušovany, IČO: 62242156, ve výši 15 000,- Kč na sociální a kulturní účely a aktivizační činnosti uživatelů Domova pro seniory a Domova pro osoby se zdravotním postižením Mašťov, které jsou součástí příspěvkové organizace

b) formou věcného daru od:
- Libuše Vaňková, ********** - oblečení v celkové hodnotě 54 425,- Kč, z toho v hodnotě 46 885,- Kč pro uživatele Domova pro osoby se zdravotním postižením Kadaň, Dvořákova 1128 a v hodnotě 7 540,- Kč pro uživatele Domova pro osoby se zdravotním postižením Kadaň, Březinova 1093, které jsou součástí příspěvkové organizace

- ČESKÁ LÉKÁRNA HOLDING, a.s., Nové sady 996/25, Staré Brno, 602 00 Brno, IČO: 28511298, v celkové hodnotě 5 277,- Kč k sociálním a zdravotnickým účelům
pro uživatele Domova pro seniory a Domova pro osoby se zdravotním postižením Mašťov,

které jsou součástí příspěvkové organizace,
MAX BLOOD PRESSURE MONITOR 1 ks v hodnotě, 695,- Kč; MAX THERMOMAX DIGITAL 1 ks v hodnotě 66,- Kč; SENCOR SBP 6800WH digitální tlakoměr 1 ks v hodnotě 585,- Kč; tonometr digi VEROVAL pažní 1 ks v hodnotě 2 148,- Kč
pro uživatele Domova pro osoby se zdravotním postižením Kadaň, Dvořákova 1128, který je součástí příspěvkové organizace,
inhalátor kompresorový OMRON C803 1 ks v hodnotě 1 273,- Kč; MAX THERMOMAX DIGITAL Baby 1 ks v hodnotě 81,- Kč

pro uživatele Domova pro osoby se zdravotním postižením Kadaň, Březinova 1093, který je součástí příspěvkové organizace,
MAX NON-CONTACT THERMOMETER 1 ks v hodnotě 429,- Kč

2. dle § 59 odst. 1 písm. i) zákona č. 129/2000 Sb., o krajích (krajské zřízení), ve znění pozdějších předpisů, a § 27 odst. 7 písm. b) zákona č. 250/2000 Sb., o rozpočtových pravidlech územních rozpočtů, ve znění pozdějších předpisů, s nabytím majetku do vlastnictví příspěvkové organizace Podkrušnohorské domovy sociálních služeb Dubí - Teplice, příspěvková organizace, formou finančního daru od:
- Zdeňka Čermáková, ********** ve výši 85 500,- Kč na aktivizační činnost uživatelů v zařízení Teplice, které je součástí příspěvkové organizace

- Interpharmac, s.r.o., náměstí Republiky 1078/1, Nové Město,110 00 Praha 1, IČO: 25277961, ve výši 160 000,- Kč na aktivizační činnosti uživatelů

3. dle § 59 odst. 1 písm. i) zákona č. 129/2000 Sb., o krajích (krajské zřízení), ve znění pozdějších předpisů, a § 27 odst. 7 písm. b) zákona č. 250/2000 Sb., o rozpočtových pravidlech územních rozpočtů, ve znění pozdějších předpisů, s nabytím majetku do vlastnictví příspěvkové organizace Domovy pro osoby se zdravotním postižením Ústí nad Labem, příspěvková organizace, formou finančního daru od:
- Nadační fond Severočeská voda, Přítkovská 1689/14, Trnovany, 415 01 Teplice, IČO: 08170681, ve výši 39 900,- Kč na pořízení aktivizační pomůcky pro uživatele střediska Chráněné bydlení Teplice, které je součástí příspěvkové organizace

4. dle § 59 odst. 1 písm. i) zákona č. 129/2000 Sb., o krajích (krajské zřízení), ve znění pozdějších předpisů, a § 27 odst. 7 písm. b) zákona č. 250/2000 Sb., o rozpočtových pravidlech územních rozpočtů, ve znění pozdějších předpisů, s nabytím majetku do vlastnictví příspěvkové organizace Domovy sociálních služeb Litvínov, příspěvková organizace, formou finančního daru od:
- FIBRAN s.r.o., Revoluční 1082/8, Nové Město, 110 00 Praha 1, IČO: 07020643, ve výši 15 000,- Kč na malování pro seniory a jiný animační program na 6 měsíců pod odborným vedením

5. dle § 59 odst. 1 písm. i) zákona č. 129/2000 Sb., o krajích (krajské zřízení), ve znění pozdějších předpisů, a § 27 odst. 7 písm. b) zákona č. 250/2000 Sb., o rozpočtových pravidlech územních rozpočtů, ve znění pozdějších předpisů, s nabytím majetku do vlastnictví příspěvkové organizace Domovy pro seniory Šluknov – Krásná Lípa, příspěvková organizace, formou finančního daru od:
- Ing. Ladislav Brada, nám. Míru 344, 407 77. Šluknov, IČO: 62233491, ve výši 2 000,- Kč na zajištění aktivizačních činností a na kulturní a společenské akce pro uživatele ve středisku Šluknov, které je součástí příspěvkové organizace

6. dle § 59 odst. 1 písm. i) zákona č. 129/2000 Sb., o krajích (krajské zřízení), ve znění pozdějších předpisů, a § 27 odst. 7 písm. b) zákona č. 250/2000 Sb., o rozpočtových pravidlech územních rozpočtů, ve znění pozdějších předpisů, s nabytím majetku do vlastnictví příspěvkové organizace Domov Brtníky, příspěvková organizace, formou finančního daru na výchovné, společenské a sportovní akce uživatelů a realizaci rekreačních pobytů pro uživatele bez potřebných finančních prostředků od:
- Naděžda Mašátová, **********, ve výši 35 000,- Kč

- Věra Učňová, U Kostelíka 252, 407 82 Dolní Poustevna, IČO: 76371751, ve výši 10 000,- Kč

- ELPA KUPEČEK, spol. s r.o., Dolní nábřeží 3139, 407 47 Varnsdorf, IČO: 25034154, ve výši 20 000,- Kč

7. dle § 59 odst. 1 písm. i) zákona č. 129/2000 Sb., o krajích (krajské zřízení), ve znění pozdějších předpisů, a § 27 odst. 7 písm. b) zákona č. 250/2000 Sb., o rozpočtových pravidlech územních rozpočtů, ve znění pozdějších předpisů, s nabytím majetku do vlastnictví příspěvkové organizace Domovy sociálních služeb Háj a Nová Ves, příspěvková organizace, formou věcného daru od:
- Obec Háj u Duchcova, Kubátova 155, 417 22 Háj u Duchcova, IČO: 00266302,
bazén Bestway s konstrukcí Power Steel Rattan 4,04 x 2,01 x 1 m, v celkové hodnotě 8 398,- Kč

8. dle § 59 odst. 1 písm. i) zákona č. 129/2000 Sb., o krajích (krajské zřízení), ve znění pozdějších předpisů, a § 27 odst. 7 písm. b) zákona č. 250/2000 Sb., o rozpočtových pravidlech územních rozpočtů, ve znění pozdějších předpisů, s nabytím majetku do vlastnictví příspěvkové organizace Centrum sociální pomoci Litoměřice, příspěvková organizace, formou finančního daru od:
- SORAL medical s.r.o., Kettnerova 1940/1, Stodůlky, 155 00 Praha 5, IČO: 05457955, ve výši 7 000,- Kč na pořádání kulturních a společenských akcí uživatelů Domova U Trati Litoměřice, který je součástí příspěvkové organizace

9. dle § 59 odst. 1 písm. i) zákona č. 129/2000 Sb., o krajích (krajské zřízení), ve znění pozdějších předpisů, a § 27 odst. 7 písm. b) zákona č. 250/2000 Sb., o rozpočtových pravidlech územních rozpočtů, ve znění pozdějších předpisů, s nabytím majetku do vlastnictví příspěvkové organizace Domov Severka Jiříkov, příspěvková organizace, formou finančního daru na zabezpečení kulturních, sportovních, společenských a výchovných akcí pro uživatele od:
- Jiří Adámek, 9. května 738/11, Starý Jiříkov, 407 53 Jiříkov, IČO: 68277148, ve výši 3 000,- Kč

- Gastro sever s.r.o., 17. listopadu 1033, 407 77 Šluknov, IČO: 09909834, ve výši 3 000,- Kč

- Jiří Šic, Sokolská 779, 407 77 Šluknov, IČO: 66634482, ve výši 10 000,- Kč

B) ukládá

Ing. Petře Lafkové, MPA, vedoucí odboru sociálních věcí, zabezpečit veškeré potřebné úkony k realizaci části A) tohoto usnesení.
Termín: 10. 12. 2024

Usnesení č. 076/2R/2024
10.2 Stanovení a změna závazných ukazatelů pro rok 2024 pro p. o. v oblasti sociální

Rada Ústeckého kraje po projednání

A) rozhoduje

dle § 59, odst. 1, písm. i zákona č. 129/2000 Sb., o krajích (krajské zřízení), ve znění pozdějších předpisů,

1. pro Domov Severka Jiříkov, příspěvkovou organizaci,
o změně výše příspěvku na provoz pro rok 2024 snížením o 1 000 tis. Kč (1 000 tis. Kč bude odvedeno do centrální rezervy rozpočtu Ústeckého kraje) na konečnou částku 16 539 tis. Kč, za podmínky vyrovnaného hospodaření.

2. pro Domovy sociálních služeb Kadaň a Mašťov, příspěvkovou organizaci,
a) o změně výše příspěvku na provoz pro rok 2024 snížením o 3 033 tis. Kč na konečnou částku 36 715 tis. Kč, za podmínky vyrovnaného hospodaření;
b) o stanovení účelového investičního příspěvku pro rok 2024 na akci „Nákup 3x osobní motorové vozidlo“ ve výši 2 600 tis. Kč s termínem vyúčtování do 31. 12. 2025;
c) o stanovení účelového investičního příspěvku pro rok 2024 na akci „Pořízení sklápěcí myčky provozního nádobí“ ve výši 433 tis. Kč s termínem vyúčtování do 31. 12. 2025.

B) ukládá

1. Ing. Petře Lafkové, vedoucí odboru sociálních věcí, zabezpečit všechny potřebné úkony k realizaci části A) tohoto usnesení.
Termín: 31. 12. 2024
2. Statutárnímu orgánu příspěvkových organizací předložit vyúčtování účelových příspěvku ve stanovených termínech.

C) navrhuje

Zastupitelstvu ÚK rozhodnout:
dle § 37 zákona č. 129/2000 Sb., o krajích (krajské zřízení), ve znění pozdějších předpisů,

1. pro Domov Brtníky, příspěvkovou organizaci,
a) o změně výše příspěvku na provoz pro rok 2024 snížením o 10 775 tis. Kč (1 100 tis. Kč bude odvedeno do centrální rezervy rozpočtu Ústeckého kraje a 9 675 tis. Kč bude převedeno na účelové příspěvky) na konečnou částku 42 658 tis. Kč, za podmínky vyrovnaného hospodaření;
b) o stanovení účelového investičního příspěvku pro rok 2024 na akci „Modernizace kuchyně v objektu č. p. 119“ ve výši 1 025 tis. Kč s termínem vyúčtování do 31. 12. 2025;
c) o stanovení účelového investičního příspěvku pro rok 2024 na akci „Nákup a instalace 3 kusů klimatizačních jednotek - DOZP Velký Šenov č. p. 98 (2 ks), Brtníky č. p. 118 (1 ks)“ ve výši 300 tis. Kč s termínem vyúčtování do 31. 12. 2025;
d) o stanovení účelového investičního příspěvku pro rok 2024 na akci „Výměna 3 kuchyňských linek - DOZP Velký Šenov č. p. 98 (1x), CHB Rumburk č. p. 1107/13 (2x)“ ve výši 1 250 tis. Kč s termínem vyúčtování do 31. 12. 2025;
e) o stanovení účelového investičního příspěvku pro rok 2024 na akci „Výměna hydromasážní vany za vanu ošetřovatelskou - DOZP Velký Šenov č. p. 98“ ve výši 400 tis. Kč s termínem vyúčtování do 31. 12. 2025;
f) o stanovení účelového investičního příspěvku pro rok 2024 na akci „Kontejnerový domek/zázemí pro terapeutické dílny v areálu Domovy Brtníky“ ve výši 5 500 tis. Kč s termínem vyúčtování do 31. 12. 2025;

g) o stanovení účelového investičního příspěvku pro rok 2024 na akci „Rekonstrukce dvou koupelen - DOZP Velký Šenov č. p. 98“ ve výši 1 200 tis. Kč s termínem vyúčtování do 31. 12. 2025.

2. pro Centrum sociální pomoci Litoměřice, příspěvkovou organizaci,
a) o změně výše příspěvku na provoz pro rok 2024 snížením o 60 949 tis. Kč (16 000 tis. Kč bude odvedeno do centrální rezervy rozpočtu Ústeckého kraje a 44 949 tis. Kč bude převedeno na účelové příspěvky) na konečnou částku 56 930 tis. Kč, za podmínky vyrovnaného hospodaření;
b) o stanovení účelového investičního příspěvku pro rok 2024 na akci „Realizace FVE v DNS Čížkovice“ ve výši 9 968 tis. Kč s termínem vyúčtování do 31. 12. 2026;
c) o stanovení účelového investičního příspěvku pro rok 2024 na akci „Realizace FVE v DD Libochovice“ ve výši 15 008 tis. Kč s termínem vyúčtování do 31. 12. 2026;
d) o stanovení účelového investičního příspěvku pro rok 2024 na akci „Pořízení 6 kusů vícemístných automobilů pro přepravu klientů na zařízeních CSP“ ve výši 7 986 tis. Kč s termínem vyúčtování do 31. 12. 2025;
e) o stanovení účelového investičního příspěvku pro rok 2024 na akci „Pořízení 6 kusů elektromobilů pro zařízení CSP“ ve výši 9 075 tis. Kč s termínem vyúčtování do 31. 12. 2025;
f) o stanovení účelového investičního příspěvku pro rok 2024 na akci „Pořízení systému generálního klíče pro DD Libochovice“ ve výši 2 912 tis. Kč s termínem vyúčtování do 31. 12. 2025.

D) navrhuje

Zastupitelstvu ÚK uložit:
PaedDr. Jiřímu Kulhánkovi, náměstku hejtmana Ústeckého kraje, zabezpečit všechny potřebné úkony k realizaci části C) tohoto usnesení.
Termín: 31. 12. 2024

E) ukládá

PaedDr. Jiřímu Kulhánkovi, náměstku hejtmana Ústeckého kraje, předložit Zastupitelstvu Ústeckého kraje návrh usnesení dle části C).
Termín: 9. 12. 2024

Usnesení č. 077/2R/2024
10.3 Souhlas s vyhodnocením zadávacího řízení veřejné zakázky na dodávky „Pořízení zdravotnického nábytku, kompenzačních a rehabilitačních pomůcek“ vyhlášené Domovy sociálních služeb Kadaň a Mašťov, příspěvkovou organizací, formou zjednodušeného podlimitního řízení

Rada Ústeckého kraje po projednání

A) bere na vědomí

1. Protokol o otevírání nabídek, Zprávu o hodnocení nabídek, Protokol o posouzení nabídek na plnění veřejné zakázky na dodávky „Pořízení zdravotnického nábytku, kompenzačních a rehabilitačních pomůcek“ (VZ-30009/2024) k části VZ č. 1

2. Protokol o otevírání nabídek, Zprávu o hodnocení nabídek, Protokol o posouzení nabídek na plnění veřejné zakázky na dodávky „Pořízení zdravotnického nábytku, kompenzačních a rehabilitačních pomůcek“ (VZ-30009/2024) k části VZ č. 2

B) souhlasí

1. s výběrem dodavatele LB BOHEMIA, s. r. o., Sovadinova 3431, 690 02 Břeclav, IČO: 26224461 na plnění veřejné zakázky na dodávky s názvem „Pořízení zdravotnického nábytku, kompenzačních a rehabilitačních pomůcek“ (VZ- 30009/2024) – část VZ č. 1 - Zdravotnický nábytek a pomůcky - zadavatele Domovy sociálních služeb Kadaň a Mašťov, příspěvkové organizace, Březinova 1093, 432 01 Kadaň, IČO: 46789910, podle ustanovení § 122 zákona č. 134/2016 Sb., o zadávání veřejných zakázek (dále jen „zákon“), a s uzavřením smlouvy s tímto dodavatelem, a to za podmínek uvedených v jeho nabídce:
- celková nabídková cena v Kč bez DPH - 330 150,00 Kč
- délka poskytované záruky v měsících - 24 měsíců

2. se zrušením veřejné zakázky na dodávky s názvem „Pořízení zdravotnického nábytku, kompenzačních a rehabilitačních pomůcek“ (VZ- 30009/2024) – části VZ č. 2 - Interaktivní, rehabilitační a relaxační pomůcky, a to z důvodu, že ve lhůtě pro podání nabídek nebyla doručena žádná nabídka.

C) ukládá

Ing. Petře Lafkové, MPA, vedoucí odboru sociálních věcí, seznámit statutární orgán příspěvkové organizace Domovy sociálních služeb Kadaň a Mašťov, příspěvková organizace, se souhlasem dle části B) tohoto usnesení.
Termín: 06.12.2024

Usnesení č. 078/2R/2024
10.4 Sociální služby zabezpečované příspěvkovými organizacemi Ústeckého kraje – informace za rok 2024

Rada Ústeckého kraje po projednání

A) bere na vědomí

dle § 59 odst. 3 zákona 129/2000 Sb., o krajích (krajské zřízení), ve znění pozdějších předpisů, zpracovaný materiál:
Sociální služby zabezpečované příspěvkovými organizacemi Ústeckého kraje (Informace o stavu a možnostech rozvoje poskytování sociálních služeb Ústeckým krajem za rok 2024) dle přílohy č. 1 předloženého materiálu, vč. závěrů a doporučení z něho vycházejících.

B) navrhuje

Zastupitelstvu Ústeckého kraje:
dle § 37 zákona 129/2000 Sb., o krajích (krajské zřízení) ve znění pozdějších předpisů:

1. vzít na vědomí zpracovaný materiál Sociální služby zabezpečované příspěvkovými organizacemi Ústeckého kraje (Informace o stavu a možnostech rozvoje poskytování sociálních služeb Ústeckým krajem za rok 2024) dle přílohy č. 1 předloženého materiálu, vč. závěrů a doporučení z něho vycházejících.

2. uložit PaedDr. Jiřímu Kulhánkovi, náměstkovi hejtmana Ústeckého kraje, sledovat vývoj sociálních služeb zabezpečovaných příspěvkovými organizacemi Ústeckého kraje a informovat Zastupitelstvo Ústeckého kraje o stavu a možnostech rozvoje poskytování sociálních služeb Ústeckým krajem s termínem plnění do 31. 12. 2025.

C) ukládá

PaedDr. Jiřímu Kulhánkovi, náměstkovi hejtmana Ústeckého kraje, předložit Zastupitelstvu

Ústeckého kraje návrh dle bodu B) tohoto usnesení
Termín: 09.12.2024

Usnesení č. 079/2R/2024
10.5 Povinně hlášené změny poskytovatelů sociálních služeb

Rada Ústeckého kraje po projednání

A) navrhuje

Zastupitelstvu Ústeckého kraje

1. vzít na vědomí
informace obsažené v přílohách č. 1 až 19 tohoto usnesení a v příloze 20 předloženého materiálu,

2. rozhodnout
dle § 36 písm. c) zákona č. 129/2000 Sb., o krajích (krajské zřízení) ve znění pozdějších předpisů, a v souladu s § 101a zákona č. 108/2006 Sb., o sociálních službách, ve znění pozdějších předpisů:

a) o vyhovění žádosti poskytovatele sociálních služeb Centrum služeb pro zdravotně postižené Louny o.p.s. o převodu části poskytnuté dotace ve výši 60 000,- Kč na sociální službu odborné sociální poradenství (ID 3272817) ze sociální služby pečovatelská služba (ID 7328567),

b) o vyhovění žádosti poskytovatele sociálních služeb Centrum sociálních služeb Děčín, příspěvková organizace, o převodu části poskytnuté dotace ve výši 467 790,- Kč na sociální službu domovy pro osoby se zdravotním postižením (ID 1542857) ze sociální služby azylové domy (ID 3811243),

c) o vyhovění žádosti poskytovatele sociálních služeb Diakonie ČCE – Středisko sociální pomoci v Mostě o převodu části poskytnuté dotace ve výši 750 000,- Kč na sociální službu odborné sociální poradenství (ID 1988848) a ve výši 350 000,- Kč na sociální službu sociálně aktivizační služby pro rodiny s dětmi (ID 2013307) ze sociální služby azylové domy (ID 1760842),

d) o vyhovění žádosti poskytovatele sociálních služeb Charita Most o převodu části poskytnuté dotace ve výši 75 000,- Kč na sociální službu odborné sociální poradenství (ID 5361940) ze sociální služby sociálně aktivizační služby pro rodiny s dětmi (ID 2450357), ve výši 150 000,- Kč ze sociální služby terénní programy (ID 9253322) a ve výši 75 000,- Kč ze sociální služby nízkoprahová zařízení pro děti a mládež (ID 2570590),

e) o vyhovění žádosti poskytovatele sociálních služeb Charita Roudnice nad Labem o převodu části poskytnuté dotace ve výši 330 000,- Kč na sociální službu pečovatelská služba (ID 1761469), ve výši 120 000,- Kč na sociální službu nízkoprahová zařízení pro děti a mládež (ID 4335678) a ve výši 150 000,- Kč na sociální službu sociálně aktivizační služby pro rodiny s dětmi (ID 6392422) ze sociální služby azylové domy (ID 8281324),

f) o vyhovění žádosti poskytovatele sociálních služeb Charita Rumburk o převodu části poskytnuté dotace ve výši 246 118,- Kč na sociální službu odborné sociální poradenství (ID 4291907) ze sociální služby nízkoprahová zařízení pro děti a mládež (ID 7222807),

g) o vyhovění žádosti poskytovatele sociálních služeb Charita Ústí nad Labem
o převodu části poskytnuté dotace ve výši 79 000,- Kč na sociální službu nízkoprahová denní centra (ID 2145028) a ve výši 168 660,- Kč na sociální službu sociálně aktivizační služby pro rodiny s dětmi (ID 6631017) ze sociální služby noclehárny (ID 3831791), o převodu části poskytnuté dotace ve výši 10 000,- Kč na sociální službu nízkoprahová zařízení pro děti a mládež (ID 3125201) a ve výši 30 000,- Kč na sociální službu nízkoprahová zařízení pro děti a mládež (ID 9288131) ze sociální služby sociálně aktivizační služby pro rodiny s dětmi (ID 3255982), o převodu části poskytnuté dotace ve výši 100 000,- Kč na sociální službu nízkoprahová zařízení pro děti a mládež (ID 3125201) ze sociální služby terénní programy (ID 9832613),

h) o vyhovění žádosti poskytovatele sociálních služeb Kostka Krásná Lípa, p.o., o převodu části poskytnuté dotace ve výši 410 000,- Kč na sociální službu nízkoprahová zařízení pro děti a mládež (ID 6363165) ze sociální služby sociálně aktivizační služby pro rodiny s dětmi (ID 3153600), o převodu části poskytnuté dotace ve výši 62 000,- Kč na sociální službu osobní asistence (ID 5321665) ze sociální služby odborné sociální poradenství (ID 3827499),

i) o vyhovění žádosti poskytovatele sociálních služeb Květina, z. s. o převodu části poskytnuté dotace ve výši 190 000,- Kč na sociální službu terénní programy
(ID 5829590) ze sociální služby nízkoprahová denní centra (ID 5464128),

j) o vyhovění žádosti poskytovatele sociálních služeb Městská správa sociálních služeb v Mostě – příspěvková organizace, o převodu části poskytnuté dotace ve výši 900 000,- Kč na sociální službu pečovatelská služba (ID 1853582) ze sociální služby domovy se zvláštním režimem (ID 9300938),

k) o vyhovění žádosti poskytovatele sociálních služeb Městská správa sociálních služeb Vejprty, příspěvková organizace, o převodu části poskytnuté dotace ve výši 500 000,- Kč na sociální službu domovy pro seniory (ID 6278016) a výši 500 000,- Kč na sociální službu domovy pro osoby se zdravotním postižením (ID 7891821) ze sociální služby chráněné bydlení (ID 9925245),

l) o vyhovění žádosti poskytovatele sociálních služeb Městský ústav sociálních služeb Klášterec nad Ohří, příspěvková organizace, o převodu části poskytnuté dotace ve výši 293 500,- Kč na sociální službu pečovatelská služba (ID 3369883) ze sociální služby odlehčovací služby (ID 8647982),

m) o vyhovění žádosti poskytovatele sociálních služeb NADĚJE o převodu části poskytnuté dotace ve výši 79 000,- Kč na sociální službu sociálně terapeutické dílny (ID 4166865) a ve výši 98 000,- Kč na sociální službu noclehárny (ID 2925439) ze sociální služby azylové domy (ID 4257675), o převodu části poskytnuté dotace ve výši 150 000,- Kč na sociální službu odborné sociální poradenství (ID 6772756) ze sociální služby chráněné bydlení (ID 3072534), o převodu části poskytnuté dotace ve výši 44 000,- Kč na sociální službu terénní programy (ID 1074769), ve výši 128 000,- Kč na sociální službu nízkoprahová denní centra (ID 6562208), ve výši 145 000,- Kč na sociální službu nízkoprahová zařízení pro děti a mládež (ID 1673951), ve výši 33 000,- Kč na sociální službu noclehárny (ID 8090360) a ve výši 135 000,- Kč na sociální službu odborné sociální poradenství (ID 2127231) ze sociální služby azylové domy (ID 3778962), o převodu části poskytnuté dotace ve výši 25 000,- Kč na sociální službu krizová pomoc (ID 5924567), ve výši 210 000,- Kč na sociální službu odborné sociální poradenství (ID 9057704) a ve výši 150 000,- Kč na sociální službu sociálně chráněné bydlení

(ID 7055199) ze sociální služby nízkoprahová denní centra (ID 7116825), o převodu části poskytnuté dotace ve výši 115 000,- Kč na sociální službu terénní programy (ID 4528359), ve výši 51 000,- Kč na sociální službu terénní programy (ID 4534118), ve výši 86 000,- Kč na sociální službu nízkoprahová denní centra (ID 5625611), ve výši 85 000,- Kč na sociální službu noclehárny (ID 8149563) a ve výši 173 000,- Kč na sociální službu sociální rehabilitace (ID 4238324) ze sociální služby sociální rehabilitace (ID 4526320), o převodu části poskytnuté dotace ve výši 195 000,- Kč na sociální službu terénní programy (ID 8870904), ve výši 190 000,- Kč na sociální službu chráněné bydlení (ID 6087352), ve výši 150 000,- Kč na sociální službu sociálně terapeutické dílny (ID 2503341), ve výši 200 000,- Kč na sociální službu sociálně aktivizační služby pro rodiny s dětmi (ID 9593299) a ve výši 200 000,- Kč na sociální službu odborné sociální poradenství (ID 1256783) ze sociální služby sociální rehabilitace (ID 9548965),

n) o vyhovění žádosti poskytovatele sociálních služeb Nemocnice Roudnice nad Labem s.r.o. o převodu části poskytnuté dotace ve výši 190 000,- Kč na sociální službu pečovatelská služba (ID 8917425) ze sociální služby denní stacionáře (ID 5496002),

o) o vyhovění žádosti poskytovatele sociálních služeb Obrnické centrum sociálních služeb, příspěvková organizace, o převodu části poskytnuté dotace ve výši 150 000,- Kč na sociální službu sociální službu sociálně aktivizační služby pro rodiny s dětmi (ID 2868960) a výši 17 000,- Kč na sociální službu odborné sociální poradenství (ID 2597207) ze sociální služby nízkoprahová zařízení pro děti a mládež (ID 1991853), o převodu části poskytnuté dotace ve výši 207 000,- Kč na sociální službu odborné sociální poradenství (ID 2597207) ze sociální služby terénní programy (ID 8897392),

p) o vyhovění žádosti poskytovatele sociálních služeb Salesiánské středisko volného času Teplice o převodu části poskytnuté dotace ve výši 169 186,- Kč na sociální službu sociálně aktivizační služby pro rodiny s dětmi (ID 7425112) ze sociální služby nízkoprahová zařízení pro děti a mládež (ID 9772872),

q) o vyhovění žádosti poskytovatele sociálních služeb Senior Teplice z.s. o převodu části poskytnuté dotace ve výši 350 000,- Kč na sociální službu týdenní stacionáře (ID 1142741) ze sociální služby pečovatelská služba (ID 7907052),

r) o vyhovění žádosti poskytovatele sociálních služeb Sociální služby Jiříkov, příspěvková organizace, o převodu části poskytnuté dotace ve výši 747 800,- Kč na sociální službu pečovatelská služba (ID 5350501) ze sociální služby domovy se zvláštním režimem (ID 7051562),

s) o vyhovění žádosti poskytovatele sociálních služeb Spirála, Ústecký kraj, z. s. o převodu části poskytnuté dotace ve výši 243 000,- Kč na sociální službu krizová pomoc (ID 9381472) ze sociální služby odborné sociální poradenství (ID 9736016) ve výši 168 000,- Kč a ze sociální služby krizová pomoc (ID 9886524) ve výši 75 000,- Kč,

t) vyhovět žádosti poskytovatele sociálních služeb Charita Litoměřice o stornování žádosti o převodu části poskytnuté dotace,

3. uložit
PaedDr. Jiřímu Kulhánkovi, náměstkovi hejtmana Ústeckého kraje, zabezpečit veškeré potřebné úkony k uzavření dodatku ke smlouvě, v termínu do 31. 12. 2024,

B) ukládá

PaedDr. Jiřímu Kulhánkovi, 1. náměstkovi hejtmana Ústeckého kraje, předložit Zastupitelstvu Ústeckého kraje návrh dle bodu A) tohoto usnesení.
Termín: 09.12.2024

Usnesení č. 080/2R/2024
10.6 Svaz tělesně postižených – prominutí úroku

Rada Ústeckého kraje po projednání

A) navrhuje

Zastupitelstvu Ústeckého kraje

1. vzít na vědomí
informace obsažené v příloze č. 1 a 2 předloženého materiálu,

2. schválit
prominutí úroku z posečkané částky, který byl vypočten ekonomickým odborem dne 30. 09. 2024 pod č. j. KUUK/140425/2024, na částku 14 507,- Kč, a v souladu s ustanovením § 22 zákona č. 250/2000 Sb., o rozpočtových pravidlech územních rozpočtů, ve znění pozdějších předpisů, povolit prominutí úroku z posečkané částky v plné výši.

B) ukládá

PaedDr. Jiřímu Kulhánkovi, náměstkovi hejtmana Ústeckého kraje, předložit Zastupitelstvu Ústeckého kraje návrh dle bodu A) tohoto usnesení.
Termín: 09.12.2024

Usnesení č. 081/2R/2024
10.7 Dotační program „Podpora Ústeckého kraje na sociální služby 2025 – malý dotační program“ – vyhodnocení

Rada Ústeckého kraje po projednání

A) bere na vědomí

informaci o hodnocení žádostí o dotaci v programu „Podpora Ústeckého kraje na sociální služby 2025 – malý dotační program“

B) rozhoduje

dle § 59 odst. 2. písm. a) zákona č. 129/2000 Sb., o krajích (krajské zřízení), ve znění pozdějších předpisů o poskytnutí dotace subjektům a o uzavření smluv se subjekty uvedenými v příloze č. 6 tohoto usnesení,

C) ukládá

PaedDr. Jiřímu Kulhánkovi, náměstkovi hejtmana Ústeckého kraje, zabezpečit potřebné úkony k uzavření smluv s podpořenými organizacemi dle přílohy č. 6 tohoto usnesení.
Termín: 31.12.2024

D) navrhuje

Zastupitelstvu Ústeckého kraje
1. rozhodnout
a) dle § 36 písm. c) zákona 129/2000 Sb., o krajích (krajské zřízení) ve znění pozdějších předpisů, o poskytnutí dotace subjektům a o uzavření smluv se subjekty uvedenými v příloze č. 7 tohoto usnesení,

b) dle 36 písm. c) zákona č. 129/2000 Sb., o krajích (krajské zřízení), ve znění pozdějších předpisů o neposkytnutí dotace subjektu uvedenému v příloze č. 8 tohoto usnesení,
c) o přistoupení k Pověření Ministerstva práce a sociálních věcí k zajištění dostupnosti poskytování sociálních služeb zařazením mezi veřejně podporované sociální služby s celostátní a nadregionální působností u organizací – Anděl Strážný, z.ú., IČ: 02771527, u služby tísňová péče (ID: 8384795); Bateau, z.s., IČ: 01507311, u služby odborné sociální poradenství (ID: 6765091); Centrum pro dětský sluch Tamtam, o.p.s., IČ: 00499811, u služby raná péče (ID: 5002625); Tyfloservis, o.p.s., IČ: 26200481, u služby sociální rehabilitace (ID: 8215787).
2. uložit
PaedDr. Jiřímu Kulhánkovi, náměstkovi hejtmana Ústeckého kraje, zabezpečit potřebné úkony k uzavření smluv s podpořenými organizacemi.
Termín: do 31.01.2025

E) ukládá

PaedDr. Jiřímu Kulhánkovi, náměstkovi hejtmana Ústeckého kraje, předložit Zastupitelstvu Ústeckého kraje návrh dle bodu D) tohoto usnesení na jednání Zastupitelstva Ústeckého kraje
Termín: do 9.12.2024

Usnesení č. 082/2R/2024
10.8 Dotační program „Podpora Ústeckého kraje na sociální služby protidrogové politiky 2025“ – vyhodnocení

Rada Ústeckého kraje po projednání

A) bere na vědomí

informaci o hodnocení žádostí v programu „Podpora Ústeckého kraje na sociální služby protidrogové politiky 2025“, které je přílohou č. 1 až 4 předloženého materiálu a č. 5 tohoto usnesení

B) navrhuje

Zastupitelstvu Ústeckého kraje

1. rozhodnout

a) dle § 36 písm. c) zákona č. 129/2000 Sb., o krajích (krajské zřízení), ve znění pozdějších předpisů, o poskytnutí dotace organizacím a o uzavření smluv se subjekty uvedenými v příloze č. 5 tohoto usnesení

b) o přistoupení k Pověření Ministerstva práce a sociálních věcí k zajištění dostupnosti poskytování sociálních služeb zařazeným mezi veřejně podporované sociální služby s celostátní a nadregionální působností u organizace WHITE LIGHT I., z.ú., IČ: 64676803, Pražská 166/47, Ústí nad Labem u služeb terapeutické komunity (ID: 7968327) a služby následné péče (ID: 5291489)

2. uložit

PaedDr. Jiřímu Kulhánkovi, náměstku hejtmana Ústeckého kraje, zabezpečit potřebné úkony k uzavření smluv s podpořenými organizacemi
Termín: 31. 12. 2024

C) ukládá

PaedDr. Jiřímu Kulhánkovi, náměstku hejtmana Ústeckého kraje, předložit Zastupitelstvu Ústeckého kraje návrh dle bodu. B) tohoto usnesení
Termín: 9. 12. 2024

Usnesení č. 083/2R/2024
10.9 Podpora Ústeckého kraje na aktivity a programy v sociální oblasti, které nejsou základními činnostmi/druhy sociálních služeb“ pro rok 2025 – vyhlášení

Rada Ústeckého kraje po projednání

A) jmenuje

Hodnotící komisi pro hodnocení žádostí dotačního programu ve složení:
- PaedDr. Jiří Kulhánek, náměstek hejtmana Ústeckého kraje
- Ing. Petra Lafková, MPA, vedoucí odboru sociálních věcí
- Mgr. Marie Blažková, vedoucí oddělení plánování a registrace sociálních služeb
- Ing. Karel Giampaoli, vedoucí oddělení sociální práce
- Bc. Běhounková Věra, samostatný referent oddělení plánování a registrace sociálních služeb
- Mgr. Michaela Dvořáková, samostatný referent oddělení plánování a registrace služeb
- Bc, Denisa Kotenová, samostatný referent oddělení plánování a registrace sociálních služeb
- Mgr. Milena Matoušková, samostatný referent oddělení plánování a registrace sociálních služeb
- náhradníci – Mgr. Šárka Faistová, samostatný referent oddělení plánování a registrace sociálních služeb; Ing. Kateřina Kosinová, samostatný referent oddělení plánování a registrace sociálních služeb,

B) navrhuje

Zastupitelstvu Ústeckého kraje
1. rozhodnout
o vyhlášení dotačního programu „Podpora Ústeckého kraje na aktivity a programy v sociální oblasti, které nejsou základními činnostmi/druhy sociálních služeb pro rok 2025“ dle příloh č. 1–9 tohoto usnesení,

2. uložit
PaedDr. Jiřímu Kulhánkovi, náměstkovi hejtmana Ústeckého kraje, zajistit zveřejnění dotačního programu „Podpora Ústeckého kraje na aktivity a programy v sociální oblasti, které nejsou základními činnostmi/druhy sociálních služeb pro rok 2025“ v termínu do 16.12.2024,

C) ukládá

PaedDr. Jiřímu Kulhánkovi, náměstkovi hejtmana Ústeckého kraje,
předložit Zastupitelstvu Ústeckého kraje návrh dle bodu B) tohoto usnesení.

Termín: 09.12.2024.

Usnesení č. 084/2R/2024
10.10 Dotační program „Podpora Ústeckého kraje pro sociální služby pečující o osoby s poruchami autistického spektra 2025“ – vyhlášení

Rada Ústeckého kraje po projednání

A) bere na vědomí

informace obsažené v přílohách č. 1 až 9 tohoto usnesení

B) schvaluje

výběrovou komisi pro hodnocení žádostí v rámci dotačního programu „Podpora Ústeckého kraje na sociální služby“ – oblast podpory 4: Podpora Ústeckého kraje pro sociální služby pečující o osoby s poruchami autistického spektra 2025 ve složení:
PaedDr. Jiří Kulhánek, náměstek hejtmana Ústeckého kraje
Ing. Petra Lafková, MPA, vedoucí odboru sociálních věcí
Bc. Věra Běhounková, samostatný referent odboru sociálních věcí
Bc. Jana Čermáková, samostatný referent odboru sociálních věcí
Bc. Martina Macáková, samostatný referent odboru sociálních věcí
Mgr. Radka Zítková, samostatný referent odboru sociálních věcí

C) navrhuje

Zastupitelstvu Ústeckého kraje

1. Rozhodnout
a) o výjimce, kdy Pravidla pro poskytování dotací a návratných finančních výpomocí Ústeckým krajem se budou vztahovat na dotační program „Podpora Ústeckého kraje na sociální služby“ – oblast podpory 4: Podpora Ústeckého kraje pro sociální služby pečující o osoby s poruchami autistického spektra 2025 s ohledem na zvláštní povahu programu pouze přiměřeně,

b) o vyhlášení dotačního programu „Podpora Ústeckého kraje na sociální služby“ – oblast podpory 4: Podpora Ústeckého kraje pro sociální služby pečující o osoby s poruchami autistického spektra 2025 dle přílohy č. 1-9 tohoto usnesení,

2. uložit
PaedDr. Jiřímu Kulhánkovi, náměstkovi hejtmana Ústeckého kraje,
zajistit zveřejnění dotačního programu „Podpora Ústeckého kraje na sociální služby“ – oblast podpory 4: Podpora Ústeckého kraje pro sociální služby pečující o osoby s poruchami autistického spektra 2025 v termínu do 14.12.2024

D) ukládá

PaedDr. Jiřímu Kulhánkovi, náměstkovi hejtmana Ústeckého kraje, předložit Zastupitelstvu Ústeckého kraje návrh dle bodu C) tohoto usnesení.
Termín: 09.12.2024

Usnesení č. 085/2R/2024
10.11 Dotační program „Podpora zařízení pro děti vyžadující okamžitou pomoc na území Ústeckého kraje 2025“ – vyhlášení

Rada Ústeckého kraje po projednání

A) bere na vědomí

informace obsažené v přílohách 1-5 tohoto usnesení

B) jmenuje

hodnotící komisi pro hodnocení žádostí ve složení:
- Bc. Renata Gazsi, samostatná referentka oddělní sociální práce
- Ing. Karel Giampaoli, vedoucí oddělení sociální práce
- Mgr. Radka Janovcová, samostatná referentka oddělní sociální práce
- Ing. Petra Lafková, MPA, vedoucí odboru sociálních věcí
- Mgr. Lucie Rejtharová, samostatná referentka oddělení sociální práce

Náhradníci:

- Mgr. Iva Dvořáková, samostatná referentka oddělní sociální práce
- Mgr. Radka Schýbalová, samostatná referentka oddělení sociální práce

C) navrhuje

Zastupitelstvu Ústeckého kraje
1. rozhodnout
o vyhlášení dotačního programu „Podpora zařízení pro děti vyžadující okamžitou pomoc na území Ústeckého kraje 2025“ dle příloh č. 1 – 5 tohoto usnesení,
2. uložit
PaedDr. Jiřímu Kulhánkovi, náměstku hejtmana Ústeckého kraje, zajistit zveřejnění dotačního programu „Podpora zařízení pro děti vyžadující okamžitou pomoc na území Ústeckého kraje 2025“ v termínu do 16.12.2024.

D) ukládá

PaedDr. Jiřímu Kulhánkovi, náměstku hejtmana Ústeckého kraje, předložit Zastupitelstvu Ústeckého kraje návrh dle bodu C) tohoto usnesení.
Termín: 09.12.2024

Usnesení č. 086/2R/2024
10.12 Dotační program „Podpora aktivit a prezentace národnostních menšin žijících na území Ústeckého kraje 2025“- vyhlášení

Rada Ústeckého kraje po projednání

A) bere na vědomí

Informace obsažené v přílohách 1-6 tohoto usnesení

B) jmenuje

Výběrovou komisi pro hodnocení žádostí ve složení:

- Mgr. Bc. Patricie Prokešová, DiS., předsedkyně Výboru pro národnostní menšiny ZÚK – člen
- Ing. Karel Giampaoli, vedoucí oddělení sociální práce – člen
- Bc. Hedvika Navarová, DiS., samostatný referent oddělení sociální práce-člen
- Mgr. Kateřina Holíková, manažerka prevence kriminality – člen
- Bc. Lucie Čonková – samostatný referent oddělení sociální práce – člen
- Bc. Hedvika Navarová, DiS., samostatný referent oddělení sociální práce-člen
- Ing. Petra Lafková, MPA – vedoucí odboru sociálních věcí-náhradník
- Mgr. Eva Kalinová, samostatný referent oddělení sociální práce – náhradník

C) navrhuje

Zastupitelstvu Ústeckého kraje
1. rozhodnout
o vyhlášení dotačního programu „ Podpora aktivit a prezentace národnostních menšin žijících na území Ústeckého kraje 2025“ dle příloh č. 1 – 6 tohoto usnesení,
2. uložit
PaedDr. Jiřímu Kulhánkovi, náměstku hejtmana Ústeckého kraje, zajistit zveřejnění dotačního programu „Podpora aktivit a prezentace národnostních menšin žijících na území Ústeckého kraje 2025“ v termínu do 16.12.2024.

D) ukládá

PaedDr. Jiřímu Kulhánkovi, náměstku hejtmana Ústeckého kraje, předložit Zastupitelstvu

Ústeckého kraje návrh dle bodu C) tohoto usnesení.
Termín: 9. 12. 2024

Usnesení č. 087/2R/2024
10.13 Dotační program „Podpora prevence kriminality Ústeckého kraje 2025 – 2027“

Rada Ústeckého kraje po projednání

A) bere na vědomí

informace obsažené v přílohách 1-5 tohoto usnesení

B) jmenuje

výběrovou komisi pro hodnocení žádostí ve složení:
- Mgr. Dita Henzlová, samostatný referent oddělení mládeže a sportu - člen
- Mgr. Kateřina Holíková, manažerka prevence kriminality - člen
- Mgr. Eva Kalinová, samostatný referent oddělení sociální práce - člen
- PaedDr. Jiří Kulhánek, náměstek hejtmana Ústeckého kraje - člen
- Ing. Petra Lafková, vedoucí odboru sociálních věcí – člen
- Ing. Karel Giampaoli, vedoucí oddělení sociální práce - náhradník
- Bc. Hedvika Navarová, DiS., samostatný referent oddělení sociální práce - náhradník

C) navrhuje

Zastupitelstvu Ústeckého kraje

1. rozhodnout
o vyhlášení dotačního programu „Podpora prevence kriminality v Ústeckém kraji 2025 - 2027“ dle příloh č. 1 – 5 tohoto usnesení,

2. uložit
PaedDr. Jiřímu Kulhánkovi, náměstku hejtmana Ústeckého kraje, zajistit zveřejnění dotačního programu „Podpora prevence kriminality v Ústeckém kraji 2025 – 2027“ v termínu do 16. 12. 2024.

D) ukládá

PaedDr. Jiřímu Kulhánkovi, náměstku hejtmana Ústeckého kraje, předložit Zastupitelstvu Ústeckého kraje návrh dle bodu C) tohoto usnesení.
Termín: 9. 12. 2024

Usnesení č. 088/2R/2024
10.14 Změna složení pracovní skupiny pro prevenci kriminality

Rada Ústeckého kraje po projednání

mění

Usnesení Rady Ústeckého kraje č. 020/87R/2024 ze dne 10. 1. 2024, kdy
1. Odvolává z funkce:
• členy Pracovní skupiny pro prevenci kriminality Ústeckého kraje Bc. Pavlínu Jordanov a Drahomíru Karasovou.

2. Jmenuje do funkce:

• členy Pracovní skupiny pro prevenci kriminality Ústeckého kraje Bc. Hedviku Navarovou, DiS. a Karla Lipmanna.

Usnesení č. 089/2R/2024
10.15 Změna složení Pracovní skupiny protidrogové politiky Ústeckého kraje

Rada Ústeckého kraje po projednání

mění

Usnesení Rady Ústeckého kraje č. 019/65R/2023 ze dne 1. 3. 2023, kdy
1. odvolává z funkce členů paní Drahomíru Karasovou, Bc. Evu Rathouskou, Bc. Pavlínu Jordanov a plk. Mgr. Martina Charváta z Pracovní skupiny protidrogové politiky Ústeckého kraje
2. jmenuje členy Pracovní skupiny protidrogové politiky Ústeckého kraje – pana Karla Lipmanna, mjr. Mgr. Daniela Khůna, Bc. Martina Peče, Bc. Hedviku Navarovou

Usnesení č. 090/2R/2024
10.16 Změna složení v Paktu zaměstnanosti Ústeckého kraje

Rada Ústeckého kraje po projednání

mění

Usnesení Rady Ústeckého kraje č. 019/4R/2020 ze dne 16.12.2020, kdy
1. Odvolává z funkce:
člena Paktu zaměstnanosti Ústeckého kraje – paní Drahomíru Karasovou.

2 Jmenuje do funkce:
člena Paktu zaměstnanosti Ústeckého kraje - pana Karla Lipmanna

Usnesení č. 091/2R/2024
10.17 Změna složení Poradního orgánu hejtmana pro seniory a zdravotně postižené osoby

Rada Ústeckého kraje po projednání

mění

Usnesení Rady Ústeckého kraje č. 031/77R/2023 ze dne 23.08.2023, kdy
1. Odvolává z funkce:
• předsedkyni Poradního orgánu hejtmana pro seniory a osoby se zdravotním postižením – paní Drahomíru Karasovou.

2. Jmenuje do funkce:
• předsedy Poradního orgánu hejtmana pro seniory a osoby se zdravotním postižením – pana Karla Lipmanna, dle přílohy č. 1 předloženého materiálu.

Usnesení č. 092/2R/2024
10.18 Zrušení budoucích příslibů poskytovateli Fokus Labe, Slunečnice a Charita Litoměřice

Rada Ústeckého kraje po projednání

A) navrhuje

Zastupitelstvu Ústeckého kraje:

1. vzít na vědomí
informace obsažené v tomto materiálu včetně příloh č. 1-2 předloženého materiálu

2. zrušit
a) usnesení č. 028/6Z/2017 vydaného dne 26.06.2017 ve znění:
Ústecký kraj zařadí po ukončení realizace projektu z dotačního programu ITI UChA do základní sítě sociálních služeb Ústeckého kraje u poskytovatele Cesta do Světa, pobočného spolku Slunečnice, z. ú., s okamžitou individuální kapacitu sociální služby Chráněné bydlení ve výši 6, nebudou-li tomu bránit legislativní podmínky. Služba zařazená do základní sítě sociálních služeb Ústeckého kraje obdrží Pověření Ústeckého kraje č. … k zajištění dostupnosti poskytování sociálních služeb zařazených do Základní sítě sociálních služeb Ústeckého kraje.

a to na základě odstoupení poskytovatele od záměru

b) Usnesení č. 023/7Z/2017 vydaného dne 11.09.2017 ve znění:
Ústecký kraj zařadí po ukončení projektu z dotačního projektu ITI UChA do základní sítě sociálních služeb Ústeckého kraje u poskytovatele Fokus Labe, z. ú., s okamžitou individuální kapacitou sociální služby Sociálně terapeutické dílny v Děčíně ve výši 1 uživatel a 9 uživatelů ve skupinové kapacitě, nebudou-li tomu bránit legislativní podmínky. Služba zařazená do Základní sítě sociálních služeb Ústeckého kraje obdrží Pověření Ústeckého kraje č. … k zajištění dostupnosti poskytování sociálních služeb zařazených do Základní sítě sociálních služeb Ústeckého kraje

a to na základě odstoupení poskytovatele od záměru

c) Usnesení č. 033/7Z/2021 vydaného dne 21.06.2021 ve znění:
Ústecký kraj zařadí po dokončení vhodných prostor a po zaregistrování sociální službu domov se zvláštním režimem s kapacitou 20 lůžek poskytovatele Farní charita Litoměřice do Základní sítě sociálních služeb Ústeckého, nebudou-li tomu bránit legislativní podmínky. Služba zařazená do Základní sítě sociálních služeb Ústeckého kraje obdrží Pověření Ústeckého kraje k zajištění dostupnosti poskytování sociálních služeb zařazených do Základní sítě sociálních služeb Ústeckého kraje

a to na základě odstoupení poskytovatele od záměru

3. uložit
PaedDr. Jiřímu Kulhánkovi, náměstku hejtmana Ústeckého kraje informovat žadatele o výsledku rozhodnutí dle bodu B) tohoto usnesení
Termín: 31.12.2024

B) ukládá

PaedDr. Jiřímu Kulhánkovi, náměstkovi hejtmana Ústeckého kraje, předložit Zastupitelstvu Ústeckého kraje návrh dle bodu B) tohoto usnesení
Termín: 09.12.2024

Usnesení č. 093/2R/2024
10.19 Střednědobý plán rozvoje sociálních služeb v Ústeckém kraji na období 2025-2027,

Akční plán rozvoje sociálních služeb v Ústeckém kraji na rok 2025, Základní a Rozvojová síť sociálních služeb Ústeckého kraje na období 2025-2027

Rada Ústeckého kraje po projednání

A) bere na vědomí

Střednědobý plán rozvoje sociálních služeb v Ústeckém kraji na období 2025-2027, Akční plán rozvoje sociálních služeb v Ústeckém kraji na rok 2025, Základní a Rozvojovou síť sociálních služeb Ústeckého kraje na období 2025-2027 dle příloh 1, 2 a 3 tohoto usnesení.

B) schvaluje

dokumenty Krajské koordinační struktury pro plánování:
a) Statut pracovní skupiny dle regionů pro plánování a rozvoj sociálních služeb v Ústeckém kraji dle přílohy 4, předloženého materiálu,
b) Struktura pracovní skupiny dle regionů pro plánování a rozvoj sociálních služeb v Ústeckém kraji dle přílohy 5, předloženého materiálu,
c) Jednací řád pracovní skupiny dle regionů pro plánování a rozvoj sociálních služeb v Ústeckém kraji dle přílohy 6, předloženého materiálu,
d) Vzor plné moci k Jednacímu řádu pracovní skupiny dle regionů pro plánování a rozvoj sociálních služeb v Ústeckém kraji dle přílohy 7, předloženého materiálu,
e) Jednací řád Řídící skupiny dle přílohy 8, předloženého materiálu,
f) Statut Řídící skupiny dle přílohy 9, předloženého materiálu.

C) navrhuje

Zastupitelstvu Ústeckého kraje:
1. Schválit:
a) Střednědobý plán rozvoje sociálních služeb v Ústeckém kraji na období 2025-2027 s účinností od 01.01.2025, dle přílohy č. 1 tohoto usnesení,
b) Akční plán rozvoje sociálních služeb v Ústeckém kraji na rok 2025 s účinností od 01.01.2025, dle přílohy č. 2 tohoto usnesení,
c) Základní a Rozvojovou síť sociálních služeb Ústeckého kraje na období 2025-2027 s účinností od 01.01.2025, dle přílohy č. 3 tohoto usnesení

2. Uložit PaedDr. Jiřímu Kulhánkovi, náměstkovi hejtmana, zajistit zveřejnění:
a) schváleného Střednědobého plánu rozvoje sociálních služeb v Ústeckém kraji na období 2025-2027 s účinností od 01.01.2025, dle přílohy č. 1 tohoto usnesení,
b) schváleného Akčního plánu rozvoje sociálních služeb v Ústeckém kraji na rok 2025 s účinností od 01.01.2025, dle přílohy č. 2 tohoto usnesení,
c) schválené Základní a Rozvojové sítě sociálních služeb Ústeckého kraje na období 2025-2027 s účinností od 01.01.2025, dle přílohy č. 3 tohoto usnesení.
Termín: 31.12.2024

D) ukládá

PaedDr. Jiřímu Kulhánkovi, náměstkovi hejtmana předložit návrh dle bodu B) tohoto usnesení na nejbližším jednání Zastupitelstva Ústeckého kraje.
Termín: 09.12.2024

Usnesení č. 094/2R/2024
10.20 Strategie podpory rozvoje dobrovolnictví v Ústeckém kraji na období 2025–2026.

Rada Ústeckého kraje po projednání

A) navrhuje

Zastupitelstvu Ústeckého kraje

1. schválit
na základě ust. § 37 zákona č. 129/2000 Sb., o krajích (krajské zřízení), ve znění pozdějších předpisů Strategii podpory rozvoje dobrovolnictví Ústeckého kraje 2025–2026 dle přílohy č. 1 tohoto usnesení

2. uložit
a) PaedDr. Jiřímu Kulhánkovi, náměstkovi hejtmana Ústeckého kraje zajistit zveřejnění Strategie podpory rozvoje dobrovolnictví Ústeckého kraje 2025–2026 na webových stránkách kraje
Termín: 31.12.2024

b) PaedDr. Jiřímu Kulhánkovi, náměstkovi hejtmana Ústeckého kraje předložit Zastupitelstvu Ústeckého kraje informaci o naplňování opatření v rámci Strategie podpory rozvoje dobrovolnictví Ústeckého kraje za rok 2025.
Termín: 30.4.2026

B) ukládá

PaedDr. Jiřímu Kulhánkovi, náměstkovi hejtmana Ústeckého kraje, předložit návrh dle bodu A) tohoto usnesení na jednání Zastupitelstva Ústeckého kraje.

Termín: 9. 12. 2024

Usnesení č. 095/2R/2024
10.21 Monitoring sociálních služeb v Ústeckém kraji za 2. pololetí 2024 a plán na 1. pololetí 2025

Rada Ústeckého kraje po projednání

A) bere na vědomí

dle § 59 odst. 3 zákona č. 129/2000 Sb., o krajích (krajské zřízení), ve znění pozdějších předpisů, informace obsažené v důvodové zprávě a v příloze č. 1,2 a 3 předloženého materiálu

B) ukládá

Ing. Petře Lafkové, MPA vedoucí odboru sociálních věcí, předložit Radě Ústeckého kraje vyhodnocení monitoringů sociálních služeb za 1. pololetí roku 2025.

Termín: 31.07.2025

Usnesení č. 096/2R/2024
11.1 Dohoda o ukončení smlouvy o poskytnutí dotace č. 23/SML1701/SoPD/RR se společností nutprodukce s.r.o.

Rada Ústeckého kraje po projednání

A) bere na vědomí

žádost společnosti nutprodukce s.r.o ., Praha 5, Košíře, Píseckého 333/15, IČ: 28959191 o ukončení smlouvy o poskytnutí dotace č. 23/SML1701/SOPD/RR dle přílohy č. 2 předloženého materiálu

B) navrhuje

Zastupitelstvu Ústeckého kraje rozhodnout o uzavření Dohody o ukončení smlouvy o

poskytnutí dotace č. 23/SML1701/SOPD/RR se společností nutprodukce s.r.o ., Praha 5, Košíře, Píseckého 333/15, IČ: 28959191, dle přílohy č. 3 předloženého materiálu

C) ukládá

Ing. Vlastimilu Skálovi, členovi Rady Ústeckého kraje, předložit tento materiál k projednání Zastupitelstvu Ústeckého kraje,
Termín: 9. 12. 2024.

Usnesení č. 097/2R/2024
11.2 Program podpory infrastruktury cestovního ruchu – schválení změn v realizaci projektů

Rada Ústeckého kraje po projednání

A) bere na vědomí

žádosti o změny realizace projektů uvedené v příloze č. 1 a 2 předloženého materiálu,

B) mění

usnesení Rady Ústeckého kraje č. 046/94R/2024 v části B) 1. ze dne 3. 4. 2024 uvedené v příloze č. 3 předloženého materiálu

Původní znění:
“Město Louny, Mírové náměstí 35, 440 01 Louny - Louny, IČ: 00265209
Projekt – Rozvoj doprovodné infrastruktury v okolí cyklostezky Ohře v Lounech
navržená výše investiční dotace: 457.800,- Kč
podíl výše dotace 70%

Nové znění:
Město Louny, Mírové náměstí 35, 440 01 Louny - Louny, IČ: 00265209
Projekt – Rozvoj doprovodné infrastruktury v okolí cyklostezky Ohře v Lounech
navržená výše investiční dotace: 355.900,- Kč
podíl výše dotace 70%

C) navrhuje

Zastupitelstvu Ústeckého kraje

1. schválit prodloužení termínů realizace těchto projektů:
a. Statutární město Most, Radniční 1/2, 434 01 Most 1, IČ: 00266094
Projekt – Stání pro karavany u jezera Matylda v Mostě
Termín ukončení realizace projektu: 31. 12. 2026

b. Destinační agentura Krušnohoří, z.s., Závodní 353/88, 360 06 Karlovy Vary - Dvory, IČ:17707285
Projekt – Rozšíření kapacity parkování v Petrovicích pro Hřebenovku a Krušnohorskou lyžařskou magistrálu
Termín ukončení realizace projektu: 31.12. 2025

c. České Švýcarsko o.p.s., Křinické náměstí 1161/10, 407 46 Krásná Lípa - Krásná Lípa, IČ: 25436911
Projekt – Doprovodná infrastruktura pro Hřebenovku Českým Švýcarskem
Termín ukončení realizace projektu: 31. 12. 2025

2. změnit usnesení Zastupitelstva Ústeckého kraje č. 034/28Z/2024 v části C) ze dne 22. 4. 2024

Původní znění:
“Město Louny, Mírové náměstí 35, 440 01 Louny - Louny, IČ: 00265209
Projekt – Rozvoj doprovodné infrastruktury v okolí cyklostezky Ohře v Lounech
navržená výše investiční dotace: 457.800,- Kč
podíl výše dotace 70%

Nové znění:
Město Louny, Mírové náměstí 35, 440 01 Louny - Louny, IČ: 00265209
Projekt – Rozvoj doprovodné infrastruktury v okolí cyklostezky Ohře v Lounech
navržená výše investiční dotace: 355.900,- Kč
podíl výše dotace 70%

D) ukládá

Ing. Vlastimilu Skálovi, členovi Rady Ústeckého kraje, předložit toto usnesení k projednání Zastupitelstvu Ústeckého kraje.
Termín: 9. 12. 2024

Usnesení č. 098/2R/2024
11.3 Program obnovy venkova Ústeckého kraje – žádosti o výjimku

Rada Ústeckého kraje po projednání

A) bere na vědomí

žádosti o změnu smlouvy o poskytnutí dotace z Programu obnovy venkova Ústeckého kraje dle přílohy č. 1 a 2 předloženého materiálu.

B) rozhoduje

o snížení poskytnuté dotace pro projekt „Místní a účelové komunikace obec Horní Habartice“ z 1.000.000 Kč na 560.763 Kč a změně závazného ukazatele z původních 51,04 % na 80 % z Programu rozvoje venkova Ústeckého kraje 2024.

C) navrhuje

Zastupitelstvu Ústeckého kraje rozhodnout:

1. o udělení výjimky z podmínek Programu obnovy venkova Ústeckého kraje 2023 (posun termínu dokončení projektu) a uzavření dodatků ke smlouvám o poskytnutí dotace dle přílohy č. 3 tohoto usnesení,

2. o udělení výjimky z podmínek Programu obnovy venkova Ústeckého kraje 2024 pro projekty „Obecní úřad – vnitřní stavební úpravy obec Nová Ves“ a „Obecní úřad – oprava fasády, výměna oken a dveří, oprava střešní konstrukce a oprava střešní krytiny obec Záluží“ spočívající v prodloužení termínu pro dodání podkladů před podpisem smlouvy do 13.12.2024.

D) ukládá

Ing. Vlastimilu Skálovi, členovi Rady Ústeckého kraje, předložit návrh dle bodu C) tohoto usnesení Zastupitelstvu Ústeckého kraje k projednání.
Termín: 09.12.2024

Usnesení č. 099/2R/2024

11.4 Nominace zástupců Ústeckého kraje do Monitorovacího výboru Interreg Česko – Sasko 2021 – 2027

Rada Ústeckého kraje po projednání

schvaluje

1. Nominaci Ing. Vlastimila Skály, člena Rady Ústeckého kraje, na pozici člena s hlasovacím právem v české části Monitorovacího výboru Programu přeshraniční spolupráce Interreg Česko – Sasko 2021 - 2027;

2. Nominaci Ing. Jana Kadraby, vedoucího oddělení regionálního rozvoje, na pozici náhradníka člena s hlasovacím právem v české části Monitorovacího výboru Programu přeshraniční spolupráce Interreg Česko – Sasko 2021-2027.

Usnesení č. 100/2R/2024
11.5 Projekt Konektivita, HW, SW, vybavení středních škol v Ústeckém kraji – 4. etapa

Rada Ústeckého kraje po projednání

A) souhlasí

s realizací projektu „Konektivita, HW, SW, vybavení středních škol v Ústeckém kraji – 4. etapa“ v rámci výzvy č. 42 „Střední školy“ Integrovaného regionálního operačního programu , prioritní osa Zlepšení kvality a dostupnosti sociálních a zdravotních služeb, vzdělávací infrastruktury a rozvoj kulturního dědictví.

B) doporučuje

Zastupitelstvu Ústeckého kraje schválit:

1. realizaci projektu „Konektivita, HW, SW, vybavení středních škol v Ústeckém kraji – 4. etapa“, v souladu s podmínkami výzvy č. 42 „Střední školy“ Integrovaného regionálního operačního programu;

2. zajištění povinného spolufinancování projektu v předpokládané výši 6.571.000,00 Kč (10 % z předpokládaných způsobilých výdajů), zajištění předfinancování projektu v plné výši předpokládaných celkových výdajů projektu 96.461.911,29 Kč, včetně zajištění financování nezpůsobilých výdajů v současné době v předpokládané výši 30.751.911,29 Kč.

C) ukládá

Ing. Vlastimilu Skálovi, členovi Rady Ústeckého kraje předložit návrh dle bodu B) tohoto usnesení ke schválení Zastupitelstvu Ústeckého kraje

Termín: 9.12.2024

Usnesení č. 101/2R/2024
11.6 Změna usnesení Rady Ústeckého kraje č. 079/109R/2024 ze dne 16. 10. 2024

Rada Ústeckého kraje po projednání

ruší

usnesení Rady Ústeckého kraje č. 079/109R/2024 ze dne 16. 10. 2024 v části B) 2. uvedené v příloze č. 1 předloženého materiálu.

Usnesení č. 102/2R/2024
12.1 Oblastní muzeum v Ústí nad Labem – jmenování ředitele příspěvkové organizace

Rada Ústeckého kraje po projednání

A) jmenuje

dle § 59 odst. 1 písm. i) zákona č. 129/2000 Sb., o krajích (krajské zřízení), ve znění pozdějších předpisů, Mgr. Václava Houfka, nar. ********** ředitelem příspěvkové organizace:

název: Oblastní muzeum v Ústí nad Labem, příspěvková organizace
sídlo: Masarykova 1000/3, 400 01 Ústí nad Labem
IČ: 22217860

na dobu neurčitou ode dne 1. 12. 2024.

B) ukládá

Ing. Martinu Kohlovi, vedoucímu odboru kultury a památkové péče Krajského úřadu Ústeckého kraje, zabezpečit veškeré potřebné úkony k realizaci tohoto usnesení.
Termín: 2. 12. 2024

Usnesení č. 103/2R/2024
12.2 Personální záležitosti příspěvkových organizací v oblasti kultury

Rada Ústeckého kraje po projednání

A) stanoví

dle § 59 odst. 1 písmene i) zákona č. 129/2000 Sb., o krajích (krajské zařízení) ve znění pozdějších předpisů, zákona č. 262/2006 Sb., zákoník práce v platném znění a nařízení vlády č. 341/2017 Sb., o platových poměrech zaměstnanců ve veřejných službách a správě, ve znění pozdějších předpisů plat: Mgr. Václavu Houfkovi, řediteli Oblastního muzea v Ústí nad Labem, příspěvkové organizace (platový výměr č. 6200) s účinností od 01.12.2024

B) ukládá

Ing. Martinu Kohlovi, vedoucímu odboru kultury a památkové péče, zabezpečit veškeré potřebné úkony k realizaci části A) tohoto usnesení.
Termín: 06.12.2024

Usnesení č. 104/2R/2024
12.3 Stanovení závazného ukazatele Oblastního muzea v Ústí nad Labem, p.o. pro rok 2024

Rada Ústeckého kraje po projednání

A) schvaluje

1. v souladu s ust. § 28 odst. 1 zákona č. 250/2000 Sb. o rozpočtových pravidlech územních rozpočtů, ve znění pozdějších předpisů:
a) rozpočet příspěvkové organizace Oblastní muzeum v Ústí nad Labem, příspěvková organizace na rok 2024 dle přílohy č. 1 tohoto usnesení,
b) střednědobý výhled rozpočtu příspěvkové organizace Oblastní muzeum v Ústí nad Labem, příspěvková organizace v letech 2025 a 2026 dle přílohy č. 2 tohoto usnesení,

2. v souladu s ust. § 31 odst. 1, písm. a) zákona 250/2000 Sb. odpisový plán příspěvkové organizace Oblastní muzeum v Ústí nad Labem, příspěvková organizace na rok 2024 v nulové výši.

B) rozhoduje

v souladu s ust. § 59 odst. 1, písm. i) zákona č. 129/2000 Sb., o krajích, ve znění pozdějších předpisů, o stanovení závazných ukazatelů příspěvkových organizací zřizovaných Ústeckým krajem na rok 2024:
a) příspěvek na provoz v celkové výši 252 tis. Kč
b) objem prostředků na platy v absolutní výši v celkové výši 75 tis. Kč

C) ukládá

Ing. Martinovi Kohlovi, vedoucímu odboru kultury a památkové péče,
zajistit veškeré potřebné úkony vedoucí k realizaci části B) tohoto usnesení
Termín: 31.12.2024

Usnesení č. 105/2R/2024
12.8 Program na záchranu a obnovu kulturních památek Ústeckého kraje pro rok 2024 – dodatek ke smlouvě

Rada Ústeckého kraje po projednání

A) bere na vědomí

žádost o prodloužení termínu realizace projektu „Obnova nosných konstrukcí zdiva, fasád, oken a dveří venkovského domu Bílý Kostelec č.p. 26“ - příjemce dotace Hana Stocklassová dle přílohy č. 1 tohoto materiálu.

B) rozhoduje

o uzavření dodatku č. 1 ke smlouvě č. 24/SML1726/SoPD/KP dle přílohy č. 2 tohoto usnesení.

C) ukládá

Ing. Vlastimilu Skálovi, členu Rady Ústeckého kraje, zabezpečit realizaci části B) tohoto usnesení.

Termín: 31.12.2024

Usnesení č. 106/2R/2024
12.9 Program podpory regionální kulturní činnosti na rok 2025

Rada Ústeckého kraje po projednání

A) bere na vědomí

znění dotačního programu Podpora regionální kulturní činnosti na rok 2025 dle přílohy č. 1 předloženého materiálu.

B) navrhuje

Zastupitelstvu Ústeckého kraje schválit a současně vyhlásit dotační program Podpora regionální kulturní činnosti na rok 2025 dle přílohy č. 1 předloženého materiálu.

C) ukládá

Ing. Vlastimilu Skálovi, členu Rady Ústeckého kraje, předložit návrh dle části B) tohoto usnesení k projednání Zastupitelstvu Ústeckého kraje.

Termín: 9. 12. 2024

Usnesení č. 107/2R/2024
12.10 Program podpory aktivit stálých profesionálních divadelních souborů a hudebních těles působících na území Ústeckého kraje na rok 2025

Rada Ústeckého kraje po projednání

A) bere na vědomí

znění dotačního programu Podpora aktivit stálých profesionálních divadelních souborů a hudebních těles působících na území Ústeckého kraje na rok 2025 dle přílohy č. 1 předloženého materiálu.

B) navrhuje

Zastupitelstvu Ústeckého kraje schválit a současně vyhlásit dotační program Podpora aktivit stálých profesionálních divadelních souborů a hudebních těles působících na území Ústeckého kraje na rok 2025 dle přílohy č. 1 předloženého materiálu.

C) ukládá

Ing. Vlastimilu Skálovi, členu Rady Ústeckého kraje, předložit návrh dle části B) tohoto usnesení k projednání Zastupitelstvu Ústeckého kraje.
Termín: 09.12.2024

Usnesení č. 108/2R/2024
12.11 Program na záchranu a obnovu kulturních památek Ústeckého kraje pro rok 2025

Rada Ústeckého kraje po projednání

A) bere na vědomí

znění Programu na záchranu a obnovu kulturních památek Ústeckého kraje pro rok 2025 dle přílohy č. 1 předloženého materiálu.

B) navrhuje

Zastupitelstvu Ústeckého kraje schválit a současně vyhlásit Program na záchranu a obnovu kulturních památek Ústeckého kraje pro rok 2025 dle přílohy č. 1.

C) ukládá

Ing. Vlastimilu Skálovi, členu Rady Ústeckého kraje, předložit návrh dle části B) tohoto usnesení k projednání Zastupitelstvu Ústeckého kraje.

Termín: 09.12.2024

Usnesení č. 109/2R/2024
12.12 Program na záchranu a obnovu drobných památek a architektury dotvářející kulturní krajinu Ústeckého kraje pro rok 2025

Rada Ústeckého kraje po projednání

A) bere na vědomí

znění Programu na záchranu a obnovu drobných památek a architektury dotvářející kulturní krajinu Ústeckého kraje pro rok 2025 dle přílohy č. 1 předloženého materiálu.

B) navrhuje

Zastupitelstvu Ústeckého kraje schválit a současně vyhlásit Program na záchranu a obnovu drobných památek a architektury dotvářející kulturní krajinu Ústeckého kraje pro rok 2025 dle přílohy č. 1.

C) ukládá

Ing. Vlastimilu Skálovi, členu Rady Ústeckého kraje, předložit návrh dle části B) tohoto usnesení k projednání Zastupitelstvu Ústeckého kraje.

Termín: 09.12.2024

Usnesení č. 110/2R/2024
13.1 „Konzervatoř, Teplice – výměna střešní krytiny, oprava fasády a kompletní výměna vnitřních instalací v budově B včetně souvisejících stavebních prací“ - vyhodnocení zadávacího řízení veřejné zakázky na stavební práce zadávané formou otevřeného řízení v podlimitním režimu

Rada Ústeckého kraje po projednání

A) souhlasí

se závěrem a doporučením komise uvedeném v příloze č. 3 předloženého materiálu.

B) rozhoduje

podle ustanovení § 122 odst. 1 zákona č. 134/2016 Sb. o zadávání veřejných zakázek ve znění pozdějších předpisů (dále jen „zákon“) o výběru dodavatele a o uzavření smlouvy s dodavatelem, který podal nejvýhodnější nabídku na základě hodnocení nabídek a předložil veškeré doklady a splnil veškeré úkony, které zákon nebo zadavatel požadoval jako podmínku pro uzavření smlouvy.

C) ukládá

Ing. Pavle Svítilové, vedoucí investičního odboru, zabezpečit veškeré další úkony zadavatele u této veřejné zakázky, připravit k uzavření smlouvu na plnění této veřejné zakázky s vybraným dodavatelem a předložit ji k podpisu hejtmanovi Ústeckého kraje.
Termín: 20. 12. 2024

D) pověřuje

Ing. Pavlu Svítilovou, vedoucí odboru investičního k podpisu dodatku ke smlouvě v případě, že dojde na základě požadavku zhotovitele ke změně osoby odpovědné za realizaci předmětu plnění uvedené ve smlouvě, a to za předpokladu, že zhotovitel předloží požadované doklady a gestor posoudí jejich úplnost a správnost a změnu odsouhlasí.

Usnesení č. 111/2R/2024
13.2 „Centrum sociální pomoci Litoměřice, p. o. - Oprava koupelnových jader DD Libochovice“ - zrušení zadávacího řízení veřejné zakázky na stavební práce zadávané formou zjednodušeného podlimitního řízení

Rada Ústeckého kraje po projednání

A) bere na vědomí

1. Zápis z otevírání nabídek dle přílohy č. 1 předloženého materiálu
2. Zápis z jednání komise dle přílohy č. 2 předloženého materiálu

B) souhlasí

se závěrem a doporučením komise uvedeném v příloze č. 2 předloženého materiálu

C) rozhoduje

podle ustanovení § 127 odst. 2 písm. d) zákona č. 134/2016 Sb., o zadávání veřejných zakázek, ve znění pozdějších předpisů (dále jen „zákon“) o zrušení zadávacího řízení, když se v průběhu zadávacího řízení vyskytly důvody hodné zvláštního zřetele, pro které nelze po zadavateli požadovat, aby v zadávacím řízení pokračoval.

D) ukládá

Ing. Pavle Svítilové, vedoucí odboru investičního, nezbytné úkony související se zrušením této veřejné zakázky.
Termín: 2. 12. 2024

Usnesení č. 112/2R/2024
13.3 „SZŠ a PRŠ Šluknov – výměna oken a oprava střešního pláště“ - vyhodnocení zadávacího řízení veřejné zakázky na stavební práce zadávané formou zjednodušeného podlimitního řízení

Rada Ústeckého kraje po projednání

A) bere na vědomí

1. Zápis z otevírání nabídek dle přílohy č. 1 předloženého materiálu
2. Zápis z jednání komise dle přílohy č. 2 předloženého materiálu

B) souhlasí

se závěrem a doporučením komise uvedeném v příloze č. 2 předloženého materiálu.

C) rozhoduje

o výběru dodavatele dle ustanovení § 122 odst. odst. 2 zákona č. 134/2016 Sb. o zadávání veřejných zakázek ve znění pozdějších předpisů (dále jen „zákon“) a o uzavření smlouvy s tímto dodavatelem, a to za podmínek uvedených v jeho nabídce a za předpokladu, že předloží veškeré doklady a splní veškeré úkony, které zákon nebo zadavatel požadoval jako podmínku uzavření smlouvy.

D) ukládá

Ing. Pavle Svítilové, vedoucí odboru investičního, zabezpečit veškeré další úkony zadavatele u této veřejné zakázky a připravit k uzavření smlouvu na plnění této veřejné zakázky s vybraným dodavatelem a předložit ji k podpisu hejtmanovi Ústeckého kraje;
Termín: 15. 12. 2024

E) pověřuje

Ing. Pavlu Svítilovou, vedoucí odboru investičního k podpisu dodatku ke smlouvě v případě, že dojde na základě požadavku zhotovitele ke změně osoby odpovědné za odborné vedení provádění stavby – stavbyvedoucího, uvedeného ve smlouvě, a to za předpokladu, že zhotovitel předloží požadované doklady a gestor posoudí jejich úplnost a správnost a změnu odsouhlasí.

Usnesení č. 113/2R/2024
13.4 „SOŠ Litvínov, Hamr – stavební úpravy objektu školy a dílen“ – vyhodnocení zadávacího řízení veřejné zakázky na stavební práce zadávané formou zjednodušeného podlimitního řízení

Rada Ústeckého kraje po projednání

A) bere na vědomí

1. Zápis z otevírání nabídek podaných v elektronické podobě dle přílohy č. 1 předloženého materiálu
2. Zápis z jednání komise dle přílohy č. 2 předloženého materiálu

B) souhlasí

se závěrem a doporučením komise uvedeném v příloze č. 2 předloženého materiálu

C) rozhoduje

o výběru dodavatele dle ustanovení § 122 odst. 2 zákona č. 134/2016 Sb. o zadávání veřejných zakázek ve znění pozdějších předpisů (dále jen „zákon“) a o uzavření smlouvy s vybraným dodavatelem za podmínky, že dodavatel předloží veškeré doklady a splní veškeré úkony

stanovené zákonem nebo které zadavatel požadoval jako podmínku pro uzavření smlouvy.

D) ukládá

Ing. Pavle Svítilové, vedoucí odboru investičního, zabezpečit veškeré další úkony zadavatele u této veřejné zakázky a připravit k uzavření smlouvu na plnění této veřejné zakázky s vybraným dodavatelem a předložit ji k podpisu hejtmanovi Ústeckého kraje;
Termín: 20. 12. 2024

E) pověřuje

Ing. Pavlu Svítilovou, vedoucí odboru investičního k podpisu dodatku ke smlouvě v případě, že dojde na základě požadavku zhotovitele ke změně osoby odpovědné za realizaci předmětu plnění uvedené ve smlouvě, a to za předpokladu, že zhotovitel předloží požadované doklady a gestor posoudí jejich úplnost a správnost a změnu odsouhlasí.

Usnesení č. 114/2R/2024
13.5 „Oblastní muzeum v Děčíně, p. o. - úprava vnitřních a vnějších ploch, výměna topného systému a přístavba výtahu“ - vyhodnocení zadávacího řízení veřejné zakázky na stavební práce zadávané formou zjednodušeného podlimitního řízení

Rada Ústeckého kraje po projednání

A) bere na vědomí

1. Zápis z otevírání nabídek podaných v elektronické podobě dle přílohy č. 1 předloženého materiálu
2. Zápis z jednání komise dle přílohy č. 2 předloženého materiálu

B) souhlasí

1. Zápis z otevírání nabídek podaných v elektronické podobě dle přílohy č. 1 předloženého materiálu
2. Zápis z jednání komise dle přílohy č. 2 předloženého materiálu

C) rozhoduje

o výběru dodavatele dle ustanovení § 122 odst. 1 zákona č. 134/2016 Sb. o zadávání veřejných zakázek ve znění pozdějších předpisů (dále jen „zákon“) a o uzavření smlouvy s dodavatelem, který podal ekonomicky nejvýhodnější nabídku na veřejnou zakázku a předložil veškeré doklady a splnil veškeré úkony, které zákon nebo zadavatel požadoval.

D) ukládá

Ing. Pavle Svítilové, vedoucí odboru investičního, zabezpečit veškeré další úkony zadavatele u této veřejné zakázky a připravit k uzavření smlouvu na plnění této veřejné zakázky s vybraným dodavatelem a předložit ji k podpisu hejtmanovi Ústeckého kraje;
Termín: 15. 12. 2024

E) pověřuje

Ing. Pavlu Svítilovou, vedoucí odboru investičního k podpisu dodatku ke smlouvě v případě, že dojde na základě požadavku zhotovitele ke změně osoby odpovědné za odborné vedení provádění stavby – stavbyvedoucího, uvedeného ve smlouvě, a to za předpokladu, že zhotovitel předloží požadované doklady a gestor posoudí jejich úplnost a správnost a změnu odsouhlasí.

Usnesení č. 115/2R/2024
13.6 „DD a ŠJ, Mašťov – výměna oken na hlavní budově“ - vyhodnocení zadávacího řízení veřejné zakázky na stavební práce zadávané formou zjednodušeného podlimitního řízení

Rada Ústeckého kraje po projednání

A) bere na vědomí

1. Zápis z otevírání nabídek podaných v elektronické podobě dle přílohy č. 1 předloženého materiálu
2. Zápis z jednání komise dle přílohy č. 2 předloženého materiálu
3. Zápis z jednání komise č. 2 dle přílohy č. 3 předloženého materiálu

B) souhlasí

se závěrem a doporučením hodnotící komise uvedeném v příloze č. 3 předloženého materiálu

C) rozhoduje

o výběru dodavatele dle ustanovení § 122 odst. 1 zákona č. 134/2016 Sb. o zadávání veřejných zakázek ve znění pozdějších předpisů (dále jen „zákon“) a o uzavření smlouvy za podmínky, že předloží veškeré doklady a splnil veškeré úkony stanovené zákonem, nebo které zadavatel požadoval jako podmínku pro uzavření smlouvy

D) ukládá

Ing. Pavle Svítilové, vedoucí odboru investičního, zabezpečit veškeré další úkony zadavatele u této veřejné zakázky, připravit k uzavření smlouvu na plnění této veřejné zakázky s vybraným dodavatelem a následně ji podepsat;
Termín: 15. 1. 2025

E) pověřuje

Ing. Pavlu Svítilovou, vedoucí odboru investičního k podpisu dodatku ke smlouvě v případě, že dojde na základě požadavku zhotovitele ke změně osoby odpovědné za realizaci předmětu plnění uvedené ve smlouvě, a to za předpokladu, že zhotovitel předloží požadované doklady a gestor posoudí jejich úplnost a správnost a změnu odsouhlasí.

Usnesení č. 116/2R/2024
13.7 „VOŠ, SPŠ a SOŠ Varnsdorf - Oprava hlavní budovy vč. zateplení a zateplení, sanace vlhkosti a opěrné zdi do ul. Erbenova (dílny elektro) - Národní 2589“ PD, IČ, DP - vyhodnocení zadávacího řízení veřejné zakázky na služby zadávané formou zjednodušeného podlimitního řízení

Rada Ústeckého kraje po projednání

A) bere na vědomí

1. Zápis z otevírání nabídek podaných v elektronické podobě dle přílohy č. 1 předloženého materiálu
2. Zápis z jednání komise dle přílohy č. 2 předloženého materiálu
3. Zápis z jednání komise č. 2 dle přílohy č. 3 předloženého materiálu

B) souhlasí

se závěrem a doporučením hodnotící komise uvedeném v příloze č. 3 předloženého materiálu

C) rozhoduje

o výběru dodavatele dle ustanovení § 122 odst. 1 zákona č. 134/2016 Sb. o zadávání veřejných zakázek ve znění pozdějších předpisů (dále jen „zákon“) a o uzavření smlouvy za podmínky,

že předloží veškeré doklady a splnil veškeré úkony stanovené zákonem, nebo které zadavatel požadoval jako podmínku pro uzavření smlouvy

D) ukládá

Ing. Pavle Svítilové, vedoucí odboru investičního, zabezpečit veškeré další úkony zadavatele u této veřejné zakázky, připravit k uzavření smlouvu na plnění této veřejné zakázky s vybraným dodavatelem a následně ji podepsat;
Termín: 15. 1. 2025

E) pověřuje

Ing. Pavlu Svítilovou, vedoucí odboru investičního k podpisu dodatku ke smlouvě v případě, že dojde na základě požadavku zhotovitele ke změně osoby odpovědné za realizaci předmětu plnění uvedené ve smlouvě, a to za předpokladu, že zhotovitel předloží požadované doklady a gestor posoudí jejich úplnost a správnost a změnu odsouhlasí.

Usnesení č. 117/2R/2024
13.8 „OA a SOŠ Louny, Osvoboditelů 380, - zateplení budovy školy a oprava elektroinstalace“ PD, IČ, DP - vyhodnocení zadávacího řízení veřejné zakázky na služby zadávané formou zjednodušeného podlimitního řízení

Rada Ústeckého kraje po projednání

A) bere na vědomí

1. Zápis z otevírání nabídek podaných v elektronické podobě dle přílohy č. 1 předloženého materiálu
2. Zápis z jednání komise dle přílohy č. 2 předloženého materiálu
3. Zápis z jednání komise č. 2 dle přílohy č. 3 předloženého materiálu
4. Zápis z jednání komise č. 3 dle přílohy č. 4 předloženého materiálu

B) souhlasí

se závěrem a doporučením hodnotící komise uvedeném v příloze č. 4 předloženého materiálu

C) rozhoduje

o výběru dodavatele dle ustanovení § 122 odst. 1 zákona č. 134/2016 Sb. o zadávání veřejných zakázek ve znění pozdějších předpisů (dále jen „zákon“) a o uzavření smlouvy za podmínky, že předloží veškeré doklady a splnil veškeré úkony stanovené zákonem, nebo které zadavatel požadoval jako podmínku pro uzavření smlouvy

D) ukládá

Ing. Pavle Svítilové, vedoucí odboru investičního, zabezpečit veškeré další úkony zadavatele u této veřejné zakázky, připravit k uzavření smlouvu na plnění této veřejné zakázky s vybraným dodavatelem a následně ji podepsat;
Termín: 15. 1. 2025

E) pověřuje

Ing. Pavlu Svítilovou, vedoucí odboru investičního k podpisu dodatku ke smlouvě v případě, že dojde na základě požadavku zhotovitele ke změně osoby odpovědné za realizaci předmětu plnění uvedené ve smlouvě, a to za předpokladu, že zhotovitel předloží požadované doklady a gestor posoudí jejich úplnost a správnost a změnu odsouhlasí

Usnesení č. 118/2R/2024
13.9 „Rekonstrukce mostu ev. č. 256-008 Želenice – metoda BIM“ - vyhodnocení zadávacího řízení veřejné zakázky na služby zadávané formou zjednodušeného

podlimitního řízení

Rada Ústeckého kraje po projednání

A) bere na vědomí

1. Zápis z otevírání nabídek dle přílohy č. 1 předloženého materiálu
2. Zápis z jednání komise dle přílohy č. 2 předloženého materiálu

B) souhlasí

se závěrem a doporučením komise uvedeném v příloze č. 2 předloženého materiálu

C) rozhoduje

podle ustanovení § 122 odst. 2 zákona č. 134/2016 Sb. o zadávání veřejných zakázek ve znění pozdějších předpisů (dále jen „zákon“) o výběru dodavatele a o uzavření smlouvy s tímto dodavatelem, a to za podmínek uvedených v jeho nabídce a za předpokladu, že předloží veškeré doklady a splní veškeré úkony, které zákon nebo zadavatel požadoval jako podmínku uzavření smlouvy.

D) ukládá

Ing. Pavle Svítilové, vedoucí investičního odboru, zabezpečit veškeré další úkony zadavatele u této veřejné zakázky a připravit k uzavření smlouvu na plnění této veřejné zakázky s vybraným dodavatelem a předložit ji k podpisu hejtmanovi Ústeckého kraje;
Termín: 31. 12. 2024

Usnesení č. 119/2R/2024
13.10 „Ústav sociální péče pro tělesně postižené dospělé Snědovice, příspěvková organizace – Oprava budovy Zámek“ PD, IČ a DP - vyhodnocení zadávacího řízení veřejné zakázky na služby zadávané formou zjednodušeného podlimitního řízení

Rada Ústeckého kraje po projednání

A) bere na vědomí

1. Zápis z otevírání nabídek dle přílohy č. 1 předloženého materiálu
2. Zápis z jednání dle přílohy č. 2 předloženého materiálu

B) souhlasí

se závěrem a doporučením hodnotící komise uvedeném v příloze č. 2 předloženého materiálu.

C) rozhoduje

o výběru dodavatele dle ustanovení § 122 odst. 1 zákona zákona č. 134/2016 Sb. o zadávání veřejných zakázek ve znění pozdějších předpisů (dále jen „zákon“) a o uzavření smlouvy s vybraným dodavatelem, a to za podmínek uvedených v jeho nabídce a za předpokladu, že předloží veškeré doklady a splní veškeré úkony, které zákon nebo zadavatel požadoval jako podmínku uzavření smlouvy.

D) ukládá

Ing. Pavle Svítilové, vedoucí odboru investičního, zabezpečit veškeré další úkony zadavatele u této veřejné zakázky a připravit k uzavření smlouvu na plnění této veřejné zakázky s vybraným dodavatelem a předložit ji k podpisu hejtmanovi Ústeckého kraje;
Termín: 31. 12. 2024

E) pověřuje

Ing. Pavlu Svítilovou, vedoucí odboru investičního k podpisu dodatku ke smlouvě v případě, že dojde na základě požadavku zhotovitele ke změně osoby odpovědné za realizaci předmětu plnění uvedené ve smlouvě, a to za předpokladu, že zhotovitel předloží požadované doklady a gestor posoudí jejich úplnost a správnost a změnu odsouhlasí.

Usnesení č. 120/2R/2024
13.11 „ZZS ÚK – Realizace hasicího zařízení, stavební úpravy heliportu ZZS ÚK v Ústí nad Labem – D&B“ - zahájení zadávacího řízení veřejné zakázky na stavební práce formou zjednodušeného podlimitního řízení

Rada Ústeckého kraje po projednání

A) bere na vědomí

1. Výzvu k podání nabídky dle přílohy č. 1 předloženého materiálu
2. Seznam členů a náhradníků komise dle přílohy č. 2 předloženého materiálu
3. Kontrolní list pro vyhodnocení sociálního a environmentálního OVZ a inovací dle přílohy č. 3 předloženého materiálu
4. Závazný text Smlouvy o dílo včetně všeobecných obchodních podmínek dle přílohy č. 4 předloženého materiálu

B) rozhoduje

1. o zahájení zadávacího řízení veřejné zakázky na stavební práce s názvem „ZZS ÚK - Realizace hasicího zařízení, stavební úpravy heliportu ZZS ÚK v Ústí nad Labem - D&B“ formou zjednodušeného podlimitního řízení podle ustanovení § 3 písm. a) zákona č. 134/2016 Sb., o zadávání veřejných zakázek, ve znění pozdějších předpisů (dále jen „zákon“) a § 53 zákona, a to v souladu se zněním přílohy č. 1 předloženého materiálu;
2. podle ustanovení § 42 odst. 1 zákona o pověření komise provedením hodnocení a posouzení nabídek, přičemž bude postupováno v souladu s ustanovením § 39 odst. 4 zákona a o pověření komise kontrolou doručených dokladů vybraného dodavatele podle § 122 odst. 3 zákona.

C) jmenuje

členy a náhradníky komise dle přílohy č. 2 předloženého materiálu.

D) ukládá

Ing. Pavle Svítilové, vedoucí odboru investičního, podepsat Výzvu k podání nabídky uvedenou v příloze č. 1 předloženého materiálu a zabezpečit nezbytné úkony související se zahájením této veřejné zakázky na stavební práce zadávané ve zjednodušeném podlimitním řízení.
Termín: 31. 12. 2024

E) svěřuje

v souladu s ustanovením § 59 odst. 4 zákona č. 129/2000 Sb. o krajích (krajské zřízení) hejtmanovi Ústeckého kraje rozhodování o námitkách podaných v průběhu zadávacího řízení a o vyjádření k podnětům nebo návrhům na zahájení řízení o přezkoumání úkonů zadavatele v tomto zadávacím řízení Úřadem pro ochranu hospodářské soutěže.

F) pověřuje

Ing. Pavlu Svítilovou, vedoucí odboru investičního, jako gestora a pracovníky oddělení veřejných zakázek odboru investičního jako administrátory této veřejné zakázky jako osoby, které jsou za zadavatele oprávněné činit v tomto zadávací řízení elektronické úkony, zejména poskytovat zadávací dokumentaci, žádosti o vysvětlení zadávací dokumentace a zveřejňovat údaje o této veřejné zakázce na profilu zadavatele a ve Věstníku veřejných zakázek.

G) souhlasí

s tím, že pokud dojde k nutnosti změny zadávací dokumentace v průběhu zadávacího řízení, a nebude tato změna podstatného rázu, bude tato do zadávací dokumentace zapracována bez dalšího schválení Radou ÚK.

Usnesení č. 121/2R/2024

13.12 „Knihovna Ústeckého kraje, p. o. - revitalizace sídla - palácová vila Hanse Weinmanna (Winstona Churchilla 1974/3, Ústí nad Labem)“ PD, IČ a DP - zahájení zadávacího řízení veřejné zakázky na služby formou zjednodušeného podlimitního řízení

Rada Ústeckého kraje po projednání

A) bere na vědomí

1. Výzvu k podání nabídky dle přílohy č. 1 předloženého materiálu
2. Seznam členů a náhradníků komise dle přílohy č. 2 předloženého materiálu
3. Závazný text Smlouvy o dílo a příkazní smlouvy dle přílohy č. 3 předloženého materiálu
4. Kontrolní list pro vyhodnocení sociálního a environmentálního OVZ a inovací dle přílohy č. 4 předloženého materiálu

B) rozhoduje

1. o zahájení zadávacího řízení veřejné zakázky na služby s názvem „Knihovna Ústeckého kraje, p. o. - revitalizace sídla - palácová vila Hanse Weinmanna (Winstona Churchilla 1974/3, Ústí nad Labem)“ PD, IČ a DP formou zjednodušeného podlimitního řízení podle ustanovení § 3 písm. a) zákona č. 134/2016 Sb., o zadávání veřejných zakázek, ve znění pozdějších předpisů (dále jen „zákon“) a § 53 zákona, a to v souladu se zněním přílohy č. 1 předloženého materiálu;
2. podle ustanovení § 42 odst. 1 zákona o pověření komise provedením hodnocení a posouzení nabídek, přičemž bude postupováno v souladu s ustanovením § 39 odst. 4 zákona a o pověření komise kontrolou doručených dokladů vybraného dodavatele podle § 122 odst. 3 zákona.

C) jmenuje

členy a náhradníky komise, dle přílohy č. 2 předloženého materiálu.

D) ukládá

Ing. Pavle Svítilové, vedoucí odboru investičního, podepsat Výzvu k podání nabídky uvedenou v příloze č. 1 předloženého materiálu.
Termín: 06. 12. 2024

E) svěřuje

v souladu s ustanovením § 59 odst. 4 zákona č. 129/2000 Sb. o krajích (krajské zřízení) hejtmanovi Ústeckého kraje rozhodování o námitkách podaných v průběhu zadávacího řízení a o vyjádření k podnětům nebo návrhům na zahájení řízení o přezkoumání úkonů zadavatele v tomto zadávacím řízení Úřadem pro ochranu hospodářské soutěže.

F) pověřuje

Ing. Pavlu Svítilovou, vedoucí odboru investičního, jako gestora a pracovníky oddělení veřejných zakázek odboru investičního jako administrátory této veřejné zakázky jako osoby, které jsou za zadavatele oprávněné činit v tomto zadávací řízení elektronické úkony, zejména poskytovat zadávací dokumentaci, žádosti o vysvětlení zadávací dokumentace a zveřejňovat údaje o této veřejné zakázce na profilu zadavatele a ve Věstníku veřejných zakázek.

G) souhlasí

s tím, že pokud dojde k nutnosti změny zadávací dokumentace v průběhu zadávacího řízení, a nebude tato změna podstatného rázu, bude tato do zadávací dokumentace zapracována bez dalšího schválení Radou ÚK.

Usnesení č. 122/2R/2024
13.13 „Rekonstrukce mostních objektů Trnovany ČD, Trnovany Blšanka a Tvršice“ PD,

IČ+AD - 1. část – Rekonstrukce mostu ev. č. 225–008 Trnovany přes trať ČD – změna smlouvy č. 19/SML/1774/SoD/INV ze dne 7. 6. 2019 na plnění veřejné zakázky na služby

Rada Ústeckého kraje po projednání

A) bere na vědomí

1. Žádost o navýšení ceny díla a cenová nabídka na rozšíření PD dodavatele SAGASTA s.r.o., IČO 04598555 ze dne 11. 11. 2024 dle přílohy č. 1 předloženého materiálu
2. Návrh dodatku č. 1 ke Smlouvě o dílo č. 19/SML/1772/SoD/INV uzavřené dne 20. 6. 2019 dle přílohy č. 2 předloženého materiálu

B) rozhoduje

podle ustanovení § 222 odst. 6 zákona č. 134/2016 Sb., o zadávání veřejných zakázek, ve znění pozdějších předpisů (dále jen „zákon“) o nepodstatné změně závazku ze smlouvy na veřejnou zakázku na služby s názvem „Rekonstrukce mostních objektů Trnovany ČD, Trnovany Blšanka a Tvršice“ PD, IČ+AD - 1. část - Rekonstrukce mostu ev. č. 225–008 Trnovany přes trať ČD a o uzavření dodatku č. 1 s dodavatelem SAGASTA s.r.o., Novodvorská 1010/14, 142 00 Praha 4, IČO 04598555, se kterým byla dne 20 6. 2019 uzavřena Smlouva o dílo a příkazní smlouva č. 19/SML/1772/SoD/INV, a to za níže uvedených podmínek:
Původní cena díla dle SoD: 2 073 040,00 Kč bez DPH
2 504 178,00 Kč včetně DPH
Dodatek č. 1
Dle § 222 odst. 6 zákona:
Dodatečné služby: 260 000,00 Kč bez DPH
Odpočty: 0 Kč
Hodnota dodatku č. 1: 260 000,00 Kč bez DPH
314 600,00 Kč včetně DPH
Celková cena díla dle dodatku č. 1: 2 333 040,00 Kč bez DPH
2 818 778,00 Kč včetně DPH

C) ukládá

Ing. Pavle Svítilové, vedoucí odboru investičního, připravit k uzavření dodatek č. 1 ke smlouvě o dílo a příkazní smlouvě a předložit jej k podpisu hejtmanovi Ústeckého kraje.
Termín: 31. 12. 2024

Usnesení č. 123/2R/2024
13.14 Projednání investičních záměrů s výdaji nad 5 mil. Kč - VIII/2024 – tisková oprava

Rada Ústeckého kraje po projednání

schvaluje tiskovou opravu

Ve schváleném usnesení č. 151/108R/2024 ze dne 2.10.2024 se ve variantě č. II, bod A výrok "navrhuje" nahrazuje výrokem "schvaluje".

Usnesení č. 124/2R/2024
14.1 Změny zřizovací listiny č.j. 213/2002 příspěvkové organizace Ústeckého kraje: Krajská majetková, příspěvková organizace

Rada Ústeckého kraje po projednání

A) navrhuje

Zastupitelstvu Ústeckého kraje

1) schválit dle § 35 odst. 2 písm. i) zákona č. 129/2000 Sb., o krajích (krajské zřízení), ve

znění pozdějších předpisů, změnu zřizovací listiny:

č.j. 213/2002, ze dne 1. 10. 1991, ve znění změn a dodatků, příspěvkové organizace:
název: Krajská majetková, příspěvková organizace
sídlo: Tolstého 1232/37, 400 03, Ústí nad Labem 3 – Střekov, IČ: 00829048
dodatkem č. 108 ke zřizovací listině dle přílohy č. 1 tohoto usnesení

B) ukládá

Bc. Jiřímu Fedoriškovi, MBA, členu Rady Ústeckého kraje, aby návrh dle části A) tohoto usnesení předložil na zasedání Zastupitelstva Ústeckého kraje k rozhodnutí.
Termín: 9. 12. 2024

1
Usnesení č. 125/2R/2024
14.2 Nakládání s majetkem

Rada Ústeckého kraje po projednání

rozhoduje

dle § 59 odst. 3 zákona č. 129/2000 Sb., o krajích (krajské zřízení), ve znění pozdějších předpisů, o uzavření nájemní smlouvy o pronájmu nemovité věci mezi Ústeckým krajem a Městskými službami Ústí nad Labem, příspěvkovou organizací, se sídlem Panská 1700/23, 400 01 Ústí nad Labem, IČO: 71238301 dle přílohy č. 19.1 tohoto usnesení a to:
- pozemek: část p. č. 2431/1 - 7 vyznačených parkovacích míst, druh pozemku: ostatní plocha, způsob využití : ostatní komunikace
obec Ústí nad Labem, k. ú. Ústí nad Labem, zapsané na LV č. 1 u Katastrálního úřadu pro Ústecký kraj, Katastrální pracoviště Ústí nad Labem pro Statutární město Ústí nad Labem, na dobu určitou s platností od 01.01.2025 do 31.12.2025 – tj. 365 dní, za účelem parkování motorových vozidel na 7 vyznačených místech u chodníku při atriu budovy Krajského úřadu Ústeckého kraje za 36.300 Kč ročně včetně DPH.

2
Usnesení č. 126/2R/2024
14.2 Nakládání s majetkem

Rada Ústeckého kraje po projednání

rozhoduje

dle § 59 odst. 3 zákona č. 129/2000 Sb., o krajích (krajské zřízení), ve znění pozdějších předpisů, o uzavření Dodatku č. 5 k Nájemní smlouvě č. 2282/2010, ve znění dodatků č. 1 ze dne 12.07.2011, dodatku č. 2 ze dne 25.06.2014, dodatku č. 3 ze dne 01.07.2019 a dodatku č. 4 ze dne 10.10.2023, na pronájem nemovité věci mezi Ústeckým krajem a Lesy České republiky, s.p., se sídlem: Přemyslova 1106/19, Nový Hradec Králové, 500 08 Hradec Králové, IČO: 42196451, kterým se původní smlouva mění s účinností od podpisu dodatku č. 5 takto:
„Doba nájmu se prodlužuje do 31.12.2025.“

Usnesení č. 127/2R/2024
15.1 Souhlas s přímým zadáním veřejné zakázky na zajištění služeb STK, ME pro autobusy v roce 2025

Rada Ústeckého kraje po projednání

A) bere na vědomí

vyhodnocení cenových nabídek poskytovatelů dle přílohy č. 1 tohoto materiálu;

B) souhlasí

s přímým zadáním veřejné zakázky malého rozsahu a uzavřením jednotlivých smluv o dílo na služby s názvem „Provádění STK a měření emisí autobusů v roce 2025“, a to s níže uvedenými poskytovateli dle oblastí, kde se autobusy nachází, a to za cenovou nabídku uvedenou v příloze č.1 tohoto materiálu.

Pro oblast Ústecko a Děčínsko:
AJK Centrum s.r.o., Jahodová 161, Božtěšice, 403 40 Ústí nad Labem, IČO: 25039814
Místo provedení STK: Havířská 360/29, 400 10 Ústí nad Labem

Pro oblast Litoměřicko:
S.T.K. Litoměřice s.r.o., Dlouhá 186/31, Litoměřice – Město 412 01 Litoměřice,
IČO: 63147718
Místo provedení STK: Dlouhá 186/31, 412 01 Litoměřice

Pro oblast Bílinsko:
AR auto s.r.o., Průmyslová 1208, 271 01 Nové Strašecí, IČO: 26129205
Místo provedení STK: České Zlatníky 87, 434 01 České Zlatníky

Pro oblast Podbořansko a Lounsko:
DEKRA CZ a.s., Türkova 1001/9, Chodov, 149 00 Praha 4, IČO: 49240188
Místo provedení STK: U Oharky 3093, 438 01 Žatec

Pro oblast Varnsdorf:
CENDIS s.p., nábřeží Ludvíka Svobody 1222/12, Nové Město, 110 00 Praha 1
IČO: 00311391
Místo provedení STK: Alšova 7, 407 46 Krásná Lípa

Usnesení č. 128/2R/2024
15.2 Dohoda o zapojení dálkové dopravy do DÚK

Rada Ústeckého kraje po projednání

rozhoduje

dle § 59 odst. 3 zákona č. 129/2000 Sb., o krajích (krajské zřízení), ve znění pozdějších předpisů o uzavření Dohody o podmínkách integrace vlaků dálkové dopravy do systému DÚK se společností České dráhy, a.s., se sídlem Nábřeží L. Svobody 1222, Praha 1, 110 15 Praha; IČO: 70994226; DIČ: CZ70994226, zapsanou v obchodním rejstříku vedeném u Městského soudu v Praze v oddíle B, vložce 80339, dle přílohy č.1 tohoto usnesení.

Usnesení č. 129/2R/2024
15.3 Smlouva o spolupráci při zajišťování dopravní obslužnosti veřejnou linkovou dopravou – statutární město Teplice

Rada Ústeckého kraje po projednání

rozhoduje

dle § 59 odst. 3 zákona č. 129/2000 Sb., o krajích (krajské zřízení), ve znění pozdějších předpisů, o uzavření smlouvy o spolupráci při zajišťování dopravní obslužnosti veřejnou

linkovou dopravou se statutárním městem Teplice, sídlem Náměstí Svobody 2/2, 415 95 Teplice, IČ: 00266621, dle přílohy č. 1 tohoto usnesení.

Usnesení č. 130/2R/2024
15.4 Souhlas se zahájením zadávacího řízení veřejné zakázky malého rozsahu na stavební práce s názvem „Radovesice – oprava propustku ev. č. 247-001p“ zadávané formou zjednodušeného podlimitního řízení zadavatele Správy a údržby silnic Ústeckého kraje, příspěvkové organizace

Rada Ústeckého kraje po projednání

souhlasí

1. se zahájením zadávacího řízení veřejné zakázky malého rozsahu na stavební práce s názvem „Radovesice – oprava propustku ev. č. 247-001p“ formou zjednodušeného podlimitního řízení podle § 53 zákona č. 134/2016 Sb. o zadávání veřejných zakázek, v platném znění (dále jen „zákon“), zadavatelem Správa a údržba silnic Ústeckého kraje, příspěvková organizace.

2. se způsobem hodnocení nabídek podle ekonomické výhodnosti nabídky, dle hodnotícího kritéria nejnižší nabídkové ceny, přičemž hodnocena bude cena v Kč bez DPH. V případě rovnosti cenových nabídek bude o pořadí nabídek rozhodovat čas doručení nabídky, přičemž za výhodnější se bude považovat nabídka doručená dříve.

3. s požadavky na prokázání kvalifikace účastníků:
základní způsobilost:
- dle § 74 zákona dodavatel prokáže způsobem dle § 75 zákona;
profesní způsobilost:
- dle § 77 odst. 1 zákona s tím, že dodavatel doloží výpis z obchodního rejstříku či jiné evidence, má-li v ní být zapsán podle zvláštních předpisů,
- dle § 77 odst. 2 písm. a) zákona s tím, že dodavatel doloží doklad o oprávnění k podnikání podle zvláštních právních předpisů v rozsahu odpovídajícím předmětu veřejné zakázky, zejména doklad prokazující příslušné živnostenské oprávnění či licenci v oborech:
Provádění staveb, jejich změn a odstraňování
- dle § 77 odst. 2 písm. c) zákona dodavatel prokáže předložením dokladu osvědčujícího odbornou způsobilost dodavatele nebo osoby, jejímž prostřednictvím odbornou způsobilost zabezpečuje, je-li pro plnění veřejné zakázky nezbytná podle zvláštních právních předpisů, a to doložením osvědčení autorizovaného inženýra nebo autorizovaného technika nebo osoby usazené nebo osoby hostující nebo jiné dle zákona č. 360/1992Sb. v platném znění, vydaného ČKAIT v oboru:
Mosty a inženýrské konstrukce
technické kvalifikační předpoklady
- dle § 79 odst. 2 písm. a) seznam významných staveb realizovaných dodavatelem v posledních 5 letech a osvědčení objednatelů o řádném plnění těchto stavebních prací; tato osvědčení musí zahrnovat cenu, dobu, místo provádění stavebních prací a musí obsahovat údaj o tom, zda byly tyto stavební práce provedeny řádně a odborně, přičemž jedno osvědčení může prokazovat splnění kvalifikace pro více staveb s níže uvedenými požadavky. Dodavatel splňuje technický kvalifikační předpoklad, pokud v seznamu významných staveb realizovaných v posledních 5 letech uvede, že realizoval a dokončil stavby s níže vymezeným předmětem plnění a minimální úrovní:
3 zakázky, jejichž předmětem byla výstavba, oprava nebo rekonstrukce silničního mostu ve finančním objemu minimálně 3,9 mil. Kč bez DPH za každou z nich.
- dle § 79 odst. 2 písm. c) a d) zákona dodavatel předloží doklady o kvalifikaci stavbyvedoucího, který se bude podílet na plnění veřejné zakázky, a osvědčení o jeho

kvalifikaci, přičemž osoba v této pozici musí splňovat:
minimálně 5 let praxe v oboru
autorizace dle zákona č. 360/1992 Sb., o výkonu povolání autorizovaných architektů a o výkonu povolání autorizovaných inženýrů a techniků činných ve výstavbě, ve znění pozdějších předpisů, v oboru Mosty a inženýrské konstrukce
zkušenosti na pozici stavbyvedoucího z realizace nejméně 3 dokončených staveb, jejímž předmětem byla výstavba, oprava nebo rekonstrukce silničního mostu ve finančním objemu minimálně 3,9 mil. Kč bez DPH, a to realizovaných v posledních 5 letech.

4. s tím, že zadavatel nebude požadovat poskytnutí jistoty.

5. s tím, že zadavatel bude požadovat po vybraném dodavateli jako podmínku k uzavření smlouvy kromě zákonem stanovených dokladů také předložení pojistné smlouvy na pojištění odpovědnosti za škody způsobené při výkonu činnosti třetí osobě minimálně ve výši 6 mil. Kč.

6. se jmenováním hodnotící komise podle § 42 zákona ve složení dle přílohy č. 1 tohoto materiálu a pověřením hodnotící komise posouzením nabídky a kvalifikace a pověřením Ing. Ilony Blínové a Martina Hokra k odtajnění a otevření nabídek.

Usnesení č. 131/2R/2024
15.5 Souhlas se zahájením zadávacího řízení podlimitní veřejné zakázky na stavební práce s názvem „Tetčiněves – Rekonstrukce mostu ev. č. 2609-3, propustku a zdi“ zadávané formou zjednodušeného podlimitního řízení zadavatele Správy a údržby silnic Ústeckého kraje, příspěvkové organizace

Rada Ústeckého kraje po projednání

souhlasí

1. se zahájením zadávacího řízení podlimitní veřejné zakázky na stavební práce s názvem „Tetčiněves – Rekonstrukce mostu ev. č. 2609-3, propustku a zdi“ formou zjednodušeného podlimitního řízení podle § 53 zákona č. 134/2016 Sb. o zadávání veřejných zakázek, v platném znění (dále jen „zákon“), zadavatelem Správa a údržba silnic Ústeckého kraje, příspěvková organizace.

2. se způsobem hodnocení nabídek podle ekonomické výhodnosti nabídky, dle hodnotícího kritéria nejnižší nabídkové ceny, přičemž hodnocena bude cena v Kč bez DPH. V případě rovnosti cenových nabídek bude o pořadí nabídek rozhodovat čas doručení nabídky, přičemž za výhodnější se bude považovat nabídka doručená dříve.

3. s požadavky na prokázání kvalifikace účastníků:
základní způsobilost:
- dle § 74 zákona dodavatel prokáže způsobem dle § 75 zákona;
profesní způsobilost:
- dle § 77 odst. 1 zákona s tím, že dodavatel doloží výpis z obchodního rejstříku či jiné evidence, má-li v ní být zapsán podle zvláštních předpisů,
- dle § 77 odst. 2 písm. a) zákona s tím, že dodavatel doloží doklad o oprávnění k podnikání podle zvláštních právních předpisů v rozsahu odpovídajícím předmětu veřejné zakázky, zejména doklad prokazující příslušné živnostenské oprávnění či licenci v oborech:
Provádění staveb, jejich změn a odstraňování
- dle § 77 odst. 2 písm. c) zákona dodavatel prokáže předložením dokladu osvědčujícího odbornou způsobilost dodavatele nebo osoby, jejímž prostřednictvím odbornou způsobilost

zabezpečuje, je-li pro plnění veřejné zakázky nezbytná podle zvláštních právních předpisů, a to doložením osvědčení autorizovaného inženýra nebo autorizovaného technika nebo osoby usazené nebo osoby hostující nebo jiné dle zákona č. 360/1992Sb. v platném znění, vydaného ČKAIT v oboru:
Mosty a inženýrské konstrukce
technické kvalifikační předpoklady
- dle § 79 odst. 2 písm. a) seznam významných staveb realizovaných dodavatelem v posledních 5 letech a osvědčení objednatelů o řádném plnění těchto stavebních prací; tato osvědčení musí zahrnovat cenu, dobu, místo provádění stavebních prací a musí obsahovat údaj o tom, zda byly tyto stavební práce provedeny řádně a odborně, přičemž jedno osvědčení může prokazovat splnění kvalifikace pro více staveb s níže uvedenými požadavky. Dodavatel splňuje technický kvalifikační předpoklad, pokud v seznamu významných staveb realizovaných v posledních 5 letech uvede, že realizoval a dokončil stavby s níže vymezeným předmětem plnění a minimální úrovní:
3 zakázky, jejichž předmětem byla výstavba, oprava nebo rekonstrukce silničního mostu ve finančním objemu minimálně 10,9 mil. Kč bez DPH za každou z nich.
- dle § 79 odst. 2 písm. c) a d) zákona dodavatel předloží doklady o kvalifikaci stavbyvedoucího, který se bude podílet na plnění veřejné zakázky, a osvědčení o jeho kvalifikaci, přičemž osoba v této pozici musí splňovat:
minimálně 5 let praxe v oboru
autorizace dle zákona č. 360/1992 Sb., o výkonu povolání autorizovaných architektů a o výkonu povolání autorizovaných inženýrů a techniků činných ve výstavbě, ve znění pozdějších předpisů, v oboru Mosty a inženýrské konstrukce
zkušenosti na pozici stavbyvedoucího z realizace nejméně 3 dokončených staveb, jejímž předmětem byla výstavba, oprava nebo rekonstrukce silničního mostu ve finančním objemu minimálně 10,9 mil. Kč bez DPH, a to realizovaných v posledních 5 letech.

4. s tím, že zadavatel nebude požadovat poskytnutí jistoty.

5. s tím, že zadavatel bude požadovat po vybraném dodavateli jako podmínku k uzavření smlouvy kromě zákonem stanovených dokladů také předložení pojistné smlouvy na pojištění odpovědnosti za škody způsobené při výkonu činnosti třetí osobě minimálně ve výši 19 mil. Kč.

6. se jmenováním hodnotící komise podle § 42 zákona ve složení dle přílohy č. 1 tohoto materiálu a pověřením hodnotící komise posouzením nabídky a kvalifikace a pověřením Ing. Ilony Blínové a Martina Hokra k odtajnění a otevření nabídek.

Usnesení č. 132/2R/2024
15.6 Souhlas se zahájením zadávacího řízení podlimitní veřejné zakázky na stavební práce s názvem „Rekonstrukce mostu ev. č. 2511-1 Nehasice“ zadávané formou zjednodušeného podlimitního řízení zadavatele Správy a údržby silnic Ústeckého kraje, příspěvkové organizace

Rada Ústeckého kraje po projednání

souhlasí

1. se zahájením zadávacího řízení podlimitní veřejné zakázky na stavební práce s názvem „Rekonstrukce mostu ev. č. 25111 Nehasice“ formou zjednodušeného podlimitního řízení podle § 53 zákona č. 134/2016 Sb. o zadávání veřejných zakázek, v platném znění (dále jen „zákon“), zadavatelem Správa a údržba silnic Ústeckého kraje, příspěvková organizace.

2. se způsobem hodnocení nabídek podle ekonomické výhodnosti nabídky, dle hodnotícího kritéria nejnižší nabídkové ceny, přičemž hodnocena bude cena v Kč bez DPH. V případě rovnosti cenových nabídek bude o pořadí nabídek rozhodovat čas doručení nabídky, přičemž za výhodnější se bude považovat nabídka doručená dříve.

3. s požadavky na prokázání kvalifikace účastníků:
základní způsobilost:
- dle § 74 zákona dodavatel prokáže způsobem dle § 75 zákona;
profesní způsobilost:
- dle § 77 odst. 1 zákona s tím, že dodavatel doloží výpis z obchodního rejstříku či jiné evidence, má-li v ní být zapsán podle zvláštních předpisů,
- dle § 77 odst. 2 písm. a) zákona s tím, že dodavatel doloží doklad o oprávnění k podnikání podle zvláštních právních předpisů v rozsahu odpovídajícím předmětu veřejné zakázky, zejména doklad prokazující příslušné živnostenské oprávnění či licenci v oborech:
Provádění staveb, jejich změn a odstraňování
- dle § 77 odst. 2 písm. c) zákona dodavatel prokáže předložením dokladu osvědčujícího odbornou způsobilost dodavatele nebo osoby, jejímž prostřednictvím odbornou způsobilost zabezpečuje, je-li pro plnění veřejné zakázky nezbytná podle zvláštních právních předpisů, a to doložením osvědčení autorizovaného inženýra nebo autorizovaného technika nebo osoby usazené nebo osoby hostující nebo jiné dle zákona č. 360/1992Sb. v platném znění, vydaného ČKAIT v oboru:
Mosty a inženýrské konstrukce
technické kvalifikační předpoklady
- dle § 79 odst. 2 písm. a) seznam významných staveb realizovaných dodavatelem v posledních 5 letech a osvědčení objednatelů o řádném plnění těchto stavebních prací; tato osvědčení musí zahrnovat cenu, dobu, místo provádění stavebních prací a musí obsahovat údaj o tom, zda byly tyto stavební práce provedeny řádně a odborně, přičemž jedno osvědčení může prokazovat splnění kvalifikace pro více staveb s níže uvedenými požadavky. Dodavatel splňuje technický kvalifikační předpoklad, pokud v seznamu významných staveb realizovaných v posledních 5 letech uvede, že realizoval a dokončil stavby s níže vymezeným předmětem plnění a minimální úrovní:
3 zakázky, jejichž předmětem byla výstavba, oprava nebo rekonstrukce silničního mostu ve finančním objemu minimálně 9,2 mil. Kč bez DPH za každou z nich.
- dle § 79 odst. 2 písm. c) a d) zákona dodavatel předloží doklady o kvalifikaci stavbyvedoucího, který se bude podílet na plnění veřejné zakázky, a osvědčení o jeho kvalifikaci, přičemž osoba v této pozici musí splňovat:
minimálně 5 let praxe v oboru
autorizace dle zákona č. 360/1992 Sb., o výkonu povolání autorizovaných architektů a o výkonu povolání autorizovaných inženýrů a techniků činných ve výstavbě, ve znění pozdějších předpisů, v oboru Mosty a inženýrské konstrukce
zkušenosti na pozici stavbyvedoucího z realizace nejméně 3 dokončených staveb, jejímž předmětem byla výstavba, oprava nebo rekonstrukce silničního mostu ve finančním objemu minimálně 9,2 mil. Kč bez DPH, a to realizovaných v posledních 5 letech,

4. s tím, že zadavatel nebude požadovat poskytnutí jistoty.

5. s tím, že zadavatel bude požadovat po vybraném dodavateli jako podmínku k uzavření smlouvy kromě zákonem stanovených dokladů také předložení pojistné smlouvy na pojištění odpovědnosti za škody způsobené při výkonu činnosti třetí osobě minimálně ve výši 16 mil. Kč.

6. se jmenováním hodnotící komise podle § 42 zákona ve složení dle přílohy č. 1 tohoto materiálu a pověřením hodnotící komise posouzením nabídky a kvalifikace a pověřením Ing. Ilony Blínové a Martina Hokra k odtajnění a otevření nabídek.

Usnesení č. 133/2R/2024
15.7 Souhlas se zahájením zadávacího řízení podlimitní veřejné zakázky na stavební práce s názvem „Rekonstrukce mostu ev. č. 253-007 Chabařovice“ zadávané formou zjednodušeného podlimitního řízení zadavatele Správy a údržby silnic Ústeckého kraje, příspěvkové organizace

Rada Ústeckého kraje po projednání

souhlasí

1. se zahájením zadávacího řízení podlimitní veřejné zakázky na stavební práce s názvem „Rekonstrukce mostu ev. č. 253-007 Chabařovice“ formou zjednodušeného podlimitního řízení podle § 53 zákona č. 134/2016 Sb. o zadávání veřejných zakázek, v platném znění (dále jen „zákon“), zadavatelem Správa a údržba silnic Ústeckého kraje, příspěvková organizace.

2. se způsobem hodnocení nabídek podle ekonomické výhodnosti nabídky, dle hodnotícího kritéria nejnižší nabídkové ceny, přičemž hodnocena bude cena v Kč bez DPH. V případě rovnosti cenových nabídek bude o pořadí nabídek rozhodovat čas doručení nabídky, přičemž za výhodnější se bude považovat nabídka doručená dříve.

3. s požadavky na prokázání kvalifikace účastníků:
základní způsobilost:
- dle § 74 zákona dodavatel prokáže způsobem dle § 75 zákona;
profesní způsobilost:
- dle § 77 odst. 1 zákona s tím, že dodavatel doloží výpis z obchodního rejstříku či jiné evidence, má-li v ní být zapsán podle zvláštních předpisů,
- dle § 77 odst. 2 písm. a) zákona s tím, že dodavatel doloží doklad o oprávnění k podnikání podle zvláštních právních předpisů v rozsahu odpovídajícím předmětu veřejné zakázky, zejména doklad prokazující příslušné živnostenské oprávnění či licenci v oborech:
Provádění staveb, jejich změn a odstraňování
- dle § 77 odst. 2 písm. c) zákona dodavatel prokáže předložením dokladu osvědčujícího odbornou způsobilost dodavatele nebo osoby, jejímž prostřednictvím odbornou způsobilost zabezpečuje, je-li pro plnění veřejné zakázky nezbytná podle zvláštních právních předpisů, a to doložením osvědčení autorizovaného inženýra nebo autorizovaného technika nebo osoby usazené nebo osoby hostující nebo jiné dle zákona č. 360/1992Sb. v platném znění, vydaného ČKAIT v oboru:
Mosty a inženýrské konstrukce
technické kvalifikační předpoklady
- dle § 79 odst. 2 písm. a) seznam významných staveb realizovaných dodavatelem v posledních 5 letech a osvědčení objednatelů o řádném plnění těchto stavebních prací; tato osvědčení musí zahrnovat cenu, dobu, místo provádění stavebních prací a musí obsahovat údaj o tom, zda byly tyto stavební práce provedeny řádně a odborně, přičemž jedno osvědčení může prokazovat splnění kvalifikace pro více staveb s níže uvedenými požadavky. Dodavatel splňuje technický kvalifikační předpoklad, pokud v seznamu významných staveb realizovaných v posledních 5 letech uvede, že realizoval a dokončil stavby s níže vymezeným předmětem plnění a minimální úrovní:
3 zakázky, jejichž předmětem byla výstavba, oprava nebo rekonstrukce silničního mostu ve finančním objemu minimálně 9,1 mil. Kč bez DPH za každou z nich.
- dle § 79 odst. 2 písm. c) a d) zákona dodavatel předloží doklady o kvalifikaci

stavbyvedoucího, který se bude podílet na plnění veřejné zakázky, a osvědčení o jeho kvalifikaci, přičemž osoba v této pozici musí splňovat:
minimálně 5 let praxe v oboru
autorizace dle zákona č. 360/1992 Sb., o výkonu povolání autorizovaných architektů a o výkonu povolání autorizovaných inženýrů a techniků činných ve výstavbě, ve znění pozdějších předpisů, v oboru Mosty a inženýrské konstrukce
zkušenosti na pozici stavbyvedoucího z realizace nejméně 3 dokončených staveb, jejímž předmětem byla výstavba, oprava nebo rekonstrukce silničního mostu ve finančním objemu minimálně 9,1 mil. Kč bez DPH, a to realizovaných v posledních 5 letech.

4. s tím, že zadavatel nebude požadovat poskytnutí jistoty.

5. s tím, že zadavatel bude požadovat po vybraném dodavateli jako podmínku k uzavření smlouvy kromě zákonem stanovených dokladů také předložení pojistné smlouvy na pojištění odpovědnosti za škody způsobené při výkonu činnosti třetí osobě minimálně ve výši 16 mil. Kč.

6. se jmenováním hodnotící komise podle § 42 zákona ve složení dle přílohy č. 1 tohoto materiálu a pověřením hodnotící komise posouzením nabídky a kvalifikace a pověřením Ing. Ilony Blínové a Martina Hokra k odtajnění a otevření nabídek.

Usnesení č. 134/2R/2024
15.8 Souhlas se zahájením zadávacího řízení podlimitní veřejné zakázky na stavební práce s názvem „Modernizace depo Dubí – demolice/výstavba nových hal, zázemí obsluhy, terénní úpravy“ zadávané formou zjednodušeného podlimitního řízení zadavatele Správy a údržby silnic Ústeckého kraje, příspěvkové organizace

Rada Ústeckého kraje po projednání

souhlasí

1. se zahájením zadávacího řízení podlimitní veřejné zakázky na stavební práce s názvem „Modernizace depo Dubí – demolice/výstavba nových hal, zázemí obsluhy, terénní úpravy“ formou zjednodušeného podlimitního řízení podle § 53 zákona č. 134/2016 Sb. o zadávání veřejných zakázek, v platném znění (dále jen „zákon“), zadavatelem Správa a údržba silnic Ústeckého kraje, příspěvková organizace.

2. se způsobem hodnocení nabídek podle ekonomické výhodnosti nabídky, dle hodnotícího kritéria nejnižší nabídkové ceny, přičemž hodnocena bude cena v Kč bez DPH. V případě rovnosti cenových nabídek bude o pořadí nabídek rozhodovat čas doručení nabídky, přičemž za výhodnější se bude považovat nabídka doručená dříve.

3. s požadavky na prokázání kvalifikace účastníků:
základní způsobilost:
- dle § 74 zákona dodavatel prokáže způsobem dle § 75 zákona;
profesní způsobilost:
- dle § 77 odst. 1 zákona s tím, že dodavatel doloží výpis z obchodního rejstříku či jiné evidence, má-li v ní být zapsán podle zvláštních předpisů,
- dle § 77 odst. 2 písm. a) zákona s tím, že dodavatel doloží doklad o oprávnění k podnikání podle zvláštních právních předpisů v rozsahu odpovídajícím předmětu veřejné zakázky, zejména doklad prokazující příslušné živnostenské oprávnění či licenci v oborech:
Provádění staveb, jejich změn a odstraňování
- dle § 77 odst. 2 písm. c) zákona dodavatel prokáže předložením dokladu osvědčujícího

odbornou způsobilost dodavatele nebo osoby, jejímž prostřednictvím odbornou způsobilost zabezpečuje, je-li pro plnění veřejné zakázky nezbytná podle zvláštních právních předpisů, a to doložením osvědčení autorizovaného inženýra nebo autorizovaného technika nebo osoby usazené nebo osoby hostující nebo jiné dle zákona č. 360/1992Sb. v platném znění, vydaného ČKAIT v oboru:
Pozemní stavby
technické kvalifikační předpoklady
- dle § 79 odst. 2 písm. a) seznam významných staveb realizovaných dodavatelem v posledních 5 letech a osvědčení objednatelů o řádném plnění těchto stavebních prací; tato osvědčení musí zahrnovat cenu, dobu, místo provádění stavebních prací a musí obsahovat údaj o tom, zda byly tyto stavební práce provedeny řádně a odborně, přičemž jedno osvědčení může prokazovat splnění kvalifikace pro více staveb s níže uvedenými požadavky. Dodavatel splňuje technický kvalifikační předpoklad, pokud v seznamu významných staveb realizovaných v posledních 5 letech uvede, že realizoval a dokončil stavby s níže vymezeným předmětem plnění a minimální úrovní:
3 zakázky, jejichž předmětem byla výstavba, oprava nebo rekonstrukce objektu pro provozování výroby a služeb ve finančním objemu minimálně 18 mil. Kč bez DPH za každou z nich.
- dle § 79 odst. 2 písm. c) a d) zákona dodavatel předloží doklady o kvalifikaci stavbyvedoucího, který se bude podílet na plnění veřejné zakázky, a osvědčení o jeho kvalifikaci, přičemž osoba v této pozici musí splňovat:
minimálně 5 let praxe v oboru
autorizace dle zákona č. 360/1992 Sb., o výkonu povolání autorizovaných architektů a o výkonu povolání autorizovaných inženýrů a techniků činných ve výstavbě, ve znění pozdějších předpisů, v oboru Pozemní stavby
zkušenosti na pozici stavbyvedoucího z realizace nejméně 3 dokončených staveb, jejímž předmětem byla výstavba, oprava nebo rekonstrukce objektu pro provozování výroby a služeb ve finančním objemu minimálně 18 mil. Kč bez DPH, a to realizovaných v posledních 5 letech.

4. s tím, že zadavatel nebude požadovat poskytnutí jistoty.

5. s tím, že zadavatel bude požadovat po vybraném dodavateli jako podmínku k uzavření smlouvy kromě zákonem stanovených dokladů také předložení pojistné smlouvy na pojištění odpovědnosti za škody způsobené při výkonu činnosti třetí osobě minimálně ve výši 31 mil. Kč.

6. se jmenováním hodnotící komise podle § 42 zákona ve složení dle přílohy č. 1 tohoto materiálu a pověřením hodnotící komise posouzením nabídky a kvalifikace a pověřením Ing. Ilony Blínové a Martina Hokra k odtajnění a otevření nabídek.

Usnesení č. 135/2R/2024
15.9 Souhlas se změnou smlouvy č. V/6047/2023/UL, dodatkem č. 1 a dodatkem č. 2 a s uzavřením dodatku č. 3 na plnění veřejné zakázky s názvem „Oprava mostu ev. č. 25325-2 Malhostice (přes I/63)“ zadavatele Správy a údržby silnic Ústeckého kraje, příspěvkové organizace, zadávané formou zjednodušeného podlimitního řízení

Rada Ústeckého kraje po projednání

souhlasí

s uzavřením Dodatku č. 3 ke Smlouvě o dílo na stavební práce s názvem „Oprava mostu ev. č. 25325-2 Malhostice (přes I/63)“ s dodavatelem STRABAG SIS a.s., se sídlem: Kačírkova

982/4, Jinonice, 158 00 Praha 5, IČO: 45359041 dle přílohy č. 1 - 4 tohoto materiálu za níže uvedených podmínek:

- Původní cena díla dle SoD: 18 829 071,21 Kč bez DPH
- Cena díla po předchozích změnách: 20 417 101,88 Kč bez DPH
- Vícepráce: 634 393,14 Kč bez DPH
- Konečná cena díla dle dodatku č. 3: 21 051 495,02 Kč bez DPH

Usnesení č. 136/2R/2024
15.10 Souhlas se změnou smlouvy č. V/4025/2024/LN a s uzavřením dodatku č. 1 na plnění veřejné zakázky s názvem „Okružní křižovatka silnice II/225, Žatec“ zadavatele Správy a údržby silnic Ústeckého kraje, příspěvkové organizace, zadávané formou zjednodušeného podlimitního řízení

Rada Ústeckého kraje po projednání

souhlasí

s uzavřením Dodatku č. 1 ke Smlouvě o dílo na stavební práce s názvem „Okružní křižovatka silnice II/225, Žatec“ s dodavatelem EKOSTAVBY Louny s.r.o., se sídlem Václava Majera 573, 440 01 Louny, IČO: 10442481 dle přílohy č. 1 - 5 tohoto materiálu za níže uvedených podmínek:

- Původní cena díla dle SoD: 8 579 500,00 Kč bez DPH
- Vícepráce: 2 354 917,67 Kč bez DPH
- Méněpráce: - 980 643,63 Kč bez DPH
- Konečná cena díla dle dodatku č. 1: 9 953 774,04 Kč bez DPH

Usnesení č. 137/2R/2024
15.11 Souhlas s vyhodnocením zadávacího řízení podlimitní veřejné zakázky na stavební práce s názvem „Změna krytu silnice III/24616 v obci Nové Dvory u Doksan“ zadávané formou zjednodušeného podlimitního řízení zadavatele Správy a údržby silnic Ústeckého kraje, příspěvkové organizace

Rada Ústeckého kraje po projednání

A) bere na vědomí

1. Záznam o odtajnění elektronicky podaných nabídek na plnění veřejné zakázky na stavební práce s názvem „Změna krytu silnice III/24616 v obci Nové Dvory u Doksan“, dle přílohy č. 1 předloženého materiálu.

2. Zprávu o hodnocení nabídek na plnění veřejné zakázky na stavební práce s názvem „Změna krytu silnice III/24616 v obci Nové Dvory u Doksan“, dle přílohy č. 2 předloženého materiálu.

3. Protokol o posouzení a hodnocení nabídek na plnění veřejné zakázky na stavební práce s názvem „Změna krytu silnice III/24616 v obci Nové Dvory u Doksan“, dle přílohy č. 3 předloženého materiálu.

B) souhlasí

s výběrem dodavatele pro plnění veřejné zakázky na stavební práce s názvem „Změna krytu silnice III/24616 v obci Nové Dvory u Doksan“ zadavatele Správy a údržby silnic Ústeckého kraje, příspěvkové organizace, podle ustanovení § 122 zákona č. 134/2016 Sb., o zadávání veřejných zakázek, ve znění pozdějších předpisů (dále jen zákon) a uzavřením smlouvy s

účastníkem MI Roads a.s., se sídlem Koželužská 2450/4, Libeň, 180 00 Praha 8, IČO: 47534630, za podmínek uvedených v jeho nabídce, tj. za cenu 9 324 222,- Kč bez DPH.

Usnesení č. 138/2R/2024
15.12 Souhlas se změnou smlouvy č. V/6009/2023/UL a dodatku č. 1 a s uzavřením dodatku č. 2 na plnění veřejné zakázky s názvem „Rekonstrukce mostu ev. č. 25847-2 Velké Březno (ocelový)“ zadavatele Správy a údržby silnic Ústeckého kraje, příspěvkové organizace, zadávané formou zjednodušeného podlimitního řízení

Rada Ústeckého kraje po projednání

souhlasí

s uzavřením Dodatku č. 2 ke Smlouvě o dílo na stavební práce s názvem „Rekonstrukce mostu ev. č. 25847-2 Velké Březno (ocelový)“ s dodavatelem INSKY spol. s r.o., se sídlem: Nový svět 100, 400 07 Ústí nad Labem, IČ: 00671533 dle přílohy č. 1- 3 tohoto materiálu za níže uvedených podmínek:

- Původní cena díla dle SoD: 9 779 972,63 Kč bez DPH
- Vícepráce: 4 131 078,69 Kč bez DPH
- Konečná cena díla dle dodatku č. 2: 13 911 051,32 Kč bez DPH

Usnesení č. 139/2R/2024
15.13 Souhlas se změnou smlouvy č. V/3030/2024/LT a s uzavřením dodatku č. 1 na plnění veřejné zakázky s názvem „III/26010 rekonstrukce komunikace, sanace svahu Starý Mlýnec - Býčkovice“ zadavatele Správy a údržby silnic Ústeckého kraje, příspěvkové organizace, zadávané formou zjednodušeného podlimitního řízení

Rada Ústeckého kraje po projednání

souhlasí

s uzavřením Dodatku č. 1 ke Smlouvě o dílo na stavební práce s názvem „III/26010 rekonstrukce komunikace, sanace svahu Starý Mlýnec - Býčkovice“ s dodavatelem EUROVIA CZ a.s., se sídlem U Michelského lesa 1581/2, 140 00 Praha 4 Michle IČO: 45274924 dle přílohy č. 1 - 4 tohoto materiálu za níže uvedených podmínek:

- Původní cena díla dle SoD: 13 418 788,38 Kč bez DPH
- Vícepráce „de minimis“: 1 460 279,22 Kč bez DPH
- Vícepráce: 4 329 485,02 Kč bez DPH
- Méněpráce: - 1 047 734,00 Kč bez DPH
- Konečná cena díla dle dodatku č. 1: 18 160 818,62 Kč bez DPH

Usnesení č. 140/2R/2024
15.14 Souhlas se zahájením zadávacího řízení veřejné zakázky malého rozsahu na stavební práce s názvem „Rekonstrukce autodílny, SÚS ÚK stř. Kovářská“ zadávanou ve zjednodušeném podlimitním řízení podle § 53 zákona č. 134/2016 Sb.

Rada Ústeckého kraje po projednání

souhlasí

1. se zahájením zadávacího řízení veřejné zakázky malého rozsahu na stavební práce s názvem „Rekonstrukce autodílny, SÚS ÚK stř. Kovářská“ formou zjednodušeného podlimitního řízení podle § 53 zákona č. 134/2016 Sb. o zadávání veřejných zakázek, v platném znění (dále jen „zákon“), zadavatelem Správa a údržba silnic Ústeckého kraje, příspěvková organizace.

2. se způsobem hodnocení nabídek podle ekonomické výhodnosti nabídky, dle hodnotícího kritéria nejnižší nabídkové ceny, přičemž hodnocena bude cena v Kč bez DPH. V případě rovnosti nabídkových cen účastníků na 1. místě bude o pořadí rozhodovat náhodný výběr losem provedený za účasti zástupců dotčených účastníků a notáře.

3. s požadavky na prokázání kvalifikace účastníků:
základní způsobilost:
- dle § 74 zákona dodavatel prokáže způsobem dle § 75 zákona;
profesní způsobilost:
- dle § 77 odst. 1 zákona s tím, že dodavatel doloží výpis z obchodního rejstříku či jiné evidence, má-li v ní být zapsán podle zvláštních předpisů,
- dle § 77 odst. 2 písm. a) zákona s tím, že dodavatel doloží doklad o oprávnění k podnikání podle zvláštních právních předpisů v rozsahu odpovídajícím předmětu veřejné zakázky, zejména doklad prokazující příslušné živnostenské oprávnění či licenci v oborech:
Provádění staveb, jejich změna a odstraňování
- dle § 77 odst. 2 písm. c) zákona dodavatel prokáže předložením dokladu osvědčujícího odbornou způsobilost dodavatele nebo osoby, jejímž prostřednictvím odbornou způsobilost zabezpečuje, je-li pro plnění veřejné zakázky nezbytná podle zvláštních právních předpisů, a to doložením osvědčení autorizovaného inženýra nebo autorizovaného technika nebo osoby usazené nebo osoby hostující nebo jiné dle zákona č. 360/1992Sb. v platném znění, vydaného ČKAIT v oboru:
Pozemní stavby
technické kvalifikační předpoklady
- dle § 79 odst. 2 písm. a) seznam významných staveb realizovaných dodavatelem v posledních 5 letech a osvědčení objednatelů o řádném plnění těchto stavebních prací; tato osvědčení musí zahrnovat cenu, dobu, místo provádění stavebních prací a musí obsahovat údaj o tom, zda byly tyto stavební práce provedeny řádně a odborně, přičemž jedno osvědčení může prokazovat splnění kvalifikace pro více staveb s níže uvedenými požadavky. Dodavatel splňuje technický kvalifikační předpoklad, pokud v seznamu významných staveb realizovaných v posledních 5 letech uvede, že realizoval a dokončil stavby s níže vymezeným předmětem plnění a minimální úrovní:
3 zakázky, jejichž předmětem byla výstavba nebo rekonstrukce objektu pro provozování výroby a služeb ve finančním objemu minimálně 4 mil. Kč bez DPH za každou z nich.
- dle § 79 odst. 2 písm. c) a d) zákona dodavatel předloží doklady o kvalifikaci stavbyvedoucího, který se bude podílet na plnění veřejné zakázky, a osvědčení o jeho kvalifikaci, přičemž osoba v této pozici musí splňovat:
minimálně 5 let praxe v oboru
autorizace dle zákona č. 360/1992 Sb., o výkonu povolání autorizovaných architektů a o výkonu povolání autorizovaných inženýrů a techniků činných ve výstavbě, ve znění pozdějších předpisů, v oboru Pozemní stavby
zkušenosti na pozici stavbyvedoucího z realizace nejméně 3 dokončených staveb v posledních 5 letech, jejímž předmětem byla výstavba nebo rekonstrukce objektu pro provozování výroby a služeb ve finančním objemu minimálně 4 mil. Kč bez DPH.

4. s tím, že zadavatel nebude požadovat poskytnutí jistoty.

5. s tím, že zadavatel bude požadovat po vybraném dodavateli jako podmínku k uzavření smlouvy kromě zákonem stanovených dokladů také předložení pojistné smlouvy na pojištění odpovědnosti za škody způsobené při výkonu činnosti třetí osobě minimálně ve výši 5 mil. Kč.

6. se jmenováním hodnotící komise podle § 42 zákona ve složení dle přílohy č. 1 tohoto materiálu a pověřením hodnotící komise posouzením nabídky a kvalifikace a pověřením Martina Hokra a Ing. Ilony Blínové k odtajnění a otevření nabídek.

Usnesení č. 141/2R/2024
15.15 Souhlas se zahájením zadávacího řízení veřejné zakázky malého rozsahu na stavební práce s názvem „Sanace svahu silnice č. III/25857 Kámen“ zadávanou ve zjednodušeném podlimitním řízení podle § 53 zákona č. 134/2016 Sb.

Rada Ústeckého kraje po projednání

souhlasí

1. se zahájením zadávacího řízení veřejné zakázky malého rozsahu na stavební práce s názvem „Sanace svahu silnice č. III/25857 Kámen“ formou zjednodušeného podlimitního řízení podle § 53 zákona č. 134/2016 Sb. o zadávání veřejných zakázek, v platném znění (dále jen „zákon“), zadavatelem Správa a údržba silnic Ústeckého kraje, příspěvková organizace.

2. se způsobem hodnocení nabídek podle ekonomické výhodnosti nabídky, dle hodnotícího kritéria nejnižší nabídkové ceny, přičemž hodnocena bude cena v Kč bez DPH. V případě rovnosti nabídkových cen účastníků na 1. místě bude o pořadí rozhodovat náhodný výběr losem provedený za účasti zástupců dotčených účastníků a notáře.

3. s požadavky na prokázání kvalifikace účastníků:
základní způsobilost:
- dle § 74 zákona dodavatel prokáže způsobem dle § 75 zákona;
profesní způsobilost:
- dle § 77 odst. 1 zákona s tím, že dodavatel doloží výpis z obchodního rejstříku či jiné evidence, má-li v ní být zapsán podle zvláštních předpisů,
- dle § 77 odst. 2 písm. a) zákona s tím, že dodavatel doloží doklad o oprávnění k podnikání podle zvláštních právních předpisů v rozsahu odpovídajícím předmětu veřejné zakázky, zejména doklad prokazující příslušné živnostenské oprávnění či licenci v oborech:
Provádění staveb, jejich změna a odstraňování
- dle § 77 odst. 2 písm. c) zákona dodavatel prokáže předložením dokladu osvědčujícího odbornou způsobilost dodavatele nebo osoby, jejímž prostřednictvím odbornou způsobilost zabezpečuje, je-li pro plnění veřejné zakázky nezbytná podle zvláštních právních předpisů, a to doložením osvědčení autorizovaného inženýra nebo autorizovaného technika nebo osoby usazené nebo osoby hostující nebo jiné dle zákona č. 360/1992Sb. v platném znění, vydaného ČKAIT v oboru:
Mosty a inženýrské konstrukce nebo Statika a dynamika staveb
technické kvalifikační předpoklady
- dle § 79 odst. 2 písm. a) seznam významných staveb realizovaných dodavatelem v posledních 5 letech a osvědčení objednatelů o řádném plnění těchto stavebních prací; tato osvědčení musí zahrnovat cenu, dobu, místo provádění stavebních prací a musí obsahovat údaj o tom, zda byly tyto stavební práce provedeny řádně a odborně, přičemž jedno osvědčení může prokazovat splnění kvalifikace pro více staveb s níže uvedenými požadavky. Dodavatel splňuje technický kvalifikační předpoklad, pokud v seznamu významných staveb realizovaných v posledních 5 letech uvede, že realizoval a dokončil stavby s níže vymezeným předmětem plnění a minimální úrovní:
3 zakázky, jejichž předmětem byla výstavba, oprava nebo rekonstrukce opěrné zdi nebo sanace svahu ve finančním objemu minimálně 3,8 mil. Kč bez DPH za každou z nich.
- dle § 79 odst. 2 písm. c) a d) zákona dodavatel předloží doklady o kvalifikaci stavbyvedoucího, který se bude podílet na plnění veřejné zakázky, a osvědčení o jeho

kvalifikaci, přičemž osoba v této pozici musí splňovat:
minimálně 5 let praxe v oboru
autorizace dle zákona č. 360/1992 Sb., o výkonu povolání autorizovaných architektů a o výkonu povolání autorizovaných inženýrů a techniků činných ve výstavbě, ve znění pozdějších předpisů, v oboru Mosty a inženýrské konstrukce nebo Statika a dynamika staveb
zkušenosti na pozici stavbyvedoucího z realizace nejméně 3 dokončených staveb v posledních 5 letech, jejímž předmětem byla výstavba, oprava nebo rekonstrukce opěrné zdi nebo sanace svahu minimálně 3,8 mil. Kč bez DPH.

4. s tím, že zadavatel nebude požadovat poskytnutí jistoty.

5. s tím, že zadavatel bude požadovat po vybraném dodavateli jako podmínku k uzavření smlouvy kromě zákonem stanovených dokladů také předložení pojistné smlouvy na pojištění odpovědnosti za škody způsobené při výkonu činnosti třetí osobě minimálně ve výši 5 mil. Kč.

6. se jmenováním hodnotící komise podle § 42 zákona ve složení dle přílohy č. 1 tohoto materiálu a pověřením hodnotící komise posouzením nabídky a kvalifikace a pověřením Martina Hokra a Ing. Ilony Blínové k odtajnění a otevření nabídek.

Usnesení č. 142/2R/2024
15.16 Souhlas se zahájením zadávacího řízení podlimitní veřejné zakázky na stavební práce s názvem „Rekonstrukce garáží a skladu MTZ, SÚS ÚK stř. Děčín“ zadávanou ve zjednodušeném podlimitním řízení podle § 53 zákona č. 134/2016 Sb.

Rada Ústeckého kraje po projednání

souhlasí

1. se zahájením zadávacího řízení podlimitní veřejné zakázky na stavební práce s názvem „Rekonstrukce garáží a skladu MTZ, SÚS ÚK stř. Děčín“ formou zjednodušeného podlimitního řízení podle § 53 zákona č. 134/2016 Sb. o zadávání veřejných zakázek, v platném znění (dále jen „zákon“), zadavatelem Správa a údržba silnic Ústeckého kraje, příspěvková organizace.

2. se způsobem hodnocení nabídek podle ekonomické výhodnosti nabídky, dle hodnotícího kritéria nejnižší nabídkové ceny, přičemž hodnocena bude cena v Kč bez DPH. V případě rovnosti nabídkových cen účastníků na 1. místě bude o pořadí rozhodovat náhodný výběr losem provedený za účasti zástupců dotčených účastníků a notáře.

3. s požadavky na prokázání kvalifikace účastníků:
základní způsobilost:
- dle § 74 zákona dodavatel prokáže způsobem dle § 75 zákona;
profesní způsobilost:
- dle § 77 odst. 1 zákona s tím, že dodavatel doloží výpis z obchodního rejstříku či jiné evidence, má-li v ní být zapsán podle zvláštních předpisů,
- dle § 77 odst. 2 písm. a) zákona s tím, že dodavatel doloží doklad o oprávnění k podnikání podle zvláštních právních předpisů v rozsahu odpovídajícím předmětu veřejné zakázky, zejména doklad prokazující příslušné živnostenské oprávnění či licenci v oborech:
Provádění staveb, jejich změna a odstraňování
- dle § 77 odst. 2 písm. c) zákona dodavatel prokáže předložením dokladu osvědčujícího odbornou způsobilost dodavatele nebo osoby, jejímž prostřednictvím odbornou způsobilost zabezpečuje, je-li pro plnění veřejné zakázky nezbytná podle zvláštních právních předpisů, a

to doložením osvědčení autorizovaného inženýra nebo autorizovaného technika nebo osoby usazené nebo osoby hostující nebo jiné dle zákona č. 360/1992Sb. v platném znění, vydaného ČKAIT v oboru:
Pozemní stavby
technické kvalifikační předpoklady
- dle § 79 odst. 2 písm. a) seznam významných staveb realizovaných dodavatelem v posledních 5 letech a osvědčení objednatelů o řádném plnění těchto stavebních prací; tato osvědčení musí zahrnovat cenu, dobu, místo provádění stavebních prací a musí obsahovat údaj o tom, zda byly tyto stavební práce provedeny řádně a odborně, přičemž jedno osvědčení může prokazovat splnění kvalifikace pro více staveb s níže uvedenými požadavky. Dodavatel splňuje technický kvalifikační předpoklad, pokud v seznamu významných staveb realizovaných v posledních 5 letech uvede, že realizoval a dokončil stavby s níže vymezeným předmětem plnění a minimální úrovní:
3 zakázky, jejichž předmětem byla výstavba nebo rekonstrukce objektu pro provozování výroby a služeb ve finančním objemu minimálně 13 mil. Kč bez DPH za každou z nich.

- dle § 79 odst. 2 písm. c) a d) zákona dodavatel předloží doklady o kvalifikaci stavbyvedoucího, který se bude podílet na plnění veřejné zakázky, a osvědčení o jeho kvalifikaci, přičemž osoba v této pozici musí splňovat:
minimálně 5 let praxe v oboru
autorizace dle zákona č. 360/1992 Sb., o výkonu povolání autorizovaných architektů a o výkonu povolání autorizovaných inženýrů a techniků činných ve výstavbě, ve znění pozdějších předpisů, v oboru Pozemní stavby
zkušenosti na pozici stavbyvedoucího z realizace nejméně 3 dokončených staveb v posledních 5 letech, jejímž předmětem byla výstavba nebo rekonstrukce objektu pro provozování výroby a služeb ve finančním objemu minimálně 13 mil. Kč bez DPH.

4. s tím, že zadavatel nebude požadovat poskytnutí jistoty.

5. s tím, že zadavatel bude požadovat po vybraném dodavateli jako podmínku k uzavření smlouvy kromě zákonem stanovených dokladů také předložení pojistné smlouvy na pojištění odpovědnosti za škody způsobené při výkonu činnosti třetí osobě minimálně ve výši 18 mil. Kč.

6. se jmenováním hodnotící komise podle § 42 zákona ve složení dle přílohy č. 1 tohoto materiálu a pověřením hodnotící komise posouzením nabídky a kvalifikace a pověřením Martina Hokra a Ing. Ilony Blínové k odtajnění a otevření nabídek.

Usnesení č. 143/2R/2024
15.17 Souhlas se zahájením zadávacího řízení podlimitní veřejné zakázky na stavební práce s názvem „Sanace svahu silnice III/25857 Janov u Hřenska“ zadávanou ve zjednodušeném podlimitním řízení podle § 53 zákona č. 134/2016 Sb.

Rada Ústeckého kraje po projednání

souhlasí

1. se zahájením zadávacího řízení podlimitní veřejné zakázky na stavební práce s názvem „Sanace svahu silnice č. III/25857 Janov u Hřenska“ zadávaného formou zjednodušeného podlimitního řízení podle § 53 zákona č. 134/2016 Sb. o zadávání veřejných zakázek, v platném znění (dále jen „zákon“), zadavatelem Správa a údržba silnic Ústeckého kraje, příspěvková organizace.

2. se způsobem hodnocení nabídek podle ekonomické výhodnosti nabídky, dle hodnotícího kritéria nejnižší nabídkové ceny, přičemž hodnocena bude cena v Kč bez DPH. V případě rovnosti nabídkových cen účastníků na 1. místě bude o pořadí rozhodovat náhodný výběr losem provedený za účasti zástupců dotčených účastníků a notáře.

3. s požadavky na prokázání kvalifikace účastníků:
základní způsobilost:
- dle § 74 zákona dodavatel prokáže způsobem dle § 75 zákona;
profesní způsobilost:
- dle § 77 odst. 1 zákona s tím, že dodavatel doloží výpis z obchodního rejstříku či jiné evidence, má-li v ní být zapsán podle zvláštních předpisů,
- dle § 77 odst. 2 písm. a) zákona s tím, že dodavatel doloží doklad o oprávnění k podnikání podle zvláštních právních předpisů v rozsahu odpovídajícím předmětu veřejné zakázky, zejména doklad prokazující příslušné živnostenské oprávnění či licenci v oborech:
Provádění staveb, jejich změna a odstraňování
- dle § 77 odst. 2 písm. c) zákona dodavatel prokáže předložením dokladu osvědčujícího odbornou způsobilost dodavatele nebo osoby, jejímž prostřednictvím odbornou způsobilost zabezpečuje, je-li pro plnění veřejné zakázky nezbytná podle zvláštních právních předpisů, a to doložením osvědčení autorizovaného inženýra nebo autorizovaného technika nebo osoby usazené nebo osoby hostující nebo jiné dle zákona č. 360/1992Sb. v platném znění, vydaného ČKAIT v oboru:
Mosty a inženýrské konstrukce nebo Statika a dynamika staveb
technické kvalifikační předpoklady
- dle § 79 odst. 2 písm. a) seznam významných staveb realizovaných dodavatelem v posledních 5 letech a osvědčení objednatelů o řádném plnění těchto stavebních prací; tato osvědčení musí zahrnovat cenu, dobu, místo provádění stavebních prací a musí obsahovat údaj o tom, zda byly tyto stavební práce provedeny řádně a odborně, přičemž jedno osvědčení může prokazovat splnění kvalifikace pro více staveb s níže uvedenými požadavky. Dodavatel splňuje technický kvalifikační předpoklad, pokud v seznamu významných staveb realizovaných v posledních 5 letech uvede, že realizoval a dokončil stavby s níže vymezeným předmětem plnění a minimální úrovní:
3 zakázky, jejichž předmětem byla výstavba, oprava nebo rekonstrukce opěrné zdi nebo sanace svahu ve finančním objemu minimálně 8,2 mil. Kč bez DPH za každou z nich.
- dle § 79 odst. 2 písm. c) a d) zákona dodavatel předloží doklady o kvalifikaci stavbyvedoucího, který se bude podílet na plnění veřejné zakázky, a osvědčení o jeho kvalifikaci, přičemž osoba v této pozici musí splňovat:
minimálně 5 let praxe v oboru
autorizace dle zákona č. 360/1992 Sb., o výkonu povolání autorizovaných architektů a o výkonu povolání autorizovaných inženýrů a techniků činných ve výstavbě, ve znění pozdějších předpisů, v oboru Mosty a inženýrské konstrukce nebo Statika a dynamika staveb
zkušenosti na pozici stavbyvedoucího z realizace nejméně 3 dokončených staveb v posledních 5 letech, jejímž předmětem byla výstavba, oprava nebo rekonstrukce opěrné zdi nebo sanace svahu minimálně ve výši 8,2 mil. Kč bez DPH.

4. s tím, že zadavatel nebude požadovat poskytnutí jistoty.

5. s tím, že zadavatel bude požadovat po vybraném dodavateli jako podmínku k uzavření smlouvy kromě zákonem stanovených dokladů také předložení pojistné smlouvy na pojištění odpovědnosti za škody způsobené při výkonu činnosti třetí osobě minimálně ve výši 11 mil. Kč.

6. se jmenováním hodnotící komise podle § 42 zákona ve složení dle přílohy č. 1 tohoto materiálu a pověřením hodnotící komise posouzením nabídky a kvalifikace a pověřením Martina Hokra a Ing. Ilony Blínové k odtajnění a otevření nabídek.

Usnesení č. 144/2R/2024
15.19 Souhlas se změnou smlouvy č. V/1016/2024/DC ze dne 27.05.2024 na plnění veřejné zakázky na stavební práce s názvem „Rekonstrukce dílen a výstavba zastřešených stání – stř. Česká Kamenice“, zadávané formou zjednodušeného podlimitního řízení

Rada Ústeckého kraje po projednání

souhlasí

uzavřením Dodatku č. 2 ke Smlouvě o dílo na stavební práce s názvem „Rekonstrukce dílen a výstavba zastřešených stání – stř. Česká Kamenice“ s dodavatelem KLEMENT Construction a.s., se sídlem Hliňany 18, 400 02 Řehlovice, IČ: 04449533 dle přílohy č. 1 - 5 tohoto materiálu za níže uvedených podmínek:

- Původní cena díla dle SoD: 17 190 762,41 Kč bez DPH
- cena díla dle dodatku č. 1: 18 567 693,35 Kč bez DPH
- Vícepráce: 870 461,76 Kč bez DPH
- Méněpráce: 14 349,69 Kč bez DPH
- Konečná cena díla dle dodatku č. 2: 19 423 805,42 Kč bez DPH

Usnesení č. 145/2R/2024
15.20 Nařízení Ústeckého kraje, kterým se stanovují úseky silnic, na kterých se pro jejich malý dopravní význam nezajišťuje sjízdnost a schůdnost odstraňováním sněhu a náledí

Rada Ústeckého kraje po projednání

vydává

v souladu s § 7 a § 59 odst. 1 písm. k) zákona č. 129/2000 Sb., o krajích (krajské zřízení), ve znění pozdějších předpisů, a na základě zmocnění dle ustanovení § 27 odst. 5 zákona č. 13/1997 Sb., o pozemních komunikacích, ve znění pozdějších předpisů, Nařízení Ústeckého kraje, kterým se stanovují úseky silnic, na kterých se pro jejich malý dopravní význam nezajišťuje sjízdnost a schůdnost odstraňováním sněhu a náledí, dle přílohy č. 1 tohoto usnesení.

Usnesení č. 146/2R/2024
15.21 Dopravní obslužnost autobusová – plánované změny v dopravě

Rada Ústeckého kraje po projednání

rozhoduje

dle § 59 odst. 3 zákona č. 129/2000 Sb., o krajích (krajské zřízení), ve znění pozdějších předpisů, o uzavření dodatků ke smlouvám o veřejných službách v přepravě cestujících veřejnou linkovou dopravou k zajištění dopravní obslužnosti Ústeckého kraje v oblastech:

a.) Chomutovsko, s účinností úprav od 15. 12. 2024, dopravce UMBRELLA CITY LINES s.r.o., Revoluční 1082/8, Nové Město, 110 00 Praha 1, IČ 09057846;

b.) Kadaň-Žatec, s účinností úprav od 15. 12. 2024, dopravce UMBRELLA CITY LINES s.r.o., Revoluční 1082/8, Nové Město, 110 00 Praha 1, IČ 09057846;

c.) Mostecká pánev, s účinností úprav od 15. 12. 2024, dopravce UMBRELLA CITY LINES

s.r.o., Revoluční 1082/8, Nové Město, 110 00 Praha 1, IČ 09057846;

d.) Příměstská doprava Teplice, s účinností úprav od 15. 12. 2024, dopravce Doprava Teplice s.r.o., Lacinova 1366/10, 274 01 Slaný, IČ 19768699;

e.) Teplicko, s účinností úprav od 15. 12. 2024, dopravce Doprava Teplice s.r.o., Lacinova 1366/10, 274 01 Slaný, IČ 19768699;

f.) Vejprtsko, s účinností úprav od 15. 12. 2024, dopravce AKV bus a.s., Sportovní 4, 360 09 Karlovy Vary, IČ 25332473;
dle příloh č. 1 až 6 tohoto usnesení.

Usnesení č. 147/2R/2024
15.22 Pověření Mgr. Bc. Tomáše Riegera, člena Rady Ústeckého kraje pro oblast dopravy a silničního hospodářství, k podepisování

Rada Ústeckého kraje po projednání

pověřuje

Mgr. Bc. Tomáše Riegera, člena Rady Ústeckého kraje pro oblast dopravy a silničního hospodářství, k podepisování:
1. veškerých smluv, včetně dodatků, a dalších právních jednání týkajících se dopravní obslužnosti Ústeckého kraje;

2. dodatků zřizovacích listin příspěvkových organizací Ústeckého kraje spadajících do oblasti dopravy a silničního hospodářství;

3. rozhodnutí o bezplatné přepravě osob prostřednictvím vydaného poukazu DÚKpass a DÚKpass dítě 6-18 dle tarifu DÚK bod 3.1 c) pro účastníky veřejně prospěšných, kulturních, společenských, vědeckých, sportovních a obdobných akcí v kraji o maximální délce 7 dnů bezplatné přepravy.

Usnesení č. 148/2R/2024
15.23 Správa a údržba silnic Ústeckého kraje, příspěvková organizace – personální otázky

Rada Ústeckého kraje po projednání

schvaluje

přítomnost Ing. Marka Macho na schůzi Rady Ústeckého kraje.

Usnesení č. 149/2R/2024
15.23 Správa a údržba silnic Ústeckého kraje, příspěvková organizace – personální otázky

Rada Ústeckého kraje po projednání

bere na vědomí

informaci o průběhu výběrového řízení na obsazení funkce ředitele/ky Správy a údržby silnic Ústeckého kraje, příspěvkové organizace.

Usnesení č. 150/2R/2024
16.1 Rozpočtová opatření Ústeckého kraje č. 15/2024/RÚK

Rada Ústeckého kraje po projednání

A) provádí

dle ust. § 59 odst. 1 písm. a) zákona č. 129/2000 Sb., o krajích (krajské zřízení), ve znění pozdějších předpisů, rozpočtová opatření - zvýšení rozpočtu Ústeckého kraje roku 2024 o 26 530 tis. Kč na celkový objem rozpočtu Ústeckého kraje 33 701 268 tis. Kč podle přílohy č. 1 tohoto usnesení.

B) rozhoduje

o použití centrální rezervy Ústeckého kraje na poskytnutí návratné finanční výpomoci ve výši 5 000 tis. Kč pro Hospic sv. Štěpána, z.s. s termínem splatnosti do 30.06.2026 za podmínky schválení poskytnutí návratné finanční výpomoci Zastupitelstvem Ústeckého kraje

Usnesení č. 151/2R/2024
16.2 Rozpočtová opatření Ústeckého kraje č. 16/2024/ZÚK

Rada Ústeckého kraje po projednání

A) navrhuje

Zastupitelstvu Ústeckého kraje:

1. provést dle ust. § 37 zákona č. 129/2000 Sb., o krajích (krajské zřízení), ve znění pozdějších předpisů, rozpočtová opatření - snížení rozpočtu Ústeckého kraje roku 2024 o 764 128 tis. Kč na celkový objem rozpočtu Ústeckého kraje 32 937 140 tis. Kč podle přílohy č. 1 tohoto usnesení,

2. schválit zvýšení přídělu z rozpočtu Ústeckého kraje v roce 2024 do Fondu investic a rozvoje Ústeckého kraje o 100 000 tis. Kč (oblast investic) na celkový objem 2 182 805 tis. Kč,

B) ukládá

Ing. Janu Růžičkovi, členu Rady Ústeckého kraje pro oblast finanční, předložit část A) tohoto usnesení do jednání Zastupitelstva Ústeckého kraje
Termín: 09.12.2024

Usnesení č. 152/2R/2024
16.3 Rozpočet Ústeckého kraje na rok 2025

Rada Ústeckého kraje po projednání

A) navrhuje

Zastupitelstvu Ústeckého kraje:

1. schválit v souladu s ustanovením § 35 odst. 2 písm. h) zákona č. 129/2000 Sb., o krajích, ve znění pozdějších předpisů (dále zákon č. 129/2000 Sb.) a § 2 a násl. zákona č. 250/2000 Sb., o rozpočtových pravidlech územních rozpočtů, ve znění pozdějších předpisů:

a) rozpočet Ústeckého kraje na rok 2025 dle přílohy č. 1 předloženého materiálu v celkovém objemu 31 063 661 tis. Kč, z toho:
- příjmy 29 337 663 tis. Kč
- výdaje 31 063 661 tis. Kč
- financování 1 725 998 tis. Kč,

b) příděl z rozpočtu Ústeckého kraje do peněžních fondů Ústeckého kraje v roce 2025:
- Fond investic a rozvoje Ústeckého kraje 1 475 358 tis. Kč,
- Fond podpor Ústeckého kraje 465 100 tis. Kč,

2. rozhodnout

a) v souladu s ustanovením § 36 písm. c) zákona č. 129/2000 Sb., o poskytnutí členského příspěvku na rok 2025 z rozpočtu Ústeckého kraje roku 2025 Asociaci krajů ČR, Zborovská 81/11, 150 00 Praha 5, IČ:70933146 ve výši 1 200 tis. Kč,

b) v souladu s §37 zákona č. 129/2000 Sb. o ukončení příslibu financování akcí příspěvkových organizací Ústeckého kraje k 31.12.2024 z rozpočtu Ústeckého kraje v roce 2024 nebo v dalších letech:
i. Datové centrum Ústeckého kraje, příspěvková organizace – „Nákup hybridního diskového úložiště o kapacitě 2.0PTiB“, schváleného na základě usnesení Zastupitelstva Ústeckého kraje č. 055/28Z/2024 ze dne 22.04.2024 ve výši 66 800 tis. Kč,
ii. Střední odborná škola a Střední odborné učiliště, Roudnice nad Labem, Neklanova 1806, příspěvková organizace – „Rekonstrukce střešního pláště dílen (Pracnerova 284)“, schváleného na základě usnesení Zastupitelstva Ústeckého kraje č. 047/30Z/2024 ze dne 09.09.2024 ve výši 20 712 tis. Kč,
iii. Ústav sociální péče pro tělesně postižené dospělé Snědovice, příspěvková organizace - „Sanace budovy – ubytovna“, schváleného na základě usnesení Zastupitelstva Ústeckého kraje č.025/21Z/2023 ze dne 24.04.2023 ve výši 5 500 tis. Kč,
iv. Správa a údržba silnic Ústeckého kraje, příspěvková organizace – „Investice stavební a strojní“ (103 000 tis. Kč) „Stavební opravy“ (100 000 tis. Kč), schváleného na základě usnesení Zastupitelstva Ústeckého kraje č. 061/27Z/2024 ze dne 26.02.2024,

c) v souladu s §37 zákona č. 129/2000 Sb. o stanovení příslibu financování akcí příspěvkových organizací Ústeckého kraje z rozpočtu Ústeckého kraje v roce 2025 nebo v dalších letech:
i. Krajská majetková, příspěvková organizace – „Realizace Koncepce správy nemovitého majetku Ústeckého kraje“(investiční) ve výši 10 250 tis. Kč,
ii. Knihovna Ústeckého kraje, příspěvková organizace – „Modernizace objektu na Kulturní a kreativní centrum KÚK – Střekov“ (investiční) ve výši 11 000 tis. Kč,
iii. Severočeská galerie výtvarného umění v Litoměřicích, příspěvková organizace – „Stavební práce v Diecézním muzeu Mírové náměstí 24/16, Litoměřice“(neinvestiční) ve výši 8 966 tis. Kč,
iv. Domovy sociálních služeb Litvínov, příspěvková organizace – „Parkoviště pro zaměstnance – Křižatecká 16“(investiční) ve výši 12 075 tis. Kč,
v. Domovy pro osoby se zdravotním postižením Ústí nad Labem, příspěvková organizace – „Rekonstrukce Všebořická 461/23, Ústí nad Labem – dofinancování“(investiční) ve výši 7 035 tis. Kč,
vi. Správa a údržba silnic Ústeckého kraje, příspěvková organizace – „Stavební investice“ (investiční) ve výši 100 000 tis. Kč a „Stavební opravy“(neinvestiční) ve výši 100 000 tis. Kč podle přílohy č. 2 předloženého materiálu,

3. vzít na vědomí
a) objem finančních prostředků z rozpočtu roku 2025 účelově určených na spolufinancování programů nebo projektů Evropské unie včetně nezpůsobilých výdajů ve výši 757 214 tis. Kč,
b) transfery jednotlivým školám a školským zařízením zřizovaným obcemi na pokrytí přímých nákladů na vzdělávání v roce 2025 ve výši 9 884 337 tis. Kč dle přílohy č. 3 předloženého materiálu,

B) rozhoduje

dle § 59 odst. 2 písm. a) zákona č. 129/2000 Sb. o poskytnutí členského příspěvku na rok 2025 z rozpočtu Ústeckého kraje roku 2025:
a) Hospodářské a sociální radě Ústeckého kraje, tř. Budovatelů 2532, 434 37 Most, IČ: 26530929 ve výši 400 tis. Kč,
b) Světové zdravotnické organizaci World Health Organization, Palazzo Malta, Castello 3253, Venezia, ITALY, ve výši 6 000 USD,

C) stanoví

dle § 59 odst. 1 písm. b) zákona č. 129/2000 Sb. objem prostředků na platy zaměstnanců kraje zařazených do krajského úřadu v roce 2025 ve výši 420 000 tis. Kč.

D) ukládá

Ing. Janu Růžičkovi, členu Rady Ústeckého kraje pro oblast finanční, předložit část A) tohoto usnesení do jednání Zastupitelstva Ústeckého kraje
Termín: 09.12.2024

Usnesení č. 153/2R/2024
17.1 Dotační programy v oblasti zdravotnictví – vyhodnocení

Rada Ústeckého kraje po projednání

A) bere na vědomí

1) předloženou informaci o hodnocení žádostí o poskytnutí dotace v programu „Podpora akreditace poskytovatelů zdravotních služeb v oblasti primární péče“, „Podpora rezidenčních míst pro lékařské obory“, „Stipendijní program pro studenty lékařských a nelékařských zdravotnických oborů“, „Podpora léčebné rehabilitace a rehabilitačních pobytů pro občany Ústeckého kraje a „Podpora dostupnosti primární péče v Ústeckém kraji“ dle přílohy č. 1, 2, 4, 11 a 14 tohoto usnesení

2) předloženou informaci o stavu hodnocení Stipendijního programu pro studenty lékařských a nelékařských zdravotnických oborů, počet podpořených žadatelů a výše poskytnutých stipendií dle přílohy č. 5 tohoto usnesení

B) rozhoduje

1) dle § 59 odst. 2 písm. a) zákona č. 129/2000 Sb., o krajích (krajské zřízení), ve znění pozdějších předpisů, o poskytnutí neinvestiční dotace v programu „Podpora akreditace poskytovatelů zdravotních služeb v oblasti primární péče“ žadateli:

MUDr. Helena Terberová
Sídlo: Brozanská 404, 411 56 Bohušovice nad Ohří
IČO: 86738267

ve výši, účelu a z důvodu dle přílohy č. 1 tohoto usnesení

a o uzavření veřejnoprávní smlouvy o poskytnutí neinvestiční dotace s uvedeným žadatelem dle vzoru schváleného usnesením Zastupitelstva Ústeckého kraje
č. 039/25Z/2023 ze dne 11. 12. 2023.

2) dle § 59 odst. 2 písm. a) zákona č. 129/2000 Sb., o krajích (krajské zřízení), ve znění pozdějších předpisů, o poskytnutí neinvestiční dotace v programu „Podpora rezidenčních míst

pro lékařské obory“ žadatelům:

ZEROMED s.r.o.
Sídlo: Pražská 115, 431 51 Klášterec nad Ohří
IČO: 01566644

MUDr. Iveta Bušáková
Sídlo: Kosmonautů 2970, 440 01 Louny
IČO: 66124999

MIHOMED s.r.o.
Sídlo: Na Běhání 298, 403 17 Chabařovice
IČO: 04244001

TH AMBULANCE s.r.o.
Sídlo: Elišky Krásnohorské 3112, 438 01 Žatec
IČO: 22796215

MUDr. Martina Pokorná, Ph.D.
Sídlo: Ludvíkovice 71, 407 13 Ludvíkovice
IČO: 72563508

KALIXOVÁ s.r.o.
Sídlo: Jindřichova 337, Děčín IX-Bynov, 40505 Děčín
IČO: 07471050

ve výši, účelu a z důvodu dle přílohy č. 2 tohoto usnesení

a o uzavření veřejnoprávní smlouvy o poskytnutí neinvestiční dotace s uvedenými žadateli dle vzoru schváleného usnesením Zastupitelstva Ústeckého kraje
č. 040/25Z/2023 ze dne 11. 12. 2023.

3) dle § 59 odst. 2 písm. a) zákona č. 129/2000 Sb., o krajích (krajské zřízení), ve znění pozdějších předpisů, o zařazení do stipendijního programu a poskytnutí neinvestiční dotace – stipendia v programu „Stipendijní program pro studenty lékařských a nelékařských zdravotnických oborů“ žadatelům:

Paulová Eliška
Datum narození: ******* 2002
Bydliště: ********** Kadaň

Bezděková Natálie
Datum narození: ******** 2005
Bydliště: ********** Ústí nad Labem

Hempel Vojtěch Maxmilián
Datum narození: ******** 2004
Bydliště: ********** Ústí nad Labem

Bräuner Kristian
Datum narození: ******* 2003

Bydliště: ********** Teplice

Stojka David
Datum narození: ******* 1999
Bydliště: **********

Trojanová Michaela
Datum narození: ******* 2003
Bydliště: ********** Česká Lípa

Seidl Michal
Datum narození: ******** 2004
Bydliště: ********** Most

Vrbová Eliška
Datum narození: ******* 2000
Bydliště: **********

Jirásková Barbora
Datum narození: ********* 2003
Bydliště: ********** Ústí nad Labem
Vondráček Jan
Datum narození: ******* 2004
Bydliště: ********** Ústí nad Labem

Lienertová Eliška
Datum narození: ******** 1995
Bydliště: ********** Jirkov

Gallová Ivana
Datum narození: ******* 2002
Bydliště: ********** Meziboří

Fryček Ladislav
Datum narození: ********1986
Bydliště: ********** Litvínov

Vosická Štěpánka
Datum narození: ******** 2000
Bydliště: ********** Čížkovice

Volejník Ondřej
Datum narození: ******** 1998
Bydliště: ********** Litoměřice

Sternthalová Klára
Datum narození: ******** 2002
Bydliště: ********** Most

Nauš Ondřej
Datum narození: ******** 2001

Bydliště: ********** Ústí nad Labem

Urban Marek
Datum narození: ******** 2001
Bydliště: ********** Ústí nad Labem

Volák David
Datum narození: ********* 1998
Bydliště: ********** Litvínov

ve výši, účelu a z důvodu dle přílohy č. 4 tohoto usnesení

a o uzavření veřejnoprávní Smlouvy o poskytnutí neinvestiční dotace – stipendia s uvedenými žadateli dle vzoru schváleného usnesením Zastupitelstva Ústeckého kraje
č. 038/25Z/2023 ze dne 11. 12. 2023

4) dle § 59 odst. 2 písm. a) zákona č. 129/2000 Sb., o krajích (krajské zřízení), ve znění pozdějších předpisů, o poskytnutí neinvestiční dotace v programu „Podpora léčebné rehabilitace a rehabilitačních pobytů pro občany Ústeckého kraje“ žadateli:

Kolankiewitzová Milada, Mgr.
Bydliště: **********
Datum narození: ********1980

ve výši, účelu a z důvodu dle přílohy č. 11 tohoto usnesení

a o uzavření veřejnoprávní Smlouvy o poskytnutí neinvestiční dotace – stipendia s uvedeným žadatelem dle vzoru schváleného usnesením Zastupitelstva Ústeckého kraje č. 042/27Z/2024 ze dne 26. 2. 2024

5) o odložení plnění závazku stipendistky Mgr. Karolíny Fořtové, [redacted] v souladu se Smlouvou o poskytnutí neinvestiční dotace – stipendia č. 24/SML2818/SOPD/ZD uzavřenou dne 24. 9. 2024 dle přílohy č. 10 tohoto usnesení

6) dle § 59 odst. 2 písm. a) zákona č. 129/2000 Sb., o krajích (krajské zřízení), ve znění pozdějších předpisů, o neposkytnutí investiční a neinvestiční dotace v programu „Podpora dostupnosti primární péče v Ústeckém kraji“ žadateli:

Šlosar-praktik, s.r.o. (žádosti v Okruhu 1 a Okruhu 2)
IČO: 06464084
Jabloňová 3127, 430 03 Chomutov

z důvodů dle přílohy č. 14 tohoto usnesení

C) souhlasí

1) s výplatou dalšího stipendia na základě žádosti o výplatu dalšího stipendia v programu

„Stipendijní program pro studenty lékařských a nelékařských zdravotnických oborů“ a v souladu se Smlouvou o poskytnutí neinvestiční dotace – stipendia stipendistům uvedeným v příloze č. 7 tohoto usnesení.

2) s výplatou dalšího stipendia na základě žádosti o výplatu dalšího stipendia v programech „Stabilizace lékařů, zubních lékařů a farmaceutů v Ústeckém kraji“ a Stabilizace nelékařských zdravotnických pracovníků v Ústeckém kraji“ a v souladu se Smlouvou o poskytnutí neinvestiční dotace – stipendia a o uzavření budoucí pracovní smlouvy stipendistům uvedeným v příloze č. 8 tohoto usnesení.

D) navrhuje

Zastupitelstvu Ústeckého kraje

1) vzít na vědomí předloženou informaci o hodnocení žádostí o poskytnutí dotace v programu „Podpora rezidenčních míst pro lékařské obory“

2) rozhodnout dle § 36 písm. c) zákona č. 129/2000 Sb., o krajích (krajské zřízení), ve znění pozdějších předpisů, o poskytnutí neinvestiční dotace v programu „Podpora rezidenčních míst pro lékařské obory“ žadateli:

PEDIATRIE RP s.r.o.
Sídlo: Přestavlky 121, 413 01 Přestavlky
IČO: 22802908

ve výši, účelu a z důvodu dle přílohy č. 2 tohoto usnesení

a o uzavření veřejnoprávní smlouvy o poskytnutí neinvestiční dotace s uvedeným žadatelem dle vzoru schváleného usnesením Zastupitelstva Ústeckého kraje
č. 040/25Z/2023 ze dne 11. 12. 2023.

3) vzít na vědomí předloženou informaci o hodnocení žádostí o poskytnutí dotace v programu „Podpora dostupnosti primární péče v Ústeckém kraji“

4) změnit usnesení Zastupitelstva Ústeckého kraje č. 045/29Z/2024 ze dne 24. 6. 2024 tak, že přílohu č. 7 usnesení č. 045/29Z/2024 ze dne 24. 6. 2024 nahrazuje nová příloha č. 15.

5) schválit příděl z rozpočtu do Fondu podpor Ústeckého kraje oblasti Programových dotací ve výši 3 000 tis. Kč na celkový objem 443 914 tis. Kč.

E) ukládá

1. Ing. Petru Severovi, vedoucímu odboru zdravotnictví, zabezpečit veškeré potřebné úkony k realizaci bodu B), C) a D) tohoto usnesení
Termín: 31. 01. 2025

2. Ing. Radimu Laiblovi, členu Rady Ústeckého kraje, předložit návrh dle bodu D) Zastupitelstvu Ústeckého kraje k projednání
Termín: 09. 12. 2024

Usnesení č. 154/2R/2024
17.2 Zmocnění člena Rady Ústeckého kraje k podepisování dokumentů – zdravotnictví

Rada Ústeckého kraje po projednání

A) pověřuje

Ing. Radima Laibla, člena Rady Ústeckého kraje, k podepisování:

a) Smluv o poskytnutí neinvestiční dotace uzavíraných v rámci dotačního programu Stipendijní program pro studenty lékařských a nelékařských zdravotnických oborů, včetně dodatků;
b) Smluv o poskytnutí neinvestiční dotace uzavíraných v rámci dotačního programu Podpora akreditace poskytovatelů zdravotních služeb v oblasti primární péče, včetně dodatků;
c) Smluv o poskytnutí neinvestiční dotace uzavíraných v rámci dotačního programu Podpora rezidenčních míst pro lékařské obory, včetně dodatků;
d) Smluv o poskytnutí investiční či neinvestiční dotace uzavíraných v rámci dotačního programu Podpora dostupnosti primární péče v Ústeckém kraji, včetně dodatků;
e) Smluv o poskytnutí neinvestiční dotace uzavíraných v rámci dotačního programu Podpora léčebné rehabilitace a rehabilitačních pobytů pro občany Ústeckého kraje, včetně dodatků;
f) Smluv o poskytnutí neinvestiční či investiční dotace uzavíraných v rámci dotačního programu Podpora vybraných služeb zdravotní péče, včetně dodatků;
g) Smluv o poskytnutí neinvestiční dotace uzavíraných v rámci dotačního programu Podpora lékařských a zdravotnických vzdělávacích akcí, včetně dodatků;
h) Smluv o poskytnutí neinvestiční dotace uzavíraných v rámci dotačního programu Stipendijní program Stabilizace nelékařských zdravotnických pracovníků v Ústeckém kraji, včetně dodatků;
i) Smluv o poskytnutí neinvestiční dotace uzavíraných v rámci dotačního programu Stipendijní program Stabilizace lékařů, zubních lékařů a farmaceutů v Ústeckém kraji, včetně dodatků;
j) Smluv o poskytnutí neinvestiční dotace a o zajištění financování, uzavíraných v rámci zabezpečení lékařské pohotovostní služby, včetně dodatků;

vše po předchozím rozhodnutí příslušného orgánu kraje, a to s účinností od 3. 12. 2024.

B) ukládá

Mgr. Richardu Brabcovi, hejtmanovi Ústeckého kraje, podepsat pověření pro Ing. Radima Laibla, člena Rady Ústeckého kraje, dle přílohy č. 1 tohoto usnesení.
Termín: 6.12.2024

Usnesení č. 155/2R/2024
17.3 Psychiatrická léčebna Petrohrad, příspěvková organizace – VŘ ředitel/ředitelka – jmenování komise pro hodnocení uchazečů

Rada Ústeckého kraje po projednání

schvaluje

složení výběrové komise pro výběrové řízení na pozici ředitele/ředitelky Psychiatrické léčebny Petrohrad, příspěvkové organizace dle přílohy č. 1 tohoto materiálu

Usnesení č. 156/2R/2024
17.4 Lékařská pohotovostní služba v Ústeckém kraji v roce 2025 – návrh zajištění

Rada Ústeckého kraje po projednání

A) bere na vědomí

předložené informace o procesu přípravy, aktuálních podmínkách a možnostech zajištění a organizace lékařské pohotovostní služby na území Ústeckého kraje v roce 2025,

B) souhlasí

1. se zajištěním lékařské pohotovostní služby v Ústeckém kraji v roce 2025 včetně sítě ordinací lékařské pohotovostní služby a rozsahu krajem podporované ordinační doby dle přílohy č. 1 předloženého materiálu,

2. s uzavřením smluv o zajištění závazku veřejné služby na zabezpečení lékařské pohotovostní služby v Ústeckém kraji v roce 2025 mezi Ústeckým krajem a jednotlivými poskytovateli dle vzoru smlouvy uvedeného v příloze č. 2 tohoto usnesení, a to v případech, kdy nebude pro spádovou oblast dohodnuto uzavření smlouvy o poskytnutí dotace mezi Ústeckým krajem a městem, ve které je ordinace lékařské pohotovostní služby provozována,

3. s návrhem předpokládané výše finanční podpory Ústeckého kraje na zajištění lékařské pohotovostní služby v Ústeckém kraji v roce 2025 a její předběžné rozdělení dle přílohy č. 3 tohoto materiálu,

C) navrhuje

Zastupitelstvu Ústeckého kraje

1. vzít na vědomí předložené informace o procesu přípravy, aktuálních podmínkách a možnostech zajištění a organizace lékařské pohotovostní služby na území Ústeckého kraje v roce 2025,

2. souhlasit se způsobem zajištění lékařské pohotovostní služby v Ústeckém kraji v roce 2025 včetně sítě ordinací lékařské pohotovostní služby a rozsahu krajem podporované ordinační doby dle přílohy č. 1 předloženého materiálu,

3. konstatovat, že Ústecký kraj, ve spolupráci s obcemi (městy), zabezpečuje provoz ordinací lékařské pohotovostní služby v jednotlivých spádových oblastech způsobem, který zajišťuje všem obyvatelům kraje adekvátní dostupnost této zdravotní služby, přičemž případné změny spočívající v omezení rozsahu či struktuře zajištění lékařské pohotovostní služby budou v průběhu roku 2025 reagovat v zásadě na nedostatek personálních kapacit (především z řad lékařů podílejících se na zajištění služby) a možné legislativní změny vztahující se k dotčené problematice.

D) ukládá

1. Ing. Radimu Laiblovi, členu Rady Ústeckého kraje, předložit návrh dle bodu C) tohoto usnesení k projednání Zastupitelstvu Ústeckého kraje
Termín: 9. 12. 2024

2. Ing. Petru Severovi, vedoucímu odboru zdravotnictví, zabezpečit veškeré potřebné úkony vedoucí k naplnění bodů B) a C) tohoto usnesení.
Termín: 31. 12. 2025

3. Ing. Petru Severovi, vedoucímu odboru zdravotnictví, zajistit předložení žádostí o poskytnutí dotace na zajištění financování provozu stanoviště lékařské pohotovostní služby v roce 2025 od měst, která vyjádří zájem podílet se na zajištění lékařské pohotovostní služby, prostřednictvím dotace do rozpočtu Ústeckého kraje

Termín: 30. 5. 2025

Usnesení č. 157/2R/2024
17.5 Veřejná zakázka Zdravotnická záchranná služba Ústeckého kraje, příspěvková organizace „Medicinální plyny ZZS ÚK 2025 - 2028“ – vyhodnocení

Rada Ústeckého kraje po projednání

A) bere na vědomí

1. Protokol o otevírání nabídek ze dne 1. 11. 2024 uvedený v příloze č. 1 tohoto materiálu,
2. Zprávu o hodnocení nabídek ze dne 5. 11. 2024 uvedenou v příloze č. 2 tohoto materiálu,
3. Protokol o posouzení splnění podmínek účasti ze dne 5. 11. 2024 uvedený v příloze č. 3 tohoto materiálu,
4. návrh Rámcové dohody uvedený v příloze č. 4 tohoto materiálu

B) souhlasí

s vyhodnocením zadávacího řízení nadlimitní veřejné zakázky na uzavření rámcové dohody na dodávky s názvem „Medicinální plyny ZZS ÚK 2025-2028“, ev. č. VZ-24434/2024 a dle ustanovení § 122 odst. 2 zákona č. 134/2016 Sb., o zadávání veřejných zakázek, ve znění pozdějších předpisů (dále jen „zákon“) s výběrem:

dodavatele Linde Gas a.s., U Technoplynu 1324, Kyje, 198 00 Praha 9,
IČO: 00011754, a to bez provedení hodnocení z důvodu jediného účastníka zadávacího řízení a s uzavřením Rámcové dohody s tímto vybraným dodavatelem dle přílohy č. 4, za podmínek uvedených v jeho předložené nabídce tj.:

- celková nabídková cena bez DPH: 38 005 432,00 Kč
- celková nabídková cena včetně DPH: 43 957 825,84 Kč

Usnesení č. 158/2R/2024
22.1 Příprava 2. zasedání Zastupitelstva Ústeckého kraje v VII. volebním období 2024 – 2028

Rada Ústeckého kraje po projednání

A) bere na vědomí

informaci o přípravě 2. zasedání Zastupitelstva Ústeckého kraje v VII. volebním období 2024 - 2028 dne 9.12.2024 od 9.00 hodin

B) schvaluje

1. upravený návrh programu 2. zasedání Zastupitelstva Ústeckého kraje v VII. volebním období 2024 - 2028 dne 9. 12. 2024 dle přílohy č. 1 tohoto materiálu,

2. harmonogram zabezpečení 2. zasedání Zastupitelstva Ústeckého kraje v VII. volebním období 2020 - 2024 dne 9. 12. 2024 dle přílohy č. 2 tohoto materiálu.

Seznam příloh:

bod 4.1 priloha 1.pdf	k usnesení č. 005/2R/2024	Dohoda o použití soukromého silničního motorového vozidla –Ing. Tomáš Kirbs

bod 4.1 priloha 2.pdf	k usnesení č. 005/2R/2024	Dohoda o použití soukromého silničního motorového vozidla –Ing. Vlastimil Skála
bod 4.1 priloha 3.pdf	k usnesení č. 005/2R/2024	Dohoda o použití soukromého silničního motorového vozidla –Jaroslav Komínek, MBA
bod 4.1 priloha 4.pdf	k usnesení č. 005/2R/2024	Dohoda o použití soukromého silničního motorového vozidla –Ing. Ivana Turková, Ph.D.,MBA
bod 4.1 priloha 5.pdf	k usnesení č. 005/2R/2024	Dohoda o použití soukromého silničního motorového vozidla –Ing. Lubomír Veselka
bod 4.1 priloha 6.pdf	k usnesení č. 005/2R/2024	Dohoda o použití soukromého silničního motorového vozidla –Mgr. Bc. Radek Scherfer
bod 4.5 priloha 1.pdf	k usnesení č. 008/2R/2024	Program 2025
bod 4.5. priloha 2.pdf	k usnesení č. 008/2R/2024	Vzor smlouvy Programu 2025
bod 4.5. priloha 3.pdf	k usnesení č. 008/2R/2024	Ostatní přílohy Programu 2025
bod 6.3 priloha 1.pdf	k usnesení č. 013/2R/2024	Návrh dodatku č. 1 ke Smlouvě č. 24/SML2079/SoPD/PIT
bod 6.3 priloha 4.pdf	k usnesení č. 013/2R/2024	Návrh dodatku č. 1 ke Smlouvě č. 23/SML2311/SoPD/PIT
bod 6.3 priloha 7.pdf	k usnesení č. 013/2R/2024	Návrh dodatku č. 1 ke Smlouvě č. 23/SML2355/SoPD/PIT
bod 6.3 priloha 10.pdf	k usnesení č. 013/2R/2024	Návrh dodatku č. 1 ke Smlouvě č. 23/SML2424/SoPD/PIT
bod 6.4 priloha 1.pdf	k usnesení č. 014/2R/2024	Návrh dodatku č. 1 ke Smlouvě č. 24/SML2399/SoPD/PIT
bod 6.5 priloha 1.pdf	k usnesení č. 015/2R/2024	Seznam žadatelů doporučených k podpoře z dotačního programu Příprava projektů pro veřejný sektor
bod 6.7 priloha 1.pdf	k usnesení č. 016/2R/2024	Seznam žadatelů doporučených k podpoře z dotačního programu Voucher pro rozvoj podnikání
bod 6.7 priloha 2.pdf	k usnesení č. 016/2R/2024	Seznam žadatelů doporučených k podpoře z dotačního programu Inovační voucher
bod 6.7 priloha 3.pdf	k usnesení č. 016/2R/2024	Seznam žadatelů doporučených k podpoře z dotačního programu Digitální voucher
bod 6.8 priloha 3.pdf	k usnesení č. 017/2R/2024	Dodatek č. 24/SML3479/01/SoPD/PIT
bod 6.9 Priloha 1.pdf	k usnesení č. 018/2R/2024	1. Seznam žádostí k rozhodnutí o poskytnutí dotace v rámci „Kotlíkové dotace“ v Ústeckém kraji
bod 6.11 priloha 1.pdf	k usnesení č. 020/2R/2024	Dodatek ke smlouvě o poskytnutí dotace – Jiří Vlasák

bod 6.11 priloha 2.pdf	k usnesení č. 020/2R/2024	Dodatek ke smlouvě o poskytnutí dotace – Růžena Šmatová
bod 6.11 priloha 3.pdf	k usnesení č. 020/2R/2024	Dodatek ke smlouvě o poskytnutí dotace – Svatava Hořejšová
bod 6.12 priloha 1.pdf	k usnesení č. 021/2R/2024	Dohoda o ukončení smlouvy o poskytnutí investiční dotace – Miluše Lauková
bod 6.12 priloha 2.pdf	k usnesení č. 021/2R/2024	Dohoda o ukončení smlouvy o poskytnutí investiční dotace – Jiří Jelínek
bod 6.12 priloha 3.pdf	k usnesení č. 021/2R/2024	Dohoda o ukončení smlouvy o poskytnutí investiční dotace – Miloslava Formánková
bod 7.1 priloha 1.pdf	k usnesení č. 022/2R/2024	Návrh Dodatku č. 2
bod 8.9 priloha 1.pdf	k usnesení č. 030/2R/2024	Seznam příspěvkových organizací včetně finanční výše příspěvku
bod 8.10 priloha 1.pdf	k usnesení č. 031/2R/2024	Seznam příspěvkových organizací včetně finanční výše příspěvku
bod 8.11 priloha 1.pdf	k usnesení č. 032/2R/2024	Seznam příspěvkových organizací a výše finanční spoluúčasti zřizovatele
bod 8.16 priloha 1.pdf	k usnesení č. 037/2R/2024	Přehled organizací žádajících o souhlas s přijetím finančního daru a s nabytím majetku do vlastnictví příspěvkových organizací
Bod 9.5 priloha 4.pdf	k usnesení č. 058/2R/2024	Dodatek č. 1 smlouvy
Bod 9.6 priloha 4.pdf	k usnesení č. 059/2R/2024	Dodatek č. 1 smlouvy
bod 9.9 priloha 3.pdf	k usnesení č. 062/2R/2024	Dodatek č. 23/SML2904/01/SoPD/ZPZ
bod 9.12 priloha 7.pdf	k usnesení č. 065/2R/2024	Dodatek č. 24/SML2268/01/SoPD/ZPZ
bod 9.12 priloha 8.pdf	k usnesení č. 065/2R/2024	Dodatek č. 24/SML2269/01/SoPD/ZPZ
bod 9.12 priloha 9.pdf	k usnesení č. 065/2R/2024	Dodatek č. 24/SML2270/01/SoPD/ZPZ
bod 9.14 priloha 1.pdf	k usnesení č. 067/2R/2024	Návrh aktualizace PRVKÚK č. 72 Vlastislav - Chrástná
bod 9.15 priloha 1.pdf	k usnesení č. 068/2R/2024	Návrh aktualizace PRVKÚK č. 74 Růžová
bod 9.16 priloha 1.pdf	k usnesení č. 069/2R/2024	Návrh aktualizace PRVKÚK č. 75 Radovesice
bod 9.17 priloha 1.pdf	k usnesení č. 070/2R/2024	Výzva pro rok 2025
bod 9.18 priloha 1.pdf	k usnesení č. 071/2R/2024	Výzva pro rok 2025
bod 9.19 priloha 1.pdf	k usnesení č. 072/2R/2024	Aktualizovaný Program pro rozvoj eko-agro oblastí v Ústeckém kraji na období let 2022 až 2025

bod 9.19 priloha 2.pdf	k usnesení č. 072/2R/2024	Výzva k Programu pro rozvoj eko-agro oblastí v Ústeckém kraji na období let 2022 až 2025, pro rok 2025
bod 9.20 priloha 1.pdf	k usnesení č. 073/2R/2024	Program pro podporu odpadového hospodářství obcí v Ústeckém kraji na období let 2017 až 2025
bod 9.20 priloha 2.pdf	k usnesení č. 073/2R/2024	Výzva pro rok 2025
Bod 9.21 priloha 1.pdf	k usnesení č. 074/2R/2024	Program na podporu vodního hospodářství v Ústeckém kraji na období 2018 – 2025 – aktualizace programu
Bod 9.21 priloha 2.pdf	k usnesení č. 074/2R/2024	Výzva k podání žádostí o dotaci z Programu na podporu vodního hospodářství v Ústeckém kraji na období 2018 – 2025
Bod 10.5 priloha 1.pdf	k usnesení č. 079/2R/2024	Žádost o přesun finančních prostředků – Centrum služeb pro zdravotně postižené Louny o.p.s.
Bod 10.5 priloha 2.pdf	k usnesení č. 079/2R/2024	Žádost o přesun finančních prostředků – Centrum sociálních služeb Děčín, příspěvková organizace
Bod 10.5 priloha 3.pdf	k usnesení č. 079/2R/2024	Žádost o přesun finančních prostředků – Diakonie ČCE – Středisko sociální pomoci v Mostě
Bod 10.5 priloha 4.pdf	k usnesení č. 079/2R/2024	Žádost o přesun finančních prostředků – Charita Most
Bod 10.5 priloha 5.pdf	k usnesení č. 079/2R/2024	Žádost o přesun finančních prostředků – Charita Roudnice nad Labem
Bod 10.5 priloha 6.pdf	k usnesení č. 079/2R/2024	Žádost o přesun finančních prostředků – Charita Rumburk
Bod 10.5 priloha 7.pdf	k usnesení č. 079/2R/2024	Žádost o přesun finančních prostředků – Charita Ústí nad Labem
Bod 10.5 priloha 8.pdf	k usnesení č. 079/2R/2024	Žádost o přesun finančních prostředků – Kostka Krásná Lípa, p.o.
Bod 10.5 priloha 9.pdf	k usnesení č. 079/2R/2024	Žádost o přesun finančních prostředků – Květina, z. s.
Bod 10.5 priloha 10.pdf	k usnesení č. 079/2R/2024	Žádost o přesun finančních prostředků – Městská správa sociálních služeb v Mostě – příspěvková organizace
Bod 10.5 priloha 11.pdf	k usnesení č. 079/2R/2024	Žádost o přesun finančních prostředků – Městská správa sociálních služeb Vejprty, příspěvková organizace

Bod 10.5 priloha 12.pdf	k usnesení č. 079/2R/2024	Žádost o přesun finančních prostředků – Městský ústav sociálních služeb Klášterec nad Ohří, příspěvková organizace
Bod 10.5 priloha 13.pdf	k usnesení č. 079/2R/2024	Žádost o přesun finančních prostředků – NADĚJE
Bod 10.5 priloha 14.pdf	k usnesení č. 079/2R/2024	Žádost o přesun finančních prostředků – Nemocnice Roudnice nad Labem s.r.o.
Bod 10.5 priloha 15.pdf	k usnesení č. 079/2R/2024	Žádost o přesun finančních prostředků – Obrnické centrum sociálních služeb, příspěvková organizace,
Bod 10.5 priloha 16.pdf	k usnesení č. 079/2R/2024	Žádost o přesun finančních prostředků – Salesiánské středisko volného času Teplice
Bod 10.5 priloha 17.pdf	k usnesení č. 079/2R/2024	Žádost o přesun finančních prostředků – Senior Teplice z.s.
Bod 10.5 priloha 18.pdf	k usnesení č. 079/2R/2024	Žádost o přesun finančních prostředků – Sociální služby Jiříkov, příspěvková organizace
Bod 10.5 priloha 19.pdf	k usnesení č. 079/2R/2024	Žádost o přesun finančních prostředků – Spirála, Ústecký kraj, z. s.
Bod 10.7 priloha 6.pdf	k usnesení č. 081/2R/2024	Návrh podpořených žádostí o dotace předkládaných do RÚK
Bod 10.7 priloha 7.pdf	k usnesení č. 081/2R/2024	Návrh podpořených žádostí o dotace předkládaných do ZÚK
Bod 10.7 priloha 8.pdf	k usnesení č. 081/2R/2024	Návrh nepodpořených žádostí o dotace předkládaných do ZÚK
bod 10.8 priloha 5.pdf	k usnesení č. 082/2R/2024	Návrh podpořených žádostí o dotace
bod 10.9 priloha 1.pdf	k usnesení č. 083/2R/2024	Vyhlášení – Podpora aktivit v sociální oblasti 2025
bod 10.9 priloha 2.pdf	k usnesení č. 083/2R/2024	Metodika – Podpora aktivit v sociální oblasti 2025
bod 10.9 priloha 3.pdf	k usnesení č. 083/2R/2024	Čestné prohlášení de minimis – VZOR
bod 10.9 priloha 4.pdf	k usnesení č. 083/2R/2024	Smlouva o poskytnutí dotace – VZOR
bod 10.9 priloha 5.pdf	k usnesení č. 083/2R/2024	Nákladový rozpočet – VZOR
bod 10.9 priloha 6.pdf	k usnesení č. 083/2R/2024	Závěrečná zpráva a vyúčtování dotace – VZOR
bod 10.9 priloha 7.pdf	k usnesení č. 083/2R/2024	Minimální kritéria byznys plánu – E
bod 10.9 priloha 8.pdf	k usnesení č. 083/2R/2024	Kritéria pro hodnocení žádostí
bod 10.9 priloha 9.pdf	k usnesení č. 083/2R/2024	Kritéria financování – E

bod 10.10 priloha 1.pdf	k usnesení č. 084/2R/2024	Vyhlášení dotačního programu „Podpora Ústeckého kraje pro sociální služby pečující o osoby s poruchami autistického spektra 2025“
bod 10.10 priloha 2.pdf	k usnesení č. 084/2R/2024	Metodika malých programů 2025
bod 10.10 priloha 3.pdf	k usnesení č. 084/2R/2024	Žádost o dotaci - „Podpora Ústeckého kraje pro sociální služby pečující o osoby s poruchami autistického spektra 2025“
bod 10.10 priloha 4.pdf	k usnesení č. 084/2R/2024	Hodnotící kritéria dotačního programu
bod 10.10 priloha 5.pdf	k usnesení č. 084/2R/2024	Čestné prohlášení de minimis
bod 10.10 priloha 6.pdf	k usnesení č. 084/2R/2024	Smlouva o poskytnutí dotace
bod 10.10 priloha 7.pdf	k usnesení č. 084/2R/2024	Rozpočet plánovaných nákladů ke smlouvě
bod 10.10 priloha 8.pdf	k usnesení č. 084/2R/2024	Formulář hlášení změn
bod 10.10 priloha 9.pdf	k usnesení č. 084/2R/2024	Závěrečná zpráva a vyúčtování dotace PAS
bod 10.11_priloha 1.pdf	k usnesení č. 085/2R/2024	Vyhlášení dotačního programu
bod 10.11_priloha 2.pdf	k usnesení č. 085/2R/2024	Žádost o poskytnutí dotace – vzor
bod 10.11_priloha 3.pdf	k usnesení č. 085/2R/2024	Smlouva o poskytnutí dotace – vzor
bod 10.11_priloha 4.pdf	k usnesení č. 085/2R/2024	Rozpočet plánovaných nákladů ke smlouvě – vzor
bod 10.11_priloha 5.pdf	k usnesení č. 085/2R/2024	Závěrečná zpráva a vyúčtování dotace – vzor
Bod 10.12 priloha 1.pdf	k usnesení č. 086/2R/2024	Žádost o poskytnutí dotace
Bod 10.12 priloha 2.pdf	k usnesení č. 086/2R/2024	Žádost o poskytnutí dotace
Bod 10.12 priloha 3.pdf	k usnesení č. 086/2R/2024	Smlouva o poskytnutí neinvestiční dotace
Bod 10.12 priloha 4.pdf	k usnesení č. 086/2R/2024	Rozpočet plánovaných nákladů ke smlouvě
Bod 10.12 priloha 5.pdf	k usnesení č. 086/2R/2024	Závěrečná zpráva a vyúčtování neinvestiční dotace v rámci dotačního programu
Bod 10.12 priloha 6.pdf	k usnesení č. 086/2R/2024	Čestné prohlášení žadatele o podporu v režimu de minimis
bod 10.13 priloha 1.pdf	k usnesení č. 087/2R/2024	Vyhlášení – „Podpora prevence kriminality v Ústeckém kraji 2025 - 2027“
bod 10.13 priloha 2.pdf	k usnesení č. 087/2R/2024	Žádost o poskytnutí dotace - VZOR
bod 10.13 priloha 3.pdf	k usnesení č. 087/2R/2024	Smlouva o poskytnutí neinvestiční dotace – VZOR
bod 10.13 priloha 4.pdf	k usnesení č. 087/2R/2024	Rozpočet plánovaných nákladů ke smlouvě – VZOR

bod 10.13 priloha 5.pdf	k usnesení č. 087/2R/2024	Závěrečná zpráva a vyúčtování neinvestiční dotace v rámci dotačního programu – VZOR
bod 10.19 priloha 1.pdf	k usnesení č. 093/2R/2024	SPRSS 2025-2027
bod 10.19 priloha 2.pdf	k usnesení č. 093/2R/2024	Akční plán 2025
bod 10.19 priloha 3.pdf	k usnesení č. 093/2R/2024	Základní a Rozvojová síť 2025-2027
bod 10.20 priloha 1.pdf	k usnesení č. 094/2R/2024	Strategie podpory rozvoje dobrovolnictví Ústeckého kraje 2025-2026
bod 11.3 priloha 3.pdf	k usnesení č. 098/2R/2024	Dodatky ke smlouvám POV 2023
bod 12.3 priloha 1.pdf	k usnesení č. 104/2R/2024	Rozpočet na rok 2024
bod 12.3 priloha 2.pdf	k usnesení č. 104/2R/2024	Střednědobý výhled v letech 2025 a 2026
bod 12.8 priloha 2.pdf	k usnesení č. 105/2R/2024	dodatek ke smlouvě
bod 14.1 priloha 1.pdf	k usnesení č. 124/2R/2024	Dodatek č. 108 ke zřizovací listině č.j. 213/2002
bod 14.2 priloha 19.1.pdf	k usnesení č. 125/2R/2024	Smlouva č. O2025001 o nájmu části pozemku
bod 15.2 priloha 1.pdf	k usnesení č. 128/2R/2024	Dohoda o podmínkách integrace vlaků dálkové dopravy do systému DÚK
bod 15.3 priloha 1.pdf	k usnesení č. 129/2R/2024	Smlouva o spolupráci při zajišťování dopravní obslužnosti veřejnou linkovou dopravou – statutární město Teplice
bod 15.20 priloha 1.pdf	k usnesení č. 145/2R/2024	Nařízení Ústeckého kraje, kterým se stanovují úseky silnic, na kterých se pro jejich malý dopravní význam nezajišťuje sjízdnost a schůdnost odstraňováním sněhu a náledí
bod 15.21 priloha 1.pdf	k usnesení č. 146/2R/2024	Dodatek ke smlouvě o veřejných službách v přepravě cestujících s dopravcem UMBRELLA CITY LINES s.r.o. – oblast Chomutovsko
bod 15.21 priloha 2.pdf	k usnesení č. 146/2R/2024	Dodatek ke smlouvě o veřejných službách v přepravě cestujících s dopravcem UMBRELLA CITY LINES s.r.o. – oblast Kadaň-Žatec
bod 15.21 priloha 3.pdf	k usnesení č. 146/2R/2024	Dodatek ke smlouvě o veřejných službách v přepravě cestujících s dopravcem UMBRELLA CITY LINES s.r.o. – oblast Mostecká pánev

bod 15.21 priloha 4.pdf	k usnesení č. 146/2R/2024	Dodatek ke smlouvě o veřejných službách v přepravě cestujících s dopravcem Doprava Teplice s.r.o. – oblast Příměstská doprava Teplice
bod 15.21 priloha 5.pdf	k usnesení č. 146/2R/2024	Dodatek ke smlouvě o veřejných službách v přepravě cestujících s dopravcem Doprava Teplice s.r.o. – oblast Teplicko
bod 15.21 priloha 6.pdf	k usnesení č. 146/2R/2024	Dodatek ke smlouvě o veřejných službách v přepravě cestujících s dopravcem AKV bus a.s. – oblast Vejprtsko
bod 16.1 Priloha 1.pdf	k usnesení č. 150/2R/2024	RO ÚK č. 15/2024/RÚK - usnesení
bod 16.2 Priloha 1.pdf	k usnesení č. 151/2R/2024	RO ÚK č. 16/2024/ZÚK - usnesení
bod 17.1. priloha 1.pdf	k usnesení č. 153/2R/2024	Hodnocení žádostí dotačního programu „Podpora akreditace poskytovatelů zdravotních služeb v oblasti primární péče“ korespondenční hlasování „per rollam"
bod 17.1. priloha 2.pdf	k usnesení č. 153/2R/2024	Hodnocení žádostí dotačního programu „Podpora rezidenčních míst pro lékařské obory“ - korespondenční hlasování „per rollam"
bod 17.1. priloha 4.pdf	k usnesení č. 153/2R/2024	Hodnocení žádostí dotačního programu „Stipendijní program pro studenty lékařských a nelékařských zdravotnických oborů“ korespondenční hlasování „per rollam"
bod 17.1. priloha 5.pdf	k usnesení č. 153/2R/2024	Aktuální informace o stavu hodnocení Stipendijního programu pro studenty lékařských a nelékařských zdravotnických oborů, počet podpořených žadatelů a výše poskytnutých stipendií
bod 17.1. priloha 7.pdf	k usnesení č. 153/2R/2024	Přehled žádostí o výplatu dalšího stipendia v programu „Stipendijní program pro studenty lékařských a nelékařských zdravotnických oborů“

bod 17.1. priloha 8.pdf	k usnesení č. 153/2R/2024	Přehled žádostí o výplatu dalšího stipendia v programech „Stabilizace lékařů, zubních lékařů a farmaceutů v Ústeckém kraji“ a „Stabilizace nelékařských zdravotnických pracovníků v Ústeckém kraji“
bod 17.1. priloha 10.pdf	k usnesení č. 153/2R/2024	Žádost o odložení plnění závazku stipendistky Mgr. Karolíny Fořtové
bod 17.1. priloha 11.pdf	k usnesení č. 153/2R/2024	Hodnocení žádosti dotačního programu „Podpora léčebné rehabilitace a rehabilitačních pobytů pro občany Ústeckého kraje“
bod 17.1. priloha 14.pdf	k usnesení č. 153/2R/2024	Hodnocení žádostí dotačního programu „Podpora dostupnosti primární péče v Ústeckém kraji“ - korespondenční hlasování „per rollam"
bod 17.2 priloha 1.pdf	k usnesení č. 154/2R/2024	Pověření pro člena Rady Ústeckého kraje Ing. Radima Laibla
bod 17.4 priloha 2.pdf	k usnesení č. 156/2R/2024	Vzor smlouvy o zajištění závazku veřejné služby na zabezpečení lékařské pohotovostní služby (provoz ordinace)

Krajský úřad Ústeckého kraje

Příloha č. 5

Rada Ústeckého kraje

DOHODA O POUŽITÍ SOUKROMÉHO SILNIČNÍHO MOTOROVÉHO VOZIDLA

uzavřená v souladu s § 1746 odst. 2 zákona č. 89/2012Sb., občanský zákoník, ve znění pozdějších předpisů a v návaznosti na § 157 odst. 3 zákona č. 262/2006 Sb., zákoník práce, ve znění pozdějších předpisů

Ústecký kraj
sídlo: Velká Hradební 3118/48, 400 02 Ústí nad Labem
IČO: 70892156
Zastoupený: Mgr. Richardem Brabcem, hejtmanem
(dále jen „Ústecký kraj")

a

Ing. Tomáš Kirbs
datum narození:
adresa místa trvalého pobytu: [redacted]
(dále jen „zastupitel")

uzavírají spolu tuto

DOHODU O POUŽITÍ SOUKROMÉHO SILNIČNÍHO MOTOROVÉHO VOZIDLA

(dále jen „dohoda"):

I.

Účel a předmět dohody

1. Účelem této dohody je upravit právní vztahy mezi Ústeckým krajem a Zastupitelem při použití soukromého silničního motorového vozidla v souladu se Zásadami pro poskytování cestovních náhrad při pracovních cestách členům Zastupitelstva Ústeckého kraje schválených usnesením Zastupitelstva Ústeckého kraje č. 008/26Z/2024 ze dne 22. 1. 2024.
2. Strany dohody tímto potvrzují, že Zastupitel byl požádán Ústeckým krajem, aby k uskutečnění pracovních cest v době VII. volebního období používal soukromé silniční motorové vozidlo, pokud nebude užívat služební motorové vozidlo. Konkrétní pracovní cesty za použití soukromého služebního vozidla budou schváleny v rámci cestovního příkazu. Na jiné pracovní cesty nelze soukromé motorové vozidlo využít.

3. Zastupitel souhlasí s tím, že použije k vykonání pracovních cest soukromé silniční motorové vozidlo uvedené v čl. II. této dohody.

II.

Soukromé silniční motorové vozidlo (dále i jako „vozidlo“)

1. Typ vozidla a registrační značka: [redacted]
2. Jméno, příjmení a adresa vlastníka vozidla: [redacted]
3. Číslo pojistné smlouvy pojištění odpovědnosti za škodu způsobenou provozem vozidla: [redacted]
4. Číslo pojistné smlouvy havarijního pojištění: [redacted]
5. Pojištěno u pojišťovny: [redacted]
6. Průměrná spotřeba vozidla uvedená v Osvědčení o registraci vozidla: [redacted]
7. Zastupitel tímto čestně prohlašuje, že:

   a) v případě pojistné události bude uplatňovat nárok na pojistné plnění u příslušné pojišťovny. Pojištění bude trvat po celou dobu platnosti této dohody,

   b) vozidlo je a po celou dobu trvání této smlouvy bude v řádném technickém stavu, pravidelně předepsaným způsobem servisováno a udržováno,

III.

Závěrečná ustanovení

1. Osobní údaje jsou zpracovány v souladu s Nařízením Evropského parlamentu a Rady (EU) 2016/679 ze dne 27. dubna 2016 o ochraně fyzických osob v souvislosti se zpracováním osobních údajů a o zrušení směrnice 95/46/ES (obecné nařízení o ochraně osobních údajů) v rozsahu, v jakém je příslušný subjekt údajů správci poskytl, a to v souvislosti s uzavřením smluvního vztahu se správcem a zpracovává je v souladu s platnými právními předpisy či k plnění zákonných povinností správce a po nezbytně nutnou dobu stanovenou v příslušných právních předpisech.

2. Veškeré změny okolností týkající se obsahu dohody je povinen Zastupitel oznámit písemně, na formuláři Oznámení změny, který je přílohou Zásad pro poskytování cestovních náhrad při pracovních cestách členům Zastupitelstva Ústeckého kraje, nejpozději do osmi pracovních dnů vedoucímu odboru informatiky a organizačních věcí.

   Pokud změny nenahlásí ve stanovené lhůtě a dojde ke vzniku pojistné události, nenese Ústecký kraj odpovědnost.

3. Ústecký kraj potvrzuje, že uzavření této dohody bylo schváleno Radou Ústeckého kraje usnesením č. 0 / R/2024 ze dne 26. 11. 2024.

4. Strany dohody shodně prohlašují, že si tuto dohodu před jejím podpisem přečetly, že byla uzavřena po vzájemném projednání podle jejich pravé a svobodné vůle, určitě, vážně a srozumitelně, bez zneužití tísně, nezkušenosti, rozumové slabosti, rozrušení nebo lehkomyslnosti druhé strany, na důkaz čehož připojují své podpisy.

V Ústí nad Labem dne ……

……

Ústecký kraj

V Ústí nad Labem dne ……..

……

Zastupitel

Krajský úřad Ústeckého kraje

Příloha č. 5

Rada Ústeckého kraje

DOHODA O POUŽITÍ SOUKROMÉHO SILNIČNÍHO MOTOROVÉHO VOZIDLA

uzavřená v souladu s § 1746 odst. 2 zákona č. 89/2012Sb., občanský zákoník, ve znění pozdějších předpisů a v návaznosti na § 157 odst. 3 zákona č. 262/2006 Sb., zákoník práce, ve znění pozdějších předpisů

Ústecký kraj
sídlo: Velká Hradební 3118/48, 400 02 Ústí nad Labem
IČO: 70892156
Zastoupený: Mgr. Richardem Brabcem, hejtmanem
(dále jen „Ústecký kraj")

a

Ing. Vlastimil Skála
datum narození:
adresa místa trvalého pobytu: [redacted]
(dále jen „zastupitel")

uzavírají spolu tuto

DOHODU O POUŽITÍ SOUKROMÉHO SILNIČNÍHO MOTOROVÉHO VOZIDLA

(dále jen „dohoda"):

I.

Účel a předmět dohody

1. Účelem této dohody je upravit právní vztahy mezi Ústeckým krajem a Zastupitelem při použití soukromého silničního motorového vozidla v souladu se Zásadami pro poskytování cestovních náhrad při pracovních cestách členům Zastupitelstva Ústeckého kraje schválených usnesením Zastupitelstva Ústeckého kraje č. 008/26Z/2024 ze dne 22. 1. 2024.
2. Strany dohody tímto potvrzují, že Zastupitel byl požádán Ústeckým krajem, aby k uskutečnění pracovních cest v době VII. volebního období používal soukromé silniční motorové vozidlo, pokud nebude užívat služební motorové vozidlo. Konkrétní pracovní cesty za použití soukromého služebního vozidla budou schváleny v rámci cestovního příkazu. Na jiné pracovní cesty nelze soukromé motorové vozidlo využít.

3. Zastupitel souhlasí s tím, že použije k vykonání pracovních cest soukromé silniční motorové vozidlo uvedené v čl. II. této dohody.

II.

Soukromé silniční motorové vozidlo (dále i jako „vozidlo“)

1. Typ vozidla a registrační značka: [redacted]
2. Jméno, příjmení a adresa vlastníka vozidla: [redacted]
3. Číslo pojistné smlouvy pojištění odpovědnosti za škodu způsobenou provozem vozidla: [redacted]
4. Číslo pojistné smlouvy havarijního pojištění: [redacted]
5. Pojištěno u pojišťovny: [redacted]
6. Průměrná spotřeba vozidla uvedená v Osvědčení o registraci vozidla [redacted]
7. Zastupitel tímto čestně prohlašuje, že:

   a) v případě pojistné události bude uplatňovat nárok na pojistné plnění u příslušné pojišťovny. Pojištění bude trvat po celou dobu platnosti této dohody,

   b) vozidlo je a po celou dobu trvání této smlouvy bude v řádném technickém stavu, pravidelně předepsaným způsobem servisováno a udržováno,

III.

Závěrečná ustanovení

1. Osobní údaje jsou zpracovány v souladu s Nařízením Evropského parlamentu a Rady (EU) 2016/679 ze dne 27. dubna 2016 o ochraně fyzických osob v souvislosti se zpracováním osobních údajů a o zrušení směrnice 95/46/ES (obecné nařízení o ochraně osobních údajů) v rozsahu, v jakém je příslušný subjekt údajů správci poskytl, a to v souvislosti s uzavřením smluvního vztahu se správcem a zpracovává je v souladu s platnými právními předpisy či k plnění zákonných povinností správce a po nezbytně nutnou dobu stanovenou v příslušných právních předpisech.

2. Veškeré změny okolností týkající se obsahu dohody je povinen Zastupitel oznámit písemně, na formuláři Oznámení změny, který je přílohou Zásad pro poskytování cestovních náhrad při pracovních cestách členům Zastupitelstva Ústeckého kraje, nejpozději do osmi pracovních dnů vedoucímu odboru informatiky a organizačních věcí.

   Pokud změny nenahlásí ve stanovené lhůtě a dojde ke vzniku pojistné události, nenese Ústecký kraj odpovědnost.

3. Ústecký kraj potvrzuje, že uzavření této dohody bylo schváleno Radou Ústeckého kraje usnesením č. 0 / R/2024 ze dne 26. 11. 2024.

4. Strany dohody shodně prohlašují, že si tuto dohodu před jejím podpisem přečetly, že byla uzavřena po vzájemném projednání podle jejich pravé a svobodné vůle, určitě, vážně a srozumitelně, bez zneužití tísně, nezkušenosti, rozumové slabosti, rozrušení nebo lehkomyslnosti druhé strany, na důkaz čehož připojují své podpisy.

V Ústí nad Labem dne ……

……

Ústecký kraj

V Ústí nad Labem dne ……..

……

Zastupitel

Krajský úřad Ústeckého kraje

Rada Ústeckého kraje

DOHODA O POUŽITÍ SOUKROMÉHO SILNIČNÍHO MOTOROVÉHO VOZIDLA

uzavřená v souladu s § 1746 odst. 2 zákona č. 89/2012Sb., občanský zákoník, ve znění pozdějších předpisů a v návaznosti na § 157 odst. 3 zákona č. 262/2006 Sb., zákoník práce, ve znění pozdějších předpisů

Ústecký kraj
sídlo: Velká Hradební 3118/48, 400 02 Ústí nad Labem
IČO: 70892156
Zastoupený: Mgr. Richardem Brabcem, hejtmanem
(dále jen „Ústecký kraj")

a

Jaroslav Komínek, MBA
datum narození:
adresa místa trvalého pobytu: [redacted]
(dále jen „zastupitel")

uzavírají spolu tuto

DOHODU O POUŽITÍ SOUKROMÉHO SILNIČNÍHO MOTOROVÉHO VOZIDLA

(dále jen „dohoda"):

I.

Účel a předmět dohody

1. Účelem této dohody je upravit právní vztahy mezi Ústeckým krajem a Zastupitelem při použití soukromého silničního motorového vozidla v souladu se Zásadami pro poskytování cestovních náhrad při pracovních cestách členům Zastupitelstva Ústeckého kraje schválených usnesením Zastupitelstva Ústeckého kraje č. 008/26Z/2024 ze dne 22.1.2024.
2. Strany dohody tímto potvrzují, že Zastupitel byl požádán Ústeckým krajem, aby k uskutečnění pracovních cest v době VII. Volebního období používal soukromé silniční motorové vozidlo, pokud nebude užívat služební motorové vozidlo. Konkrétní pracovní cesty za použití soukromého služebního vozidla budou schváleny v rámci cestovního příkazu. Na jiné pracovní cesty nelze soukromé motorové vozidlo využít.

3. Zastupitel souhlasí s tím, že použije k vykonání pracovních cest soukromé silniční motorové vozidlo uvedené v čl. II. této dohody.

II.

Soukromé silniční motorové vozidlo (dále i jako „vozidlo“)

1. Typ vozidla a registrační značka [redacted]
2. Jméno, příjmení a adresa vlastníka vozidla: [redacted]
3. Číslo pojistné smlouvy pojištění odpovědnosti za škodu způsobenou provozem vozidla: [redacted]
4. Pojištěno u pojišťovny: [redacted]
5. Číslo pojistné smlouvy havarijního pojištění: [redacted]
6. Pojištěno u pojišťovny: [redacted]
7. Průměrná spotřeba vozidla uvedená v Osvědčení o registraci vozidla: [redacted]
8. Zastupitel tímto čestně prohlašuje, že:

   a) v případě pojistné události bude uplatňovat nárok na pojistné plnění u příslušné pojišťovny. Pojištění bude trvat po celou dobu platnosti této dohody,

   b) vozidlo je a po celou dobu trvání této smlouvy bude v řádném technickém stavu, pravidelně předepsaným způsobem servisováno a udržováno,

III.

Závěrečná ustanovení

1. Osobní údaje jsou zpracovány v souladu s Nařízením Evropského parlamentu a Rady (EU) 2016/679 ze dne 27. dubna 2016 o ochraně fyzických osob v souvislosti se zpracováním osobních údajů a o zrušení směrnice 95/46/ES (obecné nařízení o ochraně osobních údajů) v rozsahu, v jakém je příslušný subjekt údajů správci poskytl, a to v souvislosti s uzavřením smluvního vztahu se správcem a zpracovává je v souladu s platnými právními předpisy či k plnění zákonných povinností správce a po nezbytně nutnou dobu stanovenou v příslušných právních předpisech.

2. Veškeré změny okolností týkající se obsahu dohody je povinen Zastupitel oznámit písemně, na formuláři Oznámení změny, který je přílohou Zásad pro poskytování cestovních náhrad při pracovních cestách členům Zastupitelstva Ústeckého kraje, nejpozději do osmi pracovních dnů vedoucímu odboru informatiky a organizačních věcí.

   Pokud změny nenahlásí ve stanovené lhůtě a dojde ke vzniku pojistné události, nenese Ústecký kraj odpovědnost.

3. Ústecký kraj potvrzuje, že uzavření této dohody bylo schváleno Radou Ústeckého kraje usnesením č. 0 / R/2024 ze dne 26.11.2024.

4. Strany dohody shodně prohlašují, že si tuto dohodu před jejím podpisem přečetly, že byla uzavřena po vzájemném projednání podle jejich pravé a svobodné vůle, určitě, vážně a srozumitelně, bez zneužití tísně, nezkušenosti, rozumové slabosti, rozrušení nebo lehkomyslnosti druhé strany, na důkaz čehož připojují své podpisy.

V Ústí nad Labem dne ……

V Ústí nad Labem dne ……..

……

Ústecký kraj

……

Zastupitel

Krajský úřad Ústeckého kraje

Rada Ústeckého kraje

DOHODA O POUŽITÍ SOUKROMÉHO SILNIČNÍHO MOTOROVÉHO VOZIDLA

uzavřená v souladu s § 1746 odst. 2 zákona č. 89/2012Sb., občanský zákoník, ve znění pozdějších předpisů a v návaznosti na § 157 odst. 3 zákona č. 262/2006 Sb., zákoník práce, ve znění pozdějších předpisů

Ústecký kraj
sídlo: Velká Hradební 3118/48, 400 02 Ústí nad Labem
IČO: 70892156
Zastoupený: Mgr. Richardem Brabcem, hejtmanem
(dále jen „Ústecký kraj")

a

Ing. Ivana Turková, Ph.D., MBA
datum narození:
adresa místa trvalého pobytu: [redacted]
(dále jen „zastupitel")

uzavírají spolu tuto

DOHODU O POUŽITÍ SOUKROMÉHO SILNIČNÍHO MOTOROVÉHO VOZIDLA
(dále jen „dohoda"):

I.

Účel a předmět dohody

1. Účelem této dohody je upravit právní vztahy mezi Ústeckým krajem a Zastupitelem při použití soukromého silničního motorového vozidla v souladu se Zásadami pro poskytování cestovních náhrad při pracovních cestách členům Zastupitelstva Ústeckého kraje schválených usnesením Zastupitelstva Ústeckého kraje č. 008/26Z/2024 ze dne 22.1.2024.
2. Strany dohody tímto potvrzují, že Zastupitel byl požádán Ústeckým krajem, aby k uskutečnění pracovních cest v době VII. Volebního období používal soukromé silniční motorové vozidlo, pokud nebude užívat služební motorové vozidlo. Konkrétní pracovní cesty za použití soukromého služebního vozidla budou schváleny v rámci cestovního příkazu. Na jiné pracovní cesty nelze soukromé motorové vozidlo využít.

3. Zastupitel souhlasí s tím, že použije k vykonání pracovních cest soukromé silniční motorové vozidlo uvedené v čl. II. této dohody.

II.

Soukromé silniční motorové vozidlo (dále i jako „vozidlo“)

1. Typ vozidla a registrační značka: [redacted]
2. Jméno, příjmení a adresa vlastníka vozidla: [redacted]
3. Číslo pojistné smlouvy pojištění odpovědnosti za škodu způsobenou provozem vozidla: [redacted]
4. Číslo pojistné smlouvy havarijního pojištění: [redacted]
5. Pojištěno u pojišťovny: [redacted]
6. Průměrná spotřeba vozidla uvedená v Osvědčení o registraci vozidla: [redacted]
7. Zastupitel tímto čestně prohlašuje, že:

   a) v případě pojistné události bude uplatňovat nárok na pojistné plnění u příslušné pojišťovny. Pojištění bude trvat po celou dobu platnosti této dohody,

   b) vozidlo je a po celou dobu trvání této smlouvy bude v řádném technickém stavu, pravidelně předepsaným způsobem servisováno a udržováno,

   c) disponuje výslovným souhlasem vlastníka shora uvedeného vozidla k využití za účelem uvedeným v čl. I této smlouvy a taktéž souhlasem pro případnou přepravu spolucestujících z řad subjektů působících u Ústeckého kraje.

III.

Závěrečná ustanovení

1. Osobní údaje jsou zpracovány v souladu s Nařízením Evropského parlamentu a Rady (EU) 2016/679 ze dne 27. dubna 2016 o ochraně fyzických osob v souvislosti se zpracováním osobních údajů a o zrušení směrnice 95/46/ES (obecné nařízení o ochraně osobních údajů) v rozsahu, v jakém je příslušný subjekt údajů správci poskytl, a to v souvislosti s uzavřením smluvního vztahu se správcem a zpracovává je v souladu s platnými právními předpisy či k plnění zákonných povinností správce a po nezbytně nutnou dobu stanovenou v příslušných právních předpisech.

2. Veškeré změny okolností týkající se obsahu dohody je povinen Zastupitel oznámit písemně, na formuláři Oznámení změny, který je přílohou Zásad pro poskytování cestovních náhrad při pracovních cestách členům Zastupitelstva Ústeckého kraje, nejpozději do osmi pracovních dnů vedoucímu odboru informatiky a organizačních věcí.

Pokud změny nenahlásí ve stanovené lhůtě a dojde ke vzniku pojistné události, nenese Ústecký kraj odpovědnost.

3. Ústecký kraj potvrzuje, že uzavření této dohody bylo schváleno Radou Ústeckého kraje usnesením č. 0 / R/2024 ze dne 26.11.2024.

4. Strany dohody shodně prohlašují, že si tuto dohodu před jejím podpisem přečetly, že byla uzavřena po vzájemném projednání podle jejich pravé a svobodné vůle, určitě, vážně a srozumitelně, bez zneužití tísně, nezkušenosti, rozumové slabosti, rozrušení nebo lehkomyslnosti druhé strany, na důkaz čehož připojují své podpisy.

V Ústí nad Labem dne ……

……

Ústecký kraj

V Ústí nad Labem dne …….

……

Zastupitel

Krajský úřad Ústeckého kraje

Rada Ústeckého kraje

DOHODA O POUŽITÍ SOUKROMÉHO SILNIČNÍHO MOTOROVÉHO VOZIDLA

uzavřená v souladu s § 1746 odst. 2 zákona č. 89/2012Sb., občanský zákoník, ve znění pozdějších předpisů a v návaznosti na § 157 odst. 3 zákona č. 262/2006 Sb., zákoník práce, ve znění pozdějších předpisů

Ústecký kraj
sídlo: Velká Hradební 3118/48, 400 02 Ústí nad Labem
IČO: 70892156
Zastoupený: Mgr. Richardem Brabcem, hejtmanem
(dále jen „Ústecký kraj")

a

Ing. Lubomír Veselka
datum narození:
adresa místa trvalého pobytu: [redacted]
(dále jen „zastupitel")

uzavírají spolu tuto

DOHODU O POUŽITÍ SOUKROMÉHO SILNIČNÍHO MOTOROVÉHO VOZIDLA

(dále jen „dohoda"):

I.

Účel a předmět dohody

1. Účelem této dohody je upravit právní vztahy mezi Ústeckým krajem a Zastupitelem při použití soukromého silničního motorového vozidla v souladu se Zásadami pro poskytování cestovních náhrad při pracovních cestách členům Zastupitelstva Ústeckého kraje schválených usnesením Zastupitelstva Ústeckého kraje č. 008/26Z/2024 ze dne 22.1.2024.
2. Strany dohody tímto potvrzují, že Zastupitel byl požádán Ústeckým krajem, aby k uskutečnění pracovních cest v době VII. Volebního období používal soukromé silniční motorové vozidlo, pokud nebude užívat služební motorové vozidlo. Konkrétní pracovní cesty za použití soukromého služebního vozidla budou schváleny v rámci cestovního příkazu. Na jiné pracovní cesty nelze soukromé motorové vozidlo využít.

3. Zastupitel souhlasí s tím, že použije k vykonání pracovních cest soukromé silniční motorové vozidlo uvedené v čl. II. této dohody.

II.

Soukromé silniční motorové vozidlo (dále i jako „vozidlo“)

1. Typ vozidla a registrační značka: [redacted]
2. Jméno, příjmení a adresa vlastníka vozidla: [redacted]
3. Číslo pojistné smlouvy pojištění odpovědnosti za škodu způsobenou provozem vozidla: [redacted]
4. Číslo pojistné smlouvy havarijního pojištění: [redacted]
5. Pojištěno u pojišťovny: [redacted]
6. Průměrná spotřeba vozidla uvedená v Osvědčení o registraci vozidla: [redacted]
7. Zastupitel tímto čestně prohlašuje, že:

   a) v případě pojistné události bude uplatňovat nárok na pojistné plnění u příslušné pojišťovny. Pojištění bude trvat po celou dobu platnosti této dohody,

   b) vozidlo je a po celou dobu trvání této smlouvy bude v řádném technickém stavu, pravidelně předepsaným způsobem servisováno a udržováno,

   c) disponuje výslovným souhlasem vlastníka shora uvedeného vozidla k využití za účelem uvedeným v čl. I této smlouvy a taktéž souhlasem pro případnou přepravu spolucestujících z řad subjektů působících u Ústeckého kraje.

III.

Závěrečná ustanovení

1. Osobní údaje jsou zpracovány v souladu s Nařízením Evropského parlamentu a Rady (EU) 2016/679 ze dne 27. dubna 2016 o ochraně fyzických osob v souvislosti se zpracováním osobních údajů a o zrušení směrnice 95/46/ES (obecné nařízení o ochraně osobních údajů) v rozsahu, v jakém je příslušný subjekt údajů správci poskytl, a to v souvislosti s uzavřením smluvního vztahu se správcem a zpracovává je v souladu s platnými právními předpisy či k plnění zákonných povinností správce a po nezbytně nutnou dobu stanovenou v příslušných právních předpisech.

2. Veškeré změny okolností týkající se obsahu dohody je povinen Zastupitel oznámit písemně, na formuláři Oznámení změny, který je přílohou Zásad pro poskytování cestovních náhrad při pracovních cestách členům Zastupitelstva Ústeckého kraje, nejpozději do osmi pracovních dnů vedoucímu odboru informatiky a organizačních věcí.

Pokud změny nenahlásí ve stanovené lhůtě a dojde ke vzniku pojistné události, nenese Ústecký kraj odpovědnost.

3. Ústecký kraj potvrzuje, že uzavření této dohody bylo schváleno Radou Ústeckého kraje usnesením č. 0 / R/2024 ze dne 26.11.2024.

4. Strany dohody shodně prohlašují, že si tuto dohodu před jejím podpisem přečetly, že byla uzavřena po vzájemném projednání podle jejich pravé a svobodné vůle, určitě, vážně a srozumitelně, bez zneužití tísně, nezkušenosti, rozumové slabosti, rozrušení nebo lehkomyslnosti druhé strany, na důkaz čehož připojují své podpisy.

V Ústí nad Labem dne ……

……

Ústecký kraj

V Ústí nad Labem dne ……..

……

Zastupitel

Krajský úřad Ústeckého kraje

Rada Ústeckého kraje

DOHODA O POUŽITÍ SOUKROMÉHO SILNIČNÍHO MOTOROVÉHO VOZIDLA

uzavřená v souladu s § 1746 odst. 2 zákona č. 89/2012Sb., občanský zákoník, ve znění pozdějších předpisů a v návaznosti na § 157 odst. 3 zákona č. 262/2006 Sb., zákoník práce, ve znění pozdějších předpisů

Ústecký kraj
sídlo: Velká Hradební 3118/48, 400 02 Ústí nad Labem
IČO: 70892156
Zastoupený: Mgr. Richardem Brabcem, hejtmanem
(dále jen „Ústecký kraj")

a

Mgr. Bc. Radek Scherfer
datum narození:
adresa místa trvalého pobytu: [redacted]
(dále jen „zastupitel")

uzavírají spolu tuto

DOHODU O POUŽITÍ SOUKROMÉHO SILNIČNÍHO MOTOROVÉHO VOZIDLA

(dále jen „dohoda"):

I.

Účel a předmět dohody

1. Účelem této dohody je upravit právní vztahy mezi Ústeckým krajem a Zastupitelem při použití soukromého silničního motorového vozidla v souladu se Zásadami pro poskytování cestovních náhrad při pracovních cestách členům Zastupitelstva Ústeckého kraje schválených usnesením Zastupitelstva Ústeckého kraje č. 008/26Z/2024 ze dne 22.1.2024.
2. Strany dohody tímto potvrzují, že Zastupitel byl požádán Ústeckým krajem, aby k uskutečnění pracovních cest v době VII. Volebního období používal soukromé silniční motorové vozidlo, pokud nebude užívat služební motorové vozidlo. Konkrétní pracovní cesty za použití soukromého služebního vozidla budou schváleny v rámci cestovního příkazu. Na jiné pracovní cesty nelze soukromé motorové vozidlo využít.

3. Zastupitel souhlasí s tím, že použije k vykonání pracovních cest soukromé silniční motorové vozidlo uvedené v čl. II. této dohody.

II.

Soukromé silniční motorové vozidlo (dále i jako „vozidlo“)

1. Typ vozidla a registrační značka: [redacted]
2. Jméno, příjmení a adresa vlastníka vozidla: [redacted]
3. Číslo pojistné smlouvy pojištění odpovědnosti za škodu způsobenou provozem vozidla: [redacted]
4. Číslo pojistné smlouvy havarijního pojištění: [redacted]
5. Pojištěno u pojišťovny: [redacted]
6. Průměrná spotřeba vozidla uvedená v Osvědčení o registraci vozidla: 5,6l/100km BA
7. Zastupitel tímto čestně prohlašuje, že:

   a) v případě pojistné události bude uplatňovat nárok na pojistné plnění u příslušné pojišťovny. Pojištění bude trvat po celou dobu platnosti této dohody,

   b) vozidlo je a po celou dobu trvání této smlouvy bude v řádném technickém stavu, pravidelně předepsaným způsobem servisováno a udržováno,

III.

Závěrečná ustanovení

1. Osobní údaje jsou zpracovány v souladu s Nařízením Evropského parlamentu a Rady (EU) 2016/679 ze dne 27. dubna 2016 o ochraně fyzických osob v souvislosti se zpracováním osobních údajů a o zrušení směrnice 95/46/ES (obecné nařízení o ochraně osobních údajů) v rozsahu, v jakém je příslušný subjekt údajů správci poskytl, a to v souvislosti s uzavřením smluvního vztahu se správcem a zpracovává je v souladu s platnými právními předpisy či k plnění zákonných povinností správce a po nezbytně nutnou dobu stanovenou v příslušných právních předpisech.

2. Veškeré změny okolností týkající se obsahu dohody je povinen Zastupitel oznámit písemně, na formuláři Oznámení změny, který je přílohou Zásad pro poskytování cestovních náhrad při pracovních cestách členům Zastupitelstva Ústeckého kraje, nejpozději do osmi pracovních dnů vedoucímu odboru informatiky a organizačních věcí.

   Pokud změny nenahlásí ve stanovené lhůtě a dojde ke vzniku pojistné události, nenese Ústecký kraj odpovědnost.

3. Ústecký kraj potvrzuje, že uzavření této dohody bylo schváleno Radou Ústeckého kraje usnesením č. 0 / R/2024 ze dne 26.11.2024.

4. Strany dohody shodně prohlašují, že si tuto dohodu před jejím podpisem přečetly, že byla uzavřena po vzájemném projednání podle jejich pravé a svobodné vůle, určitě, vážně a srozumitelně, bez zneužití tísně, nezkušenosti, rozumové slabosti, rozrušení nebo lehkomyslnosti druhé strany, na důkaz čehož připojují své podpisy.

V Ústí nad Labem dne ……

……

Ústecký kraj

V Ústí nad Labem dne ……..

……

Zastupitel

ústecký kraj

na základě usnesení Zastupitelstva Ústeckého kraje č. XXX/XXZ/20XX
ze dne … , dle ustanovení § 10c zákona č. 250/2000 Sb., o rozpočtových pravidlech územních rozpočtů, ve znění pozdějších předpisů,

vyhlašuje

DOTAČNÍ PROGRAM

Název dotačního programu:	PROGRAM 2025 NA PODPORU JSDHO A OSTATNÍCH SLOŽEK IZS		
Oblast a zdroje podpory:	*A.* Pořízení nové cisternové automobilové stříkačky. *B.* Výstavba a rekonstrukce požárních zbrojnic nebo nákup dopravního automobilu. *C.* Podpora spolků a právnických osob působících v oblasti požární ochrany, ochrany obyvatelstva a ostatních složek IZS dle zákona č. 239/2000 Sb. *D.* Podpora obecní nebo městské policie. *E.* Podpora Jednotky sboru dobrovolných hasičů obce dále jen „JSDHO“. Dotace je ve všech oblastech podpory poskytována z Fondu podpor Ústeckého kraje.		
Okruh způsobilých žadatelů/příjemců:	obec / právnická osoba		
Účel a cíl dotace:	Zvýšení akceschopnosti složek IZS k řešení mimořádných událostí v Ústeckém kraji.		
Forma dotace:	investiční	neinvestiční	kombinace
Výše dotace:	minimálně 20 000 Kč	maximálně 1 000 000 Kč	
Spoluúčast příjemce:	minimálně 10 % celkových uznatelných nákladů projektu		
Období (termín) realizace projektu:	01. 01. 2025 – 31. 10. 2026		
Varianta dotace:	ex ante (před)	~~ex post (po)~~	
Lhůta pro podávání žádostí:	*od __. __. ____ nejpozději do __. __. ____*		

Změny v projektu:	-	ANO – viz čl. XVI.
Udržitelnost projektu:	-	ANO, částečně
Kontaktní osoby:	Bc. Tomáš Štěpánek, tel.: 475 657 175 e-mail: stepanek.t@kr-ustecky.cz Ing. Marcel Kucr, tel.: 475 657 118 e-mail: kucr.m@kr-ustecky.cz	

I. Název dotačního programu, den zveřejnění

1) PROGRAM 2025 NA PODPORU JSDHO A OSTATNÍCH SLOŽEK IZS (dále jen „Program“).

2) Program byl zveřejněn dne 19.12.2024.

II. Specifikace dotačního programu dle konkrétní oblasti podpory

1) Vyhlašovatelem Programu a poskytovatelem dotace je Ústecký kraj, Velká Hradební 3118/48, Ústí nad Labem, IČ: 70892156, zastoupený hejtmanem kraje.

2) Dotace je poskytována z Fondu podpor Ústeckého kraje v oblasti podpory požární ochrana a ostatní složky integrovaného záchranného systému.

3) Administrátorem Programu je odbor informatiky a organizačních věcí / oddělení krizového řízení Krajského úřadu Ústeckého kraje (dále jen „Administrátor“).

III. Účel finanční podpory (dotace) a důvody podpory stanoveného účelu

Důvodem vyhlášení programu je zlepšení technického vybavení a celkové zvýšení akceschopnosti složek IZS a právnických osob působících v oblasti požární ochrany nebo ochrany obyvatelstva a ostatních složek IZS dle zákona č. 239/2000 Sb.

Dotaci lze použít za účelem (oblasti podpory):

A. Pořízení nové cisternové automobilové stříkačky“ (dále jen „CAS“) v rámci výzvy JSDH_V1_2025 - Pořízení nové CAS z rámcové dohody v dotačním programu Investiční účelové dotace pro jednotky sboru dobrovolných hasičů obcí, jehož poskytovatelem je Ministerstvo vnitra – generální ředitelství Hasičského záchranného sboru České republiky (dále jen „MV GŘ HZS ČR“).

B. Výstavby či rekonstrukci požárních zbrojnic nebo nákupu nového dopravního automobilu (může být doplněn požárním přívěsem) v rámci výzev JSDH_V2_2024 - Pořízení nového dopravního automobilu nebo požárního přívěsu pro hašení nebo JSDH_V3_2025 - Stavba nebo rekonstrukce požární zbrojnice v dotačním programu Investiční účelové dotace pro jednotky sboru dobrovolných hasičů obcí, jehož poskytovatelem je MV GŘ HZS.

C. Podpora spolků a právnických osob v oblasti požární ochrany, ochrany obyvatelstva a ostatních složek IZS dle zákona č. 239/2000 Sb.

a) Vzdělávací činnost pro děti a mládež včetně pořízení materiálního zabezpečení.
b) Organizování vzdělávacích a sportovních akcí včetně ediční a publikační činnosti.
c) Ochrana obyvatelstva – humanitární pomoc.
d) Vybavení ochrannými prostředky.
e) Materiální vybavení k zajištění činnosti.

D. **Podpora obecní nebo městské policie** dále jen MP**"**:

a) Ochranné pomůcky, výstroj, výzbroj, balistická ochrana.
b) Vybavení služeben.
c) Výstavba a rekonstrukce kamerových systémů a obdobného technického vybavení.
d) Spolufinancování nákupu motorových vozidel.

E. Podpora JSDHO:

a) Osobní a společné ochranné prostředky k zásahu (v souladu vyhláškou č. 69/2014 Sb., o technických podmínkách věcných prostředků požární ochrany.
b) Technické prostředky.
c) Opravy, servis a revize technických prostředků, mimo servisu a oprav CAS.

IV. Forma dotace, způsob a varianta poskytnutí dotace.

1) Investiční/neinvestiční dotace (lze kombinovat) bude žadateli poskytnuta na jeho bankovní účet bezhotovostním převodem v celých Kč za podmínek blíže specifikovaných a způsobem stanoveným ve Smlouvě o poskytnutí dotace, jednorázově metodou ex ante (předem).

2) Dotace bude vyplacena do 30 dnů ode dne nabytí účinnosti Smlouvy o poskytnutí dotace.

V. Předpokládaný celkový objem peněžních prostředků vyčleněných na dotační program.

1) Předpokládaný celkový objem peněžních prostředků (alokace) činí 21 000 000 Kč, z toho:
   A. Pořízení nové CAS" - alokace ve výši 10 000 000 Kč.
   B. Výstavba nebo rekonstrukce požárních zbrojnic a nákup nového dopravního automobilu" - alokace ve výši 3 050 000 Kč.
   C. Podpora spolků a právnických osob působících v oblasti požární ochrany, ochrany obyvatelstva a ostatních složek IZS dle zákona č. 239/2000 Sb. – alokace ve výši 1 000 000 Kč.
   D. Podpora MP– alokace ve výši 3 050 000 Kč.
   E. Podpora JSDHO – vybavení osobními ochrannými prostředky a věcnými prostředky požární ochrany – alokace ve výši 3 900 000 Kč.

2) Dojde-li v průběhu uveřejnění dotačního programu na úřední desce po jeho schválení (min. 30denní zákonná lhůta) na základě rozhodnutí zastupitelstva (orgánu) kraje k navýšení stanoveného celkového objemu peněžních prostředků vyčleněných v rozpočtu kraje na podporu stanoveného účelu, či bude takové navýšení prostředků navrženo k rozhodnutí, uvede se taková informace včetně příslušného rozhodnutí zastupitelstva kraje na úřední desce a webových stránkách v příslušné složce programu.

3) Shodně bude postupováno v případě, kdy bude schváleno navýšení prostředků či bude takové navýšení prostředků navrženo k rozhodnutí v době běhu lhůty pro předkládání žádostí. V souvislosti se zveřejněním informace, o již schváleném navýšení bude prodloužena lhůta pro předkládání žádostí o délku původně stanovené lhůty. Prodloužení lhůty provádí administrátor Krajského úřadu Ústeckého kraje a tato skutečnost bude zveřejněna stejným způsobem jako dotační program.

4) Dojde-li v průběhu hodnocení žádostí ke schválení navýšení prostředků či bude takové navýšení prostředků navrženo k rozhodnutí, promítne se příslušné navýšení do prováděného hodnocení (uspokojení více žadatelů). V případě, že o navrženém navýšení prostředků bude rozhodovat zastupitelstvo až po ukončení hodnocení, je možné předložit návrh rozhodnutí o poskytování dotace variantně (podmíněně) pro případ, že by navržené navýšení nebylo schváleno (varianta původní alokace, varianta s navýšením).

5) Dojde-li ke zvýšení stanoveného celkového objemu peněžních prostředků vyčleněných v rozpočtu kraje na podporu stanoveného účelu v rámci dotačního programu až poté, co bylo provedeno hodnocení žádostí, před rozhodnutím o poskytnutí dotace v příslušném orgánu kraje, může být uspokojeno více žadatelů (náhradníků). Pro rozhodnutí o žádostech bude rozhodující datum a čas doručení žádosti až do vyčerpání navýšené alokace. Lhůta pro rozhodnutí o žádosti stanovená v dotačním programu bude přiměřeně prodloužena a tato skutečnost bude zveřejněna stejným způsobem jako dotační program a jednotliví žadatelé o tom budou informování. Prodloužení lhůty provádí administrátor dotačního programu.

VI. Informace o povaze dotace.

Dotace nenaplňuje znaky veřejné podpory ve smyslu článku 107 Smlouvy o fungování Evropské unie.

VII. Okruh způsobilých žadatelů.

1) Způsobilými žadateli o poskytnutí dotace mohou v jednotlivých oblastech podpory být:
   A. Pořízení nové „CAS“:
      - obec v územním obvodu Ústeckého kraje, která je zřizovatelem vybrané jednotky SDH, a která obdrží účelovou dotaci na pořízení nové CAS v rámci výše uvedeného dotačního programu MV GŘ HZS ČR.
   B. Výstavba nebo rekonstrukce požárních zbrojnic a nákup nového dopravního automobilu:
      - obec v územním obvodu Ústeckého kraje, která je zřizovatelem jednotky SDH a která obdrží účelovou dotaci na výstavbu nebo rekonstrukci požární zbrojnice v rámci programu MV GŘ HZS ČR – Účelové investiční dotace pro jednotky SDH.
      - obec v územním obvodu Ústeckého kraje, která je zřizovatelem jednotky SDH a která obdrží účelovou dotaci na pořízení dopravního automobilu v rámci programu MV GŘ HZS ČR – Účelové investiční dotace pro jednotky SDH.
   C. Podpora spolků a právnických osob působících v oblasti požární ochrany, ochrany obyvatelstva a ostatních složek IZS dle zákona č. 239/2000 Sb.:
      - Spolky a právnické osoby působících v oblasti požární ochrany, ochrany obyvatelstva a ostatních složek IZS dle zákona č. 239/2000 Sb.
   D. Podpora MP:
      - obec v územním obvodu Ústeckého kraje, která je zřizovatelem Obecní nebo Městské policie.
   E. Podpora JSDHO:

- obec v územním obvodu Ústeckého kraje, která je zřizovatelem JSDHO akceschopné dle § 18 vyhlášky 247/2001 Sb., o organizaci jednotek požární ochrany.

VIII. Podmínky poskytnutí dotace.

1) Dotace může být použita pouze na úhradu uznatelných nákladů/výdajů vzniklých v rámci realizace projektu.

2) Dotace bude poskytnuta na základě písemné smlouvy o poskytnutí dotace.

3) Dotaci lze použít jen na účel uvedený ve smlouvě o poskytnutí dotace při dodržení závazných ukazatelů.

4) Příjemce dotace odpovídá za účelné, efektivní a hospodárné použití dotace v souladu s předloženým rozpočtem projektu a za její řádné a oddělené sledování v účetnictví, jak z hlediska poskytnuté výše dotace, tak z hlediska nákladů celého projektu.

5) Dotace není převoditelná na jiný právní subjekt. Příjemce dotace je povinen přijatou dotaci použít na financování projektu schváleného poskytovatelem, který realizuje vlastním jménem, na vlastní účet a na vlastní odpovědnost.

6) Minimální – maximální výše dotace v jednotlivých oblastech podpory je:

   A. Pořízení nové CAS:
   Nákup nové CAS **800 000 Kč – 1 000 000 Kč** (investiční dotace).

   B. Výstavba nebo rekonstrukce požárních zbrojnic a nákup nového dopravního automobilu":
      a) Výstavba nové nebo rekonstrukce požární zbrojnice **100 000 Kč– 500 000 Kč** (investiční dotace).
      b) Nákup nového dopravního automobilu **100 000 Kč – 350 000 Kč** (investiční dotace).

   C. Podpora spolků a právnických osob působících v oblasti požární ochrany, ochrany obyvatelstva a ostatních složek IZS dle zákona č. 239/2000 Sb. **20 000 Kč – 80 000 Kč** (investiční/neinvestiční dotace).

   D. Podpora obecní nebo městské policie" **50 000 Kč – 250 000 Kč** (investiční/neinvestiční dotace).

   E. Podpora JSDHO:
   - JPO II **30 000 Kč - 200 000 Kč** (investiční/neinvestiční dotace),
   - JPO III **30 000 Kč - 150 000 Kč** (investiční/neinvestiční dotace),
   - JPO V **30 000 Kč - 100 000 Kč** (investiční/neinvestiční dotace).

7) Výše dotace je maximálně **90 %** z celkových uznatelných nákladů projektu. Procentuální podíl dotace je stanoven jako maximální a je závazným ukazatelem v rámci celkových uznatelných nákladů projektu.

8) Je-li příjemce dotace plátcem DPH s nárokem na uplatnění odpočtu této daně, bude dotace poskytnuta na plnění bez DPH.

9) V případě, že se projekt neuskuteční, je příjemce dotace povinen obdržené peněžní prostředky neprodleně vrátit poskytovateli dle podmínek smlouvy o poskytnutí dotace. Současně je povinen předat příslušnému odboru informaci o vrácení dotace.

10) Porušení rozpočtové kázně příjemcem bude posuzována dle § 22 zákona č. 250/2000 Sb., o rozpočtových pravidlech územních rozpočtů, ve znění pozdějších předpisů, a dle obsahu tohoto Programu a uzavřené smlouvy. Porušením rozpočtové kázně se rozumí každé neoprávněné použití nebo zadržení peněžních prostředků poskytnutých jako dotace z rozpočtu poskytovatele.

11) Příjemce musí dodržovat pravidla publicity projektu v souladu s podmínkami smlouvy o poskytnutí dotace příp. grafickým manuálem.

IX. Termín realizace projektu (závazný časový ukazatel).

1) Termín realizace projektu je stanoven jako závazný časový ukazatel, který není možné bez souhlasu poskytovatele překročit. V rámci termínu realizace projektu musí být vždy veškeré uznatelné náklady/výdaje uhrazeny.

2) Termín zahájení realizace projektu může být nejdříve 01. 01. 2025.

3) Termín ukončení realizace projektu je nejpozději 31. 10. 2026.

   Do tohoto data musí být ukončena fyzická realizace projektu (tj. jsou ukončeny všechny aktivity, které jsou předmětem projektu) a veškeré finanční operace spojené s realizací projektu (tj. jsou uhrazeny všechny náklady vzniklé v rámci projektu, všechny práce, dodávky, služby atd. jsou řádně vyfakturovány, uhrazeny a zaúčtovány). Prodloužení délky realizace projektu je podstatnou změnou a podléhá schválení poskytovatelem (viz čl. XVI).

X. Podmínky podání žádosti.

1) Dotaci lze poskytnout jen na základě řádně podané a úplné žádosti zpracované v souladu s Programem.

2) Žádost je nutné vyplnit a podat formou elektronického on-line formuláře, který je zveřejněn na webových stránkách Ústeckého kraje http://pkr.kr-ustecky.cz/pkr/ (dále jen „Portál ÚK"). Žádost musí být v elektronickém on-line formuláři ve stavu ŽÁDOST PODÁNA. Vzorový formulář žádosti je přílohou Programu. Odeslání on-line formuláře žádosti ještě není podáním žádosti ve stanovené lhůtě pro její podání.

3) Žadatel následně doručuje žádost o dotaci na formuláři, vygenerovaném v elektronické aplikaci Portálu ÚK, včetně povinných příloh uvedených v odstavci 7, podepsanou zaručeným elektronickým podpisem, a to do skončení lhůty pro podání žádosti (viz odstavec 6) do datové schránky Ústeckého kraje: t9zbsva.

4) Žádosti o dotaci doručené jiným způsobem, než je uvedeno v tomto dotačním programu (např. písemně, faxem nebo e-mailem) a žádosti doručené po skončení lhůty pro podání žádosti anebo doručené na jiné adresy, nebudou akceptovány.

5) Žadatel smí podat v každé oblasti podpory pouze jednu žádost o poskytnutí dotace z Programu. Pokud je obec zřizovatelem více jednotek sboru dobrovolných hasičů obcí na svém území, může v oblastech podpory A, B a E podat žádost o dotaci pro každou zřízenou a akceschopnou jednotku sboru dobrovolných hasičů.

6) **Lhůta pro podání žádosti o dotaci je od 17. 03. 2025 od 8:00 hodin do 03. 04. 2025 do 10:00 hodin**.

7) Povinné přílohy k žádosti:
   a) Položkový rozpočet akce/projektu.
   b) Výpis z Usnesení zastupitelstva/rady obce o podání žádosti o dotaci z rozpočtu Ústeckého kraje na příslušný rok a závazku spolufinancování akce z rozpočtu obce v minimální výši 10 % z uznatelných nákladů akce/projektu – jen pokud je žadatelem obec.
   c) Výpis z evidence skutečných majitelů. Obce nedokládají, u zapsaných spolků lze nahradit předložením částečného výpisu podle § 14 zákona č. 37/2021. Pro žadatele, kteří si výpis z evidence skutečných majitelů nezajistí a nedoloží k žádosti o dotaci, bude tento výpis zajištěn administrátorem.
   d) Doklady o ustanovení (např. volba, jmenování) statutárního zástupce právnické osoby, současně s dokladem osvědčujícím jeho oprávnění jednat jménem žadatele navenek (podepisování smluv), a to v kopii nebo plná moc v originále v případě zastoupení žadatele na základě plné moci.
   e) Doklad o zřízení běžného účtu, (např. z internetového bankovnictví generované potvrzení o vedení účtu opatřené elektronickou pečetí příslušné banky, kopie smlouvy).

8) Všechny došlé žádosti o dotaci a jejich přílohy se archivují poskytovatelem a žadatelům o dotaci se nevracejí. Kraj nehradí žadatelům náklady spojené se zpracováním a podáním žádostí. Předložené žádosti o dotaci nebudou žadatelům vráceny ani v případě, že nebudou podpořeny.

XI. Formální kontrola žádostí (posouzení úplnosti, možnost opravy), hodnocení žádostí.

1) Řádně a včas doručené žádosti podané způsobilým žadatelem odpovídající podmínkám Programu budou zpracovány administrátorem programu, který provede kontrolu formální správnosti žádosti a zákonem a programem požadovaných náležitostí.

2) Pokud žádost doručená do datové schránky bude obsahovat formální či jiné nedostatky, které mohou být z pohledu posouzení celé podané žádosti žadatelem nesporně odstraněny, administrátor dotačního programu vyzve žadatele v souladu s principem dobré správy k odstranění těchto nedostatků. Žadatel je povinen nedostatky neprodleně odstranit, a to nejpozději v termínu uvedeném ve výzvě k odstranění nedostatků.

   Za formální nedostatky se zejména považuje:
   a. nesprávné a chybně uvedené předepsané údaje (např. identifikační údaje žadatele, adresa, bankovní spojení apod.),
   b. chyby v psaní a počtech působící nesprávný výsledný údaj,
   c. chybějící požadovaný údaj nebo příloha žádosti nebo chybějící podpis žádosti,
   d. nepřiměřeně nastavený termín ukončení realizace projektu.

3) Doplněné či opravené dokumenty se doručují stejným způsobem jako žádost o dotaci nebo jinou formou uvedenou ve výzvě k odstranění nedostatků.

4) Pokud žadatel ve stanovené lhůtě pro podání žádostí formální nedostatky žádosti nebo jejích příloh neodstraní, nebude tato žádost postoupena do hodnocení dle hodnotících kritérií, a bude bez dalšího vyřazena.

5) Z dalšího hodnocení bude vždy vyřazena žádost o dotaci žadatele:

   a) který má neuhrazené závazky po lhůtě splatnosti vůči orgánům veřejné správy České republiky (finanční úřady, orgány sociálního zabezpečení), zdravotním pojišťovnám a Evropské unii, Ústeckému kraji a jiným územně samosprávným celkům (za neuhrazený závazek se nepovažuje uzavřený splátkový kalendář nebo jiný odklad původní splatnosti),
   b) vůči jehož majetku probíhá, nebo v posledních 3 letech proběhlo insolvenční řízení, nebo

který se nachází podle insolvenčního zákona v úpadku nebo došlo v jeho případě k podání insolvenčního návrhu, návrhu na prohlášení konkurzu, nebo bylo vydáno rozhodnutí o úpadku nebo na jehož majetek byla nařízena exekuce,

c) vůči jehož majetku byla zavedena nucená správa podle zvláštních právních předpisů,
d) který se nachází v procesu zrušení bez právního nástupce (likvidace, zrušení nebo zánik živnostenského oprávnění), nebo je v procesu zrušení s právním nástupcem (sloučení, splynutí, rozdělení obchodní společnosti),
e) vůči němuž nebo vůči jinému podniku ve skupině podniků (pokud je žadatel součástí skupiny podniků, se kterými je propojen, včetně podniků zahraničních), byl vystaven inkasní příkaz pro navrácení protiprávní a neslučitelné podpory, který dosud nebyl splacen,
f) který byl pravomocně odsouzen pro trestný čin, jehož skutková podstata souvisí s předmětem podnikání žadatele, nebo pro trestný čin hospodářský, nebo trestný čin proti majetku, jde-li o právnickou osobu, nesmí tento předpoklad splňovat statutární orgán nebo každý člen statutárního orgánu, a je-li statutárním orgánem žadatele či členem statutárního orgánu žadatele právnická osoba, nesmí tento předpoklad splňovat statutární orgán nebo každý člen statutárního orgánu této právnické osoby,
g) kterému byl soudem nebo správním orgánem uložen zákaz činnosti nebo zrušeno oprávnění k činnosti týkající se jeho předmětu podnikání, a/nebo související s projektem,
h) který je považován za neaktivní spolek (pobočný spolek) ve smyslu § 125a odst. 1 zákona č. 304/2013 Sb., o veřejných rejstřících právnických a fyzických osob a o evidenci svěřenských fondů, ve znění pozdějších předpisů.

6) Správně a úplně podané žádosti, které prošly formální kontrolou, budou dále hodnoceny podle hodnotících kritérií. Hodnocení provádí hodnotící komise, (příp. může být k hodnocení přizván odborník/hodnotitel na danou oblast).

7) Hodnotící komise hodnotí žádosti o dotaci dle vyhlášených kritérií. Své stanovisko k hodnoceným žádostem o dotaci, včetně kompletního seznamu hodnocených projektů předkládá radě kraje, resp. zastupitelstvu kraje, v členění na seznam žadatelů s doporučenou výší dotace, případný pořadník náhradních žadatelů (náhradníků) a seznam žadatelů, kterým se poskytnutí dotace nenavrhuje (včetně žadatelů vyřazených), a to s odůvodněním neposkytnutí či doporučení na částečné poskytnutí dotace tak, aby rozhodnutí o poskytnutí/neposkytnutí dotace bylo přezkoumatelné.

8) Hodnotící komise, kterou jmenovala Rada Ústeckého kraje, se řídí Jednacím řádem (příloha č. 7), který upravuje způsob svolávání, účasti a jednání komise. Komise doporučuje orgánu kraje, zda žádost schválit nebo zamítnout. Členové komise jsou vázáni mlčenlivostí ve vztahu k informacím, které poskytne žadatel v žádosti o dotaci.

9) Žádosti v oblastech podpory A a B nebudou hodnoceny podle kritérií. Pro udělení dotace z Programu, je dostačující obdržení investiční dotace z dotačního programu MV GŘ HZS ČR. Seznam alokací dotačního programu je uveden na webových stránkách GŘ HZS CR (https://www.hzscr.cz/clanek/ucelova-investicni-dotace-obcim-403579.aspx). Žadatelé v těchto oblastech podpory automaticky obdrží maximální počet bodů (120), Obdržením investiční dotace z programu MV GŘ HZS ČR je zajištěna účelovost, transparentnost a oprávněnost žadatele k obdržení dotace z Programu.

10) Žádosti v oblastech podpory C, D a E budou hodnoceny podle kritérií. Každé kritérium bude bodově ohodnoceno a za jeho splnění budou přiděleny body, přičemž bodový součet za plnění jednotlivých kritérií v rámci oblasti podpory je maximálně 120 bodů. Ke spravedlivějšímu přerozdělení dotací je zřízen institut zvýhodnění žadatelů, kteří neobdrželi dotaci ve stejné oblasti podpory v loňském roce z důvodů nedostatku finančních prostředků poskytovatele.

11) Hodnotící kritéria pro oblasti podpory C, D a E.

Oblast podpory - C

PODPORA SPOLKŮ A VEŘEJNĚ PROSPĚŠNÝCH ORGANIZACÍ PŮSOBÍCÍCH NA POLI POŽÁRNÍ OCHRANY, OCHRANY OBYVATELSTVA A OSTATNÍCH SLOŽEK IZS DLE ZÁKONA Č. 239/2000 SB.		
	max. 100 bodů	
Práce s mládeží, vedení dětských kolektivů.	max. 20 bodů	
Organizace a pořádání odborných školení, výcviku a cvičení, soutěží.	max. 20 bodů	
Pořízení prostředků pro činnost (materiální vybavení).	max. 15 bodů	
Pořízení prostředků na zajištění ochrany obyvatelstva, humanitární pomoci.	max. 20 bodů	
Má uzavřenou smlouvu s IZS (Pomoc na vyžádání, O spolupráci...).	25 bodů	
Dotace v tomto tematickém zadání v minulém roce	**20 bodů**	
Byla žadateli poskytnuta	0 bodů	
Nebyla žadateli poskytnuta	20 bodů	
BODY CELKEM (max. 120)		

Oblast podpory - D

PODPORA MP		
Odborná příprava a připravenost na řešení mimořádných událostí	**max. 100 bodů**	
Vybavení strážníků – ochranné pomůcky, výstroj, výzbroj.	max. 40 bodů	
Vybavení služeben Obecní nebo Městské policie.	max. 30 bodů	
Výstavba a rekonstrukce kamerových systémů a obdobného technické vybavení.	max. 20 bodů	

Spolufinancování nákupu vozidel pro Obecní nebo Městskou policii.	10 bodů	
Dotace v tomto tematickém zadání v minulém roce	**20 bodů**	
Byla žadateli poskytnuta	0 bodů	
Nebyla žadateli poskytnuta	20 bodů	
BODY CELKEM (max. 120)		

Oblast podpory - E

PODPORA JSDHO		
Oblast Vybavení JSDHO osobními ochrannými a technickými prostředky požární ochrany a preventivně-výchovná činnost.	**max. 100 bodů**	
Vybavení ochrannými pomůckami, výstrojí, výzbrojí.	max. 40 bodů	
Vybavení technickými prostředky.	max. 25 bodů	
Odborná příprava a připravenost na řešení mimořádných událostí.	max. 25 bodů	
Opravy technických prostředků.	max. 10 bodů	
Dotace v tomto tematickém zadání v minulém roce	**20 bodů**	
Byla žadateli poskytnuta	0 bodů	
Nebyla žadateli poskytnuta	20 bodů	
BODY CELKEM (max. 120)		

XII. Lhůta pro rozhodnutí o žádosti, výsledky dotačního řízení.

1) Žádosti projedná a o poskytnutí či neposkytnutí dotace rozhodne v souladu s kompetencemi vymezenými zákonem č. 129/2000 Sb., o krajích (krajské zařízení), ve znění pozdějších předpisů Rada/Zastupitelstvo Ústeckého kraje v termínu do 31. 10. 2025.

2) Výsledky rozhodnutí Rady/Zastupitelstva Ústeckého kraje, budou uveřejněny na úřední desce krajského úřadu a na webových stránkách kraje. V případě náhradníků zajistí příslušný odbor bez zbytečného odkladu po rozhodnutí příslušného orgánu kraje sdělení žadateli, že jeho žádosti nebylo vyhověno, ale byl schválen do pořadníku náhradníků a toto odůvodní.

3) Nevyhoví-li poskytovatel žádosti, zajistí příslušný odbor bez zbytečného odkladu po rozhodnutí příslušného orgánu kraje sdělení žadateli, že jeho žádosti nebylo vyhověno a důvod nevyhovění žádosti.

XIII. Smlouva o poskytnutí dotace.

1) Dotace je poskytnuta na základě písemné Smlouvy o poskytnutí dotace. Vzor smlouvy je přílohou tohoto dotačního programu (příloha č. 1).
2) Pokud je příjemce obec, musí být přijetí dotace schváleno příslušným orgánem obce a před podpisem smlouvy o poskytnutí dotace musí být poskytovateli doložen Výpis z takového Usnesení.

XIV. Uznatelné náklady.

1) Uznatelný náklad projektu je nezbytný náklad, který není definován jako neuznatelný a splňuje všechny následující podmínky:
   a) vyhovuje zásadám efektivnosti, účelnosti a hospodárnosti,
   b) vznikl příjemci dotace v přímé souvislosti s prováděním projektu a v rámci termínu realizace projektu,
   c) byl uhrazen do konce termínu realizace projektu a zachycen v účetnictví příjemce dotace na jeho účetních dokladech, je identifikovatelný, ověřitelný a podložený prvotními podpůrnými doklady.
2) Dotaci lze použít pouze na úhradu účelově určených uznatelných nákladů v souladu s obsahem projektu a smlouvou při dodržení závazných ukazatelů, podmínkami tohoto dotačního programu a strukturou nákladového rozpočtu.

3) Povinností příjemce je prostřednictvím odděleného účetnictví sledovat finanční toky vztahující se k přijetí dotace a k realizaci projektu. Příjemce dotace je povinen zajistit řádné a oddělené sledování poskytnuté dotace ve svém účetnictví, kdy musí být jednoznačně prokazatelné, že konkrétní příjem/výnos je dotací anebo příjmem/výnosem vztahujícím se k projektu a konkrétní výdaj/náklad je hrazen z dotace anebo z vlastních prostředků příjemce vložených do projektu z hlediska celkových uznatelných nákladů projektu. Příjemce, který je povinen vést účetnictví v souladu se zákonem č. 563/1991 Sb., o účetnictví, ve znění pozdějších předpisů, musí zaručit jednoznačné přiřazení účetních položek vztahujících se k realizaci projektu z hlediska příjmů/výnosů a výdajů/nákladů (neinvestiční dotace) a zařazení do evidence majetku (investiční dotace). Pro oddělené účtování o projektu lze využít všech dostupných způsobů, které účetní software umožňuje (střediska, zakázky, organizace, akce, analytická evidence, účelový znak apod.). Příjemce, který vede daňovou evidenci v souladu se zákonem č. 586/1992 Sb., o daních z příjmů, ve znění pozdějších předpisů, je povinen použít jiný prokazatelný způsob evidence finančních toků dotace a musí jednoznačně prokázat, zda konkrétní příjem/výnos se vztahuje k realizaci projektu a výdaj/náklad byl hrazen z dotace

anebo z vlastních prostředků příjemce vložených do projektu z hlediska celkových uznatelných nákladů projektu.

4) Neoprávněné použití dotace nebo zadržení dotace bude klasifikováno jako porušení rozpočtové kázně podle ustanovení § 22 zákona č. 250/2000 Sb., o rozpočtových pravidlech územních rozpočtů, ve znění pozdějších předpisů.

XV. Neuznatelné náklady.

Neuznatelný náklad pro účely dotace z Programu je:

a) pořízení dlouhodobého a krátkodobého finančního majetku,
b) úroky, penále, pokuty a jiné sankce,
c) opatření pro možné budoucí ztráty nebo dluhy (např. pojistky),
d) nákupy pozemků a budov,
e) ztráty z devizových kurzů,
f) pohoštění a alkohol,
g) uzavřené leasingové smlouvy,
h) cestovné,
i) mzdy včetně odvodů nad rámec platových předpisů pro zaměstnance ve veřejných službách a správě,
j) náhrady mzdy za dobu nepřítomnosti (dovolená, jiná nepřítomnost, nemoc, svátek),
k) platby, popřípadě zálohy za energie,
l) platby, popřípadě zálohy za telekomunikační a internetové služby,
m) slavnostní stejnokroje a zástavy,
n) reklamní a dárkové předměty (mimo odměn/cen za pořadí v soutěžích – poháry, medaile, plakety, poukazy, koše…),
o) pohonné hmoty.

XVI. Změny v projektu.

V průběhu realizace projektu může dojít k odchylkám od schválené žádosti, rozpočtu a podmínek stanovených ve smlouvě, protože v odůvodněných případech možné realizovat:

a) nepodstatné změny,
b) podstatné změny, které vyžadují změnu smlouvy.

1) **Nepodstatné změny,** nepodléhají předchozímu souhlasu administrátora dotačního programu nebo poskytovatele, ale příjemce je povinen o nich administrátora informovat nebo je zohlednit ve finančním vypořádání dotace, jsou to zejména:
   a) změna kontaktních údajů příjemce dotace (jméno, adresa, telefonní číslo, číslo bankovního účtu apod.),
   b) změna osoby odpovědné za realizaci projektu nebo změna statutárního zástupce,
   c) při čerpání **neinvestiční** dotace do částky 100 000 Kč včetně, za podmínky dodržení účelovosti projektu, poskytovatel nevyžaduje přesné dodržení druhového členění plánovaného nákladového rozpočtu pro oblast podpory.

2) **Podstatné změny**, vyžadují změnu smlouvy o poskytnutí dotace a podléhají předchozímu souhlasu poskytovatel. Příjemce dotace je povinen tyto změny oznámit administrátorovi nejpozději 30 dní před ukončením realizace projektu:
   a) změna závazného časového ukazatele (termínu ukončení realizace projektu),
   b) změny rozpočtu u investiční dotace.

XVII. Udržitelnost.

1) Po dobu udržitelnosti nesmí být pořízený či zhodnocený majetek prodán, darován nebo bezúplatně převeden na jinou právnickou nebo fyzickou osobu takto:
   a) pro oblast podpory A. - nákup nové CAS 800 000 Kč – 1 000 000 Kč (investiční dotace) po dobu 3 let od data ukončení realizace projektu uvedeného ve smlouvě o poskytnutí dotace,
   b) pro oblast podpory B. a) - výstavba nové nebo rekonstrukce požární zbrojnice 100 000 Kč– 500 000 Kč (investiční dotace) po dobu 3 let od data ukončení realizace projektu uvedeného ve smlouvě o poskytnutí dotace,
   c) pro oblast podpory B. b) - nákup nového dopravního automobilu 100 000 Kč – 350 000 Kč (investiční dotace) po dobu 2 let od data ukončení realizace projektu uvedeného ve smlouvě o poskytnutí dotace.

2) Po dobu udržitelnosti musí majetek pořízený či zhodnocený sloužit k podporovanému účelu.

XVIII. Závěrečná zpráva a finanční vypořádání dotace.

1) Příjemce je povinen poskytovateli předložit Závěrečnou zprávu včetně finančního vypořádání dotace do 30 dnů od termínu ukončení realizace projektu (uhrazení poslední faktury projektu) a nejpozději v termínu, který je uveden ve smlouvě o poskytnutí dotace.

2) Závěrečná zpráva a finanční vypořádání dotace se vygeneruje pomocí elektronického on-line formuláře, který je zveřejněn na webových stránkách Ústeckého kraje http://pkr.kr-ustecky.cz/pkr/ (vzor příloha č. 4 a 5).

3) Závěrečná zpráva musí obsahovat:

   - označení příjemce,
   - číslo smlouvy poskytovatele uvedené na 1. straně smlouvy,
   - popis realizace projektu včetně dodržování jeho harmonogramu,
   - kvalitativní a kvantitativní výstupy projektu,
   - přínos projektu pro cílové skupiny,
   - celkové zhodnocení projektu,
   - finanční vypořádání dotace, včetně účelového znaku,
   - doložení publicity – prezence podpory na veřejnosti (např. na webových stránkách žadatele, v tisku, letácích, plakátech…).

4) Finanční vypořádání dotace (přehled o čerpání a použití poskytnuté dotace) musí obsahovat:

   - přehled všech nákladů a výnosů (finančních zdrojů) projektu,
   - přehled nákladů projektu hrazených z dotace dle druhového členění plánovaného nákladového rozpočtu nebo upraveného nákladového rozpočtu,
   - informaci o vrácení nepoužitých prostředků zpět na bankovní účet poskytovatele,
   - výpis z odděleného účetnictví (případně účetnictví vedeného pod účelovým znakem), jestliže je příjemce povinen účetnictví vést jak z hlediska nákladů projektu hrazených z dotace, tak z hlediska celkových uznatelných nákladů projektu,
   - kopii smluv o dílo včetně dodatků mezi příjemcem dotace a dodavatelem prací, pokud již nebyly dodány, společně s dokladem o výběru zhotovitele (dodavatele) v souladu se zákonem č. 134/2016 Sb., o zadávání veřejných zakázek, ve znění pozdějších předpisů, vzniká-li taková povinnost,
   - kopie všech dokladů o použití dotace (doklad o zaplacení v hotovosti, faktury, dodací listy, výpisy z banky, výdajové doklady…).

5) Závěrečné zpráva včetně všech povinných příloh, podepsaná zaručeným elektronickým podpisem statutárního zástupce příjemce nebo pověřenou osobou příjemce, se zasílá pouze a výhradně prostřednictvím datové schránky Krajského úřadu Ústeckého kraje – t9zbsva.

6) Po obdržení závěrečného vyúčtování bude provedena kontrola formální správnosti, dodržení účelu poskytnutí dotace, splnění podmínek, celkové evidence projektu a uznatelnosti nákladů v rámci realizace projektu v návaznosti na rozpočet projektu.

7) Příjemce se zavazuje v průběhu i po ukončení realizace projektu, pokud to povaha projektu dovoluje, označit, že projekt byl realizován s přispěním poskytovatele. Podrobnosti publicity stanoví smlouva o poskytnutí dotace.

8) Pokud příjemce dotace nepředloží ve stanoveném termínu úplnou Závěrečnou zprávu dle stanovené struktury (tj. včetně finančního vypořádání dotace), ale do určeného termínu předložení Závěrečné zprávy doručí odůvodněnou žádost o prodloužení termínu, posoudí příslušný odbor důvody a může rozhodnout o prodloužení termínu pro předložení, maximálně však o 10 dnů ode dne, kdy bylo příjemci dotace rozhodnutí doručeno, pokud toto nevylučují podmínky smlouvy o poskytnutí dotace. Jestliže příjemce dotace ve stanoveném náhradním termínu nepředloží úplnou Závěrečnou zprávu dotace, nebo nevrátí nevyčerpané prostředky dotace, jedná se o porušení smlouvy o poskytnutí dotace a poskytovatel postupuje dle příslušných ustanovení právních předpisů upravujících porušení rozpočtové kázně a smlouvy o poskytnutí dotace.

9) Použití poskytnuté dotace podléhá kontrole poskytovatele podle zákona č. 320/2001 Sb., o finanční kontrole ve veřejné správě a o změně některých zákonů (zákon o finanční kontrole), ve znění pozdějších předpisů.

Přílohy:

Příloha č. 1 – vzor Smlouvy o poskytnutí dotace
Příloha č. 2 – vzor Žádosti o dotaci v tematické oblasti
Příloha č. 3 – vzor Plánovaný nákladový rozpočet
Příloha č. 4 – vzor Závěrečné zprávy
Příloha č. 5 – vzor Finančního vypořádání dotace
Příloha č. 6 – informace k Závěrečné zprávě a Finančnímu vypořádání dotace
Příloha č. 7 – vzor změnového Nákladového rozpočtu podle přidělené dotace

ústecký kraj

Příloha č. 1

Číslo smlouvy poskytovatele:
Číslo smlouvy příjemce:

SMLOUVA O POSKYTNUTÍ INVESTIČNÍ/NEINVESTIČNÍ DOTACE

uzavřená v souladu s ust. §10a zákona č. 250/2000 Sb., o rozpočtových pravidlech územních rozpočtů, ve znění pozdějších předpisů (dále jen „zákon č. 250/2000 Sb.“)

SMLUVNÍ STRANY

Poskytovatel
Ústecký kraj
Sídlo: Velká Hradební 3118/48, 400 02 Ústí nad Labem
Zastoupený:
Kontaktní osoba:
E-mail/telefon:
IČ: 70892156
DIČ: CZ70892156
Bank. spojení: Česká spořitelna, a.s.
číslo účtu: 1630952/0800

(dále jen „poskytovatel“)

a

Příjemce

Sídlo:
Zastoupený:
Kontaktní osoba:
E-mail/telefon:
IČ:
DIČ:
Bank. spojení:
číslo účtu:

(dále jen „příjemce“)

uzavírají níže uvedeného dne, měsíce a roku tuto

SMLOUVU O POSKYTNUTÍ INVESTIČNÍ/NEINVESTIČNÍ DOTACE

(dále jen „smlouva“)

Preambule

Tato smlouva je uzavřena v rámci dotačního programu „Program 2025 na podporu JSDHO a ostatních složek IZS“ schváleného usnesením Zastupitelstva Ústeckého kraje č. …….. ze dne 9. prosince 2024 (dále jen „Program“). Podmínky tohoto dotačního programu jsou pro příjemce závazné ve věcech touto smlouvou neupravených.

I.

Předmět smlouvy, účel a výše dotace

1. **Poskytovatel** v souladu s usnesením Rady/Zastupitelstva Ústeckého kraje č. …… ze dne …… poskytuje příjemci ze svého rozpočtu dotaci ve výši ……..…….. Kč (slovy: ……..……korun českých), která bude převedena bezhotovostně na účet příjemce uvedený v záhlaví této smlouvy, pod UZ (účelovým znakem 00022/00024), za podmínky, že ji příjemce stanoveným způsobem použije nejpozději do 31. října 2026.

ROZPIS DOTACE	
INVESTIČNÍ DOTACE	
NEINVESTIČNÍ DOTACE	
DOTACE CELKEM	

2. Dotace je poskytnuta na základě žádosti o poskytnutí dotace ze dne ……

3. Dotace je poskytnuta na projekt - ……...
(dále jen projekt“)

4. Poskytnutá dotace nenaplňuje znaky veřejné podpory ve smyslu článku 107 Smlouvy o fungování Evropské unie.

5. Dotace je slučitelná s dotací poskytnutou z rozpočtu jiných územních samosprávných celků a státního rozpočtu, pokud to pravidla pro poskytnutí těchto podpor nevylučují.

II.

Podmínky použití dotace, doba, v níž má být dosaženo účelu

1. Dotace je příjemci poskytnuta ve výši dle čl. I. odst. 1 smlouvy za účelem realizace předloženého projektu viz čl. I. odst. 3 smlouvy, dle poskytovatelem odsouhlaseného rozpočtu všech plánovaných příjmů a výdajů (dále jen „plánovaný nákladový rozpočet“), a to v rozsahu v něm uvedeného procentuálního podílu dotace na úhradě plánovaných uznatelných nákladů za dodržení druhového členění plánovaného nákladového rozpočtu. Plánovaný nákladový rozpočet je součástí Žádosti o poskytnutí dotace předložené příjemcem.

2. Změny v rámci druhového členění rozpočtu je možné provádět pouze za podmínek stanovených dotačním programem.

3. Termínem ukončení realizace projektu je nejpozději 31. října 2026. Pro příjemce je tento termín stanoven jako závazný ukazatel.
4. Dotace je poskytnuta účelově (viz čl. II. odst. 1 smlouvy) a lze ji použít pouze na úhradu uznatelných nákladů přímo souvisejících s realizací projektu vzniklých v době od 1. ledna 2025 do 31. října 2026 (účinnost uznatelných nákladů).

   Uznatelný náklad je nezbytný náklad, který splňuje všechny následující podmínky:

   a) vyhovuje zásadám efektivnosti, účelnosti a hospodárnosti,
   b) vznikl příjemci v přímé souvislosti s prováděním projektu a v rámci termínu realizace projektu,
   c) byl skutečně uhrazen v rámci termínu realizace projektu a zachycen v účetnictví příjemce na jeho účetních dokladech, je identifikovatelný, ověřitelný a podložený prvotními podpůrnými doklady.

   Neuznatelný náklad je náklad:

   a) pořízení dlouhodobého a krátkodobého finančního majetku,
   b) úroky, penále, pokuty a jiné sankce,
   c) opatření pro možné budoucí ztráty nebo dluhy,
   d) nákupy pozemků nebo budov,
   e) ztráty z devizových kurzů,
   f) pohoštění a alkohol,
   g) uzavřené leasingové smlouvy,
   h) cestovné nad rámec úpravy v zákoně č. 262/2006 Sb., zákoník práce, ve znění pozdějších předpisů, pro zaměstnavatele, který je uveden v § 109 odst. 3 tohoto právního předpisu,
   i) mzdy včetně odvodů nad rámec platových předpisů pro zaměstnance ve veřejných službách a správě,
   j) náhrady mzdy za dobu nepřítomnosti (dovolená, jiná nepřítomnost, nemoc, svátek),
   k) platby, popřípadě zálohy za energie,
   l) platby, popřípadě zálohy za telekomunikační a internetové služby,
   m) slavnostní stejnokroje a zástavy,
   n) reklamní a dárkové předměty (mimo odměn/cen za pořadí v soutěžích – poháry, medaile, plakety, poukazy apod…).

5. Dotace bude poskytnuta jednorázově bankovním převodem na účet příjemce uvedený v záhlaví této smlouvy do 30 dnů ode dne uzavření této smlouvy.
6. Jako závazný ukazatel byl stanoven podíl dotace na celkových plánovaných uznatelných nákladech projektu v maximální výši 90 %. Závazný ukazatel musí být dodržen ve vztahu k celkovým uznatelným nákladům projektu za dodržení druhového členění plánovaného nákladového rozpočtu.

III.

Práva a povinnosti příjemce

Příjemce prohlašuje, že dotaci přijímá a v této souvislosti se zavazuje:

1. Použít dotaci za účelem realizace předloženého projektu, pro který byla dotace poskytnuta, a v souladu s podmínkami sjednanými v této smlouvě.
2. Dotaci nepřevést na jiný subjekt.

3. Dotaci nepoužít na úhradu DPH, je-li příjemce plátcem DPH s nárokem na uplatnění odpočtu této daně.

4. Odpovídat za hospodárné použití přidělených prostředků v souladu se schváleným plánovaným nákladovým rozpočtem projektu, který je přílohou žádosti o dotaci, a jejich řádné a oddělené sledování v účetnictví, obcím pod daným účelovým znakem (UZ), vedeném v souladu se zákonem č. 563/1991 Sb., o účetnictví, ve znění pozdějších předpisů, a to jak z hlediska poskytnuté výše dotace, tak i z hlediska nákladů celého projektu.

5. Uvádět na všech účetních dokladech účelový znak kraje UZ 00022 (pro obce) nebo 00024 (pro spolky a humanitární organizace). Označovat originály účetních dokladů (smlouvy, objednávky, dodací listy, faktury…) informací o tom, že **„Projekt je spolufinancován Ústeckým krajem, UZ 00022**, **hrazeno z dotace** – uvést číslo této smlouvy**“** (uvedou jen obce) nebo **„Projekt je spolufinancován Ústeckým krajem, UZ 00024**, **hrazeno z dotace** – uvést číslo této smlouvy**“** (uvedou ostatní).

6. Předat poskytovateli kompletní písemnou Závěrečnou zprávu o použití poskytnuté dotace, a to do 30 dnů od ukončení realizace projektu. Spolu se závěrečnou zprávou je příjemce povinen předložit finanční vypořádání dotace. Ze závažných důvodů může být termín předložení závěrečné zprávy na žádost příjemce, postupem dle Pravidel, prodloužen. Pokud byl projekt realizován před uzavřením této smlouvy, je příjemce povinen předložit poskytovateli finanční vypořádání poskytnuté dotace do 30 dnů od uzavření této smlouvy.

I. <u>Závěrečná zpráva musí obsahovat:</u>

- označení příjemce,
- číslo smlouvy poskytovatele uvedené na 1. straně smlouvy,
- popis realizace projektu včetně dodržování jeho harmonogramu,
- kvalitativní a kvantitativní výstupy projektu,
- přínos projektu pro cílové skupiny,
- celkové zhodnocení projektu,
- finanční vypořádání dotace, včetně účelového znaku,
- doložení publicity – prezence podpory na veřejnosti (např. na webových stránkách žadatele, v tisku, letácích, plakátech…).

II. <u>Finanční vypořádání dotace (přehled o čerpání a použití poskytnuté dotace) musí obsahovat:</u>

- přehled všech nákladů a výnosů (finančních zdrojů) projektu,
- přehled nákladů projektu hrazených z dotace v členění dle druhového členění plánovaného nákladového rozpočtu nebo upraveného nákladového rozpočtu,
- informaci o vrácení nepoužitých prostředků zpět na bankovní účet,
- výpis z odděleného účetnictví nebo z oddělené daňové evidence. Příjemce musí zaručit jednoznačné přiřazení účetních položek vztahujících se k realizaci projektu z hlediska příjmů/výnosů a výdajů/nákladů (neinvestiční dotace) a zařazení do evidence majetku (investiční dotace). Povinnost vést oddělené účetnictví s jednoznačnou vazbou ke konkrétnímu projektu platí i po dobu udržitelnosti projektu. Příjemce dotace je povinen zajistit řádné a oddělené sledování poskytnuté dotace ve svém účetnictví (popř. daňové evidenci), kdy musí být jednoznačně prokazatelné, že konkrétní příjem/výnos je dotací anebo příjmem/výnosem vztahujícím se k projektu a konkrétní výdaj/náklad je hrazen z dotace anebo z vlastních prostředků příjemce vložených do projektu z hlediska celkových uznatelných nákladů projektu,
- kopie smluv o dílo včetně dodatků mezi příjemcem dotace a dodavatelem prací včetně výběru zhotovitele (dodavatele) v souladu se zákonem č.

134/2019 Sb., o zadávání veřejných zakázek, ve znění pozdějších předpisů, vzniká-li taková povinnost,

- kopie všech dokladů o použití dotace (doklad o zaplacení v hotovosti, faktury, dodací listy, výpisy z banky o příjmu dotace + uhrazení faktur, výdajové doklady…).

7. Umožnit pověřeným pracovníkům poskytovatele provádět kontrolu čerpání a využití prostředků dotace v návaznosti na rozpočet projektu a v této souvislosti jim umožnit nahlížet do účetní evidence. Umožnit provádět kontrolu jak v průběhu, tak i po ukončení realizace projektu. Respektovat závěry kontroly provedené v souladu se zákonem.

8. Neprodleně písemně informovat, nejpozději však do 7 dnů, Odbor informatiky a organizačních věcí krajského úřadu o všech změnách týkajících se tohoto smluvního vztahu, včetně identifikace příjemce nebo podpořeného projektu.

9. V případě vykázaného vyššího procentuálního podílu dotace ve vztahu ke skutečným nákladům realizovaného projektu, než jaký byl stanoven jako závazný ukazatel (viz čl. II odst. 6 smlouvy), prostředky, o které byl dohodnutý podíl dotace překročen, vrátit. Tyto prostředky příjemce poukáže zpět na účet poskytovatele, z něhož mu byly poskytnuty, a to současně s předložením závěrečné zprávy. Vrátit poskytnutou dotaci zpět na účet poskytovatele, z něhož byla dotace na realizaci projektu poskytnuta, v případě, že se projekt neuskuteční, nejpozději do 7 kalendářních dnů ode dne, kdy se o této skutečnosti dověděl, současně písemně informovat poskytovatele o vrácení dotace.

10. Zadávat veřejné zakázky v souladu se zákonem č. 134/2016 Sb., o zadávání veřejných zakázek, ve znění pozdějších předpisů, jestliže se příjemce stal dotovaným zadavatelem ve smyslu ustanovení § 4 odst. 2 tohoto zákona a dodržovat v souvislosti s čerpáním dotace veškeré další obecně závazné právní předpisy.

11. Je-li příjemce právnickou osobou, je povinen zajistit, aby případné rozhodnutí o jeho likvidaci nebo přeměně podle příslušných právních předpisů bylo přijato až po předchozím souhlasu poskytovatele. Příjemce je povinen poskytovateli poskytnout veškeré informace o záměru likvidace nebo přeměny, které mohou podle názoru poskytovatele ovlivnit podmínky a účel poskytnuté dotace.

12. Příjemce je povinen s poskytovatelem spolupracovat při plnění jeho povinnosti vůči Úřadu pro ochranu hospodářské soutěže a Evropské komisi.

IV.

Porušení rozpočtové kázně

1. Porušením rozpočtové kázně je každé neoprávněné použití nebo zadržení peněžních prostředků poskytnutých jako dotace (§ 22 odst. 1 až 3 zákona č. 250/2000 Sb.). V případě, že se příjemce dopustí porušení rozpočtové kázně tím, že neoprávněně použije nebo zadrží poskytnutou dotaci, bude poskytovatel postupovat dle § 22 zákona č. 250/2000 Sb. a bude příjemci uložen odvod včetně penále za prodlení s odvodem ve výši stanovené platnými právními předpisy a touto smlouvou.

2. Pokud příjemce předloží závěrečnou zprávu včetně finančního vypořádání v termínu stanoveném ve smlouvě, ale nebude obsahovat všechny náležitosti smlouvou stanovené, dopustí se příjemce porušení rozpočtové kázně až v případě, že nedoplní neúplnou závěrečnou zprávu nebo finanční vypořádání ani po marném uplynutí náhradní lhůty 10 dnů ode dne doručení výzvy poskytovatele k nápravě.

3. V případě porušení rozpočtové kázně, které poskytovatel považuje za méně závažné, bude vždy uložen odvod za tato porušení procentem z celkové částky poskytnuté dotace následovně:

   a) předložení závěrečné zprávy do 15 kalendářních dnů po lhůtě stanovené smlouvou – výše odvodu činí 1 %,

   b) předložení závěrečné zprávy do 30 kalendářních dnů po lhůtě stanovené smlouvou – výše odvodu činí 2 %,

   c) nedodržení povinnosti označovat originály účetních dokladů informací o tom, že projekt je spolufinancován Ústeckým krajem – výše odvodu činí 1 %,

   d) nedodržení povinnosti uvádět na všech účetních dokladech účelový znak (pokud byl přidělen) – výše odvodu činí-1 %,

   e) nedodržení povinnosti publicity v případě informování sdělovacích prostředků – výše odvodu činí 1 %,

   f) nedodržení povinnosti publicity neoznačením publikací, internetových stránek či jiných nosičů „sponzorským vzkazem" – výše odvodu činí 2 %,

   g) nedodržení povinnosti publicity neumístěním tabulky (nálepky) se „sponzorským vzkazem" na stavbě nebo v její bezprostřední blízkosti nebo na automobilu pořízeném z dotace (v případě investiční dotace) – výše odvodu činí 2 %,

   h) předložení doplněné závěrečné zprávy do 15 kalendářních dnů od uplynutí náhradní lhůty uvedené ve výzvě poskytovatele dle odst. 2 tohoto článku – výše odvodu činí 1 %,

   i) předložení doplněné závěrečné zprávy do 30 kalendářních dnů od uplynutí náhradní lhůty uvedené ve výzvě poskytovatele dle odst. 2 tohoto článku – výše odvodu činí 2 %.

4. Odvody za porušení rozpočtové kázně při použití téže dotace se sčítají, s výjimkou odvodů za porušení rozpočtové kázně porušením pravidel pro zadávání veřejných zakázek. Za porušení pravidel pro zadávání veřejných zakázek se uloží odvod ve výši nejzávažnějšího porušení těchto pravidel u stejné zakázky. Při neoprávněném použití peněžních prostředků dle § 22 odst. 2 písm. a) nebo b) zákona č. 250/2000 Sb. odpovídá odvod za porušení rozpočtové kázně výši poskytnutých prostředků, mimo případů, kdy se podle této smlouvy (odst. 3 tohoto čl.) za porušení méně závažné povinnosti uloží odvod nižší. Při porušení několika méně závažných povinností se odvody za porušení rozpočtové kázně sčítají. Odvody za porušení rozpočtové kázně lze uložit pouze do výše peněžních prostředků poskytnutých ke dni porušení rozpočtové kázně. Při podezření na porušení rozpočtové kázně může poskytovatel pozastavit poskytnutí peněžních prostředků, a to až do výše předpokládaného odvodu. Pokud krajský úřad uloží odvod za porušení rozpočtové kázně, v rozhodnutí uvede, že z uloženého odvodu bude odvedena pouze částka ve výši rozdílu mezi uloženým odvodem a peněžními prostředky neposkytnutými z důvodu podezření na porušení rozpočtové kázně. Pokud krajský úřad odvod neuloží, poskytovatel poskytne pozastavené peněžní prostředky příjemci.

V.

Výpověď a zrušení smlouvy

1. Poskytovatel je oprávněn vypovědět smlouvu v případě, že příjemce porušil smluvní povinnost stanovenou touto smlouvou nebo proti příjemci bylo zahájeno insolvenční

řízení. Výpověď musí mít písemnou formu a nabývá účinnosti uplynutím výpovědní lhůty, která činí 30 dní.

2. Smluvní strany můžou podat písemný návrh na zrušení smlouvy z důvodů uvedených v § 167 odst. 1 správního řádu. Pokud strana smlouvy, které byl návrh doručen, s ním vysloví souhlas, smlouva zaniká dnem, kdy písemný souhlas dojde smluvní straně, která návrh podala. Pokud strana smlouvy, které byl návrh doručen, s ním nevysloví souhlas, smlouva nezaniká.

3. Smlouvu lze ukončit také na základě písemné dohody smluvních stran.

4. Spory z právních poměrů při poskytnutí dotace rozhoduje podle správního řádu Ministerstvo financí ČR.

VI.

Publicita

1. Příjemce je povinen v případě informování sdělovacích prostředků o projektu uvést fakt, že projekt byl podpořen Ústeckým krajem (poskytovatelem).

2. Na výstupech projektu typu publikací, internetových stránek či jiných nosičů uvede příjemce skutečnost, že projekt podpořil poskytovatel v provedení respektující vizuální styl Ústeckého kraje. Příjemce podpisem smlouvy výslovně prohlašuje, že se s daným vizuálním stylem seznámil.

3. Logo poskytovatele musí být na všech výstupech uvedeno na prioritní pozici.

4. V případě, že účelem poskytnutí investiční dotace je podpora výstavby požární zbrojnice, bude na ní nebo v její bezprostřední blízkosti umístěna tabulka (nálepka) s logem poskytovatele v provedení respektující vizuální styl poskytovatele.

5. V případě, že účelem poskytnutí investiční dotace je podpora pořízení automobilu nebo přívěsu bude tento v zadní části označen tabulkou (nálepkou) s logem poskytovatele v provedení respektující vizuální styl poskytovatele.

6. Příjemce je povinen, před splněním ustanovení bodů 4. a 5., předložit návrh způsobu použití a umístění loga poskytovatele ke schválení poskytovateli, případně upravit návrh podle námitek poskytovatele a předložit ho poskytovateli ke konečnému schválení. Za poskytovatele schvaluje návrh kontaktní osoba uvedená v označení smluvních stran

7. Příjemce je povinen prezentovat poskytovatele v následujícím rozsahu – po dobu trvání projektu a dále v době udržitelnosti:
   a. logo poskytovatele umístěné, v souladu s vizuálním stylem, na – pozvánkách, plakátech, programech, vstupenkách souvisejících s projektem/akcí,
   b. verbální prezentace poskytovatele v médiích a na tiskových konferencích pořádaných u příležitosti projektu/akce,
   c. viditelné a prominentní umístění loga poskytovatele v místech realizace projektu/ konání akce v počtu odpovídajícím rozsahu a významu akce (propagační komponenty s logem si příjemce může po domluvě zapůjčit od poskytovatele),
   d. umístění aktivního odkazu www.kr-ustecky.cz na internetových stránkách souvisejících s realizací projektu/konáním akce.

8. Logo Ústeckého kraje (poskytovatele) je ochrannou známkou, která požívá ochrany podle zákona č. 441/2003 Sb., o ochranných známkách a o změně zákona č. 6/2002 Sb. o soudech, soudcích, přísedících a státní správě soudů a o změně některých dalších zákonů (zákon o soudech a soudcích), ve znění pozdějších předpisů, (zákon o ochranných známkách), ve znění pozdějších předpisů.

9. Odkaz na vzory publicity:
https://www.kr-ustecky.cz/povinna-publicita/ds-100932/p1=295551

VII.

Ostatní ujednání

1. Varianta 1 - úřední deska – Tato smlouva bude zveřejněna dle §10d odst. 1 zákona č. 250/2000 Sb. na úřední desce poskytovatele způsobem umožňujícím dálkový přístup do 30 dnů ode dne uzavření smlouvy, což se týká i případných dodatků ke smlouvě, a to po dobu nejméně 3 let ode dne zveřejnění. Smlouva nabývá platnosti a účinnosti dnem jejího uzavření. (Pozn.: U smluv nad 50 000,- Kč či přesahujících tuto částku uzavřeným dodatkem, která je zveřejňována pouze na **úřední desce.**)

   Varianta 2 – registr smluv – Tato smlouva bude v úplném znění uveřejněna prostřednictvím registru smluv postupem dle zákona č. 340/2015 Sb., o zvláštních podmínkách účinnosti některých smluv, uveřejňování těchto smluv a o registru smluv (zákon o registru smluv), ve znění pozdějších předpisů. Příjemce prohlašuje, že souhlasí s uveřejněním svých osobních údajů obsažených v této smlouvě, které by jinak podléhaly znečitelnění, v registru smluv, popř. disponuje souhlasem třetích osob uvedených na své straně s uveřejněním jejich osobních údajů v registru smluv, které by jinak podléhaly znečitelnění. Smluvní strany se dohodly na tom, že uveřejnění v registru smluv provede poskytovatel, který zároveň zajistí, aby informace o uveřejnění této smlouvy byla zaslána příjemci do datové schránky ID……/na e-mail: ……@..... Smlouva nabývá platnosti dnem jejího uzavření a účinnosti dnem uveřejnění v registru smluv. (Pozn.: Použije se pouze v případě, že smlouva je uveřejňována v **registru smluv.**)

   Varianta 3 – bez vystavení - Tato smlouva nabývá platnosti a účinnosti dnem jejího uzavření. (Pozn.: U smluv do 50 000,- Kč bez DPH)

2. Tuto smlouvu lze měnit či doplňovat pouze po dohodě smluvních stran formou písemných a číslovaných dodatků.

3. Pokud v této smlouvě není stanoveno jinak, použijí se přiměřeně na právní vztahy z ní vyplývající příslušná ustanovení zákona č. 250/2000 Sb., správního řádu, případně příslušná ustanovení občanského zákoníku s výjimkou uvedenou v § 170 správního řádu.

4. Osobní údaje obsažené v této smlouvě budou poskytovatelem zpracovávány pouze pro účely plnění práv a povinností vyplývajících z této smlouvy; k jiným účelům nebudou tyto osobní údaje poskytovatelem použity. Poskytovatel při zpracovávání osobních údajů postupuje v souladu s platnými právními předpisy, zejména s Nařízením EU o ochraně osobních údajů (GDPR). Podrobné informace o ochraně osobních údajů jsou dostupné na webových stránkách poskytovatele www.kr-ustecky.cz.

5. Tato smlouva se vyhotovuje v elektronické podobě, přičemž poskytovatel a příjemce obdrží její elektronický originál.

6. O poskytnutí dotace a uzavření této smlouvy bylo rozhodnuto Radou/Zastupitelstvem Ústeckého kraje usnesením č. XX/XX/2023 ze dne XX. XX 2025.

7. O přijetí dotace a o uzavření této smlouvy bylo rozhodnuto Radou/Zastupitelstvem Obce …… usnesením č. …….. ze dne……

……	……
Poskytovatel Ústecký kraj	Příjemce

ústecký kraj

Příloha č. 2a k Programu

Žádost

o poskytnutí dotace z „PROGRAMU 2025 NA PODPORU JSDHO A OSTATNÍCH SLOŽEK IZS“ v oblasti podpory „Pořízení nové cisternové automobilové stříkačky v rámci výzvy JSDH_V1_2025 - Pořízení nové CAS z rámcové dohody v dotačním programu Investiční účelové dotace pro jednotky sboru dobrovolných hasičů obcí, jehož poskytovatelem je Ministerstvo vnitra – generální ředitelství Hasičského záchranného sboru České republiky“.

Evidenční číslo____/A Projektu
(vyplní poskytovatel dotace)

Žadatel:		**Právní forma:**	
IČO:		**DIČ:**	
Ulice:		**Číslo popisné:**	**PSČ:**
Obec:	**Okres:**	**Pošta:**	
Tel/Mobil:		**Fax:**	
Email:		**Datová schránka:**	
WWW:			
Obec s rozšířenou působností:			

Bankovní spojení:

Předčíslí účtu:	**Číslo účtu:**	**Kód banky:**
Bankovní ústav:		

Identifikace osoby zastupující obec s uvedením právního důvodu zastoupení:

Jméno a příjmení:	**Mobil:**	**E-mail:**

Informace o identifikaci osob, v nichž má žadatel podíl a o výši tohoto podílu:

Jméno a příjmení:	**Mobil:**	**E-mail:**	**Název, sídlo**	**Identifikační číslo:**	**Výše tohoto podílu:**

Žádost vyplnil:

Jméno a příjmení:	**Mobil:**	**E-mail:**

Doplňující informace o JSDH:

Evidenční číslo jednotky:	**Kategorie jednotky: JPO**	
Předurčenost k řešení specifických zásahů nebo činností		
• Dopravní nehody na dálnicích a rychlostních komunikacích, silnicích I. tříd a silnicích nižších tříd		**ANO / NE**
• Plnění specifických úkolů na úseku ochrany obyvatelstva		**ANO / NE**
• K řešení jiných specifických zásahů nebo činností (např. výstavba mobilní povodňové hráze, předurčenost k soustředění humanitární pomoci apod.)		**ANO / NE**
Počet členů jednotky:	**Počet členů zásahového družstva:**	
Velitel jednotky		
Jméno:	**Příjmení:**	
Mobil:	**E-mail**	
Název akce/projektu:		
Oblast podpory:		
Popis akce/projektu, jeho účel a odůvodnění žádosti:		
Předpokládané zahájení realizace akce/projektu měsíc/rok: /		
Předpokládané ukončení realizace akce/projektu měsíc/rok: /		

Dotace:

Požadovaná investiční dotace v roce 2025	**Kč**
Podíl požadované investiční dotace k celkovým předpokládaným nákladům	%
Celkové vlastní zdroje	**Kč**
Přidělená dotace ze státního rozpočtu	**Kč**
Celkové předpokládané náklady	**Kč**

Povinné přílohy k žádosti:

1. Položkový rozpočet akce/projektu.
2. Výpis z Usnesení zastupitelstva/rady obce o podání žádosti o dotaci z rozpočtu Ústeckého kraje na příslušný rok a závazku spolufinancování akce z rozpočtu obce v minimální výši 10 % z uznatelných nákladů akce/projektu – jen pokud je žadatelem obec.
3. Doklady o ustanovení (např. volba, jmenování) statutárního zástupce právnické osoby, současně s dokladem osvědčujícím jeho oprávnění jednat jménem žadatele navenek (podepisování smluv), a to v kopii nebo plná moc v originále v případě zastoupení žadatele na základě plné moci.
4. Doklad o zřízení běžného účtu, (např. z internetového bankovnictví generované potvrzení o vedení účtu opatřené elektronickou pečetí příslušné banky, kopie smlouvy).

Osobní údaje uvedené v této žádosti jsou zpracovány Ústeckým krajem (správce) v souladu s Nařízením Evropského parlamentu a Rady (EU) 2016/679 ze dne 27. dubna 2016 o ochraně fyzických osob v souvislosti se zpracováním osobních údajů a o zrušení směrnice 95/46/ES (obecné nařízení o ochraně osobních údajů) v rozsahu, v jakém je příslušný subjekt údajů správci poskytl, a to v souvislosti s uzavřením smluvního vztahu se správcem a zpracovává je v souladu s platnými právními předpisy či k plnění zákonných povinností správce a po nezbytně nutnou dobu stanovenou v příslušných právních předpisech. Podrobné informace o ochraně osobních údajů jsou dostupné na oficiálních webových stránkách Ústeckého kraje www.kr-ustecky.cz.

ČESTNÉ PROHLÁŠENÍ ŽADATELE

Prohlašuji na svou čest:

- že žadatel | **má** | **nemá** | nárok na odpočet DPH na tento projekt,
- že tato žádost odpovídá podmínkám Programu,
- že všechny údaje uvedené v této žádosti jsou úplné a pravdivé a nezatajuji žádné okolnosti důležité pro posouzení žádosti,
- že žadatel nemá ke dni podání žádosti závazky po lhůtě jejich splatnosti ve vztahu k rozpočtu Ústeckého kraje,
- vůči majetku žadatele neprobíhá, nebo v posledních 3 letech neproběhlo insolvenční řízení, a žadatel se nenachází podle insolvenčního zákona v úpadku,
- vůči majetku žadatele nedošlo k podání insolvenčního návrhu, návrhu na prohlášení konkurzu,
- vůči majetku žadatele nebyla nařízena exekuce,
- vůči majetku žadatele nebyla zavedena nucená správa podle zvláštních právních předpisů,
- žadatel se nenachází v procesu zrušení bez právního nástupce (likvidace, zrušení nebo zánik živnostenského oprávnění), nebo je v procesu zrušení s právním nástupcem (sloučení, splynutí, rozdělení obchodní společnosti),
- vůči žadateli, ani vůči žádnému podniku ve skupině podniků (pokud je žadatel součástí skupiny podniků, se kterými je propojen, včetně podniků zahraničních), nebyl vystaven inkasní příkaz pro navrácení protiprávní a neslučitelné podpory, který dosud nebyl splacen,
- žadatel nebyl pravomocně odsouzen pro trestný čin, jehož skutková podstata souvisí s předmětem podnikání žadatele, nebo pro trestný čin hospodářský, nebo trestný čin proti majetku, jde-li o právnickou osobu, musí tento předpoklad splňovat statutární orgán nebo každý člen statutárního orgánu, a je-li statutárním orgánem žadatele či členem statutárního orgánu žadatele právnická osoba, musí tento předpoklad splňovat statutární orgán nebo každý člen statutárního orgánu této právnické osoby,
- žadateli nebyl soudem nebo správním orgánem uložen zákaz činnosti nebo zrušeno oprávnění k činnosti týkající se jeho předmětu podnikání, a/nebo související s projektem,
- žadatel nemá neuhrazené závazky po lhůtě splatnosti vůči orgánům veřejné správy České republiky (finanční úřady, orgány sociálního zabezpečení), zdravotním pojišťovnám a Evropské unii, Ústeckému kraji a jiným územně samosprávným celkům (za neuhrazený závazek se nepovažuje uzavřený splátkový kalendář nebo jiný odklad původní splatnosti),
- žadatel je přímo odpovědný za přípravu a realizaci projektu a nepůsobí jako prostředník,
- že žadatel má zabezpečeny vlastní zdroje financování akce/projektu a že veškerý majetek zhodnocovaný dotovanou akcí je ve vlastnictví žadatele ke dni podání žádosti,
- soupis jednotlivých projektů, které žadatel realizoval v průběhu předchozích 3 let za přispění Ústeckého kraje, včetně informace o případných dalších žádostech týkajících se tohoto Projektu podaných Poskytovateli v daném kalendářním roce:

rok	Název projektu	Číslo smlouvy	Výše dotace
2022			
2023			
2024			

Čestné prohlášení je podkladem pro rozhodnutí o poskytnutí dotace.

Žadatel se zavazuje, že bude v případě poskytnutí dotace postupovat v souladu s Programem a v souladu s uzavřenou veřejnoprávní smlouvou o poskytnutí dotace a v souladu s platnými obecně závaznými právními předpisy.

Podepisující osoba si je vědoma možných správně-právních důsledků nepravdivého čestného prohlášení.

Žadatel potvrzuje, že tuto žádost o dotaci schválil a doporučil k předložení do dotačního programu Ústeckého kraje a potvrzuje pravdivost uváděných údajů. Zároveň prohlašuje, že souhlasí se zveřejněním uvedených identifikačních údajů v žádosti a výše poskytované dotace na webových stránkách internetového serveru Ústeckého kraje a se zařazením do databáze poskytovatele.

……
(uznávaný nebo kvalifikovaný elektronický podpis statutárního zástupce)

ústecký kraj

Příloha č. 2b k Programu

Žádost

o poskytnutí dotace z „PROGRAMU 2025 NA PODPORU JSDHO A OSTATNÍCH SLOŽEK IZS“ v oblasti podpory „Výstavby či rekonstrukci požárních zbrojnic nebo nákupu nového dopravního automobilu (může být doplněn požárním přívěsem) v rámci výzev JSDH_V2_2024 - Pořízení nového dopravního automobilu nebo požárního přívěsu pro hašení nebo JSDH_V3_2025 - Stavba nebo rekonstrukce požární zbrojnice v dotačním programu Investiční účelové dotace pro jednotky sboru dobrovolných hasičů obcí, jehož poskytovatelem je MV GŘ HZS“.

Evidenční číslo ____/B
(vyplní poskytovatel dotace)

Žadatel:		**Právní forma:**	
IČO:		**DIČ:**	
Ulice:		**Číslo popisné:**	**PSČ:**
Obec:	**Okres:**	**Pošta:**	
Tel/Mobil:		**Fax:**	
Email:		**Datová schránka:**	
WWW:			
Obec s rozšířenou působností:			

Bankovní spojení:

Předčíslí účtu:	**Číslo účtu:**	**Kód banky:**
Bankovní ústav:		

Identifikace osoby zastupující obec s uvedením právního důvodu zastoupení:

Jméno a příjmení:	**Mobil:**	**E-mail:**

Osoba, v níž má přímý podíl:

Jméno a příjmení:	**Mobil:**	**E-mail:**	**Název, sídlo**	**Identifikační číslo:**	**Výše tohoto podílu:**

Žádost vyplnil:

Jméno a příjmení:	**Mobil:**	**E-mail:**

Doplňující informace o JSDH:

Evidenční číslo jednotky:	**Kategorie jednotky: JPO**	
Předurčenost k řešení specifických zásahů nebo činností		
• Dopravní nehody na dálnicích a rychlostních komunikacích, silnicích I. tříd a silnicích nižších tříd		**ANO / NE**
• Plnění specifických úkolů na úseku ochrany obyvatelstva		**ANO / NE**
• K řešení jiných specifických zásahů nebo činností (např. výstavba mobilní povodňové hráze, předurčenost k soustředění humanitární pomoci apod.)		**ANO / NE**
Počet členů jednotky:	**Počet členů zásahového družstva:**	
Velitel jednotky		
Jméno:	**Příjmení:**	
Mobil:	**E-mail**	
Název akce/projektu:		
Oblast podpory:		
Popis akce/projektu, jeho účel a odůvodnění žádosti:		
Předpokládané zahájení realizace akce/projektu měsíc/rok: /		
Předpokládané ukončení realizace akce/projektu měsíc/rok: /		

Dotace:

Požadovaná investiční dotace v roce 2025	**Kč**
Podíl požadované investiční dotace k celkovým předpokládaným nákladům	%
Celkové vlastní zdroje	**Kč**
Přidělená dotace ze státního rozpočtu	**Kč**
Celkové předpokládané náklady	**Kč**

Povinné přílohy k žádosti:

1. Položkový rozpočet akce/projektu.
2. Výpis z Usnesení zastupitelstva/rady obce o podání žádosti o dotaci z rozpočtu Ústeckého kraje na příslušný rok a závazku spolufinancování akce z rozpočtu obce v minimální výši 10 % z uznatelných nákladů akce/projektu – jen pokud je žadatelem obec.
3. Doklady o ustanovení (např. volba, jmenování) statutárního zástupce právnické osoby, současně s dokladem osvědčujícím jeho oprávnění jednat jménem žadatele navenek (podepisování smluv), a to v kopii nebo plná moc v originále v případě zastoupení žadatele na základě plné moci.
4. Doklad o zřízení běžného účtu, (např. z internetového bankovnictví generované potvrzení o vedení účtu opatřené elektronickou pečetí příslušné banky, kopie smlouvy).

Osobní údaje uvedené v této žádosti jsou zpracovány Ústeckým krajem (správce) v souladu s Nařízením Evropského parlamentu a Rady (EU) 2016/679 ze dne 27. dubna 2016 o ochraně fyzických osob v souvislosti se zpracováním osobních údajů a o zrušení směrnice 95/46/ES (obecné nařízení o ochraně osobních údajů) v rozsahu, v jakém je příslušný subjekt údajů správci poskytl, a to v souvislosti s uzavřením smluvního vztahu se správcem a zpracovává je v souladu s platnými právními předpisy či k plnění zákonných povinností správce a po nezbytně nutnou dobu stanovenou v příslušných právních předpisech. Podrobné informace o ochraně osobních údajů jsou dostupné na oficiálních webových stránkách Ústeckého kraje www.kr-ustecky.cz.

ČESTNÉ PROHLÁŠENÍ ŽADATELE

Prohlašuji na svou čest:

- že žadatel | **má** | **nemá** | nárok na odpočet DPH na tento projekt,

- že tato žádost odpovídá podmínkám Programu,
- že všechny údaje uvedené v této žádosti jsou úplné a pravdivé a nezatajuji žádné okolnosti důležité pro posouzení žádosti,
- že žadatel nemá ke dni podání žádosti závazky po lhůtě jejich splatnosti ve vztahu k rozpočtu Ústeckého kraje,
- vůči majetku žadatele neprobíhá, nebo v posledních 3 letech neproběhlo insolvenční řízení, a žadatel se nenachází podle insolvenčního zákona v úpadku,
- vůči majetku žadatele nedošlo k podání insolvenčního návrhu, návrhu na prohlášení konkurzu,
- vůči majetku žadatele nebyla nařízena exekuce,
- vůči majetku žadatele nebyla zavedena nucená správa podle zvláštních právních předpisů,
- žadatel se nenachází v procesu zrušení bez právního nástupce (likvidace, zrušení nebo zánik živnostenského oprávnění), nebo je v procesu zrušení s právním nástupcem (sloučení, splynutí, rozdělení obchodní společnosti),
- vůči žadateli, ani vůči žádnému podniku ve skupině podniků (pokud je žadatel součástí skupiny podniků, se kterými je propojen, včetně podniků zahraničních), nebyl vystaven inkasní příkaz pro navrácení protiprávní a neslučitelné podpory, který dosud nebyl splacen,
- žadatel nebyl pravomocně odsouzen pro trestný čin, jehož skutková podstata souvisí s předmětem podnikání žadatele, nebo pro trestný čin hospodářský, nebo trestný čin proti majetku, jde-li o právnickou osobu, musí tento předpoklad splňovat statutární orgán nebo každý člen statutárního orgánu, a je-li statutárním orgánem žadatele či členem statutárního orgánu žadatele právnická osoba, musí tento předpoklad splňovat statutární orgán nebo každý člen statutárního orgánu této právnické osoby,
- žadateli nebyl soudem nebo správním orgánem uložen zákaz činnosti nebo zrušeno oprávnění k činnosti týkající se jeho předmětu podnikání, a/nebo související s projektem,
- žadatel nemá neuhrazené závazky po lhůtě splatnosti vůči orgánům veřejné správy České republiky (finanční úřady, orgány sociálního zabezpečení), zdravotním pojišťovnám a Evropské unii, Ústeckému kraji a jiným územně samosprávným celkům (za neuhrazený závazek se nepovažuje uzavřený splátkový kalendář nebo jiný odklad původní splatnosti),
- žadatel je přímo odpovědný za přípravu a realizaci projektu a nepůsobí jako prostředník,
- že žadatel má zabezpečeny vlastní zdroje financování akce/projektu a že veškerý majetek zhodnocovaný dotovanou akcí je ve vlastnictví žadatele ke dni podání žádosti,
- soupis jednotlivých projektů, které žadatel realizoval v průběhu předchozích 3 let za přispění Ústeckého kraje, včetně informace o případných dalších žádostech týkajících se tohoto Projektu podaných Poskytovateli v daném kalendářním roce:

rok	Název projektu	Číslo smlouvy	Výše dotace
2022			
2023			
2024			

Čestné prohlášení je podkladem pro rozhodnutí o poskytnutí dotace.

Žadatel se zavazuje, že bude v případě poskytnutí dotace postupovat v souladu s Programem a v souladu s uzavřenou veřejnoprávní smlouvou o poskytnutí dotace a v souladu s platnými obecně závaznými právními předpisy.

Žadatel potvrzuje, že tuto žádost o dotaci schválil a doporučil k předložení do dotačního programu Ústeckého kraje a potvrzuje pravdivost uváděných údajů. Zároveň prohlašuje, že souhlasí se zveřejněním uvedených identifikačních údajů v žádosti a výše poskytované dotace na webových stránkách internetového serveru Ústeckého kraje a se zařazením do databáze poskytovatele.

……
(uznávaný nebo kvalifikovaný elektronický podpis statutárního zástupce)

ústecký kraj

Příloha č. 2c k Programu

Žádost

o poskytnutí dotace z „PROGRAMU 2025 NA PODPORU JSDHO A OSTATNÍCH SLOŽEK IZS“ v oblasti podpory „Podpora spolků a právnických osob v oblasti požární ochrany, ochrany obyvatelstva a ostatních složek IZS dle zákona č. 239/2000 Sb.“

Evidenční číslo ____/C
(vyplní poskytovatel dotace)

Žadatel:		**Právní forma:**	
IČO:		**DIČ:**	
Ulice:		**Číslo popisné:**	**PSČ:**
Obec:	**Okres:**	**Pošta:**	
Tel/Mobil:		**Fax:**	
Email:		**Datová schránka:**	
WWW:			
Obec s rozšířenou působností:			

Bankovní spojení:

Předčíslí účtu:	**Číslo účtu:**	**Kód banky:**
Bankovní ústav:		

Identifikace – Osob zastupujících právnickou osobu s uvedením právního důvodu zastoupení:

1. Osoba zastupujících právnickou osobu:

Jméno a příjmení:	Mobil:	E-mail:

2. Osoba s podílem v této právnické osobě:

Jméno a příjmení:	Mobil:	E-mail:

3. Osoba, v níž má přímý podíl:

Jméno a příjmení:	Mobil:	E-mail:	Název, sídlo	Identifikační číslo:	Výše tohoto podílu:

Žádost vyplnil:

Jméno a příjmení:	Mobil:	E-mail:

Doplňující informace:

Plátce DPH	Ano/Ne
Příspěvek státu na daný kalendářní rok	Kč
Příspěvek jiných subjektů na daný kalendářní rok	Kč
Rozpočet organizace na daný kalendářní rok	Kč
Počet registrovaných členů organizace k datu podání žádosti	
Počet registrovaných členů organizace do 18 let k datu podání žádosti	

Název akce/projektu:
Oblast podpory:
Popis akce/projektu, jeho účel a odůvodnění žádosti:
Předpokládané zahájení realizace akce/projektu měsíc/rok: /
Předpokládané ukončení realizace akce/projektu měsíc/rok: /

Dotace:

Požadovaná investiční dotace v roce 2025	**Kč**
Požadovaná neinvestiční dotace v roce 2025	**Kč**
Celková požadovaná dotace v roce 2025	**Kč**
Podíl celkové požadované dotace k celkovým předpokládaným nákladům	%
Celkové vlastní zdroje	**Kč**
Celkové předpokládané náklady	**Kč**

Povinné přílohy k žádosti:

1. Položkový rozpočet akce/projektu.
2. Výpis z Usnesení zastupitelstva/rady obce o podání žádosti o dotaci z rozpočtu Ústeckého kraje na příslušný rok a závazku spolufinancování akce z rozpočtu obce v minimální výši 10 % z uznatelných nákladů akce/projektu – jen pokud je žadatelem obec.
3. Výpis z evidence skutečných majitelů. U zapsaných spolků lze nahradit předložením částečného výpisu podle § 14 zákona č. 37/2021.
4. Doklady o ustanovení (např. volba, jmenování) statutárního zástupce právnické osoby, současně s dokladem osvědčujícím jeho oprávnění jednat jménem žadatele navenek (podepisování smluv), a to v kopii nebo plná moc v originále v případě zastoupení žadatele na základě plné moci.
5. Doklad o zřízení běžného účtu, (např. z internetového bankovnictví generované potvrzení o vedení účtu opatřené elektronickou pečetí příslušné banky, kopie smlouvy).

Osobní údaje uvedené v této žádosti jsou zpracovány Ústeckým krajem (správce) v souladu s Nařízením Evropského parlamentu a Rady (EU) 2016/679 ze dne 27. dubna 2016 o ochraně fyzických osob v souvislosti se zpracováním osobních údajů a o zrušení směrnice 95/46/ES (obecné nařízení o ochraně osobních údajů) v rozsahu, v jakém je příslušný subjekt údajů správci poskytl, a to v souvislosti s uzavřením smluvního vztahu se správcem a zpracovává je v souladu s platnými právními předpisy či k plnění zákonných povinností správce a po nezbytně nutnou dobu stanovenou v příslušných právních předpisech. Podrobné informace o ochraně osobních údajů jsou dostupné na oficiálních webových stránkách Ústeckého kraje www.kr-ustecky.cz.

Čestné prohlášení žadatele

Prohlašuji na svou čest:

- že žadatel | **má** | **nemá** | nárok na odpočet DPH na tento projekt,

- že tato žádost odpovídá podmínkám Programu,
- že všechny údaje uvedené v této žádosti jsou úplné a pravdivé a nezatajuji žádné okolnosti důležité pro posouzení žádosti,
- že žadatel nemá ke dni podání žádosti závazky po lhůtě jejich splatnosti ve vztahu k rozpočtu Ústeckého kraje,
- vůči majetku žadatele neprobíhá, nebo v posledních 3 letech neproběhlo insolvenční řízení, a žadatel se nenachází podle insolvenčního zákona v úpadku,
- vůči majetku žadatele nedošlo k podání insolvenčního návrhu, návrhu na prohlášení konkurzu,
- vůči majetku žadatele nebyla nařízena exekuce,
- vůči majetku žadatele nebyla zavedena nucená správa podle zvláštních právních předpisů,
- žadatel se nenachází v procesu zrušení bez právního nástupce (likvidace, zrušení nebo zánik živnostenského oprávnění), nebo je v procesu zrušení s právním nástupcem (sloučení, splynutí, rozdělení obchodní společnosti),
- vůči žadateli, ani vůči žádnému podniku ve skupině podniků (pokud je žadatel součástí skupiny podniků, se kterými je propojen, včetně podniků zahraničních), nebyl vystaven inkasní příkaz pro navrácení protiprávní a neslučitelné podpory, který dosud nebyl splacen,
- žadatel nebyl pravomocně odsouzen pro trestný čin, jehož skutková podstata souvisí s předmětem podnikání žadatele, nebo pro trestný čin hospodářský, nebo trestný čin proti majetku, jde-li o právnickou osobu, musí tento předpoklad splňovat statutární orgán nebo každý člen statutárního orgánu, a je-li statutárním orgánem žadatele či členem statutárního orgánu žadatele právnická osoba, musí tento předpoklad splňovat statutární orgán nebo každý člen statutárního orgánu této právnické osoby,
- žadateli nebyl soudem nebo správním orgánem uložen zákaz činnosti nebo zrušeno oprávnění k činnosti týkající se jeho předmětu podnikání, a/nebo související s projektem,
- žadatel nemá neuhrazené závazky po lhůtě splatnosti vůči orgánům veřejné správy České republiky (finanční úřady, orgány sociálního zabezpečení), zdravotním pojišťovnám a Evropské unii, Ústeckému kraji a jiným územně samosprávným celkům (za neuhrazený závazek se nepovažuje uzavřený splátkový kalendář nebo jiný odklad původní splatnosti),
- žadatel je přímo odpovědný za přípravu a realizaci projektu a nepůsobí jako prostředník,
- že žadatel má zabezpečeny vlastní zdroje financování akce/projektu a že veškerý majetek zhodnocovaný dotovanou akcí je ve vlastnictví žadatele ke dni podání žádosti,
- soupis jednotlivých projektů, které žadatel realizoval v průběhu předchozích 3 let za přispění Ústeckého kraje, včetně informace o případných dalších žádostech týkajících se tohoto Projektu podaných Poskytovateli v daném kalendářním roce:

rok	Název projektu	Číslo smlouvy	Výše dotace
2022			
2023			
2024			

Čestné prohlášení je podkladem pro rozhodnutí o poskytnutí dotace.

Žadatel se zavazuje, že bude v případě poskytnutí dotace postupovat v souladu s Programem a v souladu s uzavřenou veřejnoprávní smlouvou o poskytnutí dotace a v souladu s platnými obecně závaznými právními předpisy.

Žadatel potvrzuje, že tuto žádost o dotaci schválil a doporučil k předložení do dotačního programu Ústeckého kraje a potvrzuje pravdivost uváděných údajů. Zároveň prohlašuje, že souhlasí se zveřejněním uvedených identifikačních údajů v žádosti a výše poskytované dotace na webových stránkách internetového serveru Ústeckého kraje a se zařazením do databáze poskytovatele.

……
(uznávaný nebo kvalifikovaný elektronický podpis statutárního zástupce)

ústecký kraj

Příloha č. 2d k Programu

Žádost

o poskytnutí dotace z „PROGRAMU 2025 NA PODPORU JSDHO A OSTATNÍCH SLOŽEK IZS“ v oblasti podpory „Podpora obecní a městské policie“.

Evidenční číslo____/D
(vyplní poskytovatel dotace)

Žadatel:		**Právní forma:**	
IČO:		**DIČ:**	
Ulice:		**Číslo popisné:**	**PSČ:**
Obec:	**Okres:**	**Pošta:**	
Tel/Mobil:		**Fax:**	
Email:		**Datová schránka:**	
WWW:			
Obec s rozšířenou působností:			

Bankovní spojení:

Předčíslí účtu:	**Číslo účtu:**	**Kód banky:** 0710
Bankovní ústav: ČESKÁ NÁRODNÍ BANKA		

Identifikace osoby zastupující obec s uvedením právního důvodu zastoupení:

Jméno a příjmení:	**Mobil:**	**E-mail:**

Identifikace Městské nebo obecní policie:

Jméno, příjmení a funkce:	**Mobil:**	**E-mail:**

Osoba, v níž má přímý podíl:

Jméno a příjmení:	**Mobil:**	**E-mail:**	**Název, sídlo**	**Identifikační číslo:**	**Výše tohoto podílu:**

Žádost vyplnil:

Jméno a příjmení:	**Mobil:**	**E-mail:**

Doplňující informace o MP:

Počet členů MP:	
Velitel MP	
Jméno:	**Příjmení:**
Mobil:	**E-mail:**

Název akce/projektu:
Oblast podpory:
Popis akce/projektu, jeho účel a odůvodnění žádosti:
Předpokládané zahájení realizace akce/projektu měsíc/rok: /
Předpokládané ukončení realizace akce/projektu měsíc/rok: /

Dotace:

Požadovaná investiční dotace v roce 2025	**Kč**
Požadovaná neinvestiční dotace v roce 2025	**Kč**
Celková požadovaná dotace v roce 2025	**Kč**
Podíl celkové požadované dotace k celkovým předpokládaným nákladům	%
Celkové vlastní zdroje	**Kč**
Přidělená dotace ze státního rozpočtu	**Kč**
Celkové předpokládané náklady	**Kč**

Povinné přílohy k žádosti:

1. Položkový rozpočet akce/projektu.
2. Výpis z Usnesení zastupitelstva/rady obce o podání žádosti o dotaci z rozpočtu Ústeckého kraje na příslušný rok a závazku spolufinancování akce z rozpočtu obce v minimální výši 10 % z uznatelných nákladů akce/projektu – jen pokud je žadatelem obec.
3. Doklady o ustanovení (např. volba, jmenování) statutárního zástupce právnické osoby, současně s dokladem osvědčujícím jeho oprávnění jednat jménem žadatele navenek (podepisování smluv), a to v kopii nebo plná moc v originále v případě zastoupení žadatele na základě plné moci.
4. Doklad o zřízení běžného účtu, (např. z internetového bankovnictví generované potvrzení o vedení účtu opatřené elektronickou pečetí příslušné banky, kopie smlouvy).

Osobní údaje uvedené v této žádosti jsou zpracovány Ústeckým krajem (správce) v souladu s Nařízením Evropského parlamentu a Rady (EU) 2016/679 ze dne 27. dubna 2016 o ochraně fyzických osob v souvislosti se zpracováním osobních údajů a o zrušení směrnice 95/46/ES (obecné nařízení o ochraně osobních údajů) v rozsahu, v jakém je příslušný subjekt údajů správci poskytl, a to v souvislosti s uzavřením smluvního vztahu se správcem a zpracovává je v souladu s platnými právními předpisy či k plnění zákonných povinností správce a po nezbytně nutnou dobu stanovenou v příslušných právních předpisech. Podrobné informace o ochraně osobních údajů jsou dostupné na oficiálních webových stránkách Ústeckého kraje www.kr-ustecky.cz.

ČESTNÉ PROHLÁŠENÍ ŽADATELE

Prohlašuji na svou čest:

- že žadatel | **má** | **nemá** | nárok na odpočet DPH na tento projekt,
- že tato žádost odpovídá podmínkám Programu,
- že všechny údaje uvedené v této žádosti jsou úplné a pravdivé a nezatajuji žádné okolnosti důležité pro posouzení žádosti,

- že žadatel nemá ke dni podání žádosti závazky po lhůtě jejich splatnosti ve vztahu k rozpočtu Ústeckého kraje,
- vůči majetku žadatele neprobíhá, nebo v posledních 3 letech neproběhlo insolvenční řízení, a žadatel se nenachází podle insolvenčního zákona v úpadku,
- vůči majetku žadatele nedošlo k podání insolvenčního návrhu, návrhu na prohlášení konkurzu,
- vůči majetku žadatele nebyla nařízena exekuce,
- vůči majetku žadatele nebyla zavedena nucená správa podle zvláštních právních předpisů,
- žadatel se nenachází v procesu zrušení bez právního nástupce (likvidace, zrušení nebo zánik živnostenského oprávnění), nebo je v procesu zrušení s právním nástupcem (sloučení, splynutí, rozdělení obchodní společnosti),
- vůči žadateli, ani vůči žádnému podniku ve skupině podniků (pokud je žadatel součástí skupiny podniků, se kterými je propojen, včetně podniků zahraničních), nebyl vystaven inkasní příkaz pro navrácení protiprávní a neslučitelné podpory, který dosud nebyl splacen,
- žadatel nebyl pravomocně odsouzen pro trestný čin, jehož skutková podstata souvisí s předmětem podnikání žadatele, nebo pro trestný čin hospodářský, nebo trestný čin proti majetku, jde-li o právnickou osobu, musí tento předpoklad splňovat statutární orgán nebo každý člen statutárního orgánu, a je-li statutárním orgánem žadatele či členem statutárního orgánu žadatele právnická osoba, musí tento předpoklad splňovat statutární orgán nebo každý člen statutárního orgánu této právnické osoby,
- žadateli nebyl soudem nebo správním orgánem uložen zákaz činnosti nebo zrušeno oprávnění k činnosti týkající se jeho předmětu podnikání, a/nebo související s projektem,
- žadatel nemá neuhrazené závazky po lhůtě splatnosti vůči orgánům veřejné správy České republiky (finanční úřady, orgány sociálního zabezpečení), zdravotním pojišťovnám a Evropské unii, Ústeckému kraji a jiným územně samosprávným celkům (za neuhrazený závazek se nepovažuje uzavřený splátkový kalendář nebo jiný odklad původní splatnosti),
- žadatel je přímo odpovědný za přípravu a realizaci projektu a nepůsobí jako prostředník,
- že žadatel má zabezpečeny vlastní zdroje financování akce/projektu a že veškerý majetek zhodnocovaný dotovanou akcí je ve vlastnictví žadatele ke dni podání žádosti,
- soupis jednotlivých projektů, které žadatel realizoval v průběhu předchozích 3 let za přispění Ústeckého kraje, včetně informace o případných dalších žádostech týkajících se tohoto Projektu podaných Poskytovateli v daném kalendářním roce:

rok	Název projektu	Číslo smlouvy	Výše dotace
2022			
2023			
2024			

Čestné prohlášení je podkladem pro rozhodnutí o poskytnutí dotace.

Žadatel se zavazuje, že bude v případě poskytnutí dotace postupovat v souladu s Programem a v souladu s uzavřenou veřejnoprávní smlouvou o poskytnutí dotace a v souladu s platnými obecně závaznými právními předpisy.

Žadatel potvrzuje, že tuto žádost o dotaci schválil a doporučil k předložení do dotačního programu Ústeckého kraje a potvrzuje pravdivost uváděných údajů. Zároveň prohlašuje, že souhlasí se zveřejněním uvedených identifikačních údajů v žádosti a výše poskytované dotace na webových stránkách internetového serveru Ústeckého kraje a se zařazením do databáze poskytovatele.

……
(uznávaný nebo kvalifikovaný elektronický podpis statutárního zástupce)

ústecký kraj

Příloha č. 2e k Programu

Žádost

o poskytnutí dotace z „PROGRAM 2025 NA PODPORU JSDHO A OSTATNÍCH SLOŽEK IZS“ v oblasti podpory „Vybavení jednotek Sborů dobrovolných hasičů obcí“.

Evidenční číslo____/E
(vyplní poskytovatel dotace)

Žadatel:		**Právní forma:**	
IČO:		**DIČ:**	
Ulice:		**Číslo popisné:**	**PSČ:**
Obec:	**Okres:**	**Pošta:**	
Tel/Mobil:		**Fax:**	
Email:		**Datová schránka:**	
WWW:			
Obec s rozšířenou působností:			

Bankovní spojení:

Předčíslí účtu:	**Číslo účtu:**	**Kód banky:** 0710
Bankovní ústav: ČESKÁ NÁRODNÍ BANKA		

Identifikace osoby zastupující obec s uvedením právního důvodu zastoupení:

Jméno a příjmení:	**Mobil:**	**E-mail:**

Osoba, v níž má přímý podíl:

Jméno a příjmení:	**Mobil:**	**E-mail:**	**Název, sídlo**	**Identifikační číslo:**	**Výše tohoto podílu:**

Žádost vyplnil:

Jméno a příjmení:	**Mobil:**	**E-mail:**

Doplňující informace o JSDH:

Evidenční číslo jednotky:	**Kategorie jednotky:**
Předurčenost k řešení specifických zásahů nebo činností:	
• Dopravní nehody na dálnicích a rychlostních komunikacích, silnicích I. tříd a silnicích nižších tříd	**ANO / NE**
• Plnění specifických úkolů na úseku ochrany obyvatelstva	**ANO / NE**
• K řešení jiných specifických zásahů nebo činností (např. výstavba mobilní povodňové hráze, předurčenost k soustředění humanitární pomoci apod.)	**ANO / NE**
Počet členů jednotky:	**Počet členů zásahového družstva:**
Velitel jednotky	
Jméno:	**Příjmení:**
Mobil:	**E-mail**

Název akce/projektu:
Oblast podpory:
Popis akce/projektu, jeho účel a odůvodnění žádosti:
Předpokládané zahájení realizace akce/projektu měsíc/rok: /
Předpokládané ukončení realizace akce/projektu měsíc/rok: /

Dotace:

Požadovaná investiční dotace v roce 2025	**Kč**
Požadovaná neinvestiční dotace v roce 2025	**Kč**
Celková požadovaná dotace v roce 2025	**Kč**
Podíl celkové požadované dotace k celkovým nákladům	%
Celkové vlastní zdroje	**Kč**
Přidělená dotace ze státního rozpočtu	**Kč**
Celkové předpokládané náklady	**Kč**

Povinné přílohy k žádosti:

1. Položkový rozpočet akce/projektu.
2. Výpis z Usnesení zastupitelstva/rady obce o podání žádosti o dotaci z rozpočtu Ústeckého kraje na příslušný rok a závazku spolufinancování akce z rozpočtu obce v minimální výši 10 % z uznatelných nákladů akce/projektu – jen pokud je žadatelem obec.
3. Doklady o ustanovení (např. volba, jmenování) statutárního zástupce právnické osoby, současně s dokladem osvědčujícím jeho oprávnění jednat jménem žadatele navenek (podepisování smluv), a to v kopii nebo plná moc v originále v případě zastoupení žadatele na základě plné moci.
4. Doklad o zřízení běžného účtu, (např. z internetového bankovnictví generované potvrzení o vedení účtu opatřené elektronickou pečetí příslušné banky, kopie smlouvy).

Osobní údaje uvedené v této žádosti jsou zpracovány Ústeckým krajem (správce) v souladu s Nařízením Evropského parlamentu a Rady (EU) 2016/679 ze dne 27. dubna 2016 o ochraně fyzických osob v souvislosti se zpracováním osobních údajů a o zrušení směrnice 95/46/ES (obecné nařízení o ochraně osobních údajů) v rozsahu, v jakém je příslušný subjekt údajů správci poskytl, a to v souvislosti s uzavřením smluvního vztahu se správcem a zpracovává je v souladu s platnými právními předpisy či k plnění zákonných povinností správce a po nezbytně nutnou dobu stanovenou v příslušných právních předpisech. Podrobné informace o ochraně osobních údajů jsou dostupné na oficiálních webových stránkách Ústeckého kraje www.kr-ustecky.cz.

ČESTNÉ PROHLÁŠENÍ ŽADATELE

Prohlašuji na svou čest:

- že žadatel | **má** | **nemá** | nárok na odpočet DPH na tento projekt,

- že tato žádost odpovídá podmínkám Programu,
- že všechny údaje uvedené v této žádosti jsou úplné a pravdivé a nezatajuji žádné okolnosti důležité pro posouzení žádosti,
- že žadatel nemá ke dni podání žádosti závazky po lhůtě jejich splatnosti ve vztahu k rozpočtu Ústeckého kraje,
- vůči majetku žadatele neprobíhá, nebo v posledních 3 letech neproběhlo insolvenční řízení, a žadatel se nenachází podle insolvenčního zákona v úpadku,
- vůči majetku žadatele nedošlo k podání insolvenčního návrhu, návrhu na prohlášení konkurzu,
- vůči majetku žadatele nebyla nařízena exekuce,
- vůči majetku žadatele nebyla zavedena nucená správa podle zvláštních právních předpisů,
- žadatel se nenachází v procesu zrušení bez právního nástupce (likvidace, zrušení nebo zánik živnostenského oprávnění), nebo je v procesu zrušení s právním nástupcem (sloučení, splynutí, rozdělení obchodní společnosti),
- vůči žadateli, ani vůči žádnému podniku ve skupině podniků (pokud je žadatel součástí skupiny podniků, se kterými je propojen, včetně podniků zahraničních), nebyl vystaven inkasní příkaz pro navrácení protiprávní a neslučitelné podpory, který dosud nebyl splacen,
- žadatel nebyl pravomocně odsouzen pro trestný čin, jehož skutková podstata souvisí s předmětem podnikání žadatele, nebo pro trestný čin hospodářský, nebo trestný čin proti majetku, jde-li o právnickou osobu, musí tento předpoklad splňovat statutární orgán nebo každý člen statutárního orgánu, a je-li statutárním orgánem žadatele či členem statutárního orgánu žadatele právnická osoba, musí tento předpoklad splňovat statutární orgán nebo každý člen statutárního orgánu této právnické osoby,
- žadateli nebyl soudem nebo správním orgánem uložen zákaz činnosti nebo zrušeno oprávnění k činnosti týkající se jeho předmětu podnikání, a/nebo související s projektem,
- žadatel nemá neuhrazené závazky po lhůtě splatnosti vůči orgánům veřejné správy České republiky (finanční úřady, orgány sociálního zabezpečení), zdravotním pojišťovnám a Evropské unii, Ústeckému kraji a jiným územně samosprávným celkům (za neuhrazený závazek se nepovažuje uzavřený splátkový kalendář nebo jiný odklad původní splatnosti),
- žadatel je přímo odpovědný za přípravu a realizaci projektu a nepůsobí jako prostředník,
- že žadatel má zabezpečeny vlastní zdroje financování akce/projektu a že veškerý majetek zhodnocovaný dotovanou akcí je ve vlastnictví žadatele ke dni podání žádosti,
- že jednotka sboru dobrovolných hasičů obce je k dnešnímu dni akceschopná dle ustanovení § 29 zákona č. 133/1985 Sb. o požární ochraně, ve znění pozdějších předpisů,
- soupis jednotlivých projektů, které žadatel realizoval v průběhu předchozích 3 let za přispění Ústeckého kraje, včetně informace o případných dalších žádostech týkajících se tohoto Projektu podaných Poskytovateli v daném kalendářním roce:

rok	Název projektu	Číslo smlouvy	Výše dotace
2022			
2023			
2024			

Čestné prohlášení je podkladem pro rozhodnutí o poskytnutí dotace.

Žadatel se zavazuje, že bude v případě poskytnutí dotace postupovat v souladu s Programem a v souladu s uzavřenou veřejnoprávní smlouvou o poskytnutí dotace a v souladu s platnými obecně závaznými právními předpisy.

Žadatel potvrzuje, že tuto žádost o dotaci schválil a doporučil k předložení do dotačního programu Ústeckého kraje a potvrzuje pravdivost uváděných údajů. Zároveň prohlašuje, že souhlasí se zveřejněním uvedených identifikačních údajů v žádosti a výše poskytované dotace na webových stránkách internetového serveru Ústeckého kraje a se zařazením do databáze poskytovatele.

……
(uznávaný nebo kvalifikovaný elektronický podpis statutárního zástupce)

ústecký kraj

Příloha č. 3 k Programu

Plánovaný nákladový rozpočet

projektu v „PROGRAMU 2025 NA PODPORU JSDHO A OSTATNÍCH SLOŽEK IZS“.

Název žadatele o dotaci:	
Název projektu:	

Celkové plánované náklady projektu:	Kč
Požadovaná dotace:	Kč
Podíl dotace na celkových nákladech projektu (závazný finanční ukazatel) maximálně:	%

Název položky:	**Výše nákladů:**
	,- Kč
	,- Kč
	,- Kč
	,- Kč
	,- Kč
	,- Kč
	,- Kč
Součet (celkové plánované náklady projektu)	,- Kč

.....
(uznávaný nebo kvalifikovaný elektronický podpis statutárního zástupce)

ústecký kraj

Příloha č. 4 k Programu

Závěrečná zpráva

PROGRAM 2025 NA PODPORU JSDHO A OSTATNÍCH SLOŽEK IZS.

Příjemce dotace:
Číslo smlouvy o poskytnutí dotace:
Název projektu:
Výše celkových nákladů projektu (dle rozpočtu ve smlouvě):
,- Kč
Výše přidělené dotace (dle čl. I smlouvy):
,- Kč
Závazný ukazatel (dle čl. II. odst. 6 smlouvy) z přidělené dotace:
%

Popis postupu realizace projektu vč. dodržování časového harmonogramu:
Výstupy projektu (počet účastníků projektu a jejich věkové skupiny):
Přínos projektu pro cílové skupiny:

Celkové zhodnocení:

……

(uznávaný nebo kvalifikovaný elektronický podpis statutárního zástupce)

ústecký kraj

Příloha č. 5 k Programu

FINANČNÍ VYPOŘÁDÁNÍ DOTACE

PROGRAM 2025 NA PODPORU JSDHO A OSTATNÍCH SLOŽEK IZS.

Celkový přehled výnosů projektu

Zdroj příjmů (poskytovatel) projektu	Částka
Ústecký kraj	
Celkem	***0,00 Kč***

Celkový přehled výdajů (nákladů) projektu

				UHRAZENO	
Číslo dokladu	**Datum platby**	**Dodavatel**	**Vyznačení charakteru investiční/neinvestiční**	**Částka v Kč** plátci DPH uvádějí částky bez DPH	**Z toho dotace**
Celkem				***0,00Kč***	***0,00Kč***

Celkový přehled financování:

Celkové příjmy (výnosy):	**0,00 Kč**
Celkové náklady:	**0,00 Kč**
Náklady hrazené z dotace:	**0,00 Kč**
Skutečný podíl dotace na celkových nákladech:	%

Vratka nevyčerpané části dotace:

Pouze v případě, že dotace nebyla vyčerpána v plné výši. Nevyčerpatelné finanční prostředky zašlete na číslo účtu 1630952/0800, účelový znak: 00022 nebo 00024 dle smlouvy.

Celkem vráceno	**0,00 Kč**
Datum odesílání částky zpět na účet poskytovatele:	
AVIZO O VRATCE ZASLAT - před odesláním finančních prostředků na účet na adresu:	**faltysova.y@kr-ustecky.cz** **475 657 775**

Vypořádání dotace zpracoval:

Jméno a příjmení:	**Mobil:**	**E-mail:**

Datum zpracování:

Podpis zpracovatele vypořádání dotace:

ústecký kraj

Příloha č. 6 k Programu

Změnový nákladový rozpočet podle přidělené dotace

k „PROGRAMU 2025 NA PODPORU JSDHO A OSTATNÍCH SLOŽEK IZS“.

Název žadatele o dotaci:	
Název projektu/smlouva:	

Celkové plánované náklady projektu:	Kč
Požadovaná dotace:	Kč
Podíl dotace na celkových nákladech projektu (závazný finanční ukazatel) maximálně:	%

Název položky:	**Původní rozpočet**	**Nový rozpočet**
	,- Kč	,- Kč
	,- Kč	,- Kč
	,- Kč	,- Kč
	,- Kč	,- Kč
	,- Kč	,- Kč
	,- Kč	,- Kč
	,- Kč	,- Kč
	,- Kč	,- Kč
	,- Kč	,- Kč
Součet (celkové plánované náklady projektu)	,- Kč	,- Kč

……

(uznávaný nebo kvalifikovaný elektronický podpis statutárního zástupce)

Na hlavičkovém papíru zaslat písemnou žádost a zdůvodnění proč žádáte o změnu rozpočtu a v jakých položkách.

Jednací řád Hodnotící komise dotačního titulu „PROGRAM 2025 NA PODPORU JSDHO A OSTATNÍCH SLOŽEK IZS.“

Článek 1
Jednací řád

1. Jednací řád hodnotící komise se vydává k upřesnění pravidel činnosti a jednání hodnotící komise.
2. Jednací řád upravuje způsob svolávání, účasti a jednání hodnotící komise.
3. Počet členů hodnotící komise je minimálně 5 členů.
4. Členové a náhradníci schválení Radou Ústeckého kraje (jméno a zařazení):
    a. Mgr. Richard Brabec, hejtman Ústeckého kraje, předseda,
    b. Bc. Jan Jelínek, vedoucí odboru INF, místopředseda,
    c. Ing. Marcel Kucr, vedoucí oddělení krizového řízení odboru INF, člen,
    d. plk. Ing. Petr Klíma, náměstek ředitele HZS Ústeckého kraje, člen,
    e. Bc. Tomáš Štěpánek, oddělení krizového řízení odboru INF, člen,
    f. Ing. Jindra Zalabáková, 1. náměstek hejtmana, náhradník,
    g. Ing. Drahoslav Tesař, oddělení krizového řízení odboru INF, náhradník,
    h. plk. Mgr. Jarmila Palicová, vedoucí odd. IZS a služeb HZS Ústeckého kraje, náhradník.

Článek 2
Svolání jednání

1. První jednání hodnotící komise svolává referent KÚÚK, v jehož gesci je problematika předmětného dotačního programu a zároveň je členem hodnotící komise.
2. Místopředseda zastupuje předsedu v době jeho nepřítomnosti.
3. Předseda hodnotící komise stanovuje program a datum jednání hodnotící komise.
4. Jednání komise probíhá prezenční formou. V případě naléhavé potřeby je možné na základě rozhodnutí předsedy komise jednání uskutečnit prostřednictvím elektronických nebo jiných technických prostředků („forma on-line“).
5. Každý člen hodnotící komise musí být pozván na její jednání nejméně 3 pracovní dny předem.
6. Pozvánku na jednání hodnotící komise rozesílá člen komise – referent KÚÚK na pokyn předsedy komise. Pozvánka na jednání hodnotící komise obsahuje zejména den, místo, čas a předběžný program jednání včetně podkladů pro jednání komise. Pozvánka na jednání hodnotící komise je všem členům zasílána elektronicky (e-mailem).

Článek 3
Účast na jednání

1. Členové hodnotící komise jsou povinni účastnit se jednání hodnotící komise. Nemůže-li se člen hodnotící komise jednání zúčastnit, je povinen bezodkladně oznámit tuto skutečnost předsedovi hodnotící komise, který pozve na jednání komise náhradníka.
2. Jednání hodnotící komise jsou neveřejná.
3. Jednání hodnotící komise se mohou účastnit další osoby se souhlasem předsedy hodnotící komise. Tyto osoby se mohou zapojovat do jednání hodnotící komise, ale nemají hlasovací právo.

Článek 4
Jednání hodnotící komise

1. Jednání hodnotící komise řídí předseda, není-li předseda přítomen, pak místopředseda.
2. Hodnotící komise může jednat a usnášet se, je-li přítomna nadpoloviční většina všech členů.
3. Hodnocení žádostí probíhá prezenční formou. Termíny pro jednotlivé úkony v rámci hodnocení projektů stanoví předseda komise.
4. Při projednávání a hodnocení žádostí jsou přítomní členové komise vázáni povinností nestrannosti, nepodjatosti a mlčenlivosti o procesu hodnocení a projednávání žádostí.
5. Hodnocení jednotlivých žádostí probíhá v souladu s hodnotícími kritérii stanovenými v dotačním programu.
6. Pokud některý člen komise (resp. náhradník), o němž lze důvodně předpokládat, že má s ohledem na svůj poměr k věci (žádosti, projektu), k účastníkům dotačního řízení nebo jejich zástupcům takový zájem na výsledku řízení, pro nějž lze pochybovat o její nepodjatosti, je povinen tento střet zájmů oznámit a je vyloučen ze všech úkonů jednání a hodnocení v dané věci.
7. V případě, že komise musí učinit rozhodnutí, závěry hodnotící komise jsou přijímány na základě konsensu. V případě, že ke konsensu nedojde, předseda hodnotící komise rozhodne o užití hlasování pro přijetí závěrů.
8. Závěr je přijat, pokud pro něj hlasovala nadpoloviční většina všech členů komise. Při rovnosti hlasů rozhoduje hlas předsedy.
9. Zápis z jednání hodnotící komise vyhotoví člen komise – referent KÚÚK do 7 pracovních dnů od jednání komise. Zápis obsahuje datum, místo konání, program, přijatá rozhodnutí s uvedením výsledku případného hlasování k jednotlivým bodům programu, námitky účastníků, informaci o střetu zájmů členů komise a závěrečné doporučení schvalovacím orgánům. Zápis podepisují všichni přítomní členové hodnotící komise. Přílohou zápisu je prezenční listina všech přítomných členů hodnotící komise.
10. Všechny materiály související s jednáním hodnotící komise se archivují dle Spisového a skartačního řádu. Archivaci zajišťuje člen komise – referent KÚÚK.

ústecký kraj

Číslo smlouvy u poskytovatele: 24/SML2079/SoPD/PIT/01
Číslo smlouvy u příjemce:

SMLOUVA O POSKYTNUTÍ INVESTIČNÍ DOTACE

uzavřená v souladu s ust. §10a zákona č. 250/2000 Sb., o rozpočtových pravidlech územních rozpočtů, ve znění pozdějších předpisů (dále jen „zákon č. 250/2000 Sb.“)

k realizaci projektu

„Projektová dokumentace – revitalizace vodní nádrže“

Dodatek č. 1

SMLUVNÍ STRANY

Poskytovatel:

	Ústecký kraj
Sídlo:	Velká Hradební 3118/48, 400 02 Ústí nad Labem
Zastoupený:	Mgr. Richardem Brabcem, hejtmanem Ústeckého kraje
IČ:	70892156
DIČ:	CZ70892156
Bank. Spojení:	Česká spořitelna, a.s.
Číslo účtu:	1630952/0800
Zástupce pro věcná jednání:	Bc. Radka Maierová, DiS., vedoucí oddělení projektů, odboru podpory podnikání, inovací a transformace Krajského úřadu Ústeckého kraje
E-mail/telefon:	maierova.r@kr-ustecky.cz / 475 657 678

(dále jen „poskytovatel“)

a

Příjemce:

Název:	Obec Oleško
Sídlo:	Oleško 2, 412 01 Oleško
Zastoupený:	Tomášem Novákem, starostou
IČ:	00526070
Bank. Spojení:	Česká národní banka
Číslo účtu:	94-7010471/0710
E-mail/telefon:	[redacted]

(dále jen „příjemce“)

Smluvní strany uzavřely dne 31. 7. 2024 smlouvu o poskytnutí investiční dotace evidovanou pod číslem 24/SML2079/SoPD/PIT.

Uvedené strany se dohodly na následující změně smlouvy takto:

Článek I. **Předmět smlouvy, účel a výše dotace, odst. 1.**

se mění takto:

1. Poskytovatel v souladu s usnesením Rady Ústeckého kraje č. 074/97R/2024 ze dne 2. 5. 2024 poskytuje příjemci ze svého rozpočtu investiční dataci ve výši 105 000 kč (slovy: jedno sto pět tisíc korun českých), která bude převedena bezhotovostně na účet příjemce uvedený v záhlaví této smlouvy, pod UZ (účelovým znakem) 00246, za podmínky, že ji příjemce stanoveným způsobem použije nejpozději do 31. 12. 2025.

Článek II. **Podmínky použití dotace, doba, v níž má být dosaženo stanoveného účelu, odst. 3. a 4.**

se mění takto:

3. Termínem ukončení realizace projektu je 31. 12. 2025. Pro příjemce je tento termín stanoven jako závazný ukazatel.

4. Dotace je poskytnuta účelově (viz. čl. II. odst. 1. smlouvy) a lze ji použít pouze na úhradu uznatelných nákladů přímo souvisejících s realizací projektu a vzniklých v době od 1. 7. 2023 do 31. 12. 2025 (termín realizace projektu).

Ostatní ustanovení Smlouvy tímto dodatkem měněné zůstávají nedotčena.

Tento dodatek bude uzavřen elektronicky a oběma smluvními stranami opatřen zaručeným elektronickým podpisem s časovým razítkem a odeslán prostřednictvím datové schránky.

Tento dodatek bude zveřejněn dle §10d odst. 1 zákona č. 250/2000 Sb. Na úřední desce poskytovatele způsobem umožňujícím dálkový přístup do 30 dnů ode dne uzavření dodatku, a to po dobu nejméně 3 let ode dne zveřejnění. Dodatek nabývá platnosti a účinnosti dnem jeho uzavření.

O uzavření tohoto dodatku bylo rozhodnuto Radou Ústeckého kraje usnesením č. …….. ze dne 26. 11. 2024.

V Ústí nad Labem dne …… V …..... dne ……

…… ……

Poskytovatel
Ústecký kraj
Mgr. Richard Brabec
hejtman Ústeckého kraje

Příjemce
Obec Oleško
Tomáš Novák
starosta

ústecký kraj

Číslo smlouvy u poskytovatele: 23/SML2311/SoPD/PIT/01
Číslo smlouvy u příjemce:

SMLOUVA O POSKYTNUTÍ INVESTIČNÍ DOTACE

uzavřená v souladu s ust. §10a zákona č. 250/2000 Sb., o rozpočtových pravidlech územních rozpočtů, ve znění pozdějších předpisů (dále jen „zákon č. 250/2000 Sb.“)

k realizaci projektu

„Kanalizační přípojky – projekty“

Dodatek č. 1

SMLUVNÍ STRANY

Poskytovatel:

	Ústecký kraj
Sídlo:	Velká Hradební 3118/48, 400 02 Ústí nad Labem
Zastoupený:	Mgr. Richardem Brabcem, hejtmanem Ústeckého kraje
IČ:	70892156
DIČ:	CZ70892156
Bank. spojení:	Česká spořitelna, a.s.
Číslo účtu:	1630952/0800
Zástupce pro věcná jednání:	Bc. Radka Maierová, DiS., vedoucí oddělení projektů, odboru podpory podnikání, inovací a transformace Krajského úřadu Ústeckého kraje
E-mail/telefon:	maierova.r@kr-ustecky.cz / 475 657 678

(dále jen „poskytovatel“)

a

Příjemce:

Název:	Obec Vrbno nad Lesy
Sídlo:	Vrbno nad Lesy č. p. 38, 439 06 Vrbno nad Lesy
Zastoupený:	Ing. Radomírem Volkem, starostou
IČ:	00556483
Bank. spojení:	Česká národní banka
Číslo účtu:	94-6613481/0710
E-mail/telefon:	[redacted]

(dále jen „příjemce“)

Smluvní strany uzavřely dne 25. 7. 2023 smlouvu o poskytnutí investiční dotace evidovanou pod číslem 23/SML2311/SoPD/PIT.

Uvedené strany se dohodly na následující změně smlouvy takto:

Článek I. **Předmět smlouvy, účel a výše dotace, odst. 1.**

se mění takto:

1. Poskytovatel v souladu s usnesením Zastupitelstva Ústeckého kraje č. 056/22Z/2023 ze dne 26. 6. 2023 poskytuje příjemci ze svého rozpočtu investiční dataci ve výši 200 000 kč (slovy: dvě stě tisíc korun českých), která bude převedena bezhotovostně na účet příjemce uvedený v záhlaví této smlouvy, pod UZ (účelovým znakem) 00246, za podmínky, že ji příjemce stanoveným způsobem použije nejpozději do 31. 12. 2025.

Článek II. **Podmínky použití dotace, doba, v níž má být dosaženo stanoveného účelu, odst. 3., 4. a 6.**

se mění takto:

3. Termínem ukončení realizace projektu je 31. 12. 2025. Pro příjemce je tento termín stanoven jako závazný ukazatel.

4. Dotace je poskytnuta účelově (viz. čl. II. odst. 1. smlouvy) a lze ji použít pouze na úhradu uznatelných nákladů přímo souvisejících s realizací projektu a vzniklých v době od 1. 1. 2023 do 31. 12. 2025 (termín realizace projektu).

6. Jako závazný ukazatel byl stanoven podíl dotace na celkových plánovaných uznatelných nákladech projektu v maximální výši 65,00 %. Závazný ukazatel musí být dodržen ve vztahu k celkovým uznatelným nákladům projektu za dodržení druhového členěná plánovaného nákladového rozpočtu. Celkové plánované uznatelné náklady Projektu podle žádosti činí 310 000 Kč.

Ostatní ustanovení Smlouvy tímto dodatkem měněné zůstávají nedotčena.

Tento dodatek bude uzavřen elektronicky a oběma smluvními stranami opatřen zaručeným elektronickým podpisem s časovým razítkem a odeslán prostřednictvím datové schránky.

Tento dodatek bude zveřejněn dle §10d odst. 1 zákona č. 250/2000 Sb. na úřední desce poskytovatele způsobem umožňujícím dálkový přístup do 30 dnů ode dne uzavření dodatku, a to po dobu nejméně 3 let ode dne zveřejnění. Dodatek nabývá platnosti a účinnosti dnem jeho uzavření.

O uzavření tohoto dodatku bylo rozhodnuto Zastupitelstvem Ústeckého kraje usnesením č. …….. ze dne ……..

V Ústí nad Labem dne ……

……

Poskytovatel
Ústecký kraj
Mgr. Richard Brabec
hejtman Ústeckého kraje

V ..... dne ……

……

Příjemce
Obec Vrbno nad Lesy
Ing. Radomír Volek
starosta

ústecký kraj

Číslo smlouvy u poskytovatele: 23/SML2355/SoPD/PIT/01
Číslo smlouvy u příjemce:

SMLOUVA O POSKYTNUTÍ INVESTIČNÍ DOTACE

uzavřená v souladu s ust. §10a zákona č. 250/2000 Sb., o rozpočtových pravidlech územních rozpočtů, ve znění pozdějších předpisů (dále jen „zákon č. 250/2000 Sb.“)

k realizaci projektu

„PD-II. etapa, chodník Filipovská – k. ú. Jiříkov“

Dodatek č. 1

SMLUVNÍ STRANY

Poskytovatel:

	Ústecký kraj
Sídlo:	Velká Hradební 3118/48, 400 02 Ústí nad Labem
Zastoupený:	Mgr. Richardem Brabcem, hejtmanem Ústeckého kraje
IČ:	70892156
DIČ:	CZ70892156
Bank. spojení:	Česká spořitelna, a.s.
Číslo účtu:	1630952/0800
Zástupce pro věcná jednání:	Bc. Radka Maierová, DiS., vedoucí oddělení projektů, odboru podpory podnikání, inovací a transformace Krajského úřadu Ústeckého kraje
E-mail/telefon:	maierova.r@kr-ustecky.cz / 475 657 678

(dále jen „poskytovatel“)

a

Příjemce:

Název:	Město Jiříkov
Sídlo:	Náměstí 464/1, 407 53 Jiříkov
Zastoupený:	Ing. Bc. Jindřichem Jurajdou, DiS., starostou
IČ:	00261424
Bank. spojení:	Česká spořitelna, a.s.
Číslo účtu:	921389399/0800
E-mail/telefon:	[redacted]

(dále jen „příjemce“)

Smluvní strany uzavřely dne 24. 8. 2023 smlouvu o poskytnutí investiční dotace evidovanou pod číslem 23/SML2355/SoPD/PIT.

Uvedené strany se dohodly na následující změně smlouvy takto:

Článek I. **Předmět smlouvy, účel a výše dotace, odst. 1.**

se mění takto:

1. Poskytovatel v souladu s usnesením Zastupitelstva Ústeckého kraje č. 056/22Z/2023 ze dne 26. 6. 2023 poskytuje příjemci ze svého rozpočtu investiční dataci ve výši 200 000 kč (slovy: dvě stě tisíc korun českých), která bude převedena bezhotovostně na účet příjemce uvedený v záhlaví této smlouvy, pod UZ (účelovým znakem) 00246, za podmínky, že ji příjemce stanoveným způsobem použije nejpozději do 30. 5. 2025.

Článek II. **Podmínky použití dotace, doba, v níž má být dosaženo stanoveného účelu, odst. 3. a 4.**

se mění takto:

3. Termínem ukončení realizace projektu je 30. 5. 2025. Pro příjemce je tento termín stanoven jako závazný ukazatel.

4. Dotace je poskytnuta účelově (viz. čl. II. odst. 1. smlouvy) a lze ji použít pouze na úhradu uznatelných nákladů přímo souvisejících s realizací projektu a vzniklých v době od 1. 1. 2023 do 30. 5. 2025 (termín realizace projektu).

Ostatní ustanovení Smlouvy tímto dodatkem měněné zůstávají nedotčena.

Tento dodatek bude uzavřen elektronicky a oběma smluvními stranami opatřen zaručeným elektronickým podpisem s časovým razítkem a odeslán prostřednictvím datové schránky.

Tento dodatek bude zveřejněn dle §10d odst. 1 zákona č. 250/2000 Sb. na úřední desce poskytovatele způsobem umožňujícím dálkový přístup do 30 dnů ode dne uzavření dodatku, a to po dobu nejméně 3 let ode dne zveřejnění. Dodatek nabývá platnosti a účinnosti dnem jeho uzavření.

O uzavření tohoto dodatku bylo rozhodnuto Zastupitelstvem Ústeckého kraje usnesením č. …….. ze dne ……...

V Ústí nad Labem dne …… V ..... dne ……

…… ……

Poskytovatel
Ústecký kraj
Mgr. Richard Brabec
hejtman Ústeckého kraje

Příjemce
Město Jiříkov
Ing. Bc. Jindřich Jurajda, DiS.
starosta

ústecký kraj

Číslo smlouvy u poskytovatele: 23/SML2424/SoPD/PIT/01
Číslo smlouvy u příjemce:

SMLOUVA O POSKYTNUTÍ INVESTIČNÍ DOTACE

uzavřená v souladu s ust. §10a zákona č. 250/2000 Sb., o rozpočtových pravidlech územních rozpočtů, ve znění pozdějších předpisů (dále jen „zákon č. 250/2000 Sb.“)

k realizaci projektu

„Studna a závlahy na fotbalovém hřišti“

Dodatek č. 1

SMLUVNÍ STRANY

Poskytovatel:

	Ústecký kraj
Sídlo:	Velká Hradební 3118/48, 400 02 Ústí nad Labem
Zastoupený:	Mgr. Richardem Brabcem, hejtmanem Ústeckého kraje
IČ:	70892156
DIČ:	CZ70892156
Bank. spojení:	Česká spořitelna, a.s.
Číslo účtu:	1630952/0800
Zástupce pro věcná jednání:	Bc. Radka Maierová, DiS., vedoucí oddělení projektů, odboru podpory podnikání, inovací a transformace Krajského úřadu Ústeckého kraje
E-mail/telefon:	maierova.r@kr-ustecky.cz / 475 657 678

(dále jen „poskytovatel“)

a

Příjemce:

Název:	Obec Kozly
Sídlo:	Kozly 19, 440 01 Kozly
Zastoupený:	Marií Doudovou, starostkou
IČ:	47786671
Bank. spojení:	Česká národní banka
Číslo účtu:	94-2516481/0710
E-mail/telefon:	[redacted]

(dále jen „příjemce“)

Smluvní strany uzavřely dne 26. 7. 2023 smlouvu o poskytnutí investiční dotace evidovanou pod číslem 23/SML2424/SoPD/PIT.

Uvedené strany se dohodly na následující změně smlouvy takto:

Článek I. **Předmět smlouvy, účel a výše dotace, odst. 1.**

se mění takto:

1. Poskytovatel v souladu s usnesením Zastupitelstva Ústeckého kraje č. 056/22Z/2023 ze dne 26. 6. 2023 poskytuje příjemci ze svého rozpočtu investiční dataci ve výši 200 000 kč (slovy: dvě stě tisíc korun českých), která bude převedena bezhotovostně na účet příjemce uvedený v záhlaví této smlouvy, pod UZ (účelovým znakem) 00246, za podmínky, že ji příjemce stanoveným způsobem použije nejpozději do 28. 2. 2025.

Článek II. **Podmínky použití dotace, doba, v níž má být dosaženo stanoveného účelu, odst. 3. a 4.**

se mění takto:

3. Termínem ukončení realizace projektu je 28. 2. 2025. Pro příjemce je tento termín stanoven jako závazný ukazatel.

4. Dotace je poskytnuta účelově (viz. čl. II. odst. 1. smlouvy) a lze ji použít pouze na úhradu uznatelných nákladů přímo souvisejících s realizací projektu a vzniklých v době od 1. 1. 2023 do 28. 2. 2025 (termín realizace projektu).

Ostatní ustanovení Smlouvy tímto dodatkem měněné zůstávají nedotčena.

Tento dodatek bude uzavřen elektronicky a oběma smluvními stranami opatřen zaručeným elektronickým podpisem s časovým razítkem a odeslán prostřednictvím datové schránky.

Tento dodatek bude zveřejněn dle §10d odst. 1 zákona č. 250/2000 Sb. na úřední desce poskytovatele způsobem umožňujícím dálkový přístup do 30 dnů ode dne uzavření dodatku, a to po dobu nejméně 3 let ode dne zveřejnění. Dodatek nabývá platnosti a účinnosti dnem jeho uzavření.

O uzavření tohoto dodatku bylo rozhodnuto Zastupitelstvem Ústeckého kraje usnesením č. …….. ze dne ……..

V Ústí nad Labem dne …… V ..... dne ……

…… ……

Poskytovatel
Ústecký kraj
Mgr. Richard Brabec
hejtman Ústeckého kraje

Příjemce
Obec Kozly
Marie Doudová
starostka

ústecký kraj

Krajský úřad

Číslo smlouvy u poskytovatele: 24/SML2399/SoPD/PIT/01
Číslo smlouvy u příjemce:

SMLOUVA O POSKYTNUTÍ NEINVESTIČNÍ DOTACE

z Fondu Ústeckého kraje

k realizaci projektu

„13. Evropské hry handicapované mládeže Emil Open“

Dodatek č. 1

SMLUVNÍ STRANY

Poskytovatel:
Ústecký kraj

Sídlo:	Velká Hradební 3118/48, 400 02 Ústí nad Labem
Zastoupený:	Mgr. Richardem Brabcem, hejtmanem Ústeckého kraje
IČ:	70892156
DIČ:	CZ70892156
Bank. spojení:	Česká spořitelna, a.s.
Číslo účtu:	2500762/0800
Zástupce pro věcná jednání:	Bc. Radka Maierová, DiS., vedoucí oddělení projektů, odboru podpory podnikání, inovací a transformace Krajského úřadu Ústeckého kraje
E-mail/telefon:	maierova.r@kr-ustecky.cz/ 475 657 678

(dále jen „poskytovatel“)

a

Příjemce:

Název:	Emilova sportovní, z.s.
Sídlo:	Malinovského náměstí 603/4, 602 00 Brno
Zastoupený:	Pavlem Zbožínkem, předsedou výkonného výboru
IČ:	06707785
Bank. spojení:	Fio banka, a.s.
Číslo účtu:	2101371977/2010
E-mail/telefon:	[redacted]

(dále jen „příjemce“)

Smluvní strany uzavřely dne 1. 7. 2024 smlouvu o poskytnutí neinvestiční dotace evidovanou pod č. 24/SML2399/SoPD/PIT.

Uvedené strany se dohodly na následující změně takto:

Článek III. **Financování**

se mění takto:

Jako závazný finanční ukazatel byl stanoven podíl dotace na celkových plánovaných uznatelných nákladech Projektu v maximální výši **2,17 %**. Závazný finanční ukazatel musí být dodržen ve vztahu k celkovým uznatelným nákladům Projektu za dodržení druhového členění plánovaného nákladového rozpočtu. Celková výše dotace, kterou poskytovatel příjemci podle této smlouvy poskytuje, je uvedena v čl. I. smlouvy. Celkové plánované uznatelné náklady Projektu podle žádosti činí **1 476 254,88 Kč**.

Tento dodatek nabývá platnosti a účinnosti dnem jeho uzavření.

Ostatní ustanovení Smlouvy tímto dodatkem měněné zůstávají nedotčena.

Tento dodatek bude vyhotoven ve dvou vyhotoveních s platností originálu, přičemž každá ze smluvních stran obdrží jedno vyhotovení.

O uzavření tohoto dodatku bylo rozhodnuto Radou Ústeckého kraje usnesením č. …… ze dne 25. 11. 2024.

V Ústí nad Labem dne ……..

……..
Poskytovatel
Ústecký kraj
Mgr. Richard Brabec
hejtman Ústeckého kraje

V ..... dne ……..

……..
Příjemce
Emilova sportovní, z.s.
Pavel Zbožínek
předseda výkonného výboru

Bod 6.5 příloha č. 1

Dotační program "Příprava projektů pro veřejný sektor"

Seznam doporučených žadatelů k podpoře z dotačního programu

		ŽADATEL		PROJEKT			POŽADOVANÁ DOTACE (V KČ)	
POŘADÍ	ČÍSLO ŽÁDOSTI	NÁZEV	IČO	NÁZEV PROJEKTU	OBLAST	CELKOVÉ NÁKLADY PROJEKTU (V KČ)	INVESTICE	NEINVESTICE
1	25	Statutární město Chomutov	00261891	Projektové dokumentace na instalaci fotovoltaických elektráren v Chomutově	Energetické úspory a OZE	467 060,00	350 295,00	
2	26	Statutární město Chomutov	00261891	Projektové dokumentace na vybudování cyklostezek v Chomutově	Místní mobilita mimo podporu de minimis	831 476,00	623 607,00	
3	27	Statutární město Teplice	00266621	Příprava projektů nových obnovitelných zdrojů energie (OZE) pro statutární město Teplice	Energetické úspory a OZE	3 011 690,00	1 622 610,00	636 157,50
4	28	Statutární město Ústí nad Labem	00081531	Energetické úspory na objektu Hoření	Energetické úspory a OZE	42 370 328,00	5 000 000,00	
5	32	Statutární město Ústí nad Labem	00081531	Energetické úspory na Zimním stadionu Ústí nad Labem	Energetické úspory a OZE	7 320 500,00	5 000 000,00	
SOUČET							12 596 512,00	636 157,50
							13 232 669,50	

OPST – DOTAČNÍ PROGRAMY VOUCHERY PRO PODNIKATELE ÚSTECKÝ KRAJ **Bod 6.7 Příloha 1**

VOUCHER PRO ROZVOJ PODNIKÁNÍ

RUK 26.11.2024

SEZNAM PROJEKTŮ DOPORUČENÝCH K PODPOŘE

Č.	ČÍSLO ŽÁDOSTI	NÁZEV	IČO	SÍDLO	NÁZEV	DOTACE CELKEM	z toho INVESTIČNÍ	z toho NEINVESTIČNÍ
1	OPST_PP_000129_24	SP HUB s.r.o.	17323363	Krátká 2676/7, 43401 Most	SP HUB - EkoDron	500 000,00	187 024,00	312 976,00
2	OPST_PP_000170_24	Martin Peták	11855509	Na Výrovce 669/9, 40001 Ústí nad Labem - Klíše	Vybavení sklenářské dílny	226 400,00	195 064,00	31 336,00
3	OPST_PP_000176_24	Jan Severin Solar	75132826	111, 40747 Rybniště - Nová Chřibská	Vjezdový Systém	385 600,00	129 600,00	256 000,00
4	OPST_PP_000181_24	Petra Borovičková	86718711	Verneřice 187, 41704 Hrob - Verneřice	Kadeřnický salon Hrob	488 126,00	348 258,00	139 868,00
5	OPST_PP_000194_24	RECART s.r.o.	14330504	Cyrila a Metoděje 66, 44101 Podbořany	Rozšíření a zefektivnění výroby, skladu a expedice	219 000,00	45 000,00	174 000,00
6	OPST_PP_000202_24	Jakub Hranička	11979712	Velešice 43, 41108 Hoštka - Velešice	Pořízení příslušenství	80 440,80	0,00	80 440,80
7	OPST_PP_000207_24	DECIDE s.r.o.	03555313	Klíny 42, 43601 Klíny	Nové zahradní wellness a zkvalitnění služeb Penzionu Studánka, Klíny	500 000,00	104 000,00	396 000,00
8	OPST_PP_000208_24	Echt cafe s. r. o.	19242123	Vrchlického 1246/15, 41501 Teplice	Rekonstrukce nebytového prostoru vedoucí k zahájení poskytování služeb kavárny	500 000,00	500 000,00	0,00
9	OPST_PP_000215_24	BASICGAME	19060491	Žižkova 3135/155, 40001 Ústí nad Labem - Ústí nad Labem-centrum	Krizové dopravní situace pro trenažer doplňkové výuky	500 000,00	500 000,00	0,00
10	OPST_PP_000217_24	Marek Hruda	64685926	Skupice 21, 44001 Postoloprty - Skupice	Rozšíření kapacity zdrojů HRUDASOUND III. etapa - rozvoj firmy	500 000,00	0,00	500 000,00
11	OPST_PP_000221_24	Garde.cz s.r.o.	25415425	Čejkovice 41, 43801 Libědice	Rozšíření podniku - výroba dřevostaveb	500 000,00	500 000,00	0,00
12	OPST_PP_000222_24	Josef Beneš	68282206	Nádražní 2, 40782 Dolní Poustevna	Výroba vlastních uzenin	391 370,44	136 728,00	254 642,44
13	OPST_PP_000224_24	Karel Prchal	01857177	Blatenská 500/52, 43001 Chomutov	KAPRIS – nové služby, efektivita a propagace	500 000,00	150 000,00	350 000,00
14	OPST_PP_000226_24	Péxis - Rehha s.r.o.	11916931	Mírová 2700/8, 40011 Ústí nad Labem - Severní Terasa	Rozvoj a optimalizace služeb fyzioterape - zajištění komplexní magnetoterapie	99 220,00	0,00	99 220,00
15	OPST_PP_000229_24	PÉXIS – centrum psychosomatické péče, s.r.o.	22795758	Šrámkova 3062/38, 40011 Ústí nad Labem - Severní Terasa	Rozšíření psychodiagnostických metod - rozvoj a zvýšení efektivity vyhodnocení	156 549,00	0,00	156 549,00
16	OPST_PP_000234_24	Václav Choulík	04907787	Ruská 446/63, 41701 Dubí	Choulík - precizní kovovýroba na zakázku	482 181,10	336 960,00	145 221,10
17	OPST_PP_000237_24	Vlastimil Hrdlička	43202179	Na Hůrce 388, 43982 Vroutek	Zvýšení efektivnosti podnikatelské činnosti	87 000,00	67 000,00	20 000,00
18	OPST_PP_000241_24	IT Innovation s.r.o.	29042691	Na hlavni 21/71, 18200 Praha - Březiněves	Rozšíření nabízených služeb v oblasti Kyberbezpečnosti	265 008,00	176 368,00	88 640,00
19	OPST_PP_000243_24	PiLička s.r.o.	19612605	Hrušovany 61, 43143 Hrušovany	Rozšíření pilařské činnosti	260 400,00	260 400,00	0,00
20	OPST_PP_000247_24	Jaroslav Štrébl	63739771	Švermova 321, 43145 Březno	Rozšíření podnikatelské činnosti - pořízení hydraulického bouracího kladiva	262 986,00	262 986,00	0,00
21	OPST_PP_000257_24	VELUZA s.r.o.	04680065	Myslivecká 94/14, 40801 Rumburk - Rumburk 1	Zakružování a svařování profilů z oceli a hliníku	500 000,00	500 000,00	0,00
22	OPST_PP_000272_24	Vlastimil Križan	65655818	Strážky 21, 40340 Ustí nad Labem - Strážky	Rozšíření a zkvalitnění služeb revizí elektro a FVE	349 303,20	300 753,60	48 549,60
23	OPST_PP_000274_24	ALTRYSS s.r.o.	63148226	Kostelní 1465, 43401 Most	Rozvoj firmy ALTRYSS s.r.o.	492 435,20	276 633,60	215 801,60
24	OPST_PP_000277_24	ECGW s.r.o.	28730445	Náměstí Lužické 211/15, 40801 Rumburk - Rumburk 1	Dětská herna Lužan	500 000,00	500 000,00	0,00
					CELKEM:	**8 746 019,74**	**5 476 775,20**	**3 269 244,54**

OPST – DOTAČNÍ PROGRAMY VOUCHERY PRO PODNIKATELE ÚSTECKÝ KRAJ

Bod 6.7 Příloha 2

INOVAČNÍ VOUCHER

RUK 26.11.2024

SEZNAM PROJEKTŮ DOPORUČENÝCH K PODPOŘE

Č.	ČÍSLO ŽÁDOSTI	NÁZEV	IČO	SÍDLO	NÁZEV	DOTACE CELKEM	z toho INVESTIČNÍ	z toho NEINVESTIČNÍ
1	OPST_IV_000028_24	Foxily s.r.o.	10984488	Velká Hradební 2800/54, 40001 Ústí nad Labem - Ústí nad Labem-centrum	FoxiFlow - chytré řešení pro schvalovací workflow	480 000,00	0,00	480 000,00
					CELKEM:	**480 000,00**	**0,00**	**480 000,00**

OPST – DOTAČNÍ PROGRAMY VOUCHERY PRO PODNIKATELE ÚSTECKÝ KRAJ **Bod 6.7 Příloha 3**

DIGITÁLNÍ VOUCHER

RUK 26.11.2024

SEZNAM PROJEKTŮ DOPORUČENÝCH K PODPOŘE

Č.	ČÍSLO ŽÁDOSTI	NÁZEV	IČO	SÍDLO	NÁZEV	DOTACE CELKEM	z toho INVESTIČNÍ	z toho NEINVESTIČNÍ
1	OPST_DV_000029_24	Projekce dopravní Filip s.r.o.	28714792	Švermova 1338, 41301 Roudnice nad Labem	Upgrade HW pro vypracování a kontrolu provádění projekčních zakázek	308 300,00	226 000,00	82 300,00
2	OPST_DV_000034_24	IT Innovation s.r.o.	29042691	Na hlavní 21/71, 18200 Praha - Březiněves	Zvýšení konkurenceschopnosti firmy na trhu v oblasti IT Outsourcingu	483080,00	168000,00	315080,00
3	OPST_DV_000042_24	Contie s.r.o.	06917496	Dukelská 1525, 43401 Most	Zavedení BIM do projekční praxe	165 864,00	149 072,00	16 792,00
4	OPST_DV_000049_24	dům tisku, s.r.o.	03160432	Hvězdoslavova 614/16, 40003 Ústí nad Labem - Střekov	Digitalizace procesu příjmu a kontroly dat tiskových zakázek	448 000,00	408 000,00	40 000,00
5	OPST_DV_000065_24	PINC, s.r.o.	25034243	Jana Opletala 1634/26, 43401 Most	PINC, s.r.o. - digitalizace	479 900,00	479 900,00	0,00
					CELKEM:	**1 885 144,00**	**1 430 972,00**	**454 172,00**

Financováno Evropskou unií | Ministerstvo životního prostředí | ústecký kraj

Číslo projektu poskytovatele: CZ.10.02.01/00/23_015/0000163
Číslo smlouvy: 24/SML3479/01/SoPD/PIT

SMLOUVA O POSKYTNUTÍ DOTACE

DODATEK č. 1

SMLUVNÍ STRANY

Poskytovatel:
Ústecký kraj

Sídlo:	Velká Hradební 3118/48, 400 01 Ústí nad Labem
Zastoupený:	hejtman Ústeckého kraje
IČO:	70892156
DIČ:	CZ70892156
Bank. spojení:	Česká spořitelna, a.s.
Číslo účtu:	4747742/0800
Zástupce pro věcná jednání:	Mgr. Martina Želinová Langweilová, vedoucí oddělení lidských zdrojů, podpory průmyslu a podnikání, odboru podpory podnikání, inovací a transformace
E-mail/telefon:	zelinova.m@kr-ustecky.cz/475657676

(dále jen „poskytovatel“)

a

Příjemce:

Interyss s.r.o.

Sídlo:	Dolní Litvínov 5, 43601 Litvínov – Dolní Litvínov
IČO:	48293881
DIČ:	CZ48293881
Bank. spojení:	Raiffeisenbank a.s.
Číslo účtu:	8131017001/5500
Zástupce pro věcná jednání:	Ing. Vladimír Serdula, jednatel
E-mail/telefon:	serdula@yssengroup.cz/608555482

zapsaný v obchodním rejstříku vedeném Krajským soudem v Ústí nad Labem, oddíl C, vložka 5272
(dále jen „příjemce“)

Smluvní strany uzavřely dne 23.10.2024 Smlouvu o poskytnutí dotace evidovanou pod číslem 24/SML3479/SoPD/PIT (dále jen smlouva). Smluvní strany se dohodly na následující změně smlouvy:

1. Článek II. *Podmínky použití dotace, doba, v níž má být dosaženo stanoveného účelu, způsob poskytnutí dotace*; odst. 4. se mění takto:

Termínem ukončení realizace projektu je 31.03.2025. Pro příjemce je tento termín stanoven jako závazný ukazatel.

2. Článek II. *Podmínky použití dotace, doba, v níž má být dosaženo stanoveného účelu, způsob poskytnutí dotace*; odst. 5. se mění takto:

Dotace je poskytnuta účelově (viz článek II. odst. 1. smlouvy) a lze ji použít pouze na úhradu způsobilých výdajů přímo souvisejících s realizací projektu a vzniklých v době od 15.04.2024 do 31.03.2025 (termín realizace projektu).

Ostatní ustanovení smlouvy, tímto dodatkem měněné, zůstávají nedotčeny.

Tento dodatek je vyhotoven ve 2 vyhotoveních s platností originálu, přičemž každá ze smluvních stran obdrží 1 vyhotovení.

Tento dodatek bude v úplném znění uveřejněn prostřednictvím registru smluv postupem dle zákona č. 340/2015 Sb., o zvláštních podmínkách účinnosti některých smluv, uveřejňování těchto smluv a o registru smluv (zákon o registru smluv), ve znění pozdějších předpisů. Příjemce prohlašuje, že souhlasí s uveřejněním svých osobních údajů obsažených v tomto dodatku, které by jinak podléhaly znečitelnění v registru smluv, popř. disponuje souhlasem třetích osob uvedených na své straně s uveřejněním jejich osobních údajů v registru smluv, které by jinak podléhaly znečitelnění. Smluvní strany se dohodly na tom, že uveřejnění v registru smluv provede poskytovatel, který zároveň zajistí, aby informace o uveřejnění této smlouvy byla zaslána příjemci do datové schránky ID vwjw7dr. Dodatek nabývá platnosti dnem jeho uzavření a účinnosti dnem uveřejnění v registru smluv.

O uzavření tohoto dodatku bylo rozhodnuto Radou Ústeckého kraje usnesením č. ……

V Ústí nad Labem dne …….

V …….. dne ……..

……
Poskytovatel
Ústecký kraj
hejtman

……
Příjemce
Interyss s.r.o.
Ing. Vladimír Serdula, jednatel

Bod 6.9 Příloha 1

RUK 26.11.2024

Pořadové číslo	Číslo žádosti	Jméno žadatele	Příjmení žadatele	Místo realizace - obec	Místo realizace - ORP	Typ nového zdroje	Maximální výše dotace v Kč
1	000266	Marie	Pagáčová	Štětí	Litoměřice	B	180 000,00
2	000289	Marta	Šlajsová	Kostomlaty pod Milešovko	Teplice	A3a	130 000,00
3	000298	Jana	Matějková	Ústí nad Labem	Ústí nad Labem	A3r	130 000,00
4	000300	Pavel	Šnábl	Hora Svatého Šebestiána	Chomutov	A3r	130 000,00
5	000306	Libuše	Drobná	Mšené-lázně	Roudnice nad Labem	A3a	130 000,00
6	000309	Věra	Brožíková	Třebívlice	Lovosice	B	180 000,00
7	000311	Pavel	Růdl	Koštice	Louny	B	170 999,05
8	000314	Josef	Pizur	Varnsdorf	Varnsdorf	B	180 000,00
9	000326	Libuše	Hamalová	Most	Most	A3r	130 000,00
10	000330	Alena	Ištvaníková	Velemín	Lovosice	A3r	130 000,00
11	000336	Anna	Kocourková	Liběšice	Litoměřice	A3r	130 000,00
12	000341	Antonín	Richter	Roudnice nad Labem	Roudnice nad Labem	A3a	130 000,00
13	000343	Erik	Meserszmid	Klášterec nad Ohří	Kadaň	A3r	130 000,00
14	000344	Jindra	Kovaříková	Vchynice	Lovosice	A3r	130 000,00
15	000347	Vladimír	Zuska	Vejprty	Kadaň	A3a	130 000,00
16	000351	Vladimír	Zeman	Podbořany	Podbořany	A3a	130 000,00
17	000354	Stanislav	Miltner	Radonice	Kadaň	B	180 000,00
18	000359	Miroslav	Rajsner	Ústí nad Labem	Ústí nad Labem	A3r	130 000,00
19	000361	Jozef	Petrovský	Rumburk	Rumburk	A3a	130 000,00
20	000368	Šárka	Dittrichová	Liběšice	Litoměřice	A3a	130 000,00
21	000370	Milena	Husarová	Veliká Ves	Kadaň	A3a	130 000,00
22	000372	Miloslav	Mandák	Heřmanov	Děčín	B	180 000,00
23	000373	Miroslav	Macko	Děčín	Děčín	A3r	130 000,00
24	000374	Antonín	Lněníček	Nepomyšl	Podbořany	A3r	130 000,00
25	000375	Josef	Cháb	Modlany	Teplice	B	180 000,00
26	000376	Eva	Hamarčáková	Chomutov	Chomutov	B	180 000,00
27	000378	Jaroslav	Vaněk	Úštěk	Litoměřice	B	180 000,00
28	000380	Milada	Šestáková	Perštejn	Kadaň	B	180 000,00
29	000382	Anna	Beránková	Počedělice	Louny	A3r	130 000,00
30	000385	Věra	Kačínová	Třebenice	Lovosice	B	180 000,00
31	000386	Pavel	Kalina	Peruc	Louny	B	180 000,00
32	000389	Oldřich	Pošík	Velké Březno	Ústí nad Labem	B	180 000,00
33	000390	Leoš	Janáček	Vroutek	Podbořany	A3r	130 000,00
34	000391	Alena	Holasová	Libouchec	Ústí nad Labem	A3a	130 000,00
35	000392	Jaroslav	Zvoníček	Huntířov	Děčín	A3a	130 000,00
36	000393	Rudolf	Klabzuba	Petrovice	Ústí nad Labem	A3r	130 000,00
37	000395	Edeltraud	Rödlová	Havraň	Most	A3r	123 500,00
38	000396	Jan	Slabý	Malečov	Ústí nad Labem	A3r	130 000,00
39	000397	Miroslav	Škarohlíd	Ústí nad Labem	Ústí nad Labem	A3a	130 000,00
40	000399	Marie	Limberková	Jenčice	Lovosice	A3r	130 000,00
41	000401	Alena	Knobová	Liběšice	Litoměřice	A3a	130 000,00
42	000404	Věra	Tykalová	Petrohrad	Podbořany	A3a	130 000,00
43	000405	Vladimír	Baloun	Křešice	Litoměřice	A3r	130 000,00
44	000411	Emilie	Kratochvílová	Chodouny	Roudnice nad Labem	B	180 000,00
45	000412	Monika	Fidlerová	Oleško	Litoměřice	B	180 000,00
46	000418	Ladislav	Vlček	Mšené-lázně	Roudnice nad Labem	B	180 000,00
					Celkem		**6 764 499,05**

Legenda:

Počet žádostí dle typu zařízení:

A3a - automatický kotel pouze na biomasu	13	1 690 000,00
A3r - kotel pouze na biomasu s ručním přikládáním	17	2 203 500,00
B - tepelné čerpadlo	16	2 870 999,05
Celkem	**46**	**6 764 499,05**

ústecký kraj

Číslo jednací: KUUK/xxxxx/202X
UID: kuukesxxxxxxxx

Číslo smlouvy u poskytovatele: 22/SML3644/SoPD/PIT
Číslo smlouvy u příjemce:

Dodatek č. 1

KE SMLOUVĚ O POSKYTNUTÍ DOTACE

uzavřené v souladu s ustanovením § 10a zákona č. 250/2000 Sb., o rozpočtových pravidlech územních rozpočtů jako smlouva veřejnoprávní ve smyslu § 159 a násl. zákona č. 500/2004 Sb., správní řád

SMLUVNÍ STRANY

POSKYTOVATEL:

Ústecký kraj
Sídlo: Velká Hradební 3118/48, 400 02 Ústí nad Labem
Zastoupený:

Kontaktní osoba: Ing. Tomáš Vaněk
E-mail/telefon: vanek.t@kr-ustecky.cz/475 657 511
IČ: 70892156
DIČ: CZ70892156
Bank. spojení: Česká spořitelna, a.s.
Číslo účtu: 9619002/0800

(dále jen „poskytovatel“)

a

PŘÍJEMCE (jméno a příjmení):

Jiří Vlasák
Bydliště: [redacted]
E-mail/telefon:
Datum narození:
Bank. spojení:
Číslo účtu:
Číslo žádosti: **000028**

(dále jen „příjemce“)

uzavírají níže uvedeného dne, měsíce a roku tento

DODATEK č. 1
ke Smlouvě o poskytnutí dotace č. 22/SML3644/SoPD/PIT ze dne 30.11.2022 (dále jen „Smlouva")
V souladu s Článkem VII. odst. 1. Smlouvy, se smluvní strany dohodly na změně termínu realizace dílčího projektu (akce) takto:

I.

1. Dle podmínek Dotačního programu je příjemce povinen realizovat akci včetně úhrady způsobilých výdajů do dvou let od podpisu Smlouvy o poskytnutí dotace. Smlouva byla s příjemcem uzavřena dne 30.11.2022.

2. Poskytovatel prodlužuje dvouletou lhůtu k realizaci akce z termínu do 29.11.2024 na termín do 30.06.2025 a příjemce se zavazuje v tomto termínu akci dokončit včetně úhrady způsobilých výdajů.

II.

1. Ostatní ustanovení Smlouvy zůstávají tímto dodatkem nedotčena.

2. Tento dodatek je vyhotoven ve dvou vyhotovení s platností originálu, přičemž jedno vyhotovení obdrží Poskytovatel a jedno vyhotovení obdrží Příjemce.

3. Tento dodatek nabývá platnosti a účinnosti dnem jeho uzavření.

4. Poskytovatel potvrzuje, že o uzavření tohoto dodatku bylo rozhodnuto Radou Ústeckého kraje usnesením č. …… ze dne ……...

V Ústí nad Labem dne …… V …… dne ……

Poskytovatel:
Ústecký kraj

Příjemce:
Jiří Vlasák

ústecký kraj

Číslo jednací: KUUK/xxxxx/202X
UID: kuukesxxxxxxxx

Číslo smlouvy u poskytovatele: 22/SML3573/SoPD/PIT
Číslo smlouvy u příjemce:

Dodatek č. 1

KE SMLOUVĚ O POSKYTNUTÍ DOTACE

uzavřené v souladu s ustanovením § 10a zákona č. 250/2000 Sb., o rozpočtových pravidlech územních rozpočtů jako smlouva veřejnoprávní ve smyslu § 159 a násl. zákona č. 500/2004 Sb., správní řád

SMLUVNÍ STRANY

POSKYTOVATEL:

Ústecký kraj
Sídlo: Velká Hradební 3118/48, 400 02 Ústí nad Labem
Zastoupený:

Kontaktní osoba: Ing. Tomáš Vaněk
E-mail/telefon: vanek.t@kr-ustecky.cz/475 657 511
IČ: 70892156
DIČ: CZ70892156
Bank. spojení: Česká spořitelna, a.s.
Číslo účtu: 9619002/0800

(dále jen „poskytovatel“)

a

PŘÍJEMCE (jméno a příjmení):

Mgr. Růžena Šmatová
Bydliště: [redacted]
E-mail/telefon:
Datum narození:
Bank. spojení:
Číslo účtu:
Číslo žádosti: **000171**

(dále jen „příjemce“)

uzavírají níže uvedeného dne, měsíce a roku tento

DODATEK č. 1
ke Smlouvě o poskytnutí dotace č. 22/SML3573/SoPD/PIT ze dne 14.11.2022 (dále jen „Smlouva")
V souladu s Článkem VII. odst. 1. Smlouvy, se smluvní strany dohodli na změně termínu realizace dílčího projektu (akce) takto:

I.

1. Dle podmínek Dotačního programu je příjemce povinen realizovat akci včetně úhrady způsobilých výdajů do dvou let od podpisu Smlouvy o poskytnutí dotace. Smlouva byla s příjemcem uzavřena dne 14.11.2022.

2. Poskytovatel prodlužuje dvouletou lhůtu k realizaci akce z termínu do 13.11.2024 na termín do 30.06.2025 a příjemce se zavazuje v tomto termínu akci dokončit včetně úhrady způsobilých výdajů.

II.

1. Ostatní ustanovení Smlouvy zůstávají tímto dodatkem nedotčena.

2. Tento dodatek je vyhotoven ve dvou vyhotovení s platností originálu, přičemž jedno vyhotovení obdrží Poskytovatel a jedno vyhotovení obdrží Příjemce.

3. Tento dodatek nabývá platnosti a účinnosti dnem jeho uzavření.

4. Poskytovatel potvrzuje, že o uzavření tohoto dodatku bylo rozhodnuto Radou Ústeckého kraje usnesením č. …… ze dne ……...

V Ústí nad Labem dne ..... V dne .....

Poskytovatel:	**Příjemce:**
Ústecký kraj	Mgr. Růžena Šmatová

ústecký kraj

bod 6.11 příloha 3

Číslo jednací: KUUK/xxxxx/202X
UID: kuukesxxxxxxxx

Číslo smlouvy u poskytovatele: 23/SML0443/SoPD/PIT
Číslo smlouvy u příjemce:

Dodatek č. 1

KE SMLOUVĚ O POSKYTNUTÍ DOTACE

uzavřené v souladu s ustanovením § 10a zákona č. 250/2000 Sb., o rozpočtových pravidlech územních rozpočtů jako smlouva veřejnoprávní ve smyslu § 159 a násl. zákona č. 500/2004 Sb., správní řád

SMLUVNÍ STRANY

POSKYTOVATEL:

Ústecký kraj
Sídlo: Velká Hradební 3118/48, 400 02 Ústí nad Labem
Zastoupený:

Kontaktní osoba: Ing. Tomáš Vaněk
E-mail/telefon: vanek.t@kr-ustecky.cz/475 657 511
IČ: 70892156
DIČ: CZ70892156
Bank. spojení: Česká spořitelna, a.s.
Číslo účtu: 9619002/0800

(dále jen „poskytovatel“)

a

PŘÍJEMCE (jméno a příjmení):

Svatava Hořejšová
Bydliště: [redacted]
E-mail/telefon:
Datum narození:
Bank. spojení:
Číslo účtu:
Číslo žádosti: **000626**

(dále jen „příjemce“)

uzavírají níže uvedeného dne, měsíce a roku tento

DODATEK č. 1
ke Smlouvě o poskytnutí dotace č. 23/SML0443/SoPD/PIT ze dne 16.02.2023 (dále jen „Smlouva")
V souladu s Článkem VII. odst. 1. Smlouvy, se smluvní strany dohodli na změně termínu realizace dílčího projektu (akce) takto:

I.

1. Dle podmínek Dotačního programu je příjemce povinen realizovat akci včetně úhrady způsobilých výdajů do dvou let od podpisu Smlouvy o poskytnutí dotace. Smlouva byla s příjemcem uzavřena dne 16.02.2023.

2. Poskytovatel prodlužuje dvouletou lhůtu k realizaci akce z termínu do 15.02.2025 na termín do 30.06.2025 a příjemce se zavazuje v tomto termínu akci dokončit včetně úhrady způsobilých výdajů.

II.

1. Ostatní ustanovení Smlouvy zůstávají tímto dodatkem nedotčena.

2. Tento dodatek je vyhotoven ve dvou vyhotovení s platností originálu, přičemž jedno vyhotovení obdrží Poskytovatel a jedno vyhotovení obdrží Příjemce.

3. Tento dodatek nabývá platnosti a účinnosti dnem jeho uzavření.

4. Poskytovatel potvrzuje, že o uzavření tohoto dodatku bylo rozhodnuto Radou Ústeckého kraje usnesením č. …… ze dne ……...

V Ústí nad Labem dne …… V …… dne ……

Poskytovatel:
Ústecký kraj

Příjemce:
Svatava Hořejšová

ústecký kraj

Číslo jednací: KUUK/xxxxx/202X
UID: kuukesxxxxxxxx

Číslo smlouvy u poskytovatele: 22/SML3658/01/SoPD/PIT
Číslo smlouvy u příjemce:

DOHODA O UKONČENÍ SMLOUVY O POSKYTNUTÍ INVESTIČNÍ DOTACE

uzavřená v souladu s ustanovením § 10a zákona č. 250/2000 Sb., o rozpočtových pravidlech územních rozpočtů jako smlouva veřejnoprávní ve smyslu § 159 a násl. zákona č. 500/2004 Sb., správní řád

SMLUVNÍ STRANY

POSKYTOVATEL:

Ústecký kraj
Sídlo: Velká Hradební 3118/48, 400 02 Ústí nad Labem
Zastoupený:

Kontaktní osoba: Ing. Tomáš Vaněk
E-mail/telefon: vanek.t@kr-ustecky.cz/475 657 511
IČ: 70892156
DIČ: CZ70892156
Bank. spojení: Česká spořitelna, a.s.
Číslo účtu: 9619002/0800

(dále jen „poskytovatel")

a

PŘÍJEMCE (jméno a příjmení):

Miluše Lauková
Bydliště: [redacted]
E-mail/telefon:
Datum narození:
Bank. spojení:
Číslo účtu:
Číslo žádosti: **000137**

(dále jen „příjemce")

uzavírají níže uvedeného dne, měsíce a roku v souladu s ust. § 1981 zákona č. 89/2012 Sb. občanský zákoník, ve znění pozdějších předpisů, tuto

Dohodu o ukončení smlouvy o poskytnutí investiční dotace
k realizaci projektu (akce) v rámci Dotačního programu na výměnu kotlů pro nízkopříjmové domácnosti (kotlíková dotace) – 5. výzva v Ústeckém kraji (Dohoda)

Článek I.
Ukončení smlouvy

Smluvní strany se dohodly na ukončení smlouvy o poskytnutí investiční dotace k realizaci projektu (akce) v rámci Dotačního programu na výměnu kotlů pro nízkopříjmové domácnosti (kotlíková dotace) – 5. výzva v Ústeckém kraji č. 22/SML3658/SoPD/PIT, uzavřené dne 21. listopadu 2022.

Článek II.
Ostatní ujednání

1. Smlouva je ukončena před vyplacením schválené dotace. Poskytovatel a Příjemce výslovně prohlašují, že dnem uzavření této Dohody jsou vypořádána jejich vzájemná práva a povinnosti z titulu uzavřené smlouvy a nebudou vůči sobě uplatňovat jakékoliv další nároky.

2. Tato Dohoda bude zveřejněna dle § 10d odst. 1 zákona č. 250/2000 Sb., o rozpočtových pravidlech územních rozpočtů na úřední desce poskytovatele způsobem umožňujícím dálkový přístup do 30 dnů ode dne uzavření Dohody, a to po dobu nejméně 3 let ode dne zveřejnění.

3. Tato Dohoda se vyhotovuje ve dvou vyhotoveních s platností originálu a každá ze smluvních stran obdrží jedno vyhotovení.

4. Obě smluvní strany prohlašují, že Dohoda byla sepsána na základě pravdivých údajů, podle jejich svobodné a vážné vůle, nikoliv v tísni a za nápadně nevýhodných podmínek, a na důkaz toho připojují své vlastnoruční podpisy.

5. Poskytovatel potvrzuje, že o uzavření této Dohody bylo rozhodnuto usnesením Rady Ústeckého kraje č. …… ze dne ……...

6. Tato Dohoda nabývá platnosti a účinnosti dnem jejího uzavření.

V Ústí nad Labem dne …… V …… dne ……

Poskytovatel:
Ústecký kraj
……

Příjemce:
Miluše Lauková

ústecký kraj

Číslo jednací: KUUK/xxxxx/202X
UID: kuukesxxxxxxxx

Číslo smlouvy u poskytovatele: 22/SML4468/01/SoPD/PIT
Číslo smlouvy u příjemce:

DOHODA O UKONČENÍ SMLOUVY O POSKYTNUTÍ INVESTIČNÍ DOTACE

uzavřená v souladu s ustanovením § 10a zákona č. 250/2000 Sb., o rozpočtových pravidlech územních rozpočtů jako smlouva veřejnoprávní ve smyslu § 159 a násl. zákona č. 500/2004 Sb., správní řád

SMLUVNÍ STRANY

POSKYTOVATEL:

Ústecký kraj
Sídlo: Velká Hradební 3118/48, 400 02 Ústí nad Labem
Zastoupený:

Kontaktní osoba: Ing. Tomáš Vaněk
E-mail/telefon: vanek.t@kr-ustecky.cz/475 657 511
IČ: 70892156
DIČ: CZ70892156
Bank. spojení: Česká spořitelna, a.s.
Číslo účtu: 9619002/0800

(dále jen „poskytovatel")

a

PŘÍJEMCE (jméno a příjmení):

Jiří Jelínek
Bydliště: [redacted]
E-mail/telefon:
Datum narození:
Bank. spojení:
Číslo účtu:
Číslo žádosti: **000523**

(dále jen „příjemce")

uzavírají níže uvedeného dne, měsíce a roku v souladu s ust. § 1981 zákona č. 89/2012 Sb. občanský zákoník, ve znění pozdějších předpisů, tuto

Dohodu o ukončení smlouvy o poskytnutí investiční dotace
k realizaci projektu (akce) v rámci Dotačního programu na výměnu kotlů pro nízkopříjmové domácnosti (kotlíková dotace) – 5. výzva v Ústeckém kraji (Dohoda)

Článek I.
Ukončení smlouvy

Smluvní strany se dohodly na ukončení smlouvy o poskytnutí investiční dotace k realizaci projektu (akce) v rámci Dotačního programu na výměnu kotlů pro nízkopříjmové domácnosti (kotlíková dotace) – 5. výzva v Ústeckém kraji č. 22/SML4468/SoPD/PIT, uzavřené dne 31. ledna 2023.

Článek II.
Ostatní ujednání

1. Smlouva je ukončena před vyplacením schválené dotace. Poskytovatel a Příjemce výslovně prohlašují, že dnem uzavření této Dohody jsou vypořádána jejich vzájemná práva a povinnosti z titulu uzavřené smlouvy a nebudou vůči sobě uplatňovat jakékoliv další nároky.

2. Tato Dohoda bude zveřejněna dle § 10d odst. 1 zákona č. 250/2000 Sb., o rozpočtových pravidlech územních rozpočtů na úřední desce poskytovatele způsobem umožňujícím dálkový přístup do 30 dnů ode dne uzavření Dohody, a to po dobu nejméně 3 let ode dne zveřejnění.

3. Tato Dohoda se vyhotovuje ve dvou vyhotoveních s platností originálu a každá ze smluvních stran obdrží jedno vyhotovení.

4. Obě smluvní strany prohlašují, že Dohoda byla sepsána na základě pravdivých údajů, podle jejich svobodné a vážné vůle, nikoliv v tísni a za nápadně nevýhodných podmínek, a na důkaz toho připojují své vlastnoruční podpisy.

5. Poskytovatel potvrzuje, že o uzavření této Dohody bylo rozhodnuto usnesením Rady Ústeckého kraje č. …… ze dne ……...

6. Tato Dohoda nabývá platnosti a účinnosti dnem jejího uzavření.

V Ústí nad Labem dne …… V …… dne ……

Poskytovatel:	**Příjemce:**
Ústecký kraj	Jiří Jelínek
……	

ústecký kraj

bod 6.12 příloha 3

Číslo jednací: KUUK/xxxxx/202X
UID: kuukesxxxxxxxx

Číslo smlouvy u poskytovatele: 22/SML4514/01/SoPD/PIT
Číslo smlouvy u příjemce:

DOHODA O UKONČENÍ SMLOUVY O POSKYTNUTÍ INVESTIČNÍ DOTACE

uzavřená v souladu s ustanovením § 10a zákona č. 250/2000 Sb., o rozpočtových pravidlech územních rozpočtů jako smlouva veřejnoprávní ve smyslu § 159 a násl. zákona č. 500/2004 Sb., správní řád

SMLUVNÍ STRANY

POSKYTOVATEL:

Ústecký kraj
Sídlo: Velká Hradební 3118/48, 400 02 Ústí nad Labem
Zastoupený:

Kontaktní osoba: Ing. Tomáš Vaněk
E-mail/telefon: vanek.t@kr-ustecky.cz/475 657 511
IČ: 70892156
DIČ: CZ70892156
Bank. spojení: Česká spořitelna, a.s.
Číslo účtu: 9619002/0800

(dále jen „poskytovatel")

a

PŘÍJEMCE (jméno a příjmení):

Miloslava Formánková
Bydliště: [redacted]
E-mail/telefon:
Datum narození:
Bank. spojení:
Číslo účtu:
Číslo žádosti: **000603**

(dále jen „příjemce")

uzavírají níže uvedeného dne, měsíce a roku v souladu s ust. § 1981 zákona č. 89/2012 Sb. občanský zákoník, ve znění pozdějších předpisů, tuto

Dohodu o ukončení smlouvy o poskytnutí investiční dotace
k realizaci projektu (akce) v rámci Dotačního programu na výměnu kotlů pro nízkopříjmové domácnosti (kotlíková dotace) – 5. výzva v Ústeckém kraji (Dohoda)

Článek I.
Ukončení smlouvy

Smluvní strany se dohodly na ukončení smlouvy o poskytnutí investiční dotace k realizaci projektu (akce) v rámci Dotačního programu na výměnu kotlů pro nízkopříjmové domácnosti (kotlíková dotace) – 5. výzva v Ústeckém kraji č. 22/SML4514/SoPD/PIT, uzavřené dne 30. ledna 2023.

Článek II.
Ostatní ujednání

1. Smlouva je ukončena před vyplacením schválené dotace. Poskytovatel a Příjemce výslovně prohlašují, že dnem uzavření této Dohody jsou vypořádána jejich vzájemná práva a povinnosti z titulu uzavřené smlouvy a nebudou vůči sobě uplatňovat jakékoliv další nároky.

2. Tato Dohoda bude zveřejněna dle § 10d odst. 1 zákona č. 250/2000 Sb., o rozpočtových pravidlech územních rozpočtů na úřední desce poskytovatele způsobem umožňujícím dálkový přístup do 30 dnů ode dne uzavření Dohody, a to po dobu nejméně 3 let ode dne zveřejnění.

3. Tato Dohoda se vyhotovuje ve dvou vyhotoveních s platností originálu a každá ze smluvních stran obdrží jedno vyhotovení.

4. Obě smluvní strany prohlašují, že Dohoda byla sepsána na základě pravdivých údajů, podle jejich svobodné a vážné vůle, nikoliv v tísni a za nápadně nevýhodných podmínek, a na důkaz toho připojují své vlastnoruční podpisy.

5. Poskytovatel potvrzuje, že o uzavření této Dohody bylo rozhodnuto usnesením Rady Ústeckého kraje č. …… ze dne ……...

6. Tato Dohoda nabývá platnosti a účinnosti dnem jejího uzavření.

V Ústí nad Labem dne …… V …… dne ……

Poskytovatel:
Ústecký kraj
……

Příjemce:
Miloslava Formánková

Ústecký kraj

- a -

FOR H2ENERGY s.r.o.

DODATEK Č. 2

KE SMLOUVĚ O REZERVACI POZEMKŮ

A

SMLOUVĚ O UZAVŘENÍ BUDOUCÍ KUPNÍ SMLOUVY - I. ETAPA

Č. ……

(Pozemky v k.ú. Minice a k.ú. Nehasice)

DODATEK Č. 2 KE SMLOUVĚ O REZERVACI POZEMKŮ

(uzavřené v souladu s § 1746 zák. č. 89/2012 Sb., občanský zákoník)

SMLUVNÍ STRANY

1.
Ústecký kraj
Sídlo: Velká Hradební 3118/48, 400 02 Ústí nad Labem
Zastoupený: [redacted]
Kontaktní osoba
E-mail/telefon:
IČ: 70892156
DIČ: CZ70892156
Bank. spojení: Česká spořitelna, a.s.
číslo účtu: [redacted]
(„**Kraj**“)

a

2.
FOR H2ENERGY s.r.o.
Sídlo: Průběžná 3366, 434 01 Most
Zastoupený: [redacted]
Kontaktní osob
E-mail/telefon:
IČ: 09626859
DIČ: CZ09626859
Bank. spojení: Česká spořitelna, a.s.
číslo účtu [redacted]
Společnost je zapsána v obchodním rejstříku u Krajského soudu v Ústí nad Labem, spisová značka C 46069. Výpis z obchodního rejstříku zájemce tvoří přílohu č. 2 k této smlouvě
(„**Zájemce**“)

Kraj a Zájemce společně dále také jen jako „**Smluvní strany**“ a kterákoli z nich samostatně „**Smluvní strana**“.

1. ÚVODNÍ USTANOVENÍ

1.1 Vzhledem k tomu, že:

(a) Smluvní strany uzavřely dne 13. 7. 2022 Smlouvu o rezervaci pozemků a smlouvu o uzavření budoucí nájemní smlouvy – I. etapa č. 22/SML3045 ve znění Dodatku č. 1 č. 22/SML3045/01 ze dne 12. 7. 2023,

(b) Smluvní strany mají společný zájem upravit některé podmínky a ustanovení Smlouvy s tím, že i nadále platí, že:

(i) Kraj je vlastníkem Pozemků; a

(ii) Zájemce má v úmyslu si od Kraje v budoucnu koupit Předmět rezervace za účelem realizace Projektu, a to

(iii) po vydání Stavebního povolení a na základě Kupní smlouvy,

uzavírají Smluvní strany tento Dodatek č. 2 ke Smlouvě o rezervaci pozemků a smlouvě o uzavření budoucí nájemní smlouvy – I. etapa č. 22/SML3045, který je jejím úplným zněním („**Smlouva**“).

2. VYMEZENÍ A VÝKLAD POJMŮ

2.1 Nevyplývá-li ze souvislostí jinak, pak se použijí tato vymezení pojmů uvedených velkými písmeny:

Geometrický plán	znamená geometrické plány v příloze č. 5, kterými budou vymezeny Pozemky k prodeji;
Projekt	znamená výstavbu závodu popsaného v Příloze č. 1 této Smlouvy;
Kupní smlouva	znamená kupní smlouvu o převodu vlastnického práva k Pozemkům k prodeji, kterou Smluvní strany uzavřou za podmínek sjednaných touto Smlouvou. Dohodnuté znění návrhu Kupní smlouvy tvoří Přílohu č. 4 této Smlouvy;
Zájemce	znamená FOR H2ENERGY s.r.o., IČO 09626859, jeho právní nástupce a osoby, na něž mohou případně přejít v souladu s touto Smlouvou práva a povinnosti z této Smlouvy. V rámci zamýšlené Kupní smlouvy je Zájemce Kupujícím;
Rezervační poplatek	znamená poplatek za Rezervaci specifikovaný v části 4 této Smlouvy;
Práce Zájemce	znamená práce a činnosti Zájemce, které umožní naplnění účelu této Smlouvy;
Kraj	znamená Ústecký kraj coby vlastníka Předmětu rezervace. Pro účely Kupní smlouvy se Krajem rozumí Prodávající;
Rezervace	znamená povinnost Kraje rezervovat Předmět rezervace výlučně ve prospěch Zájemce za účelem a za podmínek stanovených touto Smlouvou. Rezervací se pro účely této Smlouvy rozumí

povinnost Kraje dodržovat a splnit veškeré závazky a povinnosti sjednané touto Smlouvou za účelem naplnění účelu této Smlouvy, zejména povinnost uzavřít za splnění sjednaných podmínek výlučně se Zájemcem Kupní smlouvu;

Pozemky znamená následující pozemky:

1. pozemková parcela č. 337/6 v k.ú. Minice, o celkové výměře 6.207 m^2, kdy předmět Smlouvy tvoří část této parcely o výměře 5.999 m^2 dle Geometrického plánu č. 233-34/2022;

2. pozemková parcela č. 337/12 v k.ú. Minice o celkové výměře 6.823 m^2, kdy předmět Smlouvy tvoří část této parcely o výměře 6.625 m^2 dle Geometrického plánu č. 233-34/2022;

3. stavební parcela č. 78 v k.ú. Nehasice o celkové výměře 378 m^2;

4. stavební parcela č. 80 v k.ú. Nehasice o celkové výměře 391 m^2;

5. stavební parcela č. 81 v k.ú. Nehasice o celkové výměře 388 m^2;

6. stavební parcela č. 85 v k.ú. Nehasice o celkové výměře 550 m^2;

7. stavební parcela č. 86 v k.ú. Nehasice o celkové výměře 545 m^2, kdy předmět Smlouvy tvoří část této parcely o výměře 411 m^2 dle Geometrického plánu č. 274-34/2022;

8. stavební parcela č. 88 v k.ú. Nehasice o celkové výměře 490 m^2, kdy předmět Smlouvy tvoří část této parcely o výměře 353 m^2 dle Geometrického plánu č. 274-34/2022;

9. pozemková parcela č. 801/25 v k.ú. Nehasice o celkové výměře 110.340 m^2, kdy předmět Smlouvy tvoří část této parcely o výměře 44.118 m^2 dle Geometrického plánu č. 274-34/2022;

10. pozemková parcela č. 801/140 v k.ú. Nehasice o celkové výměře 64 m^2, kdy předmět Smlouvy tvoří část této parcely o výměře 60 m^2 dle Geometrického plánu č. 274-34/2022;

11. pozemková parcela č. 1178/1 v k.ú. Nehasice o celkové výměře 895 m^2, kdy předmět Smlouvy tvoří část této

parcely o výměře 726 m^2 dle Geometrického plánu č. 274-34/2022;

přičemž shora označené Pozemky jsou ke dni podpisu této Smlouvy ve vlastnictví Kraje, svěřené k hospodaření SPZ Triangle, příspěvková organizace, a jsou zapsány v katastru nemovitostí vedeném Katastrálním úřadem pro Ústecký kraj, Katastrální pracoviště Žatec, na listu vlastnictví číslo 123 pro katastrální území Minice, obec Velemyšleves, a na listu vlastnictví číslo 137 pro katastrální území Nehasice, obec Bitozeves, dle výpisu z katastru nemovitostí, jehož kopie tvoří Přílohu č. 3 této Smlouvy

Pozemky k prodeji — znamená celé pozemky, resp. jejich části oddělené příslušným Geometrickým plánem tak, jak jsou označeny jako Pozemky pod pořadovým číslem 1 až 11.

Předmět rezervace — znamená pozemky označené touto Smlouvou jako Pozemky k prodeji;

Rozhodnutí o umístění stavby — znamená územní rozhodnutí o umístění stavby, územní souhlas nebo veřejnoprávní smlouvu k umístění stavby - bude vydáno příslušným úřadem a bude umožňovat umístění Projektu na Pozemcích k prodeji;

Stavební povolení — znamená stavební povolení, ohlášení nebo veřejnoprávní smlouvu k provedení stavby k realizaci Projektu, nebo certifikát autorizovaného inspektora k provedení stavby, vše bude vydáno na základě Rozhodnutí o umístění stavby. Bude-li postupně vydáno více z uvedených rozhodnutí, považuje se za okamžik vydání Stavebního povolení den nabytí právní moci rozhodnutí vydaného k výrobní části Projektu;

Kolaudace — znamená kolaudační souhlas / rozhodnutí k trvalému užívání stavby realizované v souladu s Projektem, nebo rozhodnutí o povolení zkušebního provozu stavby, popř. rozhodnutí o uložení provedení zkušebního provozu stavby, za účelem uvedeným v Příloze č. 1 této Smlouvy. Bude-li postupně vydáno více z uvedených souhlasů / rozhodnutí, považuje se za okamžik vydání Kolaudace den nabytí právní moci rozhodnutí vydaného k výrobní části Projektu;

Smlouva — znamená tuto Smlouvu o rezervaci včetně ujednání vztahujících se k uzavření Kupní smlouvy, jejichž předmětem budou Pozemky k prodeji. Pojem Smlouva použitý v v Kupní smlouvě znamená vždy Kupní smlouvu;

Registrace	Registrace akce k poskytnutí dotace, identifikační číslo EDS 222D232000054, včetně Závazných podmínek Registrace akce uvedených v příloze č. 6;
SPZ Triangle, příspěvková organizace	Příspěvková organizace Kraje zajišťující správu Strategické průmyslové zóny (SPZ) Triangle, IČO: 71295011, se sídlem Velká Hradební 3118/48, Ústí nad Labem-centrum, 400 01 Ústí nad Labem, zapsaná v obchodním rejstříku vedeném Krajským soudem v Ústí nad Labem pod sp. zn. Pr 990.

3. PŘEDMĚT A ÚČEL REZERVACE

3.1 Kraj se tímto zavazuje rezervovat ve prospěch Zájemce Předmět rezervace a Zájemce tímto od Kraje přijímá právo odpovídající závazku Rezervace, a to za účelem zjištění a prověření podmínek k uskutečnění Projektu. V rámci Rezervace je Zájemce oprávněn vstupovat a vjíždět na Předmět rezervace a dále provádět pouze takové činnosti, které jsou nutné ke zjištění a prověření podmínek k uskutečnění Projektu. Po dobu trvání Smlouvy má Zájemce povinnost na vlastní náklady zajišťovat sekání zeleně na Předmětu rezervace. Jiné činnosti je Zájemce na Předmětu rezervace oprávněn vykonávat pouze s předchozím písemným souhlasem Kraje.

3.2 Zájemce potvrzuje, že byl před uzavřením této Smlouvy seznámen s Registrací akce k poskytnutí dotace, identifikační číslo EDS 222D232000054, včetně Závazných podmínek Registrace akce a zavazuje se respektovat zvláštní užívání a postupy plynoucí z tohoto Registrace pro užívání Předmětu rezervace. Zájemce tímto výslovně prohlašuje, že nebude požadovat náhradu svých nákladů vynaložených na uskutečnění účelu Rezervace, ani nebude požadovat slevu na Rezervačním poplatku z důvodu, že uskutečňuje nebo uskutečnil Práce Zájemce; toto prohlášení se nevztahuje na situaci popsanou v článku 9.2 písm. (b) této Smlouvy.

3.3 Zájemce se výslovně zavazuje, že bude Předmět rezervace užívat pouze pro účely uvedené v článku 3.1 této Smlouvy. Zájemce prohlašuje, že Projekt odpovídá investičnímu záměru předloženému prostřednictvím Kraje Ministerstvu průmyslu a obchodu za účelem vydání souhlasu pro vstup Zájemce jako investora do průmyslové zóny Triangle.

3.4 Zájemce výslovně prohlašuje, že ke dni podpisu této Smlouvy splňuje podmínky Programu na podporu podnikatelských nemovitostí a infrastruktury a zavazuje se tento stav zachovat nejméně po dobu účinnosti této Smlouvy a v případě uzavření Kupní smlouvy dále po celou dobu trvání závazku Kraje vyplývajícího z bodu 41 podmínek Registrace.

4. REZERVAČNÍ POPLATEK

4.1 Zájemce se zavazuje za Rezervaci Předmětu rezervace uhradit Kraji Rezervační poplatek ve výši 2,-Kč/m^2/rok bez DPH, tedy za celý Předmět rezervace 119.998 Kč (slovy: sto devatenáct tisíc devět set devadesát osm korun českých) bez DPH za rok. K Rezervačnímu poplatku bude připočtena DPH dle platných právních předpisů.

4.2 Rezervační poplatek za Rezervaci Předmětu rezervace bude hrazen 2 x ročně poměrnou částí ve výši 1/2 celoročního Rezervačního poplatku na bankovní účet Kraje. Rezervační poplatek pro příslušný půlrok (tj. období od 1. ledna do 30. června nebo od 1. července do 31. prosince příslušného roku) bude splatný do patnácti dnů po uplynutí příslušného půlročního období. V případě, že se Rezervace týká pouze části kalendářního půlročního období, Rezervační poplatek bude splatný pouze pro takovou část kalendářního půlročního období a bude stanoven jako násobek 1/365 ročního Rezervačního poplatku a počtu dní Rezervace v tomto kalendářním půlroku. Zájemce uhradí příslušnou část Rezervačního poplatku na základě řádného daňového dokladu vystaveného Krajem, jehož datum splatnosti bude 15 dní od vystavení. Daňový doklad bude obsahovat náležitosti stanovené právní úpravou platnou ke dni vystavení.

4.3 Pokud dojde k uzavření Kupní smlouvy způsobem a ve lhůtách uvedených v části 8 této Smlouvy, bude Zájemci - po povolení vkladu jeho vlastnického práva do katastru nemovitostí dle této Kupní smlouvy - poskytnuta sleva ve výši poloviny rezervačního poplatku. Do 15 dnů od splnění podmínek pro slevu bude vystaven opravný daňový doklad. Po potvrzení přijetí opravného daňového dokladu Zájemcem bude sleva započtena na kupní cenu.

5. PRÁCE ZÁJEMCE

5.1 Pro dosažení účelu této Smlouvy, územního řízení o vydání Rozhodnutí o umístění stavby a pro účely stavebního řízení o vydání Stavebního povolení Kraj souhlasí s umístěním Projektu na Pozemcích k prodeji. Tento souhlas je vázán na postup Zájemce podle této Smlouvy a může být odňat písemným prohlášením Kraje v případě, že bude nesporné, že Projekt nebude realizován.

5.2 Zájemce je oprávněn ode dne účinnosti této Smlouvy po dobu její účinnosti vykonávat na Předmětu rezervace pouze práce a činnosti podle článku 3.1 této Smlouvy, nutné k dosažení jejího účelu.

5.3 Zájemce se zavazuje získat veškerá rozhodnutí a povolení umožňující realizaci Projektu, zejména Rozhodnutí o umístění stavby a Stavební povolení

5.4 Poté, co bude vydáno a nabude právní moci Stavební povolení, bude mezi Zájemcem a Krajem uzavřena Kupní smlouva, a to způsobem a za podmínek stanovených v části 8. této Smlouvy a Zájemce bude po jejím uzavření oprávněn zahájit provádění prací na realizaci Projektu.

5.5 Zájemce je povinen při naplňování účelu této Smlouvy respektovat ustanovení všech relevantních obecně závazných právních předpisů a Registrace.

5.6 Zájemce zajistí provedení zkoušky možnosti zasakování čistých dešťových vod ze střech jeho budov do okolního terénu zejména pro účel získání územního rozhodnutí a toto Kraji prokáže. V případě, že bude zkouška zasakování úspěšná, Zájemce upřednostní tento způsob odvodu čistých dešťových vod ze střech jeho budov do okolního terénu při žádosti o územní rozhodnutí a stavební povolení a navrhne s ohledem na pořizovací náklady nejefektivnější řešení. Podrobné technické řešení bude součástí Projektu Zájemce.

6. POSTOUPENÍ TÉTO SMLOUVY ZÁJEMCEM

6.1 Kraj tímto souhlasí s tím, že Zájemce je oprávněn bez jakéhokoli dalšího souhlasu Kraje postoupit veškerá práva a povinnosti z této Smlouvy na třetí osobu, ve které Zájemce vlastní 100% obchodní podíl. Zájemce je také oprávněn s předchozím souhlasem Kraje postoupit veškerá práva a povinnosti z této Smlouvy na jinou třetí osobu. Pro účel udělení souhlasu Zájemce písemně sdělí Kraji identifikaci zamýšleného nabyvatele těchto práv a povinností („**Nabyvatel**“) a Kraj se zavazuje do tří měsíců od obdržení takového sdělení vydat svůj písemný souhlas. Kraj je oprávněn vydat i nesouhlasné stanovisko v případě, že by udělený souhlas byl v rozporu s důležitými zájmy Kraje nebo ČR, zejména pak v případě, kdy Nabyvatel nebude splňovat podmínky stanovené v čl. 6.2. Účastníci této Smlouvy se rovněž mohou dohodnout, že uzavřou případně dohodu o ukončení Rezervace dle této Smlouvy a novou smlouvu o Rezervaci s Nabyvatelem, přičemž podmínky takové nové smlouvy budou identické jako podmínky sjednané v této Smlouvě. Smluvní strany se tímto výslovně dohodly na tom, že v případě záměru postoupení této Smlouvy Zájemcem dle výše uvedeného, si Kraj za účelem vyjádření svého souhlasu vyžádá souhlas Ministerstva průmyslu a obchodu.

6.2 Smluvní strany se dohodly, že Kraj udělí souhlas dle článku 6.1 této Smlouvy v případě, že:

(a) převod práv a povinností Zájemce dle této Smlouvy se bude týkat Nabyvatele, který bude splňovat podmínky Programu na podporu rozvoje průmyslových zón a Programu na podporu podnikatelských nemovitostí a infrastruktury a podmínky Registrace; a

(b) třístranná smlouva zamýšlená článkem 6.1 bude zajišťovat postoupení veškerých práv a převod veškerých povinností dle této Smlouvy v nezměněném rozsahu s výjimkou práv a/nebo povinností v tu dobu konzumovaných v důsledku splnění příslušného závazku.

7. GEOMETRICKÝ PLÁN

7.1 Zájemce se zavazuje předat nejpozději do doby uzavření Kupní smlouvy Kraji Geometrický plán, a to ve 3 vyhotoveních s platností originálu.

7.2 Bude-li v souvislosti s Geometrickým plánem potřeba zajistit, aby příslušný stavební úřad vydal územní rozhodnutí o dělení nebo scelení pozemků, popř. aby vydal sdělení, že územní rozhodnutí o dělení nebo scelení pozemků se nevyžaduje, zavazuje se Kraj takové územní rozhodnutí a/nebo takový souhlas zajistit na vlastní náklady tak, aby takové územní rozhodnutí nabylo právní moci a/nebo takový souhlas byl vydán nejpozději do splnění Podmínky dle článku 8.4 písm. (a) této Smlouvy. Tím není dotčeno právo Zájemce zajistit vydání územního rozhodnutí o dělení a scelení pozemků, popř. vydání souhlasu s dělením a scelením pozemků v případě, že tak neučiní Kraj ve lhůtě výše stanovené.

8. UZAVŘENÍ KUPNÍ SMLOUVY

8.1 Smluvní strany se dohodly, že za podmínek sjednaných v této části 8. Smlouvy bude mezi nimi uzavřena Kupní smlouva, jejímž předmětem bude prodej Pozemků k prodeji.

8.2 Smluvní strany se tímto dohodly a prohlašují, že Kupní smlouva má podobu, kterou Smluvní strany co do celkového obsahu projednaly a odsouhlasily, a že s výjimkou záležitostí uvedených v článku 8.3 níže nelze před podpisem Kupní smlouvy provádět žádné další změny nebo doplnění, pokud se na tom Smluvní strany výslovně písemně nedohodnou. Návrh Kupní smlouvy tvoří nedílnou součást této Smlouvy jako její Příloha č. 4.

8.3 Před podpisem Kupní smlouvy lze do ní zahrnout následující informace a/nebo změny:

(a) výši Kupní ceny, která bude určena ke dni podpisu Kupní smlouvy formou znaleckého posudku dle zákona č. 151/1997 Sb., zákon o oceňování majetku a o změně některých zákonů (zákon o oceňování majetku), ve znění pozdějších předpisů, vypracovaného znalcem určeným Krajem, nedohodnou-li se Smluvní strany před uzavřením Kupní smlouvy písemně jinak. Smluvní strany se shodly, že předmětný znalecký posudek nebude při určení ceny Pozemků jakkoli zohledňovat fakt vydání Rozhodnutí o umístění stavby ani Stavebního povolení, ke kterému dojde na základě Práce Zájemce;

(b) dokončení částí textu Kupní smlouvy, které jsou v ní označeny tečkami; a

(c) doplnění a/nebo aktualizace Příloh ke Kupní smlouvě;

(d) změna identifikace pozemků, pokud dojde před uzavřením Kupní smlouvy k takové změně identifikace v katastru nemovitostí na základě Geometrického plánu.

8.4 Smluvní strany se dohodly, že podmínkou pro uzavření Kupní smlouvy je:

(a) vydání Stavebního povolení; a

(b) předání aktuálního Geometrického plánu Kupujícího Prodávajícímu.

(dále jen jako „**Podmínky**“).

8.5 K uzavření Kupní smlouvy vyzve Zájemce Kraj, a to během 30 (třiceti) kalendářních dní poté, kdy budou splněny Podmínky. Pokud nastane situace uvedená v článku 11.3 této Smlouvy, prodlužuje se tato lhůta způsobem tam uvedeným. Závazek Smluvních stran uzavřít Kupní smlouvu zaniká v případech uvedených v čl. 9.

8.6 Kupní smlouva bude uzavřena do 60 (šedesáti) dnů poté, kdy Zájemce vyzve Kraj k jejímu uzavření dle čl. 8.5 výše.

8.7 V případě, že dojde k marnému uplynutí lhůty pro uzavření Kupní smlouvy dle čl. 8.6 výše z důvodu na straně Kraje, použije se přiměřeně článek 9.2 písm. (b) této Smlouvy; v případě, že dojde k marnému uplynutí lhůty pro uzavření Kupní smlouvy dle čl. 8.6 výše z důvodu na straně Zájemce, použije se přiměřeně článek 9.2 písm. (a) této Smlouvy.

8.8 Smluvní strany konstatují, že tato část 8. Smlouvy má povahu smlouvy o uzavření budoucí kupní smlouvy ve smyslu § 1785 a násl. zákona č. 89/2012 Sb., občanský zákoník.

9. TRVÁNÍ A UKONČENÍ PLATNOSTI SMLOUVY

9.1 Tato Smlouva se uzavírá na dobu určitou, která začíná běžet v den, kdy Smlouva nabude účinnosti a končí dnem nabytí účinnosti Kupní smlouvy dle článků 8.4 - 8.7 této Smlouvy, nebo pokud Zájemce nepodá do 18 měsíců od účinnosti Smlouvy žádost o vydání Rozhodnutí o umístění stavby na příslušný stavební úřad, a to dnem uplynutí uvedené osmnácti měsíční lhůty. Platnost této Smlouvy skončí však vždy nejpozději uplynutím 36 měsíců ode dne její účinnosti, pokud do tohoto okamžiku nebudou splněny Podmínky dle čl. 8.4. - 8.7 této Smlouvy. V případě, že Podmínky budou splněny v době platnosti Smlouvy, avšak k uzavření Kupní smlouvy nedojde do uplynutí 36 měsíců od nabytí účinnosti této Smlouvy, prodlužuje se platnost Smlouvy do doby uzavření Kupní smlouvy, nejdéle však o 90 dnů ode dne splnění Podmínek.

9.2 Platnost Smlouvy končí také, nedohodnou-li se Smluvní strany písemně jinak, v následujících případech:

(a) Jestliže Zájemce nevyzve Kraj k uzavření Kupní smlouvy v souladu s částí 8. této Smlouvy, ačkoli bude splněna Podmínka, platnost Smlouvy skončí marným uplynutím příslušné lhůty, nedohodnou-li se Smluvní strany před tím písemně jinak. Pro tento případ skončení platnosti této Smlouvy dále platí, že Zájemce je povinen uhradit Kraji veškeré náklady, které měl Kraj v souvislosti s touto Smlouvou.

V případě ukončení platnosti Smlouvy způsobem uvedeným v tomto ustanovení je Zájemce povinen uvést Předmět rezervace do původního stavu (stav ke dni počátku účinnosti této Smlouvy), nedohodnou-li se Smluvní strany písemně jinak, a to na vlastní náklad. Pokud tak Zájemce neučiní ve lhůtě 1 měsíce následujícího po měsíci, ve kterém skončila platnost Smlouvy, je Kraj oprávněn uvést Předmět rezervace do původního stavu a přeúčtovat Zájemci veškeré náklady, které mu takto vznikly. Při výběru zhotovitele k odstranění výsledků činnosti Zájemce postupuje Kraj v souladu se zákonem o veřejných zakázkách se základním hodnotícím kritériem nejnižší nabídkové ceny. Náklady Kraje je povinen Zájemce uhradit do 14 dní od obdržení vyúčtování Kraje.

(b) Jestliže Zájemce vyzve Kraj k uzavření Kupní smlouvy v souladu s částí 8. této Smlouvy a Kraj neuzavře Kupní smlouvu ve lhůtě stanovené v článku 8.6 této Smlouvy, je Kraj povinen v tomto případě uhradit Zájemci veškeré náklady, které Zájemce oprávněně a účelně vynaložil při naplňování účelu této Smlouvy; povinnost Kraje k náhradě škody není ustanovením tohoto odstavce dotčena.

Předchozí dvě věty se neuplatní v případě postupu dle článku 12.7 této Smlouvy, přičemž v takovém případě platí, že:

(i) platnost této Smlouvy skončí v den, kdy dojde k uzavření Kupní smlouvy na základě rozhodnutí příslušného soudu o nahrazení projevu vůle nebo

(ii) dojde-li k pravomocnému zamítnutí žaloby na nahrazení projevu vůle podle článku 12.7 této Smlouvy; platnost této Smlouvy skončí dnem nabytí právní moci rozhodnutí příslušného soudu o zamítnutí žaloby na nahrazení projevu vůle (nedohodnou-li se Smluvní strany v takovém případě jinak).

9.3 Smluvní strany mohou platnost této Smlouvy kdykoli ukončit vzájemnou písemnou dohodou.

9.4 Kraj je oprávněn tuto Smlouvu vypovědět písemnou výpovědí s jednoměsíční výpovědní dobou v následujících případech:

(a) Zájemce je déle než tři měsíce v prodlení s platbou Rezervačního poplatku nebo jeho části;

(b) Zájemce užívá Předmět rezervace v rozporu s ustanoveními článku 3.1, této Smlouvy, pokud nebude dosaženo nápravy do 90 kalendářních dní ode dne doručení písemného upozornění Kraje;

V případě výpovědi Kraje dle tohoto článku je Zájemce povinen uvést Předmět rezervace do původního stavu (stav ke dni počátku účinnosti této Smlouvy), a to na vlastní náklad, přičemž ujednání článku 9.2 písm. (a) této Smlouvy pro tento případ platí obdobně.

9.5 Zájemce je oprávněn tuto Smlouvu vypovědět písemnou výpovědí s dvouměsíční výpovědní dobou v případě, že Kraj porušuje své povinnosti dle této Smlouvy, pokud nebude dosaženo nápravy v přiměřené lhůtě; pro tento případ se ujednání článku 9.2 písm. (b) této Smlouvy užije obdobně.

9.6 Zájemce má dále právo vypovědět tuto Smlouvu z jakéhokoli důvodu, kromě níže uvedených, a to s výpovědní dobou 3 měsíců. Ve výpovědi je Zájemce povinen uvést důvod výpovědi. Zájemce však není podle tohoto ustanovení oprávněn vypovědět tuto Smlouvu z důvodů, na které se vztahuje ujednání článku 9.2 písm. (a), 9.2 písm. (b) této Smlouvy. Zájemce je povinen uvést Předmět rezervace do původního stavu (stav ke dni počátku účinnosti této Smlouvy) na vlastní náklad, přičemž ujednání článku 9.2 písm. (a) této Smlouvy pro tento případ platí obdobně.

9.7 V případě jakékoli výpovědi počíná výpovědní doba běžet prvním dnem měsíce následujícím po měsíci, ve kterém byla výpověď doručena jejímu příjemci.

9.8 V případě změny vlastnictví Předmětu rezervace má Zájemce právo vypovědět tuto Smlouvu písemnou výpovědí s výpovědní dobou v délce 3 měsíců. V takovém případě se Smluvní strany vypořádají obdobně, jak je uvedeno v článku 9.2 písm. (b), nedohodnou-li se písemně jinak.

9.9 Smluvní strany sjednávají, že při skončení platnosti této Smlouvy podle článku 9.2 až 9.8 této Smlouvy, zaniká současně s platností této Smlouvy i platnost smlouvy o uzavření budoucí Kupní smlouvy dle části 8. této Smlouvy.

9.10 Pro případ, že Zájemce z jakéhokoliv důvodu a v jakékoli fázi ustoupí od svého záměru realizovat Projekt písemným oznámením doručeným Kraji, uděluje Kraji plnou moc k veškerým právním jednáním potřebným ke změně nebo zrušení platného Rozhodnutí o umístění stavby, na základě kterého měl být Projekt realizován. Udělení plné moci dle předchozí věty neplatí v případě, že kroky uvedené v předchozí větě učiní sám Zájemce bezodkladně po přijetí svého rozhodnutí nerealizovat Projekt sám.

10. DALŠÍ ZÁVAZKY KRAJE

10.1 Kraj je povinen:

(a) po dobu účinnosti této Smlouvy nepřevést vlastnické právo k Předmětu rezervace (ani kterékoli části) za úplatu či bezúplatně na žádnou třetí osobu a bez předchozího písemného souhlasu Zájemce nezatížit Předmět rezervace žádnými dluhy, věcnými, předkupními ani jinými právy třetích osob; porušením tohoto závazku není svěření Pozemků k hospodaření příspěvkové organizaci zřízené Krajem;

(b) poskytnout na požádání Zájemci veškerou rozumně požadovanou součinnost a podporu, jež bude Zájemce požadovat v souvislosti se získáním Rozhodnutí o umístění stavby a/nebo Stavebního povolení, a jejímuž poskytnutí nebudou bránit příslušné právní předpisy;

(c) vynaložit maximální úsilí v rozsahu přípustném podle českého a evropského práva tak, aby Zájemci byla poskytnuta veškerá povolení, souhlasy a stanoviska potřebná pro Rozhodnutí o umístění stavby a/nebo pro Stavební povolení a;

(d) zdržet se jakéhokoli jednání, které by mohlo zmařit naplnění účelu této Smlouvy.

11. ZÁRUKY KRAJE

11.1 Kraj prohlašuje, že následující skutečnosti jsou ke dni podpisu této Smlouvy pravdivé a zavazuje se učinit vše pro to, aby byly pravdivé i v okamžiku uzavření Kupní smlouvy, s výjimkou skutečnosti uvedené v písm. (g) níže:

(a) Kraj je zákonným a jediným vlastníkem Předmětu rezervace a je oprávněn uzavřít tuto Smlouvu, přičemž k uzavření této Smlouvy a následně Kupní smlouvy získal veškeré potřebné souhlasy a schválení;

(b) Předmět rezervace není zatížen žádnými dluhy, právními vadami, nájemními smlouvami, věcnými břemeny, předkupními právy, zástavními ani užívacími právy ani žádnými jinými právy, která by nebyla uvedena na výpisu z katastru nemovitostí týkajícího se Předmětu rezervace ke dni uzavření této Smlouvy;

(c) Kraj nemá žádné finanční závazky ani daňové nedoplatky vůči finančním či jakýmkoliv jiným úřadům České republiky, které by byly či by se mohly stát důvodem zřízení zástavního práva či jiného zatížení Předmětu rezervace;

(d) Předmět rezervace (nebo jakákoli její část) není ke dni podpisu této Smlouvy součástí ochranného pásma, vyjma následujících:

(i) dálnice D7;

(e) Kraj si není vědom toho, že by jeho konáním nebo nekonáním byly porušovány jakékoli právní normy týkající se ochrany životního prostředí;

(f) Předmět rezervace (ani žádná jeho část) nebyl a není předmětem restitučních nároků, konkurzního nebo obdobného řízení nebo řízení o výkonu soudního či správního rozhodnutí a žádné takové nároky nebo řízení ani nehrozí; Předmět rezervace ani žádná jeho část nebyla vložena do základního kapitálu žádné obchodní společnosti ani družstva a žádná osoba nemůže k Předmětu rezervace uplatnit práva, včetně práva odpovídajícího věcnému břemeni, která by vznikla vydržením;

(g) Kraj si není vědom, že by se na Předmětu rezervace nacházely nadzemní či podzemní stavby nebo archeologické památky;

(h) Kraj si není vědom, že by se na nebo pod Předmětem rezervace nacházely nebezpečné látky nebo materiály.

11.2 Smluvní strany se dohodly, že jestliže se kterákoli záruka uvedená článku 11.1 této Smlouvy k okamžiku uzavření Kupní smlouvy, ukáže jako nepravdivá a takový nedostatek není Krajem napraven v přiměřené lhůtě od okamžiku, kdy se takové prohlášení ukázalo jako nepravdivé, má Zájemce právo odstoupit od této Smlouvy písemným oznámením o odstoupení zaslaným Kraji v souladu s ustanoveními upravujícími oznámení podle článku 13.1 této Smlouvy. V případě, že dojde k ukončení platnosti této Smlouvy dle tohoto článku, použije se přiměřeně ujednání článku 9.2 písm. (b) této Smlouvy. Neodstoupí-li Zájemce od Smlouvy, má právo na náhradu škody, která mu vznikne v důsledku porušení povinností Krajem.

11.3 Ve vztahu k zárukám dle článku 11.1 se sjednává, že není porušením záruky uvedené v článku 11.1 písm. (a) a/nebo 11.1 písm. (b) dojde-li ke svěření Pozemků k hospodaření příspěvkové organizaci zřízené Krajem nebo pokud vznik práva či povinnosti k Předmětu rezervace, v němž spočívá porušení příslušné záruky, bude vyplývat z jednání při výkonu rozhodnutí prováděného na základě nepravomocného exekučního titulu vydaného podle občanského soudního řádu či exekučního řádu, eventuálně titulu dle zákona č. 280/2009 Sb. V případě, že u příslušného soudu/orgánu bude probíhat řízení ohledně výkonu rozhodnutí prováděného na základě takového nepravomocného exekučního titulu:

(a) nebude Zájemce povinen uzavřít Kupní smlouvu (a to ani v případě, že vyzve Kraj dle článku 8.5 této Smlouvy) do doby, kdy:

(i) takové řízení bude pravomocně skončeno ve prospěch Kraje; nebo

(ii) bude vydáno pravomocné rozhodnutí příslušného soudu/orgánu, na základě kterého bude vyloučen Předmět rezervace z výkonu rozhodnutí prováděného dle výše uvedeného ujednání;

a

(b) lhůta podle článku 8.5 k učinění výzvy k uzavření Kupní smlouvy ze strany Zájemce se automaticky prodlužuje a skončí uplynutím 60 (šedesáti) dnů ode dne pravomocného skončení daného řízení ve prospěch Kraje a lhůta podle článku 8.6 k uzavření Kupní smlouvy se automaticky prodlužuje a skončí uplynutím 90 (devadesáti) dnů ode dne pravomocného skončení daného řízení ve prospěch Kraje.

12. SMLUVNÍ POKUTY

12.1 Pokud Kraj poruší závazek vymezený článkem 10.1 písm. (a) a/nebo článkem 11.2, je povinen uhradit Zájemci smluvní pokutu ve výši 100.000 Kč.

12.2 Pokud Kraj poruší svůj závazek uzavřít Kupní smlouvu dle článku 8.6 této Smlouvy, ačkoli bude splněna Podmínka, uhradí Zájemci smluvní pokutu ve výši 100.000 Kč (uvedenou smluvní pokutou nejsou dotčeny nároky Zájemce dle článku 9.2 písm. (b) a/nebo podle článku 12.7 této Smlouvy).

12.3 Pokud Zájemce poruší některý závazek vymezený v článku 3.1, 3.2 nebo 3.3 této Smlouvy, je Zájemce povinen za každé porušení uhradit Kraji smluvní pokutu ve výši 100.000 Kč, pokud neprovede nápravu stavu ve lhůtě stanovené v článku 9.4 písm. (b) této Smlouvy.

12.4 Pokud Zájemce nevyzve Kraj dle článku 8.5 této Smlouvy či neuzavře dle článku 8.6 této Smlouvy Kupní smlouvu, uhradí Kraji smluvní pokutu ve výši 100.000 Kč.

12.5 Pokud Zájemce poruší svou povinnost stanovenou v článku 9.10 této Smlouvy, je povinen uhradit Kraji smluvní pokutu ve výši 100.000 Kč.

12.6 Závazky Kraje uvedené v článku 9.2 písm. (b) této Smlouvy nejsou ustanovením článku 12.2 dotčeny.

12.7 Smluvní strany se dohodly, že Zájemce má v případě, že Kraj poruší svůj závazek uzavřít Kupní smlouvu, ačkoli budou splněny všechny Podmínky, právo požadovat, aby příslušný soud určil obsah budoucí smlouvy dle ustanovení § 1787 zákona č. 89/2012 Sb.

13. OZNÁMENÍ

13.1 Veškerá oznámení, jež mají být doručena podle této Smlouvy, budou v písemné podobě a mohou být doručena prostřednictvím datových schránek, osobně, e-

mailem nebo doporučenou poštou na adresu příslušné Smluvní strany uvedenou v záhlaví této Smlouvy (nebo na takovou jinou adresu, kterou příslušná Smluvní strana druhé Smluvní straně pro tyto účely písemně oznámí). Pokud adresát odepře přijetí zásilky nebo si zásilku nevyzvedne, má se za to, že zásilka byla doručena třetí den po jejím prokazatelném odeslání.

ADRESA Kraje:
Ústecký kraj
Velká Hradební 3118/48
400 02, Ústí nad Labem
Kontaktní osoba: [redacted]

Kopie: [redacted]

ADRESA Zájemce:
FOR H2ENERGY s.r.o.
Průběžná 3366
434 01 Most
Kontaktní osoba [redacted]

14. ZMĚNY SMLOUVY

14.1 Smluvní strany vynaloží veškeré úsilí a poskytnou si navzájem maximální součinnost ke splnění účelu dle této Smlouvy a bez zbytečného odkladu budou jedna druhou informovat o skutečnostech týkajících se účelu této Smlouvy.

14.2 Tato Smlouva může být měněna pouze písemně, řádně číslovanými dodatky.

15. ZÁVĚREČNÁ USTANOVENÍ

15.1 Tato Smlouva bude v úplném znění uveřejněna prostřednictvím registru smluv postupem dle zákona č. 340/2015 Sb., o registru smluv, v platném znění. Zájemce prohlašuje, že souhlasí s uveřejněním svých osobních údajů obsažených v této Smlouvě, které by jinak podléhaly znečitelnění, v registru smluv, popř. disponuje souhlasem třetích osob uvedených na své straně s uveřejněním jejich osobních údajů v registru smluv, které by jinak podléhaly znečitelnění. Smluvní strany se dohodly na tom, že uveřejnění v registru smluv provede Kraj, který zároveň zajistí, aby informace o uveřejnění této Smlouvy byla zaslána Zájemci do datové schránky [redacted]

15.2 Tato Smlouva nabývá platnosti dnem podpisu oběma Smluvními stranami a účinnosti dnem jejího zveřejnění v registru smluv.

15.3 Ustanovení článku 3.2 a 3.4 a celé části 6 této Smlouvy platí obdobně i pro Kupní smlouvu, a to i po ukončení platnosti této Smlouvy způsobem dle článku 9.1 této Smlouvy.

15.4 Tato Smlouva bude podepsána ve 3 (třech) vyhotoveních v českém jazyce, kdy Kraj obdrží 2 (dvě) a Zájemce 1 (jedno) vyhotovení.

16. SCHVÁLENÍ TÉTO SMLOUVY ORGÁNY KRAJE

16.1 Kraj tímto potvrzuje, že:

a) záměr kraje pronajmout a prodat Pozemek k prodeji byl dle § 18 odst. 1 zákona č. 129/2000 Sb., o krajích (krajské zřízení), ve znění pozdějších předpisů, zveřejněn dne 11. 3. 2022 po dobu 30 dnů před rozhodnutím v Radě Ústeckého kraje, popř. v Zastupitelstvu Ústeckého kraje na úřední desce krajského úřadu;

b) o uzavření této smlouvy bylo rozhodnuto usnesením Rady Ústeckého kraje č. 022/45R/2022 ze dne 8.6.2022, č. 024/72R/2023 ze dne 7. 6. 2023 a č. …… ze dne …… a Zastupitelstva Ústeckého kraje č. 020/15Z/2022 ze dne 27.6.2022, č. 015/22Z/2023 ze dne 26. 6. 2023 a č. …… ze dne ……..

17. PODPISY SMLUVNÍCH STRAN

Smluvní strany potvrzují, že si tuto Smlouvu před podpisem řádně přečetly, uzavírají ji ze své svobodné a vážné vůle, nikoli v důsledku omylu nebo pod nátlakem.

V Ústí nad Labem dne …….

_____

Ústecký kraj

[redacted]

V Mostě dne …….

_____

_____

FOR H2ENERGY s.r.o.

[redacted]

FOR H2ENERGY s.r.o.

[redacted]

Přílohy:

1. Specifikace Projektu – investičního záměru, aktualizace 2024 – revize č. 4
2. Výpis z obchodního rejstříku Zájemce
3. Výpisy z katastru nemovitostí týkající se Pozemků
4. Kupní smlouva
5. Geometrické plány
6. Závazné podmínky Registrace akce, identifikační číslo EDS 222D232000054

FOR H2ENERGY s.r.o.
Průběžná 3366
434 01 Most

Místo: Průmyslová zóna Triangle, Průmyslová, 438 01 Bitozeves
Název akce: H2 TRIANGLE

SPECIFIKACE INVESTIČNÍHO ZÁMĚRU AKTUALIZACE 2024

1 **ZÁKLADNÍ INFORMACE** **6**
1.1 Údaje o zadavateli 6
1.2 Název akce 6
1.3 Místo realizace akce 6
1.4 Informace o majetkoprávních vztazích 6
2 **INVESTIČNÍ ZÁMĚR** **7**
2.1 Výchozí situace projektu 7
2.2 Plánované činnosti 8
2.2.1 Etapizace projektu 8
2.2.2 Výstavba fotovoltaické elektrárny 8
2.2.3 Výstavba jednotky pro elektrolytickou výrobu, skladování, distribuci a plnění vyrobeného vodíku 8
2.2.4 Výstavba čerpací stanice 8
2.2.5 Výstavba aplikačních a testovacích hal na komponenty pro vodíkové technologie 9
2.2.6 Výstavba vědecko-výzkumného / vývojového centra 9
2.3 Spotřeba 9
2.4 Odpadní látky 9
2.5 Obdobné projekty v zahraničí 10
2.6 Vizualizace projektu 12
2.7 Výše investice 12
2.8 Počet nově vzniklých pracovních míst v čase 13
2.9 Typ výroby podle číselníku CZ-NACE 13
2.10 Předběžný harmonogram výstavby v čase 14

Seznam zkratek

EIA – Vyhodnocení vlivů na životní prostředí

EU – Evropská unie

FCH JU – Společný podnik pro palivové články a vodík

FV – Fotovoltaika

FVE – Fotovoltaická elektrárna

OZE – Obnovitelné zdroje energie

PEM – Proton exchange membrane

SP – Stavební povolení

ÚR – Územní rozhodnutí

Seznam obrázků

Obrázek 1: Možná využitelnost ploch 10
Obrázek 2: Projekt HyBalance – elektrolýza vody 1,2 MW (zdroj: http://hybalance.eu) 11
Obrázek 3: Vizualizace projektu 12

Seznam tabulek

Tabulka 1: Roční spotřeba energie na vytápění budov 9
Tabulka 2: Předpokládaný počet nově vzniklých pracovních míst v letech 2026–2033 13

1 ZÁKLADNÍ INFORMACE

1.1 Údaje o zadavateli

Obchodní jméno:	FOR H2ENERGY s.r.o.
Sídlo:	Průběžná 3366, 434 01 Most
IČ:	096 26 859
Registrace:	Krajský soud v Ústí nad Labem oddíl C, vložka 46069
	Založeno 22.10.2020

1.2 Název akce

H2 TRIANGLE

1.3 Místo realizace akce

Průmyslová zóna Triangle, Průmyslová, 438 01 Bitozeves

1.4 Informace o majetkoprávních vztazích

Pozemek je majetkem Ústeckého kraje.

2 INVESTIČNÍ ZÁMĚR

2.1 Výchozí situace projektu

Evropská unie (EU) se usilovně snaží hledat vhodná systematická a proveditelná řešení pro snižování emisí skleníkových plynů a mitigaci environmentálních a socio-ekonomických výzev, které změny klimatu přináší. V současnosti se v důsledku války na Ukrajině do procesu hledání těchto řešení a tvorby politik EU promítá i snaha dosáhnout nezávislosti na ruském plynu. Vhodnost řešení se mj. posuzuje na základě udržitelnosti těchto řešení s důrazem na středně až dlouhodobý horizont. Vodíkové palivočlánkové technologie byly v kontextu udržitelnosti a energetické nezávislosti zohledňovány čím dál častěji již před válkou na Ukrajině, a to zejména díky širokému spektru odvětví a segmentů, ve kterých lze vodík využít a jejichž uhlíkovou stopu lze díky jeho chemickým vlastnostem snižovat. V návaznosti na ruskou agresi se však energetická nezávislost stala jednou z předních priorit. Vodík nabízí řešení díky jeho uplatnitelnosti ve velkém množství sektorů. Je záhodno jmenovat zejména chemický, sklářský a cementárenský průmysl, energetický sektor a dopravu vč. automobilové, autobusové, nákladní, námořní a letecké dopravy či manipulační techniky.

Řada dokumentů na evropské úrovni, ať už oficiálního (Vodíková strategie pro klimaticky neutrální Evropu[1] a REPowerEU: společná evropská akce pro cenově dostupnější, bezpečnější a udržitelnější energii[2]) či neoficiálního (Hydrogen Roadmap[3]) charakteru, klade důraz mj. na potenciál vodíku skladovat energii a uchovávat ji pro pozdější využití při výkyvech v dodávkách energie z obnovitelných zdrojů energie (OZE). Je nutno zmínit, že plošné nasazení vodíkových technologií ve výše uvedených sektorech může vést k integraci energetických systémů, které doposud fungovaly odděleně, jako např. plynárenský a elektrárenský. Z pohledu konečných aplikací v dopravě je stále více akcentovaným přínosem využití vodíku jeho vliv na redukci emisí z vozidel, a to až na nulové hodnoty, při srovnatelném dojezdu a rychlosti plnění s konvenčními palivy.

Cesta k tomu, aby vodík naplnil svůj úděl bezemisního energetického nosiče, však není zcela bezpodmínečná. To, zdali využití vodíku produkuje či neprodukuje emise skleníkových plynů, přímo závisí na způsobu jeho výroby. Podle směrnice EU o obnovitelných zdrojích energie (RED) (2021) 557 final 2021/0218 (RED III)[4] je definován „obnovitelný vodík", který nese s sebou nulové emisní zatížení napříč celým hodnotovým řetězcem, ve kterém se využívá. V aktu přenesené pravomoci Evropské komise ze 13. 2. 2023 k obnovitelným palivům nebiologického původu (RFNBO)[5] je specifikován obnovitelný vodík který může být použit pro energetické účely, ale také pro neenergetické účely jako vstupní surovina v průmyslu.

Obnovitelný vodík se vyrábí elektrolýzou vody při využití elektrické energie z OZE tzn. z fotovoltaických (FV) či větrných elektráren. Za předpokladu, že je vodík tímto způsoben vyroben o něm lze uvažovat jako o bezemisním energetickém nosiči. Obnovitelný vodík může být následně uskladněn, distribuován a zužitkován v průmyslu, energetice či využit ve spojení s palivovými články pro výrobu obnovitelné elektrické energie. Palivové články jsou elektrochemická zařízení vyrábějící elektřinu prostřednictvím chemické reakce mezi vodíkem a kyslíkem. Tuto obnovitelnou elektrickou energii je možno distribuovat zpět do rozvodné sítě. Palivové články jsou také součástí všech vozidel na vodíkový pohon a vyrábějí elektřinu, která následně pohání elektromotor.

Kromě environmentálních a technických přínosů, je patrný socio-ekonomický přínos, který rozvoj vodíkového hospodářství může mít. Zmiňovaná publikace Hydrogen Roadmap Europe uvádí, že do roku 2030 bude v evropském vodíkovém sektoru pracovat až 1 milion zaměstnanců a do roku 2050 se tento počet zvýší na 5,4 milionů zaměstnanců.

Navzdory možným přínosům vodíkového hospodářství je v současnosti jeho potenciál v Ústeckém kraji stále nevyužit. Potřeba nacházet řešení, která by minimalizovala negativní ekonomické dopady přechodu Ústeckého kraje na udržitelnou

[1] https://eur-lex.europa.eu/LexUriServ/LexUriServ.do?uri=COM:2020:0301:FIN:CS:PDF
[2] https://eur-lex.europa.eu/legal-content/CS/TXT/HTML/?uri=CELEX:52022DC0108&from=EN
[3] https://www.fch.europa.eu/news/hydrogen-roadmap-europe-sustainable-pathway-european-energy-transition
[4] https://eur-lex.europa.eu/legal-content/CS/TXT/?uri=CELEX%3A52021PC0557
[5] https://eur-lex.europa.eu/resource.html?uri=cellar:25ebdddd-ab88-11ed-b508-01aa75ed71a1.0019.02/DOC_1&format=PDF

ekonomiku, je přitom urgentní. Neexistuje zde zázemí pro výrobu zeleného vodíku z OZE, vodíková infrastruktura není dostatečně rozvinuta ani neexistuje specializované centrum pro vývoj a výrobu vodíkových technologií a jejich komponent a pro testování jejich účinnosti. Zároveň je potřeba v regionu zintenzivnit prezentaci vodíku jako bezemisního nosiče energie a jeho využití v uvedených aplikacích. Z tohoto důvodu je žádoucí přispět k vytvoření takového prostředí, aby mohlo v Ústeckém kraji dojít k vytvoření robustního vodíkového hospodářství, nových tržních příležitostí a k nárůstu počtu kvalifikovaných odborníků, kteří se budou v budoucnu podílet na zvyšování inovačního potenciálu a konkurenceschopnosti Ústeckého kraje. Projekt H2 TRIANGLE cílí na podpoření tohoto záměru.

2.2 Plánované činnosti

Záměrem tohoto projektu je výstavba lokálního vodíkového hospodářství uvnitř průmyslového areálu Triangle zahrnujícího jednotku pro generaci obnovitelné elektřiny, výrobu vodíku, jeho kompresi, skladování a distribuci. V rozsahu projektu je též výstavba plnící/čerpací stanice a jednotky plynových generátorů pro poskytování služeb výkonové rovnováhy. Projekt má rovněž ambici přispět k výzkumné a vývojové činnosti výstavbou výrobních hal na komponenty vodíkových palivočlánkových technologií i ostatních technologických zařízení, včetně možnosti poskytnutí zázemí v podobě vývojářského centra pro pracovníky, kteří zde mohou podnikat vědecko-výzkumnou a vývojářskou činnost. Prostor v rámci areálu Triangle vyhraněný pro tento projekt má tímto záměrem posloužit k iniciaci jednoho z prvních kroků směřujících k rozvoji komplexní vodíkové ekonomiky v Ústeckém kraji a tím přispět ke snižování negativních dopadů klimatických změn a energetické transformace na ekonomiku a zaměstnanost.

2.2.1 Etapizace projektu

Projekt bude rozdělen na dvě etapy. V první etapě dojde k výstavbě vodíkového hospodářství zahrnujícího fotovoltaickou elektrárnu (FVE), jednotku plynových generátorů, elektrolytickou jednotku pro výrobu vodíku, technologie pro skladování, kompresi a distribuci obnovitelného vodíku (RFNBO) a nízkouhlíkového vodíku. Rovněž v první etapě dojde k výstavbě administrativní budovy, která může fungovat zároveň jako avizované vědecko-výzkumné centrum zaměřené na vodíkové technologie. Ve druhé etapě dojde k výstavbě dalších aplikačních a montážních hal. Celkový počet dělených hal v rámci celého areálu H2 Triangle je v konečné fázi předpokládán na 3 (případně 2 velkého rozměru).

2.2.2 Výstavba fotovoltaické elektrárny

FVE se skládá předně ze solárních panelů, měničů, pomocných konstrukcí a rozvodů. Celkový instalovaný výkon elektrárny pro tento projekt se odvíjí od velikosti dostupné plochy pro umístění panelů. Pro účely projektu budou v konečném stavu solární panely umístěny na střechy budov tzn. aplikačních / výrobních hal, vědecko-výzkumného centra (administrativní budovy), aj. V rámci obou etap je využitelná plocha pro instalaci FVE až 4000 m², což odpovídá možnému instalovanému výkonu kolem ~ 3,4 MWp.

2.2.3 Výstavba jednotky pro elektrolytickou výrobu, skladování, distribuci a plnění vyrobeného vodíku

Technologické řešení pro výrobu vodíku zahrnuje elektrolyzér o výkonu od 5 do 40 MW, případně více elektrolyzérů o menších jednotlivých výkonech společně dosahující stejného celkového výkonu. Vstupní surovinou do elektrolýzy je pitná voda a elektřina. Pitná voda, přivedená z hranice jednotky musí být upravena tak, aby splňovala parametry ultračisté vody vhodné pro elektrolytickou výrobu vodíku. Součástí řešení bude tím pádem také jednotka pro úpravu vody na požadované parametry pro elektrolýzu.

Ke kompresi na požadovaný tlak pro uskladnění či přepravu, který předpokládáme 200-500 bar, je zapotřebí při daném výkonu elektrolyzéru a plánované skladovací kapacitě kompresor, či více kompresorů, které budou schopné stlačovat vodík až na 500 bar při množství dodaném z elektrolýzy vody. V řešení bude zahrnuta i chladící jednotka.

2.2.4 Výstavba čerpací stanice

Bude-li to ekonomicky přijatelné, bude ve vyhrazeném prostoru realizována výstavba čerpací stanice. Stanice je navržena jako univerzální čerpací stanice s individuálními výdejními stojany pro vozidla na benzínový a dieselový pohon, CNG,

LNG, a vodíkový pohon. Součástí stanice, bude-li to opět ekonomicky přijatelné, bude také technologie pro rychlonabíjení bateriových elektromobilů. Zároveň je stanice uvažována tak, aby zahrnovala příslušnou technologii a výdejní stojany pro všechny pozemní druhy dopravy tzn. pro osobní vozidla, nákladní automobily, tahače a autobusy.

2.2.5 Výstavba aplikačních a testovacích hal na komponenty pro vodíkové technologie

Nedílnou součástí je též výstavba příslušného počtu hal, které jsou uvažovány jako prostory pro účely výrobního centra na komponenty vodíkových a jiných technologií.

2.2.6 Výstavba vědecko-výzkumného / vývojového centra

Součástí projektu bude výstavba budovy, která může sloužit ke dvěma účelům. Zaprvé, budova poskytne zázemí a kancelářský prostor pro vývojáře a výzkumné pracovníky, kteří budou podnikat vědecko-výzkumnou a vývojářskou činnost pro účely zvýšení účinnosti, efektivity a konkurenceschopnosti vodíkových technologií. Zadruhé, budova bude sloužit jako administrativní budova, resp. prostor pro kanceláře, laboratoře a zázemí pro obsluhu a personál celého vodíkového zázemí.

2.3 Spotřeba

Spotřeba elektřiny pro výrobu obnovitelného vodíku bude podle navrženého rozsahu 5 ~ 40 MWh.

Spotřeba ultračisté vody pro výrobu vodíku vody je od 0,7 do 3,7 m^3 / hod. při plném výkonu elektrolýzy. S ohledem na nutnost jejího čištění v jednotce pro úpravu vody, je uvažováno s výstavbou vlastní úpravny užitkové vody.

Spotřeba energie na vytápění budov, které budou součástí areálu, je následující:

Tabulka 1: Roční spotřeba energie na vytápění budov

Budova	kWh / rok
2-3 výrobní haly	~ 6 000 000
Administrativní budova	~ 500 000

2.4 Odpadní látky

Odpadních látek v rámci nově instalovaných technologií bude vznikat minimum. V technologii elektrolýzy bude odpadní látkou zbytková voda z filtrace vznikající úpravou pitné vody pro elektrolýzu. V souvislosti s touto vodou je uvažována úpravna vody.
Následné nakládání s odpadními vodami bude řešeno v rámci projektové přípravy.

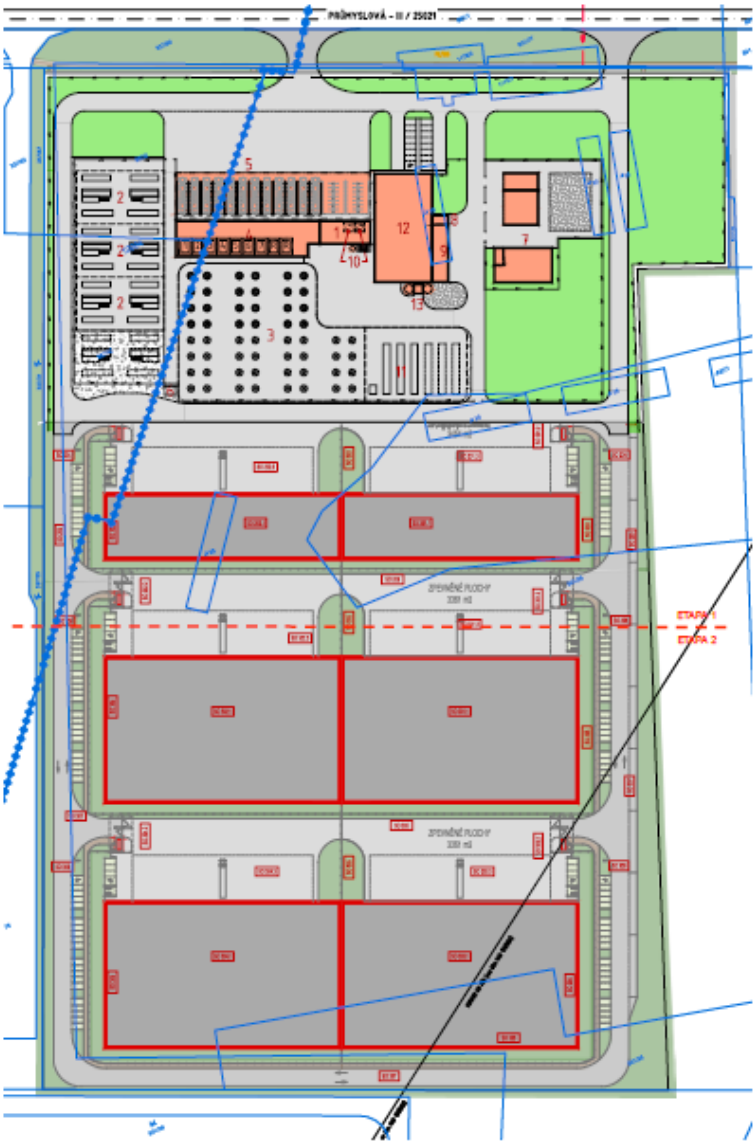

Obrázek 1: Možná využitelnost ploch

2.5 Obdobné projekty v zahraničí

REFHYNE (Wesseling, Německo) – Projekt realizovaný od roku 2018 do roku 2022 zaměřený na výstavbu a instalaci 10 MW PEM elektrolyzéru pro on-site výrobu vodíku a kyslíku pro účely největší rafinérie v Německu „Rheinland Raffinerie." Projekt je podpořen ze zdrojů FCH JU.

Roční produkce vodíku: ~ 1300 t

Odkaz: https://refhyne.eu

HYBALANCE (Hobro, Dánsko) – Jedná se o demonstrační projekt zaměřený na generaci obnovitelné energie z větrných elektráren, výrobu zeleného vodíku z PEM elektrolýzy vody (1,2 MW) a jeho využití pro vyrovnávání výkyvů dodávek elektřiny v síti, a pro průmyslové a dopravní aplikace. Projekt je podpořen ze zdrojů FCH JU a dánského programu EUDP (Energy Technology and Development Program).

Roční produkce vodíku: ~ 180 t

Odkaz: http://hybalance.eu

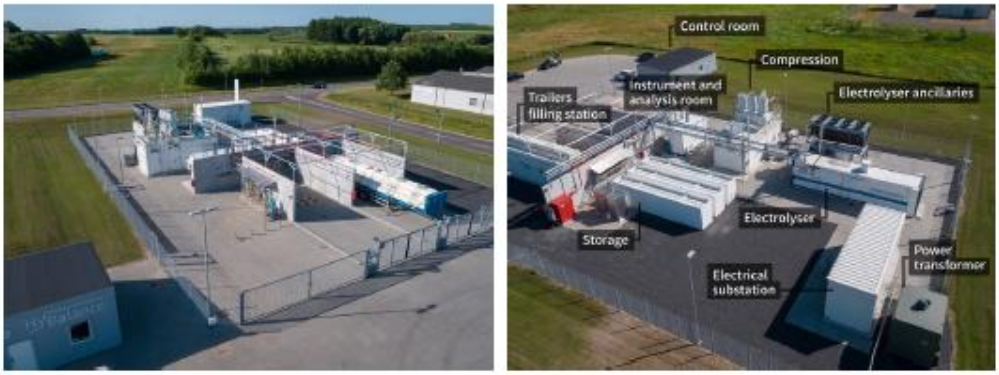

Obrázek 2: Projekt HyBalance – elektrolýza vody 1,2 MW (zdroj: http://hybalance.eu)

DJEWELS (Delfzijl, Nizozemsko) – Demonstrační projekt, který cílí na ověření technické připravenosti 20 MW elektrolyzéru a jeho využití za účelem výroby bezemisních paliv v reálném provozu a podmínkách. Kromě validace provozuschopnosti má projekt ambici vytvořit základ pro následné rozšíření instalovaného výkonu elektrolyzéru na 100 MW. Projekt je podpořen z FCH JU a Waddenfonds, fondu investujícím do projektů na severu Nizozemska.

Roční produkce vodíku: ~ 3000 t

Odkaz: https://djewels.eu

2.6 Vizualizace projektu



Obrázek 3: Vizualizace projektu

2.7 Výše investice

- **ETAPA 1** – do roku 2027 Cca **2 500 000 000 - 3 000 000 000 Kč**

Rok	Hmotný investiční majetek	Nehmotný investiční majetek
2024	0	10.000.000
2025	800.000.000	10.000.000
2026	1.500.000.000	50.000.000
2027	400.000.000	10.000.000
Celkem	**2.700.000.000**	**80.000.000**

- **ETAPA 2** – 2028 až 2033 Cca **800 000 000 - 1 000 000 000 Kč**

Rok	Hmotný investiční majetek	Nehmotný investiční majetek
2028	0	10.000.000
2029	400.000.000	10.000.000
2030	0	10.000.000

2031	400.000.000	10.000.000
2032	0	10.000.000
2033	0	10.000.000
Celkem	**800.000.000**	**60.000.000**

2.8 Počet nově vzniklých pracovních míst v čase

Tabulka 2: Předpokládaný počet nově vzniklých pracovních míst v letech 2026–2033

Termín	Místo	Počet nových míst
ETAPA 1 Od 01 / 2027	Výrobna vodíku, administrativní budova, čerpací stanice	50-80
	Hala č. 1	
ETAPA 2 od 01 / 2028	Hala č. 2	30-60
2029		30-60
2030		30-60
od 01 / 2031	Hala č. 3	30-60
2032		30-60
2033		30-60

2.9 Typ výroby podle číselníku CZ-NACE

96 % celkového obratu bude tvořeno následujícími položkami:

- 20.11 Výroba technických plynů
- 25.50 Kování, lisování, ražení, válcování a protlačování kovů; prášková metalurgie
- 25.62 Obrábění
- 25.99 Výroba ostatních kovodělných výrobků j. n.
- 28.15 Výroba ložisek, ozubených kol, převodů a hnacích prvků
- 29.32 Výroba ostatních dílů a příslušenství pro motorová vozidla

4 % celkového obratu bude tvořeno následujícími položkami:

- 35.11 Výroba elektřiny
- 35.14 Obchod s elektřinou

2.10 Předběžný harmonogram výstavby v čase

Etapa 1

- **01/2021 – 12/2022** – Majetkoprávní jednání, uzavření rezervačních smluv
- **01/2023 – 02/2024** – Zajištění ÚR
- **03/2024 – 12/2024** – Zajištění SP
- **06/2025 – 12/2027**
    - Výstavba výrobny vodíku, administrativní budovy a čerpací/plnící stanice
    - Hala č. 1 vč. FVE
- **06 / 2027–12 / 2027** – Zkušební provoz

Etapa 2

- **01/2028 – 12/2030** – Hala č. 2
    - **od 01/2028** – připravná fáze + SP
    - **od 01/2029** – výstavba haly
- **01/2031 – 12/2033** – Hala č. 3
    - **od 01/2031** – připravná fáze + SP
    - **od 01/2032** – výstavba haly

Příloha č. 2 Smlouvy

Výpis z obchodního rejstříku Zájemce

Tento výpis z obchodního rejstříku elektronicky označil "Krajský soud v Ústí nad Labem" dne 29.10.2024 v 13:40:04. EPVid:c6QFOrgRseruGSPozxpuimQk04uoa93j

Výpis

z obchodního rejstříku, vedeného
Krajským soudem v Ústí nad Labem
oddíl C, vložka 46069

Datum vzniku a zápisu:	22. října 2020
Spisová značka:	C 46069 vedená u Krajského soudu v Ústí nad Labem
Obchodní firma:	FOR H2ENERGY s.r.o.
Sídlo:	Průběžná 3366, 434 01 Most
Identifikační číslo:	096 26 859
Právní forma:	Společnost s ručením omezeným
Předmět podnikání:	Výroba, obchod a služby neuvedené v přílohách 1 až 3 živnostenského zákona, obory činnosti: - poradenská a konzultační činnost, zpracování odborných studií a posudků - reklamní činnost, marketing, mediální zastoupení - poskytování služeb pro právnické osoby a svěřenské fondy - velkoobchod a maloobchod - zprostředkování obchodu a služeb - výzkum a vývoj v oblasti přírodních a technických věd nebo společenských věd - nákup, prodej, správa a údržba nemovitostí - pronájem a půjčování věcí movitých - testování, měření, analýzy a kontroly - služby v oblasti administrativní správy a služby organizačně hospodářské povahy
Statutární orgán:	
Jednatel:	[redacted] Den vzniku funkce: 9. března 2022
Jednatel:	[redacted] Den vzniku funkce: 27. března 2024
Počet členů:	2
Způsob jednání:	Společnost zastupují oba jednatelé společně.
Společníci:	
Společník:	Smart Energies Hydrogen a.s., IČ: 214 02 019 U Bulhara 1611/3, Nové Město, 110 00 Praha 1
Podíl:	Vklad: 200 000,- Kč Splaceno: 100% Obchodní podíl: 100%
Základní kapitál:	200 000,- Kč

Příloha č. 3 Smlouvy

Výpisy z katastru nemovitostí týkající se Pozemků

VÝPIS Z KATASTRU NEMOVITOSTÍ

prokazující stav evidovaný k datu *03.07.2024 14:35:02*

Vyhotoveno bezúplatně dálkovým přístupem pro účel: Správa majetku, č.j.: 0001 pro Ústecký kraj

Okres: **CZ0424 Louny** Obec: **566870 Velemyšleves**

Kat.území: **777706 Minice** List vlastnictví: **123**

V kat. území jsou pozemky vedeny ve dvou číselných řadách (St. = stavební parcela)

A *Vlastník, jiný oprávněný*	*Identifikátor*	*Podíl*
Vlastnické právo		
Ústecký kraj, Velká Hradební 3118/48, Ústí nad Labem-centrum, 40001 Ústí nad Labem	**70892156**	
Hospodaření se svěřeným majetkem kraje		
SPZ Triangle, příspěvková organizace, Velká Hradební 3118/48, Ústí nad Labem-centrum, 40001 Ústí nad Labem	**71295011**	

ČÁSTEČNÝ VÝPIS

B *Nemovitosti*

Pozemky

Parcela	*Výměra[m2]*	*Druh pozemku*	*Způsob využití*	*Způsob ochrany*
337/6	**6207**	**ostatní plocha**	**jiná plocha**	
337/12	**6823**	**ostatní plocha**	**jiná plocha**	

B1 Věcná práva sloužící ve prospěch nemovitostí v části B - **Bez zápisu**

C Věcná práva zatěžující nemovitosti v části B včetně souvisejících údajů - **Bez zápisu**

D Poznámky a další obdobné údaje - **Bez zápisu**

Plomby a upozornění - **Bez zápisu**

E *Nabývací tituly a jiné podklady zápisu*

Listina

- **Smlouva o bezúplatném převodu podle § 22 zákona č.219/2000 Sb. ze dne 17.07.2002. Právní účinky vkladu práva ke dni 11.11.2002.**

  V-1953/2002-533

  Pro: **Ústecký kraj, Velká Hradební 3118/48, Ústí nad Labem-centrum, 40001 Ústí nad Labem** *RČ/IČO:* **70892156**

- **Zřizovací listina rozpočtové či příspěvkové organizace 249/2013 ze dne 31.07.2013.**

  Z-6903/2013-533

  Pro: **SPZ Triangle, příspěvková organizace, Velká Hradební 3118/48, Ústí nad Labem-centrum, 40001 Ústí nad Labem** *RČ/IČO:* **71295011**

- **Smlouva kupní ze dne 23.09.2014. Právní účinky zápisu k okamžiku 26.09.2014 10:55:12. Zápis proveden dne 21.10.2014.**

  V-3432/2014-533

  Pro: **Ústecký kraj, Velká Hradební 3118/48, Ústí nad Labem-centrum, 40001 Ústí nad Labem** *RČ/IČO:* **70892156**

- **Zřizovací listina rozpočtové či příspěvkové organizace Č.J. 249/2013 Dodatek č. 6 ze dne 05.01.2015. Právní účinky zápisu k okamžiku 16.01.2015 09:33:55. Zápis proveden dne 27.01.2015.**

  Z-215/2015-533

  Pro: **SPZ Triangle, příspěvková organizace, Velká Hradební 3118/48, Ústí nad Labem-centrum, 40001 Ústí nad Labem** *RČ/IČO:* **71295011**

VÝPIS Z KATASTRU NEMOVITOSTÍ

prokazující stav evidovaný k datu *03.07.2024 14:35:02*

Okres: **CZ0424 Louny** Obec: **566870 Velemyšleves**

Kat.území: **777706 Minice** List vlastnictví: **123**

V kat. území jsou pozemky vedeny ve dvou číselných řadách (St. = stavební parcela)

F *Vztah bonitovaných půdně ekologických jednotek (BPEJ) k parcelám* - **Bez zápisu**

Nemovitosti jsou v územním obvodu, ve kterém vykonává státní správu katastru nemovitostí ČR:
Katastrální úřad pro Ústecký kraj, Katastrální pracoviště Žatec, kód: 533.

Vyhotovil: *Vyhotoveno: 03.07.2024 14:42:45*
Český úřad zeměměřický a katastrální - SCD

Poučení: Údaje katastru lze užít pouze k účelům uvedeným v § 1 odst. 2 katastrálního zákona. Osobní údaje získané z katastru lze zpracovávat pouze při splnění podmínek obecného nařízení o ochraně osobních údajů. Podrobnosti viz https://www.cuzk.cz/.

VÝPIS Z KATASTRU NEMOVITOSTÍ

prokazující stav evidovaný k datu *03.07.2024 14:35:02*

Vyhotoveno bezúplatně dálkovým přístupem pro účel: Správa majetku, č.j.: 0001 pro Ústecký kraj

Okres: **CZ0424 Louny** Obec: **565997 Bitozeves**

Kat.území: **702374 Nehasice** List vlastnictví: **137**

V kat. území jsou pozemky vedeny ve dvou číselných řadách (St. = stavební parcela)

A *Vlastník, jiný oprávněný*	*Identifikátor*	*Podíl*
Vlastnické právo		
Ústecký kraj, Velká Hradební 3118/48, Ústí nad Labem-centrum, 40001 Ústí nad Labem	**70892156**	
Hospodaření se svěřeným majetkem kraje		
SPZ Triangle, příspěvková organizace, Velká Hradební 3118/48, Ústí nad Labem-centrum, 40001 Ústí nad Labem	**71295011**	

ČÁSTEČNÝ VÝPIS

B *Nemovitosti*

Pozemky

Parcela	*Výměra[m2]*	*Druh pozemku*	*Způsob využití*	*Způsob ochrany*
St. 78	**378**	**zastavěná plocha a nádvoří**	**společný dvůr**	
St. 80	**391**	**zastavěná plocha a nádvoří**	**společný dvůr**	
St. 81	**388**	**zastavěná plocha a nádvoří**	**společný dvůr**	
St. 85	**550**	**zastavěná plocha a nádvoří**	**společný dvůr**	
St. 86	**545**	**zastavěná plocha a nádvoří**	**společný dvůr**	
St. 88	**490**	**zastavěná plocha a nádvoří**	**společný dvůr**	
801/25	**110340**	**ostatní plocha**	**jiná plocha**	
801/26	**8658**	**ostatní plocha**	**ostatní dopravní plocha**	
801/140	**64**	**ostatní plocha**	**jiná plocha**	
1178/1	**895**	**ostatní plocha**	**jiná plocha**	

B1 Věcná práva sloužící ve prospěch nemovitostí v části B - **Bez zápisu**

C Věcná práva zatěžující nemovitosti v části B včetně souvisejících údajů - **Bez zápisu**

D Poznámky a další obdobné údaje - **Bez zápisu**

Plomby a upozornění - **Bez zápisu**

E *Nabývací tituly a jiné podklady zápisu*

Listina

- **Smlouva o bezúplatném převodu podle § 22 zákona č.219/2000 Sb. č:21834934 ze dne 17.07.2002. Právní účinky vkladu práva ke dni 11.11.2002; uloženo na prac. Louny**

  V-2276/2002-507

  Pro: **Ústecký kraj, Velká Hradební 3118/48, Ústí nad Labem-centrum, 40001 Ústí nad Labem** *RČ/IČO:* **70892156**

- **Zřizovací listina rozpočtové či příspěvkové organizace 249/2013 ze dne 31.07.2013.**

  Z-6903/2013-533

VÝPIS Z KATASTRU NEMOVITOSTÍ

prokazující stav evidovaný k datu *03.07.2024 14:35:02*

Okres: **CZ0424 Louny** Obec: **565997 Bitozeves**

Kat.území: **702374 Nehasice** List vlastnictví: **137**

V kat. území jsou pozemky vedeny ve dvou číselných řadách (St. = stavební parcela)

Listina

Pro: **SPZ Triangle, příspěvková organizace, Velká Hradební 3118/48, Ústí nad Labem-centrum, 40001 Ústí nad Labem** *RČ/IČO:* **71295011**

- **Smlouva kupní ze dne 23.09.2014. Právní účinky zápisu k okamžiku 26.09.2014 11:03:22. Zápis proveden dne 24.10.2014.**

V-3435/2014-533

Pro: **Ústecký kraj, Velká Hradební 3118/48, Ústí nad Labem-centrum, 40001 Ústí nad Labem** *RČ/IČO:* **70892156**

- **Zřizovací listina rozpočtové či příspěvkové organizace Č.J. 249/2013 Dodatek č. 6 ze dne 05.01.2015. Právní účinky zápisu k okamžiku 16.01.2015 09:33:55. Zápis proveden dne 27.01.2015.**

Z-215/2015-533

Pro: **SPZ Triangle, příspěvková organizace, Velká Hradební 3118/48, Ústí nad Labem-centrum, 40001 Ústí nad Labem** *RČ/IČO:* **71295011**

F *Vztah bonitovaných půdně ekologických jednotek (BPEJ) k parcelám* - **Bez zápisu**

Nemovitosti jsou v územním obvodu, ve kterém vykonává státní správu katastru nemovitostí ČR:
Katastrální úřad pro Ústecký kraj, Katastrální pracoviště Žatec, kód: 533.

Vyhotovil: *Vyhotoveno: 03.07.2024 14:45:01*
Český úřad zeměměřický a katastrální - SCD

Poučení: Údaje katastru lze užít pouze k účelům uvedeným v § 1 odst. 2 katastrálního zákona. Osobní údaje získané z katastru lze zpracovávat pouze při splnění podmínek obecného nařízení o ochraně osobních údajů. Podrobnosti viz https://www.cuzk.cz/.

Příloha č. 4 Smlouvy

Ústecký kraj

- a -

FOR H2ENERGY s.r.o.

KUPNÍ SMLOUVA

A

SMLOUVA O UZAVŘENÍ BUDOUCÍ SMLOUVY O ZŘÍZENÍ VĚCNÝCH BŘEMEN – I. ETAPA

Č. ……

(Pozemky v k.ú. Minice a k.ú. Nehasice)

Smluvní strany:

1.
Ústecký kraj
Sídlo: Velká Hradební 3118/48, 400 02 Ústí nad Labem
Zastoupený:
Kontaktní osoba:
E-mail/telefon:
IČ: 70892156
DIČ: CZ70892156
Bank. spojení: Česká spořitelna, a.s.
číslo účtu

(**„Prodávající“**)

a

2.
FOR H2ENERGY s.r.o.
Sídlo: Průběžná 3366, 434 01 Most
Zastoupený:
Kontaktní osob
E-mail/telefon:
IČ: 09626859
DIČ: CZ09626859
Bank. spojení: Česká spořitelna, a.s.
číslo účtu

Společnost je zapsána v obchodním rejstříku u Krajského soudu v Ústí nad Labem, spisová značka C 46069. Výpis z obchodního rejstříku zájemce tvoří přílohu č. 1 k této smlouvě

(„**Kupující**“)

uzavírají níže uvedeného dne, měsíce a roku tuto

KUPNÍ SMLOUVU

Prodávající a Kupující společně dále také jen jako „**Smluvní strany**“ a kterákoli z nich samostatně „**Smluvní strana**“.

TÍMTO BYLO DOHODNUTO:

1. ÚVODNÍ USTANOVENÍ

1.1 Prodávající prohlašuje, že je výlučným vlastníkem následujících pozemků:

1) pozemková parcela č. 337/6 v k.ú. Minice,

2) pozemková parcela 337/12 v k.ú. Minice,

3) stavební parcela č. 78 v k.ú. Nehasice,

4) stavební parcela č. 80 v k.ú. Nehasice

5) stavební parcela č. 81 v k.ú. Nehasice,

6) stavební parcela č. 85 v k.ú. Nehasice,

7) stavební parcela č. 86 v k.ú. Nehasice,

8) stavební parcela č. 88 v k.ú. Nehasice,

9) pozemková parcela č. 801/25 v k.ú. Nehasice,

10) pozemková parcela č. 801/140 v k.ú. Nehasice,

11) pozemková parcela č. 1178/1 v k.ú. Nehasice,

jež jsou ke dni podpisu této Smlouvy zapsány v katastru nemovitostí vedeném Katastrálním úřadem pro Ústecký kraj, Katastrální pracoviště Žatec, na listu vlastnictví číslo 123 pro katastrální území Minice, obec Velemyšleves, a na listu vlastnictví 137 pro katastrální území Nehasice, obec Bitozeves.

(dále jen „**Pozemky**“);

1.2 Předmětem převodu dle této Kupní smlouvy jsou následující pozemky:

(a) pozemková parcela č. 337/6 o výměře 5.999 m^2 dle GP č. 233-34/2022,

(b) pozemková parcela č. 337/12 o výměře 6.625 m^2 dle GP č. 233-34/2022,

vše v k.ú. Minice, obec Velemyšleves, a dále:

(c) stavební parcela č. 78 o výměře 378 m^2,

(d) stavební parcela č. 80 o výměře 391 m^2,

(e) stavební parcela č. 81 o výměře 388 m^2,

(f) stavební parcela č. 85 o výměře 550 m^2,

(g) pozemková parcela č. 1187 o výměře 411 m^2 dle GP č. 274-34/2022,

(h) pozemková parcela č. 1189 o výměře 353 m^2 dle GP č. 274-34/2022,

(ch) pozemková parcela č. 801/208 o výměře 44.118 m^2 dle GP č. 274-34/2022,

(i) pozemková parcela č. 801/140 o výměře 60 m^2 dle GP č. 274-34/2022,

(j) pozemková parcela č. 1178/5 o výměře 284 m^2 dle GP č. 274-34/2022,

(k) pozemková parcela č. 1178/6 o výměře 442 m^2 dle GP č. 274-34/2022,

to vše v k.ú. Nehasice, obec Bitozeves,

(dále jen „**Nemovitost**“).

1.3 Prodávající své vlastnické právo k Pozemkům prokazuje aktuálním částečným výpisem z katastru nemovitostí, který tvoří část Přílohy č. 2 této Smlouvy.

1.4 Smluvní strany společně konstatují, že dne 13.7.2022 byla mezi Prodávajícím a Kupujícím uzavřena Smlouva o rezervaci pozemků a smlouva o uzavření budoucí kupní smlouvy - I. etapa (tato smlouva, ve znění dodatku č. 1 ze dne 28.6.203 a dodatku č. 2 ze dne …… dále jako „**Smlouva o rezervaci**“), jejímž předmětem je mimo jiné závazek Smluvních stran uzavřít kupní smlouvu na Nemovitost.

1.5 S ohledem na výše uvedené uzavírají Smluvní strany tuto kupní smlouvu o převodu vlastnického práva k Nemovitosti („**Smlouva**“).

2. PŘEDMĚT SMLOUVY A PROHLÁŠENÍ

2.1 Předmětem této Smlouvy je převod vlastnického práva k Nemovitosti z Prodávajícího na Kupujícího za Kupní cenu, jak je tato vymezena v článku 3.1 této Smlouvy.

2.2 Kupující potvrzuje, že byl před uzavřením této Smlouvy seznámen s Registrací akce k poskytnutí dotace, identifikační číslo EDS 222D232000054, včetně Závazných podmínek Registrace akce (dále jen **„Registrace“**) a zavazuje se respektovat zvláštní užívání a postupy plynoucí z Registrace při užívání Nemovitosti.

2.3 Kupující se výslovně zavazuje, že bude Nemovitost užívat pouze pro účely výstavby Projektu a za účelem jeho provozování – výroby popsané v Příloze č. 1 Smlouvy o rezervaci, a to po celou dobu trvání závazku Kraje vyplývajícího z bodu 41 podmínek Registrace. Kupující prohlašuje, že Projekt odpovídá investičnímu záměru předloženému prostřednictvím Prodávajícího Ministerstvu průmyslu a obchodu za účelem vydání souhlasu pro vstup Kupujícího jako investora do průmyslové zóny Triangle.

3. PŘEVOD VLASTNICTVÍ A KUPNÍ CENA

3.1 Prodávající tímto převádí vlastnické právo k Nemovitosti Kupujícímu do jeho výlučného vlastnictví za sjednanou kupní cenu, která činí …… Kč (slovy: …… Korun českých), ke které bude připočtena DPH dle platných právních předpisů. (dále jen „**Kupní cena**“).

3.2 Předmět koupě, včetně jeho součástí a příslušenství, je přesně popsán a oceněn ve znaleckých posudcích č. …… pro k.ú. Minice a č. …… pro k.ú. Nehasice znalce ……, IČ: ……, ze dne …….

3.3 Kupující tímto od Prodávajícího Nemovitost kupuje a přijímá do svého vlastnictví se všemi právy a povinnostmi vyplývajícími z této Smlouvy a z Registrace.

3.4 Kupující uhradí Kupní cenu v souladu s níže uvedenou částí 4. této Smlouvy.

3.5 Převáděnou Nemovitost Prodávající prodává Kupujícímu za účelem provozování Projektu Kupujícího v souladu s projektem uvedeným v Příloze č. 4 této Smlouvy (dále jen „**Projekt**“) a za účelem jejího dalšího užívání v souladu s Registrací.

3.6 Kupující se zavazuje Nemovitost užívat pouze za účelem výstavby a provozování Projektu, v souladu s Projektem a v souladu s Registrací.

4. VYPOŘÁDÁNÍ KUPNÍ CENY

4.1 Podmínky pro úhradu Kupní ceny Kupujícím byly sjednány následovně:

a) kupní cena v plné výši ……Kč (slovy: …… Korun českých) + příslušná DPH budou uhrazeny Prodávajícímu na účet uvedený v záhlaví této Smlouvy, a to do 10 (slovy: deseti) pracovních dnů po uzavření této Smlouvy;

b) po povolení vkladu vlastnického práva do katastru nemovitostí dle této Smlouvy bude poskytnuta sleva ve výši poloviny rezervačního poplatku, tedy 1 Kč/1 m^2 + příslušná DPH. Do 15 dnů od povolení vkladu bude Prodávajícím vystaven opravný daňový doklad. Po potvrzení přijetí opravného daňového dokladu Kupujícím bude sleva započtena na Kupní cenu.

5. ZÁRUKY PRODÁVAJÍCÍHO

5.1 Prodávající prohlašuje, že následující skutečnosti jsou ke dni podpisu této Smlouvy pravdivé:

(a) Prodávající je zákonným a výlučným vlastníkem Nemovitosti a je oprávněn uzavřít tuto Smlouvu, přičemž k uzavření této Smlouvy získal veškeré potřebné souhlasy a schválení;

(b) Nemovitost (ani žádná její část) není zatížena žádnými dluhy, právními vadami, nájemními smlouvami, věcnými břemeny, předkupními právy,

zástavními ani užívacími právy ani žádnými jinými právy, která by nebyla uvedena na výpisu z katastru nemovitostí v příloze č. 2:

(c) Prodávající nemá žádné finanční závazky ani daňové nedoplatky vůči finančním či jakýmkoliv jiným úřadům České republiky, které by byly či by se mohly stát důvodem zřízení zástavního práva či jiného zatížení k Nemovitosti;

(d) Nemovitost (nebo jakákoli její část) není ke dni podpisu této Smlouvy součástí ochranného pásma, s výjimkou:

(i) dálnice D7.

(e) Prodávající si není vědom toho, že by jeho konáním nebo nekonáním byly porušovány jakékoli právní normy týkající se ochrany životního prostředí;

(f) Nemovitost (ani žádná její část) nebyla a není předmětem restitučních nároků, konkurzního nebo obdobného řízení nebo řízení o výkonu soudního či správního rozhodnutí a žádné takové nároky nebo řízení ani nehrozí; Nemovitost ani žádná její část nebyla vložena do základního kapitálu žádné obchodní společnosti ani družstva a žádná osoba nemůže k Nemovitosti (ani k jakékoli její části) uplatnit práva, včetně práva odpovídajícího věcnému břemeni, která by vznikla vydržením;

(g) Prodávající si není vědom, že by se na Nemovitosti nacházely nadzemní či podzemní stavby (s výjimkou staveb vybudovaných Kupujícím v rámci Projektu) nebo archeologické památky;

(h) Prodávající si není vědom, že by se na nebo pod Nemovitostí nacházely nebezpečné látky nebo materiály.

5.2 Smluvní strany se dohodly, že jestliže se kterákoli záruka uvedená v článku 5.1 Smlouvy ukáže jako nepravdivá, bude Prodávající povinen takový nedostatek odstranit/napravit s tím, že pokud nebude takový nedostatek Prodávajícím odstraněn/napraven v dohodnuté přiměřené lhůtě od okamžiku, kdy se takové prohlášení ukázalo jako nepravdivé, má Kupující právo odstoupit od této Smlouvy písemným oznámením o odstoupení zaslaným Prodávajícímu v souladu s ustanoveními upravujícími oznámení podle části 12 této Smlouvy.

5.3 Pokud Prodávající poruší závazek vymezený článkem 5.2, je Prodávající povinen uhradit Kupujícímu smluvní pokutu ve výši 100.000 Kč. Smluvní pokuta a její úhrada nemají žádný vliv na nárok na náhradu škody.

6. ZÁVAZKY PRODÁVAJÍCÍHO

6.1 Prodávající se zavazuje, že:

(a) po dni podpisu této Smlouvy bez předchozího písemného svolení Kupujícího nezatíží Nemovitost jakýmkoli dluhem nebo jakkoli jinak; zejména ji neprodá, nedaruje, nepřevede, nevloží ani se jinak nepokusí o jakoukoli dispozici s Nemovitostí nebo její částí; dále Nemovitost ani její část nepronajme;

(b) v době ode dne podpisu této Smlouvy do dne zápisu vlastnického práva Kupujícího do katastru nemovitostí stav Nemovitosti nezhorší, zejména nezaloží na Nemovitosti skládky, či úložiště odpadů, neprovede terénní úpravy či jiné zemní práce a podobně.

7. ZÁVAZKY A PROHLÁŠENÍ KUPUJÍCÍHO

7.1 Kupující je povinen při užívání Nemovitosti respektovat ustanovení všech relevantních obecně závazných právních předpisů a Registrace.

7.2 Kupující se současně zavazuje užívat Nemovitost včetně staveb na nich zřízených dle článku 7.1 po celou dobu trvání závazku Kraje vyplývajícího z bodu 41 podmínek Registrace a po tuto dobu nepřevést Nemovitost na třetí osobu vyjma případu, kdy půjde o osobu splňující veškeré podmínky Registrace, přičemž tato osoba se zaváže uvedené podmínky dodržovat nejméně po uvedenou dobu a Prodávající neuplatní své předkupní právo dle části 8. této Smlouvy. O záměru převést Nemovitost na třetí osobu je Kupující povinen informovat Prodávajícího současně se sdělením informací o zájemci o koupi umožňujících prověření, zda zájemce o koupi splňuje veškeré podmínky dle Registrace.

7.3 Kupující si je vědom toho, že bez předchozího souhlasu Ministerstva průmyslu a obchodu nesmí být Nemovitost užívána pro jiné účely než pro účely podnikání v oborech zpracovatelského průmyslu (CZ – NACE 10 – 33) vyjma oborů zaměřených na prvotní zpracování surovin, v oborech strategických služeb a technologických center tak, jak stanoví bod 18 podmínek Registrace.

7.4 Kupující si na vlastní náklady zřídí napojení Projektu na následující inženýrské sítě:

(a) Plyn

(b) Elektřina – VN

(c) Splašková kanalizace

(d) Dešťová kanalizace

(e) Vedení NN – telekomunikace

(f) Vodovod pitný

(g) Vodovod průmyslový.

7.5 Prodávající a Kupující se zavazují uzavřít spolu do 12 měsíců od Kolaudace Projektu smlouvu o zřízení úplatných věcných břemen spočívajících v právu Kupujícího:

(a) vybudovat a provozovat na části sousedních pozemků Prodávajícího parc. č. 337/60 a č. 337/135 v k.ú Minice, obec Velemyšleves, a parc. č. 801/77, č. 801/185, č. 801/186, č. 1178/1 a č. 1178/2 v k.ú. Nehasice, obec Bitozeves, přípojky inženýrských sítí popsané v článku 7.4 této Smlouvy;

(b) vybudovat a provozovat komunikaci k Projektu, jak je vyznačena na plánu v Příloze č. 1 Smlouvy o rezervaci;

(c) vjíždět na Nemovitost z míst určených na plánech v Příloze č. 1 Smlouvy o rezervaci;

V případě, že bude k uzavření takové smlouvy o zřízení věcného břemene potřebný geometrický plán, zavazuje se Kupující zajistit na svoje náklady jeho vyhotovení.

Smlouvy o zřízení věcného břemene budou obsahovat standardní ustanovení obvyklá pro obdobné transakce, přičemž výše protiplnění za věcná břemena bude stanovena podle ceníku Prodávajícího pro zřízení služebností schváleného Radou Ústeckého kraje.

Věcná břemena dle výše uvedeného budou zřízena *in rem* ve prospěch Kupujícího. Prodávající souhlasí se vstupem na pozemky uvedených v písm. a) výše za účelem realizace přípojek na inženýrské sítě dle článku 7.4 této Smlouvy.

7.6 Prodávající Kupujícímu umožní bezplatné napojení na inženýrské sítě uvedené v článku 7.4 této Smlouvy, které jsou ve vlastnictví Prodávajícího.

7.7 Kupující je povinen při užívání Nemovitosti respektovat ustanovení všech relevantních obecně závazných právních předpisů a podmínky Registrace.

7.8 Kupující je povinen předat Prodávajícímu veškeré podklady potřebné pro kontrolu souladu realizace Projektu s Registrací, zejména veškeré stupně projektové dokumentace, vyjádření dotčených orgánů a správců sítí a veškerá správní rozhodnutí (územní rozhodnutí, stavební povolení, kolaudační souhlas, rozhodnutí o předčasném užívání stavby, rozhodnutí o prozatímním užívání stavby apod.).

7.9 Kupující bere na vědomí, že při realizaci Projektu musí respektovat podmínky uspořádání území stanovené v příslušných částech územních plánů obcí Velemyšleves a Bitozeves.

7.10 Kupující se zavazuje umožnit v průběhu realizace Projektu Prodávajícímu a osobám uvedeným v čl. 12 písm. c) Registrace vstup na staveniště a soustavnou součinnost technického dozoru stavebníka s těmito osobami za účelem kontroly.

7.11 Za podmínek uložených v Registraci je Kupující povinen vždy k 15. lednu následujícího roku podat Prodávajícímu zprávu o stavu přípravy a realizace Projektu se stavem k 31. 12. roku předchozího. V této informaci uvede dále jméno investora, zařazení investičního záměru podle CZ-NACE, plochu pozemků v nájmu investora, plochu zastavěnou výrobními objekty, dosud realizovanou výši investice a počet dosud vytvořených pracovních míst.

7.12 Kupující se zavazuje zahájit výstavbu Projektu ve lhůtě 3 měsíců ode dne zápisu vlastnického práva Kupujícího k Nemovitosti do katastru nemovitostí. V případě nedodržení této povinnosti zaplatí Kupující na základě písemné výzvy Prodávajícího smluvní pokutu ve výši 5.000, - Kč za každý den prodlení se splněním této povinnosti, nejvýše však do výše 20 % Kupní ceny. Nebude-li výstavba Projektu zahájena Kupujícím ve lhůtě 6 měsíců ode dne zápisu vlastnického práva Kupujícího k Nemovitosti do katastru nemovitostí, je Prodávající oprávněn od Smlouvy odstoupit.

7.13 Kupující se zavazuje dosáhnout kolaudace Projektu do 31. 12. 2027. V případě nedodržení této povinnosti zaplatí Kupující na základě písemné výzvy Prodávajícího smluvní pokutu ve výši 5.000, - Kč za každý den prodlení se splněním této povinnosti, nejvýše však do výše 20 % Kupní ceny.

8. PŘEDKUPNÍ PRÁVA

8.1 Kupující a Prodávající se ve smyslu ustanovení § 2140 a § 2144 zákona č. 89/2012 Sb., občanský zákoník dohodli, že Kupující jako povinný z předkupního práva zřizuje touto smlouvou ve prospěch Prodávajícího jakožto oprávněného z předkupního práva věcné předkupní právo k Nemovitosti. Prodávající toto předkupní právo přijímá. Toto věcné předkupní právo nabývá Prodávající vkladem do katastru nemovitostí. Současně se k Nemovitosti zřizuje věcné právo zákazu zcizení dle § 1761 zákona č. 89/2012 Sb., občanský zákoník, a to na dobu trvání předkupního práva dle tohoto čl. 8 Smlouvy; toto věcné právo zákazu zcizení nabývá Prodávající vkladem do katastru nemovitostí.

8.2 Kupující se zavazuje, že v případě jakéhokoli svého záměru Nemovitost či její část převést na třetí osobu, a to úplatně nebo bezúplatně, je nabídne nejprve Prodávajícímu za současného splnění podmínek dle čl. 7.2, a to za cenu, za kterou Nemovitost či její část Kupující od Prodávajícího nabyl do svého vlastnictví. Kupující je však oprávněn bez dalšího (tj. bez povinnosti nabídky pro Prodávajícího a bez nutnosti souhlasu Prodávajícího) převést Nemovitost či její část na společnost HyFlex Alfa s.r.o., se sídlem Ovocný trh 1096/8, Staré Město, 110 00 Praha 1, IČO: 17081114, a to spolu se všemi právy a povinnostmi vztahujícími se k Nemovitosti (tento závazek převodu Nemovitosti či její části pouze se všemi právy a povinnostmi vztahujícími se k Nemovitosti se přitom bude vztahovat i na ostatní případné nabyvatele Nemovitosti). K Nemovitosti převáděné na HyFlex Alpha s.r.o., IČ: 17081114, bude nadále zřízeno věcné právo zákazu zcizení dle § 1761 zákona č. 89/2012 Sb., občanský zákoník, a to na dobu trvání předkupního práva

dle tohoto čl. 8 Smlouvy. Bude-li v době zamýšleného převodu na Nemovitosti vybudována stavba či její část, zvýší se kupní cena o cenu stavby nebo její části zjištěné formou znaleckého posudku vypracovaného znalcem určeným Kupujícím. Část kupní ceny odpovídající znaleckým posudkem stanovené ceny stavby či její části, bude splatná do 1 měsíce od okamžiku, kdy Prodávající obdrží kupní cenu za Nemovitost včetně stavby nebo její části od dalšího nabyvatele. Předkupní právo skončí ukončením platnosti závazku Kraje vyplývajícího z bodu 41 podmínek Registrace.

(a) Prodávající je povinen k vyjádření, zda využije předkupního práva, ve lhůtě 3 kalendářních měsíců. Lhůta počíná běžet 1. dnem měsíce následujícího po měsíci, ve kterém byla Prodávajícímu doručena nabídka k odkupu Nemovitosti či její části. Vyjádření je Prodávající povinen doručit Kupujícímu nejpozději do posledního dne lhůty.

(b) Prodávající je oprávněn využít nabídku k odkupu Nemovitosti či její části zcela nebo pouze z části.

8.3 Kupující se zavazuje nepřevést vlastnictví k Nemovitosti na třetí osobu, pokud by je tato nevyužívala v souladu s požadavky Registrace, a to ani v případě, že Prodávající svého předkupního práva nevyužije.

9. PŘEVOD VLASTNICTVÍ

9.1 Vlastnické právo k Nemovitosti přechází spolu se souvisejícími právy a závazky na Kupujícího vkladem vlastnického práva do katastru nemovitostí vedeného u Katastrálního úřadu pro Ústecký kraj, katastrální pracoviště Žatec. Tímto dnem přecházejí všechna práva i povinnosti vztahující se k Nemovitosti na Kupujícího, zejména povinnost platit příslušné daně a poplatky, jakož i jakákoliv práva spojená s vlastnictvím Nemovitosti.

10. NÁVRH NA VKLAD

10.1 Podle této Smlouvy bude učiněn zápis do příslušného listu vlastnictví v katastru nemovitostí pro katastrální území Minice, obec Velemyšleves, a Nehasice, obec Bitozeves, vedeného při Katastrálním úřadu pro Ústecký kraj, Katastrální pracoviště Žatec.

10.2 Zároveň s touto Smlouvou strany podepíší návrh na vklad vlastnického práva Kupujícího k Nemovitosti do příslušného katastru nemovitostí.

10.3 Návrh na příslušný vklad do katastru nemovitostí podá Prodávající, a to ve lhůtě 14 (čtrnácti) pracovních dnů poté, kdy bude uhrazena celá kupní cena dle článku 4.1 této Smlouvy.

10.4 V případě, že příslušný katastrální úřad odmítne povolit vklad vlastnického práva na základě této Smlouvy a/nebo bude požadovat její doplnění (případně doplnění návrhu na vklad), zavazují se Smluvní strany tak učinit a v případě zamítnutí vkladu uzavřít novou kupní smlouvu v obdobném znění, aby bylo dosaženo účelu sledovaného touto Smlouvou.

11. SMLUVNÍ POKUTY

11.1 Pokud Kupující poruší závazek vymezený v článku 3.5, 3.6 nebo části 8 této Smlouvy, a to i v případě, že Prodávající nevyužije svého předkupního práva dle části 8, je povinen za každé porušení uhradit Prodávajícímu smluvní pokutu ve výši odpovídající výši odvodu za porušení rozpočtové kázně včetně penále zvýšenou o částku 100.000 Kč, pokud neprovede nápravu stavu do 30 kalendářních dní ode dne, kdy jej Prodávající na takové porušení závazku písemně upozornil.

11.2 Pokud Kupující poruší závazek vyplývající z článku 7.2 nebo 7.3 této Smlouvy, je povinen uhradit Prodávajícímu smluvní pokutu ve výši odpovídající výši odvodu včetně penále za porušení rozpočtové kázně, který by byl v důsledku porušení povinnosti Kupujícího uložen Prodávajícímu. Výslovně se sjednává, že Prodávající má právo na úhradu této smluvní pokuty pouze tehdy, pokud byl sám postižen odvodem za porušení rozpočtové kázně.

11.3 Pokud Kupující poruší závazek vymezený v článku 7.4 této Smlouvy, je Kupující povinen uhradit Prodávajícímu smluvní pokutu ve výši odpovídající výši odvodu včetně penále za porušení rozpočtové kázně, který by byl v důsledku porušení smluvní povinnosti Kupujícího dle článku 7.4 uložen Prodávajícímu. Výslovně se sjednává, že Prodávající má právo na úhradu této smluvní pokuty pouze tehdy, pokud byl sám postižen odvodem za porušení rozpočtové kázně, které bylo způsobeno v důsledku porušení smluvní povinnosti Kupujícího dle článku 7.4, což je Prodávající povinen Kupujícímu hodnověrně prokázat.

12. OZNÁMENÍ

12.1 Veškerá oznámení a/nebo výzvy, která je třeba podle této Smlouvy doručovat, budou písemná a doručena prostřednictvím datových schránek, osobně, e-mailem nebo doporučenou poštou na adresu příslušné Smluvní strany uvedenou v záhlaví této Smlouvy (nebo na takovou jinou adresu, kterou příslušná Smluvní strana druhé Smluvní straně pro tyto účely písemně oznámí). Pokud adresát odepře přijetí zásilky nebo si zásilku nevyzvedne, má se za to, že zásilka byla doručena třetí den po jejím prokazatelném odeslání.

13. DAŇOVÉ A POPLATKOVÉ POVINNOSTI

13.1 Správní poplatek za vklad do katastru nemovitostí hradí Kupující.

14. ZÁVĚREČNÁ USTANOVENÍ

14.1 Prodávající tímto potvrzuje, že záměr kraje prodat nemovitý majetek byl dle § 18 odst. 1 zákona č. 129/2000 Sb., o krajích (krajské zřízení), ve znění pozdějších předpisů, zveřejněn dne 11. 3. 2022 po dobu 30 dnů před rozhodnutím v Zastupitelstvu Ústeckého kraje na úřední desce krajského úřadu;

14.2 Prodávající tímto potvrzuje, že o úplatném převodu nemovitých věcí bylo rozhodnuto usnesením Zastupitelstva Ústeckého kraje č. 020/15Z/2022 ze dne 27. 6. 2022, č. 015/22Z/2023 ze dne 26. 6. 2023 a č. ..... ze dne …….

14.3 Jakákoli práva a závazky smluvních stran, jež nejsou v této Smlouvě výslovně uvedeny, se řídí § 2079 a násl. zákona č. 89/2012 Sb. (občanský zákoník).

14.4 Tato Smlouva bude v úplném znění uveřejněna prostřednictvím registru smluv postupem dle zákona č. 340/2015 Sb., o registru smluv, v platném znění. Kupující prohlašuje, že souhlasí s uveřejněním svých osobních údajů obsažených v této Smlouvě, které by jinak podléhaly znečitelnění, v registru smluv, popř. disponuje souhlasem třetích osob uvedených na své straně s uveřejněním jejich osobních údajů v registru smluv, které by jinak podléhaly znečitelnění. Smluvní strany se dohodly na tom, že uveřejnění v registru smluv provede Prodávající, který zároveň zajistí, aby informace o uveřejnění této Smlouvy byla zaslána Kupujícímu do datové schránky [redacted]

14.5 Tato Smlouva bude podepsána ve 3 (třech) vyhotoveních v českém jazyce, z nichž po podpisu Kupující obdrží 1 (jedno) vyhotovení a zbývající 2 (dvě) vyhotovení jsou určena pro Prodávajícího a pro řízení o vkladu vlastnického práva do katastru nemovitostí.

14.6 Po přečtení této Smlouvy Smluvní strany potvrzují, že obsah, prohlášení, práva a závazky v ní uvedené odpovídají jejich pravé, vážné a svobodné vůli a že tato Smlouva byla uzavřena po vzájemném projednání, nikoli v tísni, ani za nápadně nevýhodných podmínek.

14.7 Tato smlouva nabývá platnosti dnem jejího podpisu oběma stranami a účinnosti dnem jejího zveřejnění v registru smluv.

Na důkaz čehož připojily Smluvní strany k této Smlouvě své vlastnoruční podpisy za přítomnosti.

Ústecký kraj, jakožto Prodávající

V Ústí nad Labem dne ……

_____

[redacted]

FOR H2ENERGY s.r.o., jakožto Kupující

V Mostě dne ……

_____ _____

[redacted] [redacted]

Přílohy Smlouvy:

Příloha č. 1 - Výpis z obchodního rejstříku Kupujícího

Příloha č. 2 - Kopie výpisu z katastru nemovitostí týkajícího se Pozemků

Příloha č. 3 – Geometrický plán

Příloha č. 4 – Specifikace projektu - – investičního záměru, aktualizace 2024 – revize č. 4

Příloha č. 1 Kupní smlouvy
Výpis z obchodního rejstříku Kupujícího
……

Příloha č. 2 Kupní smlouvy
Kopie výpisu z katastru nemovitostí týkajícího se Pozemků
…

Příloha č. 3 Kupní smlouvy
Geometrický plán

VÝKAZ DOSAVADNÍHO A NOVÉHO STAVU ÚDAJŮ KATASTRU NEMOVITOSTÍ

Dosavadní stav					Nový stav						Porovnání se stavem evidence právních vztahů					
Označení pozemku parc. číslem	Výměra parcely		Druh pozemku / Způsob využití		Označení pozemku parc. číslem	Výměra parcely		Druh pozemku / Způsob využití	Typ stavby / Způsob využití	Způs. určení výměr	Díl přechází z pozemku označeného v: katastru nemovitostí	Díl přechází z pozemku označeného v: dřívější poz. evidenci	Číslo listu vlastnictví	Výměra dílu		Označení dílu
	ha	m²				ha	m²							ha	m²	
337/6		62 07	ostat. pl. / jiná plocha		337/6		59 99	ostat. pl. / jiná plocha		2	337/6		123		59 99	
					337/142		2 08	ostat. pl. / jiná plocha		2	337/6		123		2 08	
337/12	*1)	68 23	ostat. pl. / jiná plocha		337/12		66 25	ostat. pl. / jiná plocha		2	337/12		123		66 25	
					337/143		1 99	ostat. pl. / jiná plocha		2	337/12		123		1 99	
	1	30 30				1	30 31									

*1) Rozdíl +1 m2 vzniklý zaokrouhlením výměr (bod 14.6 přílohy katastrální vyhlášky)

GEOMETRICKÝ PLÁN pro
rozdělení pozemku

Geometrický plán ověřil úředně oprávněný zeměměřický inženýr:
Jméno, příjmení: [redacted]
Číslo položky seznamu úředně oprávněných zeměměřických inženýrů: 1978/2000
Dne: 12.4.2022 Číslo: 114/2022
Náležitostmi a přesností odpovídá právním předpisům.

Stejnopis ověřil úředně oprávněný zeměměřický inženýr:
Jméno, příjmení: [redacted]
Číslo položky seznamu úředně oprávněných zeměměřických inženýrů: 1978/2000
Dne: 21.4.2022 Číslo: 103/2022/02
Tento stejnopis odpovídá geometrickému plánu v elektronické podobě uloženému v dokumentaci katastrálního úřadu.

Vyhotovitel: MESS GEO s.r.o.
K.H. Borovského 1144
Most 434 01

Číslo plánu: 233-34/2022
Okres: Louny
Obec: Velemyšleves
Kat. území: Minice
Mapový list: KMD (Louny 8-1/24,9-1/24)

Dosavadním vlastníkům pozemků byla poskytnuta možnost seznámit se v terénu s průběhem navrhovaných nových hranic, které byly označeny předepsaným způsobem:

Katastrální úřad souhlasí s očíslováním parcel.
[redacted]
KÚ pro Ústecký kraj, KP Zatec
PGP 253/2022-533
2022.04.20 14:20:27 +02'00'

Ověření stejnopisu geometrického plánu v listinné podobě.

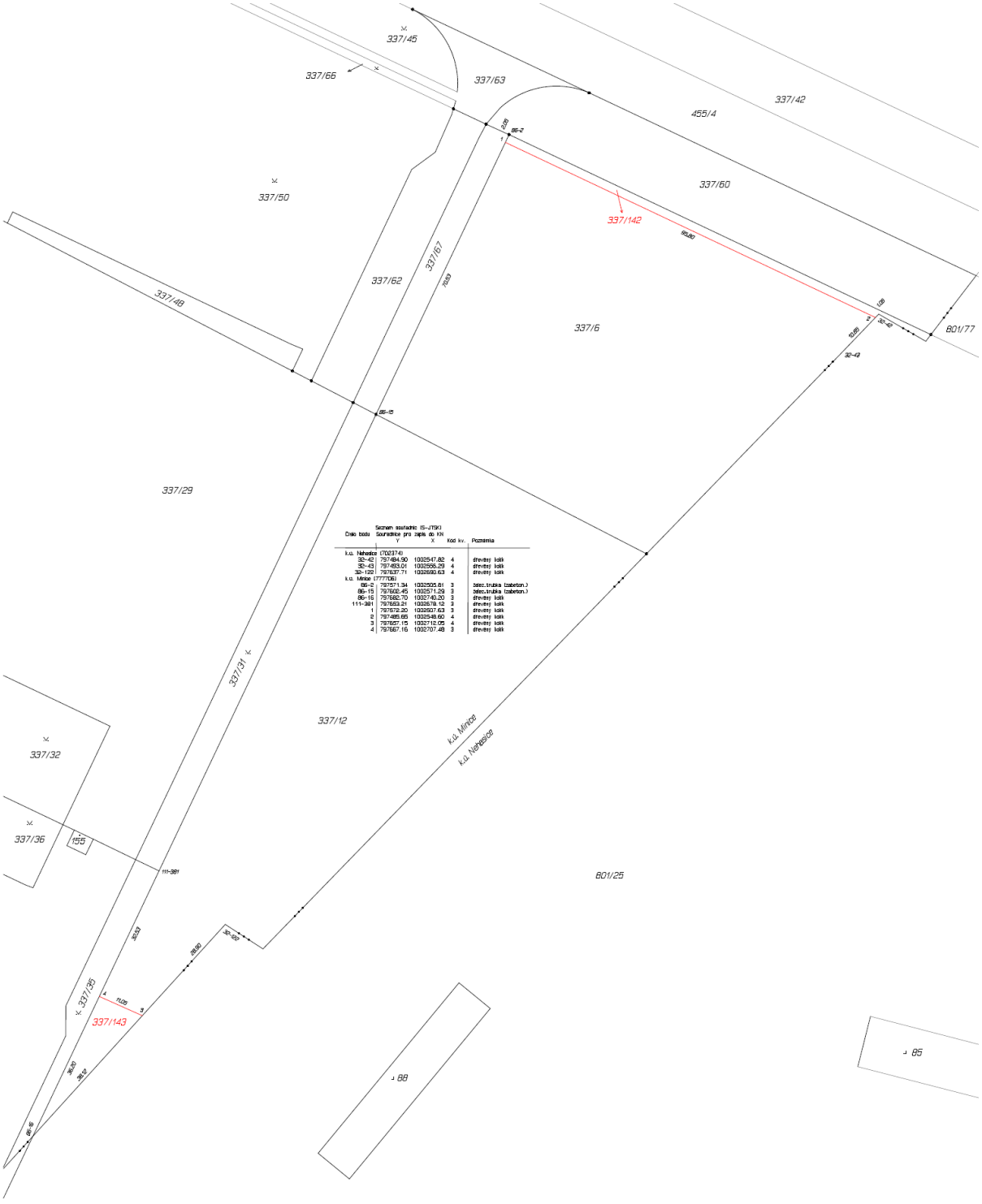
337/45
337/66
337/63
337/42
455/4
337/50
337/60
337/142
337/67
337/62
337/48
337/6
801/77
337/29
337/31
337/12
k.ú. Minice
k.ú. Nehasice
337/32
337/36
155
801/25
337/35
337/143
88
85
Seznam souřadnic (S-JTSK)
Číslo bodu | Souřadnice pro zápis do KN | | Kód kv. | Poznámka
Y | X
k.ú. Nehasice (702374)
32-42 | 797484.90 | 1002547.82 | 4 | dřevěný kolík
32-43 | 797483.01 | 1002556.29 | 4 | dřevěný kolík
32-100 | 797537.71 | 1002580.63 | 4 | dřevěný kolík
k.ú. Minice (777706)
86-2 | 797571.34 | 1002505.81 | 3 | bětc.trubka (zaberton.)
86-15 | 797602.45 | 1002571.29 | 3 | bětc.trubka (zaberton.)
86-16 | 797682.70 | 1002749.30 | 3 | dřevěný kolík
111-391 | 797553.21 | 1002578.12 | 3 | dřevěný kolík
1 | 797572.20 | 1002507.63 | 3 | dřevěný kolík
2 | 797485.65 | 1002548.60 | 4 | dřevěný kolík
3 | 797657.15 | 1002712.05 | 4 | dřevěný kolík
4 | 797667.16 | 1002707.48 | 3 | dřevěný kolík

VÝKAZ DOSAVADNÍHO A NOVÉHO STAVU ÚDAJŮ KATASTRU NEMOVITOSTÍ

Dosavadní stav					Nový stav						Porovnání se stavem evidence právních vztahů					
Označení pozemku parc. číslem	Výměra parcely			Druh pozemku / Způsob využití	Označení pozemku parc. číslem	Výměra parcely			Druh pozemku / Způsob využití	Typ stavby / Způsob využití	Způs. určení výměr	Díl přechází z pozemku označeného v: katastru nemovitostí	Díl přechází z pozemku označeného v: dřívější poz. evidenci	Číslo listu vlastnictví	Výměra dílu		Označení dílu
	ha	m²				ha	m²								ha	m²	
st.86		5	45	zast. pl. / společný dvůr	zaniká									-			
					1187		4	11	ostat. pl. / jiná plocha		2	st.86		137		4 11	
					1188		1	34	ostat. pl. / jiná plocha		2	st.86		137		1 34	
st.88		4	90	zast. pl. / společný dvůr	zaniká									-			
					1189		3	53	ostat. pl. / jiná plocha		2	st.88		137		3 53	
					1190		1	37	ostat. pl. / jiná plocha		2	st.88		137		1 37	
801/25	*1)11	03	40	ostat. pl. / jiná plocha	801/25	5	23	42	ostat. pl. / jiná plocha		2	801/25		137	5	23 42	
					801/203			7	ostat. pl. / jiná plocha		2	801/25		137		7	
					801/204			97	ostat. pl. / jiná plocha		2	801/25		137		97	
					801/205			2	ostat. pl. / jiná plocha		2	801/25		137		2	
					801/206		1	18	ostat. pl. / jiná plocha		2	801/25		137		1 18	
					801/207	1	36	57	ostat. pl. / jiná plocha		2	801/25		137	1	36 57	
					801/208	4	41	18	ostat. pl. / jiná plocha		2	801/25		137	4	41 18	
801/26	*2)	86	58	ostat. pl. / ost.dopravní pl.	801/26		71	23	ostat. pl. / jiná plocha		2	801/26		137		71 23	
					801/209		15	36	ostat. pl. / jiná plocha		2	801/26		137		15 36	
801/140			64	ostat. pl. / jiná plocha	801/140			60	ostat. pl. / jiná plocha		2	801/140		137		60	
					801/210			4	ostat. pl. / jiná plocha		2	801/140		137		4	
1178/1	*3)	8	95	ostat. pl. / jiná plocha	1178/1		1	68	ostat. pl. / jiná plocha		2	1178/1		137		1 68	
					1178/5		2	84	ostat. pl. / jiná plocha		2	1178/1		137		2 84	
					1178/6		4	42	ostat. pl. / jiná plocha		2	1178/1		137		4 42	
	12	09	92			12	09	93									

*1-3) Rozdíl vzniklý zaokrouhlením výměr (bod 14.6 přílohy katastrální vyhlášky) u dosavadních parcel

*) Louny 8-1/13, Louny 9-1/24, Louny 9-1/42

GEOMETRICKÝ PLÁN pro
rozdělení pozemku

Geometrický plán ověřil úředně oprávněný zeměměřický inženýr:

Jméno, příjmení: [redacted]

Číslo položky seznamu úředně oprávněných zeměměřických inženýrů: 1978/2000

Dne: 14.3.2022 Číslo: 73/2022

Náležitostmi a přesností odpovídá právním předpisům.

Stejnopis ověřil úředně oprávněný zeměměřický inženýr:

Jméno, příjmení:

Číslo položky seznamu úředně oprávněných zeměměřických inženýrů:

Dne: Číslo:

Tento stejnopis odpovídá geometrickému plánu v elektronické podobě uloženému v dokumentaci katastrálního úřadu.

Vyhotovitel: MESS GEO s.r.o.
K.H. Borovského 1144
Most 434 01

Číslo plánu: 274-34/2022

Okres: Louny

Obec: Bitozeves

Kat. území: Nehasice

Mapový list: DKM *)

Dosavadním vlastníkům pozemků byla poskytnuta možnost seznámit se v terénu s průběhem navrhovaných nových hranic, které byly označeny předepsaným způsobem:

Katastrální úřad souhlasí s očíslováním parcel.

KÚ pro Ústecký kraj
[redacted]
2022.03.21 11:27:36 CET

Ověření stejnopisu geometrického plánu v listinné podobě.

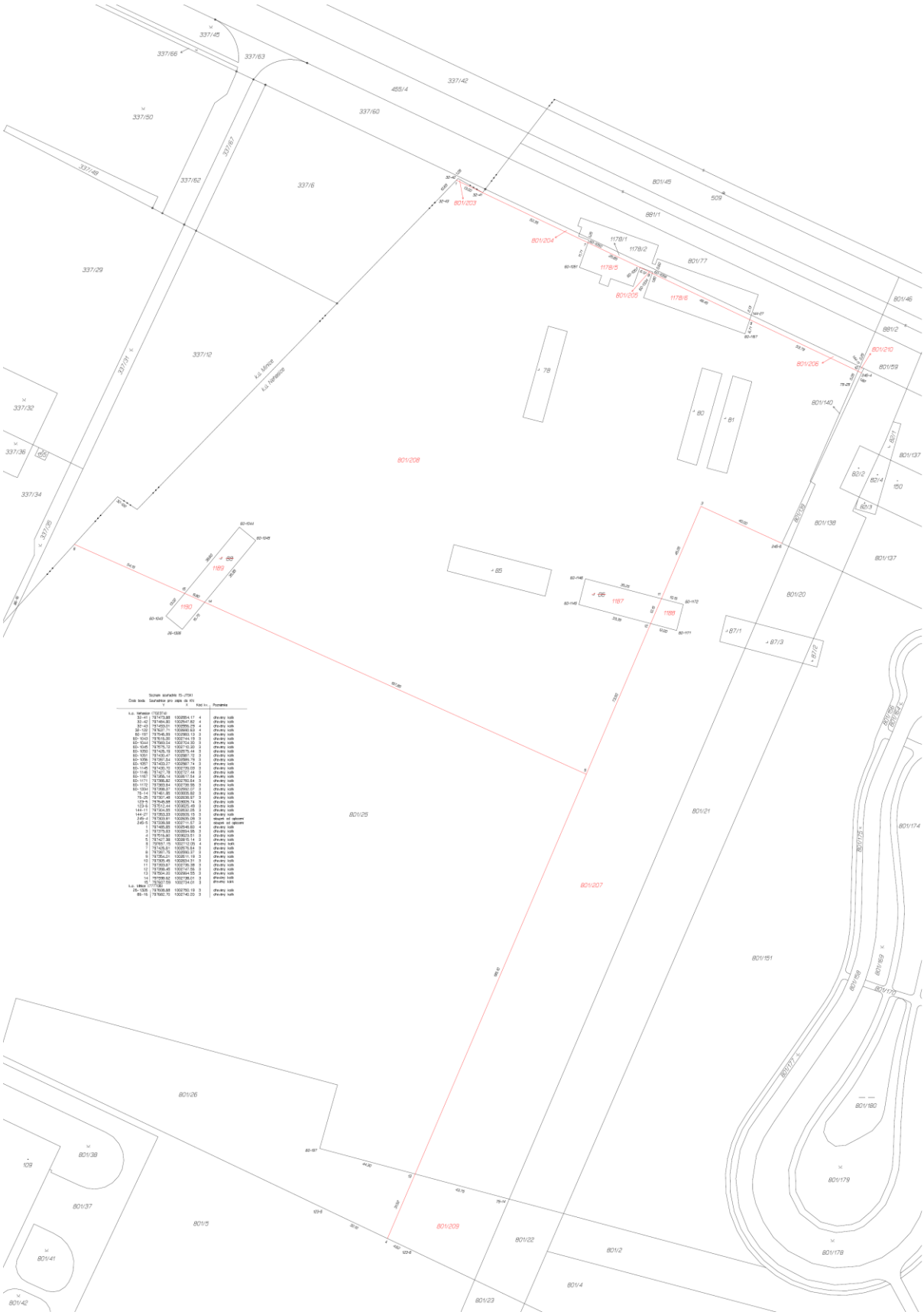
337/45
337/66
337/63
337/42
455/4
337/60
337/50
337/67
337/48
337/62
337/6
801/45
509
881/1
801/203
801/204
1178/1
1178/2
801/77
1178/5
801/205
1178/6
801/46
881/2
801/210
801/206
801/59
337/29
337/12
337/31
k.u. Mirnice
k.u. Nefasice
78
80
81
801/140
337/32
337/36
337/34
801/208
801/137
82/2
82/4
150
801/138
801/137
801/20
1189
1190
1187
1188
87/1
87/3
801/25
801/21
801/174
801/207
801/151
801/26
801/38
109
801/37
801/5
801/41
801/42
801/209
801/22
801/2
801/4
801/23
801/180
801/179
801/178

FOR H2ENERGY s.r.o.
Průběžná 3366
434 01 Most

Místo: Průmyslová zóna Triangle, Průmyslová, 438 01 Bitozeves
Název akce: H2 TRIANGLE

SPECIFIKACE INVESTIČNÍHO ZÁMĚRU AKTUALIZACE 2024

1 ZÁKLADNÍ INFORMACE 6
1.1 Údaje o zadavateli 6
1.2 Název akce 6
1.3 Místo realizace akce 6
1.4 Informace o majetkoprávních vztazích 6
2 INVESTIČNÍ ZÁMĚR 7
2.1 Výchozí situace projektu 7
2.2 Plánované činnosti 8
2.2.1 Etapizace projektu 8
2.2.2 Výstavba fotovoltaické elektrárny 8
2.2.3 Výstavba jednotky pro elektrolytickou výrobu, skladování, distribuci a plnění vyrobeného vodíku 8
2.2.4 Výstavba čerpací stanice 8
2.2.5 Výstavba aplikačních a testovacích hal na komponenty pro vodíkové technologie 9
2.2.6 Výstavba vědecko-výzkumného / vývojového centra 9
2.3 Spotřeba 9
2.4 Odpadní látky 9
2.5 Obdobné projekty v zahraničí 10
2.6 Vizualizace projektu 12
2.7 Výše investice 12
2.8 Počet nově vzniklých pracovních míst v čase 13
2.9 Typ výroby podle číselníku CZ-NACE 13
2.10 Předběžný harmonogram výstavby v čase 14

Seznam zkratek

EIA – Vyhodnocení vlivů na životní prostředí

EU – Evropská unie

FCH JU – Společný podnik pro palivové články a vodík

FV – Fotovoltaika

FVE – Fotovoltaická elektrárna

OZE – Obnovitelné zdroje energie

PEM – Proton exchange membrane

SP – Stavební povolení

ÚR – Územní rozhodnutí

Seznam obrázků

Obrázek 1: Možná využitelnost ploch 10
Obrázek 2: Projekt HyBalance – elektrolýza vody 1,2 MW (zdroj: http://hybalance.eu) 11
Obrázek 3: Vizualizace projektu 12

Seznam tabulek

Tabulka 1: Roční spotřeba energie na vytápění budov 9
Tabulka 2: Předpokládaný počet nově vzniklých pracovních míst v letech 2026–2033 13

1 ZÁKLADNÍ INFORMACE

1.1 Údaje o zadavateli

Obchodní jméno:	FOR H2ENERGY s.r.o.
Sídlo:	Průběžná 3366, 434 01 Most
IČ:	096 26 859
Registrace:	Krajský soud v Ústí nad Labem oddíl C, vložka 46069
	Založeno 22.10.2020

1.2 Název akce

H2 TRIANGLE

1.3 Místo realizace akce

Průmyslová zóna Triangle, Průmyslová, 438 01 Bitozeves

1.4 Informace o majetkoprávních vztazích

Pozemek je majetkem Ústeckého kraje.

2 INVESTIČNÍ ZÁMĚR

2.1 Výchozí situace projektu

Evropská unie (EU) se usilovně snaží hledat vhodná systematická a proveditelná řešení pro snižování emisí skleníkových plynů a mitigaci environmentálních a socio-ekonomických výzev, které změny klimatu přináší. V současnosti se v důsledku války na Ukrajině do procesu hledání těchto řešení a tvorby politik EU promítá i snaha dosáhnout nezávislosti na ruském plynu. Vhodnost řešení se mj. posuzuje na základě udržitelnosti těchto řešení s důrazem na středně až dlouhodobý horizont. Vodíkové palivočlánkové technologie byly v kontextu udržitelnosti a energetické nezávislosti zohledňovány čím dál častěji již před válkou na Ukrajině, a to zejména díky širokému spektru odvětví a segmentů, ve kterých lze vodík využít a jejichž uhlíkovou stopu lze díky jeho chemickým vlastnostem snižovat. V návaznosti na ruskou agresi se však energetická nezávislost stala jednou z předních priorit. Vodík nabízí řešení díky jeho uplatnitelnosti ve velkém množství sektorů. Je záhodno jmenovat zejména chemický, sklářský a cementárenský průmysl, energetický sektor a dopravu vč. automobilové, autobusové, nákladní, námořní a letecké dopravy či manipulační techniky.

Řada dokumentů na evropské úrovni, ať už oficiálního (Vodíková strategie pro klimaticky neutrální Evropu[1] a REPowerEU: společná evropská akce pro cenově dostupnější, bezpečnější a udržitelnější energii[2]) či neoficiálního (Hydrogen Roadmap[3]) charakteru, klade důraz mj. na potenciál vodíku skladovat energii a uchovávat ji pro pozdější využití při výkyvech v dodávkách energie z obnovitelných zdrojů energie (OZE). Je nutno zmínit, že plošné nasazení vodíkových technologií ve výše uvedených sektorech může vést k integraci energetických systémů, které doposud fungovaly odděleně, jako např. plynárenský a elektrárenský. Z pohledu konečných aplikací v dopravě je stále více akcentovaným přínosem využití vodíku jeho vliv na redukci emisí z vozidel, a to až na nulové hodnoty, při srovnatelném dojezdu a rychlosti plnění s konvenčními palivy.

Cesta k tomu, aby vodík naplnil svůj úděl bezemisního energetického nosiče, však není zcela bezpodmínečná. To, zdali využití vodíku produkuje či neprodukuje emise skleníkových plynů, přímo závisí na způsobu jeho výroby. Podle směrnice EU o obnovitelných zdrojích energie (RED) (2021) 557 final 2021/0218 (RED III)[4] je definován „obnovitelný vodík", který nese s sebou nulové emisní zatížení napříč celým hodnotovým řetězcem, ve kterém se využívá. V aktu přenesené pravomoci Evropské komise ze 13. 2. 2023 k obnovitelným palivům nebiologického původu (RFNBO)[5] je specifikován obnovitelný vodík který může být použit pro energetické účely, ale také pro neenergetické účely jako vstupní surovina v průmyslu.

Obnovitelný vodík se vyrábí elektrolýzou vody při využití elektrické energie z OZE tzn. z fotovoltaických (FV) či větrných elektráren. Za předpokladu, že je vodík tímto způsoben vyroben o něm lze uvažovat jako o bezemisním energetickém nosiči. Obnovitelný vodík může být následně uskladněn, distribuován a zužitkován v průmyslu, energetice či využit ve spojení s palivovými články pro výrobu obnovitelné elektrické energie. Palivové články jsou elektrochemická zařízení vyrábějící elektřinu prostřednictvím chemické reakce mezi vodíkem a kyslíkem. Tuto obnovitelnou elektrickou energii je možno distribuovat zpět do rozvodné sítě. Palivové články jsou také součástí všech vozidel na vodíkový pohon a vyrábějí elektřinu, která následně pohání elektromotor.

Kromě environmentálních a technických přínosů, je patrný socio-ekonomický přínos, který rozvoj vodíkového hospodářství může mít. Zmiňovaná publikace Hydrogen Roadmap Europe uvádí, že do roku 2030 bude v evropském vodíkovém sektoru pracovat až 1 milion zaměstnanců a do roku 2050 se tento počet zvýší na 5,4 milionů zaměstnanců.

Navzdory možným přínosům vodíkového hospodářství je v současnosti jeho potenciál v Ústeckém kraji stále nevyužit. Potřeba nacházet řešení, která by minimalizovala negativní ekonomické dopady přechodu Ústeckého kraje na udržitelnou

[1] https://eur-lex.europa.eu/LexUriServ/LexUriServ.do?uri=COM:2020:0301:FIN:CS:PDF
[2] https://eur-lex.europa.eu/legal-content/CS/TXT/HTML/?uri=CELEX:52022DC0108&from=EN
[3] https://www.fch.europa.eu/news/hydrogen-roadmap-europe-sustainable-pathway-european-energy-transition
[4] https://eur-lex.europa.eu/legal-content/CS/TXT/?uri=CELEX%3A52021PC0557
[5] https://eur-lex.europa.eu/resource.html?uri=cellar:25ebdddd-ab88-11ed-b508-01aa75ed71a1.0019.02/DOC_1&format=PDF

ekonomiku, je přitom urgentní. Neexistuje zde zázemí pro výrobu zeleného vodíku z OZE, vodíková infrastruktura není dostatečně rozvinuta ani neexistuje specializované centrum pro vývoj a výrobu vodíkových technologií a jejich komponent a pro testování jejich účinnosti. Zároveň je potřeba v regionu zintenzivnit prezentaci vodíku jako bezemisního nosiče energie a jeho využití v uvedených aplikacích. Z tohoto důvodu je žádoucí přispět k vytvoření takového prostředí, aby mohlo v Ústeckém kraji dojít k vytvoření robustního vodíkového hospodářství, nových tržních příležitostí a k nárůstu počtu kvalifikovaných odborníků, kteří se budou v budoucnu podílet na zvyšování inovačního potenciálu a konkurenceschopnosti Ústeckého kraje. Projekt H2 TRIANGLE cílí na podpoření tohoto záměru.

2.2 Plánované činnosti

Záměrem tohoto projektu je výstavba lokálního vodíkového hospodářství uvnitř průmyslového areálu Triangle zahrnujícího jednotku pro generaci obnovitelné elektřiny, výrobu vodíku, jeho kompresi, skladování a distribuci. V rozsahu projektu je též výstavba plnící/čerpací stanice a jednotky plynových generátorů pro poskytování služeb výkonové rovnováhy. Projekt má rovněž ambici přispět k výzkumné a vývojové činnosti výstavbou výrobních hal na komponenty vodíkových palivočlánkových technologií i ostatních technologických zařízení, včetně možnosti poskytnutí zázemí v podobě vývojářského centra pro pracovníky, kteří zde mohou podnikat vědecko-výzkumnou a vývojářskou činnost. Prostor v rámci areálu Triangle vyhraněný pro tento projekt má tímto záměrem posloužit k iniciaci jednoho z prvních kroků směřujících k rozvoji komplexní vodíkové ekonomiky v Ústeckém kraji a tím přispět ke snižování negativních dopadů klimatických změn a energetické transformace na ekonomiku a zaměstnanost.

2.2.1 Etapizace projektu

Projekt bude rozdělen na dvě etapy. V první etapě dojde k výstavbě vodíkového hospodářství zahrnujícího fotovoltaickou elektrárnu (FVE), jednotku plynových generátorů, elektrolytickou jednotku pro výrobu vodíku, technologie pro skladování, kompresi a distribuci obnovitelného vodíku (RFNBO) a nízkouhlíkového vodíku. Rovněž v první etapě dojde k výstavbě administrativní budovy, která může fungovat zároveň jako avizované vědecko-výzkumné centrum zaměřené na vodíkové technologie. Ve druhé etapě dojde k výstavbě dalších aplikačních a montážních hal. Celkový počet dělených hal v rámci celého areálu H2 Triangle je v konečné fázi předpokládán na 3 (případně 2 velkého rozměru).

2.2.2 Výstavba fotovoltaické elektrárny

FVE se skládá předně ze solárních panelů, měničů, pomocných konstrukcí a rozvodů. Celkový instalovaný výkon elektrárny pro tento projekt se odvíjí od velikosti dostupné plochy pro umístění panelů. Pro účely projektu budou v konečném stavu solární panely umístěny na střechy budov tzn. aplikačních / výrobních hal, vědecko-výzkumného centra (administrativní budovy), aj. V rámci obou etap je využitelná plocha pro instalaci FVE až 4000 m², což odpovídá možnému instalovanému výkonu kolem ~ 3,4 MWp.

2.2.3 Výstavba jednotky pro elektrolytickou výrobu, skladování, distribuci a plnění vyrobeného vodíku

Technologické řešení pro výrobu vodíku zahrnuje elektrolyzér o výkonu od 5 do 40 MW, případně více elektrolyzérů o menších jednotlivých výkonech společně dosahující stejného celkového výkonu. Vstupní surovinou do elektrolýzy je pitná voda a elektřina. Pitná voda, přivedená z hranice jednotky musí být upravena tak, aby splňovala parametry ultračisté vody vhodné pro elektrolytickou výrobu vodíku. Součástí řešení bude tím pádem také jednotka pro úpravu vody na požadované parametry pro elektrolýzu.

Ke kompresi na požadovaný tlak pro uskladnění či přepravu, který předpokládáme 200-500 bar, je zapotřebí při daném výkonu elektrolyzéru a plánované skladovací kapacitě kompresor, či více kompresorů, které budou schopné stlačovat vodík až na 500 bar při množství dodaném z elektrolýzy vody. V řešení bude zahrnuta i chladící jednotka.

2.2.4 Výstavba čerpací stanice

Bude-li to ekonomicky přijatelné, bude ve vyhrazeném prostoru realizována výstavba čerpací stanice. Stanice je navržena jako univerzální čerpací stanice s individuálními výdejními stojany pro vozidla na benzínový a dieselový pohon, CNG,

LNG, a vodíkový pohon. Součástí stanice, bude-li to opět ekonomicky přijatelné, bude také technologie pro rychlonabíjení bateriových elektromobilů. Zároveň je stanice uvažována tak, aby zahrnovala příslušnou technologii a výdejní stojany pro všechny pozemní druhy dopravy tzn. pro osobní vozidla, nákladní automobily, tahače a autobusy.

2.2.5 Výstavba aplikačních a testovacích hal na komponenty pro vodíkové technologie

Nedílnou součástí je též výstavba příslušného počtu hal, které jsou uvažovány jako prostory pro účely výrobního centra na komponenty vodíkových a jiných technologií.

2.2.6 Výstavba vědecko-výzkumného / vývojového centra

Součástí projektu bude výstavba budovy, která může sloužit ke dvěma účelům. Zaprvé, budova poskytne zázemí a kancelářský prostor pro vývojáře a výzkumné pracovníky, kteří budou podnikat vědecko-výzkumnou a vývojářskou činnost pro účely zvýšení účinnosti, efektivity a konkurenceschopnosti vodíkových technologií. Zadruhé, budova bude sloužit jako administrativní budova, resp. prostor pro kanceláře, laboratoře a zázemí pro obsluhu a personál celého vodíkového zázemí.

2.3 Spotřeba

Spotřeba elektřiny pro výrobu obnovitelného vodíku bude podle navrženého rozsahu 5 ~ 40 MWh.

Spotřeba ultračisté vody pro výrobu vodíku vody je od 0,7 do 3,7 m^3 / hod. při plném výkonu elektrolýzy. S ohledem na nutnost jejího čištění v jednotce pro úpravu vody, je uvažováno s výstavbou vlastní úpravny užitkové vody.

Spotřeba energie na vytápění budov, které budou součástí areálu, je následující:

Tabulka 1: Roční spotřeba energie na vytápění budov

Budova	kWh / rok
2-3 výrobní haly	~ 6 000 000
Administrativní budova	~ 500 000

2.4 Odpadní látky

Odpadních látek v rámci nově instalovaných technologií bude vznikat minimum. V technologii elektrolýzy bude odpadní látkou zbytková voda z filtrace vznikající úpravou pitné vody pro elektrolýzu. V souvislosti s touto vodou je uvažována úpravna vody.
Následné nakládání s odpadními vodami bude řešeno v rámci projektové přípravy.

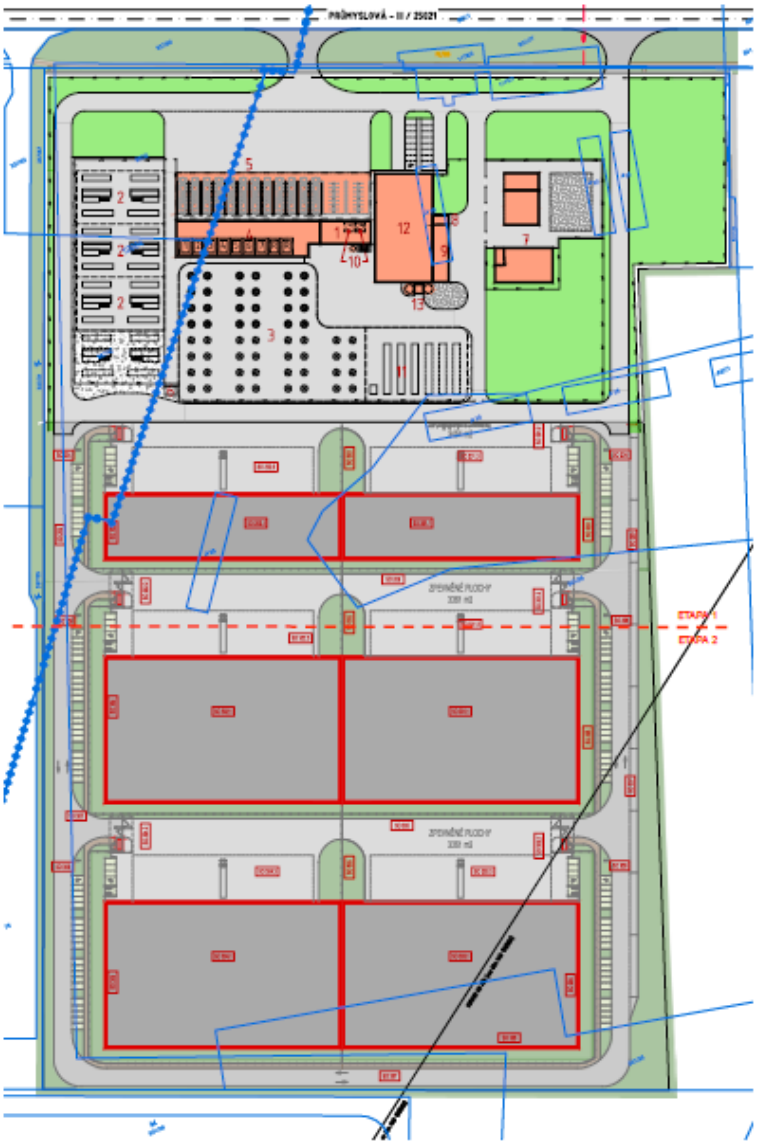

Obrázek 1: Možná využitelnost ploch

2.5 Obdobné projekty v zahraničí

REFHYNE (Wesseling, Německo) – Projekt realizovaný od roku 2018 do roku 2022 zaměřený na výstavbu a instalaci 10 MW PEM elektrolyzéru pro on-site výrobu vodíku a kyslíku pro účely největší rafinérie v Německu „Rheinland Raffinerie." Projekt je podpořen ze zdrojů FCH JU.

Roční produkce vodíku: ~ 1300 t

Odkaz: https://refhyne.eu

HYBALANCE (Hobro, Dánsko) – Jedná se o demonstrační projekt zaměřený na generaci obnovitelné energie z větrných elektráren, výrobu zeleného vodíku z PEM elektrolýzy vody (1,2 MW) a jeho využití pro vyrovnávání výkyvů dodávek elektřiny v síti, a pro průmyslové a dopravní aplikace. Projekt je podpořen ze zdrojů FCH JU a dánského programu EUDP (Energy Technology and Development Program).

Roční produkce vodíku: ~ 180 t

Odkaz: http://hybalance.eu

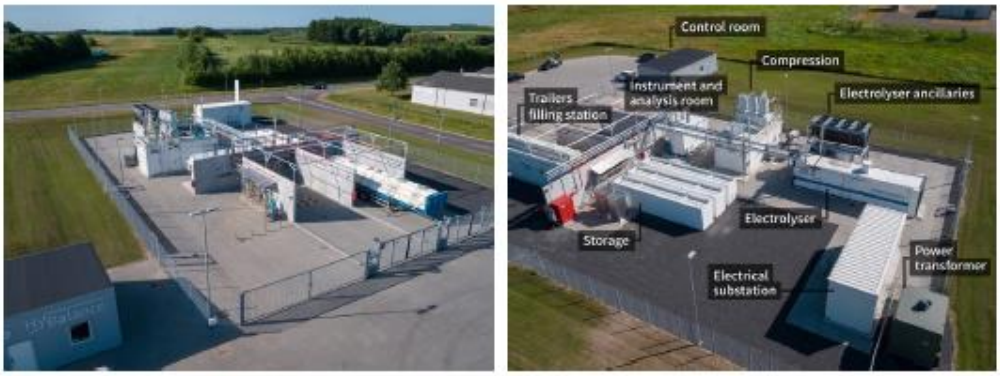

Obrázek 2: Projekt HyBalance – elektrolýza vody 1,2 MW (zdroj: http://hybalance.eu)

DJEWELS (Delfzijl, Nizozemsko) – Demonstrační projekt, který cílí na ověření technické připravenosti 20 MW elektrolyzéru a jeho využití za účelem výroby bezemisních paliv v reálném provozu a podmínkách. Kromě validace provozuschopnosti má projekt ambici vytvořit základ pro následné rozšíření instalovaného výkonu elektrolyzéru na 100 MW. Projekt je podpořen z FCH JU a Waddenfonds, fondu investujícím do projektů na severu Nizozemska.

Roční produkce vodíku: ~ 3000 t

Odkaz: https://djewels.eu

2.6 Vizualizace projektu



Obrázek 3: Vizualizace projektu

2.7 Výše investice

- **ETAPA 1** – do roku 2027 Cca **2 500 000 000 - 3 000 000 000 Kč**

Rok	Hmotný investiční majetek	Nehmotný investiční majetek
2024	0	10.000.000
2025	800.000.000	10.000.000
2026	1.500.000.000	50.000.000
2027	400.000.000	10.000.000
Celkem	**2.700.000.000**	**80.000.000**

- **ETAPA 2** – 2028 až 2033 Cca **800 000 000 - 1 000 000 000 Kč**

Rok	Hmotný investiční majetek	Nehmotný investiční majetek
2028	0	10.000.000
2029	400.000.000	10.000.000
2030	0	10.000.000

2031	400.000.000	10.000.000
2032	0	10.000.000
2033	0	10.000.000
Celkem	**800.000.000**	**60.000.000**

2.8 Počet nově vzniklých pracovních míst v čase

Tabulka 2: Předpokládaný počet nově vzniklých pracovních míst v letech 2026–2033

Termín	Místo	Počet nových míst
ETAPA 1 Od 01 / 2027	Výrobna vodíku, administrativní budova, čerpací stanice	50-80
	Hala č. 1	
ETAPA 2 od 01 / 2028	Hala č. 2	30-60
2029		30-60
2030		30-60
od 01 / 2031	Hala č. 3	30-60
2032		30-60
2033		30-60

2.9 Typ výroby podle číselníku CZ-NACE

96 % celkového obratu bude tvořeno následujícími položkami:

- 20.11 Výroba technických plynů
- 25.50 Kování, lisování, ražení, válcování a protlačování kovů; prášková metalurgie
- 25.62 Obrábění
- 25.99 Výroba ostatních kovodělných výrobků j. n.
- 28.15 Výroba ložisek, ozubených kol, převodů a hnacích prvků
- 29.32 Výroba ostatních dílů a příslušenství pro motorová vozidla

4 % celkového obratu bude tvořeno následujícími položkami:

- 35.11 Výroba elektřiny
- 35.14 Obchod s elektřinou

2.10 Předběžný harmonogram výstavby v čase

Etapa 1

- **01/2021 – 12/2022** – Majetkoprávní jednání, uzavření rezervačních smluv
- **01/2023 – 02/2024** – Zajištění ÚR
- **03/2024 – 12/2024** – Zajištění SP
- **06/2025 – 12/2027**
    - Výstavba výrobny vodíku, administrativní budovy a čerpací/plnící stanice
    - Hala č. 1 vč. FVE
- **06 / 2027–12 / 2027** – Zkušební provoz

Etapa 2

- **01/2028 – 12/2030** – Hala č. 2
    - **od 01/2028** – připravná fáze + SP
    - **od 01/2029** – výstavba haly
- **01/2031 – 12/2033** – Hala č. 3
    - **od 01/2031** – připravná fáze + SP
    - **od 01/2032** – výstavba haly

Geometrické plány

VÝKAZ DOSAVADNÍHO A NOVÉHO STAVU ÚDAJŮ KATASTRU NEMOVITOSTÍ

Dosavadní stav					Nový stav						Porovnání se stavem evidence právních vztahů					
Označení pozemku parc. číslem	Výměra parcely		Druh pozemku / Způsob využití		Označení pozemku parc. číslem	Výměra parcely		Druh pozemku / Způsob využití	Typ stavby / Způsob využití	Způs. určení výměr	Díl přechází z pozemku označeného v katastru nemovitostí	Díl přechází z pozemku označeného v dřívější poz. evidenci	Číslo listu vlastnictví	Výměra dílu		Označení dílu
	ha	m²				ha	m²							ha	m²	
337/6		62 07	ostat. pl. / jiná plocha		337/6		59 99	ostat. pl. / jiná plocha		2	337/6		123		59 99	
					337/142		2 08	ostat. pl. / jiná plocha		2	337/6		123		2 08	
337/12	*1)	68 23	ostat. pl. / jiná plocha		337/12		66 25	ostat. pl. / jiná plocha		2	337/12		123		66 25	
					337/143		1 99	ostat. pl. / jiná plocha		2	337/12		123		1 99	
	1	30 30				1	30 31									

*1) Rozdíl +1 m2 vzniklý zaokrouhlením výměr (bod 14.6 přílohy katastrální vyhlášky)

GEOMETRICKÝ PLÁN pro
rozdělení pozemku

Geometrický plán ověřil úředně oprávněný zeměměřický inženýr:

Jméno, příjmení: [redacted]

Číslo položky seznamu úředně oprávněných zeměměřických inženýrů: 1978/2000

Dne: 12.4.2022 Číslo: 114/2022

Náležitostmi a přesností odpovídá právním předpisům.

Stejnopis ověřil úředně oprávněný zeměměřický inženýr:

Jméno, příjmení: [redacted]

Číslo položky seznamu úředně oprávněných zeměměřických inženýrů: 1978/2000

Dne: 21.4.2022 Číslo: 103/2022/02

Tento stejnopis odpovídá geometrickému plánu v elektronické podobě uloženému v dokumentaci katastrálního úřadu.

Vyhotovitel: MESS GEO s.r.o.
K.H. Borovského 1144
Most 434 01

Číslo plánu: 233-34/2022

Okres: Louny

Obec: Velemyšleves

Kat. území: Minice

Mapový list: KMD (Louny 8-1/24,9-1/24)

Dosavadním vlastníkům pozemků byla poskytnuta možnost seznámit se v terénu s průběhem navrhovaných nových hranic, které byly označeny předepsaným způsobem:

Katastrální úřad souhlasí s očíslováním parcel.

[redacted]
KU pro Ustecký kraj, KP Žatec
PGP 253/2022-533
2022.04.20 14:20:27 +02'00'

Ověření stejnopisu geometrického plánu v listinné podobě.

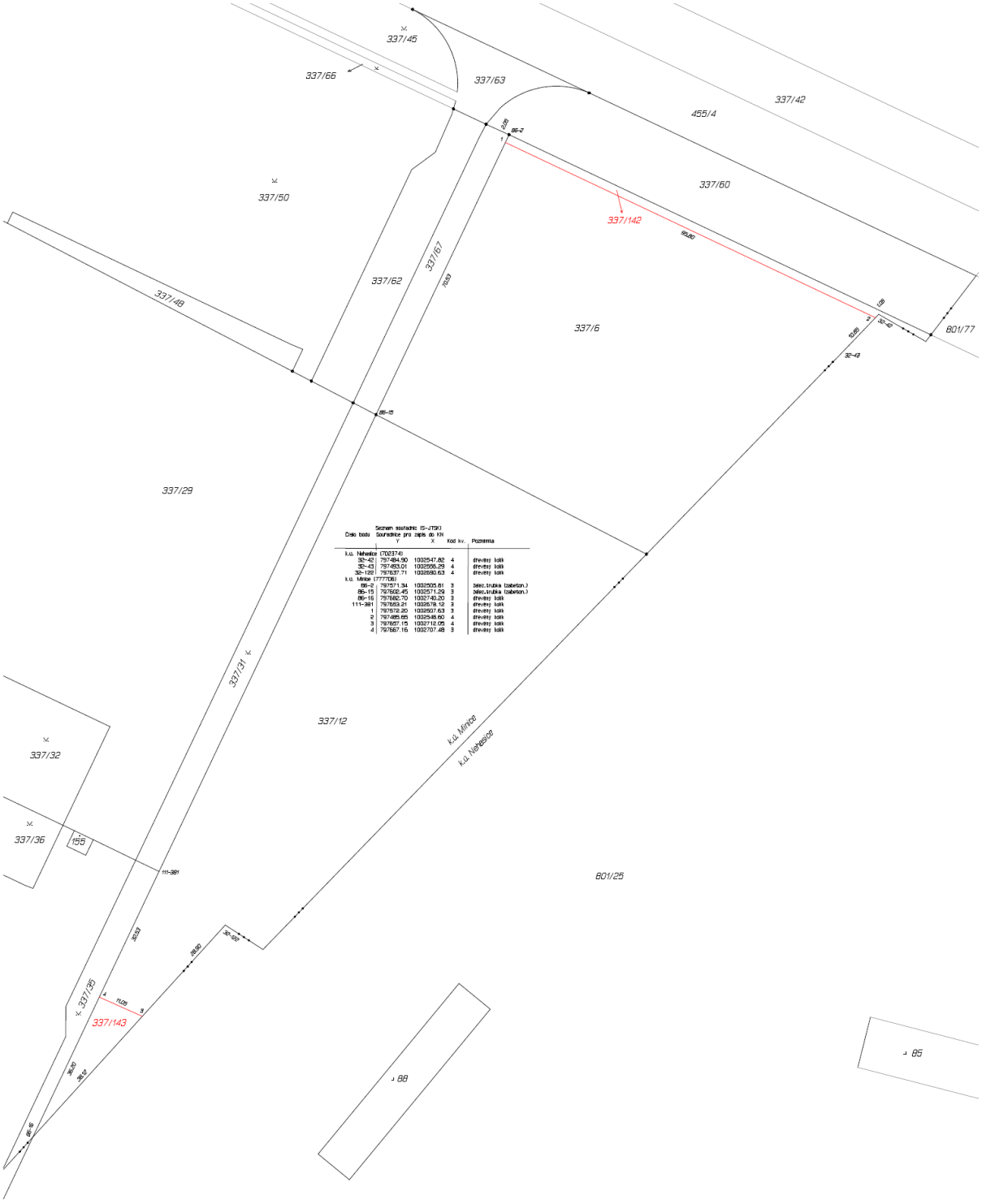

Seznam souřadnic (S-JTSK)

Číslo bodu	Souřadnice pro zápis do KN		Kód kv.	Poznámka
	Y	X		
k.ú. Nehasice (702374)				
32-42	757484.90	1002547.82	4	dřevěný kolík
32-43	757453.01	1002556.29	4	dřevěný kolík
32-122	757637.71	1002690.63	4	dřevěný kolík
k.ú. Mníze (777706)				
86-2	757571.34	1002505.81	3	železná trubka (taberon.)
86-15	757602.45	1002571.29	3	železná trubka (taberon.)
86-16	757682.70	1002740.20	3	dřevěný kolík
111-381	757653.21	1002678.12	3	dřevěný kolík
1	757672.80	1002607.63	3	dřevěný kolík
2	757485.65	1002548.60	4	dřevěný kolík
3	757657.15	1002712.05	4	dřevěný kolík
4	757667.15	1002707.48	3	dřevěný kolík

VÝKAZ DOSAVADNÍHO A NOVÉHO STAVU ÚDAJŮ KATASTRU NEMOVITOSTÍ

Dosavadní stav					Nový stav						Porovnání se stavem evidence právních vztahů					
Označení pozemku parc. číslem	Výměra parcely			Druh pozemku / Způsob využití	Označení pozemku parc. číslem	Výměra parcely		Druh pozemku / Způsob využití	Typ stavby / Způsob využití	Způs. určení výměr	Díl přechází z pozemku označeného v: katastru nemovitostí	Díl přechází z pozemku označeného v: dřívější poz. evidenci	Číslo listu vlastnictví	Výměra dílu		Označení dílu
	ha	m²				ha	m²							ha	m²	
st.86		5	45	zast. pl. / společný dvůr	zaniká								-			
					1187		4	11	ostat. pl. / jiná plocha		2	st.86		137		4	11	
					1188		1	34	ostat. pl. / jiná plocha		2	st.86		137		1	34	
st.88		4	90	zast. pl. / společný dvůr	zaniká								-			
					1189		3	53	ostat. pl. / jiná plocha		2	st.88		137		3	53	
					1190		1	37	ostat. pl. / jiná plocha		2	st.88		137		1	37	
801/25	*1)11	03	40	ostat. pl. / jiná plocha	801/25	5	23	42	ostat. pl. / jiná plocha		2	801/25		137	5	23	42	
					801/203			7	ostat. pl. / jiná plocha		2	801/25		137			7	
					801/204			97	ostat. pl. / jiná plocha		2	801/25		137			97	
					801/205			2	ostat. pl. / jiná plocha		2	801/25		137			2	
					801/206		1	18	ostat. pl. / jiná plocha		2	801/25		137		1	18	
					801/207	1	36	57	ostat. pl. / jiná plocha		2	801/25		137	1	36	57	
					801/208	4	41	18	ostat. pl. / jiná plocha		2	801/25		137	4	41	18	
801/26	*2)	86	58	ostat. pl. / ost.dopravní pl.	801/26		71	23	ostat. pl. / jiná plocha		2	801/26		137		71	23	
					801/209		15	36	ostat. pl. / jiná plocha		2	801/26		137		15	36	
801/140			64	ostat. pl. / jiná plocha	801/140			60	ostat. pl. / jiná plocha		2	801/140		137			60	
					801/210			4	ostat. pl. / jiná plocha		2	801/140		137			4	
1178/1	*3)	8	95	ostat. pl. / jiná plocha	1178/1		1	68	ostat. pl. / jiná plocha		2	1178/1		137		1	68	
					1178/5		2	84	ostat. pl. / jiná plocha		2	1178/1		137		2	84	
					1178/6		4	42	ostat. pl. / jiná plocha		2	1178/1		137		4	42	
	12	09	92			12	09	93										

*1-3) Rozdíl vzniklý zaokrouhlením výměr (bod 14.6 přílohy katastrální vyhlášky) u dosavadních parcel

*) Louny 8-1/13, Louny 9-1/24, Louny 9-1/42

GEOMETRICKÝ PLÁN pro
rozdělení pozemku

Geometrický plán ověřil úředně oprávněný zeměměřický inženýr:

Jméno, příjmení: [redacted]

Číslo položky seznamu úředně oprávněných zeměměřických inženýrů: 1978/2000

Dne: 14.3.2022 Číslo: 73/2022

Náležitostmi a přesností odpovídá právním předpisům.

Stejnopis ověřil úředně oprávněný zeměměřický inženýr:

Jméno, příjmení:

Číslo položky seznamu úředně oprávněných zeměměřických inženýrů:

Dne: Číslo:

Tento stejnopis odpovídá geometrickému plánu v elektronické podobě uloženému v dokumentaci katastrálního úřadu.

Vyhotovitel: MESS GEO s.r.o.
K.H. Borovského 1144
Most 434 01

Číslo plánu: 274-34/2022

Okres: Louny

Obec: Bitozeves

Kat. území: Nehasice

Mapový list: DKM *)

Dosavadním vlastníkům pozemků byla poskytnuta možnost seznámit se v terénu s průběhem navrhovaných nových hranic, které byly označeny předepsaným způsobem:

Katastrální úřad souhlasí s očíslováním parcel.

KÚ pro Ústecký kraj
[redacted]
2022.03.21 11:27:36 CET

Ověření stejnopisu geometrického plánu v listinné podobě.

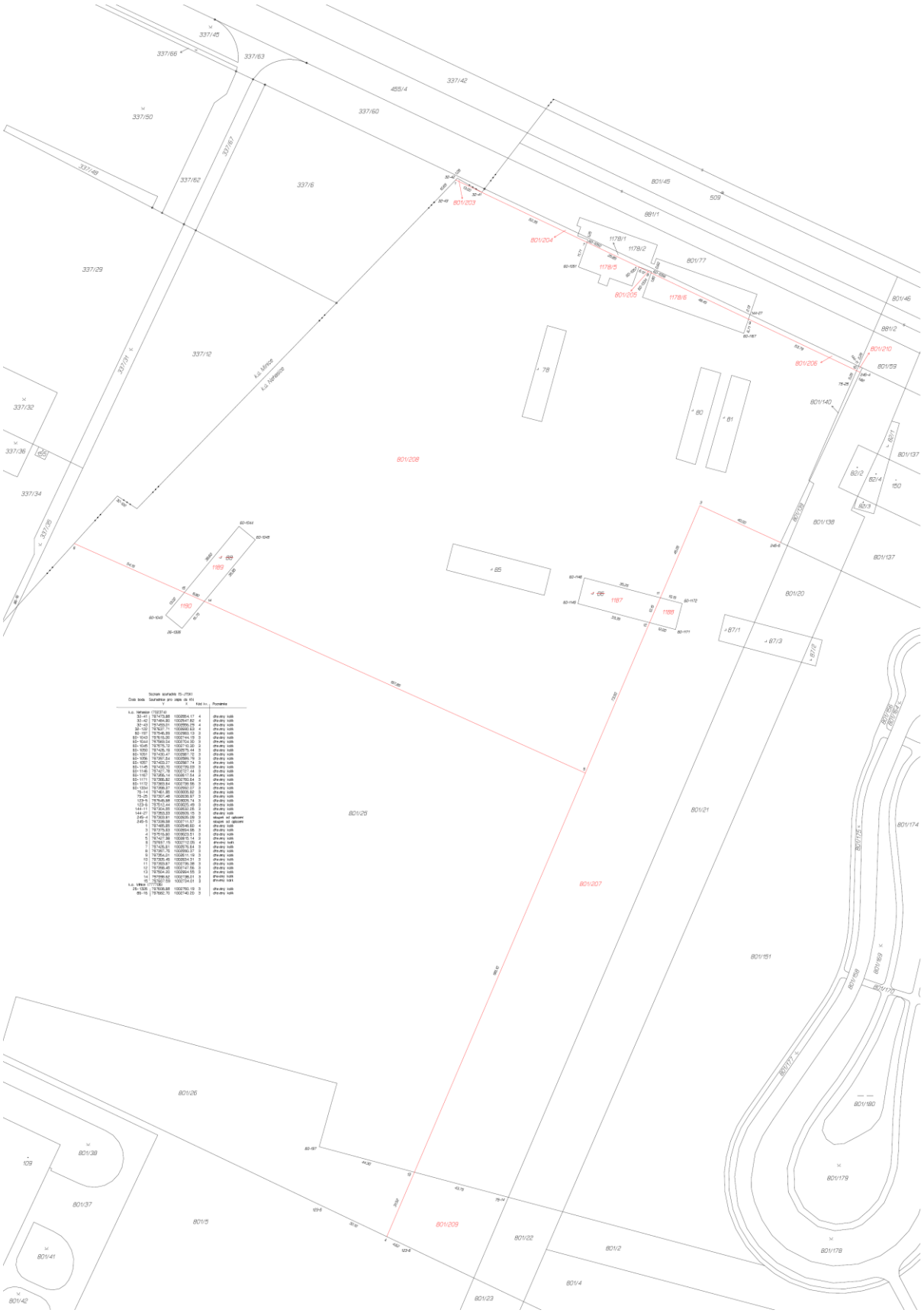
337/45
337/66
337/63
337/42
455/4
337/60
337/50
337/67
337/48
337/62
337/6
801/45
509
881/1
801/203
801/204
1178/1
1178/2
801/77
1178/5
801/205
1178/6
801/46
881/2
801/210
801/206
801/59
337/29
337/12
337/31
k.u. Mirnice
k.u. Nerasiny
78
80
81
801/140
337/32
337/36
801/208
801/137
82/2
82/4
150
337/34
801/138
801/137
801/20
1189
1190
1187
1188
87/1
87/3
801/25
801/21
801/174
801/207
801/151
801/26
801/180
801/38
801/37
801/5
801/209
801/22
801/2
801/179
801/41
801/178
801/4
801/42
801/23

Závazné podmínky Registrace akce

Název akce: **SPZ Triangle – vnitřní infrastruktura – 4. část**
Investor: **Ústecký kraj, Velká Hradební 3118/48, 400 02 Ústí nad Labem**
Identifikační číslo EDS: **222D232000054**

Závazné podmínky Registrace akce v informačním systému EDS/SMVS

(dále jen „**Podmínky**“)

stanovené **Ministerstvem průmyslu a obchodu** (dále jen „**Správce programu**“) a **Ministerstvem financí** (dále jen „**MF**“)

v souladu s usnesením vlády č. 214/2016

jako nedílná součást Registrace akce (dále jen „**Registrace**“)

pro akci “SPZ Triangle – vnitřní infrastruktura - 4. část“ (dále jen „**Akce**“)

realizovanou Ústeckým krajem (dále jen „**Příjemce**“)

v rámci **Programu na podporu podnikatelských nemovitostí a infrastruktury**

Podprogram **Příprava a rozvoj průmyslových zón** (dále jen „**Program**“)

1) **Příjemce** prohlašuje, že se podpisem těchto **Podmínek** zavazuje ve vztahu k poskytnuté podpoře z prostředků státního rozpočtu (dále jen „**Prostředky**“) dodržovat ustanovení zákona č. 218/2000 Sb. o rozpočtových pravidlech, ve znění pozdějších předpisů, vyhlášky č. 11/2010 Sb., kterou se mění vyhláška č. 560/2006 Sb., o účasti státního rozpočtu na financování programů reprodukce majetku, v platném znění, a pravidla **Programu** schválená **MF** pod č.j. MF-728/2020/1903-6 ze dne 12. února 2020.

2) Vydáním **Registrace** nevzniká **Příjemci** právo na poskytnutí **Prostředků**. Dotace ze státního rozpočtu bude **Příjemci** poskytnuta na základě platného Rozhodnutí o poskytnutí dotace za předpokladu dostatečné výše disponibilních **Prostředků** v rozpočtové kapitole **Správce programu** v daném kalendářním roce.

3) **Příjemce** se zavazuje zajistit pokrytí investičních potřeb **Akce** vlastními rozpočtovými zdroji v jednotlivých letech minimálně ve výši dle přílohy č. 1 **Registrace**.

4) **Příjemce** je povinen dodržet termíny přípravy a realizace **Akce** a realizovat akci minimálně v rozsahu závazných parametrů stavebních objektů, jak je uvedeno v příloze č. 1 **Registrace**.

5) Pokud **Příjemce** není schopen zabezpečit realizaci **Akce** v souladu s obsahem **Registrace**, je povinen před započetím změn neprodleně informovat **Správce programu** o veškerých změnách vzniklých při realizaci **Akce** (např. změna termínu realizace **Akce**, změna výše nákladů apod.) formou žádosti o změnu **Registrace**, pokud není vydáno platné **Rozhodnutí o poskytnutí dotace**. Žádost musí obsahovat mimo jiné zdůvodnění změny a doložení relevantních formulářů EDS. **Správce programu** provede změnu **Registrace** nebo žádost zamítne. Bez souhlasu **MF** nelze změnu vydat.

6) Žádost o změnu **Registrace** včetně nezbytných příloh a náležitého odůvodnění předloží **Příjemce Správci programu** nejméně 15 pracovních dnů před termínem konání meziresortní hodnotitelské komise. Pokud **Příjemce** nedoručí podklady ve stanovené lhůtě, nemusí být žádost meziresortní hodnotitelské komisi předložena.

7) **Správce programu** si vyhrazuje právo upřesňovat termíny přípravy, realizace a hodnoty závazných projektovaných parametrů stavebních objektů, výši potřeb a zdrojů financování **Akce** včetně výše a formy účasti **Prostředků** v závislosti na upřesněném rozsahu projektovaných parametrů **Akce** a výsledcích zadávacích řízení veřejných zakázek, znaleckých posudků a odborných expertíz. Změny termínů přípravy a realizace **Akce** a závazných parametrů stavebních objektů a změny ve výši potřeb a zdrojů financování **Akce** včetně výše a formy účasti **Prostředků** podléhají souhlasu ze strany **MF,** který bude vyjádřen podpisem změny řídícího dokumentu ze strany **MF**.

8) Příjemce je povinen splnit stanovené Závazné indikátory:

Indikátor	Jednotka	Cílová hodnota	Datum dosažení
Předpokládaný počet pracovních míst	zaměstnanci	1421	31. 12. 2030
Předpokládaná výše nových investic - Nexen	mil. €	829	31. 12. 2030
Předpokládaná výše investic – plocha S	mil. Kč	303,3	31. 12. 2030

PROJEKTOVÉ ŘÍZENÍ AKCE

OBSAH A FORMA PŘEDÁVÁNÍ INFORMACÍ O PRŮBĚHU REALIZACE AKCE

9) **Příjemce** zabezpečí:

a) implementační tým pro výstavbu **Průmyslové zóny** sestávající z interních pracovníků **Příjemce** a externích pracovníků společností, které pověřil výkonem investorských, inženýrských a projektových činností, v rozsahu a personálním zastoupení, které odpovídají náročnosti **akce**. **Příjemce** je povinen zabezpečit prostřednictvím těchto pověřených pracovníků a společností u všech souborů staveb včasnou majetkoprávní přípravu, hospodárný návrh technického

provedení souborů staveb, včasné správní projednání, řádný a hospodárný výběr zhotovitele, jakož i řádný výkon technického dozoru stavebníka (dále jen „**TDS**“) při realizaci souborů staveb a jejich uvedení do provozu;

b) vypracování a udržování řádného harmonogramu **Akce** v členění podle jednotlivých stavebních souborů, doručování harmonogramu v elektronické podobě **Správci programu** na vyžádání.

10) Ve fázi projektové přípravy a správních řízení **Příjemce** zabezpečí:

a) pořízení projektové dokumentace veškerých souborů staveb k souhlasu s umístěním stavby, ke stavebnímu řízení, studie, průzkumy, geometrické plány a jiné geodetické práce a další projektové podklady. Doručení výše uvedených projektových podkladů proběhne na vyžádání **Správce programu**;

b) stavební povolení a další rozhodnutí vydávaná podle stavebního zákona [1], stanoviska či rozhodnutí vydávaná podle zákona o posuzování vlivů na životní prostředí[2], podle zákona o ochraně zemědělského půdního fondu[3], podle zákona o ochraně přírody a krajiny[4] a podle dalších předpisů.

11) Ve fázi zadávacího řízení je **Příjemce** povinen při zadávání veřejných zakázek:

a) prostřednictvím **Správce programu** zaslat **MF** návrh zadávací dokumentace výběrového řízení k vydání tzv. Souhlasu se zadáním **Akce** formou stanoviska k zadávací dokumentaci. **Příjemce** je povinen připomínky **MF** a **Správce programu** v zadávací dokumentaci zohlednit;

b) postupovat v souladu se zákonem č. 134/2016 Sb., o veřejných zakázkách, ve znění pozdějších předpisů;

c) při rozhodnutí o základním hodnotícím kritériu, tj. ekonomické výhodnosti nabídek, **Příjemce** postupuje v souladu s principy metody „3E“ (hospodárnost, efektivnost, účelnost). **Příjemci** je dále doporučováno realizovat pouze otevřená zadávací řízení. Základní hodnotící kritérium ekonomická výhodnost nabídky: váha hodnotícího kritéria „nabídková cena“ bude minimálně 80 % (pokud **Správce programu** nebo **MF** nerozhodne jinak), ostatní hodnocená kritéria budou mít v úhrnu váhu maximálně 20 %, budou-li používána kvalifikační kritéria, musí být přiměřená plnění zakázky a nesmí neopodstatněně zužovat počet nebo okruh potenciálních dodavatelů;

[1] Zák. č. 183/2006 Sb., stavební zákon, v platném znění
[2] Zák. č. 100/2001 Sb., o posuzování vlivů na životní prostředí, v platném znění
[3] Zák. č. 334/1992 Sb., o ochraně zemědělského půdního fondu, v platném znění
[4] Zák. č. 114/1992 Sb., o ochraně přírody a krajiny, v platném znění

d) v případě nízkého počtu uchazečů a nepřijatelných nabídkových cen může **Správce programu** vyzvat **Příjemce** ke zrušení výběrového řízení.

12) Ve fázi výstavby je **Příjemce** povinen:

a) předkládat **Správci programu** veškeré nezbytné podklady pro výkon supervizní činnosti zejména veškeré projektové dokumentace, vyjádření dotčených orgánů a správců sítí a veškerá správní rozhodnutí (zejména územní rozhodnutí, stavební povolení, kolaudační souhlasy, rozhodnutí o předčasném užívání stavby nebo rozhodnutí o prozatímním užívání stavby apod.);

b) předkládat **Správci programu** k odsouhlasení veškeré návrhy změn stavby oproti dokumentaci pro zadání stavby, které mají dopad na cenu a kvalitu;

c) umožnit vstup zástupců **Správce programu** na staveniště a soustavnou součinnost TDS se **Správcem programu** za účelem výkonu supervizního dohledu při kontrole provádění prací, služeb či dodávek a při ověřování souladu fakturace se skutečností;

d) zabezpečit konání pravidelných kontrolních dnů výstavby **Akce** za účasti **Správce programu** a za účasti svých pověřených pracovníků a zodpovědných pracovníků společností, které pověřil výkonem investorských, inženýrských a projektových činností, včasné a řádné plnění všech úkolů přijatých na těchto kontrolních dnech. **Správce programu** si vyhrazuje právo spolurozhodovat o frekvenci kontrolních dnů, případně svolávat další jednání.

13) Veškeré doklady **Příjemce** doručuje **Správci programu** na adresu:

Ministerstvo průmyslu a obchodu, odbor brownfields a rozvoje inovačního podnikání,

Na Františku 32, 110 15 Praha

PRAVIDLA PRO POSKYTOVÁNÍ ZÁLOH

ÚHRADA FAKTUR ZA PROVEDENÉ PRÁCE A DODÁVKY

14) **Prostředky dotace** je možné uvolňovat až na základě platného **Rozhodnutí**, které je podepsané všemi zúčastněnými stranami.

15) **Správce programu Prostředky dotace** zálohově neposkytuje, výjimku může na základě posouzení příslušné smlouvy učinit v případě úhrady podílu na nákladech spojených s připojením a se zajištěním nebo navýšením požadovaného rezervovaného příkonu podle vyhlášky Energetického regulačního úřadu č. 51/2006 Sb., o podmínkách připojení k elektrizační soustavě, ve znění pozdějších předpisů.

16) **Prostředky** budou uvolňovány na účet **Příjemce u ČNB** za předpokladu dostatečné výše disponibilních prostředků v rozpočtové kapitole **Správce programu**. V žádosti **Příjemce** prokáže uhrazení nebo splatnost nákladů **Akce** (fakturu), jejichž zdrojové pokrytí z **Prostředků** požaduje, a na které má podle **Rozhodnutí** nárok. Žádost s uvedením čísla bankovního účtu předkládá **Příjemce Správci programu,** který provede kontrolu oprávněnosti čerpání **Prostředků** včetně věcné kontroly provedených prací, služeb a dodávek/výkupů (kontrola je zpravidla prováděna supervizní společností).

17) Při uzavírání smluv o dílo/kupních smluv se doporučuje **Příjemci** zohlednit výše uvedené postupy uvolňování prostředků, zejména splatnost faktur a úhrady kupních smluv nejméně 60 dní.

POVINNOSTI PŘÍJEMCE PŘI ZMĚNĚ VLASTNICTVÍ POZEMKŮ A TECHNICKÉHO VYBAVENÍ ÚZEMÍ

18) Nestanoví-li **Správce programu** jinak, nesmí **Příjemce** od přijetí žádosti o **Registraci akce** využít pozemky **Akce** pro jiné účely než pro účely podnikání v oborech zpracovatelského průmyslu CZ – NACE 10 – 33 (vyjma oborů zaměřených na prvotní zpracování surovin), v oborech strategických služeb, v technologických centrech. Výjimkou jsou **pozemky plochy G,** které lze se souhlasem **Správce programu** využít pro umístění administrativních, ubytovacích a provozních prostorů pro potřeby provozovatelů Průmyslové zóny a investorů v zóně.

19) **Příjemce** není oprávněn v období od přijetí žádosti o **Registraci** bez předchozího souhlasu **Správce programu** pozemky **Průmyslové zóny**:

a) převést nebo pronajmout ve prospěch třetí osoby;

b) zatížit služebností, zástavním právem, právem stavby, nájmem, pachtem nebo jiným právem, které by bránilo využití pozemků Průmyslové zóny v souladu s bodem 18 těchto Podmínek;

c) změnit stávající funkční využití pozemků **Průmyslové zóny** v územně plánovací dokumentaci.

20) **Příjemce** s žádostí o souhlas dle bodu 18 zasílá **Správci programu**:

a) návrh kupní, nájemní či jiné smlouvy, na jejímž základě má dojít k dispozicím s pozemky, stavebními objekty a provozními soubory stavby;

b) znalecký posudek o obvyklé ceně převáděných pozemků ne starší tří měsíců;

c) kopii katastrální mapy s vyznačením hranice **Průmyslové zóny** a převáděných nebo zatěžovaných pozemků.

21) Změna vlastnictví stavebních objektů a provozních souborů stavby je po dobu od zahájení realizace **Akce** až po dobu 10 let od dokončení **Akce** možná pouze po předchozím souhlasu **Správce programu** a **MF**.

22) **Správce programu** si vyhrazuje právo spolurozhodovat o kupní ceně pozemků Průmyslové zóny a vyjadřovat se k návrhům smluv týkajících se dispozic s pozemky **Průmyslové zóny**, stavebními objekty a provozními soubory stavby Průmyslové zóny.

VĚCNÁ A FINANČNÍ KONTROLA

23) Použití **Prostředků** (včetně nákladů na stavbu, resp. výkupy, na kterých se **Prostředky** podílejí), podléhá **finanční kontrole** ze strany **Správce programu**, **MF** a orgánů Finanční správy podle zákona č. 218/2000 Sb., o rozpočtových pravidlech, ve znění pozdějších předpisů, zákona č. 320/2001 Sb., o finanční kontrole ve veřejné správě a o změně některých zákonů, ve znění pozdějších předpisů, zákona 280/2009 Sb., daňový řád, ve znění pozdějších předpisů, podle zákona č. 255/2012 Sb., o kontrole, ve znění pozdějších předpisů. V případě realizace staveb rovněž věcné kontrole ze strany **Správce programu**.

24) Finanční kontrolou se rozumí souhrn činností ověřujících zejména:

a) skutečnosti rozhodné pro poskytnutí **Prostředků**;

b) oprávněnost, efektivnost a hospodárnost při nakládání s **Prostředky**;

c) soulad čerpání a užití **Prostředků** s pravidly **Programu**, příslušnými právními předpisy a těmito **Podmínkami**.

25) **Správce programu**, **MF** nebo orgány Finanční správy provádí finanční kontrolu podle předchozího odstavce, a to dle zákona č. 563/1991 Sb., o účetnictví, ve znění pozdějších předpisů.

26) Věcnou kontrolou, se rozumí souhrn činností formou ověřujících zejména:

a) řádné provedení prací, služeb či dodávek spolufinancovaných z **Prostředků**;

b) soulad fakturace se skutečností.

27) **Příjemce** je povinen umožnit pověřeným zástupcům **Správce programu**, **MF** a orgánů finanční správy provádění finanční a věcné kontroly použití **Prostředků** a poskytnout jim při tom veškerou potřebnou součinnost.

28) **Příjemce** převzetím těchto **Podmínek** a zahájením čerpání **Prostředků** vyslovuje souhlas s prováděním finančních a věcných kontrol ze strany **Správce programu**, **MF** a orgánů finanční správy a je srozuměn s případným odvodem neoprávněně použitých a zadržených Prostředků dotace.

ZAÚČTOVÁNÍ PROSTŘEDKŮ V ÚČETNICTVÍ PŘÍJEMCE

29) **Příjemce** vede o akci účetnictví v souladu se zákonem č. 563/1991 Sb., o účetnictví, ve znění pozdějších předpisů. **Příjemce** zabezpečí vedení analytického účetnictví souvisejícího s **Akcí**, tzn., bude účtovat na zvláštní analytické účty (použije se stejný analytický znak u všech aktuálních účtů projektu), na samostatné hospodářské středisko nebo ve finančním deníku **Akce**. Musí být jednoznačně prokazatelné, že konkrétní náklad či příjem je vykazován v souvislosti s **Akcí** a skutečně odpovídá jejímu charakteru.

30) **Prostředky** dotace je **Příjemce** povinen označit v účetnictví na příjmové straně účelovým znakem č. 22777. Toto označení je nezbytné pro zpětnou kontrolu **MF** při párování **Prostředků dotace** poskytnutých **Správcem programu** a **Prostředků dotace** přijatých územními celky.

31) **Příjemce** je povinen v období od platnosti těchto **Podmínek** zasílat **Správci programu** pravidelné roční vyúčtování za každý kalendářní rok financování **Akce** v termínu do 31. ledna následujícího roku.

PŘEHLED O PŘÍJMECH A VÝDAJÍCH

32) Veškeré realizované výnosy musí být vráceny na účet **Správce programu** nebo vynaloženy zpět do průmyslové zóny se souhlasem **Správce programu**. Výjimkou je možná refundace způsobilých výdajů na straně vlastních zdrojů **Příjemce**.

33) **Příjemce** je povinen zasílat po dobu realizace **Akce Správci programu** finanční vypořádání **Prostředků** dle vyhlášky č. 367/2015 Sb., o finančním vypořádání, ve znění pozdějších předpisů, za každý kalendářní rok financování **Akce** v termínu do 31. ledna následujícího roku.

34) **Příjemce** zasílá každoročně Přehled o příjmech a výdajích **Správci programu.**

35) **Příjemce** musí doložit po ukončení platnosti **Podmínek**, že realizací projektu nebyl generován výnos, se kterým by nebylo naloženo v souladu s článkem 32) **Podmínek**.

ZÁVĚREČNÁ USTANOVENÍ

36) **Příjemce** ve lhůtě do 6 měsíců od dokončení **Akce** předloží **Správci programu** dokumentaci závěrečného vyhodnocení **Akce** v rozsahu podle vyhlášky č. 11/2010 Sb., kterou se mění vyhláška č. 560/2006 Sb., o účasti státního rozpočtu na financování programů reprodukce majetku, ve znění pozdějších předpisů a v souladu s pravidly **Programu**.

37) **Příjemce** umístí a ponechá po dobu realizace **Akce** až po dobu 10 let od dokončení závěrečné etapy **Akce** na viditelném místě návěstí s oznámením, že **Akce** byla realizována za pomoci **Správce programu**. **Příjemce** dále zajistí u každého dodavatele stavební a technologické části stavby na jeho staveništi oznámení, že investorem **Akce** je **Příjemce** za pomoci **Správce programu**.

38) **Správce programu** si vyhrazuje právo upřesňovat **Podmínky** v rámci **Rozhodnutí** o poskytnutí dotace.

39) **Příjemce** prohlašuje, že se seznámil s obsahem těchto **Podmínek**, které přijímá a zavazuje se je dodržovat, což stvrzuje svým podpisem.

40) Závazné podmínky se vztahují na všechny doposud neobsazené plochy průmyslové zóny SPZ Triangle viz příloha č. 2 **Registrace** (situace SPZ Triangle). Jedná se o plochy:

Označení plochy	**Velikost plochy (ha)**
B	11,62
H	65,4
H2	7,76
H3	9,93
L	39,3
S	20,22
C	16,66
M	13,01
celkem	**183,9**

41) Tyto **Podmínky** jsou nedílnou součástí **Registrace** a nabývají platnosti a účinnosti dnem převzetí **Příjemcem** a zavazují **Příjemce** do uplynutí 10 let od ukončení závěrečné etapy **Akce**, vyjma podmínek 18 až 22; 32; 34; 35, které platí i po uplynutí této lhůty do doby, kdy **Příjemce** disponuje pozemky **Akce**, které nebyly převedeny ve prospěch třetích osob, a nejedná se o pozemky, které zůstanou v majetku **Příjemce** dotace a jsou určeny zejména k technickému zázemí, umístění společných inženýrských sítí a komunikací atd.

Správce Programu:	Odbor: 71100		Razítko
Ministerstvo průmyslu a obchodu	Dne	Podpis	
Vypracoval:			
Kontroloval:			
Schválil:			

Převzal a s **Podmínkami** se seznámil: Dne:	Razítko a podpis statutárního zástupce

bod 8.9 Příloha č. 1 – Seznam příspěvkových organizací včetně finanční výše příspěvku

Rozvoj nadaných žáků středních škol zřizovaných Ústeckým krajem

Číslo organizace	IČO	Název školy	Počet žáků	Finanční výše příspěvku
3130	46773673	Gymnázium Josefa Jungmanna, Litoměřice, Svojsíkova 1, příspěvková organizace	7	210 000,00 Kč
7240	44556969	Obchodní akademie a jazyková škola s právem státní jazykové zkoušky, Ústí nad Labem, příspěvková organizace	1	30 000,00 Kč
6130	61515451	Gymnázium, Teplice, Čs. dobrovolců 11, příspěvková organizace	4	120 000,00 Kč
2160	61342751	Gymnázium, Kadaň, 5. května 620, příspěvková organizace	6	180 000,00 Kč
4080	61357278	Gymnázium, Žatec, Studentská 1075, příspěvková organizace	2	28 850,00 Kč
Celkem			**20**	**568 850,00 Kč**

bod 8.10 Příloha č. 1 – Seznam příspěvkových organizací včetně požadované dotace

OP Spravedlivá transformace – Posílení sociální stability – Ústecký kraj

Číslo organizace	IČO	Název školy	Předpokládaný počet zúčastněných žáků	Předpokládaná výše podpory
2090	47792931	Gymnázium a Střední odborná škola, Klášterec nad Ohří, Chomutovská 459, příspěvková organizace	120	433 000,00 Kč
1080	00497029	Střední odborná škola mediální grafiky a polygrafie, Rumburk, příspěvková organizace	180	250 000,00 Kč
Celkem			**300**	**683 000,00 Kč**

Příloha č. 1 – Seznam příspěvkových organizací, finanční spoluúčast ÚK

OP JAK – Šablony pro MŠ a ZŠ II, Šablony pro SŠ a VOŠ II

Škola / školské zařízení	Předpokládáná výše podpory (100 %)	Spolufinancování zřizovatelem (5 %)
Střední odborná škola, Litvínov-Hamr, příspěvková organizace	1 833 632,00 Kč	91 681,60 Kč
Gymnázium Josefa Jungmanna, Litoměřice, Svojsíkova 1, příspěvková organizace	1 687 000,00 Kč	84 350,00 Kč
Dětský domov, Základní škola a Střední škola, Duchcov, příspěvková organizace (za ZŠ)	420 000,00 Kč	21 000,00 Kč
Dětský domov, Základní škola a Střední škola, Duchcov, příspěvková organizace (za SŠ)	300 000,00 Kč	15 000,00 Kč
Střední škola obchodu a služeb, Teplice, příspěvková organizace	1 151 840,00 Kč	57 592,00 Kč
Celkem	**5 392 472,00 Kč**	**269 623,60 Kč**

Přehled organizací žádajících o souhlas s přijetím finančního daru a nabytím majetku formou daru do vlastnictví příspěvkových organizací

č.ř.	název organizace	dárce	účel přijetí daru		ve výši
	finanční dar				
1.	Speciální základní škola a Praktická škola, Šluknov, Tyršova 710, příspěvková organizace, IČO: 65082478, sídlo: Šluknov, Tyršova 710, PSČ: 407 77	[redacted]	na obědy pro děti v období od 1.9.2024 do 30.6.2025		88 780,00
2.	Střední škola pedagogická, hotelnictví a služeb, Litoměřice, příspěvková organizace, IČO: 46773495, sídlo: Litoměřice, Komenského 754/3, PSČ: 412 01	[redacted]	na pořádání Přeboru ČR středních škol ve stolním tenisu		14 000,00
3.	Vyšší odborná škola zdravotnická a Střední škola zdravotnická, Ústí nad Labem, Palachova 35, příspěvková organizace, IČO: 00673358, sídlo: Ústí nad Labem-Klíše, Palachova 700/35, PSČ: 400 01	[redacted]	k podpoře vzdělávání nelékařských zdravotních pracovníků v oboru praktická sestra (navýšení částky pro rok 2024)		65 000,00
4.	Střední odborná škola technická a zahradnická, Lovosice, příspěvková organizace, IČO: 00082571, sídlo: Lovosice, Osvoboditelů 1/2, PSČ: 410 02	[redacted]	na soutěž "Hledáme nejlepšího mladého chemika"		10 000,00
5.	Dětský domov a Školní jídelna, Krásná Lípa, Dittrichova 12, příspěvková organizace, IČO: 00412066, sídlo: Krásná Lípa,Dittrichova 225/12, PSČ: 407 46	[redacted]	na příspěvek na autoškolu dětí	20 000,00	60 000,00
		[redacted]	na volnočasové aktivity dětí	40 000,00	
6.	Dětský domov a Školní jídelna, Chomutov, Čelakovského 822, příspěvková organizace, IČO: 61345733, sídlo: Chomutov, Čelakovského 822, PSČ: 430 02	[redacted]	na pořízení potřeb pro vzdělávání, vybavení a podporu zájmových a pohybových aktivit dětí (navýšení částky pro rok 2024)		50 000,00
7.	Dětský domov a Školní jídelna, Most, K.H.Borovského 1146, příspěvková organizace, IČO: 62209256, sídlo: Most, K.H.Borovského 1146/2, PSČ: 434 01	[redacted]	na kulturní akce a sportovní vyžití a výlety pro děti o vánočních prázdninách	25 000,00	115 303,00
			na zájmové kroužky pro děti	25 000,00	
		[redacted]	na projekt "Bertík pomáhá 2025" - na úhradu letních táborů	50 000,00	
			na projekt "Volnočasové aktivuty po děti"	15 303,00	
8.	Dětský domov, Základní škola a Střední škola, Duchcov, příspěvková organizace, IČO: 61515582, sídlo: Duchcov, Školní 1, PSČ: 419 01	[redacted]	na projekt "Adventní obchůdky s Albertem 2024"		4 000,00

č.ř.	název organizace	dárce	účel přijetí daru		ve výši
9.	Dětský domov a Školní jídelna, Tuchlov 47, příspěvková organizace, IČO: 61515876, sídlo: Tuchlov 47, Ohníč, PSČ: 417 65	[redacted]	na tábory pro děti	50 000,00	57 000,00
		[redacted]	na vybavení učebního oboru kadeřnice	7 000,00	
10.	Dětský domov a Školní jídelna, Krupka, Libušín 151, příspěvková organizace, IČO: 61515884, sídlo: Krupka, Libušín 151/13, PSČ: 417 41	[redacted]	na podporu zájmové činnosti a rozvíjení dovedností a znalostí dětí	200 000,00	216 100,00
		[redacted]	na uhrazení nájmu za měsíce 11/2024 a 12/2024 v bytě pro dva zletilé svěřence v rámci přípravy na odchod ze zařízení	16 100,00	
11.	Dětský domov a Školní jídelna, Ústí nad Labem, Špálova 2, příspěvková organizace, IČO: 44555245, sídlo: Ústí nad Labem, Severní Terasa, Špálova 2712/2, PSČ: 400 11	[redacted]	příspěvek na pěvecký kroužek pro [redacted]		8 000,00
nabytí majetku formou daru					
1.	Střední odborná škola energetická a stavební, Obchodní akademie a Střední zdravotnická škola, Chomutov, příspěvková organizace, IČO: 41324641, sídlo: Chomutov, Na Průhoně 4800, PSČ: 430 03	[redacted]	materiál pro odborný výcvik		27 684,80
2.	Střední průmyslová škola stavební a Obchodní akademie, Kadaň, Komenského 562, příspěvková organizace, IČO: 61342637, sídlo: Kadaň, Komenského 562, PSČ: 432 01	[redacted]	multifunkční A3 tiskárna RICOH IM 2702		36 058,00
3.	Dětský domov a Školní jídelna, Krásná Lípa, Dittrichova 12, příspěvková organizace, IČO: 00412066, sídlo: Krásná Lípa, Dittrichova 225/12, PSČ: 407 46	[redacted]	stavebnice lego	20 000,00	43 980,00
		[redacted]	1 ks lednice Beko Beyond B5RMLNE444HW a 1 ks mrazničky Beko CF316EWN	23 980,00	
4.	Dětský domov, Vysoká Pec 145, příspěvková organizace, IČO: 61345717, sídlo: Vysoká Pec 145, PSČ: 431 59	[redacted]	rovnátka pro [redacted]	35 000,00	50 000,00
		[redacted]	zaplacení doplatků za léky pro děti	15 000,00	
5.	Dětský domov a Školní jídelna, Litoměřice, Čelakovského 8, příspěvková organizace, IČO: 62769651, sídlo: Litoměřice, Čelakovského 1007/8a, PSČ: 412 01	[redacted]	6 ks notebooků NTB DELL Latitude		45 342,00

č.ř.	název organizace	dárce	účel přijetí daru		ve výši
6.	Dětský domov a Školní jídelna, Hora Sv. Kateřiny, Dolní 310, příspěvková organizace, IČO: 47326484, sídlo: Hora Sv. Kateřiny, Dolní 310, PSČ: 435 46	[redacted]	herní konzole	15 000,00	64 448,00
		[redacted]	6 ks notebooků	21 000,00	
		[redacted]	servis kol KOLOFIX	28 448,00	
7.	Dětský domov a Školní jídelna, Most, K.H.Borovského 1146, příspěvková organizace, IČO: 62209256, sídlo: Most, K.H.Borovského 1146/2, PSČ: 434 01	[redacted]	25 ks stavebnic LEGO	6 225,00	63 700,00
			25 ks stavebnic LEGO	57 475,00	
8.	Dětský domov, Základní škola a Střední škola, Duchcov, příspěvková organizace, IČO: 61515582, sídlo: Duchcov, Školní 1, PSČ: 419 01	[redacted]	25 ks textilní tabule SCRITTO a WBNMEL, melanin, nemagnetické		19 491,00
9.	Dětský domov a Školní jídelna, Krupka, Libušín 151, příspěvková organizace, IČO: 61515884, sídlo: Krupka, Libušín 151/13, PSČ: 417 41	[redacted]	2 ks "Vodní lázeň elektrická"		9 367,00

ústecký kraj

Číslo jednací:
UID:

Číslo smlouvy u poskytovatele: 24/SML2251/01/SoPD/ZPZ
Číslo smlouvy u příjemce:

DODATEK č. 1 KE SMLOUVĚ O POSKYTNUTÍ INVESTIČNÍ DOTACE

uzavřené v souladu s ust. § 10a zákona č. 250/2000 Sb., o rozpočtových pravidlech územních rozpočtů, ve znění pozdějších předpisů (dále jen „zákon č. 250/2000 Sb.")

SMLUVNÍ STRANY

POSKYTOVATEL:

Ústecký kraj

Sídlo:	Velká Hradební 3118/48, 400 01 Ústí nad Labem
Zastoupený:	Ing Tomášem Kirbsem,
Kontaktní osoba:	Bc. Jiří Šír
E-mail/telefon:	sir.j@kr-ustecky.cz/ 475 657 927
IČ:	70892156
DIČ:	CZ70892156
Bank. spojení:	Česká spořitelna, a.s.
Číslo účtu:	40184-883028399/0800

(dále jen „poskytovatel")

a

PŘÍJEMCE (název/obchodní firma/jméno a příjmení): Obec Židovice

PŘÍJEMCE:	Obec Židovice
Sídlo/bydliště:	Židovice 78, 411 83 Židovice
Zastoupený:	starostou Ing. Miloslavem Krejným
Kontaktní osoba:	
E-mail/telefon:	starosta@zidovice.cz / 602 403 829
IČ:	00526479
DIČ:	
Bank. spojení:	Česká národní banka
Číslo účtu:	94-11415471/0710

(dále jen „příjemce")

Článek I.

1. Smluvní strany se dohodly na změně článku I odst. 1 a článku II. odst. 3. a 4. Smlouvy o poskytnutí investiční dotace č. 23/SML2838/SoPD/ZPZ uzavřené na základě usnesení Zastupitelstva Ústeckého kraje č. 017/24Z/2023 ze dne 30. 10. 2023 (dále jen „Smlouva“) takto:

Stávající čl. I. odst. 1. Smlouvy nově zní:

Poskytovatel v souladu s usnesením Zastupitelstva Ústeckého kraje č. 20/29Z/2024 ze dne 24. 06. 2024 poskytuje příjemci ze svého rozpočtu investiční dotaci ve výši 4 999 140,00 Kč (slovy: čtyři miliony devět set devadesát devět tisíc sto čtyřicet korun českých), která bude převedena bezhotovostně na účet příjemce uvedený v záhlaví této smlouvy, za podmínky, že ji příjemce stanoveným způsobem použije nejpozději do 28. 2. 2027. Dotace bude vyplacena v korunách českých.

Stávající čl. II. odst. 3. Smlouvy nově zní:

Termínem ukončení realizace projektu je den splnění závazného technického ukazatele dle čl. II odst. 7), nejpozději 28. 2. 2027. Pro příjemce je tento termín stanoven jako závazný ukazatel.

Stávající čl. II. odst. 4. Smlouvy nově zní:

Dotace je poskytnuta účelově (viz čl. II. odst. 1.) a lze ji použít pouze na úhradu uznatelných nákladů přímo souvisejících s realizací projektu vzniklých a uhrazených v době od 01. 03. 2024 do 28. 2. 2027 (účinnost uznatelných nákladů).

2. Ostatní smluvní ujednání zůstávají beze změn.

Článek II.

1. Tento dodatek nabývá platnosti i účinnosti dnem jeho uzavření.
2. Tento dodatek je vyhotoven ve dvou vyhotoveních s platností originálu, přičemž každá ze smluvních stran obdrží jedno vyhotovení.

Poskytovatel potvrzuje, že o uzavření tohoto dodatku bylo rozhodnuto usnesením Zastupitelstva Ústeckého kraje č. XXXX ze dne XXXXXX.

V Ústí nad Labem dne

.....

Poskytovatel
Ústecký kraj
Ing. Tomáš Kirbs,

V ..... dne .....

.....

Příjemce
Obec Židovice
Ing. Miloslav Krejný
starosta obce

ústecký kraj

Číslo jednací:
UID:

Číslo smlouvy u poskytovatele: 24/SML2237/01/SoPD/ZPZ
Číslo smlouvy u příjemce:

DODATEK č. 1 KE SMLOUVĚ O POSKYTNUTÍ INVESTIČNÍ DOTACE

uzavřené v souladu s ust. § 10a zákona č. 250/2000 Sb., o rozpočtových pravidlech územních rozpočtů, ve znění pozdějších předpisů (dále jen „zákon č. 250/2000 Sb.")

SMLUVNÍ STRANY

POSKYTOVATEL:

Ústecký kraj

Sídlo:	Velká Hradební 3118/48, 400 01 Ústí nad Labem
Zastoupený:	Ing Tomášem Kirbsem,
Kontaktní osoba:	Bc. Jiří Šír
E-mail/telefon:	sir.j@kr-ustecky.cz/ 475 657 927
IČ:	70892156
DIČ:	CZ70892156
Bank. spojení:	Česká spořitelna, a.s.
Číslo účtu:	40184-883028399/0800

(dále jen „poskytovatel")

a

PŘÍJEMCE (název/obchodní firma/jméno a příjmení): Obec Tisá

Sídlo/bydliště:	Tisá 205, 403 36 Tisá
Zastoupený:	starostou Jiřím Turkem
Kontaktní osoba:	
E-mail/telefon:	starosta@tisa.cz / 724 302 695
IČ/Datum narození:	00267082
DIČ:	CZ00267082
Bank. spojení:	Komerční banka
Číslo účtu:	3622411/0100

(dále jen „příjemce")

Článek I.

1. Smluvní strany se dohodly na změně článku I odst. 1 a článku II. odst. 3. a 4. Smlouvy o poskytnutí investiční dotace č. 23/SML2837/SoPD/ZPZ uzavřené na základě usnesení Zastupitelstva Ústeckého kraje č. č. 020/29Z/2024 ze dne 24. 06. 2024 (dále jen „Smlouva“) takto:

Stávající čl. I. odst. 1. Smlouvy nově zní:

Poskytovatel v souladu s usnesením Zastupitelstva Ústeckého kraje č. 20/29Z/2024 ze dne 24. 06. 2024 poskytuje příjemci ze svého rozpočtu investiční dotaci ve výši 4 901 630,00 Kč (slovy: čtyři miliony devět set jedna tisíc šest set třicet korun českých), která bude převedena bezhotovostně na účet příjemce uvedený v záhlaví této smlouvy, za podmínky, že ji příjemce stanoveným způsobem použije nejpozději do **31. 12. 2025**. Dotace bude vyplacena v korunách českých.

Stávající čl. II. odst. 3. Smlouvy nově zní:

Termínem ukončení realizace projektu je den splnění závazného technického ukazatele dle čl. II odst. 7), nejpozději **31. 12. 2025**. Pro příjemce je tento termín stanoven jako závazný ukazatel.

Stávající čl. II. odst. 4. Smlouvy nově zní:

Dotace je poskytnuta účelově (viz čl. II. odst. 1.) a lze ji použít pouze na úhradu uznatelných nákladů přímo souvisejících s realizací projektu vzniklých a uhrazených v době od 01. 03. 2024 do **31. 12. 2025** (účinnost uznatelných nákladů).

2. Ostatní smluvní ujednání zůstávají beze změn.

Článek II.

1. Tento dodatek nabývá platnosti i účinnosti dnem jeho uzavření.
2. Tento dodatek je vyhotoven ve dvou vyhotoveních s platností originálu, přičemž každá ze smluvních stran obdrží jedno vyhotovení.

Poskytovatel potvrzuje, že o uzavření tohoto dodatku bylo rozhodnuto usnesením Zastupitelstva Ústeckého kraje č. XXXX ze dne XXXXXX.

V Ústí nad Labem dne

.....

Poskytovatel
Ústecký kraj
Ing. Tomáš Kirbs,

V ..... dne .....

.....

Příjemce
Obec Tisá
Jiří Turek
starosta obce

ústecký kraj

Bod 9.9 příloha 3

Číslo jednací: KUUK/161699/2024
UID: kuukes920aee36

Číslo smlouvy u poskytovatele: 23/SML2904/01/SoPD/ZPZ
Číslo smlouvy u příjemce:

DODATEK Č. 1 KE SMLOUVĚ O POSKYTNUTÍ INVESTIČNÍ DOTACE

uzavřený v souladu s ust. §10a zákona č. 250/2000 Sb., o rozpočtových pravidlech územních rozpočtů, ve znění pozdějších předpisů (dále jen „zákon č. 250/2000 Sb.“)

SMLUVNÍ STRANY

POSKYTOVATEL:

Ústecký kraj
Sídlo: Velká Hradební 3118/48, 400 01 Ústí nad Labem
Zastoupený: xxx
Kontaktní osoba: Ing. Dagmar Hyblerová, referent odboru životního prostředí a zemědělství
E-mail/telefon: hyblerova.d@kr-ustecky.cz/475657170
IČ: 70892156
DIČ: CZ70892156
Bank. spojení: Česká spořitelna, a.s.
Číslo účtu: 4932032/0800

(dále jen „poskytovatel“)

a

PŘÍJEMCE (název/obchodní firma/jméno a příjmení):
Město Trmice
Sídlo/bydliště: Fügnerova 448/29, 400 04 Trmice
Zastoupený: Janou Oubrechtovou, starostkou
Kontaktní osoba: Jana Oubrechtová
E-mail/telefon: posta@mutrmice.cz/475317231
IČ: 00674010
DIČ:
Bank. spojení: Česká národní banka
Číslo účtu: 94-0002216411/0710

(dále jen „příjemce“)

Článek I.

1. Smluvní strany se dohodly na změně Článku II. odst. 4 a 5 Smlouvy o poskytnutí investiční dotace č. 23/SML2904/SoPD/ZPZ uzavřené na základě usnesení Zastupitelstva Ústeckého kraje č. 022/24Z/2023 ze dne 30. 10. 2023, kterým bylo rozhodnuto o poskytnutí dotace městu Trmice

z Programu pro podporu odpadového hospodářství obcí v Ústeckém kraji na období 2017 až 2025 na realizaci projektu **„Trmice 2023 – Vybavení sběrného místa“** (dále jen „Smlouva“) takto:

Článek II. odst. 4 Smlouvy nově zní:

Termínem ukončení realizace projektu je **30. 4. 2025**. Pro příjemce je tento termín stanoven jako závazný ukazatel.

Článek II. odst. 5 Smlouvy nově zní:

Dotace je poskytnuta účelově (viz čl. II. odst. 1.) a lze ji použít pouze na úhradu uznatelných nákladů přímo souvisejících s realizací projektu a vzniklých v době od **24. 7. 2023** do **30. 4. 2025** (účinnost uznatelných nákladů).

2. Ostatní smluvní ujednání zůstávají beze změn.

Článek II.

1. Tento dodatek nabývá platnosti a účinnosti dnem jeho uzavření.

2. Tento dodatek bude uzavřen v elektronické formě ve formátu PDF s podepsáním platnými zaručenými elektronickými podpisy smluvních stran založenými na kvalifikovaných certifikátech, když každá ze smluvních stran obdrží tento dodatek v elektronické formě s uznávanými elektronickými podpisy smluvních stran.

Poskytovatel potvrzuje, že o uzavření tohoto dodatku bylo rozhodnuto usnesením Zastupitelstva Ústeckého kraje č. … ze dne ...

V Ústí nad Labem dne ..…… V Trmicích dne ……..……..……

…… ……

Poskytovatel
Ústecký kraj
xxx

Příjemce
Město Trmice
Jana Oubrechtová
starosta

ústecký kraj

Bod 9.12 příloha 7

Číslo jednací: KUUK/162258/2024
UID: kuukes920af0bf

Číslo smlouvy u poskytovatele: 24/SML2268/01/SoPD/ZPZ
Číslo smlouvy u příjemce:

DODATEK Č. 1 KE SMLOUVĚ O POSKYTNUTÍ NEINVESTIČNÍ DOTACE

uzavřený v souladu s ust. §10a zákona č. 250/2000 Sb., o rozpočtových pravidlech územních rozpočtů, ve znění pozdějších předpisů (dále jen „zákon č. 250/2000 Sb.“)

SMLUVNÍ STRANY

POSKYTOVATEL:

Ústecký kraj
Sídlo: Velká Hradební 3118/48, 400 02 Ústí nad Labem
Zastoupený: xxx
Kontaktní osoba: Ing. Dagmar Hyblerová, referent odboru životního prostředí a zemědělství
E-mail/telefon: hyblerova.d@kr-ustecky.cz/475 657 170
IČ: 70892156
DIČ: CZ70892156
Bank. spojení: Česká spořitelna, a.s.
Číslo účtu: 1630952/0800
(dále jen „poskytovatel“)

a

PŘÍJEMCE (název/obchodní firma/jméno a příjmení):
Středisko ekologické výchovy SEVER Litoměřice, o.p.s.
Sídlo/bydliště: Masarykova 701/35, 412 01 Litoměřice
Zastoupený: Bc. Milošem Fejfárkem, ředitelem
Kontaktní osoba: Bc. Miloš Fejfárek
E-mail/telefon: milos.fejfarek@sever.lt/774277922
IČ/Datum narození: 28745418
DIČ: CZ28745418
Bank. spojení: Československá obchodní banka
Číslo účtu: 245999932/0300

(dále jen „příjemce“)

Článek I.

1. Smluvní strany se dohodly na změně Článku I. odst. 1 a Článku II. odst. 4 a 5 Smlouvy o poskytnutí neinvestiční dotace č. 24/SML2268/SoPD/ZPZ uzavřené na základě usnesení Rady Ústeckého kraje č. 015/93R/2023 ze dne 20. 3. 2024 a Zastupitelstva Ústeckého kraje č. 025/29Z/2024 ze dne 24. 6. 2024, kterým bylo rozhodnuto o poskytnutí dotace Středisku ekologické výchovy SEVER Litoměřice, o.p.s. z Programu pro rozvoj ekologické výchovy,

vzdělávání a osvěty (EVVO) na území Ústeckého kraje na období let 2022 až 2025 na realizaci projektu **„Revitalizace zahrady“** (dále jen „Smlouva“) takto:

Článek I. odst. 1 Smlouvy nově zní:

Poskytovatel v souladu s usnesením Rady Ústeckého kraje č. 015/93R/2024 ze dne 20. 3. 2024 a Zastupitelstva Ústeckého kraje č. 025/29Z/2024 ze dne 24. 6. 2024 poskytuje příjemci z Programu neinvestiční dotaci ve výši 170 000 Kč (slovy: sto sedmdesát tisíc korun českých), která bude převedena bezhotovostně na účet příjemce uvedený v záhlaví této smlouvy, pod UZ (účelovým znakem) 00079, za podmínky, že příjemce stanoveným způsobem realizuje projekt dle odst. 3. tohoto Článku nejpozději do 31. 8. 2025.

Článek II. odst. 4 Smlouvy nově zní:

Termínem ukončení realizace projektu je 31. 8. 2025. Pro příjemce je tento termín stanoven jako závazný ukazatel.

Článek II. odst. 5 Smlouvy nově zní:

Dotace je poskytnuta účelově (viz čl. II. odst. 1.) a lze ji použít pouze na úhradu uznatelných nákladů přímo souvisejících s realizací projektu a vzniklých v době od 1. 3. 2024 do 31. 8. 2025 (účinnost uznatelných nákladů).

2. Ostatní smluvní ujednání zůstávají beze změn.

Článek II.

1. Tento dodatek bude v úplném znění uveřejněn prostřednictvím registru smluv postupem dle zákona č. 340/2015 Sb., o zvláštních podmínkách účinnosti některých smluv, uveřejňování těchto smluv a o registru smluv (zákon o registru smluv), ve znění pozdějších předpisů. Příjemce prohlašuje, že souhlasí s uveřejněním svých osobních údajů obsažených v této smlouvě, které by jinak podléhaly znečitelnění, v registru smluv, popř. disponuje souhlasem třetích osob uvedených na své straně s uveřejněním jejich osobních údajů v registru smluv, které by jinak podléhaly znečitelnění. Smluvní strany se dohodly na tom, že uveřejnění v registru smluv provede poskytovatel, který zároveň zajistí, aby informace o uveřejnění tohoto dodatku byla zaslána příjemci do datové schránky ID **nvz5svi**. Dodatek nabývá platnosti dnem jeho uzavření a účinnosti dnem uveřejnění v registru smluv.

2. Tento dodatek bude uzavřen v elektronické formě ve formátu PDF s podepsáním platnými zaručenými elektronickými podpisy smluvních stran založenými na kvalifikovaných certifikátech, když každá ze smluvních stran obdrží tento dodatek v elektronické formě s uznávanými elektronickými podpisy smluvních stran.

Poskytovatel potvrzuje, že o uzavření tohoto dodatku bylo rozhodnuto usnesením Rady Ústeckého kraje č. … ze dne …

V Ústí nad Labem dne ..... V ..... dne .....

....

Poskytovatel
Ústecký kraj
xxx

Příjemce
Bc. Miloš Fejfárek
ředitel

ústecký kraj

Bod 9.12 příloha 8

Číslo jednací: KUUK/162269/2024
UID: kuukes920af0cf

Číslo smlouvy u poskytovatele: 24/SML2269/01/SoPD/ZPZ
Číslo smlouvy u příjemce:

DODATEK Č. 1 KE SMLOUVĚ O POSKYTNUTÍ NEINVESTIČNÍ DOTACE

uzavřený v souladu s ust. §10a zákona č. 250/2000 Sb., o rozpočtových pravidlech územních rozpočtů, ve znění pozdějších předpisů (dále jen „zákon č. 250/2000 Sb.“)

SMLUVNÍ STRANY

POSKYTOVATEL:

Ústecký kraj
Sídlo: Velká Hradební 3118/48, 400 02 Ústí nad Labem
Zastoupený: xxx
Kontaktní osoba: Ing. Dagmar Hyblerová, referent odboru životního prostředí a zemědělství
E-mail/telefon: hyblerova.d@kr-ustecky.cz/475 657 170
IČ: 70892156
DIČ: CZ70892156
Bank. spojení: Česká spořitelna, a.s.
Číslo účtu: 1630952/0800
(dále jen „poskytovatel“)

a

PŘÍJEMCE (název/obchodní firma/jméno a příjmení):
Středisko ekologické výchovy SEVER Litoměřice, o.p.s.
Sídlo/bydliště: Masarykova 701/35, 412 01 Litoměřice
Zastoupený: Bc. Milošem Fejfárkem, ředitelem
Kontaktní osoba: Bc. Miloš Fejfárek
E-mail/telefon: milos.fejfarek@sever.lt/774277922
IČ/Datum narození: 28745418
DIČ: CZ28745418
Bank. spojení: Československá obchodní banka
Číslo účtu: 245999932/0300

(dále jen „příjemce“)

Článek I.

1. Smluvní strany se dohodly na změně Článku I. odst. 1 a Článku II. odst. 4 a 5 Smlouvy o poskytnutí neinvestiční dotace č. 24/SML2269/SoPD/ZPZ uzavřené na základě usnesení Rady Ústeckého kraje č. 015/93R/2023 ze dne 20. 3. 2024 a Zastupitelstva Ústeckého kraje č. 025/29Z/2024 ze dne 24. 6. 2024, kterým bylo rozhodnuto o poskytnutí dotace Středisku ekologické výchovy SEVER Litoměřice, o.p.s. z Programu pro rozvoj ekologické výchovy,

vzdělávání a osvěty (EVVO) na území Ústeckého kraje na období let 2022 až 2025 na realizaci projektu **„Třídím, třídíš, třídíme“** (dále jen „Smlouva“) takto:

Článek I. odst. 1 Smlouvy nově zní:

Poskytovatel v souladu s usnesením Rady Ústeckého kraje č. 015/93R/2024 ze dne 20. 3. 2024 a Zastupitelstva Ústeckého kraje č. 025/29Z/2024 ze dne 24. 6. 2024 poskytuje příjemci z Programu neinvestiční dotaci ve výši 193 310 Kč (slovy: sto devadesát tři tisíc tři sta deset korun českých), která bude převedena bezhotovostně na účet příjemce uvedený v záhlaví této smlouvy, pod UZ (účelovým znakem) 00079, za podmínky, že příjemce stanoveným způsobem realizuje projekt dle odst. 3. tohoto Článku nejpozději do 31. 8. 2025.

Článek II. odst. 4 Smlouvy nově zní:

Termínem ukončení realizace projektu je 31. 8. 2025. Pro příjemce je tento termín stanoven jako závazný ukazatel.

Článek II. odst. 5 Smlouvy nově zní:

Dotace je poskytnuta účelově (viz čl. II. odst. 1.) a lze ji použít pouze na úhradu uznatelných nákladů přímo souvisejících s realizací projektu a vzniklých v době od 1. 3. 2024 do 31. 8. 2025 (účinnost uznatelných nákladů).

2. Ostatní smluvní ujednání zůstávají beze změn.

Článek II.

1. Tento dodatek bude v úplném znění uveřejněn prostřednictvím registru smluv postupem dle zákona č. 340/2015 Sb., o zvláštních podmínkách účinnosti některých smluv, uveřejňování těchto smluv a o registru smluv (zákon o registru smluv), ve znění pozdějších předpisů. Příjemce prohlašuje, že souhlasí s uveřejněním svých osobních údajů obsažených v této smlouvě, které by jinak podléhaly znečitelnění, v registru smluv, popř. disponuje souhlasem třetích osob uvedených na své straně s uveřejněním jejich osobních údajů v registru smluv, které by jinak podléhaly znečitelnění. Smluvní strany se dohodly na tom, že uveřejnění v registru smluv provede poskytovatel, který zároveň zajistí, aby informace o uveřejnění tohoto dodatku byla zaslána příjemci do datové schránky ID **nvz5svi**. Dodatek nabývá platnosti dnem jeho uzavření a účinnosti dnem uveřejnění v registru smluv.

2. Tento dodatek bude uzavřen v elektronické formě ve formátu PDF s podepsáním platnými zaručenými elektronickými podpisy smluvních stran založenými na kvalifikovaných certifikátech, když každá ze smluvních stran obdrží tento dodatek v elektronické formě s uznávanými elektronickými podpisy smluvních stran.

Poskytovatel potvrzuje, že o uzavření tohoto dodatku bylo rozhodnuto usnesením Rady Ústeckého kraje č. … ze dne …

V Ústí nad Labem dne .....

V ..... dne .....

.....

Poskytovatel
Ústecký kraj
xxx

.....

Příjemce
Bc. Miloš Fejfárek
ředitel

ústecký kraj

Bod 9.12 příloha 9

Číslo jednací: KUUK/162271/2024
UID: kuukes920af0d2

Číslo smlouvy u poskytovatele: 24/SML2270/01/SoPD/ZPZ
Číslo smlouvy u příjemce:

DODATEK Č. 1 KE SMLOUVĚ O POSKYTNUTÍ NEINVESTIČNÍ DOTACE

uzavřený v souladu s ust. §10a zákona č. 250/2000 Sb., o rozpočtových pravidlech územních rozpočtů, ve znění pozdějších předpisů (dále jen „zákon č. 250/2000 Sb.“)

SMLUVNÍ STRANY

POSKYTOVATEL:

Ústecký kraj
Sídlo: Velká Hradební 3118/48, 400 02 Ústí nad Labem
Zastoupený: xxx
Kontaktní osoba: Ing. Dagmar Hyblerová, referent odboru životního prostředí a zemědělství
E-mail/telefon: hyblerova.d@kr-ustecky.cz/475 657 170
IČ: 70892156
DIČ: CZ70892156
Bank. spojení: Česká spořitelna, a.s.
Číslo účtu: 1630952/0800
(dále jen „poskytovatel“)

a

PŘÍJEMCE (název/obchodní firma/jméno a příjmení):
Středisko ekologické výchovy SEVER Litoměřice, o.p.s.
Sídlo/bydliště: Masarykova 701/35, 412 01 Litoměřice
Zastoupený: Bc. Milošem Fejfárkem, ředitelem
Kontaktní osoba: Bc. Miloš Fejfárek
E-mail/telefon: milos.fejfarek@sever.lt/774277922
IČ/Datum narození: 28745418
DIČ: CZ28745418
Bank. spojení: Československá obchodní banka
Číslo účtu: 245999932/0300

(dále jen „příjemce“)

Článek I.

1. Smluvní strany se dohodly na změně Článku I odst. 1 a Článku II. odst. 4 a 5 Smlouvy o poskytnutí neinvestiční dotace č. 24/SML2270/SoPD/ZPZ uzavřené na základě usnesení Rady Ústeckého kraje č. 015/93R/2023 ze dne 20. 3. 2024 a Zastupitelstva Ústeckého kraje č. 025/29Z/2024 ze dne 24. 6. 2024, kterým bylo rozhodnuto o poskytnutí dotace Středisku ekologické výchovy SEVER Litoměřice, o.p.s. z Programu pro rozvoj ekologické výchovy,

vzdělávání a osvěty (EVVO) na území Ústeckého kraje na období let 2022 až 2025 na realizaci projektu **„Nové exkurze SEVERu – Sovice a Laffitova vyhlídka“** (dále jen „Smlouva“) takto:

Článek I. odst. 1 Smlouvy nově zní:

Poskytovatel v souladu s usnesením Rady Ústeckého kraje č. 015/93R/2024 ze dne 20. 3. 2024 a Zastupitelstva Ústeckého kraje č. 025/29Z/2024 ze dne 24. 6. 2024 poskytuje příjemci z Programu neinvestiční dotaci ve výši 151 070 Kč (slovy: sto padesát jedna tisíc sedmdesát korun českých), která bude převedena bezhotovostně na účet příjemce uvedený v záhlaví této smlouvy, pod UZ (účelovým znakem) 00079, za podmínky, že příjemce stanoveným způsobem realizuje projekt dle odst. 3. tohoto Článku nejpozději do 31. 8. 2025.

Článek II. odst. 4 Smlouvy nově zní:

Termínem ukončení realizace projektu je 31. 8. 2025. Pro příjemce je tento termín stanoven jako závazný ukazatel.

Článek II. odst. 5 Smlouvy nově zní:

Dotace je poskytnuta účelově (viz čl. II. odst. 1.) a lze ji použít pouze na úhradu uznatelných nákladů přímo souvisejících s realizací projektu a vzniklých v době od 1. 3. 2024 do 31. 8. 2025 (účinnost uznatelných nákladů).

2. Ostatní smluvní ujednání zůstávají beze změn.

Článek II.

1. Tento dodatek bude v úplném znění uveřejněn prostřednictvím registru smluv postupem dle zákona č. 340/2015 Sb., o zvláštních podmínkách účinnosti některých smluv, uveřejňování těchto smluv a o registru smluv (zákon o registru smluv), ve znění pozdějších předpisů. Příjemce prohlašuje, že souhlasí s uveřejněním svých osobních údajů obsažených v této smlouvě, které by jinak podléhaly znečitelnění, v registru smluv, popř. disponuje souhlasem třetích osob uvedených na své straně s uveřejněním jejich osobních údajů v registru smluv, které by jinak podléhaly znečitelnění. Smluvní strany se dohodly na tom, že uveřejnění v registru smluv provede poskytovatel, který zároveň zajistí, aby informace o uveřejnění tohoto dodatku byla zaslána příjemci do datové schránky ID **nvz5svi**. Dodatek nabývá platnosti dnem jeho uzavření a účinnosti dnem uveřejnění v registru smluv.

2. Tento dodatek bude uzavřen v elektronické formě ve formátu PDF s podepsáním platnými zaručenými elektronickými podpisy smluvních stran založenými na kvalifikovaných certifikátech, když každá ze smluvních stran obdrží tento dodatek v elektronické formě s uznávanými elektronickými podpisy smluvních stran.

Poskytovatel potvrzuje, že o uzavření tohoto dodatku bylo rozhodnuto usnesením Rady Ústeckého kraje č. … ze dne …

V Ústí nad Labem dne …… V …….. dne ……

.....	.....
Poskytovatel Ústecký kraj xxx	Příjemce Bc. Miloš Fejfárek ředitel

bod 9.14 příloha 1

Navrhovaná aktualizace PRVKÚK č. 72 Vlastislav

ORP	obec	část kódu	část obce	zpracovatel	podklady	realizace	typ změny	počet dotčených obyvatel dle údajů obce	náklady záměru dle metodiky Čj.: 14000/2020-15132	Měrný ukazatel navrhované změny	Aglomerace	investice do roku 2030 dle platné karty PRVKÚK
								2024	tis. Kč	(tis.Kč/1 TBO)		tis. Kč
Lovosice	Vlastislav	4208.0209.01	Vlastislav	spolek Europrojekty	Návrh ze dne 25. 7. 2024	2025-2026	rozšíření vodovodní sítě	20	3 238,00	161,900	ne	0

Vodovod - popis návrhového stavu - platné znění:

Systém zásobení obce Vlastislav se nebude v budoucnosti měnit.

Vodovod - Návrh aktualizace popisu návrhového stavu:

Pro místní část Chrastná je navrženo vybudování vodovodního řadu v délce 1,1 km s napojením na stávající vodovodní systém v obci Vlastislav, jehož zdroje jsou pro tento záměr kapacitní.

Závěr:

Předmětem aktualizace je změna výhledového stavu ve složce pitná voda. V původním návrhu výhledového stavu PRVKÚK se s dostavbou vodovodní sítě pro lokalitu Chrástná, která dosud není napojena na vodovod pro veřejnou potřebu, neuvažovalo. Vybudování plánovaného rozšíření vodovodní sítě v Chrástné zajistí obyvatelům dodávku pitné vody v potřebném množství a kvalitě odpovídající vyhl. 252/2004 Sb., kterou se stanoví hygienické požadavky na pitnou vodu. Předpokládané náklady na realizaci jsou 3 238 tis. Kč a měrný ukazatel na 1TBO je 161,9 tis. Kč. Náklady byly stanoveny dle metodického pokynu Ministerstva zemědělství Čj.: 14000/2020-15132. Navrženou změnu PRVKÚK doporučujeme ZÚK ke schválení.

bod 9.15 příloha 1

Navrhovaná aktualizace PRVKÚK č. 74 Růžová

ORP	obec	část kódu	část obce	zpracovatel	podklady	realizace	typ změny	počet dotčených obyvatel dle údajů obce	náklady záměru dle metodiky Čj.: 14000/2020-15132	Měrný ukazatel navrhované změny	Aglomerace	investice do roku 2030 dle platné karty PRVKÚK
								2024	tis. Kč	(tis.Kč/1 TBO)		tis. Kč
Děčín	Růžová	4202.0035.01	Kamenická Stráň	Obec Růžová	Návrh ze dne 25. 5. 2024	2025	vybudování místního zdroje	8	1 577,00	197,125	ne	0

Vodovod - popis návrhového stavu - platné znění:

S ohledem na vysoký podíl vody nefakturované a specifické úniky vody z potrubí se v obci Růžová předpokládá do roku 2030 provedení opatření, která povedou ke snížení podílu vody nefakturované na celkové spotřebě vody. Před rozhodnutím o přípravě rekonstrukce bude nutné posoudit příčiny vyšších hodnot vody nefakturované a prověřit technický a provozní stav rozvodné sítě a případně navrhnout rekonstrukci rozvodné sítě. Objem investičních nákladů, který je potřebný na realizaci těchto opatření, je vyjádřen formou návrhu rekonstrukce rozvodné sítě v obci. Předpokládá se pouze doplňování rozvodné sítě včetně potřeb nové výstavby – DN 80 v délce cca 360m. Navržená doba výstavby po roce 2031.

Vodovod - Návrh aktualizace popisu návrhového stavu:

S ohledem na vysoký podíl vody nefakturované a specifické úniky vody z potrubí se v obci Růžová předpokládá do roku 2030 provedení opatření, která povedou ke snížení podílu vody nefakturované na celkové spotřebě vody. Před rozhodnutím o přípravě rekonstrukce bude nutné posoudit příčiny vyšších hodnot vody nefakturované a prověřit technický a provozní stav rozvodné sítě a případně navrhnout rekonstrukci rozvodné sítě. Předpokládá se doplňování rozvodné sítě pro potřeby nové výstavby – DN 80 v délce cca 360m. V místní části Kamenická Stráň je navrženo vybudování místního zdroje - vrtané studny pro zajištění zásobování obyvatel pitnou vodou.

Závěr:

Předmětem aktualizace je změna výhledového stavu ve složce pitná voda. V původním návrhu výhledového stavu PRVKÚK není zajištění zásobování pitnou vodou v části Kamenická Stráň řešeno, obyvatelé jsou odkázáni na individuální zdroje. Vybudování plánovaného veřejného odběrného místa zajistí obyvatelům přístup k pitné vodě v kvalitě odpovídající vyhl. 252/2004 Sb., kterou se stanoví hygienické požadavky na pitnou vodu. Předpokládané náklady na realizaci jsou 1 577 tis. Kč a měrný ukazatel na 1TBO je 197 tis. Kč. Náklady byly stanoveny dle metodického pokynu Ministerstva zemědělství Čj.: 14000/2020-15132. Navrženou změnu PRVKÚK doporučujeme ZÚK ke schválení.

bod 9.16 příloha 1

Navrhovaná aktualizace PRVKÚK č. 75 Radovesice

ORP	obec	část kódu	část obce	zpracovatel	podklady	realizace	typ změny	počet dotčených obyvatel dle údajů obce	náklady záměru dle metodiky Čj.: 14000/2020-15132	Měrný ukazatel navrhované změny	Aglomerace	investice do roku 2030 dle platné karty PRVKÚK
								2024	tis. Kč	(tis.Kč/1 TBO)		tis. Kč
Lovosice	Radovesice	4208.0199.01.01	Radovesice	Obec Radovesice	Návrh ze dne 8. 8. 2024	2025-2026	dostavba kanalizace	35	1 909,00	54,543	ne	0

Kanalizace - popis návrhového stavu - platné znění:

S ohledem na stáří kanalizace a použité trubní materiály, doporučujeme v této lokalitě postupnou rekonstrukci stávající kanalizační sítě.

Kanalizace - Návrh aktualizace popisu návrhového stavu:

Je navrženo podchycení stávajícího odtoku odpadních vod volnou výústí do toku Rosovka, a to vybudováním čerpací stanice odpadních vod (ČSOV) a výtlačného řadu v délce 0,3 km, kterým budou odpadní vody převedeny do kanalizačního systému zakončeného ČOV Libochovice.
S ohledem na stáří kanalizace a použité trubní materiály, doporučujeme v této lokalitě postupnou rekonstrukci stávající kanalizační sítě.

Závěr:

Předmětem aktualizace je změna výhledového stavu ve složce odpadní voda. V původním návrhu výhledového stavu PRVKÚK nebyla řešena problematika vypouštění odpadních vod volnou výústí do toku Rosovka. Vybudováním plánovaného výtlačného řadu a čerpací stanice odpadních vod bude odstraněn nevyhovující stav, kdy nedostatečně čištěné odpadní vody odtékají do vodoteče volnou kanalizační výústí. Předpokládané náklady na realizaci jsou 1 909 tis. Kč a měrný ukazatel na 1TBO je 54,5 tis. Kč. Náklady byly stanoveny dle metodického pokynu Ministerstva zemědělství Čj.: 14000/2020-15132. Navrženou změnu PRVKÚK doporučujeme ZÚK ke schválení.

ústecký kraj

VÝZVA

k podání žádostí o dotaci z Programu podpory rozvoje zemědělství a venkovských oblastí v Ústeckém kraji na období let 2022 až 2025

pro rok 2025

1. Program:

Usnesením č. 104/24Z/2023 ze dne 30. 10. 2023 schválilo Zastupitelstvo Ústeckého kraje **znění Program podpory zemědělství a venkovských oblastí v Ústeckém kraji na období let 2022 až 2025** (dále jen „Program“).

2. Administrátor Programu:

Odbor životního prostředí a zemědělství vyzývá žadatele o dotaci pro oblasti podpory vymezené v Čl. 4 Programu

1) **Dotační titul č. 1: Investiční podpora do zemědělských hospodářství související se zemědělskou prvovýrobou,**
2) **Dotační titul č. 2: Podpora na investice související se zpracováním zemědělských produktů a jejich uvedením na trh.**

k podání žádostí o dotaci pro rok 2025 dle Čl. 6 Programu a na předepsaných elektronických formulářích včetně povinných a nedílných příloh dle Čl. 2 odst. 5) a 6) Programu.

3. Lhůta pro podání žádosti:

od 10. 1. 2025 do 10. 2. 2025 (na podatelně KÚÚK)

4. Předpokládané termíny schvalovacího řízení:

Odstranění vad žádostí na základě e-mailové zprávy	Do 28. 2. 2025
Projednání žádostí ve výběrové komisi jmenované RÚK	II. Q
Projednání žádostí v Radě Ústeckého kraje	II. Q
Projednání žádostí ve Výboru pro zemědělství a venkov ZÚK	II. Q
Projednání žádostí v Zastupitelstvu Ústeckého kraje	II. Q

5. Předpokládaný objem finančních prostředků Programu:
11 000 000 Kč

Na základě stanoviska Ministerstva financí, č.j.: MF-32529/2021/1203-2 ze dne 15. 11. 2021, k ustanovení § 10a odst. 3 písm. f) bodu 2 zákona č. 250/2000 Sb., o rozpočtových pravidlech územních rozpočtů, ve znění pozdějších předpisů, **pro doložení údajů o skutečném majiteli** právnické osoby podle § 10a odst. 3 písm. f) bodu 2 **lze u zapsaných spolků nahradit předložení úplného výpisu** z evidence skutečných majitelů podle § 16 zákona č. 37/2021 Sb., o evidenci skutečných majitelů, předložením výpisu částečného podle § 14 zákona č. 37/2021 Sb.

Tuto výzvu schválilo Zastupitelstvo Ústeckého kraje usnesením č. xx ze dne **9. 12. 2024.**

ústecký kraj

Bod 9.18 příloha 1

VÝZVA

k podání žádostí o dotaci z Programu pro rozvoj ekologické výchovy, vzdělávání a osvěty (EVVO) na území Ústeckého kraje na období let 2022 až 2025

pro rok 2025

1. Program:
Usnesením č. 025/30Z/2024 ze dne 9. 9. 2024 schválilo Zastupitelstvo Ústeckého kraje **aktualizované znění Programu pro rozvoj ekologické výchovy, vzdělávání a osvěty (EVVO) na území Ústeckého kraje na období let 2022 až 2025** (dále jen „Program").

2. Administrátor Programu:
Odbor životního prostředí a zemědělství vyzývá žadatele o dotaci pro oblast podpory vymezenou v Čl. 3 Programu

Rozvoj ekologické výchovy, vzdělávání a osvěty (EVVO) na území Ústeckého kraje

k podání žádostí o dotaci pro rok 2025 dle Čl. 6 Programu a na předepsaných elektronických formulářích včetně povinných a nedílných příloh dle Čl. 2 odst. 5) a 6) Programu.

3. Lhůta pro podání žádosti:

od 10. 1. 2025 do 10. 2. 2025 (na podatelně KÚÚK)

4. Předpokládané termíny schvalovacího řízení:

Odstranění vad žádostí na základě e-mailové zprávy	do 28. 2. 2025
Projednání žádostí v Radě Ústeckého kraje	II. Q 2025
Projednání žádostí ve Výboru pro životní prostředí ZÚK	II. Q 2025
Projednání žádostí v Zastupitelstvu Ústeckého kraje	II. Q 2025

5. Předpokládaný objem finančních prostředků Programu:
6 000 000 Kč

Na základě stanoviska Ministerstva financí, č. j.: MF-32529/2021/1203-2 ze dne 15. 11. 2021, k ustanovení § 10a odst. 3 písm. f) bodu 2 zákona č. 250/2000 Sb., o rozpočtových pravidlech územních rozpočtů, ve znění pozdějších předpisů, **pro doložení údajů o skutečném majiteli** právnické osoby podle § 10a odst. 3 písm. f) bodu 2 **lze u zapsaných spolků nahradit předložení úplného výpisu** z evidence skutečných majitelů podle § 16 zákona č. 37/2021 Sb., o evidenci skutečných majitelů, **předložením výpisu částečného podle § 14 zákona č. 37/2021 Sb.**

Tuto výzvu schválilo Zastupitelstvo Ústeckého kraje usnesením č. … ze dne 9. 12. 2024.

ústecký kraj

Program pro rozvoj eko-agro oblastí v Ústeckém kraji na období let 2022 až 2025 (dále jen "Program")

Čl. 1
Základní princip

1) Vyhlašovatelem Programu je Ústecký kraj se sídlem Velká Hradební 3118/48, 400 02 Ústí nad Labem (dále jen „poskytovatel").

2) Program v návaznosti na zákon č. 129/2000 Sb., o krajích (krajské zřízení), ve znění pozdějších předpisů, zákon č. 250/2000 Sb., o rozpočtových pravidlech územních rozpočtů, ve znění pozdějších předpisů a na Zásady pro poskytování dotací a návratných finančních výpomocí Ústeckým krajem (dále jen „Zásady") upravuje postupy a stanoví základní pravidla při poskytování dotací v rámci tohoto Programu. Na poskytnutí dotace není právní nárok.

3) Poskytování dotací v rámci Programu je vedeno snahou podporovat v rámci jeho možností, v souladu s jeho prioritami a v souladu s ustanoveními Smlouvy o fungování Evropské unie a nařízeními Komise (EU)

   - 2023/2831 ze dne 13. prosince 2023 o použití článků 107 a 108 Smlouvy o fungování Evropské unie na podporu *de minimis (Úř. věst. L, 2023/2831, 15.12.2023)*, (dále jen „nařízení Komise (EU) 2023/2831"),
   - č. 1408/2013 ze dne 18. prosince 2013 o použití čl. 107 a 108 Smlouvy o fungování Evropské unie na podporu *de minimis* v odvětví zemědělství (Úř. věst. L352/9, 24. 12. 2013), ve znění nařízení (EU) 2019/316, 2022/2046 a 2023/2391(dále jen „nařízení Komise (EU) č. 1408/2013"),
   - č. 717/2014 ze dne 27. června 2014 o použití článku 107 a 108 Smlouvy o fungování Evropské unie na podporu *de minimis* v odvětví rybolovu a akvakultury (Úř. věst. L 190/45, 28. 6. 2014), ve znění nařízení (EU) 2020/2008, 2022/2514 a 2023/2391(dále jen „nařízení Komise (EU) č. 717/2014"),

   upravujícími poskytování veřejné podpory, všestranný rozvoj území a uspokojování potřeb občanů kraje.

Čl. 2

Vymezení pojmů, základní náležitosti žádosti a její přílohy

1) **Dotací v rámci vyhlášeného dotačního programu** jsou finanční prostředky poskytnuté z rozpočtu poskytovatele příjemci dotace na úhradu nákladů na realizaci projektu, který byl předložen na základě dotačního programu vyhlášeného poskytovatelem, a který byl určeným způsobem vybrán.

2) **Žadatelem (příjemcem) o** dotaci může být jakýkoliv subjekt (fyzická nebo právnická osoba) splňující podmínky uvedené v odstavci „žadatel" přílohy A1, B1, C1, D1, E1 a F1 platné pro příslušnou oblast podpory tohoto Programu. Žadateli mimo takto vymezený okruh žadatelů nevzniká právo na hodnocení jeho žádosti.

3) **Podpora *de minimis*** - podpora malého rozsahu (*de minimis*), kterou v případě tohoto Programu upravuje nařízení Komise (EU) č. 1408/2013, nařízení Komise (EU) č. 717/2014 a nařízení Komise (EU) 2023/2831.

Nařízení Komise stanoví pravidla, při jejichž dodržení je umožněno využití právních výhod pro poskytování podpor, pokud podpora svou výší nepřekročí nařízením stanovené stropy. Celková výše podpory, kterou členský stát udělí jednomu (propojenému) podniku, nesmí přesáhnout

a) v žádném tříletém období dle nařízení Komise (EU):

- 2023/2831 maximálně částku 300 000 €,

b) za libovolná tři po sobě jdoucí účetní období dle nařízení Komise (EU) č.:

- 1408/2013 maximálně částku 20 000 €,
- 717/2014 maximálně částku 40 000 €.

Výši již poskytnuté podpory lze ověřit ve veřejné části registru *de minimis* umístěného na https://eagri.cz/public/app/RDM/Portal.

4) **Úplnou žádostí o dotaci** se rozumí vyplněný předepsaný elektronický formulář žádosti (příloha A2, B2, C2, D2, E2 a F2) včetně:
   a) nedílných příloh vymezených v příloze A1, B1, C1, D1, E1 a F1;
   b) povinných příloh (odst. 6 tohoto článku Programu).

   Úplná žádost netrpí následujícími nedostatky: podání žádosti subjektem nesplňujícím kritéria žadatele dle čl. 2 odst. 2 Programu; absence, neúplnost a chyby v předepsaných formulářích; nedodržení procentuálního podílu dotace a maximální výše požadované dotace dle čl. 4 odst. 3 Programu; zařazení neuznatelných nákladů dle čl. 2 odst. 10 Programu.

5) **Nedílné přílohy -** vymezené v příloze A1, B1, C1, D1, E1 a F1.

6) **Povinné přílohy** (pokud údaje v nich uvedené nemůže kraj získat či nevyplývají z veřejných rejstříků (netýká se skutečností, které jsou stvrzovány čestným prohlášením)):

   a) u právnických osob doklady osvědčující právní osobnost žadatele o dotaci (např. výpis z obchodního rejstříku, výpis z registru ekonomických subjektů) a další doklady (např. společenská smlouva, stanovy, statut, živnostenský list, zřizovací listina), a to v kopii, a výpis nebo doklady obsahující údaje o skutečném majiteli;
   b) doklady ustanovení (např. volba, jmenování) statutárního zástupce právnické osoby, současně s dokladem osvědčujícím jeho oprávnění jednat jménem žadatele o dotaci navenek (podepisování smluv), a to v kopii;
   c) **doklady o přidělení IČ a rozhodnutí o registraci a přidělení DIČ** (pokud má registrační povinnost), a to v kopii;
   d) **doklady o zřízení běžného účtu u peněžního ústavu** (smlouva), a to v kopii;
   e) čestné prohlášení o podpoře *de minimis* dle přílohy H.

7) **Uznatelný náklad** je nezbytný náklad vynaložený na realizaci projektu, který není definován jako neuznatelný v odst. 8) tohoto článku a který splňuje všechny následující podmínky:
   a) vyhovuje zásadám efektivnosti, účelnosti a hospodárnosti,
   b) vznikl příjemci v přímé souvislosti s prováděním projektu ve schváleném období realizace,
   c) **byl uhrazen do konce realizace projektu**,
   d) byl skutečně vynaložen a zachycen v účetnictví příjemce dotace, na jeho účetních dokladech, v případě, že je povinen vést účetnictví dle platných předpisů, je identifikovatelný, ověřitelný a podložený prvotními podpůrnými doklady.

8) **Neuznatelný náklad** je náklad na:
   a) pořízení dlouhodobého a krátkodobého finančního majetku,
   b) dlužný úrok, penále, pokuty a jiné sankce,
   c) opatření pro možné budoucí ztráty nebo dluhy,
   d) nákupy pozemků nebo budov,

e) rekonstrukce a opravy nemovitostí, s výjimkou oblasti podpory záchranných stanic na území Ústeckého kraje
f) ztráty z devizových kurzů,
g) pohoštění a alkohol,
h) uzavřené leasingové smlouvy,
i) cestovné nad rámec úpravy zákona č. 262/2006 Sb., zákoník práce, ve znění pozdějších předpisů, pro zaměstnavatele, který je uveden v § 109 odst. 3 tohoto právního předpisu,
j) mzdy včetně odvodů nad rámec platových předpisů pro zaměstnance ve veřejných službách a správě,
k) náhrady mzdy za dobu nepřítomnosti (dovolená, nepřítomnost, nemoc, svátek).

9) **Odděleným účetnictvím** povinnost příjemce sledovat finanční toky vztahující se k přijetí dotace a k realizaci projektu. Příjemce dotace je povinen zajistit řádné a oddělené sledování poskytnuté dotace ve svém účetnictví, kdy musí být jednoznačně prokazatelné, že konkrétní příjem/výnos je dotací anebo příjmem/výnosem vztahujícím se k projektu a konkrétní výdaj/náklad je hrazen z dotace anebo z vlastních prostředků příjemce vložených do projektu z hlediska celkových uznatelných nákladů projektu. Příjemce, který je povinen vést účetnictví v souladu se zákonem č. 563/1991 Sb., o účetnictví, ve znění pozdějších předpisů, musí zaručit jednoznačné přiřazení účetních položek vztahujících se k realizaci projektu z hlediska příjmů/výnosů a výdajů/nákladů (neinvestiční dotace) a zařazení do evidence majetku (investiční dotace). Pro oddělené účtování o projektu lze využít všech dostupných způsobů, které účetní software umožňuje (střediska, zakázky, organizace, akce, analytická evidence, účelový znak apod.). Povinnost vést oddělené účetnictví s jednoznačnou vazbou ke konkrétnímu projektu platí i po dobu udržitelnosti. V době udržitelnosti je nutné evidovat v oddělené účetní evidenci provozní příjmy/výnosy a náklady/výdaje, které přímo souvisejí s realizovanou operací, např. náklady/výdaje na opravu či údržbu majetku pořízeného z dotace. Příjemce, který vede daňovou evidenci v souladu se zákonem č. 586/1992 Sb., o daních z příjmů, ve znění pozdějších předpisů, je povinen použít jiný prokazatelný způsob evidence finančních toků dotace a musí jednoznačně prokázat, zda konkrétní příjem/výnos se vztahuje k realizaci projektu a výdaj/náklad byl hrazen z dotace anebo z vlastních prostředků příjemce vložených do projektu z hlediska celkových uznatelných nákladů projektu.

Čl. 3

Vymezení eko-agro oblastí podpory

1) Obnova krajiny a biodiverzity na území Ústeckého kraje (Příloha A1, A2, A3);

- *dotace bude poskytnuta dle nařízení Komise (EU) č. 1408/*2013*, (pouze část z DT 1 a DT 2)*

2) Podpora záchranných stanic na území Ústeckého kraje (Příloha B1, B2, B3);

- *dotace nenaplňuje znaky veřejné podpory ve smyslu článku 107 odst. 1 Smlouvy o fungování Evropské unie*.

3) Podpora včelařů na území Ústeckého kraje (Příloha C1, C2, C3);

- *dotace buďto nenaplňuje znaky veřejné podpory ve smyslu článku 107 odst. 1 Smlouvy o fungování Evropské unie (pro DT 1), nebo bude poskytnuta dle nařízení Komise (EU) č.* 1408/2013 *(pro DT 2)*

4) Podpora rybářství a rybníkářství na území Ústeckého kraje (Příloha D1, D2, D3);

- dotace bude poskytnuta dle nařízení Komise (EU) č. 717/2014,

5) Podpora myslivosti na území Ústeckého kraje (Příloha E1, E2, E3)

- dotace bude poskytnuta dle nařízení Komise (EU) 2023/2831,

6) Podpora veterinárních lékařů pro velká hospodářská zvířata na území Ústeckého kraje (Příloha F1, F2, F3)

- dotace bude poskytnuta dle nařízení Komise (EU) 2023/2831

Čl. 4

Podmínky pro poskytnutí dotace a její použití

1) Sledovaný záměr (důvody dotační podpory), předmět (účel dotace) a povaha dotace je konkrétně stanovena v příloze A1, B1, C1, D1, E1 a F1 Programu dle oblastí podpory specifikovaných v čl. 3 Programu.

2) Forma dotace poskytovaná dle tohoto Programu je investiční nebo neinvestiční (viz odst. 3b) tohoto článku.

3) Maximální procentuální podíl dotace a maximální výše poskytované dotace:

   a) Maximální procentuální podíl dotace na celkových uznatelných nákladech projektu vzniklých v roce, kdy byla dotace poskytnuta, je 80 %. Konkrétní výše procentuálního podílu dotace bude stanovena rozhodnutím orgánu Ústeckého kraje o poskytnutí dotace. U oblasti podpory specifikované v čl. 3 odst. 2) lze poskytnout dotaci až do výše 100 %. Předpokládaný roční rozpočet Programu v rámci rozpočtu Ústeckého kraje činí částku 5 mil. Kč (viz schválený rozpočet kraje na konkrétní období). Disponibilní prostředky pro dané období jsou vždy součástí zveřejněné výzvy.

   b) Maximální výše poskytované dotace na žádost v rámci oblastí podpory vymezených v článku 3 Programu činí:
      - Čl. 3 odst. 1) 200 000 Kč neinvestičních výdajů
      - Čl. 3 odst. 2) 200 000 Kč v případě neinvestičních výdajů, 500 000 Kč v případě investičních výdajů;
      - Čl. 3 odst. 3) 20 000 Kč neinvestičních výdajů,
      - Čl. 3 odst. 4) 50 000 Kč neinvestičních výdajů,
      - Čl. 3 odst. 5) 50 000 Kč neinvestičních výdajů,
      - Čl. 3 odst. 6) 200 000 Kč v případě neinvestičních výdajů, 500 000 Kč v případě investičních výdajů.

   c) Minimální výše poskytované dotace pro vymezené oblasti v čl. 3 Programu je stanovena na 5 000 Kč.

   d) Celková částka dotace v Kč se zaokrouhlí vždy na celé desetikoruny směrem dolů.

4) Závazné termíny jednotlivých výzev pro předkládání žádostí o dotaci v rámci Programu

   a) Termín vyhlášení výzvy k Programu: zpravidla 1. čtvrtletí každého kalendářního roku

   b) Aktuální výzva k Programu bude zveřejněna vždy nejpozději 30 dnů před počátkem lhůty pro podání žádostí na úřední desce a na webových stránkách Ústeckého kraje. Termín uzávěrky pro přijímání žádostí (konec lhůty pro podání žádosti) je jeden měsíc od počátku lhůty pro podání žádostí, dané lhůty budou přesně stanoveny vždy v aktuální výzvě zveřejněné na webových stránkách poskytovatele;

   c) Lhůta pro rozhodnutí o žádosti a termín vyhlášení výsledků výběru příjemců dotace: nejpozději do 31. července kalendářního roku;

   d) Rozhodnutí Rady nebo Zastupitelstva Ústeckého kraje o poskytnutí dotace bude zveřejněno do 10 kalendářních dnů po ověření příslušného usnesení na webových stránkách poskytovatele;

   e) Maximální termíny ukončení realizace projektu v roce, ve kterém bylo rozhodnuto o poskytnutí dotace, jsou následující (členěno dle oblastí podpory dle čl. 3 Programu):
      - Obnova krajiny a biodiverzity na území Ústeckého kraje, Podpora záchranných stanic na území Ústeckého kraje (dle čl. 3 odst. 1), 2) Programu): do 31. 10. daného roku;
      - Podpora včelařů na území Ústeckého kraje (dle čl. 3 odst. 3)): do 30. 9. daného roku;
      - Podpora rybářství a rybníkářství na území Ústeckého kraje (dle čl. 3 odst. 4)) Programu: do 31. 10. daného roku.

- Podpora myslivosti na území Ústeckého kraje (dle čl. 3 odst. 5) Programu: do 31. 10. daného roku,
- Podpora veterinárních lékařů pro velká hospodářská zvířata na území Ústeckého kraje (dle čl. 3 odst. 6) Programu do 31. 10. daného roku.

f) Termín pro předložení závěrečné zprávy a vyúčtování projektu je nejpozději do 30 dnů po ukončení projektu;

g) Období uznatelnosti nákladů: od termínu zahájení realizace projektu do maximálního termínu ukončení realizace projektu, které jsou uvedeny žadatelem v žádosti. Projekt může být zahájen nejdříve 1. 1. kalendářního roku, v němž bylo rozhodnuto o poskytnutí dotace.
(Poznámka: předložené kopie faktur a ostatních účetních dokladů včetně proplacení veškerých nákladů budou uznatelné pouze s datem vystavení a uskutečněním zdanitelného plnění od termínu zahájení realizace projektu do termínu ukončení realizace projektu);

h) Období udržitelnosti projektu je konkrétně stanoveno v příloze A1, C1, D1, E1, F1 Programu dle oblastí podpory vymezených v čl. 3 odst. 1), 2), 3), 4), 5), 6) Programu.

5) Dotace bude poskytnuta na základě písemné Smlouvy o poskytnutí dotace.

6) Dotace bude příjemci poskytnuta formou bezhotovostního převodu na jeho bankovní účet, způsobem stanoveným ve Smlouvě o poskytnutí dotace:

na základě předložení závěrečné zprávy a vyúčtování projektu dle oblastí podpory vymezené v čl. 3 odst. 1), 2), 3), 4), 5), 6) Programu.

Příspěvkové organizaci obce je dotace poskytnuta prostřednictvím bankovního účtu jejího zřizovatele v souladu s § 28 odst. 12 zákona č. 250/2000 Sb., o rozpočtových pravidlech územních rozpočtů ve znění pozdějších předpisů.

7) Dotaci lze použít jen na účel uvedený ve Smlouvě o poskytnutí dotace při dodržení závazných ukazatelů. Změny týkající se termínů realizace projektu a překročení výše závazného ukazatele podílu dotace na celkových uznatelných nákladech, jsou řešeny uzavřením dodatku ke smlouvě.

8) Dotace není převoditelná na jiný právní subjekt. Příjemce je povinen přijatou dotaci použít na financování projektu schváleného poskytovatelem.

9) Příjemce je povinen realizovat projekt vlastním jménem, na vlastní účet a na vlastní odpovědnost.

10) Je-li příjemce plátcem DPH s nárokem na uplatnění odpočtu této daně, bude dotace poskytnuta na plnění bez DPH.

11) Příjemce dotace odpovídá za realizaci projektu v souladu se schváleným plánovaným položkovým rozpočtem projektu, který je přílohou této smlouvy, a uznatelné náklady projektu jak celkové, tak financované z dotace řádně a odděleně sleduje v účetnictví v případě, že je povinen vést účetnictví v souladu se zákonem č. 563/1991 Sb., o účetnictví, ve znění pozdějších předpisů.

12) Konkrétní termín ukončení realizace projektu (uvedený v žádosti o dotaci) nepřekračující maximální termín dle odst. 4) tohoto článku bude uveden ve Smlouvě o poskytnutí dotace a stanoví se pro příjemce jako závazný ukazatel. Změny druhového členění rozpočtu projektu v průběhu realizace projektu podléhají předchozímu písemnému souhlasu příslušného odboru za předpokladu splnění následujících podmínek:
a) změna neovlivní celkové uznatelné náklady projektu,
b) změna nebude mít vliv na účel projektu,

13) Dotace nebude poskytnuta žadateli:

a) který má neuhrazené závazky po lhůtě splatnosti vůči orgánům veřejné správy České republiky (finanční úřady, orgány sociálního zabezpečení), zdravotním pojišťovnám a Evropské

unii, Ústeckému kraji a jiným územně samosprávným celkům (za neuhrazený závazek se nepovažuje uzavřený splátkový kalendář nebo jiný odklad původní splatnosti),

b) vůči jehož majetku probíhá, nebo v posledních 3 letech proběhlo insolvenční řízení, nebo který se nachází podle insolvenčního zákona v úpadku nebo došlo v jeho případě k podání insolvenčního návrhu, návrhu na prohlášení konkurzu, nebo bylo vydáno rozhodnutí o úpadku nebo na jehož majetek byla nařízena exekuce,

c) vůči jehož majetku byla zavedena nucená správa podle zvláštních právních předpisů,

d) který se nachází v procesu zrušení bez právního nástupce (likvidace, zrušení nebo zánik živnostenského oprávnění), nebo je v procesu zrušení s právním nástupcem (sloučení, splynutí, rozdělení obchodní společnosti),

e) kterému byl soudem nebo správním orgánem uložen zákaz činnosti nebo zrušeno oprávnění k činnosti týkající se jeho předmětu podnikání, a/nebo související s projektem,

f) který je považován za neaktivní spolek (pobočný spolek) ve smyslu § 125a odst. 1 zákona č. 304/2013 Sb., o veřejných rejstřících právnických a fyzických osob a o evidenci svěřenských fondů, ve znění pozdějších předpisů.

g) který byl pravomocně uznán vinným z přestupku na úseku životního prostředí či zemědělství, který byl pravomocně odsouzen pro trestný čin proti životnímu prostřední či kterému bylo ve správním řízení uloženo opatření k nápravě.

14 Dojde-li v průběhu uveřejnění výzvy dle odst. 3 a 4 čl. 4 Programu na základě rozhodnutí zastupitelstva kraje k navýšení stanoveného celkového objemu peněžních prostředků vyčleněných v rozpočtu kraje na podporu dle Programu pro dané období, či bude takové navýšení prostředků navrženo k rozhodnutí, uvede se taková informace včetně příslušného rozhodnutí zastupitelstva kraje na úřední desce a webových stránkách v příslušné složce programu, aby všichni potenciální žadatelé o dotaci byli o daném navýšení informováni.

Shodně bude postupováno v případě, kdy bude schváleno navýšení prostředků či bude takové navýšení prostředků navrženo k rozhodnutí v době běhu lhůty pro předkládání žádostí. V souvislosti se zveřejněním informace o již schváleném navýšení bude prodloužena lhůta pro předkládání žádostí o délku původně stanovené lhůty. Prodloužení lhůty provede odbor ZPZ a tato skutečnost bude zveřejněna způsobem jako dotační program a výzva.

Dojde-li v průběhu hodnocení žádostí ke schválení navýšení prostředků či bude takové navýšení prostředků navrženo k rozhodnutí, promítne se příslušné navýšení do prováděného hodnocení (uspokojení více žadatelů). V případě, že o navýšení prostředků bude zastupitelstvo rozhodovat až po ukončení hodnocení, bude předložen návrh rozhodnutí o poskytnutí dotace variantně pro případ, že by navržené navýšení nebylo schváleno (varianta původní alokace, varianta s navýšením).

Dojde-li ke zvýšení stanoveného celkového objemu peněžních prostředků vyčleněných v rozpočtu kraje na podporu stanoveného účelu v rámci dotačního programu až poté, co bylo provedeno hodnocení žádostí, před rozhodnutím o poskytnutí dotace v příslušném orgánu kraje, budou k poskytnutí dotace navrženi další žadatelé (náhradníci) v pořadí dle hodnotící tabulky (čl. 7 odst. 2 písm. a) Programu) až do vyčerpání navýšených disponibilních prostředků. Lhůta pro rozhodnutí o žádosti stanovená v dotačním programu bude přiměřeně prodloužena a tato skutečnost bude zveřejněna způsobem jako dotační program a výzva Jednotliví žadatelé o tom budou informováni. Prodloužení lhůty činí příslušný odbor.

Čl. 5

Stanovení konzultačního místa

Doručovací adresa:

Krajský úřad Ústeckého kraje, odbor životního prostředí a zemědělství, Velká Hradební 3118/48, 400 02 Ústí nad Labem.

Datová schránka: t9zbsva

Pro osobní konzultace:

Krajský úřad Ústeckého kraje, odbor životního prostředí a zemědělství, budova C, Stroupežnického ul. 1326/16, č. dveří 211, kontaktní osoba: příslušný referent životního prostředí a zemědělství (dále jen „ZPZ").

Čl. 6

Předkládání žádosti o dotaci

1) Žadatel doručuje úplnou žádost dle čl. 2 odst. 4 Programu o dotaci vyplněnou na předepsaných elektronických formulářích (vzor v příloze A2, B2, C2, D2, E2, F2) osobně, poštou, do datové schránky Ústeckého kraje, nebo e-mailem se zaručeným elektronickým podpisem do epodatelny (epodatelna@kr-ustecky.cz) v termínu dle čl. 4 odst. 4 Programu. Vzor žádosti pro jednotlivé oblasti podpory je obsažen v přílohách Programu. Formulář žádosti k vyplnění bude zveřejněn na webových stránkách Ústeckého kraje současně se zveřejněním Programu.

2) Je-li úplná žádost doručována poštou nebo osobně na podatelnu Krajského úřadu Ústeckého kraje, musí být v zalepené obálce označené:

   - názvem dotačního programu a oblastí podpory dle čl. 3 Programu,
   - plným jménem (názvem) žadatele o dotaci a jeho adresou,
   - textem „NEOTVÍRAT".

   Adresa doručení:
   Krajský úřad Ústeckého kraje
   Odbor životního prostředí a zemědělství
   Velká Hradební 3118/48
   400 02 Ústí nad Labem

3) Je-li úplná žádost doručována do datové schránky Ústeckého kraje nebo e-mailem se zaručeným elektronickým podpisem do elektronické podatelny Ústeckého kraje, musí být z označení datové zprávy nebo z emailu zřejmé, že je doručován Krajskému úřadu Ústeckého kraje, odboru životního prostředí a zemědělství a dále, že se jedná o žádost o dotaci na konkrétní oblast podpory dle čl. 3 Programu.

4) Žádost o Dotaci podaná jiným způsobem než je uvedeno v odst. 1) a 3) tohoto článku (např. faxem nebo e-mailem bez zaručeného elektronického podpisu), žádosti doručené na jiné adresy, nebo žádosti obdržené po skončení lhůty pro podání žádosti nejsou doručeny řádně nebo včas a budou bezodkladně vráceny žadateli (bude-li to možné).

5) Všechny došlé žádosti o dotaci a všechny jejich přílohy se archivují poskytovatelem a žadatelům o dotaci se nevracejí. Kraj nehradí žadatelům náklady spojené se zpracováním a předložením žádosti.

Čl. 7

Hodnocení žádostí a projektů

1) Všechny žádosti řádně došlé dle čl. 6 odst. 1 Programu podléhají před projednáním v orgánech kraje procesu formálního a kriteriálního hodnocení, které provede odbor ZPZ v následujícím rozsahu:

a) Kontrola formální správnosti žádostí dle čl. 2 odst. 4 Programu a předběžná věcná kontrola naplnění podmínek dle čl. 3 a 4 odst. 1 Programu, tj. zda žadatel, žádost a povinné přílohy dle čl. 2 odst. 5 Programu a předmět dotace vyhovují podmínkám Programu. V rámci předložení žádosti o dotaci bude u plátce DPH prověřeno splnění povinnosti dle § 96 (veřejný účet plátce DPH) a § 106a (informace o spolehlivosti plátce DPH) zákona č. 235/2004 Sb., o dani z přidané hodnoty, ve znění pozdějších předpisů. V rámci kontroly formální správnosti bude rovněž provedena kontrola a vyhodnocení dosud příjemci poskytnutých podpor *de minimis* v Centrálním registru podpor malého rozsahu.

b) V případě chybějících povinných a nedílných příloh, uvedení nesprávných údajů v žádosti a v případě projektů vykazujících v rozpočtu neuznatelné výdaje či početní chyby vyzve odbor ZPZ žadatele k jejich opravě ve lhůtě do 10 kalendářních dnů od obdržení výzvy. Po doplnění budou žádosti opět hodnoceny. Současně bude odborem ZPZ provedeno věcné zhodnocení projektů z hlediska souladu s oblastí a účelem podpory dle čl. 4 odst. 1 Programu. Pokud žadatel ve stanovené lhůtě neodstraní zjištěné nedostatky nebo pokud bude zjištěn nesoulad s předmětem dotace, budou dotčené žádosti navrženy bez dalšího hodnocení k zamítnutí.

c) Předběžné kriteriální hodnocení projektů bude provedeno podle stanovených kritérií dle odst. 1 písm. f) tohoto článku. Hodnoceným projektům budou přiřazeny za každé kritérium body dle odst. 1 písm. f) tohoto článku. Následně bude stanoveno předběžné pořadí projektů od nejvyššího dosaženého bodového hodnocení k nejnižšímu až do vyčerpání aktuálních disponibilních prostředků Programu. Žádosti o podporu projektů, jejichž pořadí přesáhne limit aktuálních disponibilních prostředků Programu, budou zařazeny do pořadníku náhradníků pro případ navýšení prostředků.

d) V případě shody počtu bodového hodnocení u více projektů, u kterých bude nutno vzhledem k disponibilnímu zůstatku Programu upřednostnit pouze některé projekty, bude přistoupeno k jejich hodnocení na základě dílčího kritéria, spočívajícího v časovém pořadí podání žádostí způsoby vymezenými dle čl. 6 Programu.

e) Zpracování výsledků předběžného kriteriálního hodnocení bude zaznamenáno do hodnotící tabulky, ve které bude uveden seznam projektů jednotlivých žadatelů navržených k poskytnutí dotace v členění: identifikační údaje žadatele, název projektu, doporučená výše dotace a konkrétní procentuální podíl dotace na celkových uznatelných výdajích vyjádřený v %, soulad dotace s pravidly veřejné podpory, výše dosažených bodů a stručné anotace jednotlivých projektů. Součástí tabulky bude seznam žadatelů navržených k zamítnutí jejich žádostí dle odst. 1 bodu b) tohoto článku a dále dle čl. 6 odst. 4 Programu s odůvodněním návrhu na zamítnutí.

f) Kritéria hodnocení projektu:

Obecná kritéria hodnocení projektu pro oblast podpory dle čl. 3 odst. 1), 2), 3), 4), 5)	Počet bodů
Žadatelem je fyzická osoba	5
Žadatelem je právnická osoba	3
0 uzavřených smluv v rámci Programu za 3 roky před podáním žádosti	5
1 uzavřená smlouva v rámci Programu za 3 roky před podáním žádosti	3
2 a více uzavřených smluv v rámci Programu za 3 roky před podáním žádosti	0
0 nerealizovaných smluv* uzavřených v rámci Programu za 3 roky před podáním žádosti	5
1 nerealizovaná smlouva* uzavřená v rámci Programu za 3 roky před podáním žádosti	3
2 a více nerealizovaných smluv* uzavřených v rámci Programu za 3 roky před podáním žádosti	0

*Nerealizovaná smlouva ze 100 %

Specifická kritéria hodnocení projektu pro oblast podpory dle čl. 3 odst. 3)	Počet bodů
Začínající včelař	9
Stávající včelař	3
Počet včelstev k datu podání žádosti o dotaci – do 10 včelstev 11 – 20 včelstev 21 a více včelstev	5 3 0
Osvědčení o absolvování včelařského kurzu v rámci ČR, příp. daňový doklad o zaplacení a prezenční listina (u žadatelů z DT1)	5

Specifická kritéria hodnocení projektu pro oblast podpory dle čl. 3 odst. 6)	Počet bodů
Žadatel získal odbornou způsobilost max. 5 let před podáním žádosti	5
Pracovní náplní žadatele je/bude** péče (ošetřování) o velká hospodářská zvířata v rozsahu 81 – 100 % na území Ústeckého kraje	10
Pracovní náplní žadatele je/bude** péče (ošetřování) o velká hospodářská zvířata v rozsahu 60 – 80 % na území Ústeckého kraje	5
V rámci výzvy pro konkrétní kalendářní rok podal žadatel 1 žádost o podporu v rámci programu	5
V rámci výzvy pro konkrétní kalendářní rok podal žadatel 2 a více žádostí o podporu v rámci programu	0
0 uzavřených smluv v rámci Programu za 3 roky před podáním žádosti	5
1 uzavřená smlouva v rámci Programu za 3 roky před podáním žádosti	3
2 a více uzavřených smluv v rámci Programu za 3 roky před podáním žádosti	0
0 nerealizovaných smluv* uzavřených v rámci Programu za 3 roky před podáním žádosti	5
1 nerealizovaná smlouva* uzavřená v rámci Programu za 3 roky před podáním žádosti	3
2 a více nerealizovaných smluv* uzavřených v rámci Programu za 3 roky před podáním žádosti	0

** u žadatele, který před podáním žádosti nevykonával samostatnou praxi (např. čerstvý absolvent VŠ který nemůže doložit účetními doklady vykonanou praxi)

2) Postup projednání žádostí v orgánech kraje:
   a) Rada kraje jmenuje výběrovou komisi pro hodnocení žádostí. Členové výběrové komise si ze svého středu zvolí předsedu, popř. místopředsedu, jež jednání výběrové komise řídí. Výběrová komise pro hodnocení žádostí, provede konečné kriteriální hodnocení žádostí přezkoumáním předběžného hodnocení shrnutého v hodnotící tabulce dle odst. 1 písm. e) tohoto článku. Přitom se řídí hodnotícími kritérii uvedenými v odst. 1 písm. f) tohoto článku; pokud při přezkoumání předběžného hodnocení dospěje u jednotlivých žádostí k odlišnému bodovému hodnocení, předběžné hodnocení změní a výsledné pořadí v hodnotící tabulce příslušným způsobem upraví, v opačném případě předběžné hodnocení potvrdí. Výsledek hodnocení bude zpracován do

konečné hodnotící tabulky, v níž bude uveden přehled hodnocených projektů v rozsahu a členění dle odst. 1 písm. e) tohoto článku. Výběrová komise podle výsledku hodnocení předkládá návrh na rozhodnutí o poskytnutí dotace Radě Ústeckého kraje. Přílohou návrhu je konečná hodnotící tabulka.

b) Žadatelé budou následně informováni o rozhodnutí Rady Ústeckého kraje nebo Zastupitelstva Ústeckého kraje ve věci poskytnutí / neposkytnutí dotace v termínu vymezeném v čl. 4 odst. 6 Programu na webových stránkách Ústeckého kraje v přehledových tabulkách a písemně. V případě náhradníků zajistí příslušný odbor bez zbytečného odkladu po rozhodnutí příslušného orgánu kraje sdělení žadateli, že jeho žádosti nebylo vyhověno, ale byl schválen do pořadníku náhradních žadatelů a toto odůvodní.

c) Rozhodnutí Rady Ústeckého kraje nebo Zastupitelstva Ústeckého kraje je konečné.

Čl. 8

Smlouva o poskytnutí dotace

Smlouva o poskytnutí dotace se uzavírá jako smlouva veřejnoprávní v souladu s ustanovením § 10a zákona č. 250/2000 Sb., o rozpočtových pravidlech územních rozpočtů, ve znění pozdějších předpisů (vzor je přílohou programu).

Čl. 9

Kontrola využití dotace

Na poskytování a čerpání dotací dle Programu se vztahuje kontrola dle zákona č. 320/2001 Sb., o finanční kontrole ve veřejné správě a o změně některých zákonů (zákon o finanční kontrole), ve znění pozdějších předpisů, a dle zákona č. 255/2012 Sb., o kontrole (kontrolní řád), ve znění pozdějších předpisů.

Čl. 10

Závěrečné vyhodnocení a vyúčtování dotace

Dotace pro projekty v souladu s oblastmi podpory dle čl. 3 odst. 1), 2), 3), 4), 5), 6) Programu bude vyplacena jednorázově po předložení závěrečné zprávy a vyúčtování projektu (finanční vypořádání dotace) dle standardizovaných vzorů uvedených v příloze A3, B3, C3, D3, E3, F3 v termínu stanoveném ve smlouvě, za předpokladu souladu realizovaného projektu s rozpočtem, který je nedílnou součástí smlouvy. Pokud příjemce dotace nepředloží ve stanoveném termínu závěrečnou zprávu včetně vyúčtování projektu, ale doručí odůvodněnou žádost o prodloužení termínu předložení závěreční zprávy, posoudí odbor ZPZ důvody a může rozhodnout o prodloužení termínu pro předložení, maximálně však o 10 dnů ode dne, kdy bylo Příjemci dotace rozhodnutí doručeno. Jestliže Příjemce dotace ve stanoveném náhradním termínu nepředloží úplnou závěrečnou zprávu Dotace, jedná se o porušení Smlouvy o poskytnutí dotace a Poskytovatel postupuje dle Smlouvy o poskytnutí dotace.

Čl. 11

Závěrečné ustanovení

V odůvodněných případech může rozhodnout o výjimce z tohoto programu Rada nebo Zastupitelstvo Ústeckého kraje; výjimku může schválit ten orgán, který je oprávněn rozhodnout o poskytnutí dotace podle zákona č. 129/2000 Sb., o krajích (krajské zřízení), ve znění pozdějších předpisů.

Program byl schválen usnesením Zastupitelstva Ústeckého kraje č. 126/29Z/2024 ze dne 24. 6. 2024 a nahrazuje Program pro rozvoj eko-agro oblastí v Ústeckém kraji na období let 2022 až 2025 schválený usnesením Zastupitelstva Ústeckého kraje č. 105/24Z/2023 ze dne 30. 10. 2023, který se tímto ruší. Tento Program nabývá účinnosti dnem zveřejnění.

Schválený Program bude zveřejněn na úřední desce poskytovatele způsobem umožňujícím dálkový přístup nejpozději 30 dní před počátkem lhůty pro podání žádostí. Program bude zveřejněn nejméně po dobu 90 dnů ode dne zveřejnění.

Dnem zveřejnění Programu je xx.xx.2024

Příloha A1

Specifikace k oblasti podpory vymezené v čl. 3 odst. 1) Programu pro rozvoj eko-agro oblastí v Ústeckém kraji na období let 2022 až 2025 (dále jen „Program“)

Obnova krajiny a biodiverzity na území Ústeckého kraje

Žadatelem (příjemcem) dle čl. 2 odst. 2 Programu je

1. obec v územním obvodu kraje,
2. subjekt, který je právnickou nebo fyzickou osobou se sídlem/trvalým bydlištěm na území kraje, který splňuje následující kritéria vhodnosti:
   - je přímo odpovědný za přípravu a realizaci projektu a nepůsobí jako prostředník,
   - má stabilně a dostatečně zajištěno financování svých aktivit,
   - je zkušený a schopný k demonstrování svých kapacit pro vedení rozsáhlejší činnosti odpovídající velikosti projektu, na který žádá dotaci.

Sledovaný záměr a předmět dotace dle čl. 4 odst. 1 Programu

Záměr poskytování dotace:

zvýšení biodiverzity a protierozní ochrany zemědělské půdy na území Ústeckého kraje prostřednictvím opatření realizovaných mimo zastavěná území a zastavitelné plochy obcí

Předmět dotace:

Dotační titul č. 1:
Zakládání, obnova, údržba, a péče o větrolamy, doprovodnou zeleň, břehové porosty a další dřevinnou vegetaci rostoucí mimo les.

- zakládání větrolamů a protierozních vegetačních prvků, obnova a péče o ně
- zakládání, obnova a péče o břehové porosty
- péče o památné stromy a aleje
- využívání geograficky původních vzácných a ohrožených druhů dřevin při zakládání nelesních vegetačních prvků

Dotační titul č. 2:
Péče o přírodní a přírodě blízké biotopy, které jsou stanovištěm regionálně vzácných a ohrožených druhů rostlin a živočichů

- likvidace invazních druhů rostlin
- kosení travních porostů se zastoupením vzácných a ohrožených druhů
- extensivní pastva travních porostů se zastoupením vzácných a ohrožených druhů
- příprava a využití regionálních travních směsí pro zakládání a obnovu druhově bohatých luk a pastvin
- vytváření přírodních tůní, mokřadů a přírodě blízkých protipovodňových opatření
- opatření pro zachování stepních biotopů
- zakládání biopásů na orné půdě

Povaha dotace dle čl. 4 odst. 1 Programu

Dotace bude poskytována jako podpora *de minimis* podle nařízení Komise (EU) č. 1408/2013 u zakládání větrolamů a protierozních vegetačních prvků, obnovy a péče o ně a zakládání biopásů na orné půdě, ostatní předkládané projekty budou posuzovány individuálně.

Nedílné přílohy dle čl. 2 odst. 5 Programu jsou:

1. Čestné prohlášení o podpoře *de minimis* zpracované na předepsaném formuláři (pouze v případě zakládání větrolamů a protierozních vegetačních prvků, obnovy a péče o ně a zakládání biopásů na orné půdě).
2. Vyžaduje-li to povaha projektu:
    - doklad o vlastnictví či užívacím právu k pozemkům, objektům
    - souhlas vlastníka pozemků s realizací opatření, v případě výsadeb souhlas s trváním projektu po dobu životnosti vysázených dřevin
    - vyjádření příslušného orgánu ochrany přírody a krajiny
    - vyjádření orgánů místní samosprávy
3. vyjádření orgánu územního plánování, kterým bude osvědčeno, že projekt bude realizován mimo zastavěná území a zastavitelné plochy obcí

Udržitelnost projektu v případě DT č. 1 dle čl. 4 odst. 4 Programu

Příjemce dotace je povinen zajistit po dobu 3 let následujících po roce vyplacení dotace následnou péči o výsadby založené v rámci realizace projektu, což dokládá předložením aktuální fotodokumentace se zprávou o průběhu péče do jednoho měsíce od skončení období udržitelnosti. V případě nedodržení této povinnosti, které je příčinou úhynu výsadby v plném rozsahu, je příjemce povinen vrátit poskytovateli třetinu poskytnuté dotace za každé nedokončené vegetační období výsadby. Povinnost vrácení dotace nevznikne, pokud příjemce prokáže, že nezanedbal řádnou péči o výsadbu, učinil dostupná opatření proti možným příčinám úhynu výsadby (zálivka, ožin, ochrana proti okusu zvěří, ochrana proti mrazovým škodám atd.).

Závěrečné vyhodnocení a vyúčtování dotace dle čl. 10 Programu

V případě vykázaného nižšího procentuálního podílu spoluúčasti, při nedodržení druhového členění plánovaného rozpočtu, popřípadě nedodržení plánovaného počtu jednotlivých komponentů bude dotace krácena o alikvotní část.

Příloha A2

Zařazení žádosti do programu

Program:

PROGRAM PRO ROZVOJ EKO-AGRO OBLASTÍ V ÚSTECKÉM KRAJI NA OBDOBÍ LET 2022 AŽ 2025

Podprogram:

Obnova krajiny a biodiverzity na území Ústeckého kraje (dle čl. 3 odst. 1) Programu)

Žadatel - základní údaje

○ Fyzická osoba ○ Právnická osoba

Datová schránka: DIČ: Podpora de minimis:

CZ ☐ ANO ☐ NE

Adresa:

Kraj: Okres:

Obec: PSČ:

Ulice: č.p.: č.o.:

Bankovní a daňové údaje

Peněžní ústav (banka): Číslo účtu: /

Plátce DPH: ☐ ANO ☐ NE

Odpočet DPH: ☐ ANO ☐ NE

Informace o projektu

Název projektu:

Místo realizace projektu:

Termín zahájení projektu: Termín ukončení projektu:

Cíl projektu:

(Stručně popsaný účel, kvantifikace měřitelných cílů, vymezení cílové skupiny, předpokládaný konečný přínos a efekt pro cílovou skupinu a kraj)

Popis výchozího stavu:

(Stručný popis výchozího stavu u žadatele o dotaci a jeho okolí, zdroje vstupních informací, způsob jejich zpracování a vyhodnocení)

Navrhovaný postup realizace projektu:

(Jednotlivé kroky a metody, které zajistí dosažení zamýšleného cíle, klasifikace dílčích etap realizace)

Časový harmonogram projektu:

(Časový rozpis jednotlivých etap realizace, zahájení a ukončení projektu, zpracování závěrečné zprávy a vyúčtování projektu)

Položkový rozpočet

Položka	Hodnota položky *(v Kč)*	Dotace z Ústeckého kraje *(v Kč)*	Vlastní zdroje *(v Kč)*	Ostatní zdroje* *(v Kč)*
Rozdělení *(v %)*	**100,00**	0,00	0,00	0,00
Náklady na materiál:		0,00	0,00	0,00
Náklady na práci a služby:		0,00	0,00	0,00
Ostatní náklady:		0,00	0,00	0,00
Celkem *(v Kč)*:	**0,00**	**0,00**	0,00	0,00

Dle čl. 4 odst. 3 písm. d) Programu se celková částka dotace v Kč se zaokrouhlí vždy na celé desetikoruny směrem dolů.

* *(dary, leasing, ze státního rozpočtu, z jiných fondů - pokud je umožněno programem)*

Celkové náklady projektu *(v Kč)*:	Požadovaná výše dotace od Ústeckého kraje *(v Kč)*:	Vlastní zdroje *(v Kč)*:
0,00	0,00	0,00

Čestné prohlášení o dotaci:

Žadatel čestně prohlašuje, že:	
- vůči majetku žadatele nedošlo k podání insolvenčního návrhu, návrhu na prohlášení konkurzu;	○
- vůči majetku žadatele neprobíhá, nebo v posledních 3 letech neproběhlo insolvenční řízení, a žadatel se nenachází podle insolvenčního zákona v úpadku;	○
- vůči majetku žadatele nebyla nařízena exekuce;	○
- vůči majetku žadatele nebyla zavedena nucená správa podle zvláštních právních předpisů;	○
- žadatel se nenachází v procesu zrušení bez právního nástupce (likvidace, zrušení nebo zánik živnostenského oprávnění), nebo je v procesu zrušení s právním nástupcem (sloučení, splynutí, rozdělení obchodní společnosti);	○
- vůči žadateli, ani vůči žádnému podniku ve skupině podniků (pokud je žadatel součástí skupiny podniků, se kterými je propojen, včetně podniků zahraničních), nebyl vystaven inkasní příkaz pro navrácení protiprávní a neslučitelné podpory, který dosud nebyl splacen;	○
- žadatel nebyl pravomocně odsouzen pro trestný čin, jehož skutková podstata souvisí s předmětem podnikání žadatele, nebo pro trestný čin hospodářský, nebo trestný čin proti majetku, jde-li o právnickou osobu, musí tento předpoklad splňovat statutární orgán nebo každý člen statutárního orgánu, a je-li statutárním orgánem žadatele či členem statutárního orgánu žadatele právnická osoba, musí tento předpoklad splňovat statutární orgán nebo každý člen statutárního orgánu této právnické osoby;	○
- žadateli nebyl soudem nebo správním orgánem uložen zákaz činnosti nebo zrušeno oprávnění k činnosti týkající se jeho předmětu podnikání, a/nebo související s projektem;	○
- žadatel nemá neuhrazené závazky po lhůtě splatnosti vůči orgánům veřejné správy České republiky (finanční úřady, orgány sociálního zabezpečení), zdravotním pojišťovnám a Evropské unii, Ústeckému kraji a jiným územně samosprávným celkům (za neuhrazený závazek se nepovažuje uzavřený splátkový kalendář nebo jiný odklad původní splatnosti);	○
- žadatel je přímo odpovědný za přípravu a realizaci projektu a nepůsobí jako prostředník.	○
- žadatel realizoval v průběhu předchozích 3 let za přispění Ústeckého kraje další projekty:	○ Ano ○ Ne

Přehled příloh

- čestné prohlášení žadatele o podporu v režimu *de minimis*;
- nedílné přílohy dle přílohy A1;
- osvědčení o právní subjektivitě žadatele o dotaci;
- doklady o ustanovení statutárního zástupce;
- doklad o přidělení IČO, doklad o přidělení DIČ;
- doklad o zřízení běžného účtu;
- údaje o skutečném majiteli právnické osoby podle zákona upravujícího evidenci skutečných majitelů ve formě úplného výpisu platných údajů a údajů, které byly vymazány bez náhrady nebo s nahrazením novými údaji, jedná-li se o evidující osobu; v případě, že je žadatel o dotaci zahraniční právnickou osobou, doloží údaje o svém skutečném majiteli buď výpisem ze zahraniční evidence obdobné evidenci skutečných majitelů, nebo, pokud taková zahraniční evidence neexistuje, sdělí identifikační údaje všech osob, které jsou skutečným majitelem zahraniční právnické osoby, a předloží doklady, z nichž vyplývá vztah všech osob k zahraniční právnické osobě, zejména výpis ze zahraniční evidence obdobné obchodnímu rejstříku, seznam akcionářů, rozhodnutí statutárního orgánu o vyplacení podílu na zisku, společenská smlouva, zakladatelská listina nebo stanovy - netýká se obcí

Příloha A3

Závěrečná zpráva a vyúčtování projektu podaného v rámci Programu pro rozvoj eko-agro oblastí v Ústeckém kraji na období let 2022 až 2025, oblast podpory vymezená v čl. 3 odst. 1) **Obnova krajiny a biodiverzity na území Ústeckého kraje**		
Žadatel Sídlo, bydliště IČ DIČ		
Název projektu		
Smlouva o poskytnutí dotace č.		
Popis realizace projektu včetně dodržení harmonogramu		
Kvalitativní a kvantitativní výstupy		
Přínos projektu pro cílové skupiny		
Celkové zhodnocení projektu		
Publicita projektu dle čl. VI. Smlouvy o poskytnutí dotace) byla zajištěna formou:		
V	dne	Zpracoval

Přílohy: 1/ Závěrečné vyúčtování čerpání dotace
2/ sešité kopie všech účetních dokladů označené pořadovými čísly uvedenými ve vyúčtování a na originále opatřené číslem smlouvy a textem: „Projekt spolufinancován Ústeckým krajem“.
3/ doklad o zaúčtování pod UZ (v případě povinnosti zaúčtování pod UZ)
4/ případné další přílohy jako fotodokumentace, CD atd.

Příloha č.1 závěrečné zprávy

Závěrečné vyúčtování čerpání (finanční vypořádání) dotace poskytnuté na základě smlouvy č.		
1/ přehled všech výdajů projektu		
Výdajová položka	Číslo dokladu	Kč
Celkem		
2/ přehled výdajů projektu hrazených z dotace v členění podle plánovaného položkového rozpočtu (dle přílohy smlouvy)		
Položka plánovaného rozpočtu	Skutečné náklady v Kč	Číslo dokladu
Celkem		
3/ Skutečné financování projektu		
Financování projektu	Kč	% celkových nákladů
Vlastní zdroje předkladatele		
Poskytnutá dotace		
Projekt celkem		
Prohlášení: jsme ***plátci – neplátci**** DPH. ***Byl – nebyl**** uplatněn nárok na odpočet DPH u příslušného správce daně.		
V	dne	Podpis st. zástupce příjemce dotace

*nehodící se škrtněte

Příloha B1

Specifikace k oblasti podpory vymezené v čl. 3 odst. 2) Programu pro rozvoj eko-agro oblastí v Ústeckém kraji na období let –2022 až 2025 (dále jen „Program“)

Podpora záchranných stanic na území Ústeckého kraje

Žadatelem (příjemcem) dle čl. 2 odst. c) Programu je

Subjekt, který je právnickou nebo fyzickou osobou se sídlem/trvalým bydlištěm na území kraje, který splňuje následující kritéria vhodnosti:

- je přímo odpovědný za přípravu a realizaci projektu a nepůsobí jako prostředník,
- má stabilně a dostatečně zajištěno financování svých aktivit,
- je zkušený a schopný k demonstrování svých kapacit pro vedení rozsáhlejší činnosti odpovídající velikosti projektu, na který žádá dotaci.
- splňuje podmínky pro péči o handicapovaná zvířata dané zákonem č. 246/1992 Sb., na ochranu zvířat proti týrání, ve znění pozdějších předpisů,

Sledovaný záměr a předmět dotace dle čl. 4 odst. 1 Programu

Předmět dotace je zajištění péče o zraněné volně žijící druhy živočichů chráněných dle zákona č. 114/1992 Sb., o ochraně přírody a krajiny, ve znění pozdějších předpisů na území Ústeckého kraje v působnosti záchranné stanice:

Dotační titul č. 1:
Podpora na provoz záchranné stanice – finanční prostředky určené k realizaci péče o handicapované zvláště chráněné živočichy podle § 48 zákona č. 114/1992 Sb. o ochraně přírody a krajiny, ve znění pozdějších předpisů, na území Ústeckého kraje. Dotace je určena zejména na úhradu nákladů spojených s jejich odchytem, převzetím, veterinárním vyšetřením, ošetřením a léčbou, zpětným návratem do volné přírody, na nákup krmení a náklady spojené s dopravou.

Dotační titul č. 2:
Investiční podpora záchranných stanic - finanční prostředky určené na rozšíření a údržbu chovatelského zázemí spojené s péčí o handicapované zvláště chráněné živočichy podle § 48 zákona č. 114/1992 Sb. o ochraně přírody a krajiny, ve znění pozdějších předpisů (např. výstavba voliér….).

Povaha dotace dle čl. 4 odst. 1 Programu

Dotace nenaplňuje znaky veřejné podpory ve smyslu článku 107 odst. 1 Smlouvy o fungování Evropské unie.

Nedílné přílohy dle čl. 2 odst. 5 Programu jsou:

- doklad o vlastnictví či nájmu k pozemkům, objektům,
- platné rozhodnutí o povolení k provozování záchranné stanice dle § 5 odst. 9 zákona č. 114/1992 Sb., o ochraně přírody a krajiny, ve znění pozdějších předpisů,

Závěrečné vyhodnocení a vyúčtování dotace dle čl. 10 Programu

V případě vykázaného nižšího procentuálního podílu spoluúčasti, při nedodržení druhového členění plánovaného rozpočtu, popřípadě nedodržení plánovaného počtu jednotlivých komponentů bude dotace krácena o alikvotní část.

Příloha B2

Zařazení žádosti do programu

Program:

PROGRAM PRO ROZVOJ EKO-AGRO OBLASTÍ V ÚSTECKÉM KRAJI NA OBDOBÍ LET 2022 AŽ 2025

Podprogram:

Podpora záchranných stanic na území Ústeckého kraje (dle čl. 3 odst. 2) Programu)

Žadatel - základní údaje

○ Fyzická osoba ○ Právnická osoba

Datová schránka: DIČ: CZ Podpora de minimis: ☐ ANO ☐ NE

Adresa:

Kraj: Okres:

Obec: PSČ:

Ulice: č.p.: č.o.:

Bankovní a daňové údaje

Peněžní ústav (banka): Číslo účtu: /

Plátce DPH: ☐ ANO ☐ NE Odpočet DPH: ☐ ANO ☐ NE

Informace o projektu

Název projektu:

Místo realizace projektu:

Termín zahájení projektu: Termín ukončení projektu:

1/4

Cíl projektu:

(Stručně popsaný účel, kvantifikace měřitelných cílů, vymezení cílové skupiny, předpokládaný konečný přínos a efekt pro cílovou skupinu a kraj)

Popis výchozího stavu:

(Stručný popis výchozího stavu u žadatele o dotaci a jeho okolí, zdroje vstupních informací, způsob jejich zpracování a vyhodnocení)

Navrhovaný postup realizace projektu:

(Jednotlivé kroky a metody, které zajistí dosažení zamýšleného cíle, klasifikace dílčích etap realizace)

Časový harmonogram projektu:

(Časový rozpis jednotlivých etap realizace, zahájení a ukončení projektu, zpracování závěrečné zprávy a vyúčtování projektu)

Položkový rozpočet

☐ Neinvestiční dotace ☐ Investiční dotace

Položka	Hodnota položky *(v Kč)*	Dotace z Ústeckého kraje *(v Kč)*	Vlastní zdroje *(v Kč)*	Ostatní zdroje* *(v Kč)*
Rozdělení *(v %)*	**100,00**	0,00	0,00	0,00
Náklady na materiál:		0,00	0,00	0,00
Náklady na práci a služby:		0,00	0,00	0,00
Ostatní náklady:		0,00	0,00	0,00
Celkem *(v Kč)*:	**0,00**	**0,00**	0,00	0,00

Dle čl. 4 odst. 3 písm. d) Programu se celková částka dotace v Kč se zaokrouhlí vždy na celé desetikoruny směrem dolů.

* *(dary, leasing, ze státního rozpočtu, z jiných fondů - pokud je umožněno programem)*

Celkové náklady projektu *(v Kč)*:	Požadovaná výše dotace od Ústeckého kraje *(v Kč)*:	Vlastní zdroje *(v Kč)*:
0,00	0,00	0,00

Čestné prohlášení o dotaci:		
Žadatel čestně prohlašuje, že:		
- vůči majetku žadatele nedošlo k podání insolvenčního návrhu, návrhu na prohlášení konkurzu;	○	
- vůči majetku žadatele neprobíhá, nebo v posledních 3 letech neproběhlo insolvenční řízení, a žadatel se nenachází podle insolvenčního zákona v úpadku;	○	
- vůči majetku žadatele nebyla nařízena exekuce;	○	
- vůči majetku žadatele nebyla zavedena nucená správa podle zvláštních právních předpisů;	○	
- žadatel se nenachází v procesu zrušení bez právního nástupce (likvidace, zrušení nebo zánik živnostenského oprávnění), nebo je v procesu zrušení s právním nástupcem (sloučení, splynutí, rozdělení obchodní společnosti);	○	
- vůči žadateli, ani vůči žádnému podniku ve skupině podniků (pokud je žadatel součástí skupiny podniků, se kterými je propojen, včetně podniků zahraničních), nebyl vystaven inkasní příkaz pro navrácení protiprávní a neslučitelné podpory, který dosud nebyl splacen;	○	
- žadatel nebyl pravomocně odsouzen pro trestný čin, jehož skutková podstata souvisí s předmětem podnikání žadatele, nebo pro trestný čin hospodářský, nebo trestný čin proti majetku, jde-li o právnickou osobu, musí tento předpoklad splňovat statutární orgán nebo každý člen statutárního orgánu, a je-li statutárním orgánem žadatele či členem statutárního orgánu žadatele právnická osoba, musí tento předpoklad splňovat statutární orgán nebo každý člen statutárního orgánu této právnické osoby;	○	
- žadateli nebyl soudem nebo správním orgánem uložen zákaz činnosti nebo zrušeno oprávnění k činnosti týkající se jeho předmětu podnikání, a/nebo související s projektem;	○	
- žadatel nemá neuhrazené závazky po lhůtě splatnosti vůči orgánům veřejné správy České republiky (finanční úřady, orgány sociálního zabezpečení), zdravotním pojišťovnám a Evropské unii, Ústeckému kraji a jiným územně samosprávným celkům (za neuhrazený závazek se nepovažuje uzavřený splátkový kalendář nebo jiný odklad původní splatnosti);	○	
- žadatel je přímo odpovědný za přípravu a realizaci projektu a nepůsobí jako prostředník.	○	
- žadatel realizoval v průběhu předchozích 3 let za přispění Ústeckého kraje další projekty:	○ Ano	○ Ne

Přehled příloh

- čestné prohlášení žadatele o podporu v režimu *de minimis*;
- nedílné přílohy dle přílohy B1;
- osvědčení o právní subjektivitě žadatele o dotaci;
- doklady o ustanovení statutárního zástupce;
- doklad o přidělení IČO, doklad o přidělení DIČ;
- doklad o zřízení běžného účtu;
- údaje o skutečném majiteli právnické osoby podle zákona upravujícího evidenci skutečných majitelů ve formě úplného výpisu platných údajů a údajů, které byly vymazány bez náhrady nebo s nahrazením novými údaji, jedná-li se o evidující osobu; v případě, že je žadatel o dotaci zahraniční právnickou osobou, doloží údaje o svém skutečném majiteli buď výpisem ze zahraniční evidence obdobné evidenci skutečných majitelů, nebo, pokud taková zahraniční evidence neexistuje, sdělí identifikační údaje všech osob, které jsou skutečným majitelem zahraniční právnické osoby, a předloží doklady, z nichž vyplývá vztah všech osob k zahraniční právnické osobě, zejména výpis ze zahraniční evidence obdobné obchodnímu rejstříku, seznam akcionářů, rozhodnutí statutárního orgánu o vyplacení podílu na zisku, společenská smlouva, zakladatelská listina nebo stanovy.

Příloha B3

Závěrečná zpráva a vyúčtování projektu

podaného v rámci Programu pro rozvoj eko-agro oblastí v Ústeckém kraji na období let 2022 až 2025, oblast podpory vymezená v čl. 3 odst. 2) **Podpora záchranných stanic na území Ústeckého kraje**

Žadatel	
Sídlo, bydliště	
IČ	
DIČ	
Název projektu	
Smlouva o poskytnutí dotace č.	
Popis realizace projektu včetně dodržení harmonogramu	
Kvalitativní a kvantitativní výstupy	
Přínos projektu pro cílové skupiny	
Celkové zhodnocení projektu	
Publicita projektu dle čl. VI. Smlouvy o poskytnutí dotace) byla zajištěna formou:	

V	dne	Zpracoval

Přílohy: 1/ Závěrečné vyúčtování čerpání dotace
2/ sešité kopie všech účetních dokladů označené pořadovými čísly uvedenými ve vyúčtování a na originále opatřené číslem smlouvy a textem: „Projekt spolufinancován Ústeckým krajem“.
3/ doklad o zaúčtování pod UZ (v případě povinnosti zaúčtování pod UZ)
4/ případné další přílohy jako fotodokumentace, CD atd.

Příloha č.1 závěrečné zprávy

Závěrečné vyúčtování čerpání dotace poskytnuté na základě smlouvy č.		
1/ přehled všech výdajů projektu		
Výdajová položka	Číslo dokladu	Kč
Celkem		
2/ přehled výdajů projektu hrazených z dotace v členění podle plánovaného položkového rozpočtu (dle přílohy smlouvy)		
Položka plánovaného rozpočtu	Skutečné náklady v Kč	Číslo dokladu
Celkem		
3/ Skutečné financování projektu		
Financování projektu	Kč	% celkových nákladů
Vlastní zdroje předkladatele		
Poskytnutá dotace		
Projekt celkem		
Prohlášení: jsme ***plátci – neplátci**** DPH. ***Byl – nebyl**** uplatněn nárok na odpočet DPH u příslušného správce daně.		
V	dne	Podpis st. zástupce příjemce dotace

*nehodící se škrtněte

Příloha C1

Specifikace k oblasti podpory vymezené v čl. 3 odst. 3) Programu pro rozvoj eko-agro oblastí v Ústeckém kraji na období let 2022 až 2025 (dále jen „Program“)

Podpora včelařů na území Ústeckého kraje

Žadatel (příjemce) dle čl. 2 odst. 2 Programu je vymezen podmínkami

Pouze fyzická osoba nepodnikající s trvalým bydlištěm a včelstvy umístěnými na území Ústeckého kraje, která:

- je přímo odpovědná za přípravu a realizaci projektu a nepůsobí jako prostředník
- má stabilně a dostatečně zajištěno financování svých aktivit
- je zkušená a schopná k demonstrování svých kapacit odpovídajících velikosti projektu, na který žádá dotaci
- dosáhla věkové hranice 15 let ke dni podání žádosti, v případě nezletilosti je zastupována zákonným zástupcem,
- má zajištěnu odbornou garanci ze strany spolku působícího v oblasti chovu včel potvrzením na formuláři žádosti i vyúčtování a dohled odborného garanta po dobu udržitelnosti projektu
- vylučuje společné včelaření mezi manžely nebo přímými příbuznými (děti, rodiče)

Sledovaný záměr a předmět dotace dle čl. 4 odst. 1 Programu

Záměr poskytování dotace:

zvrátit dlouhodobě nepříznivý vývoj, oživit zájmové včelaření podporou jak nových zájemců o včelaření, tak i těch, kteří již včelaří, s cílem rovnoměrného zavčelení a ozdravění chovů v jednotlivých katastrech Ústeckého kraje.

Předmět dotace

Dotační titul č. 1:
Založení chovu včel (žadatel dosud nevlastní žádná včelstva, úly a základní včelařské vybavení)

Podaný projekt spočívá v pořízení:

a) minimálně tří a maximálně pěti včelstev podle platných veterinárních předpisů,
b) minimálně tří a maximálně pěti nových nástavkových úlů s oddělitelným monitorovacím dnem a příslušenstvím,
c) základního včelařského vybavení (např. mezistěn, ochranného oděvu, kuřáku, rozpěráku, odvíčkovací vidličky, rámků nebo přířezů).

Projekt **musí** vždy zahrnovat komponenty dle písm. a), b) i c) dotačního titulu č. 1.

Dotační titul č. 2:
Rozšíření chovu včel (žadatel je již registrován v souladu se zákonem č. 154/2000 Sb., o šlechtění, plemenitbě a evidenci hospodářských zvířat a o změně některých souvisejících zákonů, v platném znění)

Podaný projekt spočívá:

a) v pořízení dalších maximálně pěti nových nástavkových úlů s oddělitelným monitorovacím dnem a příslušenstvím
b) v pořízení dalšího technického včelařského vybavení (např. vařák, manipulační technika, elektronické zabezpečovací zařízení osazených úlů umožňující vzdálenou lokalizaci polohy, fotopast na monitoring včelnice)
c) ve výměně tří maximálně pěti typově zastaralých úlů za nové dle písm. a) za předpokladu prokazatelné likvidace původních potvrzené odborným garantem

Projekt **může** zahrnovat komponenty pod písm. a), b) nebo c) dotačního titulu č. 2.

Povaha dotace dle čl. 4 odst. 1 Programu

DT 1 - dotace nenaplňuje znaky veřejné podpory ve smyslu čl. 107 odst. 1 Smlouvy o fungování Evropské unie. DT 2 – dotace bude poskytována jako podpora *de minimis* podle nařízení Komise (EU) č. 1408/2013.
Udržitelnost projektu dle čl. 4 odst. 4 Programu
Příjemce dotace je povinen věnovat se osobně včelařství po dobu 3 let následujících po roce vyplacení dotace. V případě nedodržení této povinnosti je příjemce povinen vrátit poskytovateli třetinu poskytnuté dotace za každý nedokončený rok chovu včel. Povinnost vrácení dotace nevznikne, pokud včelař prokáže, že nezanedbal řádnou péči o včelstva, chov včel nezanikl jeho vinou a včelař učinil přiměřená preventivní opatření proti vnější příčině zániku chovu včel (mráz, choroby).
Nedílné přílohy dle čl. 2 odst. 5 Programu jsou:
Pro žadatele u dotačního titulu DT 1: Povinnou přílohu závěrečné zprávy a vyúčtování projektu dle přílohy D2 bude protokol o vyšetření pořízených oddělků včelstev na mor včelího plodu. Pro žadatele u dotačního titulu DT 2: Čestné prohlášení o obdržení podpory *de minimis* zpracované na předepsaném formuláři. Aktuální protokol o vyšetření včelstev na mor včelího plodu*.
Povinnosti nad rámec Programu
Příjemce dotace je povinen poskytnout pověřené osobě (ke dni vyhlášení tohoto Programu je pověřenou osobou Českomoravská společnost chovatelů, a.s., se sídlem Hradištko 123, 252 09 Hradištko, IČ 26162539) v souladu se zákonem č. 154/2000 Sb., o šlechtění, plemenitbě a evidenci hospodářských zvířat a o změně některých souvisejících zákonů, v platném znění, (plemenářský zákon) a podle § 80 odst. 1 a 2 vyhlášky č. 136/2004 Sb., kterou se stanoví podrobnosti označování zvířat a jejich evidence a evidence hospodářství a osob stanovených plemenářským zákonem, v platném znění, údaje o počtu včelstev a umístění jednotlivých stanovišť včelstev k 1. září kalendářního roku. Hlášení počtu včelstev a umístění stanovišť se předávají nejpozději do 15. září kalendářního roku na formuláři, který chovateli včel poskytuje pověřená osoba. Dle § 51 odst. 3 zákona č. 326/2004 Sb., o rostlinolékařské péči a § 7 odst. 1 vyhlášky č. 327/2012 Sb., o ochraně včel, zvěře, vodních organizmů a dalších necílových organizmů při použití přípravků na ochranu rostlin je povinen každý včelař podávat Hlášení o trvalém stanovišti včelstev na příslušný obecní úřad.
Závěrečné vyhodnocení a vyúčtování dotace dle čl. 10 Programu
V případě vykázaného nižšího procentuálního podílu spoluúčasti, nedodržení druhového členění plánovaného rozpočtu, popřípadě nedodržení plánovaného počtu jednotlivých komponentů bude dotace krácena o alikvotní část.

* protokol nesmí být starší více jak 5 měsíců před podáním žádosti o dotaci a musí být vyšetřeno min. tolik včelstev, kolik jich je uvedeno žadatelem v žádosti

Příloha C2

Zařazení žádosti do programu

Program:

PROGRAM PRO ROZVOJ EKO-AGRO OBLASTÍ V ÚSTECKÉM KRAJI NA OBDOBÍ LET 2022 AŽ 2025

Podprogram:

Podpora včelařů na území Ústeckého kraje (dle čl. 3 odst. 3) Programu)

☐ Založení chovu včel *(žadatel dosud nevlastní žádná včelstva, úly a základní včelařské vybavení)*

☐ Rozšíření chovu včel *(žadatel je již registrován v souladu se zákonem č. 154/2000 Sb., o šlechtění, plemenitbě a evidenci hospodářských zvířat a o změně některých souvisejících zákonů, v platném znění)*

Žadatel - základní údaje

○ Fyzická osoba ○ Právnická osoba

Datová schránka: DIČ: CZ Podpora de minimis: ☐ ANO ☐ NE

Adresa:

Kraj: Okres:

Obec: PSČ:

Ulice: č.p.: č.o.:

Bankovní a daňové údaje

Peněžní ústav (banka): Číslo účtu: /

Plátce DPH: ☐ ANO ☐ NE Odpočet DPH: ☐ ANO ☐ NE

Informace o projektu

Název projektu:

Místo realizace projektu:

Okres místa realizace:

1/5

Termín zahájení projektu: Termín ukončení projektu:

Cíl projektu:

(Stručně popsaný účel, kvantifikace měřitelných cílů, vymezení cílové skupiny, předpokládaný konečný přínos a efekt pro cílovou skupinu a kraj)

Popis výchozího stavu:

(Stručný popis výchozího stavu u žadatele o dotaci a jeho okolí, zdroje vstupních informací, způsob jejich zpracování a vyhodnocení)

Navrhovaný postup realizace projektu:

(Jednotlivé kroky a metody, které zajistí dosažení zamýšleného cíle, klasifikace dílčích etap realizace)

Časový harmonogram projektu:

(Časový rozpis jednotlivých etap realizace, zahájení a ukončení projektu, zpracování závěrečné zprávy a vyúčtování projektu)

Položkový rozpočet

Položka	Hodnota položky *(v Kč)*	Dotace z Ústeckého kraje *(v Kč)*	Vlastní zdroje *(v Kč)*	Ostatní zdroje* *(v Kč)*
Rozdělení *(v %)*	**100,00**	0,00	0,00	0,00
Náklady na materiál:		0,00	0,00	0,00
Náklady na práci a služby:		0,00	0,00	0,00
Ostatní náklady:		0,00	0,00	0,00
Celkem *(v Kč)*:	**0,00**	**0,00**	0,00	0,00

Dle čl. 4 odst. 3 písm. d) Programu se celková částka dotace v Kč se zaokrouhlí vždy na celé desetikoruny směrem dolů.

* *(dary, leasing, ze státního rozpočtu, z jiných fondů - pokud je umožněno programem)*

Celkové náklady projektu *(v Kč)*:	Požadovaná výše dotace od Ústeckého kraje *(v Kč)*:	Vlastní zdroje *(v Kč)*:
0,00	0,00	0,00

Čestné prohlášení o dotaci:		
Žadatel čestně prohlašuje, že:		
-	vůči majetku žadatele nedošlo k podání insolvenčního návrhu, návrhu na prohlášení konkurzu;	○
-	vůči majetku žadatele neprobíhá, nebo v posledních 3 letech neproběhlo insolvenční řízení, a žadatel se nenachází podle insolvenčního zákona v úpadku;	○
-	vůči majetku žadatele nebyla nařízena exekuce;	○
-	vůči majetku žadatele nebyla zavedena nucená správa podle zvláštních právních předpisů;	○
-	žadatel se nenachází v procesu zrušení bez právního nástupce (likvidace, zrušení nebo zánik živnostenského oprávnění), nebo je v procesu zrušení s právním nástupcem (sloučení, splynutí, rozdělení obchodní společnosti);	○
-	vůči žadateli, ani vůči žádnému podniku ve skupině podniků (pokud je žadatel součástí skupiny podniků, se kterými je propojen, včetně podniků zahraničních), nebyl vystaven inkasní příkaz pro navrácení protiprávní a neslučitelné podpory, který dosud nebyl splacen;	○
-	žadatel nebyl pravomocně odsouzen pro trestný čin, jehož skutková podstata souvisí s předmětem podnikání žadatele, nebo pro trestný čin hospodářský, nebo trestný čin proti majetku, jde-li o právnickou osobu, musí tento předpoklad splňovat statutární orgán nebo každý člen statutárního orgánu, a je-li statutárním orgánem žadatele či členem statutárního orgánu žadatele právnická osoba, musí tento předpoklad splňovat statutární orgán nebo každý člen statutárního orgánu této právnické osoby;	○
-	žadateli nebyl soudem nebo správním orgánem uložen zákaz činnosti nebo zrušeno oprávnění k činnosti týkající se jeho předmětu podnikání, a/nebo související s projektem;	○
-	žadatel nemá neuhrazené závazky po lhůtě splatnosti vůči orgánům veřejné správy České republiky (finanční úřady, orgány sociálního zabezpečení), zdravotním pojišťovnám a Evropské unii, Ústeckému kraji a jiným územně samosprávným celkům (za neuhrazený závazek se nepovažuje uzavřený splátkový kalendář nebo jiný odklad původní splatnosti);	○
-	žadatel je přímo odpovědný za přípravu a realizaci projektu a nepůsobí jako prostředník.	○
-	žadatel realizoval v průběhu předchozích 3 let za přispění Ústeckého kraje další projekty:	○ Ano ○ Ne

Přehled příloh

- čestné prohlášení žadatele o podporu v režimu *de minimis*;
- nedílné přílohy dle přílohy C1;
- doklad o zřízení běžného účtu;
- nedílné přílohy
  (vyžaduje-li to povaha projektu, např. doklad o vlastnictví či nájmu k pozemkům/projektům, souhlas vlastníka pozemků, vyjádření orgánu ochrany a krajiny, platné rozhodnutí o povolení k provozování záchranné stanice dle § 5 odst. 9 zákona č. 114/1992 Sb., o ochraně přírody a krajiny, ve znění pozdějších předpisů, splňovat podmínky pro péči o handicapovaná zvířata dané zákonem č. 246/1992 Sb., na ochranu zvířat proti týrání, ve znění pozdějších předpisů, doklad o Schválení produkčního podniku akvakultury a registraci hospodářství, detailní a věcné a technické podrobnosti projektu, např. projektová dokumentace (inv. náklady programu zemědělství), doklad o splnění předpokladu pro zajištění odbornosti projektu).

Garance projektu

Odborný garant zastoupený *(jméno, příjmení)*:

Telefon: E-mail:

Adresa sídla:

V ..... dne .....

(Potvrzení žádosti odborným garantem)

Příloha C3

Závěrečná zpráva a vyúčtování projektu podaného v rámci Programu pro rozvoj eko-agro oblastí v Ústeckém kraji na období let 2022 až 2025, oblast podpory vymezená v čl. 3 odst. 3) **Podpora včelařů na území Ústeckého kraje**		
Žadatel		
Sídlo, bydliště		
IČ		
DIČ		
Název projektu		
Smlouva o poskytnutí dotace č.		
Popis realizace projektu včetně dodržení harmonogramu		
Kvalitativní a kvantitativní výstupy		
Přínos projektu pro cílové skupiny		
Celkové zhodnocení projektu		
Publicita projektu dle čl. VI. Smlouvy o poskytnutí dotace) bylo zajištěno formou:		
V	dne	Zpracoval

Přílohy:
1/ Závěrečné vyúčtování čerpání dotace
2/ sešité kopie všech účetních dokladů označené pořadovými čísly uvedenými ve vyúčtování a na originále opatřené číslem smlouvy a textem: „Projekt spolufinancován Ústeckým krajem“.
3/ doklad o zaúčtování pod UZ (v případě povinnosti zaúčtování pod UZ)
4/ případné další přílohy jako fotodokumentace, CD atd.

Příloha č.1 závěrečné zprávy

Závěrečné vyúčtování čerpání dotace poskytnuté na základě smlouvy č.		
1/ přehled všech výdajů projektu		
Výdajová položka	Číslo dokladu	Kč
Celkem		
2/ přehled výdajů projektu hrazených z dotace v členění podle plánovaného položkového rozpočtu (dle přílohy smlouvy)		
Položka plánovaného rozpočtu	Skutečné náklady v Kč	Číslo dokladu
Celkem		
3/ Skutečné financování projektu		
Financování projektu	Kč	% celkových nákladů
Vlastní zdroje předkladatele		
Poskytnutá dotace		
Projekt celkem		
Prohlášení: jsme ***plátci – neplátci**** DPH. ***Byl – nebyl**** uplatněn nárok na odpočet DPH u příslušného správce daně.		
V	dne	Podpis st. zástupce příjemce dotace
V	dne	Potvrzení odborného garanta

*nehodící se škrtněte

Příloha D1

Specifikace k oblasti podpory vymezené v čl. 3 odst. 4) Programu pro rozvoj eko-agro oblastí v Ústeckém kraji na období let 2022 až 2025 (dále jen „Program“)

Podpora rybářství a rybníkářství na území Ústeckého kraje

Žadatel (příjemce) dle čl. 2 odst. 2 Programu je vymezen podmínkami

Subjekt, který je právnickou osobou se sídlem na území Ústeckého kraje, nebo fyzickou osobou s trvalým pobytem na území Ústeckého kraje, která splňuje následující kritéria vhodnosti:

- je přímo odpovědná za přípravu a realizaci projektu a nepůsobí jako prostředník
- má stabilně a dostatečně zajištěno financování svých aktivit
- je zkušená a schopná k demonstrování svých kapacit odpovídajících velikosti projektu, na který žádá dotaci
- má zajištěnu odbornou garanci ze strany občanského sdružení působícího v oblasti chovu ryb a dohled odborného garanta po dobu udržitelnosti projektu

Sledovaný záměr a předmět dotace dle čl. 4 odst. 1 Programu

Záměr poskytování dotace:

zvrátit dlouhodobě nepříznivý stav výskytu původních druhů ryb, oživit zájmové rybaření podporou jak nových zájemců o rybářství, tak i těch, kteří již rybaří, s cílem ozdravění chovů v jednotlivých vodních tocích a nádržích Ústeckého kraje.

Předmět dotace

Rybářství a rybníkářství - Podaný projekt spočívá v pořízení:

a) rybářského vybavení (např. sítě, kádě, rukávy, kesery, rybářské holínky, váhy aj.),
b) násady původních druhů ryb (pstruh potoční, lipan podhorní aj.), vyjma druhů ryb podporovaných Ministerstvem zemědělství,
c) vnitřní vybavení líhní (např. žlaby, filtrace aj.).

Povaha dotace dle čl. 4 odst. 3 Programu

Dotace bude poskytována jako podpora *de minimis* podle nařízení Komise (EU) č. 717/2014.

Udržitelnost projektu dle čl. 4 odst. 4 Programu

Příjemce dotace je povinen věnovat se rybářství/rybníkářství po dobu 3 let následujících po roce vyplacení dotace. V případě nedodržení této povinnosti je příjemce povinen vrátit poskytovateli třetinu poskytnuté dotace za každý nedokončený rok.

Nedílné přílohy dle čl. 2 odst. 5 Programu jsou:

- čestné prohlášení o podpoře *de minimis* zpracované na předepsaném formuláři
  Podle povahy projektu:
- doklad o vlastnictví či užívacím právu k vodním plochám
- doklad o Schválení produkčního podniku akvakultury a registraci hospodářství
- doklad o splnění předpokladu pro zajištění odbornosti projektu (např. funkce rybářského hospodáře)

Povinnosti nad rámec Programu

Příjemce dotace je povinen poskytnout pověřené osobě (ke dni vyhlášení tohoto Programu je pověřenou osobou Českomoravská společnost chovatelů, a.s., se sídlem Hradištko 123, 252 09 Hradištko, IČ

26162539, nebo regionální pracoviště České Budějovice) v souladu se zákonem č. 154/2000 Sb., o šlechtění, plemenitbě a evidenci hospodářských zvířat a o změně některých souvisejících zákonů, v platném znění, (plemenářský zákon) a podle § 72 - 75 vyhlášky č. 136/2004 Sb., kterou se stanoví podrobnosti označování zvířat a jejich evidence a evidence hospodářství a osob stanovených plemenářským zákonem, v platném znění, údaje o vysazení původních druhů ryb (pstruh obecný, lipan podhorní). Hlášení se provádí každý rok do 31. 7. a uvádí se stav k 30. 6. kalendářního roku na formuláři, který chovateli ryb poskytuje pověřená osoba.
Závěrečné vyhodnocení a vyúčtování dotace dle čl. 10 Programu
V případě vykázaného nižšího procentuálního podílu spoluúčasti, při nedodržení druhového členění plánovaného rozpočtu, popřípadě nedodržení plánovaného počtu jednotlivých komponentů bude dotace krácena o alikvotní část.

Příloha D2

Zařazení žádosti do programu

Program:

PROGRAM PRO ROZVOJ EKO-AGRO OBLASTÍ V ÚSTECKÉM KRAJI NA OBDOBÍ LET 2022 AŽ 2025

Podprogram:

Podpora rybářství a rybníkářství na území Ústeckého kraje (dle čl. 3 odst. 4) Programu)

Žadatel - základní údaje

○ Fyzická osoba ○ Právnická osoba

Datová schránka: DIČ: Podpora de minimis:

CZ ☐ ANO ☐ NE

Adresa:

Kraj: Okres:

Obec: PSČ:

Ulice: č.p.: č.o.:

Bankovní a daňové údaje

Peněžní ústav (banka): Číslo účtu: /

Plátce DPH: ☐ ANO ☐ NE Odpočet DPH: ☐ ANO ☐ NE

Informace o projektu

Název projektu:

Místo realizace projektu:

Termín zahájení projektu: Termín ukončení projektu:

1/4

Cíl projektu:

(Stručně popsaný účel, kvantifikace měřitelných cílů, vymezení cílové skupiny, předpokládaný konečný přínos a efekt pro cílovou skupinu a kraj)

Popis výchozího stavu:

(Stručný popis výchozího stavu u žadatele o dotaci a jeho okolí, zdroje vstupních informací, způsob jejich zpracování a vyhodnocení)

Navrhovaný postup realizace projektu:

(Jednotlivé kroky a metody, které zajistí dosažení zamýšleného cíle, klasifikace dílčích etap realizace)

Časový harmonogram projektu:

(Časový rozpis jednotlivých etap realizace, zahájení a ukončení projektu, zpracování závěrečné zprávy a vyúčtování projektu)

Položkový rozpočet

Položka	Hodnota položky *(v Kč)*	Dotace z Ústeckého kraje *(v Kč)*	Vlastní zdroje *(v Kč)*	Ostatní zdroje* *(v Kč)*
Rozdělení *(v %)*	**100,00**	0,00	0,00	0,00
Náklady na materiál:		0,00	0,00	0,00
Náklady na práci a služby:		0,00	0,00	0,00
Ostatní náklady:		0,00	0,00	0,00
Celkem *(v Kč)*:	**0,00**	**0,00**	0,00	0,00

Dle čl. 4 odst. 3 písm. d) Programu se celková částka dotace v Kč se zaokrouhlí vždy na celé desetikoruny směrem dolů.

** (dary, leasing, ze státního rozpočtu, z jiných fondů - pokud je umožněno programem)*

Celkové náklady projektu *(v Kč)*:	Požadovaná výše dotace od Ústeckého kraje *(v Kč)*:	Vlastní zdroje *(v Kč)*:
0,00	0,00	0,00

Čestné prohlášení o dotaci:

Žadatel čestně prohlašuje, že:	
- vůči majetku žadatele nedošlo k podání insolvenčního návrhu, návrhu na prohlášení konkurzu;	○
- vůči majetku žadatele neprobíhá, nebo v posledních 3 letech neproběhlo insolvenční řízení, a žadatel se nenachází podle insolvenčního zákona v úpadku;	○
- vůči majetku žadatele nebyla nařízena exekuce;	○
- vůči majetku žadatele nebyla zavedena nucená správa podle zvláštních právních předpisů;	○
- žadatel se nenachází v procesu zrušení bez právního nástupce (likvidace, zrušení nebo zánik živnostenského oprávnění), nebo je v procesu zrušení s právním nástupcem (sloučení, splynutí, rozdělení obchodní společnosti);	○
- vůči žadateli, ani vůči žádnému podniku ve skupině podniků (pokud je žadatel součástí skupiny podniků, se kterými je propojen, včetně podniků zahraničních), nebyl vystaven inkasní příkaz pro navrácení protiprávní a neslučitelné podpory, který dosud nebyl splacen;	○
- žadatel nebyl pravomocně odsouzen pro trestný čin, jehož skutková podstata souvisí s předmětem podnikání žadatele, nebo pro trestný čin hospodářský, nebo trestný čin proti majetku, jde-li o právnickou osobu, musí tento předpoklad splňovat statutární orgán nebo každý člen statutárního orgánu, a je-li statutárním orgánem žadatele či členem statutárního orgánu žadatele právnická osoba, musí tento předpoklad splňovat statutární orgán nebo každý člen statutárního orgánu této právnické osoby;	○
- žadateli nebyl soudem nebo správním orgánem uložen zákaz činnosti nebo zrušeno oprávnění k činnosti týkající se jeho předmětu podnikání, a/nebo související s projektem;	○
- žadatel nemá neuhrazené závazky po lhůtě splatnosti vůči orgánům veřejné správy České republiky (finanční úřady, orgány sociálního zabezpečení), zdravotním pojišťovnám a Evropské unii, Ústeckému kraji a jiným územně samosprávným celkům (za neuhrazený závazek se nepovažuje uzavřený splátkový kalendář nebo jiný odklad původní splatnosti);	○
- žadatel je přímo odpovědný za přípravu a realizaci projektu a nepůsobí jako prostředník.	○
- žadatel realizoval v průběhu předchozích 3 let za přispění Ústeckého kraje další projekty:	○ Ano ○ Ne

Přehled příloh

- čestné prohlášení žadatele o podporu v režimu *de minimis*;
- nedílné přílohy dle přílohy D1;
- osvědčení o právní subjektivitě žadatele o dotaci;
- doklady o ustanovení statutárního zástupce;
- doklad o přidělení IČO, doklad o přidělení DIČ;
- doklad o zřízení běžného účtu;
- údaje o skutečném majiteli právnické osoby podle zákona upravujícího evidenci skutečných majitelů ve formě úplného výpisu platných údajů a údajů, které byly vymazány bez náhrady nebo s nahrazením novými údaji, jedná-li se o evidující osobu; v případě, že je žadatel o dotaci zahraniční právnickou osobou, doloží údaje o svém skutečném majiteli buď výpisem ze zahraniční evidence obdobné evidenci skutečných majitelů, nebo, pokud taková zahraniční evidence neexistuje, sdělí identifikační údaje všech osob, které jsou skutečným majitelem zahraniční právnické osoby, a předloží doklady, z nichž vyplývá vztah všech osob k zahraniční právnické osobě, zejména výpis ze zahraniční evidence obdobné obchodnímu rejstříku, seznam akcionářů, rozhodnutí statutárního orgánu o vyplacení podílu na zisku, společenská smlouva, zakladatelská listina nebo stanovy.

Příloha D3

Závěrečná zpráva a vyúčtování projektu podaného v rámci Programu pro rozvoj eko-agro oblastí v Ústeckém kraji na období let 2022 až 2025, oblast podpory vymezená v čl. 3 odst. 4) **Podpora rybářství a rybníkářství na území Ústeckého kraje**	
Žadatel	
Sídlo, bydliště	
IČ	
DIČ	
Název projektu	
Smlouva o poskytnutí dotace č.	
Popis realizace projektu včetně dodržení harmonogramu	
Kvalitativní a kvantitativní výstupy	
Přínos projektu pro cílové skupiny	
Celkové zhodnocení projektu	
Publicita projektu dle čl. VI. Smlouvy o poskytnutí dotace) byla zajištěna formou:	

V	dne	Zpracoval

Přílohy: 1/ Závěrečné vyúčtování čerpání dotace
2/ sešité kopie všech účetních dokladů označené pořadovými čísly uvedenými ve vyúčtování a na originále opatřené číslem smlouvy a textem: „Projekt spolufinancován Ústeckým krajem“.
3/ doklad o zaúčtování pod UZ (v případě povinnosti zaúčtování pod UZ)
4/ případné další přílohy jako fotodokumentace, CD atd.

Příloha č.1 závěrečné zprávy

Závěrečné vyúčtování čerpání dotace poskytnuté na základě smlouvy č.		
1/ přehled všech výdajů projektu		
Výdajová položka	Číslo dokladu	Kč
Celkem		
2/ přehled výdajů projektu hrazených z dotace v členění podle plánovaného položkového rozpočtu (dle přílohy smlouvy)		
Položka plánovaného rozpočtu	Skutečné náklady v Kč	Číslo dokladu
Celkem		
3/ Skutečné financování projektu		
Financování projektu	Kč	% celkových nákladů
Vlastní zdroje předkladatele		
Poskytnutá dotace		
Projekt celkem		
Prohlášení: jsme ***plátci – neplátci**** DPH. ***Byl – nebyl**** uplatněn nárok na odpočet DPH u příslušného správce daně.		
V	dne	Podpis st. zástupce příjemce dotace

*nehodící se škrtněte

Příloha E1

Specifikace k oblasti podpory vymezené v čl. 3 odst. 5) Programu pro rozvoj eko-agro oblastí v Ústeckém kraji na období let 2022 až 2025 (dále jen „Program“)

Podpora myslivosti na území Ústeckého kraje

Žadatel (příjemce) dle čl. 2 odst. 2 Programu je vymezen podmínkami

Subjekt, který je právnickou osobou se sídlem na území Ústeckého kraje, nebo fyzickou osobou s trvalým pobytem na území Ústeckého kraje, která splňuje následující kritéria vhodnosti:

- je přímo odpovědná za přípravu a realizaci projektu a nepůsobí jako prostředník
- má stabilně a dostatečně zajištěno financování svých aktivit
- Jedná se o mysliveckou organizaci či školu, která může být pověřena organizováním sokolnických zkoušek podle ustanovení § 13 vyhlášky č. 244/2002 Sb., kterou se provádí některá ustanovení zákona č. 449/2001 Sb., o myslivosti či zkoušek psů z výkonu podle ustanovení § 18 vyhlášky č. 244/2002 Sb., kterou se provádí některá ustanovení zákona č. 449/2001 Sb., o myslivosti (**předmět dotace – sokolnické a kynologické zkoušky a soutěže na okresní a celostátní úrovni**)
- Jedná se o uživatele honitby (subjekt podle ustanovení § 32 odst. 3 zákona č. 449/2001 Sb. o myslivosti), kterému byla honitba pronajata, nebo se jedná o držitele honitby, který honitbu využívá sám (**předmět dotace – technické vybavení bouráren**)
- zařízení určené pro zacházení se zvěřinou je registrováno Krajskou veterinární správou

Sledovaný záměr a předmět dotace dle čl. 4 odst. 1 Programu

Záměr poskytování dotace:

podpora mysliveckých akcí s účastí veřejnosti a podpora uvádění zvěřiny na trh v rámci Ústeckého kraje.

Předmět dotace

Podpora myslivosti na území Ústeckého kraje:

a) sokolnické a kynologické zkoušky a soutěže na okresní a celostátní úrovni
b) technické vybavení bouráren (např. pracovní stoly, sterilizátory, porcovací pily, vakuové baličky).

Povaha dotace dle čl. 4 odst. 3 Programu

Dotace bude poskytována jako podpora *de minimis* podle nařízení Komise (EU) 2023/2831.

Udržitelnost projektu dle čl. 4 odst. 4 Programu

Příjemce dotace je povinen věnovat se myslivosti po dobu 3 let následujících po roce vyplacení dotace. V případě nedodržení této povinnosti je příjemce povinen vrátit poskytovateli třetinu poskytnuté dotace za každý nedokončený rok.

Nedílné přílohy dle čl. 2 odst. 5 Programu jsou:

- čestné prohlášení o podpoře *de minimis* zpracované na předepsaném formuláři
- doklad o vlastnictví či nájmu prostor, kde bude záměr umístěn (předmět dotace – technické vybavení bouráren)
- smlouva o nájmu honitby pokud je honitba pronajatá (předmět dotace – technické vybavení bouráren)

Závěrečné vyhodnocení a vyúčtování dotace dle čl. 10 Programu

V případě vykázaného nižšího procentuálního podílu spoluúčasti, při nedodržení druhového členění plánovaného rozpočtu, popřípadě nedodržení plánovaného počtu jednotlivých komponentů bude dotace krácena o alikvotní část.

Příloha E2

Zařazení žádosti do programu

Program:

PROGRAM PRO ROZVOJ EKO-AGRO OBLASTÍ V ÚSTECKÉM KRAJI NA OBDOBÍ LET 2022 AŽ 2025

Podprogram:

Podpora myslivosti na území Ústeckého kraje (dle čl. 3 odst. 5) Programu)

Žadatel - základní údaje

○ Fyzická osoba ○ Právnická osoba

Datová schránka: DIČ: Podpora de minimis:

CZ ☐ ANO ☐ NE

Adresa:

Kraj: Okres:

Obec: PSČ:

Ulice: č.p.: č.o.:

Bankovní a daňové údaje

Peněžní ústav (banka): Číslo účtu: /

Plátce DPH: ☐ ANO ☐ NE Odpočet DPH: ☐ ANO ☐ NE

Informace o projektu

Název projektu:

Místo realizace projektu:

Termín zahájení projektu: Termín ukončení projektu:

Cíl projektu:

(Stručně popsaný účel, kvantifikace měřitelných cílů, vymezení cílové skupiny, předpokládaný konečný přínos a efekt pro cílovou skupinu a kraj)

Popis výchozího stavu:

(Stručný popis výchozího stavu u žadatele o dotaci a jeho okolí, zdroje vstupních informací, způsob jejich zpracování a vyhodnocení)

Navrhovaný postup realizace projektu:

(Jednotlivé kroky a metody, které zajistí dosažení zamýšleného cíle, klasifikace dílčích etap realizace)

Časový harmonogram projektu:

(Časový rozpis jednotlivých etap realizace, zahájení a ukončení projektu, zpracování závěrečné zprávy a vyúčtování projektu)

Položkový rozpočet

Položka	Hodnota položky *(v Kč)*	Dotace z Ústeckého kraje *(v Kč)*	Vlastní zdroje *(v Kč)*	Ostatní zdroje* *(v Kč)*
Rozdělení *(v %)*	**100,00**	0,00	0,00	0,00
Náklady na materiál:		0,00	0,00	0,00
Náklady na práci a služby:		0,00	0,00	0,00
Ostatní náklady:		0,00	0,00	0,00
Celkem *(v Kč)*:	**0,00**	**0,00**	0,00	0,00

Dle čl. 4 odst. 3 písm. d) Programu se celková částka dotace v Kč se zaokrouhlí vždy na celé desetikoruny směrem dolů.

* *(dary, leasing, ze státního rozpočtu, z jiných fondů - pokud je umožněno programem)*

Celkové náklady projektu *(v Kč)*:	Požadovaná výše dotace od Ústeckého kraje *(v Kč)*:	Vlastní zdroje *(v Kč)*:
0,00	0,00	0,00

Čestné prohlášení o dotaci:

Žadatel čestně prohlašuje, že:	
- vůči majetku žadatele nedošlo k podání insolvenčního návrhu, návrhu na prohlášení konkurzu;	○
- vůči majetku žadatele neprobíhá, nebo v posledních 3 letech neproběhlo insolvenční řízení, a žadatel se nenachází podle insolvenčního zákona v úpadku;	○
- vůči majetku žadatele nebyla nařízena exekuce;	○
- vůči majetku žadatele nebyla zavedena nucená správa podle zvláštních právních předpisů;	○
- žadatel se nenachází v procesu zrušení bez právního nástupce (likvidace, zrušení nebo zánik živnostenského oprávnění), nebo je v procesu zrušení s právním nástupcem (sloučení, splynutí, rozdělení obchodní společnosti);	○
- vůči žadateli, ani vůči žádnému podniku ve skupině podniků (pokud je žadatel součástí skupiny podniků, se kterými je propojen, včetně podniků zahraničních), nebyl vystaven inkasní příkaz pro navrácení protiprávní a neslučitelné podpory, který dosud nebyl splacen;	○
- žadatel nebyl pravomocně odsouzen pro trestný čin, jehož skutková podstata souvisí s předmětem podnikání žadatele, nebo pro trestný čin hospodářský, nebo trestný čin proti majetku, jde-li o právnickou osobu, musí tento předpoklad splňovat statutární orgán nebo každý člen statutárního orgánu, a je-li statutárním orgánem žadatele či členem statutárního orgánu žadatele právnická osoba, musí tento předpoklad splňovat statutární orgán nebo každý člen statutárního orgánu této právnické osoby;	○
- žadateli nebyl soudem nebo správním orgánem uložen zákaz činnosti nebo zrušeno oprávnění k činnosti týkající se jeho předmětu podnikání, a/nebo související s projektem;	○
- žadatel nemá neuhrazené závazky po lhůtě splatnosti vůči orgánům veřejné správy České republiky (finanční úřady, orgány sociálního zabezpečení), zdravotním pojišťovnám a Evropské unii, Ústeckému kraji a jiným územně samosprávným celkům (za neuhrazený závazek se nepovažuje uzavřený splátkový kalendář nebo jiný odklad původní splatnosti);	○
- žadatel je přímo odpovědný za přípravu a realizaci projektu a nepůsobí jako prostředník.	○
- žadatel realizoval v průběhu předchozích 3 let za přispění Ústeckého kraje další projekty:	○ Ano ○ Ne

Přehled příloh

- čestné prohlášení žadatele o podporu v režimu *de minimis*;
- nedílné přílohy dle přílohy E1;
- osvědčení o právní subjektivitě žadatele o dotaci;
- doklady o ustanovení statutárního zástupce;
- doklad o přidělení IČO, doklad o přidělení DIČ;
- doklad o zřízení běžného účtu;
- údaje o skutečném majiteli právnické osoby podle zákona upravujícího evidenci skutečných majitelů ve formě úplného výpisu platných údajů a údajů, které byly vymazány bez náhrady nebo s nahrazením novými údaji, jedná-li se o evidující osobu; v případě, že je žadatel o dotaci zahraniční právnickou osobou, doloží údaje o svém skutečném majiteli buď výpisem ze zahraniční evidence obdobné evidenci skutečných majitelů, nebo, pokud taková zahraniční evidence neexistuje, sdělí identifikační údaje všech osob, které jsou skutečným majitelem zahraniční právnické osoby, a předloží doklady, z nichž vyplývá vztah všech osob k zahraniční právnické osobě, zejména výpis ze zahraniční evidence obdobné obchodnímu rejstříku, seznam akcionářů, rozhodnutí statutárního orgánu o vyplacení podílu na zisku, společenská smlouva, zakladatelská listina nebo stanovy.

Příloha E3

Závěrečná zpráva a vyúčtování projektu podaného v rámci Programu pro rozvoj eko-agro oblastí v Ústeckém kraji na období let 2022 až 2025, oblast podpory vymezená v čl. 3 odst. 5 Podpora myslivosti na území Ústeckého kraje	
Žadatel	
Sídlo, bydliště	
IČ	
DIČ	
Název projektu	
Smlouva o poskytnutí dotace č.	
Popis realizace projektu včetně dodržení harmonogramu	
Kvalitativní a kvantitativní výstupy	
Přínos projektu pro cílové skupiny	
Celkové zhodnocení projektu	
Publicita projektu dle čl. VI. Smlouvy o poskytnutí dotace) bylo zajištěno formou:	

V	dne	Zpracoval

Příloha č.1 závěrečné zprávy

Závěrečné vyúčtování čerpání dotace poskytnuté na základě smlouvy č.		
1/ přehled všech výdajů projektu		
Výdajová položka	Číslo dokladu	Kč
Celkem		
2/ přehled výdajů projektu hrazených z dotace v členění podle plánovaného položkového rozpočtu (dle přílohy smlouvy)		
Položka plánovaného rozpočtu	Skutečné náklady v Kč	Číslo dokladu
Celkem		
3/ Skutečné financování projektu		
Financování projektu	Kč	% celkových nákladů
Vlastní zdroje předkladatele		
Poskytnutá dotace		
Projekt celkem		
Prohlášení: jsme ***plátci – neplátci**** DPH. ***Byl – nebyl**** uplatněn nárok na odpočet DPH u příslušného správce daně.		
V	dne	Podpis st. zástupce příjemce dotace

Příloha F1

Specifikace k oblasti podpory vymezené v čl. 3 odst. 6) Programu pro rozvoj eko-agro oblastí v Ústeckém kraji na období let 2022 až 2025 (dále jen „Program“)

Podpora začínajících veterinárních lékařů pro velká hospodářská zvířata na území Ústeckého kraje

Žadatel (příjemce) dle čl. 2 odst. 2 Programu je vymezen podmínkami

Subjekt, který je podnikající fyzickou osobou nebo právnickou osobou působící na území Ústeckého kraje, která splňuje následující kritéria vhodnosti:

- je přímo odpovědný za přípravu a realizaci projektu a nepůsobí jako prostředník
- má stabilně a dostatečně zajištěno financování svých aktivit
- splňuje odbornou způsobilost dle § 59 odst. 1 a 2, nebo § 59b odst. 1 zákona č. 166/1999 Sb., o veterinární péči a o změně některých souvisejících zákonů (veterinární zákon), v platném znění
- splňuje podmínku uvedenou v § 4 odst. 1 zákona č. 381/1991 Sb., o Komoře veterinárních lékařů České republiky
- hlavní pracovní náplní (min. 60 %) je/bude ošetřování/péče o velká hospodářská zvířata (skot, prasata, ovce, kozy, koně, osli a jejich kříženci) na území Ústeckého kraje

Sledovaný záměr a předmět dotace dle čl. 4 odst. 1 Programu

Záměr poskytování dotace:

zvrátit dlouhodobě nepříznivý stav nedostatku veterinárních lékařů pro velká hospodářská zvířata na území Ústeckého kraje.

Předmět dotace

Podaný projekt spočívá v pořízení:

1. veterinárního vybavení pro stacionární provoz činnosti,
2. veterinárního vybavení pro mobilní provoz činnosti,

Povaha dotace dle čl. 4 odst. 3 Programu

Dotace bude poskytnuta dle nařízení Komise (EU) 2023/2831.

Udržitelnost projektu dle čl. 4 odst. 4 Programu

Příjemce dotace je povinen věnovat se činnosti po dobu 3 let následujících po roce vyplacení dotace. V případě nedodržení této povinnosti je příjemce povinen vrátit poskytovateli třetinu poskytnuté dotace za každý nedokončený rok.

Nedílné přílohy dle čl. 2 odst. 5 Programu jsou:

- čestné prohlášení o podpoře *de minimis* zpracované na předepsaném formuláři
- doklad o vlastnictví či nájmu prostor, kde bude záměr umístěn (předmět dotace – veterinárního vybavení pro stacionární či mobilní provoz činnosti)
- doklad o dosaženém vzdělání
- osvědčení o provozování činnosti
- doklad prokazující % rozsah úkonů u velkých hospodářských zvířat na území Ústeckého kraje, tento doklad bude následně žadatel předkládat poskytovateli každoročně po dobu udržitelnosti projektu. Tento doklad se nevyžaduje u čerstvých absolventů VŠ, kteří před podáním žádosti nevykonávali samostatnou praxi.

Závěrečné vyhodnocení a vyúčtování dotace dle čl. 10 Programu
V případě vykázaného nižšího procentuálního podílu spoluúčasti, při nedodržení druhového členění plánovaného rozpočtu, popřípadě nedodržení plánovaného počtu jednotlivých komponentů bude dotace krácena o alikvotní část.

Příloha F2

Zařazení žádosti do programu

Program:

PROGRAM PRO ROZVOJ EKO-AGRO OBLASTÍ V ÚSTECKÉM KRAJI NA OBDOBÍ LET 2022 AŽ 2025

Podprogram:

Podpora začínajících veterinárních lékařů pro velká hospodářská zvířata na území Ústeckého kraje

Žadatel - základní údaje

○ Fyzická osoba ○ Právnická osoba

Datová schránka: DIČ: Podpora de minimis:

CZ ☐ ANO ☐ NE

Adresa:

Kraj: Okres:

Obec: PSČ:

Ulice: č.p.: č.o.:

Žadatel získal odbornou způsobilost max. 5 let před podáním žádosti: ☐ ANO ☐ NE

Pracovní náplň žadatele je péče o velká hospodářská zvířata na území Ústeckého kraje:

☐ v rozsahu 60 - 80 % ☐ v rozsahu 81 - 100 %

Bankovní a daňové údaje

Peněžní ústav (banka): Číslo účtu: /

Plátce DPH: Odpočet DPH:

☐ ANO ☐ NE ☐ ANO ☐ NE

Informace o projektu

Název projektu:

Místo realizace projektu:

Termín zahájení projektu:

Termín ukončení projektu:

Cíl projektu:

(Stručně popsaný účel, kvantifikace měřitelných cílů, vymezení cílové skupiny, předpokládaný konečný přínos a efekt pro cílovou skupinu a kraj)

Popis výchozího stavu:

(Stručný popis výchozího stavu u žadatele o dotaci a jeho okolí, zdroje vstupních informací, způsob jejich zpracování a vyhodnocení)

Navrhovaný postup realizace projektu:

(Jednotlivé kroky a metody, které zajistí dosažení zamýšleného cíle, klasifikace dílčích etap realizace)

Časový harmonogram projektu:

(Časový rozpis jednotlivých etap realizace, zahájení a ukončení projektu, zpracování závěrečné zprávy a vyúčtování projektu)

Položkový rozpočet

Položka	Hodnota položky *(v Kč)*	Dotace z Ústeckého kraje *(v Kč)*	Vlastní zdroje *(v Kč)*	Ostatní zdroje* *(v Kč)*
Rozdělení *(v %)*	**100,00**	0,00	0,00	0,00
Náklady na materiál:		0,00	0,00	0,00
Náklady na práci a služby:		0,00	0,00	0,00
Ostatní náklady:		0,00	0,00	0,00
Celkem *(v Kč)*:	**0,00**	**0,00**	0,00	0,00

Dle čl. 4 odst. 3 písm. d) Programu se celková částka dotace v Kč se zaokrouhlí vždy na celé desetikoruny směrem dolů.

* *(dary, leasing, ze státního rozpočtu, z jiných fondů - pokud je umožněno programem)*

Celkové náklady projektu *(v Kč)*: 0,00

Požadovaná výše dotace od Ústeckého kraje *(v Kč)*: 0,00

Vlastní zdroje *(v Kč)*: 0,00

Čestné prohlášení o dotaci:	
Žadatel čestně prohlašuje, že:	
- vůči majetku žadatele nedošlo k podání insolvenčního návrhu, návrhu na prohlášení konkurzu;	○
- vůči majetku žadatele neprobíhá, nebo v posledních 3 letech neproběhlo insolvenční řízení, a žadatel se nenachází podle insolvenčního zákona v úpadku;	○
- vůči majetku žadatele nebyla nařízena exekuce;	○
- vůči majetku žadatele nebyla zavedena nucená správa podle zvláštních právních předpisů;	○
- žadatel se nenachází v procesu zrušení bez právního nástupce (likvidace, zrušení nebo zánik živnostenského oprávnění), nebo je v procesu zrušení s právním nástupcem (sloučení, splynutí, rozdělení obchodní společnosti);	○
- vůči žadateli, ani vůči žádnému podniku ve skupině podniků (pokud je žadatel součástí skupiny podniků, se kterými je propojen, včetně podniků zahraničních), nebyl vystaven inkasní příkaz pro navrácení protiprávní a neslučitelné podpory, který dosud nebyl splacen;	○
- žadatel nebyl pravomocně odsouzen pro trestný čin, jehož skutková podstata souvisí s předmětem podnikání žadatele, nebo pro trestný čin hospodářský, nebo trestný čin proti majetku, jde-li o právnickou osobu, musí tento předpoklad splňovat statutární orgán nebo každý člen statutárního orgánu, a je-li statutárním orgánem žadatele či členem statutárního orgánu žadatele právnická osoba, musí tento předpoklad splňovat statutární orgán nebo každý člen statutárního orgánu této právnické osoby;	○
- žadateli nebyl soudem nebo správním orgánem uložen zákaz činnosti nebo zrušeno oprávnění k činnosti týkající se jeho předmětu podnikání, a/nebo související s projektem;	○
- žadatel nemá neuhrazené závazky po lhůtě splatnosti vůči orgánům veřejné správy České republiky (finanční úřady, orgány sociálního zabezpečení), zdravotním pojišťovnám a Evropské unii, Ústeckému kraji a jiným územně samosprávným celkům (za neuhrazený závazek se nepovažuje uzavřený splátkový kalendář nebo jiný odklad původní splatnosti);	○
- žadatel je přímo odpovědný za přípravu a realizaci projektu a nepůsobí jako prostředník.	○
- žadatel splňuje odbornou způsobilost dle § 59 odst. 1 a 2, nebo § 59b odst. 1 zákona č. 166/1999 Sb., o veterinární péči a o změně některých souvisejících zákonů (veterinární zákon), v platném znění	○
- žadatel splňuje podmínku uvedenou v § 4 odst. 1 zákona č. 381/1991 Sb., o Komoře veterinárních lékařů České republiky	○
- hlavní pracovní náplní (min. 60 %) žadatele je ošetřování/péče o velká hospodářská zvířata (skot, prasata, ovce, kozy, koně, osli a jejich kříženci) na území Ústeckého kraje	○
- žadatel realizoval v průběhu předchozích 3 let za přispění Ústeckého kraje další projekty:	○ Ano ○ Ne

Přehled příloh

- čestné prohlášení žadatele o podporu v režimu *de minimis*;
- nedílné přílohy dle přílohy F1;
- osvědčení o právní subjektivitě žadatele o dotaci;
- doklad o přidělení IČO, doklad o přidělení DIČ;
- doklad o zřízení běžného účtu;
- údaje o skutečném majiteli právnické osoby podle zákona upravujícího evidenci skutečných majitelů ve formě úplného výpisu platných údajů a údajů, které byly vymazány bez náhrady nebo s nahrazením novými údaji, jedná-li se o evidující osobu; v případě, že je žadatel o dotaci zahraniční právnickou osobou, doloží údaje o svém skutečném majiteli buď výpisem ze zahraniční evidence obdobné evidenci skutečných majitelů, nebo, pokud taková zahraniční evidence neexistuje, sdělí identifikační údaje všech osob, které jsou skutečným majitelem zahraniční právnické osoby, a předloží doklady, z nichž vyplývá vztah všech osob k zahraniční právnické osobě, zejména výpis ze zahraniční evidence obdobné obchodnímu rejstříku, seznam akcionářů, rozhodnutí statutárního orgánu o vyplacení podílu na zisku, společenská smlouva, zakladatelská listina nebo stanovy - netýká se obcí

Příloha F3

Závěrečná zpráva a vyúčtování projektu podaného v rámci Programu pro rozvoj eko-agro oblastí v Ústeckém kraji na období let 2022 až 2025, oblast podpory vymezená v čl. 3 odst. 6 Podpora začínajících veterinárních lékařů pro velká hospodářská zvířata na území Ústeckého kraje		
Žadatel		
Sídlo, bydliště		
IČ		
DIČ		
Název projektu		
Smlouva o poskytnutí dotace č.		
Popis realizace projektu včetně dodržení harmonogramu		
Kvalitativní a kvantitativní výstupy		
Přínos projektu pro cílové skupiny		
Celkové zhodnocení projektu		
Publicita projektu dle čl. VI. Smlouvy o poskytnutí dotace) bylo zajištěno formou:		
V	dne	Zpracoval

Příloha č.1 závěrečné zprávy

Závěrečné vyúčtování čerpání dotace poskytnuté na základě smlouvy č.		
1/ přehled všech výdajů projektu		
Výdajová položka	Číslo dokladu	Kč
Celkem		
2/ přehled výdajů projektu hrazených z dotace v členění podle plánovaného položkového rozpočtu (dle přílohy smlouvy)		
Položka plánovaného rozpočtu	Skutečné náklady v Kč	Číslo dokladu
Celkem		
3/ Skutečné financování projektu		
Financování projektu	Kč	% celkových nákladů
Vlastní zdroje předkladatele		
Poskytnutá dotace		
Projekt celkem		
Prohlášení: jsme ***plátci – neplátci**** DPH. ***Byl – nebyl**** uplatněn nárok na odpočet DPH u příslušného správce daně.		
V	dne	Podpis st. zástupce příjemce dotace

Příloha G

Žádost o změnu projektu
z Programu pro rozvoj eko-agro oblastí v Ústeckém kraji
na období let 2022 - 2025

*Žádat o změnu lze pouze ve **výjimečných případech** a **vždy** musí být žádost podložena relevantními důvody, které příjemci neumožnily dodržet smlouvou stanovené podmínky a povinnosti (termín, závazný ukazatel, ostatní).*

Obchodní firma/název/jméno:	
sídlo/adresa:	
IČ/RČ:	
Statutární zástupce:	
Číslo smlouvy:	
výše poskytnuté dotace:	
název projektu:	

změna se týká:

	ZÁVAZNÉHO UKAZATELE
	TERMÍNU REALIZACE PROJEKTU
	OSTATNÍ

ZÁVAZNÝ UKAZATEL	TERMÍN REALIZACE PROJEKTU	OSTATNÍ
Ke změně závazného ukazatele dochází v případě, že se celkové náklady Projektu sníží oproti nákladům stanoveným smlouvou. Závazný ukazatel je podíl dotace na celkových uznatelných nákladech projektu a je pevně stanoven smlouvou o poskytnutí dotace v čl. I, odst. 7 smlouvy.	Ke změně termínu realizace projektu dochází zpravidla v případě, že se samotná realizace projektu prodlouží. Doba realizace je opět pevně stanovena smlouvou o poskytnutí dotace, čl. I odst. 4. a 5 smlouvy.	Tuto položku použijte v případě, že se změna netýká dvou předešlých změn.

ke změně dochází z důvodu:

Žadatel bere tímto na vědomí, že v rámci žádosti o změnu projektu mohou být odborem životního prostředí a zemědělství Krajského úřadu Ústeckého kraje vyžadovány další relevantní poklady.

V……dne……..	…… Razítko a podpis statutárního zástupce

Příloha H (de minimis)

Čestné prohlášení žadatele o podporu v režimu *de minimis*

Obchodní jméno / Jméno žadatele	
Sídlo / Adresa žadatele	
IČO / Datum narození	

1. Žadatel prohlašuje, že jako účetní období používá

☐ **kalendářní rok**.

☐ **hospodářský rok** (začátek ……., konec ……).

V případě, že během **předchozích dvou účetních období došlo k přechodu z kalendářního roku na rok hospodářský anebo opačně**, uveďte tuto skutečnost vypsáním účetních období, která byla použita *(např. 1. 4. 2020 - 31. 3. 2021; 1. 4. 2021 - 31. 12. 2021)*:

……
…….

2. Podniky[1] propojené s žadatelem o podporu

Žadatel o podporu se považuje za propojený[2] s jinými podniky, pokud i tyto subjekty mezi sebou mají některý z následujících vztahů:

a) jeden subjekt vlastní více než 50 % hlasovacích práv, která náležejí akcionářům nebo společníkům, v jiném subjektu;

b) jeden subjekt má právo jmenovat nebo odvolat více než 50 % členů správního, řídícího nebo dozorčího orgánu jiného subjektu;

c) jeden subjekt má právo uplatňovat více než 50% vliv v jiném subjektu podle smlouvy uzavřené s daným subjektem nebo dle ustanovení v zakladatelské smlouvě nebo ve stanovách tohoto subjektu;

d) jeden subjekt, který je akcionářem nebo společníkem jiného subjektu, ovládá sám, v souladu s dohodou uzavřenou s jinými akcionáři nebo společníky daného subjektu, více než 50 % hlasovacích práv, náležejících akcionářům nebo společníkům, v daném subjektu.

Subjekty, které mají s žadatelem o podporu jakýkoli vztah uvedený pod písm. a) až d) prostřednictvím jednoho nebo více dalších subjektů, se také považují za podnik propojený s žadatelem o podporu.

[1] Podle pravidel veřejné podpory lze za podnik považovat jakýkoliv subjekt, který provádí hospodářskou činnost, tedy nabízí na trhu zboží nebo služby, a to bez ohledu na právní formu tohoto subjektu.
[2] Bližší informace o propojeném podniku naleznete v METODICKÉ PŘÍRUČCE k aplikaci pojmu „jeden podnik“ z pohledu pravidel podpory *de minimis*.

Žadatel prohlašuje, že

☐ **není** ve výše uvedeném smyslu propojen s jiným podnikem.

☐ **je** ve výše uvedeném smyslu propojen s následujícími podniky:

Obchodní jméno podniku/Jméno a příjmení	**Sídlo/Adresa**	**IČO/Datum narození**

3. Žadatel prohlašuje, že podnik (žadatel) v současném a 2 předcházejících účetních obdobích

☐ **nevznikl** spojením podniků či nabytím podniku.

☐ **vznikl** spojením (fúzí splynutím[3]) níže uvedených podniků:

☐ nabytím (fúzí sloučením[4]) **převzal jmění** níže uvedeného/ých podniku/ů:

Obchodní jméno podniku	**Sídlo**	**IČO**

4. Žadatel prohlašuje, že podnik (žadatel) v současném a 2 předcházejících účetních obdobích

☐ **nevznikl** rozdělením (rozštěpením nebo odštěpením[5]) podniku.

☐ **vznikl** rozdělením níže uvedeného podniku:

Obchodní jméno podniku	**Sídlo**	**IČO**

[3] Viz § 62 zákona č. 125/2008 Sb., o přeměnách obchodních společností a družstev, ve znění pozdějších předpisů.
[4] Viz § 61 zákona č. 125/2008 Sb.
[5] Viz § 243 zákona č. 125/2008 Sb.

a převzal jeho činnosti, na něž byla dříve poskytnutá podpora *de minimis* použita[6]. Podniku (žadateli) byly přiděleny následující (dříve poskytnuté) podpory:

Datum poskytnutí	**Poskytovatel**	**Částka v Kč**

5. Žadatel níže svým podpisem

- potvrzuje, že výše uvedené údaje jsou přesné a pravdivé a jsou poskytovány dobrovolně;
- se zavazuje k tomu, že v případě změny předmětných údajů v průběhu administrativního procesu poskytnutí podpory *de minimis* bude neprodleně informovat poskytovatele dané podpory o změnách, které u něj nastaly.

Datum a místo podpisu	

Jméno a podpis osoby oprávněné zastupovat žadatele		**Razítko** (pokud je součástí podpisu žadatele)	

Údaje obsažené v tomto prohlášení budou za účelem evidence podpor malého rozsahu v souladu se zákonem č. 215/2004 Sb., o úpravě některých vztahů v oblasti veřejné podpory a o změně zákona o podpoře výzkumu a vývoje, ve znění p. p. uvedeny v Centrálním registru podpor malého rozsahu.

[6] Pokud by na základě převzatých činností nebylo možné dříve poskytnuté podpory *de minimis* rozdělit, rozdělí se podpora poměrným způsobem na základě účetní hodnoty vlastního kapitálu nových podniků k datu účinku rozdělení (viz čl. 3 odst. 9 nařízení č. 1407/2013, č. 1408/2013 a č. 717/2014).

Příloha I (smlouva)

ústecký kraj

Číslo jednací: KUUK/xxxxx/2024
UID: kuukesxxxxxxxx

Číslo smlouvy u poskytovatele:
Číslo smlouvy u příjemce:

SMLOUVA O POSKYTNUTÍ INVESTIČNÍ/NEINVESTIČNÍ DOTACE

uzavřená v souladu s ust. §10a zákona č. 250/2000 Sb., o rozpočtových pravidlech územních rozpočtů, ve znění pozdějších předpisů (dále jen „zákon č. 250/2000 Sb.")

SMLUVNÍ STRANY

POSKYTOVATEL:

Ústecký kraj
Sídlo: Velká Hradební 3118/48, 400 02 Ústí nad Labem
Zastoupený:
Kontaktní osoba:
E-mail/telefon:
IČ: 70892156
DIČ: CZ70892156
Bank. spojení: Česká spořitelna, a.s.
Číslo účtu:

(dále jen „poskytovatel")

a

PŘÍJEMCE (název/obchodní firma/jméno a příjmení):

Sídlo/bydliště:
Zastoupený:
Kontaktní osoba:
E-mail/telefon:
IČ/Datum narození:
DIČ:
Bank. spojení:
Číslo účtu:

(dále jen „příjemce")

zapsaný v registru ekonomických subjektů (výpis z registru ekonomických subjektů tvoří přílohu č. 1 k této smlouvě)

uzavírají níže uvedeného dne, měsíce a roku tuto

SMLOUVU O POSKYTNUTÍ INVESTIČNÍ/NEINVESTIČNÍ DOTACE

(dále jen „smlouva")

Preambule

Pro účely poskytování dotací byly usnesením Zastupitelstva Ústeckého kraje č. 014/23Z/2023 ze dne 11. 9. 2023 schváleny Zásady pro poskytování dotací a návratných finančních výpomocí Ústeckým krajem (dále jen „Zásady"). Usnesením Zastupitelstva Ústeckého kraje č. … ze dne 30. 10. 2023 byl schválen aktualizovaný Program pro rozvoj eko-agro oblastí v Ústeckém kraji na období let 2022 až 2025 (dále jen „Program"). Smlouva se uzavírá v souladu se Zásadami a Programem, které jsou pro příjemce závazné ve věcech touto smlouvou neupravených.

Článek I.
Předmět smlouvy, účel a výše dotace

1. **Poskytovatel** v souladu s usnesením Rady/Zastupitelstva Ústeckého kraje č. … ze dne … poskytuje příjemci z Programu investiční/neinvestiční dotaci ve výši **Kč** (slovy: korun českých), která bude převedena bezhotovostně na účet příjemce uvedený v záhlaví této smlouvy, pod UZ (účelovým znakem) 00202, **za podmínky, že příjemce stanoveným způsobem realizuje projekt dle odst. 3. tohoto Článku nejpozději do ….**

   Ujednání pro případ poskytnutí dotace příspěvkové organizaci obce:
   Poskytovatel v souladu s usnesením Rady/Zastupitelstva Ústeckého kraje…… č. ….. ze dne ……. poskytuje příjemci ze svého rozpočtu investiční/neinvestiční dotaci ve výši ……,- Kč (slovy: ……..korun českých), která bude převedena bezhotovostně příjemci v souladu s ustanovením § 28 odst. 15 zákona č. 250/2000 Sb. prostřednictvím bankovního účtu zřizovatele příjemce, č. účtu:……., pod UZ (účelovým znakem)……, **za podmínky, že ji příjemce stanoveným způsobem použije nejpozději do ……**

2. Dotace z **Programu, … (oblast podpory)** je poskytnuta na základě žádosti o poskytnutí dotace ze dne….

3. **Dotace je poskytnuta na realizaci projektu „…"** (dále jen „projekt").

Varianta 1

Dotace je poskytována za využití režimu „de minimis" ve smyslu nařízení Komise (EU) č. 1408/2013 ze dne 18. 12. 2013 o použití článků 107 a 108 Smlouvy o fungování Evropské unie na podporu de minimis v odvětví zemědělství (Úř. věst. L 352 24. 12. 2013, s. 9). Poskytovatel uzavírá tuto smlouvu na základě následujícího prohlášení příjemce.

Příjemce prohlašuje, že ke dni uzavření této smlouvy se nezměnily okolnosti týkající se příjemcem přijatých podpor de minimis, jenž příjemce uvedl ve formuláři žádosti o dotaci a není mu známa překážka, která by bránila poskytnutí podpory de minimis dle výše uvedeného nařízení Evropské komise.

Varianta 2

Dotace je poskytována za využití režimu „de minimis" ve smyslu nařízení Komise (EU) č. 717/2014 ze dne 27. 6. 2014 o použití článků 107 a 108 Smlouvy o fungování Evropské unie na podporu de

minimis, (Úř. věst. L 190, 28. 6. 2014, s. 45). Poskytovatel uzavírá tuto smlouvu na základě následujícího prohlášení příjemce.

Příjemce prohlašuje, že ke dni uzavření této smlouvy se nezměnily okolnosti týkající se příjemcem přijatých podpor de minimis, jenž příjemce uvedl ve formuláři žádosti o dotaci a není mu známa překážka, která by bránila poskytnutí podpory de minimis dle výše uvedeného nařízení Evropské komise.

Varianta 3

Dotace je poskytována za využití režimu „de minimis" ve smyslu nařízení Komise č. 1407/2013 ze dne 18. prosince 2013 o použití článků 107 a 108 Smlouvy o fungování Evropské unie na podporu de minimis, (Úř. věst. L 352, 24. 12. 2013, s. 1). Poskytovatel uzavírá tuto smlouvu na základě následujícího prohlášení příjemce.

Příjemce prohlašuje, že ke dni uzavření této smlouvy se nezměnily okolnosti týkající se příjemcem přijatých podpor de minimis, jenž příjemce uvedl ve formuláři žádosti o dotaci a není mu známa překážka, která by bránila poskytnutí podpory de minimis dle výše uvedeného nařízení Evropské komise.

Varianta 4

Dotace nenaplňuje znaky veřejné podpory ve smyslu č. 107 Smlouvy o fungování Evropské unie.

4. Dotace není slučitelná s dotací poskytnutou z rozpočtu jiných územních samosprávných celků, státního rozpočtu nebo fondů EU.

Článek II.
Podmínky použití dotace, doba, v níž má být dosaženo účelu, způsob poskytnutí dotace

1. Dotace je příjemci poskytnuta ve výši dle čl. I. odst. 1 smlouvy za účelem realizace projektu, dle poskytovatelem odsouhlaseného rozpočtu všech plánovaných příjmů a výdajů (dále jen „plánovaný nákladový rozpočet"), a to v rozsahu v něm uvedeného procentuálního podílu dotace na úhradě plánovaných uznatelných nákladů za dodržení druhového členění plánovaného nákladového rozpočtu. Plánovaný nákladový rozpočet včetně harmonogramu příjmů a plateb předložených příjemcem v projektu je nedílnou součástí této smlouvy jako její příloha č. 1.
2. V plánovaném nákladovém rozpočtu, který je přílohou této smlouvy, se za neuznatelný náklad označují následující náklady ...:
3. Změny v rámci druhového členění rozpočtu je možné provádět pouze za podmínek stanovených čl. 4. Programu. V těchto případech nebude uzavírán dodatek ke smlouvě.
4. Termínem ukončení realizace projektu je .... Pro příjemce je tento termín stanoven jako závazný ukazatel.

5. Dotace je poskytnuta účelově (viz čl. II. odst. 1. smlouvy) a lze ji použít pouze na úhradu uznatelných nákladů přímo souvisejících s realizací projektu a vzniklých v době … (účinnost uznatelných nákladů, vč. uhrazených faktur).

6. Dotace bude poskytnuta bankovním převodem na účet příjemce uvedený v záhlaví této smlouvy jednorázově ve lhůtě do 30 dnů po předložení závěrečné zprávy.

7. Jako závazný ukazatel byl stanoven podíl dotace na celkových plánovaných uznatelných nákladech projektu v maximální výši…. Závazný ukazatel musí být dodržen ve vztahu k celkovým uznatelným nákladům projektu za dodržení druhového členění plánovaného položkového rozpočtu projektu.

Článek III.
Práva a povinnosti příjemce

Příjemce prohlašuje, že dotaci přijímá a v této souvislosti se zavazuje:

1. Realizovat projekt, pro který byla dotace poskytnuta, v souladu s podmínkami sjednanými v této smlouvě.

2. Mezi náklady projektu nezahrnout úhradu DPH, je-li příjemce plátcem DPH s nárokem na uplatnění odpočtu této daně.

3. Odpovídat za hospodárnou realizaci projektu v souladu se schváleným plánovaným nákladovým rozpočtem projektu, který je přílohou této smlouvy, a sledovat řádně a odděleně náklady projektu v účetnictví, pod daným účelovým znakem (UZ), vedeném v souladu se zákonem č. 563/1991 Sb., o účetnictví, ve znění pozdějších předpisů, a to jak z hlediska nákladů projektu hrazených z dotace, tak z hlediska celkových uznatelných nákladů projektu.

4. Uvádět na všech účetních dokladech účelový znak kraje. Označovat originály účetních dokladů informací o tom, že projekt je spolufinancován Ústeckým krajem.

5. Předat poskytovateli písemnou závěrečnou zprávu o použití poskytnuté dotace, a to do 30 dnů od ukončení realizace projektu. Spolu se závěrečnou zprávou je příjemce povinen předložit finanční vypořádání dotace. Ze závažných důvodů může být termín předložení závěrečné zprávy na žádost příjemce, postupem dle Programu, prodloužen. Pokud byl projekt realizován před uzavřením této smlouvy, je příjemce povinen předložit poskytovateli finanční vypořádání poskytnuté dotace do 30 dnů od uzavření této smlouvy.

    I. Závěrečná zpráva musí obsahovat:

    - označení příjemce,
    - číslo smlouvy poskytovatele uvedené na 1. straně smlouvy,
    - popis realizace projektu včetně dodržování jeho harmonogramu,
    - kvalitativní a kvantitativní výstupy projektu,
    - přínos projektu pro cílové skupiny,
    - celkové zhodnocení projektu,

- finanční vypořádání dotace, včetně účelového znaku.

II. Finanční vypořádání dotace (přehled o čerpání a použití poskytnuté dotace) musí obsahovat:

- přehled všech nákladů a výnosů projektu,
- přehled nákladů projektu hrazených z dotace v členění dle účelového určení,
- přehled o vrácení nepoužitých prostředků do rozpočtu poskytovatele,
- výpis z odděleného účetnictví (případně účetnictví vedeného pod účelovým znakem), jestliže je příjemce povinen účetnictví vést, jak z hlediska nákladů projektu hrazených z dotace, tak z hlediska celkových uznatelných nákladů projektu,

6. Umožnit pověřeným pracovníkům poskytovatele provádět kontrolu realizace projektu v návaznosti na rozpočet projektu a v této souvislosti jim umožnit nahlížet do účetní evidence. Umožnit provádět kontrolu jak v průběhu, tak i po ukončení realizace projektu.
7. Neprodleně písemně informovat, nejpozději však do 7 dnů, odbor životního prostředí a zemědělství krajského úřadu o všech změnách týkajících se tohoto smluvního vztahu, včetně identifikace příjemce nebo podpořeného projektu.
8. V případě vykázaného vyššího procentuálního podílu dotace ve vztahu ke skutečným nákladům realizovaného projektu, než jaký byl stanoven jako závazný ukazatel (viz čl. II odst. 7 smlouvy), poskytovatel nevyplatí příjemci prostředky, o které byl dohodnutý podíl dotace překročen.
9. V případě, že skutečně vynaložené náklady budou nižší než náklady uvedené v plánovaném nákladovém rozpočtu, poskytovatel odpovídajícím způsobem pokrátí poskytnutou dotaci o její nečerpanou část.
10. Respektovat závěry kontroly provedené v souladu se zákonem.
11. Zadávat veřejné zakázky v souladu se zákonem č. 134/2016 Sb., o zadávání veřejných zakázek, ve znění pozdějších předpisů, jestliže se příjemce stal dotovaným zadavatelem ve smyslu ustanovení § 4 odst. 2 tohoto zákona a dodržovat v souvislosti s čerpáním dotace veškeré další obecně závazné právní předpisy.
12. Je-li příjemce právnickou osobou, je povinen zajistit, aby případné rozhodnutí o jeho likvidaci nebo přeměně podle příslušných právních předpisů bylo přijato až po předchozím souhlasu poskytovatele. Příjemce je povinen poskytovateli poskytnout veškeré informace o záměru likvidace nebo přeměny, které mohou podle názoru poskytovatele ovlivnit podmínky a účel poskytnuté dotace.
13. Příjemce podpory je povinen s jejím poskytovatelem spolupracovat při plnění jeho povinnosti vůči Úřadu pro ochranu hospodářské soutěže, resp. Ministerstvu zemědělství a Evropské komisi.

Článek IV.
Porušení rozpočtové kázně, krácení dotace, výzva k provedení opatření k nápravě, výzva k vrácení dotace

1. Příjemce dotace bude poskytovatelem vyzván k provedení opatření k nápravě v jím stanovené lhůtě ne delší 15 dnů, domnívá-li se poskytovatel na základě kontrolního zjištění, že příjemce dotace porušil méně závažnou podmínku, za níž byla dotace poskytnuta a u níž poskytovatel stanovil, že její nesplnění bude postiženo nižším odvodem, než kolik činí celková částka dotace a jejíž povaha umožňuje nápravu v náhradní lhůtě. V rozsahu, v jakém příjemce dotace provedl opatření k nápravě, platí, že nedošlo k porušení rozpočtové kázně. Výzva k provedení opatření k nápravě části není pro příjemce dotace závazná.
2. Poskytovatel písemně vyzve příjemce dotace k vrácení dotace nebo její části ve stanovené lhůtě, zjistí-li na základě podnětu nebo kontroly, že příjemce dotace porušil povinnost stanovenou právním předpisem, která souvisí s účelem, na který byly peněžní prostředky poskytnuty, nedodržel účel dotace nebo podmínku, za které byla dotace poskytnuta, u níž nelze vyzvat k provedení opatření k nápravě. V rozsahu, v jakém příjemce dotace vrátil dotaci nebo její část, platí, že nedošlo k porušení rozpočtové kázně. Výzva k vrácení dotace nebo její části není pro příjemce dotace závazná.

3. V případě zjištění porušení smluvní povinnosti před vyplacením dotace nebo porušení rozpočtové kázně, které poskytovatel považuje za méně závažné, bude vždy uložen odvod či krácena dotace za tato porušení procentem z celkové částky poskytnuté dotace následovně:

   a) předložení závěrečné zprávy do 15 kalendářních dnů po lhůtě stanovené smlouvou či dle čl. 10 Programu – výše krácení činí 5 %.

   b) předložení závěrečné zprávy do 30 kalendářních dnů po lhůtě stanovené smlouvou či dle čl. 10 Programu – výše krácení činí 10 %.

   c) nedodržení povinnosti označovat originály účetních dokladů informací o tom, že projekt je spolufinancován Ústeckým krajem – výše odvodu či krácení činí 10 %.

   d) nedodržení povinnosti uvádět na všech účetních dokladech účelový znak – výše odvodu či krácení činí 5%.

   e) nedodržení povinnosti publicity v případě informování sdělovacích prostředků – výše odvodu či krácení činí 5 %.

   f) nedodržení povinnosti publicity neoznačením publikací, internetových stránek či jiných nosičů, sponzorským vzkazem" – výše odvodu či krácení činí 5 %.

   g) nedodržení povinnosti publicity neumístěním tabulky na pořízeném majetku nebo v jeho bezprostřední blízkosti – výše krácení či odvodu činí 5 % z výše Dotace použité na pořízení tohoto majetku.

   h) nedodržení povinnosti vést dotaci v odděleném účetnictví vedeném v souladu se zákonem č. 563/1991 Sb., o účetnictví, ve znění pozdějších předpisů, a to jak z hlediska poskytnuté výše dotace, tak i z hlediska celkových uznatelných nákladů projektu, pokud účetnictví vede – výše odvodu činí 10 %,

i) nedodržení povinnosti zajistit podřízenou evidenci, ve které budou rozlišeny výdaje s konkrétní vazbou na projekt, pokud vede daňovou evidenci dle zákona č. 586/1992 Sb., o daních z příjmů, ve znění pozdějších předpisů – výše odvodu činí 10

Článek V.
Výpověď a zrušení smlouvy

1. Poskytovatel je oprávněn vypovědět smlouvu v případě, že příjemce porušil smluvní povinnost stanovenou touto smlouvou nebo proti příjemci bylo zahájeno insolvenční řízení. Výpověď musí mít písemnou formu a nabývá účinnosti uplynutím výpovědní lhůty, která činí 30 dní. Ve výpovědní lhůtě bude pozastaveno vyplácení dotace.

2. V případě, že po uzavření smlouvy o poskytnutí dotace bude příslušným odborem zjištěna skutečnost, která je důvodem pro vypovězení smlouvy z důvodu nesouladu projektu, jeho realizace či použití dotace se smlouvou o poskytnutí dotace, dotačním programem, Pravidly nebo právními předpisy, bude vyplacení dotace pozastaveno. O pozastavení vyplacení dotace a jeho důvodech bude příslušný odbor informovat příjemce dotace neprodleně. Vyplacení dotace může být pozastaveno nejdéle na 3 měsíce.

3. Smluvní strany můžou podat písemný návrh na zrušení smlouvy z důvodů uvedených v § 167 odst. 1 správního řádu. Pokud strana smlouvy, které byl návrh doručen, s ním vysloví souhlas, smlouva zaniká dnem, kdy písemný souhlas dojde smluvní straně, která návrh podala. Pokud strana smlouvy, které byl návrh doručen, s ním nevysloví souhlas, smlouva nezaniká.

4. Smlouvu lze ukončit také na základě písemné dohody smluvních stran.
5. Spory z právních poměrů při poskytnutí dotace rozhoduje podle správního řádu Ministerstvo financí ČR.

Článek VI.
Publicita

1. Příjemce je povinen v případě informování sdělovacích prostředků o projektu uvést fakt, že projekt byl podpořen Ústeckým krajem (poskytovatelem).

2. V případě, že účelem poskytnutí dotace je podpora investiční akce (projektu) nebo provozu poskytované služby (zařízení), bude na věci nebo v její bezprostřední blízkosti umístěno logo poskytovatele v provedení respektující vizuální styl poskytovatele.

3. Příjemce je povinen předložit návrh způsobu použití a umístění loga poskytovatele ke schválení poskytovateli, případně upravit návrh podle námitek poskytovatele a předložit ho poskytovateli ke konečnému schválení. Za poskytovatele rozhoduje kontaktní osoba uvedená v označení smluvních stran.

4. Na výstupech projektu typu publikací, internetových stránek či jiných nosičů uvede příjemce skutečnost, že projekt podpořil poskytovatel (dále „logomanuál") v provedení respektující logomanuál poskytovatele. Příjemce podpisem smlouvy výslovně prohlašuje, že se s daným logomanuálem seznámil.

5. Příjemce je povinen prezentovat poskytovatele v následujícím rozsahu:

a. logo poskytovatele umístěné, v souladu s vizuálním stylem, na – pozvánkách, plakátech, programech, vstupenkách souvisejících s projektem/akcí,

b. verbální prezentace poskytovatele v médiích a na tiskových konferencích pořádaných u příležitosti projektu/akce,

c. oficiální pozvání zástupců poskytovatele,

d. viditelné a prominentní umístění loga poskytovatele v místech realizace projektu/konání akce v počtu odpovídajícím rozsahu a významu akce (propagační komponenty s logem si příjemce může po domluvě zapůjčit od poskytovatele),

e. umístění reklamních panelů s prezentací poskytovatele v místě realizace projektu/konání akce,

f. distribuce tiskových materiálů poskytovatele, které dodá poskytovatel, mezi hosty akce,

g. v případě videoprojekce odvysílání videospotu poskytovatele (videospot si příjemce po domluvě vyzvedne u poskytovatele),

h. prezentace poskytovatele moderátorem akce,

i. umístění aktivního odkazu www.kr-ustecky.cz na internetových stránkách souvisejících s realizací projektu/konáním akce,

6. Logo Ústeckého kraje (poskytovatele) je ochrannou známkou, která požívá ochrany podle zákona č. 441/2003 Sb., o ochranných známkách a o změně zákona č. 6/2002 Sb. o soudech, soudcích, přísedících a státní správě soudů a o změně některých dalších zákonů (zákon o soudech a soudcích), ve znění pozdějších předpisů, (zákon o ochranných známkách), ve znění pozdějších předpisů.

Článek VII.
Ostatní ujednání

1.

Varianta 1 - Tato smlouva bude zveřejněna dle §10d odst. 1 zákona č. 250/2000 Sb. na úřední desce poskytovatele způsobem umožňujícím dálkový přístup do 30 dnů ode dne uzavření smlouvy, což se týká i případných dodatků ke smlouvě, a to po dobu nejméně 3 let ode dne zveřejnění. Smlouva nabývá platnosti a účinnosti dnem jejího uzavření. (Pozn.: U smluv nad 50 000,- Kč či přesahujících tuto částku uzavřeným dodatkem, která je zveřejňována pouze na **úřední desce**)

Varianta 2 - Tato smlouva bude v úplném znění uveřejněna prostřednictvím registru smluv postupem dle zákona č. 340/2015 Sb., o zvláštních podmínkách účinnosti některých smluv, uveřejňování těchto smluv a o registru smluv (zákon o registru smluv), ve znění pozdějších předpisů. Příjemce prohlašuje, že souhlasí s uveřejněním svých osobních údajů obsažených v této smlouvě, které by jinak podléhaly znečitelnění, v registru smluv, popř. disponuje souhlasem třetích osob uvedených na své straně s uveřejněním jejich osobních údajů v registru smluv, které by jinak podléhaly znečitelnění. Smluvní strany se dohodly na tom, že uveřejnění v registru smluv provede poskytovatel, který zároveň zajistí, aby informace o uveřejnění této smlouvy byla zaslána příjemci do datové schránky ID……../na e-mail: ……@…… Smlouva nabývá platnosti dnem jejího uzavření a účinnosti dnem uveřejnění v registru smluv. (Pozn.: Použije se pouze v případě, že smlouva je uveřejňována v **registru smluv**)

Varianta 3 - Tato smlouva nabývá platnosti a účinnosti dnem jejího uzavření. (Pozn.: U smluv do 50 000,- Kč)

ústecký kraj

2. Osobní údaje obsažené v této smlouvě budou poskytovatelem zpracovávány pouze pro účely plnění práv a povinností vyplývajících z této smlouvy; k jiným účelům nebudou tyto osobní údaje poskytovatelem použity. Poskytovatel při zpracovávání osobních údajů postupuje v souladu s platnými právními předpisy, zejména s Nařízením EU o ochraně osobních údajů (GDPR). Podrobné informace o ochraně osobních údajů jsou dostupné na webových stránkách poskytovatele www.kr-ustecky.cz.

3. Tuto smlouvu lze měnit či doplňovat pouze po dohodě smluvních stran formou písemných a číslovaných dodatků.

4. Pokud v této smlouvě není stanoveno jinak, použijí se přiměřeně na právní vztahy z ní vyplývající příslušná ustanovení zákona č. 250/2000 Sb., správního řádu, případně příslušná ustanovení občanského zákoníku s výjimkou uvedenou v § 170 správního řádu. Tato smlouva je vyhotovena ve … vyhotoveních s platností originálu, přičemž každá ze smluvních stran obdrží … vyhotovení.

5. O poskytnutí dotace a uzavření této smlouvy bylo rozhodnuto Radou/Zastupitelstvem Ústeckého kraje usnesením č.…ze dne….

V Ústí nad Labem dne .....

.....
Poskytovatel
Ústecký kraj

V..... dne .....

.....
Příjemce
XXX

Přílohy:
Příloha č. 1 - Žádost včetně plánovaného nákladového rozpočtu

ústecký kraj

VÝZVA

k podání žádostí o dotaci z Programu pro rozvoj eko-agro oblastí v Ústeckém kraji na období let 2022 až 2025

pro rok 2025

1. Program:
Usnesením č. 126/29Z/2024 ze dne 24. 6. 2024 schválilo Zastupitelstvo Ústeckého kraje **aktualizované znění Programu pro rozvoj eko-agro oblastí v Ústeckém kraji na období let 2022 až 2025** (dále jen „Program“).

2. Administrátor Programu:
Odbor životního prostředí a zemědělství vyzývá žadatele o dotaci pro oblasti podpory vymezené v Čl. 3 Programu

1) Obnova krajiny a biodiverzity na území Ústeckého kraje
2) Podpora záchranných stanic na území Ústeckého kraje
3) Podpora včelařů na území Ústeckého kraje
4) Podpora myslivosti na území Ústeckého kraje
5) Podpora veterinárních lékařů pro velká hospodářská zvířata na území Ústeckého kraje

k podání žádostí o dotaci pro rok 2025 dle Čl. 6 Programu a na předepsaných elektronických formulářích včetně povinných a nedílných příloh dle Čl. 2 odst. 5) a 6) Programu, předepsaných pro jednotlivé oblasti podpory.

3. Lhůta pro podání žádosti:

od 10. 1. 2025 do 10. 2. 2025 (na podatelně KÚÚK)

4. Předpokládané termíny schvalovacího řízení:

Odstranění vad žádostí na základě e-mailové zprávy	do 28. 2. 2025
Projednání žádostí v Radě Ústeckého kraje	II. Q
Projednání žádostí ve Výboru pro životní prostředí ZÚK	II. Q
Projednání žádostí v Zastupitelstvu Ústeckého kraje	II. Q

5. Předpokládaný objem finančních prostředků Programu:
4 850 000,- Kč

6. Pro rok 2024 **nelze žádat** o podporu v rámci Podpory rybářství a rybníkářství na území Ústeckého kraje

7. V rámci oblasti podpory - Podpora včelařů na území Ústeckého kraje se v roce **2025 neposkytují finanční prostředky na technickou podporu**, prostředky na prevenci nebo léčbu varroázy a druhy kočovného zařízení vymezené v příloze 1, 2 a 3 NAŘÍZENÍVLÁDY 148/2019 Sb. ze dne 17.června 2019.

Na základě stanoviska Ministerstva financí, č. j.: MF-32529/2021/1203-2 ze dne 15. 11. 2021, k ustanovení § 10a odst. 3 písm. f) bodu 2 zákona č. 250/2000 Sb., o rozpočtových pravidlech územních rozpočtů, ve znění pozdějších předpisů, pro doložení údajů o skutečném majiteli právnické osoby podle § 10a odst. 3 písm. f) bodu 2 lze u zapsaných spolků nahradit předložení úplného výpisu z evidence skutečných majitelů podle § 16 zákona č. 37/2021 Sb., o evidenci skutečných majitelů, předložením výpisu částečného podle § 14 zákona č. 37/2021 Sb.

Tuto výzvu schválilo Zastupitelstvo Ústeckého kraje usnesením č. xxx/xxZ/2024 ze dne **9. 12. 2024.**

ústecký kraj

Program pro podporu odpadového hospodářství obcí v Ústeckém kraji na období 2017 až 2025 (dále jen "Program")

Čl. 1
ZÁKLADNÍ PRINCIP

1. Vyhlašovatelem Programu je Ústecký kraj se sídlem Velká Hradební 3118/48, 400 02 Ústí nad Labem (dále jen „poskytovatel").

2. Program v souladu se zákonem č. 129/2000 Sb., o krajích (krajské zřízení), ve znění pozdějších předpisů, zákonem č. 250/2000 Sb., o rozpočtových pravidlech územních rozpočtů, ve znění pozdějších předpisů, se Zásadami pro poskytování dotací a návratných finančních výpomocí Ústeckým krajem (dále jen „Zásady") upravuje postupy při poskytování dotací (dále také jako „podpora"). Na poskytnutí podpory není právní nárok.

3. Poskytování dotací z rozpočtu poskytovatele je vedeno snahou podporovat v rámci jeho možností, v souladu s jeho prioritami, s Programem rozvoje Ústeckého kraje – 2021 – 2027, v souladu, s Plánem odpadového hospodářství Ústeckého kraje pro období 2016 – 2025, s ustanoveními Smlouvy o fungování Evropské unie a závaznými předpisy Evropské unie, upravujícími poskytování veřejné podpory, všestranný rozvoj území a uspokojování potřeb občanů kraje v oblasti nakládání s komunálními odpady.

Čl. 2
VYMEZENÍ POJMŮ

1. **Dotací** jsou finanční prostředky poskytnuté z rozpočtu poskytovatele příjemci dotace na úhradu uznatelných výdajů na realizaci projektu, který byl předložen dle čl. 2 odst. 5 Programu, a který byl vybrán k podpoře způsobem dle čl. 8 Programu.

2. **Žadatelem o dotaci (příjemcem)** může být
   a. obec v kraji,
   b. svazek obcí v kraji,
   c. právnická osoba zřízená dle zákona o obchodních korporacích, poskytující služby v oblasti nakládání s odpady, v níž má obec v kraji majetkovou účast alespoň 51%,
   d. příspěvková organizace obce v kraji.

   Žadateli mimo takto vymezený okruh žadatelů nevzniká právo na hodnocení jeho žádosti.

3. **Podpora *de minimis*** - podporu malého rozsahu („*de minimis*") upravuje Nařízení Komise (EU) č. 2023/2831 ze dne 13. prosince 2023 o použití čl. 107 a 108 Smlouvy o fungování Evropské unie na podporu *de minimis*. Výše podpory činí dle Nařízení Komise (EU) č. 2023/2831 maximálně 300 000 EUR za rozhodné období (tj. dotčený fiskální rok a za předchozí dva fiskální roky (účetní období)). Výši již poskytnuté podpory lze ověřit ve veřejné části registru *de minimis* na portálu http://eagri.cz/.

4. **Úplnou žádostí o dotaci** se rozumí vyplněný předepsaný formulář žádosti (příloha 2) včetně nedílných příloh dle čl. 2 odst. 5 Programu. Žádost a přílohy jsou považovány za úplné, pokud netrpí následujícími nedostatky:

a. podání žádosti subjektem nesplňujícím kritéria žadatele dle čl. 2 odst. 2 Programu,
b. absence, neúplnost a chyby v předepsaných formulářích,
c. nedodržení procentuálního podílu dotace a maximální výše požadované dotace dle čl. 4 odst. 4 Programu;
d. zařazení neuznatelných výdajů dle čl. 2 odst. 8 Programu.

5. **Nedílnými přílohami** jsou (pokud údaje v nich uvedené nemůže kraj získat či nevyplývají z veřejných rejstříků (netýká se skutečností, které jsou stvrzovány čestným prohlášením)):
   a. u právnických osob doklady osvědčující právní subjektivitu žadatele o dotaci (např. výpis z obchodního rejstříku, výpis z živnostenského rejstříku, výpis z registru ekonomických subjektů) a další doklady (např. společenská smlouva, stanovy, statut, živnostenský list, zřizovací listina), a to v kopii,
   b. doklady ustanovení (např. volba, jmenování) zástupce právnické osoby, současně s dokladem osvědčujícím jeho oprávnění zastupovat žadatele o dotaci navenek (podepisování smluv), a to v kopii,
   c. doklady o přidělení IČ a rozhodnutí o registraci a přidělení DIČ (pokud má registrační povinnost), a to v kopii,
   d. doklady o zřízení běžného účtu u peněžního ústavu (smlouva), a to v kopii;
   e. čestné prohlášení dle přílohy 3,
   f. je-li záměr spojen s prováděním stavby kopie stavebního povolení, kopie souhlasu s provedením ohlášeného stavebního záměru,
   g. dokumentace v takovém stupni přípravy, který umožní posouzení možnosti poskytnutí dotace z technického, ekonomického, časového a ekologického hlediska (např. projektová dokumentace pro stavební řízení),
   h. doklad (příslib, smlouva, rozhodnutí atd.) o kofinancování projektu z jiného zdroje (např. Ministerstvo zemědělství, státní fond životního prostředí apod.),
   i. souhlas se zveřejněním svého jména, adresy, dotačního titulu a výše poskytnuté dotace a se zápisem těchto údajů do veřejně přístupného informačního registru vedeného Krajským úřadem Ústeckého kraje (viz příloha 2),
   j. soupis jednotlivých projektů, které žadatel realizoval v průběhu předchozích 3 let za přispění poskytovatele s uvedením názvu projektu, čísla smlouvy o poskytnutí dotace a uvedení finanční výše poskytnuté dotace, a to v originále.

6. **Projektem** je záměr žadatele popsaný a vybavený položkovým rozpočtem na formuláři dle přílohy 2.

7. **Uznatelný náklad** je nezbytný náklad vynaložený na realizaci projektu, který není definován jako neuznatelný v odst. 8 tohoto článku a který splňuje všechny následující podmínky:
   a. vyhovuje zásadám efektivnosti, účelnosti a hospodárnosti,
   b. vznikl příjemci v přímé souvislosti s prováděním projektu ve schváleném období realizace včetně technického dozoru,
   c. byl uhrazen do konce realizace projektu,
   d. byl skutečně vynaložen a zachycen v účetnictví příjemce dotace, je identifikovatelný, ověřitelný a podložený prvotními podpůrnými doklady.

8. **Neuznatelný náklad** je náklad na
   a. pořízení dlouhodobého a krátkodobého finančního majetku,
   b. úroky, penále, pokuty a jiné sankce,
   c. opatření pro možné budoucí ztráty nebo dluhy,
   d. nákupy pozemků nebo budov,
   e. opravy nemovitostí,
   f. ztráty z devizových kurzů,
   g. pohoštění a alkohol,
   h. uzavřené leasingové smlouvy,
   i. cestovné nad rámec úpravy zákona č. 262/2006 Sb., zákoník práce, ve znění pozdějších předpisů,

j. mzdy včetně odvodů nad rámec platových předpisů pro zaměstnance ve veřejných službách a správě (zákon č. 143/1992 Sb.),
k. náhrady mzdy za dobu nepřítomnosti (dovolená, nepřítomnost, nemoc, svátek).

9. **Odděleným účetnictvím** povinnost příjemce sledovat finanční toky vztahující se k přijetí dotace a k realizaci projektu. Příjemce dotace je povinen zajistit řádné a oddělené sledování poskytnuté dotace ve svém účetnictví, kdy musí být jednoznačně prokazatelné, že konkrétní příjem/výnos je dotací anebo příjmem/výnosem vztahujícím se k projektu a konkrétní výdaj/náklad je hrazen z dotace anebo z vlastních prostředků příjemce vložených do projektu z hlediska celkových uznatelných nákladů projektu. Příjemce, který je povinen vést účetnictví v souladu se zákonem č. 563/1991 Sb., o účetnictví, ve znění pozdějších předpisů, musí zaručit jednoznačné přiřazení účetních položek vztahujících se k realizaci projektu z hlediska příjmů/výnosů a výdajů/nákladů (neinvestiční dotace) a zařazení do evidence majetku (investiční dotace). Pro oddělené účtování o projektu lze využít všech dostupných způsobů, které účetní software umožňuje (střediska, zakázky, organizace, akce, analytická evidence, účelový znak apod.). Povinnost vést oddělené účetnictví s jednoznačnou vazbou ke konkrétnímu projektu platí i po dobu udržitelnosti. V době udržitelnosti je nutné evidovat v oddělené účetní evidenci provozní příjmy/výnosy a náklady/výdaje, které přímo souvisejí s realizovanou operací, např. náklady/výdaje na opravu či údržbu majetku pořízeného z dotace. Příjemce, který vede daňovou evidenci v souladu se zákonem č. 586/1992 Sb., o daních z příjmů, ve znění pozdějších předpisů, je povinen použít jiný prokazatelný způsob evidence finančních toků dotace a musí jednoznačně prokázat, zda konkrétní příjem/výnos se vztahuje k realizaci projektu a výdaj/náklad byl hrazen z dotace anebo z vlastních prostředků příjemce vložených do projektu z hlediska celkových uznatelných nákladů projektu.

Čl. 3
VYMEZENÍ OBLASTÍ PODPORY

1. Oddělený sběr a využití materiálově využitelných složek komunálního odpadu.

2. Oddělený sběr a využití biologicky rozložitelných komunálních odpadů.

3. Snižování produkce a podílu odstraňování směsného komunálního odpadu.

Čl. 4
PODMÍNKY PRO POSKYTNUTÍ DOTACE A JEJÍ POUŽITÍ

1. Účel a předmět dotace je konkrétně stanoven v příloze 1 Programu dle oblastí podpory čl. 3 odst. 1, 2 a 3 Programu.

2. Forma dotace poskytovaná dle tohoto Programu je investiční nebo neinvestiční.

3. Dotace bude poskytována jako podpora *de minimis* (čl. 7 Programu).

4. Maximální procentuální podíl dotace a maximální výše poskytované dotace:
   a. Maximální procentuální podíl dotace na celkových uznatelných nákladech projektu je 70 %. Konkrétní výše procentuálního podílu dotace bude stanovena rozhodnutím orgánu Ústeckého kraje o poskytnutí dotace.
   b. Maximální výše poskytované dotace činí pro všechny oblasti podpory (čl. 3 Programu) 500 000 Kč v případě běžných výdajů, 300 000 EUR v případě investičních výdajů za podmínek vymezených v čl. 7 Programu. Minimální výše poskytované dotace činí 30 000,- Kč.
   c. Celková částka dotace v Kč se zaokrouhlí vždy na celé desetikoruny směrem dolů.

5. Souběžné poskytování účelové dotace z rozpočtu kraje s podporou ze Státního fondu životního prostředí České republiky, státního rozpočtu, Operačního programu Životní prostředí, iniciativ Společenství nebo jiných finančních zdrojů, není vyloučeno.

6. Závazné termíny
   a. Termín vyhlášení (zveřejnění) Programu: 2. pololetí roku2024.
   b. Termín uzávěrky pro přijímání žádostí bude stanoven na základě výzvy zveřejněné na webových stránkách poskytovatele.
   c. Výsledek rozhodnutí orgánu Ústeckého kraje o poskytnutí dotace bude zveřejněn do 15 kalendářních dnů po ověření příslušného usnesení na webových stránkách Ústeckého kraje.
   d. Termín pro předložení závěrečné zprávy a vyúčtování je nejpozději do 30 dnů po ukončení projektu.
   e. Období uznatelnosti nákladů: po dobu trvání projektu uvedenou žadatelem v žádosti v kalendářním roce, v němž bylo rozhodnuto o poskytnutí dotace, a dále v následujících letech trvání víceletých projektů, při respektování nejzazšího termínu ukončení realizace projektu. Předložené kopie faktur a ostatních účetních dokladů budou uznatelné pouze s datem vystavení, uskutečněním zdanitelného plnění a skutečného uhrazení od data podání žádosti do termínu ukončení realizace projektu.
   f. Období udržitelnosti projektu: 5 let (odst. 20 tohoto článku).

7. Dotace bude poskytnuta na základě písemné smlouvy odpovídající vzoru uvedenému v příloze 5. Dotaci lze použít jen na účel uvedený ve smlouvě při dodržení ve smlouvě uvedených závazných ukazatelů.

8. Dotaci na záměr spojený s prováděním stavby lze poskytnout pouze na podkladě vydaného pravomocného povolení dle čl. 2 odst. 5 písm. h) Programu.

9. Dotaci lze poskytnout pouze na projekt, který je v souladu s Plánem odpadového hospodářství Ústeckého kraje pro období 2016 - 2025, respektive s platným plánem odpadového hospodářství obce, popřípadě přímo napomáhá splnění v nich stanovených cílů. Projekt, který nebude ve shodě s platnými plány odpadového hospodářství, nebude dále hodnocen.

10. Majetek podpořený dotací nelze převést po dobu odpisování na jiný subjekt, vyjma převedení na subjekt, ve kterém má příjemce dotace majetkovou účast ve výši minimálně 51 %.

11. Dotace bude příjemci poskytnuta formou bezhotovostního převodu na jeho bankovní účet jednorázově ex post na základě předložení závěrečné zprávy a vyúčtování projektu.

12. Dotace není převoditelná na jiný právní subjekt. Příjemce je povinen přijatou dotaci použít na financování projektu schváleného poskytovatelem, který realizuje vlastním jménem, na vlastní účet a na vlastní odpovědnost.

13. Je-li příjemce plátcem DPH s nárokem na uplatnění odpočtu této daně, bude dotace poskytnuta na plnění bez DPH.

14. Příjemce dotace odpovídá za hospodárné použití dotačních prostředků v souladu se schváleným rozpočtem projektu a za jejich řádné a oddělené sledování v účetnictví jak z hlediska nákladů projektu hrazených z dotace, tak z hlediska celkových uznatelných nákladů projektu.

15. Konkrétní termín ukončení realizace projektu bude uveden ve smlouvě a stanoví se pro příjemce jako závazný ukazatel. Uznatelný náklad musí být uhrazen vždy v rámci termínu realizace projektu.

16. Změny týkající se termínů realizace projetu a překročení výše závazného ukazatele podílu dotace na celkových uznatelných nákladech, jsou řešeny uzavřením dodatku ke smlouvě. Řádně odůvodněné prodloužení termínu závěrečné zprávy závěrečné zprávy včetně vyúčtování podléhá schválení příslušného odbor bez nutnosti uzavření dodatku ke smlouvě.

17. Změny druhového členění rozpočtu projektu v průběhu realizace projektu podléhají předchozímu písemnému souhlasu příslušného odboru za předpokladu splnění následujících podmínek:

    a. změna neovlivní celkové uznatelné náklady projektu,

    b. změna nebude mít vliv na účel projektu.

18. V případě, že se projekt neuskuteční, je příjemce povinen obdržené finanční prostředky neprodleně vrátit na účet poskytovatele, z něhož byla dotace na realizaci projektu poskytnuta, a to nejpozději do 14 kalendářních dnů ode dne, kdy se o této skutečnosti dozvěděl. Současně je povinen předat odboru životního prostředí a zemědělství informaci o vrácení dotace.

19. Na poskytnutí dotace není právní nárok.

20. Příjemce je povinen zajistit na svou odpovědnost po dobu 5 let následujících po roce vyplacení dotace provoz a užívání provedených staveb a pořízených zařízení v souladu s účelem dotace podle čl. 4 odst. 1. V případě nedodržení této povinnosti je příjemce povinen vrátit poskytovateli část poskytnuté dotace o velikosti poměrně odpovídající době, o kterou by závazek udržitelnosti projektu zkrácen.

21. Z dalšího hodnocení bude vždy vyřazena žádost o dotaci žadatele

    a. který má neuhrazené závazky po lhůtě splatnosti vůči orgánům veřejné správy České republiky (finanční úřady, orgány sociálního zabezpečení), zdravotním pojišťovnám a Evropské unii, Ústeckému kraji a jiným územně samosprávným celkům (za neuhrazený závazek se nepovažuje uzavřený splátkový kalendář nebo jiný odklad původní splatnosti),

    b. vůči jehož majetku probíhá, nebo v posledních 3 letech proběhlo insolvenční řízení, nebo který se nachází podle insolvenčního zákona v úpadku nebo došlo v jeho případě k podání insolvenčního návrhu, návrhu na prohlášení konkurzu, nebo bylo vydáno rozhodnutí o úpadku nebo na jehož majetek byla nařízena exekuce,

    c. vůči jehož majetku byla zavedena nucená správa podle zvláštních právních předpisů,

    d. který se nachází v procesu zrušení bez právního nástupce (likvidace, zrušení nebo zánik živnostenského oprávnění), nebo je v procesu zrušení s právním nástupcem (sloučení, splynutí, rozdělení obchodní společnosti),

    e. kterému byl soudem nebo správním orgánem uložen zákaz činnosti nebo zrušeno oprávnění k činnosti týkající se jeho předmětu podnikání, a/nebo související s projektem,

    f. který je považován za neaktivní spolek (pobočný spolek) ve smyslu § 125a odst. 1 zákona č. 304/2013 Sb., o veřejných rejstřících právnických a fyzických osob a o evidenci svěřenských fondů, ve znění pozdějších předpisů.

Čl. 5
STANOVENÍ KONZULTAČNÍHO MÍSTA

Doručovací adresa:

Krajský úřad Ústeckého kraje, odbor životního prostředí a zemědělství, Velká Hradební 3118/48, 400 02 Ústí nad Labem.

Datová schránka: t9zbsva

Pro osobní konzultace:

Krajský úřad Ústeckého kraje, odbor životního prostředí a zemědělství, budova C, Stroupežnického ul. 1326/16, kontaktní osoba: příslušný referent životního prostředí a zemědělství (dále jen „ZPZ“).

Čl. 6
PŘEDKLÁDÁNÍ ŽÁDOSTI O DOTACE

1. Žadatel doručuje úplnou žádost o dotaci dle čl. 2 odst. 4 Programu vyplněnou na předepsaných elektronických formulářích osobně, poštou, do datové schránky Ústeckého kraje, nebo e-mailem se zaručeným elektronickým podpisem do elektronické podatelny (epodatelna@kr-ustecky.cz) v termínu dle čl. 4 odst. 6 Programu.

2. Je-li úplná žádost doručována poštou nebo osobně na podatelnu Krajského úřadu Ústeckého kraje, musí být v zalepené obálce označené:
   a. názvem dotačního programu a oblastí podpory dle čl. 3 Programu,
   b. plným jménem (názvem) žadatele o dotaci a jeho adresou,
   c. textem „NEOTVÍRAT“.

   Adresa doručení:
   Krajský úřad Ústeckého kraje
   Odbor životního prostředí a zemědělství
   Velká Hradební 3118/48
   400 02 Ústí nad Labem

3. Je-li úplná žádost doručována do datové schránky Ústeckého kraje nebo e-mailem se zaručeným elektronickým podpisem do elektronické podatelny Ústeckého kraje, musí být z označení datové zprávy nebo z emailu zřejmé, že je doručován Krajskému úřadu Ústeckého kraje, odboru životního prostředí a zemědělství a dále, že se jedná o žádost o dotaci na konkrétní oblast podpory dle čl. 3 Programu.

4. Úplné žádosti zaslané jakýmkoli jiným způsobem, než je uvedeno v odst. 1, 2 a 3 tohoto článku (např. e-mailem bez zaručeného elektronického podpisu), a žádosti obdržené po termínu uzávěrky pro přijímání žádostí, nebudou hodnoceny.

5. Všechny došlé žádosti o dotaci a všechny jejich přílohy se archivují poskytovatelem a žadatelům o dotaci se nevracejí. Kraj nehradí žadatelům náklady spojené se zpracováním a předložením žádosti.

Čl. 7
PODPORA DE MINIMIS

1. Podpora projektů dle čl. 3 odst. 1 – 3 Programu je poskytována v režimu podpory malého rozsahu (*de minimis*) dle Nařízení Komise (EU) č. 2023/2831 ze dne 13. prosince 2023, o použití článků 107 a 108 Smlouvy o fungování Evropské unie na podporu de minimis.
2. Žadatel o podporu malého rozsahu (*de minimis*) musí před podpisem smlouvy poskytovateli předložit čestné prohlášení o výši veškerých podpor malého rozsahu (de minimis), které za poslední 3 roky (tzn. předchozí dva rozpočtové roky a daný rozpočtový rok) obdržel (podpora de minimis za toto období nesmí přesáhnout částku 300 000 EUR, přičemž se sčítá veškerá poskytnutá podpora malého rozsahu, bez ohledu na odlišnost poskytovatelů). Vzor čestného prohlášení k podpoře malého rozsahu (de minimis) je přílohou 3.
3. Žadateli o podporu malého rozsahu (*de minimis*) ve smyslu Nařízení Komise (EU) č. 2023/2831 lze poskytnout dotaci pouze, pokud výše veškerých podpor de minimis, které za uplynulé 3 roky obdržel, nepřesáhne částku 300 000 EUR.

Čl. 8

HODNOCENÍ ŽÁDOSTÍ A PROJEKTŮ

1. Všechny žádosti řádně došlé dle čl. 6 odst. 1 Programu podléhají před projednáním v orgánech kraje procesu formálního a kriteriálního hodnocení, které provede odbor ZPZ v následujícím rozsahu:
   a. Kontrola formální správnosti žádostí dle čl. 2 odst. 4 Programu a předběžná věcná kontrola naplnění podmínek dle čl. 3 a 4 odst. 1 Programu, tj. zda žadatel, žádost a povinné přílohy dle čl. 2 odst. 5 Programu a předmět dotace vyhovují podmínkám Programu. V rámci předložení žádosti o dotaci bude u plátce DPH prověřeno splnění povinnosti dle § 96 (veřejný účet plátce DPH) a § 106a (informace o spolehlivosti plátce DPH) zákona č. 235/2004 Sb., o dani z přidané hodnoty, ve znění pozdějších předpisů. V rámci kontroly formální správnosti bude rovněž provedena kontrola a vyhodnocení dosud příjemci poskytnutých podpor *de minimis* v Centrálním registru podpor malého rozsahu.
   b. V případě chybějících povinných příloh, uvedení nesprávných údajů v žádosti a v případě projektů vykazujících v rozpočtu neuznatelné výdaje či početní chyby vyzve odbor ZPZ žadatele k jejich opravě ve lhůtě do 10 kalendářních dnů od obdržení výzvy. Po doplnění budou žádosti opět hodnoceny. Současně bude odborem ZPZ provedeno věcné zhodnocení projektů z hlediska souladu s oblastí a účelem podpory dle čl. 4 odst. 1 Programu a z hlediska souladu s plány odpadového hospodářství dle čl. 4 odst. 9 Programu. Pokud žadatel ve stanovené lhůtě neodstraní zjištěné nedostatky nebo pokud bude zjištěn nesoulad s předmětem dotace, budou dotčené žádosti navrženy bez dalšího hodnocení k zamítnutí.
   c. Předběžné kriteriální hodnocení projektů bude provedeno podle stanovených kritérií uvedených v příloze 6. Programu. Hodnoceným projektům bude přiřazen za každé kritérium bod v hodnotě 0 nebo 1. Následně bude stanoveno předběžné pořadí projektů od nejvyššího dosaženého bodového hodnocení k nejnižšímu až do vyčerpání aktuálních disponibilních prostředků Programu. Žádosti o podporu projektů, jejichž pořadí přesáhne limit aktuálních disponibilních prostředků Programu, budou navrženy k zamítnutí.
   d. V případě shody počtu bodového hodnocení u více projektů, u kterých bude nutno vzhledem k disponibilnímu zůstatku Programu upřednostnit pouze některé projekty, bude přistoupeno k jejich hodnocení na základě dílčího kritéria, spočívajícího v časovém pořadí podání žádostí způsoby vymezenými dle čl. 6 Programu.
   e. Zpracování výsledků předběžného kriteriálního hodnocení bude zaznamenáno do hodnotící tabulky, ve které bude uveden seznam projektů jednotlivých žadatelů navržených k poskytnutí dotace v členění: identifikační údaje žadatele, název projektu, doporučená výše dotace a konkrétní procentuální podíl dotace na celkových uznatelných výdajích vyjádřený v %, výše dosažených bodů a stručné anotace jednotlivých projektů. Součástí tabulky bude seznam žadatelů navržených k zamítnutí jejich žádostí dle odst. 1 bodu b) tohoto článku a dále dle čl. 6 odst. 4 Programu, vždy spolu s odůvodněním návrhu zamítnutí, a dále případný pořadník náhradních žadatelů pro případ navýšení disponibilních prostředků na účtu Fondu.

2. Postup projednání žádostí v orgánech kraje:
   a. Výbor pro životní prostředí Zastupitelstva Ústeckého kraje, který má působnost výběrové komise pro hodnocení žádostí, provede konečné kriteriální hodnocení žádostí přezkoumáním předběžného hodnocení shrnutého v hodnotící tabulce dle odst. 1 písm. e) tohoto článku. Přitom se řídí hodnotícími kritérii uvedenými v příloze č. 8 Programu; pokud při přezkoumání předběžného hodnocení dospěje u jednotlivých žádostí k odlišnému bodovému hodnocení, předběžné hodnocení změní a výsledné pořadí v hodnotící tabulce příslušným způsobem upraví, v opačném případě předběžné hodnocení potvrdí. Výsledek hodnocení bude zpracován do konečné hodnotící tabulky, v níž bude uveden přehled hodnocených projektů v rozsahu a členění dle odst. 1 písm. e. tohoto článku. Výbor pro životní prostředí Zastupitelstva Ústeckého kraje podle výsledku hodnocení předkládá návrh na rozhodnutí o poskytnutí

dotace Radě Ústeckého kraje nebo Zastupitelstvu Ústeckého kraje. Přílohou návrhu je konečná hodnotící tabulka.

b. Žadatelé budou následně informováni o rozhodnutí Rady Ústeckého kraje nebo Zastupitelstva Ústeckého kraje ve věci poskytnutí / neposkytnutí dotace v termínu vymezeném v čl. 4 odst. 6 Programu na webových stránkách Ústeckého kraje v přehledových tabulkách. V případě neposkytnutí dotace bude součástí odůvodnění dle usnesení příslušného orgánu Ústeckého kraje. V případě náhradníků zajistí příslušný odbor bez zbytečného odkladu po rozhodnutí příslušného orgánu kraje sdělení žadateli, že jeho žádosti nebylo vyhověno, ale byl schválen do pořadníku náhradních žadatelů a toto odůvodnění.

c. Rozhodnutí Rady Ústeckého kraje nebo Zastupitelstva Ústeckého kraje je konečné.

3. Kritéria hodnocení žádostí uvedená v příloze č. 6 Programu mohou být aktualizována na základě změny Programu schválené Zastupitelstvem Ústeckého kraje. Aktualizovaná kritéria budou následně zveřejněna na webových stránkách Ústeckého kraje.

Čl. 9
SMLOUVA O POSKYTNUTÍ DOTACE

1. Smlouva o poskytnutí dotace se uzavírá v souladu s ustanovením § 159 odst. 1 zákona č. 500/2004 Sb., správní řád, ve znění pozdějších předpisů, a jako smlouva veřejnoprávní (vzor je přílohou 5).

2. V případě, že po uzavření smlouvy o poskytnutí dotace bude příslušným odborem zjištěna skutečnost, která je důvodem pro vypovězení smlouvy z důvodu nesouladu projektu, jeho realizace či použití dotace se smlouvou o poskytnutí dotace, dotačním programem, Pravidly nebo právními předpisy, bude vyplacení dotace pozastaveno. O pozastavení vyplacení dotace a jeho důvodech bude příslušný odbor informovat příjemce dotace neprodleně. Vyplacení dotace může být pozastaveno nejdéle na 3 měsíce.

3. Pokud příjemcem podpory je subjekt, kterému byla podpora de minimis v rozhodném období poskytnuta z jiného členského státu EU, je možno uzavřít smlouvu o poskytnutí dotace pouze tehdy, pokud příjemce předloží při příležitosti jejího uzavírání prohlášení dle přílohy 3.

Čl. 10
KONTROLA VYUŽITÍ DOTACE

Na poskytování a čerpání dotací dle Programu se vztahuje kontrola dle zákona č. 320/2001 Sb., o finanční kontrole ve veřejné správě a o změně některých zákonů (zákon o finanční kontrole), ve znění pozdějších předpisů a dle zákona č. 255/2012 Sb., o kontrole (kontrolní řád), ve znění pozdějších předpisů.

Čl. 11
ZÁVĚREČNÁ ZPRÁVA S FINANČNÍM VYPOŘÁDÁNÍM DOTACE

1. Závěrečnou zprávu s finančním vypořádáním dotace je příjemce povinen předložit do 30 dnů po ukončení realizace projektu. Pokud byl projekt realizován před uzavřením smlouvy o poskytnutí dotace, předloží příjemce vyúčtování do 30 dnů od jejího uzavření. V rámci závěrečné zprávy je příjemce povinen předložit i finanční vypořádání dotace na předepsaných formulářích (příloha č. 4).

2. Nevyčerpané finanční prostředky z dotace příjemce poukáže zpět na účet kraje, ze kterého mu byly prostředky poskytnuty, a to současně s předložením závěrečné zprávy.

3. Pokud příjemce nepředloží ve stanoveném termínu závěrečnou zprávu dle vzoru uvedeného v příloze č. 4 Programu, ale doručí odůvodněnou žádost o prodloužení termínu, posoudí odbor ZPZ důvody a může rozhodnout o prodloužení termínu pro předložení, maximálně však o 10 dnů ode dne, kdy bylo příjemci dotace rozhodnutí doručeno. Jestliže příjemce dotace ve stanoveném náhradním termínu nepředloží závěrečnou zprávu dotace nebo nevrátí nevyčerpané prostředky, jedná se o porušení smlouvy o poskytnutí dotace a poskytovatel postupuje dle ustanovení právních předpisů upravujících porušení rozpočtové kázně a smlouvy o poskytnutí dotace.
4. V případě překročení procentuálního podílu dotace na celkových uznatelných nákladech projektu, stanoveného jako závazný finanční ukazatel, musí být prostředky, o které byl dohodnutý podíl dotace překročen, vráceny. Tyto prostředky jejich příjemce poukáže zpět na účet kraje, z něhož mu byly poskytnuty, a to současně s předložením závěrečné zprávy.

Čl. 12
ZÁVĚREČNÉ USTANOVENÍ

1. Údaje o žadatelích o dotace a poskytnutých dotacích budou v každém kalendářním roce zapsány do veřejně přístupného informačního registru. Ústecký kraj jako orgán územní samosprávy je povinen poskytovat informace, vztahující se k jeho působnosti dle zákona č. 106/1999 Sb., o svobodném přístupu k informacím, ve znění pozdějších předpisů.
2. V odůvodněných případech může schválit výjimku z tohoto programu Zastupitelstvo Ústeckého kraje, podle příslušných ustanovení zákona č. 129/2000 Sb., o krajích (krajské zřízení), ve znění pozdějších předpisů.
3. Tento program byl schválen usnesením Zastupitelstva Ústeckého kraje č. …. ze dne …. a nahrazuje Program pro podporu odpadového hospodářství obcí v Ústeckém kraji na období 2017 až 2025 schválený usnesením Zastupitelstva Ústeckého kraje č. 020/24Z/2023 ze dne 30. 10. 2023.
4. Tento program nabývá platnosti a účinnosti dnem schválení Zastupitelstvem Ústeckého kraje.

Příloha 1

Účel a předmět dotace pro jednotlivé oblasti podpory vymezené v čl. 3 Programu

1. Oddělený sběr a využití materiálově využitelných složek komunálního odpadu.

Účel dotace:

Snižování měrné produkce směsného komunálního odpadu zvýšením účinnosti odděleného sběru a míry využití materiálově využitelných složek komunálního odpadu v obcích za účelem splnění závazných cílů Plánu odpadového hospodářství Ústeckého kraje pro období 2016 - 2025.

Předmět dotace:

Dotační titul č. 1:
Pořízení shromažďovacích či přepravních prostředků pro oddělený sběr či svoz a dopravu materiálově využitelných složek komunálního odpadu, např.

- pořízení sběrových nádob a kontejnerů pro tříděný odpad,
- pořízení dopravních prostředků a integrovaných svozových systémů pro svoz a přepravu tříděného odpadu včetně nezbytného provozního příslušenství.

Dotační titul č. 2:
Zřízení, vybavení, zlepšení dostupnosti či modernizace veřejných sběrných míst a překladišť pro oddělený sběr a soustřeďování materiálově využitelných složek komunálního odpadu, např.

- projektová příprava, výstavba a stavební úpravy sběrných dvorů, skladů a překladišť pro využitelné složky komunálního odpadu,
- technické vybavení sběrných dvorů, skladů a překladišť pro využitelné složky komunálního odpadu (váhy, lisy, manipulační prostředky, vzduchotechnika, požární technika atd.),
- projektová příprava, výstavba a stavební úpravy veřejně přístupných stanovišť sběrových nádob a kontejnerů pro tříděný odpad,
- projektová příprava, výstavba a stavební úpravy dopravního napojení veřejných sběrných míst pro tříděný odpad na veřejnou dopravní síť.

Dotační titul č. 3:
Pořízení dotřiďovacích linek a zařízení pro úpravu komunálního odpadu před jeho využitím, např.

- pořízení linek pro dotřídění odděleně shromaždovaných složek komunálního odpadu,
- pořízení zařízení pro mechanickou úpravu vytříděných složek komunálního odpadu.

2. Oddělený sběr a využití biologicky rozložitelných komunálních odpadů.

Účel dotace:

Snižování měrné produkce směsného komunálního odpadu zvýšením účinnosti odděleného sběru a míry využití biologicky rozložitelných odpadů v obcích za účelem splnění závazných cílů Plánu odpadového hospodářství Ústeckého kraje pro období 2016 – 2025.

Předmět dotace:

Dotační titul č. 4:
Zřízení či modernizace systémů komunitního kompostování a obecních kompostáren a/nebo jejich technického vybavení, např.

- projektová příprava a realizace obecních kompostáren,

- modernizace obecních kompostáren (hygienizace, provzdušňování, vodohospodářské zabezpečení, pořízení manipulačních prostředků, realizace opatření k eliminaci zápachu atd.).

Dotační titul č. 5:
Oddělený sběr biologicky rozložitelných komunálních odpadů, např.
- vybavení domácností kompostéry,
- vybavení domácností shromažďovacími prostředky na bioodpad,
- zřízení, zpřístupnění či modernizace veřejných sběrných míst pro biologicky rozložitelný komunální odpad,
- pořízení technického vybavení pro svoz, přepravu a evidenci biologicky rozložitelných komunálních odpadů.

Dotační titul č. 6:
Podpora využití obecního kompostu, např.
- zavedení místních systémů řízení produkce a distribuce kompostu,
- pořízení vybavení pro využívání kompostu při správě a údržbě obecního majetku a veřejných prostranství.

3. Snižování produkce a podílu odstraňování směsného komunálního odpadu.

Účel dotace:

Snižování měrné produkce směsného komunálního odpadu zavedením motivačních prvků do systémů jeho svozu v obcích; zvyšování míry využití směsného komunálního odpadu za účelem splnění závazných cílů Plánu odpadového hospodářství Ústeckého kraje pro období 2016 – 2025.

Předmět dotace:

Dotační titul č. 7:
Modernizace svozových systémů pro směsný komunální odpad, např.
- zavedení automatizovaných systémů řízení a registrace svozu směsného komunálního odpadu (např. návrh a pořízení SW řešení a potřebné výpočetní a komunikační techniky),
- provedení podrobného podkladového šetření o struktuře produkce a složení směsného komunálního odpadu v obci/svozové oblasti,
- zavedení objemově řízených systémů sběru a svozu směsného komunálního odpadu či ověření jejich účinnosti v místních podmínkách (pořízení studie proveditelnosti, nákup a distribuce shromažďovacích prostředků, nákup potřebných nástrojů provozní evidence a registrace, vybavení přepravních prostředků váhou atd.),
- zavedení motivačních prvků ve správě poplatků a plateb při nakládání s komunálním odpadem (např. nákup a vývoj SW řešení, vybavení svozových systémů technickými prostředky potřebnými k diverzifikaci plateb za svoz odpadu atd.),
- zavedení sdílených systémů nakládání s komunálním odpadem a/nebo technická podpora meziobecní spolupráce při přípravě a provozování takových systémů (pořízení studie proveditelnosti, SW a technického vybavení, nákup služeb spojených s vypracováním návrhů sdílených systémů atd.).

Dotační titul č. 8:
Vybudování zařízení pro využití směsného komunálního odpadu a/nebo jeho složek, např.
- projektová příprava a vybudování zařízení pro energetické využití směsného komunálního odpadu,
- projektová příprava a vybudování zařízení pro oddělení výhřevné složky směsného komunálního odpadu.

Příloha 2

PROGRAM PRO PODPORU ODPADOVÉHO HOSPODÁŘSTVÍ OBCÍ V ÚSTECKÉM KRAJI NA OBDOBÍ 2017 AŽ 2025

Žadatel - identifikační údaje

Název právnické osoby: IČO:

Právní forma: DIČ: Datová schránka:

DIČ: Doplňte ve tvaru CZxxxxxxxx

Účetní období *(od - do)*: Příjemce podpory de minimis z jiného státu EU v rozhodném období:

□ Ano □ Ne

Adresa sídla právnické osoby

Okres: Obec:

Ulice: č.p.: č.o.:

Bankovní a daňové údaje

Peněžní ústav *(banka)*: Číslo účtu: /

Plátce DPH: □ Ano □ Ne Odpočet DPH: □ Ano □ Ne

Statutární orgán - kontaktní údaje

Jméno a příjmení: Funkce:

Telefon: E-mail:

Jiná zodpovědná osoba: ○ Ano ○ Ne

Identifikace projektu

Název projektu:

Dotační titul:

Místo realizace projektu:

Termín zahájení projektu: Termín ukončení projektu:

Popis projektu

Cíl projektu *(stručně popsaný účel, kvantifikace měřitelných cílů, vymezení cílové skupiny, předpokládaný konečný přínos a efekt pro cílovou skupinu a kraj)*:

Popis výchozího stavu *(stručný popis výchozího stavu u žadatele o dotaci a jeho okolí, zdroje vstupních informací, způsob jejich zpracování a vyhodnocení)*:

Navrhovaný postup realizace projektu *(jednotlivé kroky a metody, které zajistí dosažení zamýšleného cíle, klasifikace dílčích etap realizace)*:

Časový harmonogram projektu *(časový rozpis jednotlivých etap realizace, zahájení a ukončení projektu, zpracování závěrečné zprávy a vyúčtování projektu)*:

Měřítka projektu		
Projekt povede ke snížení měrné produkce směsného komunálního odpadu:	□ Ano	□ Ne
Výstupy projektu bude využívat více obcí:	□ Ano	□ Ne
Projekt povede ke snížení množství biologicky rozložitelného komunálního odpadu ukládaného na skládky:	□ Ano	□ Ne
Realizací projektu vznikne nová kapacita ke konečnému využití směsného komunálního odpadu:	□ Ano	□ Ne
Projekt je umístěn v obci, která vykazuje příjmy z odděleného sběru využitelných složek komunálního odpadu:	□ Ano	□ Ne
Projekt je umístěn v obci, která vykazuje příjmy ze svozu směsného komunálního odpadu z domácností:	□ Ano	□ Ne
Projekt povede ke zvýšení míry opětovného použití, recyklace nebo materiálového využití komunálního odpadu:	□ Ano	□ Ne
Projekt povede ke zvýšení obchodní poptávky po produktech přepracování komunálního odpadu a/nebo jejich konečného využití:	□ Ano	□ Ne
Projekt přispěje k posílení konkurence na místním trhu služeb v oblasti nakládání s komunálním odpadem:	□ Ano	□ Ne
Projekt je umístěn v regionu s nadprůměrnými cenami na trhu služeb v oblasti nakládání s komunálním odpadem:	□ Ano	□ Ne
Projekt zvýší obecnou dostupnost a využití zařízení pro oddělené shromažďování využitelných složek komunálního odpadu:	□ Ano	□ Ne
Projekt zlepší hospodářský výsledek odpadového hospodářství obce:	□ Ano	□ Ne
Projekt zpřístupní dosud nedostupnou veřejnou službu či zajistí novou kapacitu k nakládání s komunálním odpadem v regionu s identifikovaným deficitem těchto kapacit:	□ Ano	□ Ne
Projektu je jmenovitě přiřazena vysoká priorita v závazné či směrné části plánu odpadového hospodářství:	□ Ano	□ Ne

Přínosy projektu přímo ovlivní odpadové hospodářství obce či aglomerace o minimální velikosti 2000 stálých obyvatel: □ Ano □ Ne

Položkový rozpočet projektu

Položka	Hodnota položky *(v Kč)*	Dotace z Ústeckého kraje *(v Kč)*	Vlastní zdroje *(v Kč)*	Ostatní zdroje *(v Kč)*
Rozdělení *(v %)*	**100,00**	0,00	0,00	0,00
Náklady na materiál:	**0,00**	0,00	0,00	0,00
Náklady na práci a služby:	**0,00**	0,00	0,00	0,00
Náklady stavebních prací:	**0,00**	0,00	0,00	0,00
Ostatní náklady:	**0,00**	0,00	0,00	0,00
Celkem *(v Kč)*:	**0,00**	**0,00**	0,00	0,00

Celkové náklady projektu *(v Kč)*: 0,00

Požadovaná výše dotace od Ústeckého kraje* *(v Kč)*:

Vlastní zdroje* *(v Kč)*:

** Dle čl. 4 odst. 4 písm. c) Programu se celková částka dotace v Kč se zaokrouhlí vždy na celé desetikoruny směrem dolů.*

Seznam ostatních zdrojů - *vypište jednotlivé zdroje a příslušné částky (v Kč)*:

	0,00
Ostatní zdroje celkem *(v Kč)*:	0,00

Čestná prohlášení

Čestně prohlašuji, že:

- vůči majetku žadatele neprobíhá, nebo v posledních 3 letech neproběhlo insolvenční řízení, a žadatel se nenachází podle insolvenčního zákona v úpadku; □
- vůči majetku žadatele nedošlo k podání insolvenčního návrhu, návrhu na prohlášení konkurzu; □
- vůči majetku žadatele nebyla nařízena exekuce; □
- vůči majetku žadatele nebyla zavedena nucená správa podle zvláštních právních předpisů; □

žadatel se nenachází v procesu zrušení bez právního nástupce (likvidace, zrušení nebo zánik živnostenského oprávnění), nebo je v procesu zrušení s právním nástupcem (sloučení, splynutí, rozdělení obchodní společnosti);	☐
vůči žadateli, ani vůči žádnému podniku ve skupině podniků (pokud je žadatel součástí skupiny podniků, se kterými je propojen, včetně podniků zahraničních), nebyl vystaven inkasní příkaz pro navrácení protiprávní a neslučitelné podpory, který dosud nebyl splacen;	☐
žadatel nebyl pravomocně odsouzen pro trestný čin, jehož skutková podstata souvisí s předmětem podnikání žadatele, nebo pro trestný čin hospodářský, nebo trestný čin proti majetku, jde-li o právnickou osobu, musí tento předpoklad splňovat statutární orgán nebo každý člen statutárního orgánu, a je-li statutárním orgánem žadatele či členem statutárního orgánu žadatele právnická osoba, musí tento předpoklad splňovat statutární orgán nebo každý člen statutárního orgánu této právnické osoby;	☐
žadateli nebyl soudem nebo správním orgánem uložen zákaz činnosti nebo zrušeno oprávnění k činnosti týkající se jeho předmětu podnikání, a/nebo související s projektem;	☐
žadatel nemá neuhrazené závazky po lhůtě splatnosti vůči orgánům veřejné správy České republiky (finanční úřady, orgány sociálního zabezpečení), zdravotním pojišťovnám a Evropské unii, Ústeckému kraji a jiným územně samosprávným celkům (za neuhrazený závazek se nepovažuje uzavřený splátkový kalendář nebo jiný odklad původní splatnosti);	☐
žadatel je přímo odpovědný za přípravu a realizaci projektu a nepůsobí jako prostředník;	☐
žadatel realizoval v průběhu předchozích 3 let za přispění Ústeckého kraje další projekty:	○ Ano ○ Ne

Přehled příloh

- osvědčení o právní subjektivitě žadatele o dotaci;
- doklady o ustanovení statutárního zástupce;
- doklad o přidělení IČO, doklad o přidělení DIČ;
- doklad o zřízení běžného účtu;
- čestné prohlášení žadatele o podporu de minimis dle přílohy 3 Programu;
- je-li záměr spojen s prováděním stavby - kopie stavebního povolení, kopie souhlasu s provedením ohlášeného stavebního záměru;
- dokumentace v takovém stupni přípravy, který umožní posouzení možnosti poskytnutí dotace z technického, ekonomického, časového a ekologického hlediska *(např. projektová dokumentace pro stavební řízení)*;
- doklad *(příslib, smlouva, rozhodnutí atd.)* o kofinancování projektu z jiného zdroje *(např. Ministerstvo zemědělství, státní fond životního prostředí apod.)*.

Prohlášení

Žadatel prohlašuje, že údaje uvedené v této žádosti (i ve všech přílohách) jsou pravdivé. Souhlasí se zveřejněním svého jména (obchodního jména), adresy, dotačního titulu a výše poskytnuté dotace a se zápisem těchto údajů do veřejně přístupného informačního registru vedeného Krajským úřadem Ústeckého kraje. ☐

Podpisové pole naleznete ve vygenerovaném PDF.

Příloha 3

*Vzor formuláře je **třeba přizpůsobit** dle potřeb poskytovatele podpory de minimis, včetně uvedení informace o nakládání s osobními údaji žadatele o podporu de minimis.*

Čestné prohlášení žadatele o podporu v režimu *de minimis*

Obchodní jméno / Jméno žadatele	
Sídlo / Adresa žadatele	
IČO / Datum narození	

1. Žadatel prohlašuje, že jako účetní období používá (netýká se podpor poskytnutých dle nařízení (EU) 2023/2831 nebo 2023/2832)

☐ **kalendářní rok**.

☐ **hospodářský rok** (začátek …….., konec ……).

V případě, že během **předchozích dvou účetních období došlo k přechodu z kalendářního roku na rok hospodářský anebo opačně**, uveďte tuto skutečnost vypsáním účetních období, která byla použita *(např. 1. 4. 2022 - 31. 3. 2023; 1. 4. 2023 - 31. 12. 2023)*:
……

2. Podniky[1] propojené s žadatelem o podporu

Žadatel o podporu se považuje za propojený[2] s jinými podniky, pokud i tyto subjekty mezi sebou mají některý z následujících vztahů:
a) jeden subjekt vlastní více než 50 % hlasovacích práv, která náležejí akcionářům nebo společníkům, v jiném subjektu;
b) jeden subjekt má právo jmenovat nebo odvolat více než 50 % členů správního, řídícího nebo dozorčího orgánu jiného subjektu;
c) jeden subjekt má právo uplatňovat více než 50% vliv v jiném subjektu podle smlouvy uzavřené s daným subjektem nebo dle ustanovení v zakladatelské smlouvě nebo ve stanovách tohoto subjektu;
d) jeden subjekt, který je akcionářem nebo společníkem jiného subjektu, ovládá sám, v souladu s dohodou uzavřenou s jinými akcionáři nebo společníky daného subjektu, více než 50 % hlasovacích práv, náležejících akcionářům nebo společníkům, v daném subjektu.

Subjekty, které mají s žadatelem o podporu jakýkoli vztah uvedený pod písm. a) až d) prostřednictvím jednoho nebo více dalších subjektů, se také považují za podnik propojený s žadatelem o podporu.

Žadatel prohlašuje, že

☐ **není** ve výše uvedeném smyslu propojen s jiným podnikem.

☐ **je** ve výše uvedeném smyslu propojen s následujícími podniky:

Obchodní jméno podniku/Jméno a příjmení	Sídlo/Adresa	IČO/Datum narození

[1] Podle pravidel veřejné podpory lze za podnik považovat jakýkoliv subjekt, který provádí hospodářskou činnost, tedy nabízí na trhu zboží nebo služby, a to bez ohledu na právní formu tohoto subjektu.
[2] Bližší informace o propojeném podniku naleznete v METODICKÉ PŘÍRUČCE k aplikaci pojmu „jeden podnik“ z pohledu pravidel podpory *de minimis*.

3. Žadatel prohlašuje, že podnik (žadatel) v současném a 2 předcházejících účetních obdobích v případě podpory dle nařízení (EU) č. 1408/2013 nebo č. 717/2014, resp. v uplynulých 36 měsících v případě podpory dle nařízení (EU) 2023/2831 nebo 2023/2832

☐ **nevznikl** spojením podniků či nabytím podniku.

☐ **vznikl** spojením (fúzí splynutím[3]) níže uvedených podniků:

☐ nabytím (fúzí sloučením[4]) **převzal jmění** níže uvedeného/ých podniku/ů:

Obchodní jméno podniku	**Sídlo**	**IČO**

4. Žadatel prohlašuje, že podnik (žadatel) v současném a 2 předcházejících účetních obdobích v případě podpory dle nařízení (EU) č. 1408/2013 nebo č. 717/2014, resp. v uplynulých 36 měsících v případě podpory dle nařízení (EU) 2023/2831 nebo 2023/2832

☐ **nevznikl** rozdělením (rozštěpením nebo odštěpením[5]) podniku.

☐ **vznikl** rozdělením níže uvedeného podniku:

Obchodní jméno podniku	**Sídlo**	**IČO**

a převzal jeho činnosti, na něž byla dříve poskytnutá podpora *de minimis* použita[6]. Podniku (žadateli) byly přiděleny následující (dříve poskytnuté) podpory:

Datum poskytnutí	**Poskytovatel**	**Částka v Kč**

5. Žadatel níže svým podpisem

- potvrzuje, že výše uvedené údaje jsou přesné a pravdivé a jsou poskytovány dobrovolně;
- se zavazuje k tomu, že v případě změny předmětných údajů v průběhu administrativního procesu poskytnutí podpory *de minimis* bude neprodleně informovat poskytovatele dané podpory o změnách, které u něj nastaly.

[3] Viz § 62 zákona č. 125/2008 Sb., o přeměnách obchodních společností a družstev, ve znění pozdějších předpisů.
[4] Viz § 61 zákona č. 125/2008 Sb.
[5] Viz § 243 zákona č. 125/2008 Sb.
[6] Pokud by na základě převzatých činností nebylo možné dříve poskytnuté podpory *de minimis* rozdělit, rozdělí se podpora poměrným způsobem na základě účetní hodnoty vlastního kapitálu nových podniků k datu účinku rozdělení (viz čl. 3 odst. 9 nařízení (EU) č. 1408/2013, č. 717/2014, 2023/2831 a 2023/2832).

Datum a místo podpisu	

Jméno a podpis osoby oprávněné zastupovat žadatele		**Razítko** (pokud je součástí podpisu žadatele)	

Údaje obsažené v tomto prohlášení budou za účelem evidence podpor malého rozsahu v souladu se zákonem č. 215/2004 Sb., o úpravě některých vztahů v oblasti veřejné podpory a o změně zákona o podpoře výzkumu a vývoje, ve znění p. p. uvedeny v Centrálním registru podpor malého rozsahu.

Příloha 4

Závěrečná zpráva a vyúčtování projektu		
Žadatel Sídlo IČ DIČ Bank. spojení:		
Název projektu		
Smlouva o poskytnutí dotace č.		
Popis realizace projektu včetně dodržení harmonogramu		
Kvalitativní a kvantitativní výstupy		
Přínos projektu pro účel dotace		
Celkové zhodnocení projektu		
Zveřejnění podpory projektu Ústeckým krajem (čl. VI smlouvy) bylo zajištěno formou:		
V	dne	Zpracoval

Přílohy: 1/ Závěrečné vyúčtování čerpání dotace

2/ sešité kopie všech účetních dokladů označené pořadovými čísly uvedenými ve vyúčtování a na originále opatřené číslem smlouvy a textem: „Projekt spolufinancován Ústeckým krajem“.

3/ doklad o zaúčtování pod UZ (v případě povinnosti zaúčtování pod UZ)

4/ případné další přílohy jako fotodokumentace, CD atd.

Příloha č. 1 závěrečné zprávy

Závěrečné vyúčtování čerpání dotace			
1/ přehled všech příjmů a výdajů projektu			
Příjmová položka název a číslo dokladu	Kč	Výdajová položka název a číslo dokladu	Kč
Celkem		Celkem	
2/ přehled výdajů projektu hrazených z dotace v členění podle plánovaného položkového rozpočtu (dle přílohy smlouvy)			
Položka plánovaného rozpočtu		Skutečné náklady v Kč	Číslo dokladu
Celkem			
3) Skutečné financování projektu – investiční			
Financování projektu		Kč	% celkových nákladů
Vlastní zdroje předkladatele			
Ostatní zdroje			
Poskytnutá dotace			
Projekt celkem			
4) Skutečné financování projektu - neinvestiční			
Financování projektu		Kč	% celkových nákladů
Vlastní zdroje předkladatele			
Ostatní zdroje			
Poskytnutá dotace			
Projekt celkem			
Prohlášení: jsme ***plátci – neplátci**** DPH. ***Byl – nebyl**** uplatněn nárok na odpočet DPH u příslušného správce daně v rámci realizace projektu celkem ve výši ……..……..…. Kč. Dále prohlašujeme, že výše uvedená částka ***byla – nebyla**** zahrnuta do nákladů na realizaci projektu, v rámci kterého bude Ústeckým krajem poskytnuta dotace.			

V	dne	Podpis st. zástupce příjemce dotace

*nehodící se škrtněte

ústecký kraj

Číslo jednací: KUUK/xxxxx/xxxx
UID: kuukesxxxxxxxx

Číslo smlouvy u poskytovatele:
Číslo smlouvy u příjemce:

SMLOUVA O POSKYTNUTÍ INVESTIČNÍ/NEINVESTIČNÍ DOTACE

uzavřená v souladu s ust. §10a zákona č. 250/2000 Sb., o rozpočtových pravidlech územních rozpočtů, ve znění pozdějších předpisů (dále jen „zákon č. 250/2000 Sb.“)

SMLUVNÍ STRANY

POSKYTOVATEL:

Ústecký kraj
Sídlo: Velká Hradební 3118/48, 400 02 Ústí nad Labem
Zastoupený:
Kontaktní osoba:
E-mail/telefon:
IČ: 70892156
DIČ: CZ70892156
Bank. spojení: Česká spořitelna, a.s.
Číslo účtu: 4932032/0800

(dále jen „poskytovatel“)

a

PŘÍJEMCE (název/obchodní firma/jméno a příjmení):
Město/Statutární město/Obec
Sídlo/bydliště:
Zastoupený:
Kontaktní osoba:
E-mail/telefon:
IČ:
DIČ:
Bank. spojení:
Číslo účtu:

(dále jen „příjemce“)

uzavírají níže uvedeného dne, měsíce a roku tuto

SMLOUVU O POSKYTNUTÍ INVESTIČNÍ/NEINVESTIČNÍ DOTACE

(dále jen „smlouva“)

Preambule

Pro účely poskytování dotací byly usnesením Zastupitelstva Ústeckého kraje č. 014/23Z/2023 ze dne 11. 9. 2023 schváleny Zásady pro poskytování dotací a návratných finančních výpomocí Ústeckým krajem (dále jen „Zásady"). Pro účely dotační podpory veřejného odpadového hospodářství byla usnesením Zastupitelstva Ústeckého kraje č. ze dne … schválena aktualizace Programu pro podporu odpadového hospodářství obcí v Ústeckém kraji na období 2017 – 2025 (dále jen „Program"). Smlouva se uzavírá v souladu s těmito Zásadami a s tímto Programem. Program je pro příjemce závazný ve věcech touto smlouvou neupravených, Zásady jsou pro příjemce závazné ve věcech neupravených touto smlouvou ani Programem.

Článek I.
Předmět smlouvy, účel a výše dotace

Poskytovatel v souladu s usnesením Zastupitelstva Ústeckého kraje č. … ze dne … poskytuje příjemci ze svého rozpočtu investiční/neinvestiční dotaci v částce … EUR (slovy: … eur) přepočtené na Kč dle kurzu Evropské centrální banky ke dni nabytí platnosti a účinnosti této smlouvy, maximálně však ve výši … Kč (slovy:…). Dotace je poskytnuta na realizaci projektu „…" (dále jen „projekt").

Ujednání pro případ poskytnutí dotace příspěvkové organizaci obce:
Poskytovatel v souladu s usnesením Rady / Zastupitelstva Ústeckého kraje č. … ze dne … poskytuje příjemci ze svého rozpočtu investiční / neinvestiční dotaci ve výši …,- EUR (slovy: … eur), přepočtené na Kč dle kurzu Evropské centrální banky ke dni nabytí platnosti a účinnosti této smlouvy, maximálně však ve výši … Kč (slovy:…), která bude převedena bezhotovostně příjemci v souladu s ustanovením § 28 odst. 15 zákona č. 250/2000 Sb. prostřednictvím bankovního účtu obce / města/ statutárního města … (plná adresa a IČ), č. účtu: …, která / které je zřizovatelem příjemce, pod UZ (účelovým znakem) 00271, **za podmínky, že ji příjemce stanoveným způsobem použije nejpozději do ….**

1. Dotace je poskytnuta na základě žádosti o poskytnutí dotace ze dne ….
2. Dotace je poskytnuta na realizaci projektu „…" (dále jen „projekt").
3. Dotace je poskytována za využití pravidla „de minimis" ve smyslu nařízení Komise (EU) č. 2023/2831. Poskytovatel uzavírá tuto smlouvu na základě následujícího prohlášení příjemce.

   Příjemce prohlašuje, že ke dni uzavření této smlouvy se nezměnily okolnosti týkající se příjemcem přijatých podpor de minimis, jenž příjemce uvedl ve formuláři žádosti o dotaci a není mu známa překážka, která by bránila poskytnutí podpory de minimis dle výše uvedeného nařízení Evropské komise.
4. Dotace je slučitelná s dotací poskytnutou z rozpočtu jiných územních samosprávných celků, státního rozpočtu nebo fondů EU, pokud to pravidla pro poskytnutí těchto podpor nevylučují.

Článek II.
Podmínky použití dotace, doba, v níž má být dosaženo účelu, způsob poskytnutí dotace

1. Dotace je příjemci poskytnuta ve výši dle čl. I. odst. 1 smlouvy za účelem realizace předloženého projektu, dle poskytovatelem odsouhlaseného rozpočtu všech plánovaných příjmů a výdajů (dále jen „plánovaný nákladový rozpočet"), a to maximálně v rozsahu v něm uvedeného procentuálního podílu dotace na úhradě plánovaných uznatelných nákladů za dodržení druhového členění plánovaného nákladového rozpočtu (např. nákup materiálu, nákup prací a služeb, nákup sta-

vebních prací, nákup technického vybavení). Plánovaný nákladový rozpočet včetně harmonogramu příjmů a plateb předložených příjemcem v projektu je nedílnou součástí této smlouvy jako její příloha č. 1.

2. V plánovaném nákladovém rozpočtu, který je přílohou této smlouvy, se za neuznatelný náklad označují následující náklady:
   …
3. Změny v rámci druhového členění rozpočtu je možné provádět pouze za podmínek stanovených čl. 4 odst. 16 Programu.
4. Termínem ukončení realizace projektu je …. Pro příjemce je tento termín stanoven jako závazný ukazatel.
5. Dotace je poskytnuta účelově (viz čl. II. odst. 1.) a lze ji použít pouze na úhradu uznatelných nákladů přímo souvisejících s realizací projektu vzniklých a uhrazených v době od … do … (účinnost uznatelných nákladů).

6. Dotace bude poskytnuta bankovním převodem na účet příjemce uvedený v záhlaví této smlouvy / účet zřizovatele příjemce uvedeným v čl. I této smlouvy jednorázově ve lhůtě do 30 dnů po předložení závěrečné zprávy a kontrole finančního vypořádání poskytovatelem.
7. Jako závazný ukazatel byl stanoven podíl dotace na celkových plánovaných uznatelných nákladech projektu v maximální výši … %. Závazný ukazatel musí být dodržen ve vztahu k celkovým uznatelným nákladům projektu za dodržení druhového členění plánovaného nákladového rozpočtu (např. nákup materiálu, nákup prací a služeb, nákup stavebních prací, nákup technického vybavení).

Článek III.
Práva a povinnosti příjemce

Příjemce prohlašuje, že dotaci přijímá a v této souvislosti se zavazuje:

1. Použít dotaci za účelem realizace předloženého projektu, pro který byla dotace poskytnuta, a v souladu s podmínkami sjednanými v této smlouvě.
2. Dotaci nepřevést na jiný subjekt.
3. Dotaci nepoužít na úhradu DPH, je-li příjemce plátcem DPH s nárokem na uplatnění odpočtu této daně.
4. Odpovídat za hospodárné použití přidělených prostředků v souladu se schváleným plánovaným nákladovým rozpočtem projektu, který je přílohou této smlouvy, a jejich řádné a oddělené sledování v účetnictví, pod daným účelovým znakem (UZ), vedeném v souladu se zákonem č. 563/1991 Sb., o účetnictví, ve znění pozdějších předpisů, a to jak z hlediska poskytnuté výše dotace, tak i z hlediska celkových uznatelných nákladů projektu.
5. Uvádět na všech účetních dokladech účelový znak kraje 00271. Označovat originály účetních dokladů informací o tom, že projekt je spolufinancován Ústeckým krajem.
6. Předat poskytovateli písemnou závěrečnou zprávu o použití poskytnuté dotace a finanční vypořádání dotace dle čl. 11 Programu, a to do 30 dnů od ukončení realizace projektu. Ze závažných důvodů může být termín předložení závěrečné zprávy na žádost příjemce postupem dle čl. 11 odst. 3 Programu prodloužen. Pokud byl projekt realizován před uzavřením této smlouvy, je příjemce povinen předložit poskytovateli vyúčtování do 30 dnů od uzavření této smlouvy.

   I. <u>Závěrečná zpráva musí obsahovat:</u>

   - označení příjemce,

- číslo smlouvy poskytovatele uvedené na 1. straně smlouvy,
- popis realizace projektu včetně dodržování jeho harmonogramu,
- kvalitativní a kvantitativní výstupy projektu,
- přínos projektu pro cílové skupiny,
- celkové zhodnocení projektu,
- finanční vypořádání dotace, včetně účelového znaku.

II. Finanční vypořádání dotace (přehled o čerpání a použití poskytnuté dotace) musí obsahovat:

- přehled všech nákladů a výnosů projektu,
- přehled nákladů projektu hrazených z dotace v členění dle účelového určení,
- přehled o vrácení nepoužitých prostředků do rozpočtu poskytovatele,
- výpis z odděleného účetnictví (případně účetnictví vedeného pod účelovým znakem), jestliže je příjemce povinen účetnictví vést, jak z hlediska nákladů projektu hrazených z dotace, tak z hlediska celkových uznatelných nákladů projektu.

7. Umožnit pověřeným pracovníkům poskytovatele provádět kontrolu čerpání a využití prostředků dotace v návaznosti na rozpočet projektu a v této souvislosti jim umožnit nahlížet do účetní evidence. Umožnit provádět kontrolu jak v průběhu, tak i po ukončení realizace projektu.
8. Neprodleně písemně informovat, nejpozději však do 7 dnů, odbor životního prostředí a zemědělství krajského úřadu o všech změnách týkajících se tohoto smluvního vztahu, včetně identifikace příjemce nebo podpořeného projektu.
9. V případě vykázaného vyššího procentuálního podílu dotace ve vztahu ke skutečným nákladům realizovaného projektu, než jaký byl stanoven jako závazný ukazatel (viz čl. II odst. 7 smlouvy), poskytovatel nevyplatí příjemci prostředky, o které byl dohodnutý podíl dotace překročen.
10. V případě, že skutečně vynaložené náklady budou nižší než náklady uvedené v plánovaném nákladovém rozpočtu, poskytovatel odpovídajícím způsobem pokrátí poskytnutou dotaci o její nečerpanou část.
11. Vrátit poskytnutou dotaci zpět na účet poskytovatele, z něhož byla dotace na realizaci projektu poskytnuta, v případě, že se projekt neuskuteční, nejpozději do 7 kalendářních dnů ode dne, kdy se o této skutečnosti dověděl, současně písemně informovat poskytovatele o vrácení dotace.
12. Respektovat závěry kontroly provedené v souladu se zákonem.
13. Zadávat veřejné zakázky v souladu se zákonem č. 134/2016 Sb., o zadávání veřejných zakázek, ve znění pozdějších předpisů, jestliže se příjemce stal dotovaným zadavatelem ve smyslu ustanovení § 4 odst. 2 tohoto zákona a dodržovat v souvislosti s čerpáním dotace veškeré další obecně závazné právní předpisy.
14. Je-li příjemce právnickou osobou, je povinen zajistit, aby případné rozhodnutí o jeho likvidaci nebo přeměně podle příslušných právních předpisů bylo přijato až po předchozím souhlasu poskytovatele. Příjemce je povinen poskytovateli poskytnout veškeré informace o záměru likvidace nebo přeměny, které mohou podle názoru poskytovatele ovlivnit podmínky a účel poskytnuté dotace.
15. Příjemce je povinen s poskytovatelem spolupracovat při plnění jeho povinnosti vůči Úřadu pro ochranu hospodářské soutěže a Evropské komisi.

16. Příjemce je povinen zajistit na svou odpovědnost po dobu 5 let následujících po roce vyplacení dotace provoz a užívání provedených staveb a pořízených zařízení v souladu s účelem dotace podle čl. 4 odst. 1 Programu. V případě nedodržení této povinnosti je příjemce povinen vrátit poskytovateli část poskytnuté dotace o velikosti poměrně odpovídající době, o kterou by závazek udržitelnosti projektu zkrácen.

Článek IV.
Porušení rozpočtové kázně, výzva k provedení opatření k nápravě, výzva k vrácení dotace

1. Příjemce dotace bude poskytovatelem vyzván k provedení opatření k nápravě v jím stanovené lhůtě ne delší 15 dnů, domnívá-li se poskytovatel na základě kontrolního zjištění, že příjemce dotace porušil méně závažnou podmínku, za níž byla dotace poskytnuta a u níž poskytovatel stanovil, že její nesplnění bude postiženo nižším odvodem, než kolik činí celková částka dotace a jejíž povaha umožňuje nápravu v náhradní lhůtě. V rozsahu, v jakém příjemce dotace provedl opatření k nápravě, platí, že nedošlo k porušení rozpočtové kázně. Výzva k provedení opatření k nápravě části není pro příjemce dotace závazná.
2. Poskytovatel písemně vyzve příjemce dotace k vrácení dotace nebo její části ve stanovené lhůtě, zjistí-li na základě podnětu nebo kontroly, že příjemce dotace porušil povinnost stanovenou právním předpisem, která souvisí s účelem, na který byly peněžní prostředky poskytnuty, nedodržel účel dotace nebo podmínku, za které byla dotace poskytnuta, u níž nelze vyzvat k provedení opatření k nápravě. V rozsahu, v jakém příjemce dotace vrátil dotaci nebo její část, platí, že nedošlo k porušení rozpočtové kázně. Výzva k vrácení dotace nebo její části není pro příjemce dotace závazná.
3. V případě porušení rozpočtové kázně, které poskytovatel považuje za méně závažné, bude vždy uložen odvod za tato porušení procentem z celkové částky poskytnuté dotace následovně:
   a) předložení závěrečné zprávy do 15 kalendářních dnů po lhůtě stanovené smlouvou – výše krácení činí 5 %,
   b) předložení závěrečné zprávy do 30 kalendářních dnů po lhůtě stanovené smlouvou – výše krácení činí 10 %,
   c) nedodržení povinnosti vést dotaci v odděleném účetnictví vedeném v souladu se zákonem č. 563/1991 Sb., o účetnictví, ve znění pozdějších předpisů, a to jak z hlediska poskytnuté výše dotace, tak i z hlediska celkových uznatelných nákladů projektu, pokud účetnictví vede – výše odvodu či krácení činí 10 %,
   d) nedodržení povinnosti zajistit podřízenou evidenci, ve které budou rozlišeny výdaje s konkrétní vazbou na projekt, pokud vede daňovou evidenci dle zákona č. 586/1992 Sb., o daních z příjmů, ve znění pozdějších předpisů – výše odvodu či krácení činí 10 %
   e) nedodržení povinnosti označovat originály účetních dokladů informací o tom, že projekt je spolufinancován Ústeckým krajem – výše odvodu či krácení činí 10 %,
   f) nedodržení povinnosti uvádět na všech účetních dokladech účelový znak – výše krácení či odvodu činí 5 %,
   g) nedodržení povinnosti publicity v případě informování sdělovacích prostředků – výše odvodu či krácení činí 5 %,
   h) nedodržení povinnosti publicity neoznačením publikací, internetových stránek či jiných nosičů „sponzorským vzkazem“ – výše odvodu či krácení činí 5 %,
   i) nedodržení povinnosti publicity neumístěním tabulky se „sponzorským vzkazem“ na stavbě nebo v její bezprostřední blízkosti (v případě investiční dotace) – výše odvodu či krácení činí 5 %.

Článek V.
Výpověď a zrušení smlouvy

1. Poskytovatel je oprávněn vypovědět smlouvu v případě, že příjemce porušil smluvní povinnost stanovenou touto smlouvou nebo proti příjemci bylo zahájeno insolvenční řízení. Výpověď musí mít písemnou formu a nabývá účinnosti uplynutím výpovědní lhůty, která činí 15 dnů. Ve výpovědní lhůtě bude pozastaveno vyplácení dotace.
2. V případě, že po uzavření smlouvy o poskytnutí dotace bude příslušným odborem zjištěna skutečnost, která je důvodem pro vypovězení smlouvy z důvodu nesouladu projektu, jeho realizace či použití dotace se smlouvou o poskytnutí dotace, dotačním programem, Pravidly nebo právními předpisy, bude vyplacení dotace pozastaveno. O pozastavení vyplacení dotace a jeho důvodech bude příslušný odbor informovat příjemce dotace neprodleně. Vyplacení dotace může být pozastaveno nejdéle na 3 měsíce.
3. Smluvní strany můžou podat písemný návrh na zrušení smlouvy z důvodů uvedených v § 167 odst. 1 správního řádu. Pokud strana smlouvy, které byl návrh doručen, s ním vysloví souhlas, smlouva zaniká dnem, kdy písemný souhlas dojde smluvní straně, která návrh podala. Pokud strana smlouvy, které byl návrh doručen, s ním nevysloví souhlas, smlouva nezaniká.
4. Smlouvu lze ukončit také na základě písemné dohody smluvních stran.
5. Spory z právních poměrů při poskytnutí dotace rozhoduje podle správního řádu Ministerstvo financí ČR.

Článek VI.
Publicita

1. Příjemce je povinen v případě informování sdělovacích prostředků o realizaci projektu uvést fakt, že tento projekt byl podpořen Ústeckým krajem (poskytovatelem).
2. Na výstupech projektu typu publikací, internetových stránek či jiných nosičů uvede příjemce skutečnost, že tento projekt podpořil poskytovatel v provedení respektujícím vizuální styl Ústeckého kraje. Příjemce podpisem smlouvy výslovně prohlašuje, že se s daným vizuálním stylem seznámil.
3. U investiční akce bude na ní nebo v její bezprostřední blízkosti umístěna tabulka s logem poskytovatele v provedení respektujícím vizuální styl Ústeckého kraje.
4. Příjemce je povinen předložit návrh způsobu použití a umístění informace o podpoře ke schválení poskytovateli, případně upravit návrh podle námitek poskytovatele a předložit ho poskytovateli ke konečnému schválení. Za poskytovatele rozhoduje kontaktní osoba uvedená v označení smluvních stran.
5. Příjemce je povinen prezentovat poskytovatele v následujícím rozsahu:
   a) logo poskytovatele umístěné, v souladu s vizuálním stylem Ústeckého kraje, na – pozvánkách, programech a dalších tištěných materiálech souvisejících s realizací projektu,
   b) verbální prezentace poskytovatele v médiích a na tiskových konferencích pořádaných u příležitosti realizace projektu,
   c) umístění reklamních panelů poskytovatele v místě konání prezentační akce u příležitosti realizace investice a prezentace poskytovatele moderátorem takové akce,
   d) v případě videoprojekce odvysílání videospotu poskytovatele na (celoplošné) obrazovce (videospot si příjemce po domluvě vyzvedne u poskytovatele),
   e) umístění aktivního odkazu www.kr-ustecky.cz na internetových stránkách souvisejících s realizací projektu.

6. Logo Ústeckého kraje (poskytovatele) je ochrannou známkou, která požívá ochrany podle zákona č. 441/2003 Sb., o ochranných známkách a o změně zákona č. 6/2002 Sb. o soudech, soudcích, přísedících a státní správě soudů a o změně některých dalších zákonů (zákon o soudech a soudcích), ve znění pozdějších předpisů, (zákon o ochranných známkách), ve znění pozdějších předpisů.

Článek VII.
Ostatní ujednání

1. Tato smlouva bude v úplném znění uveřejněna prostřednictvím registru smluv postupem dle zákona č. 340/2015 Sb., o zvláštních podmínkách účinnosti některých smluv, uveřejňování těchto smluv a o registru smluv (zákon o registru smluv), ve znění pozdějších předpisů. Příjemce prohlašuje, že souhlasí s uveřejněním svých osobních údajů obsažených v této smlouvě, které by jinak podléhaly znečitelnění, v registru smluv, popř. disponuje souhlasem třetích osob uvedených na své straně s uveřejněním jejich osobních údajů v registru smluv, které by jinak podléhaly znečitelnění. Smluvní strany se dohodly na tom, že uveřejnění v registru smluv provede poskytovatel, který zároveň zajistí, aby informace o uveřejnění této smlouvy byla zaslána příjemci do datové schránky IDDS …. Smlouva nabývá platnosti dnem jejího uzavření a účinnosti dnem uveřejnění v registru smluv. Platí pro ORP a jimi zřizované příspěvkové organizace nebo právnické osoby, v níž má taková obec sama nebo s jinými takovými obcemi většinovou účast nad 50 000,- Kč bez DPH.
2. Tato smlouva bude zveřejněna dle §10d odst. 1 zákona č. 250/2000 Sb. na úřední desce poskytovatele způsobem umožňujícím dálkový přístup do 30 dnů ode dne uzavření smlouvy, což se týká i případných dodatků ke smlouvě, a to po dobu nejméně 3 let ode dne zveřejnění. Smlouva nabývá platnosti a účinnosti dnem jejího uzavření. U smluv nad 50 000,- Kč bez DPH či přesahujících tuto částku uzavřeným dodatkem, která je zveřejňována pouze na úřední desce (neplatí pro ORP nad 50 000,- Kč bez DPH)
3. Tato smlouva nabývá platnosti a účinnosti dnem jejího uzavření. U smluv do 50 000,- Kč bez DPH.
4. Tuto smlouvu lze měnit či doplňovat pouze po dohodě smluvních stran formou písemných a číslovaných dodatků.
5. Pokud v této smlouvě není stanoveno jinak, použijí se přiměřeně na právní vztahy z ní vyplývající příslušná ustanovení zákona č. 250/2000 Sb., správního řádu, případně příslušná ustanovení občanského zákoníku s výjimkou uvedenou v § 170 správního řádu.
6. Ústecký kraj zpracovává osobní údaje v souladu s požadavky Nařízení Evropského parlamentu a Rady (EU) č. 2016/679 o ochraně fyzických osob v souvislosti se zpracováním osobních údajů a o volném pohybu těchto údajů a o zrušení směrnice 95/46/ES (obecné nařízení o ochraně osobních údajů nebo také GDPR). Více na https://www.kr-ustecky.cz/gdpr/ds-100425/p1=244164.
7. Bude-li tato smlouva uzavírána v elektronické formě, pak tak bude učiněno ve formátu PDF s podepsáním platnými zaručenými elektronickými podpisy smluvních stran založenými na kvalifikovaných certifikátech, když každá ze smluvních stran obdrží tuto smlouvu a její přílohu v elektronické formě s uznávanými elektronickými podpisy smluvních stran. Nebude-li tato smlouva uzavírána elektronicky, pak bude vyhotovena ve dvou (2) stejnopisech, z nichž každý má platnost originálu. Každá smluvní strana obdrží jeden stejnopis.
8. O poskytnutí dotace a uzavření této smlouvy bylo rozhodnuto Radou / Zastupitelstvem Ústeckého kraje usnesením č. … ze dne ….

V Ústí nad Labem dne …… V…… dne ……

……. …….
Poskytovatel Příjemce

Přílohy:
Příloha č. 1- Plánovaný nákladový rozpočet

Příloha 6

Kritéria pro hodnocení projektu	
Kritéria hodnocení	**Počet bodů**
Projekt povede ke snížení měrné produkce směsného komunálního odpadu.	0/1
Výstupy projektu bude využívat více obcí.	0/1
Projekt povede ke snížení množství biologicky rozložitelného komunálního odpadu ukládaného na skládky.	0/1
Realizací projektu vznikne nová kapacita ke konečnému využití směsného komunálního odpadu.	0/1
Projekt je umístěn v obci, která vykazuje příjmy z odděleného sběru využitelných složek komunálního odpadu.	0/1
Projekt je umístěn v obci, která vykazuje příjmy ze svozu směsného komunálního odpadu z domácností.	0/1
Projekt povede ke zvýšení míry opětovného použití, recyklace nebo materiálového využití komunálního odpadu.	0/1
Projekt povede ke zvýšení obchodní poptávky po produktech přepracování komunálního odpadu a/nebo jejich konečného využití.	0/1
Projekt přispěje k posílení konkurence na místním trhu služeb v oblasti nakládání s komunálním odpadem.	0/1
Projekt je umístěn v regionu s nadprůměrnými cenami na trhu služeb v oblasti nakládání s komunálním odpadem.	0/1
Projekt zvýší obecnou dostupnost a využití zařízení pro oddělené shromažďování využitelných složek komunálního odpadu.	0/1
Projekt zlepší hospodářský výsledek odpadového hospodářství obce.	0/1
Projekt zpřístupní dosud nedostupnou veřejnou službu či zajistí novou kapacitu k nakládání s komunálním odpadem v regionu s identifikovaným deficitem těchto kapacit.	0/1
Projektu je jmenovitě přiřazena vysoká priorita v závazné či směrné části plánu odpadového hospodářství.	0/1
Přínosy projektu přímo ovlivní odpadové hospodářství obce či aglomerace o minimální velikosti 2000 stálých obyvatel.	0/1

ústecký kraj

VÝZVA

k podání žádostí o dotaci z Programu pro podporu odpadového hospodářství obcí v Ústeckém kraji na období 2017 až 2025

pro rok 2025

1. Program:
Usnesením č. … ze dne 9. 12. 2024 schválilo Zastupitelstvo Ústeckého kraje **Program pro podporu odpadového hospodářství obcí v Ústeckém kraji na období 2017 až 2025** (dále jen „Program“)

2. Administrátor Programu:

Ústecký kraj vyzývá žadatele vymezené v čl. 2 odst. 2 Programu **k podání žádostí o poskytnutí dotace** z Programu na předepsaných elektronických formulářích včetně povinných příloh dle čl. 2 odst. 5, a to pro oblasti podpory vymezené v čl. 3 Programu:

Dotační titul č. 1: Pořízení shromažďovacích či přepravních prostředků pro oddělený sběr či svoz a dopravu materiálově využitelných složek komunálního odpadu.
Dotační titul č. 2: Zřízení, vybavení, zlepšení dostupnosti či modernizace veřejných sběrných míst a překladišť pro oddělený sběr a soustřeďování materiálově využitelných složek komunálního odpadu.
Dotační titul č. 3: Pořízení dotřiďovacích linek a zařízení pro úpravu komunálního odpadu před jeho využitím.
Dotační titul č. 4: Zřízení či modernizace systémů komunitního kompostování a obecních kompostáren a/nebo jejich technického vybavení.
Dotační titul č. 5: Oddělený sběr biologicky rozložitelných komunálních odpadů
Dotační titul č. 6: Podpora využití obecního kompostu
Dotační titul č. 7: Modernizace svozových systémů pro směsný komunální odpad.
Dotační titul č. 8: Vybudování zařízení pro využití směsného komunálního odpadu a/nebo jeho složek.

3. Lhůta pro podání žádosti:

od 10. 1. 2025 do 14. 3. 2025 (na podatelně KÚÚK)

4. Předpokládané termíny schvalovacího řízení:

Odstranění vad žádostí na základě e-mailové zprávy	do 4. 4. 2025
Projednání žádostí ve Výběrové komisi	II. Q 2025
Projednání žádostí v Radě Ústeckého kraje	II. Q 2025

Projednání žádostí ve Výboru pro životní prostředí ZÚK	II. Q 2025
Projednání žádostí v Zastupitelstvu Ústeckého kraje	II. Q 2025

5. Předpokládaný objem finančních prostředků Programu:
20 000 000 Kč

Ústecký kraj zpracovává osobní údaje v souladu s požadavky Nařízení Evropského parlamentu a Rady (EU) č. 2016/679 o ochraně fyzických osob v souvislosti se zpracováním osobních údajů a o volném pohybu těchto údajů a o zrušení směrnice 95/46/ES (obecné nařízení o ochraně osobních údajů nebo také GDPR), zejména pak dle čl. 13 GDPR.

Nezbytné osobní údaje jsou shromažďovány a dále zpracovávány zejména na základě plnění právních povinností, které se na kraj vztahují a dále na základě plnění úkolů ve veřejném zájmu nebo výkonu veřejné moci, kterou je kraj pověřen.

Další nezbytné osobní údaje mohou být shromažďovány za účelem splnění smlouvy mezi krajem a žadatelem o dotaci.

Více na https://www.kr-ustecky.cz/gdpr/ds-100425/p1=244164.

Tuto výzvu schválilo Zastupitelstvo Ústeckého kraje usnesením č. … ze dne 9. 12. 2024.

ÚSTECKÝ KRAJ

Program na podporu vodního hospodářství v Ústeckém kraji na období 2018 - 2025 (dále jen „Program“)

Čl. 1
Základní principy

1) Vyhlašovatelem Programu je Ústecký kraj se sídlem Velká Hradební 3118/48, 400 02 Ústí nad Labem (dále jen „poskytovatel“).

2) Program je v souladu se zákonem č. 129/2000 Sb., o krajích (krajské zřízení), ve znění pozdějších předpisů, zákonem č. 250/2000 Sb., o rozpočtových pravidlech územních rozpočtů, ve znění pozdějších předpisů, a v návaznosti na povinnosti vyplývající z § 88h zákona č. 254/2001 Sb., o vodách a o změně některých zákonů (vodní zákon), ve znění pozdějších předpisů (dále jen „vodní zákon“), za účelem naplňování cílů schváleného Programu rozvoje Ústeckého kraje, Plánu rozvoje vodovodů a kanalizací Ústeckého kraje (dále jen „PRVKUK“) a v souladu se Zásadami pro poskytování dotací a návratných finančních výpomocí Ústeckým krajem (dále jen „Zásady“) upravuje postupy při poskytování dotací.

3) Program je financován z Fondu vodního hospodářství a životního prostředí Ústeckého kraje (dále jen „Fond“).

4) Program byl zřízen za účelem poskytování dotací na podporu výstavby a obnovy vodohospodářské infrastruktury na území Ústeckého kraje dle § 88h odst. 1 vodního zákona.

Čl. 2
Vymezení pojmů

1) **Dotací** jsou finanční prostředky poskytnuté příjemci na úhradu uznatelných výdajů dle čl. 2 odst. 6) Programu na realizaci projektu, který byl předložen a který byl podpořen způsobem dle čl. 7 Programu.

2) **Žadatelem o dotaci** (příjemcem) může být:
   a) obec v kraji;
   b) svazek obcí v kraji;
   c) právnická osoba zřízená dle zákona č. 90/2012 Sb., o obchodních společnostech a družstvech (zákon o obchodních korporacích), ve znění pozdějších předpisů, která je vlastníkem nebo provozovatelem vodovodu nebo kanalizace pro veřejnou potřebu[1], v níž má obec nebo svazek obcí v kraji, majetkovou účast minimálně 51%.

   Žadateli mimo takto vymezený okruh žadatelů nevzniká právo na hodnocení jeho žádosti.

3) **Za vodohospodářskou infrastrukturu** se pro účely tohoto Programu považují zejména:
   a) zdroje pitné vody, stavby vodovodních řadů a vodárenských objektů vč. úpraven vody a jiné součásti vodovodů pro veřejnou potřebu;
   b) stavby kanalizačních stok, kanalizačních objektů, čistíren odpadních vod, kořenových čistíren odpadních vod a jiných součástí kanalizace pro veřejnou potřebu;
   c) stavby a zařízení na ochranu před povodněmi, stavby retenčních prostorů (vodních nádrží, suchých poldrů), stavby dešťových kanalizací včetně objektů k zasakování dešťových vod, stavby k vodohospodářským melioracím a úpravě vodní bilance (zavlažování a odvodnění pozemků, převody vody, ochrana pozemků před erozní činností vody), vodohospodářská opatření spojená s obnovou environmentálních funkcí území (revitalizace a obnova funkce

[1] dle § 1 odst. 1 zák. č. 274/2001 Sb., o vodovodech a kanalizacích pro veřejnou potřebu a o změně některých zákonů (zákon o vodovodech a kanalizacích)

pramenných oblastí, revitalizace a úprava toků, realizace opatření k ochraně zdrojů pitné vody).

4) **Úplnou žádostí o dotaci** se rozumí vyplněný předepsaný formulář žádosti (příloha 1 Programu) včetně nedílných příloh dle čl. 2 odst. 5) Programu.

Žádost a přílohy jsou považovány za úplné, pokud netrpí následujícími nedostatky:
- podání žádosti subjektem nesplňujícím kritéria žadatele dle čl. 2 odst. 2) Programu;
- absence, neúplnost a chyby v předepsaných formulářích;
- nedodržení procentuálního podílu dotace a maximální výše požadované dotace dle čl. 3 odst. 3) Programu;
- zařazení neuznatelných výdajů dle čl. 2 odst. 7) Programu.

5) **Nedílnými přílohami** k žádosti o dotaci jsou (pokud údaje v nich uvedené nemůže kraj získat či nevyplývají z veřejných rejstříků (netýká se skutečností, které jsou stvrzovány čestným prohlášením))**:**

a) čestné prohlášení žadatele o podporu v režimu *de minimis* dle přílohy 3 Programu;
b) u právnických osob doklady osvědčující právní osobnost žadatele o dotaci (např. výpis z obchodního rejstříku, výpis z Živnostenského rejstříku, výpis z registru ekonomických subjektů) a další doklady (např. Společenská smlouva, stanovy, statut, živnostenský list, zřizovací listina), a to v kopii, výpis nebo doklady obsahující údaje o skutečném majiteli – platí pro uchazeče dle čl. 2 odst. 2 písm. c) programu.
c) Doklady o ustanovení (např. volba, jmenování) zástupce právnické osoby, současně s dokladem osvědčujícím jeho oprávnění zastupovat žadatele o dotaci navenek (podepisování smluv), a to v kopii;
d) doklady o přidělení IČ a rozhodnutí o registraci a přidělení DIČ (pokud má registrační povinnost), a to v kopii;
e) doklady o zřízení běžného účtu u peněžního ústavu (smlouva), a to v kopii;
f) je-li záměr spojen s prováděním stavby, stavby vodního díla nebo s nakládáním s vodami, kopie příslušného povolení dle stavebního zákona, kopie povolení k nakládání s vodami s vyznačením nabytí právní moci;
g) v návaznosti na předchozí odrážku dokumentaci umožňující posouzení splnění podmínek pro poskytnutí dotace dle čl. 3 Programu a kritérií dle přílohy 5 Programu (např. projektová dokumentace pro stavební řízení);
h) doklad (příslib, smlouva, rozhodnutí atd.) o kofinancování projektu z jiného zdroje (např. Ministerstvo zemědělství, Státní fond životního prostředí apod.);
i)

6) **Uznatelný náklad** je nezbytný náklad, který není definován jako neuznatelný dle odst. 7) tohoto článku, a splňuje všechny následující podmínky:
a) vyhovuje zásadám efektivnosti, účelnosti a hospodárnosti;
b) vznikl příjemci v přímé souvislosti s prováděním projektu ve schváleném období realizace, včetně technického dozoru;
c) byl uhrazen do konce termínu realizace projektu;
d) byl zachycen v účetnictví příjemce na jeho účetních dokladech, je identifikovatelný, ověřitelný a podložený prvotními podpůrnými doklady.

7) **Neuznatelný náklad** je náklad na:
a) pořízení dlouhodobého a krátkodobého finančního majetku;
b) úroky, penále, pokuty a jiné sankce;
c) opatření pro možné budoucí ztráty nebo dluhy;
d) nákupy pozemků nebo budov;
e) rekonstrukce a opravy nemovitostí, vyjma veřejných vodovodů a kanalizací a jiných vodních děl sloužících veřejné potřebě;
f) ztráty z devizových kurzů;
g) pohoštění a alkohol;
h) uzavřené leasingové mlouvy;
i) cestovné nad rámec úpravy v zákoně č. 262/2006 Sb., zákoník práce, ve znění pozdějších předpisů, pro zaměstnavatele, který je uveden v § 109 odst. 3 tohoto právního předpisu;

j) mzdy včetně odvodů nad rámec platových předpisů pro zaměstnance ve veřejných službách a správě;
k) náhrady mzdy za dobu nepřítomnosti (dovolená, nepřítomnost, nemoc, svátek).

8) Odděleným účetnictvím povinnost příjemce sledovat finanční toky vztahující se k přijetí dotace a k realizaci projektu. Příjemce dotace je povinen zajistit řádné a oddělené sledování poskytnuté dotace ve svém účetnictví, kdy musí být jednoznačně prokazatelné, že konkrétní příjem/výnos je dotací anebo příjmem/výnosem vztahujícím se k projektu a konkrétní výdaj/náklad je hrazen z dotace anebo z vlastních prostředků příjemce vložených do projektu z hlediska celkových uznatelných nákladů projektu. Příjemce, který je povinen vést účetnictví v souladu se zákonem č. 563/1991 Sb., o účetnictví, ve znění pozdějších předpisů, musí zaručit jednoznačné přiřazení účetních položek vztahujících se k realizaci projektu z hlediska příjmů/výnosů a výdajů/nákladů (neinvestiční dotace) a zařazení do evidence majetku (investiční dotace). Pro oddělené účtování o projektu lze využít všech dostupných způsobů, které účetní software umožňuje (střediska, zakázky, organizace, akce, analytická evidence, účelový znak apod.). Povinnost vést oddělené účetnictví s jednoznačnou vazbou ke konkrétnímu projektu platí i po dobu udržitelnosti. V době udržitelnosti je nutné evidovat v oddělené účetní evidenci provozní příjmy/výnosy a náklady/výdaje, které přímo souvisejí s realizovanou operací, např. náklady/výdaje na opravu či údržbu majetku pořízeného z dotace. Příjemce, který vede daňovou evidenci v souladu se zákonem č. 586/1992 Sb., o daních z příjmů, ve znění pozdějších předpisů, je povinen použít jiný prokazatelný způsob evidence finančních toků dotace a musí jednoznačně prokázat, zda konkrétní příjem/výnos se vztahuje k realizaci projektu a výdaj/náklad byl hrazen z dotace anebo z vlastních prostředků příjemce vložených do projektu z hlediska celkových uznatelných nákladů projektu.

Čl. 3
Podmínky pro poskytnutí dotace a její použití

1) Sledovaný záměr dotace je zvýšení vybavenosti sídel vodohospodářskou infrastrukturou, zvýšení počtu napojených obyvatel na kanalizaci a vyhovující čistírnu odpadních vod, zlepšení kvality vod, omezení zdrojů bodového znečištění, zlepšení zásobování pitnou vodou, obnova narušeného vodního režimu a zvýšení retenční schopnosti krajiny především v pramenných oblastech, prevence a snížení následků povodní, ochrana vodních zdrojů. Předpokládaný celkový objem peněžních prostředků vyčleněných každoročně v rozpočtu Ústeckého kraje pro poskytování dotací dle Programu činí 25 mil. Kč

2) Forma a předmět dotace jsou stanoveny následovně:

   a) dotace je poskytována jako investiční;

   b) dotace bude poskytována na úhradu uznatelných nákladů vzniklých v souvislosti s realizací výstavby, rekonstrukce (technické zhodnocení), modernizace, revitalizace a obnovy vodohospodářské infrastruktury;

   c) předmětem dotace nejsou:
      1. domovní čistírny odpadních vod pro jednotlivé rodinné či bytové domy;
      2. kanalizační přípojky (samostatná stavba tvořená úsekem potrubí od vyústění vnitřní kanalizace stavby nebo odvodnění pozemku k zaústění do stokové sítě);
      3. kanalizace v případě, že obec nemá zajištěno odpovídající čištění odpadních vod;
      4. kanalizace a ČOV pro bytovou a jinou výstavbu, která ještě není realizována (zasíťování nových stavebních pozemků);
      5. vodovodní přípojky (samostatná stavba tvořená úsekem potrubí od odbočení z vodovodního řadu k vodoměru, a není-li vodoměr, pak k vnitřnímu uzávěru připojeného pozemku nebo stavby);
      6. vodovody pro bytovou a jinou výstavbu, která ještě není realizována (zasíťování nových stavebních pozemků) a dále v případě, že není zajištěn zdroj vody splňující požadavky dle zvláštních předpisů;
      7. domovní studny;

8. opatření, která budou sloužit k hospodářské činnosti (vyjma případů vodohospodářské infrastruktury pro obnovu environmentálních funkcí území);
9. opravy a opatření, která jsou běžnou údržbou či péčí, tedy zákonnou povinností vlastníka vodohospodářského díla;
10. výběrové řízení na zhotovitele projektu;
11. projekty, u kterých bylo ukončeno financování k datu podání žádosti;
12. projektové dokumentace.

3) Maximální procentuální podíl dotace a maximální výše poskytované dotace
   a) maximální procentuální podíl dotace na celkových uznatelných nákladech projektu je 70 %.
   b) maximální výše poskytované dotace, která je poskytována v režimu *de minimis* činí 300 000 EUR za podmínek vymezených čl. 4 Programu;
   c) maximální výše poskytované dotace na vodohospodářskou infrastrukturu dle čl. 2 odst. 3) písm. c) Programu, která na základě posouzení poskytovatele dle čl. 4 odst. 4) Programu nezakládá veřejnou podporu, činí max. 5 000 000 Kč;
   d) minimální výše poskytované dotace činí 30 000 Kč.

   Celková částka dotace v Kč se zaokrouhlí vždy na celé desetikoruny směrem dolů.

4) Souběžné poskytování účelové dotace z rozpočtu kraje s podporou ze Státního fondu životního prostředí, státního rozpočtu, programů Ministerstva zemědělství, Programu rozvoje venkova, Operačního programu Životního prostředí, iniciativ Společenství nebo jiných finančních zdrojů, není vyloučeno. V souladu s Nařízením Komise (EU) č. 2023/2831 ze dne 13. prosince 2023 o použití čl. 107 a 108 Smlouvy o fungování Evropské unie na podporu de minimis, nelze podporu *de minimis* kumulovat se státní podporou na tytéž způsobilé náklady, pokud by taková kumulace vedla k překročení nejvyšší příslušné intenzity podpory či výše podpory, která je pro specifické okolnosti každého případu stanovena v nařízení o blokové výjimce nebo v rozhodnutí Komise.

5) Závazné termíny:
   a) termín vyhlášení (zveřejnění) Programu: prosinec 2024;
   b) lhůta pro podání žádostí a lhůta pro rozhodnutí o žádostech budou stanoveny ve výzvě k podání žádostí o poskytnutí dotace zveřejněné na webových stránkách Ústeckého kraje, výzva bude zveřejněna zpravidla v listopadu každého kalendářního roku;
   c) výsledek rozhodnutí orgánu Ústeckého kraje o poskytnutí dotace bude zveřejněn do 15 kalendářních dnů po ověření příslušného usnesení na webových stránkách Ústeckého kraje;
   d) termín pro předložení závěrečné zprávy s vyúčtováním je nejpozději do 30 dnů po ukončení realizace projektu;
   e) období uznatelnosti nákladů: po dobu trvání projektu uvedenou žadatelem v žádosti v kalendářním roce, v němž bylo rozhodnuto o poskytnutí dotace, a v roce předcházejícím, a dále v následujících letech trvání víceletých projektů, při respektování nejzazšího termínu ukončení realizace projektu. Předložené kopie faktur a ostatních účetních dokladů budou uznatelné pouze s datem vystavení, uskutečnění zdanitelného plnění a skutečného uhrazení v období uznatelnosti nákladů;
   f) období udržitelnosti projektu je 5 let.

6) Dotaci na záměr spojený s prováděním stavby, stavby vodního díla lze poskytnout pouze za předpokladu vydaného pravomocného povolení dle čl. 2 odst. 5) písm. f) Programu.

7) Dotace bude poskytnuta na základě písemné smlouvy odpovídající vzoru dle přílohy 2 Programu. Dotaci lze využít jen na účel uvedený ve smlouvě při dodržení ve smlouvě uvedených závazných ukazatelů.

8) Dotaci lze poskytnout pouze na projekt, který je v době rozhodování o poskytnutí dotace v souladu s koncepčními dokumenty kraje schválenými Zastupitelstvem Ústeckého kraje, popřípadě přímo napomáhá splnění v nich stanovených cílů (PRVKUK, Program rozvoje Ústeckého kraje).

9) Předložený projekt musí být v době rozhodování o poskytnutí dotace v souladu s PRVKÚK.

10) Vodohospodářskou infrastrukturu podpořenou dotací z Fondu nelze převést po dobu

udržitelnosti na jiný subjekt, vyjma převedení na subjekt, ve kterém má příjemce dotace majetkovou účast ve výši minimálně 51 %, nebo v případě převedení na Severočeskou vodárenskou společnost a.s., IČ 49099469, kde má příjemce majetkovou účast.

11) V případě, že bude výstavba řešena etapovitě, musí být předchozí etapa stavebně ukončena, což žadatel doloží zápisem o předání a převzetí stavby sepsaným mezi investorem a dodavatelem stavby. Etapou stavby se rozumí taková část stavby, která je po dokončení schopná samostatného provozu.

12) V případě, že projekt zasahuje do zvláště chráněného území, přírodního parku či evropsky významné lokality, je nutné doložit vyjádření příslušného orgánu ochrany přírody (Agentury ochrany přírody a krajiny, Správy národního parku České Švýcarsko či Krajského úřadu Ústeckého kraje).

13) Dotace není převoditelná na jiný právní subjekt. Příjemce je povinen přijatou dotaci použít na financování projektu schváleného poskytovatelem, který realizuje vlastním jménem, na vlastní účet a na vlastní odpovědnost.

14) Je-li příjemce plátcem DPH s nárokem na uplatnění odpočtu této daně, bude dotace poskytnuta na plnění bez DPH.

15) Příjemce odpovídá za hospodárné použití dotačních prostředků v souladu se schváleným rozpočtem projektu a za jejich řádné a oddělené sledování v účetnictví jak z hlediska nákladů projektu hrazených z dotace, tak z hlediska celkových uznatelných nákladů projektu.

16) Dotace budou příjemci poskytnuty formou bezhotovostního převodu na jeho bankovní účet, způsobem stanoveným ve smlouvě (jednorázově nebo ve splátkách).

17) Konkrétní termín ukončení realizace projektu bude uveden ve smlouvě a stanoví se pro příjemce jako závazný ukazatel. Uznatelný náklad musí být uhrazen vždy v rámci termínu realizace projektu.

18) V případě, že se projekt neuskuteční, je příjemce povinen obdržené finanční prostředky neprodleně vrátit na účet poskytovatele, z něhož byla dotace na realizaci projektu poskytnuta, a to nejpozději do 14 kalendářních dnů ode dne, kdy se o této skutečnosti dozvěděl. Současně je povinen předat odboru životního prostředí a zemědělství informaci o vrácení dotace.

19) Změny týkající se termínů realizace projektu a překročení výše závazného ukazatele podílu dotace na celkových uznatelných nákladech, jsou řešeny uzavřením dodatku ke smlouvě. Řádně odůvodněné prodloužení termínu závěrečné zprávy včetně vyúčtování podléhá schválení příslušného odboru bez nutnosti uzavření dodatku ke smlouvě.

20) Změny druhového členění rozpočtu projektu v průběhu realizace projektu podléhají předchozímu písemnému souhlasu příslušného odboru za předpokladu splnění následujících podmínek:

    a) změna neovlivní celkové uznatelné náklady projektu,

    b) změna nebude mít vliv na účel projektu,

21) Na poskytnutí dotace není právní nárok.

22) Z dalšího hodnocení bude vždy vyřazena žádost o dotaci žadatele:

    a) který má neuhrazené závazky po lhůtě splatnosti vůči orgánům veřejné správy České republiky (finanční úřady, orgány sociálního zabezpečení), zdravotním pojišťovnám a Evropské unii, Ústeckému kraji a jiným územně samosprávným celkům (za neuhrazený závazek se nepovažuje uzavřený splátkový kalendář nebo jiný odklad původní splatnosti),
    b) vůči jehož majetku probíhá, nebo v posledních 3 letech proběhlo insolvenční řízení, nebo který se nachází podle insolvenčního zákona v úpadku nebo došlo v jeho případě k podání insolvenčního návrhu, návrhu na prohlášení konkurzu, nebo bylo vydáno rozhodnutí o úpadku nebo na jehož majetek byla nařízena exekuce,
    c) vůči jehož majetku byla zavedena nucená správa podle zvláštních právních předpisů,

d) který se nachází v procesu zrušení bez právního nástupce (likvidace, zrušení nebo zánik živnostenského oprávnění), nebo je v procesu zrušení s právním nástupcem (sloučení, splynutí, rozdělení obchodní společnosti),
e) kterému byl soudem nebo správním orgánem uložen zákaz činnosti nebo zrušeno oprávnění k činnosti týkající se jeho předmětu podnikání, a/nebo související s projektem,
f) který je považován za neaktivní spolek (pobočný spolek) ve smyslu § 125a odst. 1 zákona č. 304/2013 Sb., o veřejných rejstřících právnických a fyzických osob a o evidenci svěřenských fondů, ve znění pozdějších předpisů.

Čl. 4
Podpora de minimis

1) Podpora vodohospodářské infrastruktury dle čl. 2 odst. 3 písm. a), b) a c) Programu je poskytována v režimu podpory malého rozsahu (de minimis) dle Nařízení Komise (EU) č. 2023/2831 ze dne 13. prosince 2023 o použití čl. 107 a 108 Smlouvy o fungování Evropské unie na podporu de minimis Smlouvy o fungování Evropské unie na podporu de minimis, ve znění nařízení Komise (EU) 2020/972, o použití článků 107 a 108 Smlouvy o fungování Evropské unie na podporu de minimis. Podpora de minimis se nevztahuje na vodohospodářskou infrastrukturu specifikovanou v čl. 2 odst. 3 písm. c) Programu za předpokladu, že nebude ekonomicky využívána a bude otevřena všem uživatelům na nediskriminační bázi. Žadatel tuto skutečnost bere na vědomí.

2) Žadatel o podporu malého rozsahu (*de minimis*) musí před podpisem smlouvy poskytovateli předložit čestné prohlášení o výši veškerých podpor malého rozsahu *(de minimis*), které za poslední 3 roky (tzn. předchozí dva rozpočtové roky a daný rozpočtový rok) obdržel (podpora *de minimis* za toto období nesmí přesáhnout částku 300 000 EUR, přičemž se sčítá veškerá poskytnutá podpora malého rozsahu, bez ohledu na odlišnost poskytovatelů). Vzor čestného prohlášení k podpoře malého rozsahu (*de minimis*) je přílohou 3 Programu.

3) Žadateli o podporu malého rozsahu (*de minimis*) ve smyslu Nařízení Komise (EU) č. 2023/2831 ze dne 13. prosince 2023 o použití čl. 107 a 108 Smlouvy o fungování Evropské unie na podporu de minimis, lze poskytnout dotaci pouze, pokud výše veškerých podpor de minimis, které za uplynulé 3 roky obdržel, nepřesáhne částku 300 000 EUR.

4) Veřejnou podporu výstavba vodohospodářské infrastruktury specifikované v čl. 2 odst. 3 písm. c) Programu zpravidla nezakládá. Tato skutečnost bude objektivně posouzena poskytovatelem.

Čl. 5
Stanovení konzultačního místa

1) Doručovací adresa:
Krajský úřad Ústeckého kraje, odbor životního prostředí a zemědělství, Velká Hradební 3118/48, 400 02 Ústí nad Labem.

2) Datová schránka: t9zbsva

3) Pro osobní konzultace:
Krajský úřad Ústeckého kraje, odbor životního prostředí a zemědělství, budova C, Stroupežnického ul. 1326/16, č. dveří 211, kontaktní osoba: příslušný referent životního prostředí a zemědělství (dále jen „ZPZ“).

Čl. 6
Předkládání žádostí o dotace

1) Žadatel doručuje úplnou žádost dle čl. 2 odst. 4) Programu na předepsaných formulářích osobně, poštou, do datové schránky Ústeckého kraje, nebo e-mailem se zaručeným elektronickým podpisem do elektronické podatelny (email: epodatelna@kr-ustecky.cz) v termínech uvedených dle čl. 3 odst. 5) Programu.

2) Je-li úplná žádost doručována poštou nebo osobně na podatelnu Krajského úřadu Ústeckého kraje, musí být v zalepené obálce označené:
   a) názvem dotačního programu v souladu s čl. 2 odst. 3) Programu;
   b) plným jménem (názvem) žadatele o dotaci a jeho adresou
   c) textem „NEOTVÍRAT“.

   Adresa doručení:
   Krajský úřad Ústeckého kraje
   Odbor životního prostředí a zemědělství
   Velká Hradební 3118/48
   400 02 Ústí nad Labem

3) Je-li úplná žádost doručována do datové schránky Ústeckého kraje nebo e-mailem se zaručeným elektronickým podpisem do elektronické podatelny Ústeckého kraje musí být z označení datové zprávy nebo z emailu zřejmé, že je doručován Krajskému úřadu Ústeckého kraje, odboru životního prostředí a zemědělství a dále, že se jedná o žádost o dotaci na konkrétní oblast podpory dle čl. 2 Programu.

4) Žádost o Dotaci podaná jiným způsobem, než je uvedeno v odst. 1) a 3) tohoto článku (např. faxem nebo e-mailem bez zaručeného elektronického podpisu), žádosti doručené na jiné adresy, nebo žádosti obdržené po skončení lhůty pro podání žádosti nejsou doručeny řádně nebo včas a budou bezodkladně vráceny žadateli (bude-li to možné).

5) Všechny došlé žádosti o dotaci a všechny jejich přílohy se archivují a žadatelům o dotaci se nevracejí. Kraj nehradí žadatelům náklady spojené se zpracováním a předložením žádosti.

Čl. 7
Hodnocení žádostí o dotaci

1) Všechny žádosti řádně došlé dle čl. 6 odst. 1) Programu podléhají před projednáním v orgánech kraje následujícímu procesu formálního a kriteriálního hodnocení, které provede odbor ZPZ v následujícím rozsahu:

   a) Kontrola formální správnosti žádostí dle čl. 2 odst. 4) Programu a předběžná věcná kontrola naplnění podmínek dle čl. 3 Programu, tj. zda žadatel, žádost a nedílné přílohy dle čl. 2 odst. 5) a předmět dotace vyhovují podmínkám Programu. V rámci předložení žádosti o dotaci bude u plátce DPH prověřeno splnění povinnosti dle § 96 (veřejný účet plátce DPH) a § 106a (informace o spolehlivosti plátce DPH) zákona č. 235/2004 Sb., o dani z přidané hodnoty, ve znění pozdějších předpisů. V rámci kontroly formální správnosti bude rovněž provedena kontrola a vyhodnocení dosud příjemci poskytnutých podpor *de minimis* v Centrálním registru podpor malého rozsahu.
      V případě chybějících nedílných příloh, uvedení nesprávných údajů v žádosti a v případě projektů vykazujících v rozpočtu neuznatelné náklady či početní chyby vyzve odbor ZPZ žadatele k jejich opravě ve lhůtě do 10 kalendářních dnů od obdržení výzvy. Po doplnění budou žádosti opět hodnoceny. Současně bude odborem ZPZ provedeno věcné zhodnocení projektů z hlediska souladu s oblastí podpory dle čl. 3 Programu. Pokud žadatel ve stanovené lhůtě neodstraní zjištěné nedostatky nebo pokud bude zjištěn nesoulad s podmínkami dle čl. 3 Programu, budou dotčené žádosti navrženy bez dalšího hodnocení k zamítnutí.
   b) Kriteriální hodnocení projektů bude provedeno podle stanovených kritérií uvedených v příloze 5 Programu. Hodnoceným projektům bude přiřazen za každé kritérium bod specifikovaný v příloze 5. Následně bude stanoveno pořadí projektů od nejvyššího dosaženého bodového hodnocení k nejnižšímu až do vyčerpání aktuálních disponibilních prostředků na účtu Fondu.
   c) V případě shody počtu bodového hodnocení u více projektů, u kterých bude nutno vzhledem k disponibilnímu zůstatku na účtu Fondu upřednostnit pouze některé projekty, bude přistoupeno k jejich hodnocení na základě dílčího kritéria, spočívajícího v časovém pořadí podání žádostí způsoby vymezenými dle čl. 6 odst. 1 Programu.

d) Zpracování výsledků hodnocení bude zaznamenáno do hodnotící tabulky, ve které bude uveden seznam projektů jednotlivých žadatelů navržených k poskytnutí dotace v členění: identifikační údaje žadatele, název projektu, doporučená výše dotace a konkrétní procentuální podíl dotace na celkových uznatelných nákladech vyjádřený v %, výše dosažených bodů a stručné anotace jednotlivých projektů. Součástí tabulky bude seznam žadatelů navržených k zamítnutí jejich žádostí dle odst. 1 bodu a) tohoto článku a dle čl. 6 odst. 4) Programu, vždy spolu s odůvodněním návrhu zamítnutí, a dále případný pořadník náhradních žadatelů pro případ navýšení disponibilních prostředků na účtu Fondu.

2) Postup projednání žádostí v orgánech kraje

3) Vyhodnocení došlých žádostí zpracovaných do hodnotící tabulky dle čl. 7 odst. 1) písm. d) Programu podle formálního a kriteriálního bodového hodnocení je podkladem pro projednání žádostí o poskytnutí dotace v orgánech Ústeckého kraje (Rada Ústeckého kraje, Výbor pro životní prostředí Zastupitelstva Ústeckého kraje a Zastupitelstvo Ústeckého kraje). Žadatelé budou následně informováni o rozhodnutí Rady Ústeckého kraje nebo Zastupitelstva Ústeckého kraje ve věci poskytnutí / neposkytnutí dotace v termínu vymezeném v čl. 3 odst. 5) písm. c) Programu sdělením. V případě neposkytnutí dotace bude součástí sdělení odůvodnění dle usnesení příslušného orgánu Ústeckého kraje. V případě náhradníků zajistí příslušný odbor bez zbytečného odkladu po rozhodnutí příslušného orgánu kraje sdělení žadateli, že jeho žádosti nebylo vyhověno, ale byl schválen do pořadníku náhradních žadatelů a toto odůvodní.

4) Rozhodnutí Rady Ústeckého kraje nebo Zastupitelstva Ústeckého kraje je konečné.

5) Kritéria hodnocení pro poskytování finančních prostředků z Programu uvedená v příloze 5 Programu mohou být aktualizována na základě změny Programu schválené Zastupitelstvem Ústeckého kraje. Aktualizovaná kritéria budou následně zveřejněna na webových stránkách Ústeckého kraje.

Čl. 8
Smlouva o poskytnutí dotace

1) Smlouva o poskytnutí dotace se uzavírá v souladu s ustanovením § 10a zákona č. 250/2000 Sb., o rozpočtových pravidlech územních rozpočtů, ve znění pozdějších předpisů, jako smlouva veřejnoprávní (příloha 2 Programu).

2) V případě, že po uzavření smlouvy o poskytnutí dotace bude příslušným odborem zjištěna skutečnost, která je důvodem pro vypovězení smlouvy z důvodu nesouladu projektu, jeho realizace či použití dotace se smlouvou o poskytnutí dotace, dotačním programem, Pravidly nebo právními předpisy, bude vyplacení dotace pozastaveno. O pozastavení vyplacení dotace a jeho důvodech bude příslušný odbor informovat příjemce dotace neprodleně. Vyplacení dotace může být pozastaveno nejdéle na 3 měsíce.

Čl. 9
Kontrola využití dotace

1) Na poskytování a čerpání dotací z Fondu se vztahuje kontrola dle zákona č. 320/2001 Sb., o finanční kontrole ve veřejné správě a o změně některých zákonů (zákon o finanční kontrole), ve znění pozdějších předpisů, a dle zákona č. 255/2012 Sb., o kontrole (kontrolní řád), ve znění pozdějších předpisů.

Čl. 10

Závěrečná zpráva s finančním vypořádáním dotace

1) Závěrečnou zprávu s finančním vypořádáním dotace je příjemce povinen předložit do 30 dnů po ukončení realizace projektu. Pokud byl projekt realizován před uzavřením smlouvy o poskytnutí dotace, předloží příjemce vyúčtování do 30 dnů od jejího uzavření. V rámci závěrečné zprávy je příjemce povinen předložit i finanční vypořádání dotace na předepsaných formulářích (příloha 4 Programu).

2) Nevyčerpané finanční prostředky z dotace příjemce poukáže zpět na účet kraje, ze kterého mu byly prostředky poskytnuty, a to současně s předložením závěrečné zprávy.

3) Pokud příjemce nepředloží ve stanoveném termínu závěrečnou zprávu dle vzoru uvedeného v příloze 4 Programu, ale do určeného termínu předložení závěrečné zprávy doručí odůvodněnou žádost o prodloužení termínu, posoudí příslušný odbor důvody a může rozhodnout o prodloužení termínu pro předložení, maximálně však o 10 dnů ode dne, kdy bylo příjemci dotace rozhodnutí doručeno. Jestliže příjemce dotace ve stanoveném náhradním termínu nepředloží úplnou závěrečnou zprávu dotace, nebo nevrátí nevyčerpané prostředky dotace, jedná se o porušení smlouvy o poskytnutí dotace a poskytovatel postupuje dle příslušných ustanovení právních předpisů upravujících porušení rozpočtové kázně a smlouvy o poskytnutí dotace.

4) V případě překročení procentuálního podílu dotace na celkových uznatelných nákladech projektu, stanoveného jako závazný finanční ukazatel, musí být prostředky, o které byl dohodnutý podíl dotace překročen, vráceny. Tyto prostředky jejich příjemce poukáže zpět na účet kraje, z něhož mu byly poskytnuty, a to současně s předložením závěrečné zprávy.

Čl. 11
Závěrečné ustanovení

1) Údaje o žadatelích o dotace a poskytnutých dotacích budou v každém kalendářním roce zapsány do veřejně přístupného informačního registru. Ústecký kraj jako orgán územní samosprávy je povinen poskytovat informace, vztahující se k jeho působnosti dle zákona č. 106/1999 Sb., o svobodném přístupu k informacím, ve znění pozdějších předpisů.

2) V odůvodněných případech může schválit výjimku z Programu Zastupitelstvo Ústeckého kraje, podle příslušných ustanovení zákona č. 129/2000 Sb., o krajích (krajské zřízení), ve znění pozdějších předpisů.

3) Program byl schválen usnesením Zastupitelstva Ústeckého kraje č. XXXXX ze dne XXXXX a nahrazuje Program na podporu vodního hospodářství v Ústeckém kraji na období 2018 – 2025 schválený usnesením Zastupitelstva Ústeckého kraje č. č. 023/24Z/2023 ze dne 30.10.2023. Program nabývá účinnosti dnem zveřejnění dne ……...

Příloha 1 Programu – žádost

Příloha 2 Programu – vzorová smlouva

Příloha 3 Programu – čestné prohlášení de minimis

Příloha 4 Programu – závěrečná zpráva

Příloha 5 Programu – přehled kritérií hodnocení

žádost o změnu

PROGRAM NA PODPORU VODNÍHO HOSPODÁŘSTVÍ V ÚSTECKÉM KRAJI NA OBDOBÍ 2018 – 2025

Žadatel - identifikační údaje

Název pravnické osoby:

Právní forma:

IČO: DIČ: ○ Ano ○ Ne

Datová schránka: Podpora de minimis: ○ Ano ○ Ne

Údaje o skutečném majiteli právnické osoby podle zákona upravujícího evidenci skutečných majitelů ve formě úplného výpisu platných údajů a údajů, které byly vymazány bez náhrady nebo s nahrazením novými údaji, jedná-li se o evidující osobu; v případě, že je žadatel o dotaci zahraniční právnickou osobou, doloží údaje o svém skutečném majiteli buď výpisem ze zahraniční evidence obdobné evidenci skutečných majitelů, nebo, pokud taková zahraniční evidence neexistuje, sdělí identifikační údaje všech osob, které jsou skutečným majitelem zahraniční právnické osoby, a předloží doklady, z nichž vyplývá vztah všech osob k zahraniční právnické osobě, zejména výpis ze zahraniční evidence obdobné obchodnímu rejstříku, seznam akcionářů, rozhodnutí statutárního orgánu o vyplacení podílu na zisku, společenská smlouva, zakladatelská listina nebo stanovy (Evidence skutečných majitelů):

Doplňte ve tvaru: jméno a příjmení/název; bydliště/sídlo; datum narození/IČ; telefon/e-mail; výše podílu (%)

Identifikace právnických osob, v nichž má žadatel přímý podíl a výši tohoto podílu:

Doplňte ve tvaru: jméno a příjmení/název; bydliště/sídlo; datum narození/IČ; telefon/e-mail; výše podílu (%)

Adresa sídla právnické osoby

Kraj: Okres:

Obec:

Ulice: č.p.: č.o.:

Bankovní a daňové údaje

Peněžní ústav *(banka)*: Číslo účtu: /

Plátce DPH: ○ Ano ○ Ne Odpočet DPH: ○ Ano ○ Ne

Statutární orgán – kontaktní údaje

Jméno a příjmení : Telefon:

Funkce: E-mail:

Jiná kontaktní osoba: ○ Ano ◉ Ne

Identifikace projektu

Název projektu:

Místo realizace projektu:

Termín zahájení projektu: Termín ukončení projektu:

Charakter projektu

Cíl projektu *(stručně popsaný účel, kvantifikace měřitelných cílů, vymezení cílové skupiny, předpokládaný konečný přínos a efekt pro cílovou skupinu a kraj)*:

Popis výchozího stavu *(stručný popis výchozího stavu u žadatele o dotaci a jeho okolí, zdroje vstupních informací, způsob jejich zpracování a vyhodnocení)*:

Navrhovaný postup realizace projektu *(jednotlivé kroky a metody, které zajistí dosažení zamýšleného cíle, klasifikace dílčích etap realizace)*:

Kvantifikace měřitelných cílů před a po výstavbě/rekonstrukci

		Aktuální stav	Stav po realizaci projektu
Počet napojených (dotčených) obyvatel/EO:			
Jímací objekty zdrojů vody:	l/s		
Vodovodní řady/Kanalizační sběrače:	km		
Čerpací stanice vodovodní/kanalizační:	l/s		
Úpravna vody/ČOV:	l/s // EO		
Vodojem:	m^3		
Velikost plochy zajištěné opatřením k odvádění dešťových vod, k melioracím půdy, k ochraně pozemků proti erozi nebo záplavě při povodni:	ha		
Jiné (uveďte jaké):			

Přínos projektu *(pro kvalitu vody, cílové skupiny apod.)*:

Počet trvale žijících (napojených) obyvatel v obci, místní části vztahující se k projektu:

Náklady na 1 trvale žijícího obyvatele:				
Předmětem projektu je výstavba nové infrastruktury *(nejedná se o opravu stávající infrastruktury)*:	○ Ano	○ Ne		
Projekt řeší výstavbu v již zastavěném území *(nejedná se o výstavbu nových rodinných domů, bytových domů, zasíťování pozemků apod.)*:	○ Ano	○ Částečně	○ Ne	
Počet obyvatel obce/města/místní části, ve které je projekt realizován:				

Měřítka projektu

Projekt je účelově navržen jako náhrada za nevyhovující zdroje pitné vody:	○ Ano	○ Ne
Projekt je lokalizován v ochranném pásmu vodních zdrojů :	○ Ano	○ Ne
Projekt je lokalizován v ZCHÚ, PP, EVL:	○ Ano	○ Ne
Projekt je v souladu s PRVKÚK (Plán rozvoje vodovodů a kanalizací Ústeckého kraje):	○ Ano	○ Ne
Projekt je v souladu s programem opatření plánu oblasti povodí:	○ Ano	○ Ne
Žadateli nebyla v posledních 3 letech poskytnuta dotace z Fondu vodního hospodářství ÚK:	○ Ano	○ Ne

Položkový rozpočet

Položka	Hodnota položky *(v Kč)*	Dotace z Ústeckého kraje *(v Kč)*	Vlastní zdroje *(v Kč)*	Ostatní zdroje *(v Kč)*
Rozdělení *(v %)*	**100,00**	0,00	0,00	0,00
Náklady na materiál:	**0,00**	0,00	0,00	0,00
Náklady na práci a služby:	**0,00**	0,00	0,00	0,00
Ostatní náklady:	**0,00**	0,00	0,00	0,00
Celkem *(v Kč)*:	**0,00**	**0,00**	0,00	0,00

** Dle Čl. VIII odst. 5 Pravidel pro poskytnutí dotací a návratných finančních výpomocí Ústeckým krajem se celková částka dotace v Kč se zaokrouhlí vždy na celé desetikoruny směrem dolů.*

Harmonogram čerpání dotace na projekt po dobu jeho realizace

Předmět realizace *(dle položkového rozpočtu)*	Finanční požadavek *(dotace)* z rozpočtu FVH ÚK *(v Kč)*
Kalendářní rok :	
	0,00
Výše dotace čerpaná v kalendářním roce *(v Kč)*:	0,00
Kalendářní rok :	
	0,00
Výše dotace čerpaná v kalendářním roce *(v Kč)*:	0,00
Kalendářní rok :	
	0,00
Výše dotace čerpaná v kalendářním roce *(v Kč)*:	0,00
Kalendářní rok :	
	0,00
Výše dotace čerpaná v kalendářním roce *(v Kč)*:	0,00
Kalendářní rok :	
	0,00
Výše dotace čerpaná v kalendářním roce *(v Kč)*:	0,00
Celkem požadované finanční prostředy *(dotace)* z Fondu vodního hospodářství Ústeckého kraje *(v Kč)*:	0,00

Financování projektu

Celkové uznatelé náklady projektu:	**0,00**	**Kč**
Požadovaná výše dotace*:		**Kč**
Procentuální podíl dotace na celkových nákladech*:		**%**
Vlastní zdroje*:		**Kč**
Ostatní zdroje:	**0,00**	**Kč**

***** *Dle Čl. VIII odst. 5 Pravidel pro poskytnutí dotací a návratných finančních výpomocí Ústeckým krajem se celková částka dotace v Kč se zaokrouhlí vždy na celé desetikoruny směrem dolů.*

Příslib o kofinancování projektu z ostatních zdrojů *(přiložte kopii smlouvy, rozhodnutí atd.)*:

Zdroje kofinancování projektu *(MZe, SFŽP atd.)*	Výše příslibu *(v Kč)*
	0,00
Ostatní zdroje celkem *(v Kč)*	0,00

Čestná prohlášení a přehled příloh

Čestně prohlašuji, že:

vůči majetku žadatele neprobíhá, nebo v posledních 3 letech neproběhlo insolvenční řízení, a žadatel se nenachází podle insolvenčního zákona v úpadku;	□
vůči majetku žadatele nedošlo k podání insolvenčního návrhu, návrhu na prohlášení konkurzu;	□
vůči majetku žadatele nebyla nařízena exekuce;	□
vůči majetku žadatele nebyla zavedena nucená správa podle zvláštních právních předpisů;	□
žadatel se nenachází v procesu zrušení bez právního nástupce (likvidace, zrušení nebo zánik živnostenského oprávnění), nebo je v procesu zrušení s právním nástupcem (sloučení, splynutí, rozdělení obchodní společnosti);	□
vůči žadateli, ani vůči žádnému podniku ve skupině podniků (pokud je žadatel součástí skupiny podniků, se kterými je propojen, včetně podniků zahraničních), nebyl vystaven inkasní příkaz pro navrácení protiprávní a neslučitelné podpory, který dosud nebyl splacen;	□
žadatel nebyl pravomocně odsouzen pro trestný čin, jehož skutková podstata souvisí s předmětem podnikání žadatele, nebo pro trestný čin hospodářský, nebo trestný čin proti majetku, jde-li o právnickou osobu, musí tento předpoklad splňovat statutární orgán nebo každý člen statutárního orgánu, a je-li statutárním orgánem žadatele či členem statutárního orgánu žadatele právnická osoba, musí tento předpoklad splňovat statutární orgán nebo každý člen statutárního orgánu této právnické osoby;	□
žadateli nebyl soudem nebo správním orgánem uložen zákaz činnosti nebo zrušeno oprávnění k činnosti týkající se jeho předmětu podnikání, a/nebo související s projektem;	□
žadatel nemá neuhrazené závazky po lhůtě splatnosti vůči orgánům veřejné správy České republiky (finanční úřady, orgány sociálního zabezpečení), zdravotním pojišťovnám a Evropské unii, Ústeckému kraji a jiným územně samosprávným celkům (za neuhrazený závazek se nepovažuje uzavřený splátkový kalendář nebo jiný odklad původní splatnosti);	□
žadatel je přímo odpovědný za přípravu a realizaci projektu a nepůsobí jako prostředník;	□
žadatel realizoval v průběhu předchozích 3 let za přispění Ústeckého kraje další projekty:	○ Ano ○ Ne

Přehled příloh:

- čestné prohlášení žadatele o podporu v režimu *de minimis*;
- osvědčení o právní subjektivitě žadatele o dotaci;
- doklady o ustanovení statutárního zástupce;
- doklad o přidělení IČO, doklad o přidělení DIČ;
- doklad o zřízení běžného účtu;
- nedílné přílohy:

(je-li záměr spojen s prováděním stavby, stavby vodního díla nebo s nakládáním s vodami, kopie stavebního povolení, kopie souhlasu s provedením ohlášeného stavebního záměru, kopie stavebního povolení k vodním dílům, kopie souhlasu s provedením ohlášeného stavebního záměru vodního díla, kopie povolení k nakládání s vodami s vyznačením nabytí právní moci; v návaznosti na předchozí odrážku dokumentaci umožňující posouzení splnění podmínek pro poskytnutí dotace dle čl. 3 Programu a kritérií dle přílohy 8 Programu (např. projektová dokumentace pro stavební řízení); doklad (příslib, smlouva, rozhodnutí atd.) o kofinancování projektu z jiného zdroje (např. Ministerstvo zemědělství, Státní fond životního prostředí apod.); stanovisko správce povodí k naléhavosti projektu dle Plánu oblastí povodí)

Prohlášení a podpis žadatele

Žadatel prohlašuje, že údaje uvedené v této žádosti (i ve všech přílohách) jsou pravdivé. Souhlasí se zveřejněním svého jména (obchodního jména), adresy, dotačního titulu a výše poskytnuté dotace a se zápisem těchto údajů do veřejně přístupného informačního registru vedeného Krajským úřadem Ústeckého kraje. ☐

Podpisové pole naleznete ve vygenerovaném PDF.

Zpracování formuláře

E-mail: @

Na tento e-mail Vám, po kliknutí na tlačítko „Odeslat“, přijde vyplněný formulář ve formátu PDF k tisku.

E-mail: *(kontrola)*

Do tohoto políčka, které slouží pro kontrolu správného zadání e-mailové adresy, napište znovu e-mailovou adresu, na kterou chcete zaslat vyplněný formulář ve formátu PDF k tisku.

ústecký kraj

Číslo jednací: KUUK/xxxxx/2025
UID: kuukesxxxxxxxx

Číslo smlouvy u poskytovatele:
Číslo smlouvy u příjemce:

SMLOUVA O POSKYTNUTÍ INVESTIČNÍ DOTACE

uzavřená v souladu s ust. §10a zákona č. 250/2000 Sb., o rozpočtových pravidlech územních rozpočtů, ve znění pozdějších předpisů (dále jen „zákon č. 250/2000 Sb.“)

SMLUVNÍ STRANY

POSKYTOVATEL:

Ústecký kraj
Sídlo: Velká Hradební 3118/48, 400 02 Ústí nad Labem
Zastoupený:
Kontaktní osoba:
E-mail/telefon:
IČ: 70892156
DIČ: CZ70892156
Bank. spojení: Česká spořitelna, a.s.
Číslo účtu: 40184-0883028399/0800

(dále jen „poskytovatel“)

a

PŘÍJEMCE (název/obchodní firma/jméno a příjmení):

Sídlo/bydliště:
Zastoupený:
Kontaktní osoba:
E-mail/telefon:
IČ/Datum narození:
DIČ:
Bank. spojení:
Číslo účtu:

(dále jen „příjemce“)

zapsaný v registru ekonomických subjektů (výpis z registru ekonomických subjektů tvoří přílohu č. 1 k této smlouvě)

uzavírají níže uvedeného dne, měsíce a roku tuto
SMLOUVU O POSKYTNUTÍ INVESTIČNÍ DOTACE
(dále jen „smlouva“)

Preambule

Pro účely poskytování dotací byl usnesením Zastupitelstva Ústeckého kraje č. XXX ze dne XXXXXXX schválena aktualizace Programu na podporu vodního hospodářství v Ústeckém kraji na období 2018 – 2025 (dále jen „Program"). Smlouva se uzavírá v souladu s tímto Programem, který je pro příjemce závazný ve věcech touto smlouvou neupravených. Ve věcech neupravených touto smlouvou ani Programem jsou pro příjemce závazné Zásady pro poskytování dotací a návratných finančních výpomocí Ústeckým krajem.

Článek I.
Předmět smlouvy, účel a výše dotace

1. Poskytovatel v souladu s usnesením Zastupitelstva Ústeckého kraj č. xxxxx, ze dne xxxxxx poskytuje příjemci ze svého rozpočtu investiční dotaci ve výši xxxxxx Kč (slovy: xxxxxxxxxx), která bude převedena bezhotovostně na účet příjemce uvedený v záhlaví této smlouvy, za podmínky, že ji příjemce stanoveným způsobem použije nejpozději do xxxxxxx.

2. Dotace je poskytnuta na základě žádosti o poskytnutí dotace ze dne **XXXXXX.**

3. Dotace je poskytnuta na realizaci projektu **„XXXXXXXXX"** (dále jen „projekt").

4. Dotace je poskytována za využití pravidla „*de minimis*" ve smyslu Nařízením Komise (EU) č. 2023/2831 ze dne 13. prosince 2023 o použití čl. 107 a 108 Smlouvy o fungování Evropské unie na podporu de minimis . Poskytovatel uzavírá tuto smlouvu na základě následujícího prohlášení příjemce.
   Příjemce prohlašuje, že ke dni uzavření této smlouvy se nezměnily okolnosti týkající se příjemcem přijatých podpor *de minimis*, jenž příjemce uvedl ve formuláři žádosti o dotaci a není mu známa překážka, která by bránila poskytnutí podpory *de minimis* dle výše uvedeného nařízení Evropské komise.

5. Dotace je slučitelná s dotací poskytnutou z rozpočtu jiných územních samosprávných celků, státního rozpočtu nebo fondů EU, pokud to pravidla pro poskytnutí těchto podpor nevylučují.

Článek II.
Podmínky použití dotace, doba, v níž má být dosaženo účelu, způsob poskytnutí dotace

1. Dotace je příjemci poskytnuta ve výši dle čl. I odst. 1 smlouvy za účelem realizace předloženého projektu dle poskytovatelem odsouhlaseného rozpočtu všech plánovaných příjmů a výdajů (dále jen „plánovaný nákladový rozpočet"), a to v rozsahu maximálního procentuálního podílu dotace na úhradě plánovaných uznatelných nákladů za dodržení druhového členění plánovaného nákladového rozpočtu. Plánovaný nákladový rozpočet včetně harmonogramu příjmů a plateb předložených příjemcem v projektu je nedílnou součástí této smlouvy jako její příloha č. 2.

2. V plánovaném nákladovém rozpočtu, který je přílohou této smlouvy, se za neuznatelný náklad označují následující náklady: *nebyly za neuznatelné náklady označeny žádné náklady*.

3. Termínem ukončení realizace projektu je den splnění závazného technického ukazatele dle čl. II odst. 7), nejpozději **XXXXXXX.** Pro příjemce je tento termín stanoven jako závazný ukazatel.

4. Dotace je poskytnuta účelově (viz čl. II. odst. 1.) a lze ji použít pouze na úhradu uznatelných nákladů přímo souvisejících s realizací projektu vzniklých a uhrazených v době **od XXXXX do XXXXX** (účinnost uznatelných nákladů).

5. Dotace bude poskytnuta ve splátkách~~,~~ ~~nebo jednorázově po ukončení projektu společně s předloženou závěrečnou zprávou, a to~~ na základě předložení prokázaných výdajů (realizovaných částí – faktur + výpisů z účtu) projektu vždy maximálně v procentuální výši stanovené smlouvou dle odst. 6) tohoto článku a do výše částky, která není na základě předložené faktury hrazena z dotace poskytnuté z rozpočtu jiných územních samosprávných celků, státního rozpočtu nebo fondů EU, a to do 30 dní od obdržení žádosti na účet uvedený v záhlaví smlouvy. Předložené náklady musí odpovídat položkovému rozpočtu, který je součástí smlouvy.

6. Jako závazný finanční ukazatel byl stanoven podíl dotace na celkových plánovaných uznatelných nákladech projektu v maximální výši **70 %**, maximálně do výše přiznané dotace. Závazný finanční ukazatel musí být dodržen ve vztahu k celkovým uznatelným nákladům projektu za dodržení druhového členění plánovaného nákladového rozpočtu.

7. Jako závazný technický ukazatel byl stanoven předávací protokol o převzetí dokončené stavby a vykonatelný právní akt umožňující užívání stavby.

Článek III.
Práva a povinnosti příjemce

Příjemce prohlašuje, že dotaci přijímá a v této souvislosti se zavazuje:

1. Použít dotaci za účelem realizace předloženého projektu, pro který byla dotace poskytnuta, a v souladu s podmínkami sjednanými v této smlouvě.

2. Dotaci nepřevést na jiný subjekt.

3. Dotaci nepoužít na úhradu DPH, je-li příjemce plátcem DPH s nárokem na uplatnění odpočtu této daně.

4. Odpovídat za hospodárné použití přidělených prostředků v souladu se schváleným plánovaným nákladovým rozpočtem projektu, který je přílohou této smlouvy, a jejich řádné a oddělené sledování v účetnictví, vedeném v souladu se zákonem č. 563/1991 Sb., o účetnictví, ve znění pozdějších předpisů, a to jak z hlediska poskytnuté výše dotace, tak i z hlediska nákladů celého projektu.

5. Označovat originály účetních dokladů informací o tom, že projekt je spolufinancován Ústeckým krajem, označovat účetní doklady účelovým znakem projektu.

6. Předat poskytovateli písemnou závěrečnou zprávu o použití poskytnuté dotace, a to do 30 dnů od ukončení realizace projektu. Spolu se závěrečnou zprávou je příjemce povinen předložit finanční vypořádání dotace. Ze závažných důvodů může být termín předložení závěrečné zprávy na žádost příjemce, postupem dle Programu, prodloužen. Pokud byl projekt realizován před uzavřením této smlouvy, je příjemce povinen předložit poskytovateli finanční vypořádání poskytnuté dotace do 30 dnů od uzavření této smlouvy.

7. Umožnit pověřeným pracovníkům poskytovatele provádět kontrolu čerpání a využití prostředků dotace v návaznosti na rozpočet projektu a v této souvislosti jim umožnit nahlížet do účetní evidence. Umožnit provádět kontrolu jak v průběhu, tak i po ukončení realizace projektu.

8. Neprodleně písemně informovat, nejpozději však do 7 dnů, odbor životního prostředí a zemědělství krajského úřadu o všech změnách týkajících se tohoto smluvního vztahu, včetně identifikace příjemce nebo podpořeného projektu.

9. V případě vykázaného vyššího procentuálního podílu dotace ve vztahu ke skutečným nákladům realizovaného projektu, než jaký byl stanoven jako závazný ukazatel (viz čl. II odst. 6 smlouvy), již vyplacené prostředky, o které byl dohodnutý podíl dotace překročen, vrátit. Tyto prostředky příjemce poukáže zpět na účet poskytovatele, z něhož mu byly poskytnuty, a to současně s předložením závěrečné zprávy.

10. V případě vykázaného vyššího procentuálního podílu dotace ve vztahu ke skutečným nákladům realizovaného projektu, než jaký byl stanoven jako závazný ukazatel (viz čl. II odst. 6 smlouvy), poskytovatel nevyplatí příjemci dosud nevyplacené prostředky, o které byl dohodnutý podíl dotace překročen.

11. V případě, že skutečně vynaložené náklady budou nižší než náklady uvedené v plánovaném nákladovém rozpočtu, poskytovatel odpovídajícím způsobem pokrátí poskytnutou dotaci o její nečerpanou část.

12. Vrátit poskytnutou dotaci zpět na účet poskytovatele, z něhož byla dotace na realizaci projektu poskytnuta, v případě, že se projekt neuskuteční, nejpozději do 7 kalendářních dnů ode dne, kdy se o této skutečnosti dověděl, současně písemně informovat poskytovatele o vrácení dotace.

13. Respektovat závěry kontroly provedené v souladu se zákonem.

14. Zadávat veřejné zakázky v souladu se zákonem č. 134/2016 Sb., o zadávání veřejných zakázek, ve znění pozdějších předpisů, jestliže se příjemce stal dotovaným zadavatelem ve smyslu ustanovení § 4 odst. 2 tohoto zákona a dodržovat v souvislosti s čerpáním dotace veškeré další obecně závazné právní předpisy.

15. Je-li příjemce právnickou osobou, je povinen zajistit, aby případné rozhodnutí o jeho likvidaci nebo přeměně podle příslušných právních předpisů bylo přijato až po předchozím souhlasu poskytovatele. Příjemce je povinen poskytovateli poskytnout veškeré informace o záměru likvidace nebo přeměny, které mohou podle názoru poskytovatele ovlivnit podmínky a účel poskytnuté dotace.

16. Příjemce je povinen s poskytovatelem spolupracovat při plnění jeho povinnosti vůči Úřadu pro ochranu hospodářské soutěže a Evropské komisi.

Článek IV.
Porušení rozpočtové kázně, výzva k provedení opatření k nápravě, výzva k vrácení dotace

1. Příjemce dotace bude poskytovatelem vyzván k provedení opatření k nápravě v jím stanovené lhůtě ne delší 15 dnů, domnívá-li se poskytovatel na základě kontrolního zjištění, že příjemce dotace porušil méně závažnou podmínku, za níž byla dotace poskytnuta a u níž poskytovatel stanovil, že její nesplnění bude postiženo nižším odvodem, než kolik činí celková částka dotace a

jejíž povaha umožňuje nápravu v náhradní lhůtě. V rozsahu, v jakém příjemce dotace provedl opatření k nápravě, platí, že nedošlo k porušení rozpočtové kázně. Výzva k provedení opatření k nápravě části není pro příjemce dotace závazná.

2. Poskytovatel písemně vyzve příjemce dotace k vrácení dotace nebo její části ve stanovené lhůtě, zjistí-li na základě podnětu nebo kontroly, že příjemce dotace porušil povinnost stanovenou právním předpisem, která souvisí s účelem, na který byly peněžní prostředky poskytnuty, nedodržel účel dotace nebo podmínku, za které byla dotace poskytnuta, u níž nelze vyzvat k provedení opatření k nápravě. V rozsahu, v jakém příjemce dotace vrátil dotaci nebo její část, platí, že nedošlo k porušení rozpočtové kázně. Výzva k vrácení dotace nebo její části není pro příjemce dotace závazná.

3. V případě zjištění porušení smluvní povinnosti či porušení rozpočtové kázně, které poskytovatel považuje za méně závažné, bude vždy dotace krácena či uložen odvod za tato porušení procentem z celkové částky poskytnuté dotace následovně:

   a) předložení závěrečné zprávy do 15 kalendářních dnů po lhůtě stanovené smlouvou či dle odst. 3) čl. 10 Programu – výše krácení či odvodu činí 5 %,
   b) předložení závěrečné zprávy do 30 kalendářních dnů po lhůtě stanovené smlouvou či dle odst. 3) čl. 10 Programu – výše krácení či odvodu činí 10 %,
   c) nedodržení povinnosti označovat originály účetních dokladů informací o tom, že projekt je spolufinancován Ústeckým krajem – výše krácení či odvodu činí 10 %,
   d) nedodržení povinnosti uvádět na všech účetních dokladech účelový znak – výše krácení či odvodu činí 5%,
   e) nedodržení povinnosti publicity v případě informování sdělovacích prostředků – výše krácení či odvodu činí 5 %,
   f) nedodržení povinnosti publicity neoznačením publikací, internetových stránek či jiných nosičů v provedení respektujícím vizuální styl poskytovatele – výše krácení či odvodu činí 5 %.
   g) nedodržení povinnosti publicity neumístěním tabulky na pořízeném majetku nebo v jeho bezprostřední blízkosti – výše krácení či odvodu činí 5 % z výše Dotace použité na pořízení tohoto majetku.
   h) nedodržení povinnosti vést dotaci v odděleném účetnictví vedeném v souladu se zákonem č. 563/1991 Sb., o účetnictví, ve znění pozdějších předpisů, a to jak z hlediska poskytnuté výše dotace, tak i z hlediska celkových uznatelných nákladů projektu, pokud účetnictví vede – výše odvodu činí 10 %,
   i) nedodržení povinnosti zajistit podřízenou evidenci, ve které budou rozlišeny výdaje s konkrétní vazbou na projekt, pokud vede daňovou evidenci dle zákona č. 586/1992 Sb., o daních z příjmů, ve znění pozdějších předpisů – výše odvodu činí 10 %,

Článek V.
Výpověď a zrušení smlouvy

1. Poskytovatel je oprávněn vypovědět smlouvu v případě, že příjemce porušil smluvní povinnost stanovenou touto smlouvou nebo proti příjemci bylo zahájeno insolvenční řízení. Výpověď musí mít písemnou formu a nabývá účinnosti uplynutím výpovědní lhůty, která činí 15 dnů. Ve výpovědní lhůtě bude pozastaveno vyplácení dotace.

2. V případě, že po uzavření smlouvy o poskytnutí dotace bude příslušným odborem zjištěna skutečnost, která je důvodem pro vypovězení smlouvy z důvodu nesouladu projektu, jeho realizace či použití dotace se smlouvou o poskytnutí dotace, dotačním programem, Pravidly nebo právními předpisy, bude vyplacení dotace pozastaveno. O pozastavení vyplacení dotace a jeho důvodech bude příslušný odbor informovat příjemce dotace neprodleně. Vyplacení dotace může být pozastaveno nejdéle na 3 měsíce.

3. Smluvní strany můžou podat písemný návrh na zrušení smlouvy z důvodů uvedených v § 167 odst. 1 zákona č. 500/2004 Sb., správního řádu, ve znění pozdějších předpisů (dále jen „správní řád"). Pokud strana smlouvy, které byl návrh doručen, s ním vysloví souhlas, smlouva zaniká dnem, kdy je písemný souhlas doručen smluvní straně, která návrh podala. Pokud strana smlouvy, které byl návrh doručen, s ním nevysloví souhlas, smlouva nezaniká.

4. Smlouvu lze ukončit také na základě písemné dohody smluvních stran.

5. Spory z právních poměrů při poskytnutí dotace rozhoduje podle správního řádu Ministerstvo financí ČR.

Článek VI.
Publicita

1. Příjemce je povinen v případě informování sdělovacích prostředků o realizaci projektu uvést fakt, že tento projekt byl podpořen Ústeckým krajem (poskytovatelem).

2. Na výstupech projektu typu publikací, internetových stránek či jiných nosičů uvede příjemce skutečnost, že tento projekt podpořil poskytovatel v provedení respektujícím vizuální styl Ústeckého kraje. Příjemce podpisem smlouvy výslovně prohlašuje, že se s daným vizuálním stylem seznámil.

3. U investiční akce bude na ní nebo v její bezprostřední blízkosti umístěna tabulka s logem poskytovatele v provedení respektujícím vizuální styl Ústeckého kraje.

4. Příjemce je povinen předložit návrh způsobu použití a umístění informace o podpoře ke schválení poskytovateli, případně upravit návrh podle námitek poskytovatele a předložit ho poskytovateli ke konečnému schválení. Za poskytovatele rozhoduje kontaktní osoba uvedená v označení smluvních stran.

5. Příjemce je povinen prezentovat poskytovatele v následujícím rozsahu:

   a) logo poskytovatele umístěné, v souladu s vizuálním stylem Ústeckého kraje, na – pozvánkách, programech a dalších tištěných materiálech souvisejících s realizací projektu,

   b) verbální prezentace poskytovatele v médiích a na tiskových konferencích pořádaných u příležitosti realizace projektu,

   c) umístění reklamních panelů poskytovatele v místě konání prezentační akce u příležitosti realizace projektu a prezentace poskytovatele moderátorem takové akce,

d) v případě videoprojekce odvysílání videospotu poskytovatele na (celoplošné) obrazovce (videospot si příjemce po domluvě vyzvedne u poskytovatele)

6. Logo Kraje je ochrannou známkou, která požívá ochrany podle zákona č. 441/2003 Sb., o ochranných známkách a o změně zákona č. 6/2002 Sb. o soudech, soudcích, přísedících a státní správě soudů a o změně některých dalších zákonů (zákon o soudech a soudcích), ve znění pozdějších předpisů, (zákon o ochranných známkách), ve znění pozdějších předpisů.

Článek VII.
Ostatní ujednání

1. Varianta 1 - Tato smlouva bude zveřejněna dle §10d odst. 1 zákona č. 250/2000 Sb. na úřední desce poskytovatele způsobem umožňujícím dálkový přístup do 30 dnů ode dne uzavření smlouvy, což se týká i případných dodatků ke smlouvě, a to po dobu nejméně 3 let ode dne zveřejnění. Smlouva nabývá platnosti a účinnosti dnem jejího uzavření. (Pozn.: U smluv nad 50 000,- Kč či přesahujících tuto částku uzavřeným dodatkem, která je zveřejňována pouze na úřední desce)

   Varianta 2 - Tato smlouva bude v úplném znění uveřejněna prostřednictvím registru smluv postupem dle zákona č. 340/2015 Sb., o zvláštních podmínkách účinnosti některých smluv, uveřejňování těchto smluv a o registru smluv (zákon o registru smluv), ve znění pozdějších předpisů. Příjemce prohlašuje, že souhlasí s uveřejněním svých osobních údajů obsažených v této smlouvě, které by jinak podléhaly znečitelnění, v registru smluv, popř. disponuje souhlasem třetích osob uvedených na své straně s uveřejněním jejich osobních údajů v registru smluv, které by jinak podléhaly znečitelnění. Smluvní strany se dohodly na tom, že uveřejnění v registru smluv provede poskytovatel, který zároveň zajistí, aby informace o uveřejnění této smlouvy byla zaslána příjemci do datové schránky ID……./na e-mail: ……@..... Smlouva nabývá platnosti dnem jejího uzavření a účinnosti dnem uveřejnění v registru smluv. (Pozn.: Použije se pouze v případě, že smlouva je uveřejňována v registru smluv)

   Varianta 3 - Tato smlouva nabývá platnosti a účinnosti dnem jejího uzavření. (Pozn.: U smluv do 50 000,- Kč)

2. Tuto smlouvu lze měnit či doplňovat pouze po dohodě smluvních stran formou písemných a číslovaných dodatků.

3. Pokud v této smlouvě není stanoveno jinak, použijí se přiměřeně na právní vztahy z ní vyplývající příslušná ustanovení zákona č. 250/2000 Sb., správního řádu, případně příslušná ustanovení občanského zákoníku s výjimkou uvedenou v § 170 správního řádu.

4. Osobní údaje obsažené v této smlouvě budou poskytovatelem zpracovávány pouze pro účely plnění práv a povinností vyplývajících z této smlouvy; k jiným účelům nebudou tyto osobní údaje poskytovatelem použity. Poskytovatel při zpracovávání osobních údajů postupuje v souladu s platnými právními předpisy, zejména s Nařízením EU o ochraně osobních údajů (GDPR). Po-drobné informace o ochraně osobních údajů jsou dostupné na webových stránkách poskytovatele www.kr-ustecky.cz.

5. Tato smlouva je vyhotovena ve dvou vyhotoveních s platností originálu, přičemž každá ze smluvních stran obdrží jedno vyhotovení.

6. O poskytnutí dotace a uzavření této smlouvy bylo rozhodnuto Zastupitelstvem Ústeckého kraje usnesením č. xxxxxx ze dne xxxxxxxx.

V Ústí nad Labem dne

V …… dne ……..

…….

Poskytovatel
Ústecký kraj

…….

Příjemce

Přílohy:
Příloha č. 1 - Kopie výpisu z registru ekonomických subjektů
Příloha č. 2 – Žádost včetně plánovaného nákladového rozpočtu a harmonogramu příjmů a plateb

Čestné prohlášení žadatele o podporu v režimu *de minimis*

Obchodní jméno / Jméno žadatele	
Sídlo / Adresa žadatele	
IČO / Datum narození	

1. Žadatel prohlašuje, že jako účetní období používá (netýká se podpor poskytnutých dle nařízení (EU) 2023/2831 nebo 2023/2832)

☐ **kalendářní rok**.

☐ **hospodářský rok** (začátek …….., konec ……).

V případě, že během **předchozích dvou účetních období došlo k přechodu z kalendářního roku na rok hospodářský anebo opačně**, uveďte tuto skutečnost vypsáním účetních období, která byla použita *(např. 1. 4. 2022 - 31. 3. 2023; 1. 4. 2023 - 31. 12. 2023)*:
……

2. Podniky[1] propojené s žadatelem o podporu

Žadatel o podporu se považuje za propojený[2] s jinými podniky, pokud i tyto subjekty mezi sebou mají některý z následujících vztahů:
a) jeden subjekt vlastní více než 50 % hlasovacích práv, která náležejí akcionářům nebo společníkům, v jiném subjektu;
b) jeden subjekt má právo jmenovat nebo odvolat více než 50 % členů správního, řídícího nebo dozorčího orgánu jiného subjektu;
c) jeden subjekt má právo uplatňovat více než 50% vliv v jiném subjektu podle smlouvy uzavřené s daným subjektem nebo dle ustanovení v zakladatelské smlouvě nebo ve stanovách tohoto subjektu;
d) jeden subjekt, který je akcionářem nebo společníkem jiného subjektu, ovládá sám, v souladu s dohodou uzavřenou s jinými akcionáři nebo společníky daného subjektu, více než 50 % hlasovacích práv, náležejících akcionářům nebo společníkům, v daném subjektu.

Subjekty, které mají s žadatelem o podporu jakýkoli vztah uvedený pod písm. a) až d) prostřednictvím jednoho nebo více dalších subjektů, se také považují za podnik propojený s žadatelem o podporu.

Žadatel prohlašuje, že

☐ **není** ve výše uvedeném smyslu propojen s jiným podnikem.

☐ **je** ve výše uvedeném smyslu propojen s následujícími podniky:

Obchodní jméno podniku/Jméno a příjmení	Sídlo/Adresa	IČO/Datum narození

[1] Podle pravidel veřejné podpory lze za podnik považovat jakýkoliv subjekt, který provádí hospodářskou činnost, tedy nabízí na trhu zboží nebo služby, a to bez ohledu na právní formu tohoto subjektu.
[2] Bližší informace o propojeném podniku naleznete v METODICKÉ PŘÍRUČCE k aplikaci pojmu „jeden podnik“ z pohledu pravidel podpory *de minimis*.

3. Žadatel prohlašuje, že podnik (žadatel) v současném a 2 předcházejících účetních obdobích v případě podpory dle nařízení (EU) č. 1408/2013 nebo č. 717/2014, resp. v uplynulých 36 měsících v případě podpory dle nařízení (EU) 2023/2831 nebo 2023/2832

☐ **nevznikl** spojením podniků či nabytím podniku.

☐ **vznikl** spojením (fúzí splynutím[3]) níže uvedených podniků:

☐ nabytím (fúzí sloučením[4]) **převzal jmění** níže uvedeného/ých podniku/ů:

Obchodní jméno podniku	**Sídlo**	**IČO**

4. Žadatel prohlašuje, že podnik (žadatel) v současném a 2 předcházejících účetních obdobích v případě podpory dle nařízení (EU) č. 1408/2013 nebo č. 717/2014, resp. v uplynulých 36 měsících v případě podpory dle nařízení (EU) 2023/2831 nebo 2023/2832

☐ **nevznikl** rozdělením (rozštěpením nebo odštěpením[5]) podniku.

☐ **vznikl** rozdělením níže uvedeného podniku:

Obchodní jméno podniku	**Sídlo**	**IČO**

a převzal jeho činnosti, na něž byla dříve poskytnutá podpora *de minimis* použita[6]. Podniku (žadateli) byly přiděleny následující (dříve poskytnuté) podpory:

Datum poskytnutí	**Poskytovatel**	**Částka v Kč**

5. Žadatel níže svým podpisem

- potvrzuje, že výše uvedené údaje jsou přesné a pravdivé a jsou poskytovány dobrovolně;
- se zavazuje k tomu, že v případě změny předmětných údajů v průběhu administrativního procesu poskytnutí podpory *de minimis* bude neprodleně informovat poskytovatele dané podpory o změnách, které u něj nastaly.

[3] Viz § 62 zákona č. 125/2008 Sb., o přeměnách obchodních společností a družstev, ve znění pozdějších předpisů.
[4] Viz § 61 zákona č. 125/2008 Sb.
[5] Viz § 243 zákona č. 125/2008 Sb.
[6] Pokud by na základě převzatých činností nebylo možné dříve poskytnuté podpory *de minimis* rozdělit, rozdělí se podpora poměrným způsobem na základě účetní hodnoty vlastního kapitálu nových podniků k datu účinku rozdělení (viz čl. 3 odst. 9 nařízení (EU) č. 1408/2013, č. 717/2014, 2023/2831 a 2023/2832).

Datum a místo podpisu	

Jméno a podpis osoby oprávněné zastupovat žadatele		**Razítko** (pokud je součástí podpisu žadatele)	

Údaje obsažené v tomto prohlášení budou za účelem evidence podpor malého rozsahu v souladu se zákonem č. 215/2004 Sb., o úpravě některých vztahů v oblasti veřejné podpory a o změně zákona o podpoře výzkumu a vývoje, ve znění p. p. uvedeny v Centrálním registru podpor malého rozsahu.

ZÁVĚREČNÁ ZPRÁVA S VYÚČTOVÁNÍM

dotace poskytnuté z Programu na podporu vodního hospodářství v Ústeckém kraji na období 2018 - 2025

Název projektu:	
Příjemce, IČ:	
Číslo smlouvy:	
Celkové náklady projektu:	
Schválená výše dotace:	
Závazný finanční ukazatel:	

Obecná část - popis realizace projektu a jeho zhodnocení

Termín zahájení projektu:		**Termín zahájení stavby:**	
Termín ukončení realizace projektu:		**Termín kolaudace stavby:**	

Popis realizace projektu vč. dodržování časového harmonogramu:

Kvantitativní a kvalitativní výstupy projektu:

Přínos projektu pro cílové skupiny:
Celkové zhodnocení:
Poznámky:

Přehled příjmů projektu - zdroje financování	
Poskytovatel	**Skutečné zdroje/příjmy (v Kč)**
Ústecký kraj	
Ministerstvo zemědělství	
Ministerstvo životního prostředí	
Ostatní resorty státní správy	
Kraj (jiný než Ústecký)	
Sponzorské dary, sbírky	
Vlastní zdroje	
Jiné zdroje (uveďte jaké)	
Celkové zdroje financování	

Přehled výdajů projektu (hrazené z dotace označte symbolem*)					
Č. dokladu - variabilní symbol	**Datum úhrady příjemcem**	**Dodavatel**	**Účel platby**	**Částka za doklad celkem (Kč)**	**Z toho uznatelné výdaje (Kč)**
Celkové výdaje projektu					

Vratka nevyčerpané dotace (části dotace) Pouze v případě, že dotace nebyla vyčerpána v plné výši	
Celkem vráceno (v Kč)	
Datum odeslání dotace (části) zpět na účet ÚK	
Důvod vrácení finančních prostředků:	
Poznámka:	

Celkový přehled financování projektu (zdroje - výdaje) /v Kč	
Celkové zdroje financování	
Celkové výdaje	
Z toho dotace z Programu Ústeckého kraje	
Podíl dotace na celkových nákladech/spoluúčast (v %)	
Vratka	

Prohlášení: jsme ***plátci – neplátci**** DPH. U pořízených vstupů v rámci realizace projektu ***byl – nebyl**** uplatněn nárok na odpočet DPH u příslušného správce daně v rámci realizace projektu celkem ve výši ……..…….…. Kč.

Dále prohlašujeme, že výše uvedená částka ***byla – nebyla**** zahrnuta do nákladů na realizaci projektu, v rámci kterého byla poskytnuta dotace Ústeckým krajem z Fondu vodního hospodářství a životního prostředí ÚK.

**nehodící se škrtněte*

Závěr **Osoba odpovědná za vyúčtování projektu**			
Jméno, příjmení a titul:		**Pracovní zařazení:**	
Telefon:		**Fax:**	
E-mail:			
Zástupce stvrzuje, že předložené vyúčtování dotace z Programu je úplné, správné a pravdivé:			
Místo a datum		**Jméno a podpis zástupce žadatele, razítko**	

Kritéria hodnocení	**Počet bodů**
Předmětem projektu je - výstavba kanalizace nebo ČOV, kde je již zbudován vodovod - 7 bodů - výstavba vodovodu, kde je již ČOV a kanalizace - 7 *bodů* - výstavba kanalizace nebo ČOV, kde není zbudován vodovod - *6 bodů* - výstavba vodovodu - *5 bodů* - dostavba kanalizace / intenzifikace ČOV - *5 bodů*	7/6/5
Projekt má zajištěno spolufinancování z jiného zdroje (Ministerstvo zemědělství, Státní fond životního prostředí, aj.…) - *7 bodů*	7
Projekt vodovodu je účelově navržen jako náhrada za nevyhovující zdroje pitné vody - byl vydán zákaz k užívání pitné vody – *7 bodů* - byla udělena výjimka k užívání pitné vody na základě překročení NMH ukazatele – *5 bodů* - byla udělena výjimka k užívání pitné vody na základě překročení MH ukazatele – *2 body* - došlo k náhradnímu zásobování obyvatel pitnou vodou napojených na veřejný vodovod (z důvodů sucha) – *7 bodů* - došlo k přerušované dodávce pitné vody z veřejného vodovodu z důvodů sucha – *5 bodů*	
Projekt kanalizace je (i z části) v ochranném pásmu vodních zdrojů – *1 bod*	1
Projekt je realizován ve zvláště chráněném území, přírodním parku, evropsky významné lokalitě – *1 bod*	1
Projektem dojde k napojení nových obyvatel v řešené obci, nebo jeho místní části - 100 % – 75 % – *7 bodů* - 74 % – 50 % – *5 bodů* - 49 % – 25 % – *2 bodů*	7/5/2
Žadateli nebyla v posledních 3 letech poskytnuta dotace z Programu – *1 bod*	1

Žádost o změnu projektu z Programu na podporu vodního hospodářství v Ústeckém kraji na období 2018 - 2025

*Žádat o změnu lze pouze ve **výjimečných případech** a **vždy** musí být žádost podložena relevantními důvody, které příjemci neumožnily dodržet smlouvou stanovené podmínky a povinnosti (termín, závazný ukazatel, ostatní).*

Obchodní firma/název/jméno:	
sídlo/adresa:	
IČ/RČ:	
Statutární zástupce:	
Číslo smlouvy:	
výše poskytnuté dotace:	
název projektu:	

změna se týká:

	ZÁVAZNÉHO UKAZATELE
	TERMÍNU REALIZACE PROJEKTU
	OSTATNÍ

ZÁVAZNÝ UKAZATEL	TERMÍN REALIZACE PROJEKTU	OSTATNÍ
Info: Ke změně závazného ukazatele dochází v případě, že se celkové náklady Projektu sníží oproti nákladům stanoveným smlouvou. Závazný ukazatel je podíl dotace na celkových uznatelných nákladech projektu a je pevně stanoven smlouvou o poskytnutí dotace v čl. II, odst. 6)	*Info: Ke změně termínu realizace projektu dochází zpravidla v případě, že se samotná realizace projektu prodlouží. Doba realizace je opět pevně stanovena smlouvou o poskytnutí dotace, čl. II odst. 3), 4).*	*Info: Tuto položku použijte v případě, že se změna netýká dvou předešlých změn.*

ke změně dochází z důvodu:

Žadatel bere tímto na vědomí, že v rámci žádosti o změnu projektu mohou být odborem životního prostředí a zemědělství Krajského úřadu Ústeckého kraje vyžadovány další relevantní poklady.

V……dne……	…… Razítko a podpis statutárního zástupce

ústecký kraj

VÝZVA

k podání žádostí o dotaci z Programu na podporu vodního hospodářství v Ústeckém kraji na období 2018 - 2025

pro rok 2025

1. Fond vodního hospodářství Ústeckého kraje

Na základě usnesení č. 071/9Z/2017 Zastupitelstva Ústeckého kraje ze dne 11. 12. 2017 byl zřízen Fond vodního hospodářství a životního prostředí Ústeckého kraje (dále jen „FVHŽP"), za účelem zejména poskytování dotací na podporu výstavby a obnovy vodohospodářské infrastruktury na území Ústeckého kraje dle § 88h odst. 1 vodního zákona. Zastupitelstvo Ústeckého kraje schválilo usnesením č. XXXXXXX ze dne XXXXXXX aktualizované znění Programu na podporu vodního hospodářství v Ústeckém kraji na období 2018 – 2025 (dále jen „Program").

2. Administrátor Programu

Odbor životního prostředí a zemědělství, vyzývá žadatele vymezené v čl. 2 odst. 2) Programu k podání žádostí o poskytnutí dotace z FVHŽP pro rok 2025 dle čl. 6 Programu a na předepsaných elektronických formulářích včetně povinných příloh specifikovaných v čl. 2 odst. 4) a 5) Programu.

3. Lhůta pro podání žádosti:

od 10. 1. 2025 do 14. 3. 2025 (na podatelně KÚÚK)

4. Předpokládané termíny schvalovacího řízení:

Odstranění vad žádostí na základě e-mailové zprávy	do 4. 4. 2025
Projednání žádostí v Radě Ústeckého kraje	II. Q 2025
Projednání žádostí ve Výboru pro životní prostředí ZÚK	II. Q 2025
Projednání žádostí v Zastupitelstvu Ústeckého kraje	II. Q 2025

5. Předpokládaný objem finančních prostředků Programu:

20 000 000 Kč.

Přílohy k podání žádosti:

Příloha č. 6 Programu – čestné prohlášení žadatele o podporu v režimu de minimis

- *u právnických osob doklady osvědčující právní subjektivitu žadatele o dotaci - kopie;*
- *doklady ustanovení (volba, jmenování) zástupce PO, s dokladem osvědčujícím zastoupení žadatele - kopie;*
- *doklady o přidělení IČ a rozhodnutí o registraci a přidělení DIČ - kopie;*
- *doklady o zřízení běžného účtu u peněžního ústavu (smlouva) - kopie;*
- *stavební povolení, souhlas s provedením ohlášeného stavebního záměru - kopie;*
- *projektová dokumentace (dle Programu);*
- *doklad (příslib, smlouva, rozhodnutí aj.) o kofinancování projektu z jiného zdroje (např. MŽP, SFŽP) - kopie.*

Tuto výzvu schválilo Zastupitelstvo Ústeckého kraje usnesením č. xxxxx ze dne 9. 12. 2024

Příloha č. 1

Centrum služeb pro zdravotně postižené Louny o. p. s.
Rakovnická 2502, 440 01 Louny, IČ: 27043797, tel. 415 654 308

V Lounech 23.10.2024

Krajský úřad Ústeckého kraje
Odbor sociálních věcí
Mgr. Radka Zítková

Vážená paní magistro.

Žádám o změnu rozpočtu velkého dotačního programu 2024 u našich služeb:

- ✓ Snížení dotace na pečovatelské služby o 60.000,- Kč. Jedná se o nevyčerpané mzdové prostředky (55.000,-) a prostředky na supervizi (5.000,-) s ohledem na projekt digitalizace peč. služby realizovaný ÚK.
- ✓ Částkou 60.000,- posílit mzdové limity služby odborného sociálního poradenství.

Nové limity dotací u našich služeb by po provedené změně byly následující:

Peč	5.408.100,-
Por	769.200,-
Celkem	6.177.300,-

Upravené rozpočty přikládám a věřím, že navrhované změny schválíte. Děkuji Vám předem za spolupráci.

S pozdravem

[redacted]
Eva Wiesnerová DiS.
ředitelka

Ústecký kraj

Formulář hlášení změn

Údaje o poskytovateli sociální služby*

Region	Lounsko	členění dle SPRSS (1-9)	4
IČO	27043797		
Poskytovatel	Centrum služeb pro zdravotně postižené Louny o.p.s.		
Evidenční číslo Pověření	20		
Evidenční číslo Smlouva			
Identifikátor sociální služby	7328567		
Druh sociální služby	pečovatelská služba	dle z. č. 108/2006 Sb.	
Forma sociální služby	terénní	Pobytová, ambulantní, terénní	

*Poskytovatel musí tuto stranu vždy vyplnit, strana slouží pouze pro identifikaci poskytovatele (Příjemce)

V dalších dvou listech souboru jsou vytvořeny záložky pro jednotlivé změny o poskytovateli nebo sociální službě ve složení:

1. hlášení zdrojů, změny bankovního účtu, termín zahájení realizace sociální služby
2. změna v nákladovém rozpočtu

V záložkách poskytovatel vyplní pouze ty kolonky, kterých se změna týká. Pokud poskytovatel mění rozpočet dotace, vyplní celou tabulku záložky.

Kontaktní osoba

Jméno:	Telefon: 415654308	E-mail:
Eva Wiesnerová DiS.		szdp.louny@seznam.cz

Statutární orgán

Jméno:	Podpis:	Datum:
Eva Wiesnerová DiS.	[redacted]	4.11.2024

Vyplněný formulář lze podat datovou schránkou, e-podatelnou nebo zaslat klasicky poštou na odbor sociálních věcí KÚÚK.

[redacted]

ZMĚNA V NÁKLADOVÉM ROZPOČTU SOCIÁLNÍ SLUŽBY

Příloha č. 3 Metodiky

Název organizace:	Centrum služeb pro zdravotně postižené Louny o.p.s.
IČ:	27043797
Druh sociální služby:	odborné sociální poradenství
Registrační číslo služby:	3272817

1.		2.	3.	4.	5
	Druh finančních prostředků	Požadavek na položkové čerpání celkových nákladů dle Žádosti v Kč	Požadovaná dotace (ze Žádosti) v Kč	Poskytnutá dotace ÚK na základě Smlouvy o poskytnutí dotace v Kč	Aktualizované čerpání v Kč
	CELKOVÝ OBJEM NEINVESTIČNÍCH FINANČNÍCH PROSTŘEDKŮ	1 614 234	1 512 400	709 200	769 200
druh	OSOBNÍ NÁKLADY (CELKEM)	1 228 526	1 222 463	567 063	628 063
položka	1.1. Pracovní smlouvy	1 217 726	1 217 663	565 063	625 063
položka	1.2. Dohody o pracovní činnosti	0	0	0	0
položka	1.3. Dohody o provedení práce	6 000	0	0	0
položka	1.4. Jiné osobní náklady	4 800	4 800	2 000	3 000
	PROVOZNÍ NÁKLADY (CELKEM)	385 708	289 937	142 137	141 137
druh	2.1. Dlouhodobý majetek	8 000	5 000	0	0
položka	2.1.1. Dlouhodobý nehmotný majetek	0	0	0	0
položka	2.1.2. Dlouhodobý hmotný majetek	8 000	5 000	0	0
druh	2.2. Potraviny	0	0	0	0
druh	2.3. Kancelářské potřeby	15 000	10 000	6 000	6 000
druh	2.4. Pohonné hmoty	0	0	0	0
druh	2.5. Jiné spotřebované nákupy	12 000	9 000	1 000	0
druh	2.6. Služby	344 536	263 977	133 177	133 177
položka	2.6.1. Energie	7 000	0	0	0
položka	2.6.2. Telefony, internet, poštovné, ostatní spoje	16 000	6 000	0	0
položka	2.6.3. Nájemné	44 236	33 177	33 177	33 177
položka	2.6.4. Právní a ekonomické služby	95 000	80 000	55 000	55 000
položka	2.6.5. Školení a kurzy	6 300	3 300	0	0
položka	2.6.6. Opravy a udržování	12 000	10 000	0	0
položka	2.6.7. Cestovní náhrady	14 000	7 000	0	0
položka	2.6.8. Pracovníci v přímé péči (mimo prac. poměr, DPP, DPČ)	120 000	100 000	45 000	45 000
položka	2.6.9. Ostatní pracovníci (mimo prac. poměr, DPP, DPČ)	0	0	0	0
položka	2.6.10. Jiné	30 000	24 500	0	0
druh	2.7. Odpisy	0	0	0	0
druh	2.8. Ostatní náklady	6 172	1 960	1 960	1 960

Přes provedená úsporná opatřední nedostatek finančních prostedků na mzdy odb. pracovníků -poradců. Žádáme převod dotace 60.000,- Kč z pečovatelské služby do rozpočtu odborného sociálního poradenství.

Místo a datum: Louny 4.11.2024	Jméno a podpis statutárního orgánu žadatele, razítko: Eva Wiesnerová DiS.
	[redacted]

ZMĚNA V NÁKLADOVÉM ROZPOČTU SOCIÁLNÍ SLUŽBY

Příloha č. 3 Metodiky

Název organizace:	Centrum služeb pro zdravotně postižené Louny o.p.s.
IČ:	27043797
Druh sociální služby:	pečovatelská služba
Registrační číslo služby:	7328567

1.		2.	3.	4.	5
	Druh finančních prostředků	Požadavek na položkové čerpání celkových nákladů dle Žádosti v Kč	Požadovaná dotace (ze Žádosti) v Kč	Poskytnutá dotace ÚK na základě Smlouvy o poskytnutí dotace v Kč	Aktualizované čerpání v Kč
	CELKOVÝ OBJEM NEINVESTIČNÍCH FINANČNÍCH PROSTŘEDKŮ	10 084 742	8 046 500	5 468 100	5 408 100
druh	OSOBNÍ NÁKLADY (CELKEM)	9 082 542	7 807 500	5 245 000	5 190 000
položka	1.1. Pracovní smlouvy	8 993 092	7 772 500	5 220 000	5 165 000
položka		0	0	0	0
položka	1.3. Dohody o provedení práce	54 450	0	0	0
položka	1.4. Jiné osobní náklady	35 000	35 000	25 000	25 000
	PROVOZNÍ NÁKLADY (CELKEM)	1 002 200	239 000	223 100	218 100
druh	2.1. Dlouhodobý majetek	10 000	5 000	5 000	5 000
položka	2.1.1. Dlouhodobý nehmotný majetek	0	0	0	0
položka	2.1.2. Dlouhodobý hmotný majetek	10 000	5 000	5 000	5 000
druh	2.2. Potraviny	0	0	0	0
druh	2.3. Kancelářské potřeby	25 000	10 000	10 000	10 000
druh	2.4. Pohonné hmoty	0	0	0	0
druh	2.5. Jiné spotřebované nákupy	70 000	20 000	20 000	20 000
druh	2.6. Služby	882 200	199 000	183 100	178 100
položka	2.6.1. Energie	16 600	0		0
položka	2.6.2. Telefony, internet, poštovné, ostatní spoje	40 000	0		0
položka	2.6.3. Nájemné	103 500	33 000	22 100	22 100
položka	2.6.4. Právní a ekonomické služby	230 000	145 000	145 000	145 000
položka	2.6.5. Školení a kurzy	62 100	10 000	5 000	5 000
položka	2.6.6. Opravy a udržování	20 000	6 000	6 000	6 000
položka	2.6.7. Cestovní náhrady	370 000	0	0	0
položka	2.6.8. Pracovníci v přímé péči (mimo prac. poměr, DPP, DPČ)	0	0	0	0
položka	2.6.9. Ostatní pracovníci (mimo prac. poměr, DPP, DPČ)	0	0	0	0
položka	2.6.10. Jiné	40 000	5 000	5 000	0
druh	2.7. Odpisy	0	0	0	0
druh	2.8. Ostatní náklady	15 000	5 000	5 000	5 000

Odůvodnění změny rozpočtu: Úspora mzdových prostředků z důvodu dlouhodobé pracovní neschopnosti /řešeno zástupy na DPP/. Dále úspora nákladů na supervizi s ohledem na projekt digitalizace PS realizovaný ÚK. Uspořené finanční prostředky 60.000,- Kč navrhujeme převést k posílení rozpočtu odborného sociálního poradenství.

Místo a datum: Louny 4.11.2024	Jméno a podpis statutárního orgánu žadatele, razítko: Eva Wiesnerová DiS. [redacted]

Příloha č. 2

Centrum sociálních služeb Děčín,
příspěvková organizace

Krajský úřad Ústeckého kraje
Oddělení finančního řízení,
kontroly a zřizovatelských funkcí
Velká Hradební 3118/48
400 02 Ústí nad Labem

Naše značka:
CSS 6255/2024

Vyřizuje:
Bc. Ondřej Písařík
Tel: 608 511 285
Email: ekonom@cssdecin.cz

Dne:
30.10.2024

Žádost o převod finančních prostředků obdržené dotace mezi službami

chtěli bychom touto cestou požádat o převod nevyčerpaných finančních prostředků obdržené dotace dotačního programu „*Podpora sociálních služeb v Ústeckém kraji 2024*", č. smlouvy 24/SML0339/02/SoPD/SV ze služby azylové domy ID 3811243 na službu domovy pro osoby se zdravotním postižením ID 1542857. Jedná se o částku ve výši 467 790 Kč.

S pozdravem

PhDr. Jana Skalová [redacted]

PhDr. Jana Skalová
ředitelka organizace

28. října 1155/2
405 02 Děčín I
tel. 412 591 230

IČ: 71235868
č. ú.: 78-5305490277/0100
e-mail: centrum@cssdecin.cz
www.cssdecin.cz
DS: a8kkg7e

příspěvková organizace
Statutárního města Děčín

ústecký kraj

Formulář hlášení změn

Údaje o poskytovateli sociální služby*

Region	Děčínsko	členění dle SPRSS (1-9)
IČO	71235868	
Poskytovatel	Centrum sociálních služeb Děčín, příspěvková organizace	
Evidenční číslo Pověření	24	
Evidenční číslo Smlouva	24/SML0339/02/SoPD/SV	
Identifikátor sociální služby	1542857	
Druh sociální služby	domovy pro osoby se zdravotním postižením	dle z. č. 108/2006 Sb.
Forma sociální služby	pobytová	Pobytová, ambulantní, terénní

*Poskytovatel musí tuto stranu vždy vyplnit, strana slouží pouze pro identifikaci poskytovatele (Příjemce)

V dalších dvou listech souboru jsou vytvořeny záložky pro jednotlivé změny o poskytovateli nebo sociální službě ve složení:

1. hlášení zdrojů, změny bankovního účtu, termín zahájení realizace sociální služby
2. změna v nákladovém rozpočtu

V záložkách poskytovatel vyplní pouze ty kolonky, kterých se změna týká. Pokud poskytovatel mění rozpočet dotace, vyplní celou tabulku záložky.

Kontaktní osoba

Jméno:	Telefon:	E-mail:
Bc. Písařík Ondřej	608 511 285	ekonom@cssdecin.cz

Statutární orgán

Jméno:	Podpis:	Datum:
PhDr. Skalová Jana	[redacted]	30.10.2024

Vyplněný formulář lze podat datovou schránkou, e-podatelnou nebo zaslat klasicky poštou na odbor sociálních věc

ZMĚNA V NÁKLADOVÉM ROZPOČTU SOCIÁLNÍ SLUŽBY

Příloha č. 3 Metodiky

Název organizace:	**Centrum sociálních služeb Děčín, příspěvková organizace**
IČ:	71235868
Druh sociální služby:	**domovy pro osoby se zdravotním postižením**
Registrační číslo služby:	**1542857**

1.		Druh finančních prostředků	2. Požadavek na položkové čerpání celkových nákladů dle Žádosti v Kč	3. Požadovaná dotace (ze Žádosti) v Kč	4. Poskytnutá dotace ÚK na základě Smlouvy o poskytnutí dotace v Kč	5 Aktualizované čerpání v Kč
		CELKOVÝ OBJEM NEINVESTIČNÍCH FINANČNÍCH PROSTŘEDKŮ	**20 522 260**	**9 150 325**	**4 913 900**	**5 381 690**
druh		**OSOBNÍ NÁKLADY (CELKEM)**	16 593 034	**7 711 020**	**4 913 900**	**5 381 690**
položka		**1.1. Pracovní smlouvy**	**16 011 254**	**7 711 020**	**4 913 900**	**5 381 690**
položka		**1.2. Dohody o pracovní činnosti**	90 798	**0**	**0**	**0**
položka		**1.3. Dohody o provedení práce**	8 283	**0**	**0**	**0**
položka		**1.4. Jiné osobní náklady**	**482 699**	**0**	**0**	**0**
		PROVOZNÍ NÁKLADY (CELKEM)	**3 929 226**	**1 439 305**	**0**	**0**
druh		**2.1. Dlouhodobý majetek**	737 520	355 190	**0**	**0**
položka		**2.1.1. Dlouhodobý nehmotný majetek**	0	**0**	**0**	**0**
položka		**2.1.2. Dlouhodobý hmotný majetek**	737 520	355 190	**0**	**0**
druh		**2.2. Potraviny**	791 184	**0**	**0**	**0**
druh		**2.3. Kancelářské potřeby**	19 675	**9 475**	**0**	**0**
druh		**2.4. Pohonné hmoty**	41 076	**0**	**0**	**0**
druh		**2.5. Jiné spotřebované nákupy**	571 175	**275 079**	**0**	**0**
druh		**2.6. Služby**	**1 713 492**	799 561	**0**	**0**
položka		**2.6.1. Energie**	**1 138 458**	548 280	**0**	**0**
položka		**2.6.2. Telefony, internet, poštovné, ostatní spoje**	39 097	18 829	**0**	**0**
položka		**2.6.3. Nájemné**	1 014	**0**	**0**	**0**
položka		**2.6.4. Právní a ekonomické služby**	4 774	**0**	**0**	**0**
položka		**2.6.5. Školení a kurzy**	28 565	**13 757**	**0**	**0**
položka		**2.6.6. Opravy a udržování**	43 909	**0**	**0**	**0**
položka		**2.6.7. Cestovní náhrady**	3 575	**0**	**0**	**0**
položka		**2.6.8. Pracovníci v přímé péči (mimo prac. poměr, DPP, DPČ)**	0	**0**	**0**	**0**
položka		**2.6.9. Ostatní pracovníci (mimo prac. poměr, DPP, DPČ)**	0	**0**	**0**	**0**
položka		**2.6.10. Jiné**	454 100	218 695	**0**	**0**
druh		**2.7. Odpisy**	17 929	**0**	**0**	**0**
druh		**2.8. Ostatní náklady**	37 175	**0**	**0**	**0**

Odůvodnění změny rozpočtu:

Místo a datum: V Děčíně dne 30.10.2024	Jméno a podpis statutárního orgánu žadatele, razítko: PhDr. Jana Skalová, ředitelka organizace [redacted]

ústecký kraj

Formulář hlášení změn

Údaje o poskytovateli sociální služby*

Region	Děčínsko	členění dle SPRSS (1-9)
IČO	71235868	
Poskytovatel	Centrum sociálních služeb Děčín, příspěvková organizace	
Evidenční číslo Pověření	24	
Evidenční číslo Smlouva	24/SML0339/02/SoPD/SV	
Identifikátor sociální služby	3811243	
Druh sociální služby	azylové domy	dle z. č. 108/2006 Sb.
Forma sociální služby	pobytová	Pobytová, ambulantní, terénní

*Poskytovatel musí tuto stranu vždy vyplnit, strana slouží pouze pro identifikaci poskytovatele (Příjemce)

V dalších dvou listech souboru jsou vytvořeny záložky pro jednotlivé změny o poskytovateli nebo sociální službě ve složení:

1. hlášení zdrojů, změny bankovního účtu, termín zahájení realizace sociální služby
2. změna v nákladovém rozpočtu

V záložkách poskytovatel vyplní pouze ty kolonky, kterých se změna týká. Pokud poskytovatel mění rozpočet dotace, vyplní celou tabulku záložky.

Kontaktní osoba

Jméno:	Telefon:	E-mail:
Bc. Písařík Ondřej	608 511 285	ekonom@cssdecin.cz

Statutární orgán

Jméno:	Podpis:	Datum:
PhDr. Skalová Jana	[redacted]	30.10.2024

Vyplněný formulář lze podat datovou schránkou, e-podatelnou nebo zaslat klasicky poštou na odbor sociálních věc

ZMĚNA V NÁKLADOVÉM ROZPOČTU SOCIÁLNÍ SLUŽBY

Příloha č. 3 Metodiky

Název organizace:	**Centrum sociálních služeb Děčín, příspěvková organizace**
IČ:	71235868
Druh sociální služby:	**azylové domy**
Registrační číslo služby:	**3811243**

1.		2.	3.	4.	5
Druh finančních prostředků		Požadavek na položkové čerpání celkových nákladů dle Žádosti v Kč	Požadovaná dotace (ze Žádosti) v Kč	Poskytnutá dotace ÚK na základě Smlouvy o poskytnutí dotace v Kč	Aktualizované čerpání v Kč
CELKOVÝ OBJEM NEINVESTIČNÍCH FINANČNÍCH PROSTŘEDKŮ		8 271 257	2 674 570	1 690 300	1 222 510
druh	OSOBNÍ NÁKLADY (CELKEM)	5 686 334	1 790 700	1 690 300	873 714
položka	1.1. Pracovní smlouvy	5 190 434	1 790 700	1 690 300	873 714
položka	1.2. Dohody o pracovní činnosti	104 700	0	0	0
položka	1.3. Dohody o provedení práce	176 700	0	0	0
položka	1.4. Jiné osobní náklady	214 500	0	0	0
PROVOZNÍ NÁKLADY (CELKEM)		2 584 923	883 870	0	348 796
druh	2.1. Dlouhodobý majetek	397 950	137 292	0	103 012
položka	2.1.1. Dlouhodobý nehmotný majetek	0	0	0	0
položka	2.1.2. Dlouhodobý hmotný majetek	397 950	137 292	0	103 012
druh	2.2. Potraviny	0	0	0	0
druh	2.3. Kancelářské potřeby	9 631	3 323	0	15 204
druh	2.4. Pohonné hmoty	29 498	10 177	0	0
druh	2.5. Jiné spotřebované nákupy	522 261	180 179	0	0
druh	2.6. Služby	1 586 018	546 469	0	230 580
položka	2.6.1. Energie	481 371	166 074	0	230 580
položka	2.6.2. Telefony, internet, poštovné, ostatní spoje	27 493	9 485	0	0
položka	2.6.3. Nájemné	143	0	0	0
položka	2.6.4. Právní a ekonomické služby	1 910	0	0	0
položka	2.6.5. Školení a kurzy	44 620	15 394	0	0
položka	2.6.6. Opravy a udržování	835 921	288 393	0	0
položka	2.6.7. Cestovní náhrady	7 997	2 759	0	0
položka	2.6.8. Pracovníci v přímé péči (mimo prac. poměr, DPP, DPČ)	0	0	0	0
položka	2.6.9. Ostatní pracovníci (mimo prac. poměr, DPP, DPČ)	0	0	0	0
položka	2.6.10. Jiné	186 563	64 364	0	0
druh	2.7. Odpisy	20 926	0	0	0
druh	2.8. Ostatní náklady	18 639	6 430	0	0

Odůvodnění změny rozpočtu: převod nevyčerpané části dotace mezi službami

Místo a datum: V Děčíně dne 30.10.2024	Jméno a podpis statutárního orgánu žadatele, razítko: PhDr. Jana Skalová, ředitelka organizace [redacted]

Příloha č. 3

Diakonie
Českobratrské církve evangelické

Krajský úřad Ústeckého kraje
Odbor sociálních služeb a zdravotnictví
Mgr. Radka Zítková
Velká Hradební 3118/48
400 02 Ústí nad Labem

VÁŠ DOPIS ZNAČKY / ZE DNE	NAŠE ZNAČKA	MOST
	SUAT/24–178	31. 10. 2024

Žádost o přesun finančních prostředků z AD do OSP a SAS RD

Dobrý den, paní Zítková,

žádáme tímto o přesun finančních prostředků v rámci Smlouvy o poskytnutí neinvestiční dotace na podporu sociálních služeb číslo 24/SML0348/SoPD/SV ve výši 1 100 000, - Kč ze služby azylové domy (1760842) do služby OSP (1988848) ve výši 750 000,-Kč a do služby SAS RD (2013307) ve výši 350 000,-Kč.

Odůvodnění:

Po prvním kole dofinancování v rámci dotačního titulu Podpora sociálních služeb v Ústeckém kraji 2024 jsme u registrovaných sociálních služeb OSP a SAS RD nedosáhli ani na výši dotace z roku 2023. Tato částka nestačí na dostatečné pokrytí celoročního provozu obou služeb. Z tohoto důvodu jsme podali druhou žádost na dofinancování těchto dvou služeb. V letošním roce proběhlo v naší organizaci jedenkrát navyšování mezd v reakci na zvyšování minimální mzdy. I přesto je jejich aktuální výše stále pod hranicí uznatelných mzdových nákladů. Čelíme tak tlaku ze strany pracovníků i ze strany konkurence, která srovnatelným pracovníkům v oboru nabízí mnohem více. Přesun finančních prostředků mezi těmito službami by nám pomohl k tomu, abychom zvládli provoz služby do konce roku relativně bez komplikací.

Aktuální rozpočet je vyčerpán na pokrytí nejnutnějších výdajů a samotné služby fungují ve značně úsporném režimu. Tato opakující se finanční nejistota má výrazný dopad na jistotu našich zaměstnanců, kteří se každoročně obávají o své místo a také má negativní dopad na naši schopnost poskytovat kvalitní služby, což je důvodem, proč jsme nuceni znovu žádat o dofinancování. Pravidelný nedostatek financí nás každý rok nutí soustředit se na základní přežití, což omezilo možnosti strategického rozvoje a zaměřuje pozornost vedení na zajištění základních potřeb zaměstnanců, kteří právem očekávají odpovídající ohodnocení za odvedenou práci.

Diakonie
Českobratrské církve evangelické

Obě služby se opět ocitly v kritické finanční situaci, která přetrvává navzdory předchozímu dofinancování. Opakovaně tak čelíme nedostatku prostředků potřebných k pokrytí základního chodu, zejména výdaje na mzdy, energie a nájem.

Vzhledem k tomu, že ani jedna ze služeb nemá možnost pokrýt své náklady z vlastních zdrojů a veškeré činnosti poskytuje ze zákona zdarma, žádáme o převod finančních prostředků, protože jiná možnost vzhledem k nejistému druhému kolu dofinancování neexistuje. Zaměstnanci našeho Střediska jsou pro nás na prvním místě. Pracují v organizaci, která dlouhodobě funguje v oblasti sociálních služeb, a i přes to, nemá naše organizace žádnou bonitu a každý rok bojuje o přežití.

Nedojde-li k poskytnutí potřebných finančních prostředků, hrozí reálné nebezpečí uzavření služby nebo propuštění některých zaměstnanců, což by mělo zásadní dopad na dostupnost služeb v regionu.

Jsme tak odkázáni na vaši podporu a děkujeme za pochopení a zvážení této nezbytné žádosti o převod finančních prostředků.

Převedená část dotace bude využita výhradně na mzdové náklady, což nám pomůže k adekvátnímu ohodnocení našich zaměstnanců a tím zajistí i kvalitu našich služeb.

Předem děkujeme za kladné vyřízení naší žádosti.

S pozdravem

Bc. Markéta Strížová
ředitelka

Diakonie ČCE - Středisko sociální pomoci v Mostě
Lomená 47, 434 01 Most
E-mail: most@most.diakonie.cz
Tel.: +420 476 101 261
IČO: 708 63 601
Bank. spojení: 396 295 3359 / 0800

Diakonie
Českobratrské církve evangelické

Krajský úřad Ústeckého kraje
Odbor sociálních služeb a zdravotnictví
Mgr. Radka Zítková
Velká Hradební 3118/48
400 02 Ústí nad Labem

VÁŠ DOPIS ZNAČKY / ZE DNE	NAŠE ZNAČKA	MOST
	SUMS/24–181	04. 11. 2024

Odůvodnění přesunu finančních prostředků z AD do OSP a SAS RD

Dobrý den, paní Zítková,

reaguji tímto na Váš email ze dne 01. 11. 2024. Děkujeme za možnost doplnit vysvětlení ohledně naší žádosti o přesun prostředků z Azylového domu na podporu služeb Občanské poradny a Sociální práce v ohrožených rodinách. Jak jsme již uvedli, tyto služby opakovaně čelí kritickému podfinancování, které bohužel ani první kolo letošního dofinancování zcela nevyřešilo.

V rámci Azylového domu se nám podařilo efektivním a obezřetným hospodařením ušetřit část prostředků tím, že jsme pečlivě hlídali výdaje a zaměřili se pouze na nezbytné položky. Dotací z MPSV jsme z velké části plánovali pokrýt mzdové náklady v Azylovém domě. Dovolte nám zdůraznit, že jednou z hlavních motivací bylo narovnat rozdíly ve mzdovém ohodnocení našich zaměstnanců, kteří i přes vysoké pracovní nasazení a náročnou klientelu zůstávají hluboko pod úrovní platové sféry. Podle údajů z Informačního systému o průměrném výdělku za rok 2023 dosahuje průměrná mzda pracovníků sociálních služeb v platové sféře u pobytových služeb péče částky 37.690 Kč, zatímco ve mzdové sféře, do které spadáme i my, je tato hodnota pouze 33.545 Kč – tedy o 4.145 Kč měsíčně méně. Ještě větší rozdíl je patrný u sociálních pracovníků, kde průměrný plat ve veřejné sféře činí 44.008 Kč, zatímco ve mzdové sféře pouze 39.028 Kč (a ani na tuto částku se nám nedaří dosáhnout).

Avšak vzhledem k akutnímu podfinancování OSP a SAS RD jsme se rozhodli tyto prostředky přesunout právě sem. Uvolněné prostředky budou využity výhradně na mzdové náklady v OSP a SAS RD, což podpoří udržení kvalifikovaných zaměstnanců a zachování úrovně a dostupnosti služeb pro potřebné klienty.

Náklady na další provozní náklady Azylového domu jsou nyní hrazeny z projektu POSOSUK 5 a z plateb klientek. Vzhledem k efektivnějšímu nastavení systému výběru plateb od klientek předpokládáme, že se nám do konce roku povede vybrat více než v roce 2023, což nám ušetří další zdroje na provoz AD.

Další úsporou pro provozní náklady bude i to, že se nenaplnily krizové scénáře zvyšování cen energií, se kterými jsme počítali v rozpočtu na letošní rok.

Diakonie ČCE - Středisko sociální pomoci v Mostě
Lomená 47, 434 01 Most
E-mail: most@most.diakonie.cz
Tel.: +420 476 101 261
IČO: 708 63 601
Bank. spojení: 396 295 3359 / 0800

Diakonie
Českobratrské církve evangelické

Děkujeme za pochopení a zvážení naší žádosti o převod finančních prostředků.

S pozdravem

Bc. Markéta Strížová
ředitelka

Diakonie ČCE - Středisko sociální pomoci v Mostě
Lomená 47, 434 01 Most
E-mail: most@most.diakonie.cz
Tel.: +420 476 101 261
IČO: 708 63 601
Bank. spojení: 396 295 3359 / 0800

ZMĚNA V NÁKLADOVÉM ROZPOČTU SOCIÁLNÍ SLUŽBY Příloha č. 3 Metodiky

Název organizace:	**Diakonie ČCE - Středisko sociální pomoci v Mostě**
IČ:	708 63 601
Druh sociální služby:	**azylové domy**
Registrační číslo služby:	**1760842**

1.		2.	3.	4.	5
Druh finančních prostředků		Požadavek na položkové čerpání celkových nákladů dle Žádosti v Kč	Požadovaná dotace (ze Žádosti) v Kč	Poskytnutá dotace ÚK na základě Smlouvy o poskytnutí dotace v Kč	Aktualizované čerpání v Kč
CELKOVÝ OBJEM NEINVESTIČNÍCH FINANČNÍCH PROSTŘEDKŮ		**11 781 800**	**2 263 080**	**2 263 000**	**1 163 000**
druh	**OSOBNÍ NÁKLADY (CELKEM)**	**8 982 000**	**1 871 080**	**1 871 000**	**1 163 000**
položka	**1.1. Pracovní smlouvy**	**8 732 000**	**1 840 680**	**1 840 600**	**1 163 000**
položka	**1.2. Dohody o pracovní činnosti**	**0**	**0**	**0**	**0**
položka	**1.3. Dohody o provedení práce**	**247 000**	**29 800**	**29 800**	**0**
položka	**1.4. Jiné osobní náklady**	**3 000**	**600**	**600**	**0**
	PROVOZNÍ NÁKLADY (CELKEM)	**2 799 800**	**392 000**	**392 000**	**0**
druh	**2.1. Dlouhodobý majetek**	**165 000**	**25 000**	**25 000**	**0**
položka	**2.1.1. Dlouhodobý nehmotný majetek**	**27 500**	**0**	**0**	**0**
položka	**2.1.2. Dlouhodobý hmotný majetek**	**137 500**	**25 000**	**25 000**	**0**
druh	**2.2. Potraviny**	**0**	**0**	**0**	**0**
druh	**2.3. Kancelářské potřeby**	**82 500**	**10 000**	**10 000**	**0**
druh	**2.4. Pohonné hmoty**	**22 000**	**0**	**0**	**0**
druh	**2.5. Jiné spotřebované nákupy**	**104 500**	**20 000**	**20 000**	**0**
druh	**2.6. Služby**	**1 916 300**	**332 000**	**332 000**	**0**
položka	**2.6.1. Energie**	**950 000**	**190 000**	**190 000**	**0**
položka	**2.6.2. Telefony, internet, poštovné, ostatní spoje**	**25 300**	**3 000**	**3 000**	**0**
položka	**2.6.3. Nájemné**	**262 000**	**60 000**	**60 000**	**0**
položka	**2.6.4. Právní a ekonomické služby**	**15 000**	**0**	**0**	**0**
položka	**2.6.5. Školení a kurzy**	**81 000**	**9 000**	**9 000**	**0**
položka	**2.6.6. Opravy a udržování**	**44 000**	**0**	**0**	**0**
položka	**2.6.7. Cestovní náhrady**	**33 000**	**0**	**0**	**0**
položka	**2.6.8. Pracovníci v přímé péči (mimo prac. poměr, DPP, DPČ)**	**0**	**0**	**0**	**0**
položka	**2.6.9. Ostatní pracovníci (mimo prac. poměr, DPP, DPČ)**	**0**	**0**	**0**	**0**
položka	**2.6.10. Jiné**	**506 000**	**70 000**	**70 000**	**0**
druh	**2.7. Odpisy**	**350 000**	**0**	**0**	**0**
druh	**2.8. Ostatní náklady**	**159 500**	**5 000**	**5 000**	**0**

Odůvodnění změny rozpočtu: Žádáme o přesun ze služby AD na služby OP a SP z důvodu jejich kritického podfinancování. Podrobnější odůvodnění je v přiloženém průvodním dopise.

Místo a datum: Most, 31. 10. 2024	Jméno a podpis statutárního orgánu žadatele, razítko: Bc. Markéta Strížová

ZMĚNA V NÁKLADOVÉM ROZPOČTU SOCIÁLNÍ SLUŽBY Příloha č. 3 Metodiky

Název organizace:	**Diakonie ČCE - Středisko sociální pomoci v Mostě**
IČ:	708 63 601
Druh sociální služby:	**odborné sociální poradenství**
Registrační číslo služby:	**1988848**

1.		2.	3.	4.	5
Druh finančních prostředků		Požadavek na položkové čerpání celkových nákladů dle Žádosti v Kč	Požadovaná dotace (ze Žádosti) v Kč	Poskytnutá dotace ÚK na základě Smlouvy o poskytnutí dotace v Kč	Aktualizované čerpání v Kč
CELKOVÝ OBJEM NEINVESTIČNÍCH FINANČNÍCH PROSTŘEDKŮ		**8 072 300**	**7 669 500**	**4 089 100**	**4 839 100**
druh	**OSOBNÍ NÁKLADY (CELKEM)**	**6 611 300**	**6 363 700**	**3 213 600**	**4 280 000**
položka	**1.1. Pracovní smlouvy**	**5 672 550**	**5 479 000**	**2 930 800**	**4 100 000**
položka	**1.2. Dohody o pracovní činnosti**	**795 000**	**755 300**	**0**	**50 600**
položka	**1.3. Dohody o provedení práce**	**143 750**	**129 400**	**282 800**	**129 400**
položka	**1.4. Jiné osobní náklady**	**0**	**0**	**0**	**0**
PROVOZNÍ NÁKLADY (CELKEM)		**1 461 000**	**1 305 800**	**875 500**	**559 100**
druh	**2.1. Dlouhodobý majetek**	**137 500**	**126 100**	**57 500**	**7 300**
položka	**2.1.1. Dlouhodobý nehmotný majetek**	**27 500**	**26 100**	**7 500**	**7 300**
položka	**2.1.2. Dlouhodobý hmotný majetek**	**110 000**	**100 000**	**50 000**	**0**
druh	**2.2. Potraviny**	**0**	**0**	**0**	**0**
druh	**2.3. Kancelářské potřeby**	**65 000**	**61 800**	**45 000**	**25 000**
druh	**2.4. Pohonné hmoty**	**11 000**	**10 500**	**3 000**	**0**
druh	**2.5. Jiné spotřebované nákupy**	**33 000**	**20 000**	**10 000**	**9 700**
druh	**2.6. Služby**	**1 126 500**	**1 067 400**	**745 000**	**502 100**
položka	**2.6.1. Energie**	**300 000**	**290 000**	**110 000**	**80 900**
položka	**2.6.2. Telefony, internet, poštovné, ostatní spoje**	**28 300**	**26 900**	**15 000**	**13 700**
položka	**2.6.3. Nájemné**	**375 000**	**353 800**	**350 000**	**205 000**
položka	**2.6.4. Právní a ekonomické služby**	**8 000**	**7 600**	**0**	**0**
položka	**2.6.5. Školení a kurzy**	**63 000**	**59 900**	**30 000**	**20 000**
položka	**2.6.6. Opravy a udržování**	**33 000**	**31 000**	**5 000**	**5 500**
položka	**2.6.7. Cestovní náhrady**	**39 200**	**32 200**	**15 000**	**7 000**
položka	**2.6.8. Pracovníci v přímé péči (mimo prac. poměr, DPP, DPČ)**	**0**	**0**	**0**	**0**
položka	**2.6.9. Ostatní pracovníci (mimo prac. poměr, DPP, DPČ)**	**0**	**0**	**0**	**0**
položka	**2.6.10. Jiné**	**280 000**	**266 000**	**220 000**	**170 000**
druh	**2.7. Odpisy**	**0**	**0**	**0**	**0**
druh	**2.8. Ostatní náklady**	**88 000**	**20 000**	**15 000**	**15 000**

Odůvodnění změny rozpočtu: Žádáme o přesun ze služby AD na službu OP z důvodu kritického podfinancování této služby. Podrobnější odůvodnění je v přiloženém průvodním dopise.

Místo a datum: Most, 31. 10. 2024	Jméno a podpis statutárního orgánu žadatele, razítko: Bc. Mark=ta Strížová

ZMĚNA V NÁKLADOVÉM ROZPOČTU SOCIÁLNÍ SLUŽBY

Příloha č. 3 Metodiky

Název organizace:	**Diakonie ČCE - Středisko sociální pomoci v Mostě**
IČ:	708 63 601
Druh sociální služby:	**sociálně aktivizační služby pro rodiny s dětmi**
Registrační číslo služby:	**2013307**

1.		2.	3.	4.	5
Druh finančních prostředků		Požadavek na položkové čerpání celkových nákladů dle Žádosti v Kč	Požadovaná dotace (ze Žádosti) v Kč	Poskytnutá dotace ÚK na základě Smlouvy o poskytnutí dotace v Kč	Aktualizované čerpání v Kč
CELKOVÝ OBJEM NEINVESTIČNÍCH FINANČNÍCH PROSTŘEDKŮ		**4 812 480**	**3 983 200**	**2 768 100**	**3 118 100**
druh	**OSOBNÍ NÁKLADY (CELKEM)**	**3 755 900**	**3 261 200**	**2 086 100**	**2 660 000**
položka	**1.1. Pracovní smlouvy**	**3 723 650**	**3 237 500**	**2 076 100**	**2 650 000**
položka	**1.2. Dohody o pracovní činnosti**	**0**	**0**	**0**	
položka	**1.3. Dohody o provedení práce**	**32 250**	**23 700**	**10 000**	**10 000**
položka	**1.4. Jiné osobní náklady**	**0**	**0**	**0**	**0**
PROVOZNÍ NÁKLADY (CELKEM)		**1 056 580**	**722 000**	**682 000**	**458 100**
druh	**2.1. Dlouhodobý majetek**	**87 450**	**45 400**	**45 000**	**18 200**
položka	**2.1.1. Dlouhodobý nehmotný majetek**	**21 450**	**20 400**	**20 000**	**18 200**
položka	**2.1.2. Dlouhodobý hmotný majetek**	**66 000**	**25 000**	**25 000**	**0**
druh	**2.2. Potraviny**	**0**	**0**	**0**	**0**
druh	**2.3. Kancelářské potřeby**	**33 000**	**20 000**	**15 000**	**15 000**
druh	**2.4. Pohonné hmoty**	**27 500**	**15 000**	**7 000**	**4 000**
druh	**2.5. Jiné spotřebované nákupy**	**33 000**	**10 000**	**10 000**	**5 500**
druh	**2.6. Služby**	**809 300**	**611 600**	**590 000**	**404 500**
položka	**2.6.1. Energie**	**285 000**	**180 000**	**180 000**	**85 000**
položka	**2.6.2. Telefony, internet, poštovné, ostatní spoje**	**19 800**	**18 800**	**15 000**	**14 500**
položka	**2.6.3. Nájemné**	**250 000**	**220 000**	**220 000**	**180 000**
položka	**2.6.4. Právní a ekonomické služby**	**6 000**	**0**	**0**	**0**
položka	**2.6.5. Školení a kurzy**	**45 000**	**42 800**	**25 000**	**18 000**
položka	**2.6.6. Opravy a udržování**	**22 000**	**10 000**	**10 000**	**10 000**
položka	**2.6.7. Cestovní náhrady**	**27 500**	**20 000**	**20 000**	**7 000**
položka	**2.6.8. Pracovníci v přímé péči (mimo prac. poměr, DPP, DPČ)**	**0**	**0**	**0**	**0**
položka	**2.6.9. Ostatní pracovníci (mimo prac. poměr, DPP, DPČ)**	**0**	**0**	**0**	**0**
položka	**2.6.10. Jiné**	**154 000**	**120 000**	**120 000**	**90 000**
druh	**2.7. Odpisy**	**0**	**0**	**0**	**0**
druh	**2.8. Ostatní náklady**	**66 330**	**20 000**	**15 000**	**10 900**

Odůvodnění změny rozpočtu: Žádáme o přesun ze služby AD na službu SP z důvodu kritického podfinancování této služby. Podrobnější odůvodnění je v přiloženém průvodním dopise.

Místo a datum: Most, 31. 10. 2024	Jméno a podpis statutárního orgánu žadatele, razítko: Bc. Markéta Strížová

Příloha č. 4

ústecký kraj

Formulář hlášení změn

Údaje o poskytovateli sociální služby*

Region	2 Chomutovsko	členění dle SPRSS (1-9)
IČO	70828920	
Poskytovatel	Charita Most	
Evidenční číslo Pověření	83	
Evidenční číslo Smlouva	24/SML0398/SoPD/SV	
Identifikátor sociální služby	2450357	
Druh sociální služby	**sociálně aktivizační služby pro rodiny s dětmi**	dle z. č. 108/2006 Sb.
Forma sociální služby	**terénní, ambulantní**	Pobytová, ambulantní, terénní

*Poskytovatel musí tuto stranu vždy vyplnit, strana slouží pouze pro identifikaci poskytovatele (Příjemce)

V dalších dvou listech souboru jsou vytvořeny záložky pro jednotlivé změny o poskytovateli nebo sociální službě ve složení:

1. hlášení zdrojů, změny bankovního účtu, termín zahájení realizace sociální služby
2. změna v nákladovém rozpočtu

V záložkách poskytovatel vyplní pouze ty kolonky, kterých se změna týká. Pokud poskytovatel mění rozpočet dotace, vyplní celou tabulku záložky.

Kontaktní osoba

Jméno:	Telefon:	E-mail:
Mgr. Kristián Drapák	603148127	drapak@charita-most.cz

Statutární orgán

Jméno:	Podpis:	Datum:
Mgr. Světlana Nikolova	[redacted]	29. 10. 2024

Vyplněný formulář lze podat datovou schránkou, e-podatelnou nebo zaslat klasicky poštou na odbor sociálních věc

ZMĚNA V NÁKLADOVÉM ROZPOČTU SOCIÁLNÍ SLUŽBY

Příloha č. 3 Metodiky

Název organizace:	**Charita Most**
IČ:	70828920
Druh sociální služby:	**sociálně aktivizační služby pro rodiny s dětmi**
Registrační číslo služby:	**2450357**

1. Druh finančních prostředků		2. Požadavek na položkové čerpání celkových nákladů dle Žádosti v Kč	3. Požadovaná dotace (ze Žádosti) v Kč	4. Poskytnutá dotace ÚK na základě Smlouvy o poskytnutí dotace v Kč	5 Aktualizované čerpání v Kč
	CELKOVÝ OBJEM NEINVESTIČNÍCH FINANČNÍCH PROSTŘEDKŮ	2 710 000	2 090 000	1 454 100	1 379 100
druh	**OSOBNÍ NÁKLADY (CELKEM)**	2 004 000	1 524 000	1 101 100	1 160 100
položka	**1.1. Pracovní smlouvy**	1 955 000	1 475 000	1 067 100	1 151 100
položka	**1.2. Dohody o pracovní činnosti**	20 000	20 000	5 000	0
položka	**1.3. Dohody o provedení práce**	20 000	20 000	20 000	0
položka	**1.4. Jiné osobní náklady**	9 000	9 000	9 000	9 000
	PROVOZNÍ NÁKLADY (CELKEM)	706 000	566 000	353 000	219 000
druh	**2.1. Dlouhodobý majetek**	41 000	41 000	41 000	25 000
položka	**2.1.1. Dlouhodobý nehmotný majetek**	16 000	16 000	16 000	0
položka	**2.1.2. Dlouhodobý hmotný majetek**	25 000	25 000	25 000	25 000
druh	**2.2. Potraviny**	5 000	0	0	0
druh	**2.3. Kancelářské potřeby**	25 000	10 000	10 000	10 000
druh	**2.4. Pohonné hmoty**	30 000	20 000	20 000	10 000
druh	**2.5. Jiné spotřebované nákupy**	35 000	20 000	15 000	15 000
druh	**2.6. Služby**	570 000	475 000	267 000	159 000
položka	**2.6.1. Energie**	205 000	180 000	80 000	35 000
položka	**2.6.2. Telefony, internet, poštovné, ostatní spoje**	20 000	20 000	20 000	15 000
položka	**2.6.3. Nájemné**	50 000	30 000	30 000	15 000
položka	**2.6.4. Právní a ekonomické služby**	35 000	35 000	5 000	5 000
položka	**2.6.5. Školení a kurzy**	12 000	12 000	12 000	12 000
položka	**2.6.6. Opravy a udržování**	18 000	18 000	15 000	15 000
položka	**2.6.7. Cestovní náhrady**	20 000	20 000	5 000	2 000
položka	**2.6.8. Pracovníci v přímé péči (mimo prac. poměr, DPP, DPČ)**	0	0	0	0
položka	**2.6.9. Ostatní pracovníci (mimo prac. poměr, DPP, DPČ)**	0	0	0	0
položka	**2.6.10. Jiné**	210 000	160 000	100 000	60 000
druh	**2.7. Odpisy**	0	0	0	0
druh	**2.8. Ostatní náklady**	0	0	0	0

Odůvodnění změny rozpočtu: Provádíme změnu rozpočtu dle potřeb služby. Přesouváme 75000 Kč ze Sociálně aktivizační služby pro rodiny s dětmi Jirkov (ID: 2450357) do sociální služby Odborné sociální a dluhové poradenství Chomutov (ID: 5361940) na financování pracovních smluv.

Místo a datum: V Mostě, dne 29. 10. 2024	Jméno a podpis statutárního orgánu žadatele, razítko: Mgr. Světlana Nikolova

ústecký kraj

Formulář hlášení změn

Údaje o poskytovateli sociální služby*

Region	2 Chomutovsko	členění dle SPRSS (1-9)
IČO	70828920	
Poskytovatel	Charita Most	
Evidenční číslo Pověření	83	
Evidenční číslo Smlouva	24/SML0398/SoPD/SV	
Identifikátor sociální služby	2570590	
Druh sociální služby	**nízkoprahová zařízení pro děti a mládež**	dle z. č. 108/2006 Sb.
Forma sociální služby	**terénní, ambulantní**	Pobytová, ambulantní, terénní

*Poskytovatel musí tuto stranu vždy vyplnit, strana slouží pouze pro identifikaci poskytovatele (Příjemce)

V dalších dvou listech souboru jsou vytvořeny záložky pro jednotlivé změny o poskytovateli nebo sociální službě ve složení:

1. hlášení zdrojů, změny bankovního účtu, termín zahájení realizace sociální služby
2. změna v nákladovém rozpočtu

V záložkách poskytovatel vyplní pouze ty kolonky, kterých se změna týká. Pokud poskytovatel mění rozpočet dotace, vyplní celou tabulku záložky.

Kontaktní osoba

Jméno:	Telefon:	E-mail:
Mgr. Kristián Drapák	603148127	drapak@charita-most.cz

Statutární orgán

Jméno:	Podpis:	Datum:
Mgr. Světlana Nikolova	[redacted]	29.10.2024

Vyplněný formulář lze podat datovou schránkou, e-podatelnou nebo zaslat klasicky poštou na odbor sociálních věc

ZMĚNA V NÁKLADOVÉM ROZPOČTU SOCIÁLNÍ SLUŽBY

Příloha č. 3 Metodiky

Název organizace:	**Charita Most**
IČ:	70828920
Druh sociální služby:	**nízkoprahová zařízení pro děti a mládež**
Registrační číslo služby:	**2570590**

1.		2.	3.	4.	5
	Druh finančních prostředků	**Požadavek na položkové čerpání celkových nákladů dle Žádosti v Kč**	**Požadovaná dotace (ze Žádosti) v Kč**	**Poskytnutá dotace ÚK na základě Smlouvy o poskytnutí dotace v Kč**	**Aktualizované čerpání v Kč**
	CELKOVÝ OBJEM NEINVESTIČNÍCH FINANČNÍCH PROSTŘEDKŮ	**3 612 000**	**3 362 000**	**2 500 300**	**2 425 300**
druh	**OSOBNÍ NÁKLADY (CELKEM)**	**2 934 000**	**2 694 000**	**1 882 300**	**1 946 300**
položka	**1.1. Pracovní smlouvy**	**2 880 000**	**2 640 000**	**1 843 300**	**1 932 300**
položka	**1.2. Dohody o pracovní činnosti**	**20 000**	**20 000**	**5 000**	**0**
položka	**1.3. Dohody o provedení práce**	**20 000**	**20 000**	**20 000**	**0**
položka	**1.4. Jiné osobní náklady**	**14 000**	**14 000**	**14 000**	**14 000**
	PROVOZNÍ NÁKLADY (CELKEM)	**678 000**	**668 000**	**618 000**	**479 000**
druh	**2.1. Dlouhodobý majetek**	**36 000**	**36 000**	**36 000**	**20 000**
položka	**2.1.1. Dlouhodobý nehmotný majetek**	**16 000**	**16 000**	**16 000**	**0**
položka	**2.1.2. Dlouhodobý hmotný majetek**	**20 000**	**20 000**	**20 000**	**20 000**
druh	**2.2. Potraviny**	**0**	**0**	**0**	**0**
druh	**2.3. Kancelářské potřeby**	**20 000**	**15 000**	**10 000**	**5 000**
druh	**2.4. Pohonné hmoty**	**20 000**	**20 000**	**20 000**	**15 000**
druh	**2.5. Jiné spotřebované nákupy**	**35 000**	**30 000**	**30 000**	**20 000**
druh	**2.6. Služby**	**567 000**	**567 000**	**522 000**	**419 000**
položka	**2.6.1. Energie**	**190 000**	**190 000**	**190 000**	**140 000**
položka	**2.6.2. Telefony, internet, poštovné, ostatní spoje**	**30 000**	**30 000**	**30 000**	**20 000**
položka	**2.6.3. Nájemné**	**150 000**	**150 000**	**150 000**	**130 000**
položka	**2.6.4. Právní a ekonomické služby**	**35 000**	**35 000**	**5 000**	**5 000**
položka	**2.6.5. Školení a kurzy**	**10 000**	**10 000**	**10 000**	**10 000**
položka	**2.6.6. Opravy a udržování**	**12 000**	**12 000**	**12 000**	**12 000**
položka	**2.6.7. Cestovní náhrady**	**20 000**	**20 000**	**5 000**	**2 000**
položka	**2.6.8. Pracovníci v přímé péči (mimo prac. poměr, DPP, DPČ)**	**0**	**0**	**0**	**0**
položka	**2.6.9. Ostatní pracovníci (mimo prac. poměr, DPP, DPČ)**	**0**	**0**	**0**	**0**
položka	**2.6.10. Jiné**	**120 000**	**120 000**	**120 000**	**100 000**
druh	**2.7. Odpisy**	**0**	**0**	**0**	**0**
druh	**2.8. Ostatní náklady**	**0**	**0**	**0**	**0**

Odůvodnění změny rozpočtu: Provádíme změnu rozpočtu dle potřeb služby. Přesouváme 75000 Kč z Nízkoprahového zařízení pro děti a mládež Khamoro a Zahrada (ID: 2570590) do sociální služby Odborné sociální a dluhové poradenství Chomutov (ID: 5361940) na financování pracovních smluv.

Místo a datum: V Mostě, dne 29. 10. 2024	Jméno a podpis statutárního orgánu žadatele, razítko: Mgr. Světlana Nikolova

ústecký kraj

Formulář hlášení změn

Údaje o poskytovateli sociální služby*

Region	2 Chomutovsko	členění dle SPRSS (1-9)	
IČO	70828920		
Poskytovatel	Charita Most		
Evidenční číslo Pověření	83		
Evidenční číslo Smlouva	24/SML0398/SoPD/SV		
Identifikátor sociální služby	5361940		
Druh sociální služby	**odborné sociální poradenství**		dle z. č. 108/2006 Sb.
Forma sociální služby	**terénní, ambulantní**		Pobytová, ambulantní, terénní

*Poskytovatel musí tuto stranu vždy vyplnit, strana slouží pouze pro identifikaci poskytovatele (Příjemce)

V dalších dvou listech souboru jsou vytvořeny záložky pro jednotlivé změny o poskytovateli nebo sociální službě ve složení:

1. hlášení zdrojů, změny bankovního účtu, termín zahájení realizace sociální služby
2. změna v nákladovém rozpočtu

V záložkách poskytovatel vyplní pouze ty kolonky, kterých se změna týká. Pokud poskytovatel mění rozpočet dotace, vyplní celou tabulku záložky.

Kontaktní osoba

Jméno:	Telefon:	E-mail:
Mgr. Kristián Drapák	603148127	drapak@charita-most.cz

Statutární orgán

Jméno:	Podpis:	Datum:
Mgr. Světlana Nikolova	[redacted]	29. 10. 2024

Vyplněný formulář lze podat datovou schránkou, e-podatelnou nebo zaslat klasicky poštou na odbor sociálních věc

ZMĚNA V NÁKLADOVÉM ROZPOČTU SOCIÁLNÍ SLUŽBY

Příloha č. 3 Metodiky

Název organizace:	**Charita Most**
IČ:	70828920
Druh sociální služby:	**odborné sociální poradenství**
Registrační číslo služby:	**5361940**

1.		2.	3.	4.	5
	Druh finančních prostředků	**Požadavek na položkové čerpání celkových nákladů dle Žádosti v Kč**	**Požadovaná dotace (ze Žádosti) v Kč**	**Poskytnutá dotace ÚK na základě Smlouvy o poskytnutí dotace v Kč**	**Aktualizované čerpání v Kč**
	CELKOVÝ OBJEM NEINVESTIČNÍCH FINANČNÍCH PROSTŘEDKŮ	1 902 000	1 692 000	1 064 300	1 364 300
druh	**OSOBNÍ NÁKLADY (CELKEM)**	1 498 000	1 298 000	793 300	1 165 300
položka	**1.1. Pracovní smlouvy**	1 450 000	1 250 000	760 300	1 109 300
položka	**1.2. Dohody o pracovní činnosti**	20 000	20 000	5 000	0
položka	**1.3. Dohody o provedení práce**	20 000	20 000	20 000	48 000
položka	**1.4. Jiné osobní náklady**	8 000	8 000	8 000	8 000
	PROVOZNÍ NÁKLADY (CELKEM)	404 000	394 000	271 000	199 000
druh	**2.1. Dlouhodobý majetek**	31 000	31 000	26 000	10 000
položka	**2.1.1. Dlouhodobý nehmotný majetek**	16 000	16 000	16 000	0
položka	**2.1.2. Dlouhodobý hmotný majetek**	15 000	15 000	10 000	10 000
druh	**2.2. Potraviny**	0	0	0	0
druh	**2.3. Kancelářské potřeby**	20 000	15 000	5 000	5 000
druh	**2.4. Pohonné hmoty**	20 000	20 000	20 000	2 000
druh	**2.5. Jiné spotřebované nákupy**	45 000	40 000	5 000	5 000
druh	**2.6. Služby**	288 000	288 000	215 000	177 000
položka	**2.6.1. Energie**	70 000	70 000	60 000	40 000
položka	**2.6.2. Telefony, internet, poštovné, ostatní spoje**	20 000	20 000	20 000	15 000
položka	**2.6.3. Nájemné**	50 000	50 000	40 000	30 000
položka	**2.6.4. Právní a ekonomické služby**	35 000	35 000	5 000	5 000
položka	**2.6.5. Školení a kurzy**	10 000	10 000	10 000	10 000
položka	**2.6.6. Opravy a udržování**	13 000	13 000	10 000	10 000
položka	**2.6.7. Cestovní náhrady**	10 000	10 000	5 000	2 000
položka	**2.6.8. Pracovníci v přímé péči (mimo prac. poměr, DPP, DPČ)**	0	0	0	0
položka	**2.6.9. Ostatní pracovníci (mimo prac. poměr, DPP, DPČ)**	0	0	0	0
položka	**2.6.10. Jiné**	80 000	80 000	65 000	65 000
druh	**2.7. Odpisy**	0	0	0	0
druh	**2.8. Ostatní náklady**	0	0	0	0

Odůvodnění změny rozpočtu: Provádíme změnu rozpočtu dle potřeb služby. Dofinancováváme pracovní smlouvy v Odborném sociálním a dluhovém poradenství Chomutov (ID: 5361940) ve výši 300000 Kč, přesunem ze služeb: Terénní programy (ID: 9253322) 150000 Kč, Nízkoprahové zařízení pro děti a mládež (ID: 2570590) 75000 Kč, Sociálně aktivizační služby Jirkov (ID 2450357) 75000 Kč.

Místo a datum: V Mostě, dne 29. 10. 2024	Jméno a podpis statutárního orgánu žadatele, razítko: Mgr. Světlana Nikolova [redacted]

[redacted]

ústecký kraj

Formulář hlášení změn

Údaje o poskytovateli sociální služby*

Region	2 Chomutovsko	členění dle SPRSS (1-9)	
IČO	70828920		
Poskytovatel	Charita Most		
Evidenční číslo Pověření	83		
Evidenční číslo Smlouva	24/SML0398/SoPD/SV		
Identifikátor sociální služby	9253322		
Druh sociální služby	**terénní programy**		dle z. č. 108/2006 Sb.
Forma sociální služby	**terénní**		Pobytová, ambulantní, terénní

*Poskytovatel musí tuto stranu vždy vyplnit, strana slouží pouze pro identifikaci poskytovatele (Příjemce)

V dalších dvou listech souboru jsou vytvořeny záložky pro jednotlivé změny o poskytovateli nebo sociální službě ve složení:

1. hlášení zdrojů, změny bankovního účtu, termín zahájení realizace sociální služby
2. změna v nákladovém rozpočtu

V záložkách poskytovatel vyplní pouze ty kolonky, kterých se změna týká. Pokud poskytovatel mění rozpočet dotace, vyplní celou tabulku záložky.

Kontaktní osoba

Jméno:	Telefon:	E-mail:
Mgr. Kristián Drapák	603148127	drapak@charita-most.cz

Statutární orgán

Jméno:	Podpis:	Datum:
Mgr. Světlana Nikolova	[redacted]	29. 10. 2024

Vyplněný formulář lze podat datovou schránkou, e-podatelnou nebo zaslat klasicky poštou na odbor sociálních věc

ZMĚNA V NÁKLADOVÉM ROZPOČTU SOCIÁLNÍ SLUŽBY

Příloha č. 3 Metodiky

Název organizace:	**Charita Most**
IČ:	70828920
Druh sociální služby:	**terénní programy**
Registrační číslo služby:	**9253322**

1.		2.	3.	4.	5
Druh finančních prostředků		Požadavek na položkové čerpání celkových nákladů dle Žádosti v Kč	Požadovaná dotace (ze Žádosti) v Kč	Poskytnutá dotace ÚK na základě Smlouvy o poskytnutí dotace v Kč	Aktualizované čerpání v Kč
CELKOVÝ OBJEM NEINVESTIČNÍCH FINANČNÍCH PROSTŘEDKŮ		**2 851 000**	**2 611 000**	**2 134 400**	**1 984 400**
druh	**OSOBNÍ NÁKLADY (CELKEM)**	**2 385 000**	**2 155 000**	**1 733 400**	**1 662 400**
položka	**1.1. Pracovní smlouvy**	**2 335 000**	**2 105 000**	**1 698 400**	**1 652 400**
položka	**1.2. Dohody o pracovní činnosti**	**20 000**	**20 000**	**5 000**	**0**
položka	**1.3. Dohody o provedení práce**	**20 000**	**20 000**	**20 000**	**0**
položka	**1.4. Jiné osobní náklady**	**10 000**	**10 000**	**10 000**	**10 000**
PROVOZNÍ NÁKLADY (CELKEM)		**466 000**	**456 000**	**401 000**	**322 000**
druh	**2.1. Dlouhodobý majetek**	**31 000**	**31 000**	**31 000**	**15 000**
položka	**2.1.1. Dlouhodobý nehmotný majetek**	**16 000**	**16 000**	**16 000**	**0**
položka	**2.1.2. Dlouhodobý hmotný majetek**	**15 000**	**15 000**	**15 000**	**15 000**
druh	**2.2. Potraviny**	**0**	**0**	**0**	**0**
druh	**2.3. Kancelářské potřeby**	**20 000**	**15 000**	**10 000**	**10 000**
druh	**2.4. Pohonné hmoty**	**20 000**	**20 000**	**20 000**	**15 000**
druh	**2.5. Jiné spotřebované nákupy**	**25 000**	**20 000**	**15 000**	**15 000**
druh	**2.6. Služby**	**370 000**	**370 000**	**325 000**	**267 000**
položka	**2.6.1. Energie**	**100 000**	**100 000**	**100 000**	**65 000**
položka	**2.6.2. Telefony, internet, poštovné, ostatní spoje**	**30 000**	**30 000**	**30 000**	**25 000**
položka	**2.6.3. Nájemné**	**50 000**	**50 000**	**50 000**	**45 000**
položka	**2.6.4. Právní a ekonomické služby**	**35 000**	**35 000**	**5 000**	**5 000**
položka	**2.6.5. Školení a kurzy**	**10 000**	**10 000**	**10 000**	**10 000**
položka	**2.6.6. Opravy a udržování**	**15 000**	**15 000**	**15 000**	**15 000**
položka	**2.6.7. Cestovní náhrady**	**20 000**	**20 000**	**5 000**	**2 000**
položka	**2.6.8. Pracovníci v přímé péči (mimo prac. poměr, DPP, DPČ)**	**0**	**0**	**0**	**0**
položka	**2.6.9. Ostatní pracovníci (mimo prac. poměr, DPP, DPČ)**	**0**	**0**	**0**	**0**
položka	**2.6.10. Jiné**	**110 000**	**110 000**	**110 000**	**100 000**
druh	**2.7. Odpisy**	**0**	**0**	**0**	**0**
druh	**2.8. Ostatní náklady**	**0**	**0**	**0**	**0**

Odůvodnění změny rozpočtu: Provádíme změnu rozpočtu dle potřeb služby. Přesouváme 150000 Kč z Terénních programů (ID: 9253322) do sociální služby Odborné sociální a dluhové poradenství Chomutov (ID: 5361940) na financování pracovních smluv.

Místo a datum: V Mostě, dne 29. 10. 2024	Jméno a podpis statutárního orgánu žadatele, razítko: Mgr. Světlana Nikolova

Příloha č. 5

Charita Roudnice n. L.

CHARITA Roudnice nad Labem
Riegrova 652, 413 01 Roudnice n/L

Krajský úřad Ústeckého kraje
Odbor sociálních věcí
k rukám Bc. Jany Čermákové
Velká Hradební 3118/48

400 02 Ústí nad Labem

V Roudnici nad Labem dne 29. 10. 2024.

Žádost o přesun finančních prostředků ze služby AD na služby PS, NZDM a SAS

Charita Roudnice nad Labem v roce 2024 nevyužije k realizaci sociální služby **Azylový dům** (AD) - **reg. číslo 8281324** část přidělené dotace v rámci programu **„Podpora sociálních služeb v Ústeckém kraji 2024"** – VDP. Žádáme o přesun nespotřebované částky financí do dalších sociálních služeb naší organizace: **Sociálně aktivizační služby pro rodiny s dětmi „Pod Střechou"(SAS)** - reg.číslo – 6392422, **Nízkoprahové zařízení pro děti a mládež (NZDM) - 4335678** a **Charitní pečovatelská služba Roudnice (PS)** – reg.číslo 1761469.

V rámci letošního roku došlo k úsporám finančních prostředků určených na osobní náklady a části provozních nákladů v sociální službě **Azylový dům**, na které jsme žádali finanční prostředky v rámci Programu **„Podpora sociálních služeb v Ústeckém kraji 2024"** – VDP. Úspory vznikli především v důsledku nižších nákladů a vyšších příjmů z jiných zdrojů, než jsme původně počítali.

Nespotřebované finanční prostředky využijeme v sociálních službách – PS, NZDM a SAS, kde jsme získali menší dotace, než jsme žádali a chybí nám peníze na úhradu osobních nákladů (PS, NZDM, SAS) a provozních nákladů (SAS) do konce roku.

Celková úspora financí z programu **„Podpora sociálních služeb v Ústeckém kraji 2024"** – VDP - u sociální služby Azylový dům – reg. číslo 8281324 – činí: **600 000 Kč**

žádáme o **převod dotace ve výši 600 000 Kč** na služby:

Charitní pečovatelská služba Roudnice (PS), reg.číslo - 1761469 - **330 000 Kč**
Nízkoprahové zařízení pro děti a mládež Bota (NZDM) – reg.číslo **- 4335678 – 120 000 Kč**
Soc.aktivizační služby pro rodiny s dětmi „Pod Střechou"(SAS) - reg.číslo - 6392422 – **150 000 Kč**

Předem děkuji za kladné vyřízení mé žádosti

S přátelským pozdravem

Ing. Marcela Lysáčková
ředitelka
Charita Roudnice nad Labem

[redacted]

IČ: 62769111
Tel.: 416 838 313
E-mail: charita@charitaroudnice .cz

Bankovní spojení: ČESKÁ SPOŘITELNA, a.s.
č.ú. 1002130399/0800
http://www.charitaroudnice.cz

ústecký kraj

Formulář hlášení změn

Údaje o poskytovateli sociální služby*

Region	3 (Litoměřicko)	členění dle SPRSS (1-9)
IČO	62769111	
Poskytovatel	Charita Roudnice nad Labem	
Evidenční číslo Pověření	84	
Evidenční číslo Smlouva	24/SML0399/SoPD/SV	
Identifikátor sociální služby	1761469	
Druh sociální služby	pečovatelská služba	dle z. č. 108/2006 Sb.
Forma sociální služby	terénní	Pobytová, ambulantní, terénní

*Poskytovatel musí tuto stranu vždy vyplnit, strana slouží pouze pro identifikaci poskytovatele (Příjemce)

V dalších dvou listech souboru jsou vytvořeny záložky pro jednotlivé změny o poskytovateli nebo sociální službě ve složení:

1. hlášení zdrojů, změny bankovního účtu, termín zahájení realizace sociální služby
2. změna v nákladovém rozpočtu

V záložkách poskytovatel vyplní pouze ty kolonky, kterých se změna týká. Pokud poskytovatel mění rozpočet dotace, vyplní celou tabulku záložky.

Kontaktní osoba

Jméno:	Telefon:	E-mail:
Ing.Marcela Lysáčková	731878278	lysackova@charitaroudnice.cz

Statutární orgán

Jméno:	Podpis:	Datum:
Ing.Marcela Lysáčková	[redacted]	30.10.2024

Vyplněný formulář lze podat datovou schránkou, e-podatelnou nebo zaslat klasicky poštou na odbor sociálních v

ZMĚNA V NÁKLADOVÉM ROZPOČTU SOCIÁLNÍ SLUŽBY

Příloha č. 3 Metodiky

Název organizace:	Charita Roudnice nad Labem
IČ:	62769111
Druh sociální služby:	pečovatelská služba
Registrační číslo služby:	1761469

1. Druh finančních prostředků		2. Požadavek na položkové čerpání celkových nákladů dle Žádosti v Kč	3. Požadovaná dotace (ze Žádosti) v Kč	4. Poskytnutá dotace ÚK na základě Smlouvy o poskytnutí dotace v Kč	5 Aktualizované čerpání v Kč
CELKOVÝ OBJEM NEINVESTIČNÍCH FINANČNÍCH PROSTŘEDKŮ		2 535 050	2 087 050	1 489 300	1 819 300
druh	OSOBNÍ NÁKLADY (CELKEM)	2 251 050	1 882 050	1 359 800	1 691 800
položka	1.1. Pracovní smlouvy	2 251 050	1 882 050	1 359 800	1 691 800
položka	1.2. Dohody o pracovní činnosti	0	0	0	0
položka	1.3. Dohody o provedení práce	0	0	0	0
položka	1.4. Jiné osobní náklady	0	0	0	0
	PROVOZNÍ NÁKLADY (CELKEM)	284 000	205 000	129 500	127 500
druh	2.1. Dlouhodobý majetek	4 000	0	0	0
položka	2.1.1. Dlouhodobý nehmotný majetek	2 000	0	0	0
položka	2.1.2. Dlouhodobý hmotný majetek	2 000	0	0	0
druh	2.2. Potraviny	0	0	0	0
druh	2.3. Kancelářské potřeby	2 000	2 000	0	0
druh	2.4. Pohonné hmoty	65 000	33 000	25 000	25 000
druh	2.5. Jiné spotřebované nákupy	3 000	3 000	0	0
druh	2.6. Služby	174 500	160 500	98 000	96 000
položka	2.6.1. Energie	10 000	9 000	0	0
položka	2.6.2. Telefony, internet, poštovné, ostatní spoje	16 500	16 500	15 000	15 000
položka	2.6.3. Nájemné	5 000	5 000	5 000	5 000
položka	2.6.4. Právní a ekonomické služby	78 000	78 000	70 000	70 000
položka	2.6.5. Školení a kurzy	15 000	15 000	0	0
položka	2.6.6. Opravy a udržování	22 000	17 000	0	0
položka	2.6.7. Cestovní náhrady	1 000	0	0	0
položka	2.6.8. Pracovníci v přímé péči (mimo prac. poměr, DPP, DPČ)	0	0	0	0
položka	2.6.9. Ostatní pracovníci (mimo prac. poměr, DPP, DPČ)	0	0	0	0
položka	2.6.10. Jiné	27 000	20 000	8 000	6 000
druh	2.7. Odpisy	29 000	0	0	0
druh	2.8. Ostatní náklady	6 500	6 500	6 500	6 500

Odůvodnění změny rozpočtu: Z důvodu nižší získané dotace na službu PS chceme navýšit celkovou dotaci a rozpočet o 330 000 Kč z prostředků určených na AD - celá částka půjde na osobní náklady - navyšujeme položku 1.1. Pracovní smlouvy, abychom mohli do konce roku dofinancovat mzdy, na které nám chybí finanční prostředky. Z provozních nákladů PS jsme ušetřili u položky 2.6.10. Jiné (2 000 Kč), které přesouváme na mzdy do položky 1.1. Pracovní smlouvy.

Místo a datum: Roudnice nad Labem, 30.10.2024

Jméno a podpis s [redacted] ová, ředitelka

[redacted]

ústecký kraj

Formulář hlášení změn

Údaje o poskytovateli sociální služby*

Region	3 (Litoměřicko)	členění dle SPRSS (1-9)
IČO	62769111	
Poskytovatel	Charita Roudnice nad Labem	
Evidenční číslo Pověření	84	
Evidenční číslo Smlouva	24/SML0399/SoPD/SV	
Identifikátor sociální služby	4335678	
Druh sociální služby	nízkoprahové zařízení pro děti a mládež	dle z. č. 108/2006 Sb.
Forma sociální služby	terénní, ambulantní	Pobytová, ambulantní, terénní

*Poskytovatel musí tuto stranu vždy vyplnit, strana slouží pouze pro identifikaci poskytovatele (Příjemce)

V dalších dvou listech souboru jsou vytvořeny záložky pro jednotlivé změny o poskytovateli nebo sociální službě ve složení:

1. hlášení zdrojů, změny bankovního účtu, termín zahájení realizace sociální služby
2. změna v nákladovém rozpočtu

V záložkách poskytovatel vyplní pouze ty kolonky, kterých se změna týká. Pokud poskytovatel mění rozpočet dotace, vyplní celou tabulku záložky.

Kontaktní osoba

Jméno:	Telefon:	E-mail:
Ing. Marcela Lysáčková	731878278	lysackova@charitaroudnice.cz

Statutární orgán

Jméno:	Podpis:	Datum:
Ing. Marcela Lysáčková	[redacted]	30.10.2024

Vyplněný formulář lze podat datovou schránkou, e-podatelnou nebo zaslat klasicky poštou na odbor sociálních v

ZMĚNA V NÁKLADOVÉM ROZPOČTU SOCIÁLNÍ SLUŽBY

Příloha č. 3 Metodiky

Název organizace:	Charita Roudnice nad Labem
IČ:	62769111
Druh sociální služby:	nízkoprahové zařízení pro děti a mládež
Registrační číslo služby:	4335678

1. Druh finančních prostředků		2. Požadavek na položkové čerpání celkových nákladů dle žádosti v Kč	3. Požadovaná dotace (ze žádosti) v Kč	4. Poskytnutá dotace ÚK na základě Smlouvy o poskytnutí dotace v Kč	5. Aktualizované čerpání v Kč
CELKOVÝ OBJEM NEINVESTIČNÍCH FINANČNÍCH PROSTŘEDKŮ		3 959 000	3 704 280	3 148 000	3 268 000
druh	OSOBNÍ NÁKLADY (CELKEM)	3 465 133	3 233 780	2 734 000	2 883 038
položka	1.1. Pracovní smlouvy	3 465 133	3 233 780	2 734 000	2 883 038
položka	1.2. Dohody o pracovní činnosti	0	0	0	0
položka	1.3. Dohody o provedení práce	0	0	0	0
položka	1.4. Jiné osobní náklady	0	0	0	0
PROVOZNÍ NÁKLADY (CELKEM)		493 867	470 500	414 000	384 962
druh	2.1. Dlouhodobý majetek	12 100	0	0	0
položka	2.1.1. Dlouhodobý nehmotný majetek	9 100	0	0	0
položka	2.1.2. Dlouhodobý hmotný majetek	3 000	0	0	0
druh	2.2. Potraviny	0	0	0	0
druh	2.3. Kancelářské potřeby	6 000	6 000	3 000	3 500
druh	2.4. Pohonné hmoty	0	0	0	0
druh	2.5. Jiné spotřebované nákupy	20 000	20 000	10 000	6 000
druh	2.6. Služby	444 767	433 500	391 000	365 462
položka	2.6.1. Energie	220 000	220 000	200 000	192 000
položka	2.6.2. Telefony, internet, poštovné, ostatní spoje	21 000	21 000	21 000	19 500
položka	2.6.3. Nájemné	267	0	0	0
položka	2.6.4. Právní a ekonomické služby	125 000	125 000	115 000	110 772
položka	2.6.5. Školení a kurzy	15 000	15 000	15 000	10 190
položka	2.6.6. Opravy a udržování	2 500	2 500	0	0
položka	2.6.7. Cestovní náhrady	1 000	1 000	0	0
položka	2.6.8. Pracovníci v přímé péči (mimo prac. poměr, DPP, DPČ)	0	0	0	0
položka	2.6.9. Ostatní pracovníci (mimo prac. poměr, DPP, DPČ)	0	0	0	0
položka	2.6.10. Jiné	60 000	49 000	40 000	33 000
druh	2.7. Odpisy	0	0	0	0
druh	2.8. Ostatní náklady	11 000	11 000	10 000	10 000

Odůvodnění změny rozpočtu: Z důvodu nižší získané dotace na službu NZDM chceme navýšit celkovou dotaci a rozpočet o 120 000 Kč z prostředků určených na AD - celá částka půjde na osobní náklady - navyšujeme položku 1.1. Pracovní smlouvy, abychom mohli do konce roku dofinancovat mzdy, na které nám chybí finanční prostředky. Zároveň jsme z provozních nákladů NZDM ušetřili prostředky v celkové výši 29 038 Kč - úspora u položek: 2.6.10 Jiné (7 000 Kč), 2.6.5. Školení (4 810), 2.6.4. Ekonom.služby (4 228), 2.6.2 Telefony, interne,.. (1 500), 2.6.1 Energie (8 000) a 2.5. Spotřebované nákupy (4 000). Jedině na položce 2.3. Kancelářské potřeby došlo k navýšení (o 500 Kč). Částku přesouváme na mzdy do položky 1.1.

Místo a datum: Roudnice nad Labem, 30.10.2024	Jméno a podpis statutárního orgánu žadatele, razítko: Ing. Marcela Lysáčková, ředitelka
	[redacted]

[redacted]

ústecký kraj

Formulář hlášení změn

Údaje o poskytovateli sociální služby*

Region	3 (Litoměřicko)	členění dle SPRSS (1-9)
IČO	62769111	
Poskytovatel	Charita Roudnice nad Labem	
Evidenční číslo Pověření	84	
Evidenční číslo Smlouva	24/SML0399/SoPD/SV	
Identifikátor sociální služby	6392422	
Druh sociální služby	sociálně aktivizační služby pro rodiny s dětmi	dle z. č. 108/2006 Sb.
Forma sociální služby	terénní, ambulantní	Pobytová, ambulantní, terénní

*Poskytovatel musí tuto stranu vždy vyplnit, strana slouží pouze pro identifikaci poskytovatele (Příjemce)

V dalších dvou listech souboru jsou vytvořeny záložky pro jednotlivé změny o poskytovateli nebo sociální službě ve složení:

1. hlášení zdrojů, změny bankovního účtu, termín zahájení realizace sociální služby
2. změna v nákladovém rozpočtu

V záložkách poskytovatel vyplní pouze ty kolonky, kterých se změna týká. Pokud poskytovatel mění rozpočet dotace, vyplní celou tabulku záložky.

Kontaktní osoba

Jméno:	Telefon:	E-mail:
Ing. Marcela Lysáčková	731878278	lysackova@charitaroudnice.cz

Statutární orgán

Jméno:	Podpis:	Datum:
Ing. Marcela Lysáčková	[redacted]	30.10. 2024

Vyplněný formulář lze podat datovou schránkou, e-podatelnou nebo zaslat klasicky poštou na odbor sociálních v

ZMĚNA V NÁKLADOVÉM ROZPOČTU SOCIÁLNÍ SLUŽBY

Příloha č. 3 Metodiky

Název organizace:	Charita Roudnice nad Labem
IČ:	62769111
Druh sociální služby:	sociálně aktivizační služby pro rodiny s dětmi
Registrační číslo služby:	6392422

1.		2.	3.	4.	5
Druh finančních prostředků		Požadavek na položkové čerpání celkových nákladů dle žádosti v Kč	Požadovaná dotace (ze žádosti) v Kč	Poskytnutá dotace ÚK na základě Smlouvy o poskytnutí dotace v Kč	Aktualizované čerpání v Kč
CELKOVÝ OBJEM NEINVESTIČNÍCH FINANČNÍCH PROSTŘEDKŮ		2 580 000	2 410 000	1 736 100	1 886 100
druh	OSOBNÍ NÁKLADY (CELKEM)	2 233 630	2 076 500	1 457 600	1 592 100
položka	1.1. Pracovní smlouvy	1 976 899	1 836 200	1 307 600	1 492 100
položka	1.2. Dohody o pracovní činnosti	256 731	240 300	150 000	100 000
položka	1.3. Dohody o provedení práce	0	0	0	0
položka	1.4. Jiné osobní náklady	0	0	0	0
	PROVOZNÍ NÁKLADY (CELKEM)	346 370	333 500	278 500	294 000
druh	2.1. Dlouhodobý majetek	5 500	0	0	0
položka	2.1.1. Dlouhodobý nehmotný majetek	2 500	0	0	0
položka	2.1.2. Dlouhodobý hmotný majetek	3 000	0	0	0
druh	2.2. Potraviny	0	0	0	0
druh	2.3. Kancelářské potřeby	3 500	3 500	2 500	3 500
druh	2.4. Pohonné hmoty	3 000	3 000	0	0
druh	2.5. Jiné spotřebované nákupy	12 000	5 000	3 000	3 213
druh	2.6. Služby	315 370	315 000	267 000	281 287
položka	2.6.1. Energie	190 000	190 000	150 000	157 000
položka	2.6.2. Telefony, internet, poštovné, ostatní spoje	19 000	19 000	18 000	18 000
položka	2.6.3. Nájemné	370	0	0	0
položka	2.6.4. Právní a ekonomické služby	54 000	54 000	54 000	72 684
položka	2.6.5. Školení a kurzy	13 000	13 000	12 000	15 103
položka	2.6.6. Opravy a udržování	3 000	3 000	0	0
položka	2.6.7. Cestovní náhrady	1 000	1 000	0	0
položka	2.6.8. Pracovníci v přímé péči (mimo prac. poměr, DPP, DPČ)	0	0	0	0
položka	2.6.9. Ostatní pracovníci (mimo prac. poměr, DPP, DPČ)	0	0	0	0
položka	2.6.10. Jiné	35 000	35 000	33 000	18 500
druh	2.7. Odpisy	0	0	0	0
druh	2.8. Ostatní náklady	7 000	7 000	6 000	6 000

Odůvodnění změny rozpočtu: Z důvodu získané nižší dotace na službu SAS chceme navýšit celkovou dotaci a rozpočet o 150 000 Kč z prostředků určených na AD - částka 134 500 Kč půjde na osobní náklady - navyšujeme položku 1.1. Pracovní smlouvy, abychom mohli dofinancovat mzdy a částka 15 500 Kč na provozní náklady, kde nám rovněž chybí část peněz. Aktualizované čerpání rozpočtu provozních nákladů vychází z reálných nákladů, které budou do konce roku - položka 2.6.10. se snižuje, ostatní položky 2.6.5 Školení, 2.6.4 Poradenské a ek.služby, 2.6.1 Energie, 2.5. Spotřebné nákupy a 2.3 Kancleářské potřeby se navyšují dle skutečnosti. Rovněž položka 1.2. se snižuje.

Místo a datum: Roudnice nad Labem, 30.10.2024	Jméno a podpis statutárního orgánu žadatele, razítko: Ing. Marcela Lysáčková, ředitelka

[redacted]

[redacted]

ústecký kraj

Formulář hlášení změn

Údaje o poskytovateli sociální služby*

Region	3 (Litoměřicko)	členění dle SPRSS (1-9)
IČO	62769111	
Poskytovatel	Charita Roudnice nad Labem	
Evidenční číslo Pověření	84	
Evidenční číslo Smlouva	24/SML0399/SoPD/SV	
Identifikátor sociální služby	8281324	
Druh sociální služby	azylové domy	dle z. č. 108/2006 Sb.
Forma sociální služby	pobytová	Pobytová, ambulantní, terénní

*Poskytovatel musí tuto stranu vždy vyplnit, strana slouží pouze pro identifikaci poskytovatele (Příjemce)

V dalších dvou listech souboru jsou vytvořeny záložky pro jednotlivé změny o poskytovateli nebo sociální službě ve složení:

1. hlášení zdrojů, změny bankovního účtu, termín zahájení realizace sociální služby
2. změna v nákladovém rozpočtu

V záložkách poskytovatel vyplní pouze ty kolonky, kterých se změna týká. Pokud poskytovatel mění rozpočet dotace, vyplní celou tabulku záložky.

Kontaktní osoba

Jméno:	Telefon:	E-mail:
Ing. Marcela Lysáčková	731878278	lysackova@charitaroudnice.cz

Statutární orgán

Jméno:	Podpis:	Datum:
Ing. Marcela Lysáčková	[redacted]	30.10. 2024

Vyplněný formulář lze podat datovou schránkou, e-podatelnou nebo zaslat klasicky poštou na odbor sociálních v

ZMĚNA V NÁKLADOVÉM ROZPOČTU SOCIÁLNÍ SLUŽBY

Příloha č. 3 Metodiky

Název organizace:	Charita Roudnice nad Labem
IČ:	62769111
Druh sociální služby:	azylové domy
Registrační číslo služby:	8281324

1. Druh finančních prostředků	2. Požadavek na položkové čerpání celkových nákladů dle žádosti v Kč	3. Požadovaná dotace (ze žádosti) v Kč	4. Poskytnutá dotace ÚK na základě Smlouvy o poskytnutí dotace v Kč	5. Aktualizované čerpání v Kč
CELKOVÝ OBJEM NEINVESTIČNÍCH FINANČNÍCH PROSTŘEDKŮ	6 974 000	1 448 930	1 448 900	848 900
druh OSOBNÍ NÁKLADY (CELKEM)	5 384 000	1 031 930	1 031 900	619 000
položka 1.1. Pracovní smlouvy	5 248 000	1 031 930	1 031 900	619 000
položka 1.2. Dohody o pracovní činnosti	0	0	0	0
položka 1.3. Dohody o provedení práce	136 000	0	0	0
položka 1.4. Jiné osobní náklady	0	0	0	0
PROVOZNÍ NÁKLADY (CELKEM)	1 590 000	417 000	417 000	229 900
druh 2.1. Dlouhodobý majetek	92 000	0	0	0
položka 2.1.1. Dlouhodobý nehmotný majetek	4 000	0	0	0
položka 2.1.2. Dlouhodobý hmotný majetek	88 000	0	0	0
druh 2.2. Potraviny	1 000	0	0	0
druh 2.3. Kancelářské potřeby	9 000	0	0	0
druh 2.4. Pohonné hmoty	0	0	0	0
druh 2.5. Jiné spotřebované nákupy	90 000	0	0	0
druh 2.6. Služby	1 337 000	417 000	417 000	229 900
položka 2.6.1. Energie	460 000	225 000	225 000	200 000
položka 2.6.2. Telefony, internet, poštovné, ostatní spoje	40 000	0	0	0
položka 2.6.3. Nájemné	0	0	0	0
položka 2.6.4. Právní a ekonomické služby	240 000	100 000	100 000	29 900
položka 2.6.5. Školení a kurzy	25 000	0	0	0
položka 2.6.6. Opravy a udržování	320 000	0	0	0
položka 2.6.7. Cestovní náhrady	2 000	0	0	0
položka 2.6.8. Pracovníci v přímé péči (mimo prac. poměr, DPP, DPČ)	0	0	0	0
položka 2.6.9. Ostatní pracovníci (mimo prac. poměr, DPP, DPČ)	0	0	0	0
položka 2.6.10. Jiné	250 000	92 000	92 000	0
druh 2.7. Odpisy	44 000	0	0	0
druh 2.8. Ostatní náklady	17 000	0	0	0

Odůvodnění změny rozpočtu: V rozpočtu sociální služby AD došlo k úspoře provozních a osobních nákladů - v celkové výši ve výši 600 000 Kč - tyto finance převádíme na sociální služby PS, NZDM a SAS. V rámci osobních nákladů došlo k úspoře na položce 1.1 Pracovní smlouvy o 412 900 Kč a u provozních nákladů celkem 187 100 Kč - nevyužili jsme částku 92 000 Kč na položce 2.6.10. Jiné, máme úsporu i na položce 2.6.4 Ekon.služby - 70 100 Kč a položce 2.6.1 Enegie 25 000 Kč. Náklady na položkách byli nižší než jsme počítali a využili jsme finance na jejich úhradu z jiných zdrojů.

Místo a datum: Roudnice nad Labem, 30.10.2024	Jméno a podpis statutárního orgánu žadatele, razítko: Ing. Marcela Lysáčková, ředitelka

[redacted]

[redacted]

Příloha č. 6

Charita Rumburk

5. listopadu 2024

Žádost - oprava

Číslo smlouvy: 24/SML0400/SoPD/SV

Dobrý den,

předkládám vám žádost Charity Rumburk k převodu finančních prostředků obdržené dotace mezi službami, které obdržela v rámci programu" Podpora sociálních služeb Ústeckém kraji 2024" a také žádost o změny v položkovém čerpání dotace podpořených služeb.

Konkrétně žádám o převod dotace ve výši 246.118.- Kč ze sociální služby ID č. 7222807 (nízkoprahová zařízení pro děti a mládež) na sociální službu ID č. 4291907 (odborné sociální poradenství).

Identifikátor služby:	Druh služby:	Přidělená dotace:	Úprava dotace:	Upravená výše dotace
7222807	Nízkoprahová zařízení pro děti a mládež	1.888.800,-	-246.118,-	1.642.682,-
6349343	Sociálně aktivizační služby pro rodiny s dětmi	625.000,-	0,-	625.000,-
4291907	Odborné sociální poradenství	493.100,-	+246.118,-	739.218,-
Celkem poskytnuto:		3.006.900,-	0,-	3.006.900,-

S úctou

Martina Škodová, DiS.,
ředitel

Příloha č. 4.3 (Změna v nákladovém rozpočtu jednotl. sociálních služeb)

[redacted]

Charita Rumburk
Sukova 1055/24
408 01 Rumburk

Tel.: 412 384 744
e-mail: rediel@charitarumburk.cz
www.charitarumburk.cz

bankovní spojení: ČS, a.s.
č. ú.: 0922863339/0800
IČO: 46797572

ústecký kraj

Formulář hlášení změn

Údaje o poskytovateli sociální služby*

Region	1	členění dle SPRSS (1-9)
IČO	46797572	
Poskytovatel	Charita Rumburk	
Evidenční číslo Pověření	85	
Evidenční číslo Smlouva	24/SML0400/SoPD/SV	
Identifikátor sociální služby	4291907	
Druh sociální služby	odborné sociální poradenství	dle z. č. 108/2006 Sb.
Forma sociální služby	ambulantní	Pobytová, ambulantní, terénní

*Poskytovatel musí tuto stranu vždy vyplnit, strana slouží pouze pro identifikaci poskytovatele (Příjemce)

V dalších dvou listech souboru jsou vytvořeny záložky pro jednotlivé změny o poskytovateli nebo sociální službě ve složení:

1. hlášení zdrojů, změny bankovního účtu, termín zahájení realizace sociální služby
2. změna v nákladovém rozpočtu

V záložkách poskytovatel vyplní pouze ty kolonky, kterých se změna týká. Pokud poskytovatel mění rozpočet dotace, vyplní celou tabulku záložky.

Kontaktní osoba

Jméno:	Telefon:	E-mail:
Škodová Martina	732170481	reditel@charitarumburk.cz

Statutární orgán

Jméno:	Podpis:	Datum:
Škodová Martina		05.11.2024

Vyplněný formulář lze podat datovou schránkou, e-podatelnou nebo zaslat klasicky poštou na odbor sociálních vě

[redacted]

ZMĚNA V NÁKLADOVÉM ROZPOČTU SOCIÁLNÍ SLUŽBY

Příloha č. 3 Metodiky

Název organizace:	**Charita Rumburk**
IČ:	46797572
Druh sociální služby:	**odborné sociální poradenství**
Registrační číslo služby:	**4291907**

1.		2.	3.	4.	5
Druh finančních prostředků		Požadavek na položkové čerpání celkových nákladů dle Žádosti v Kč	Požadovaná dotace (ze Žádosti) v Kč	Poskytnutá dotace ÚK na základě Smlouvy o poskytnutí dotace v Kč	Aktualizované čerpání v Kč
CELKOVÝ OBJEM NEINVESTIČNÍCH FINANČNÍCH PROSTŘEDKŮ		**932 577**	**857 565**	**493 100**	**739 218**
druh	**OSOBNÍ NÁKLADY (CELKEM)**	**760 458**	**744 425**	**493 100**	**637 078**
položka	**1.1. Pracovní smlouvy**	**760 458**	**744 425**	**493 100**	**637 077,50**
položka	**1.2. Dohody o pracovní činnosti**	**0**	**0**	**0**	**0,00**
položka	**1.3. Dohody o provedení práce**	**0**	**0**	**0**	**0,00**
položka	**1.4. Jiné osobní náklady**	**0**	**0**	**0**	**0,00**
PROVOZNÍ NÁKLADY (CELKEM)		**172 119**	**113 140**	**0**	**102 141**
druh	**2.1. Dlouhodobý majetek**	**6 000**	**2 000**	**0**	**2 000**
položka	**2.1.1. Dlouhodobý nehmotný majetek**	**0**	**0**	**0**	**0,00**
položka	**2.1.2. Dlouhodobý hmotný majetek**	**6 000**	**2 000**	**0**	**2 000,00**
druh	**2.2. Potraviny**	**0**		**0**	**0,00**
druh	**2.3. Kancelářské potřeby**	**3 000**	**3 000**	**0**	**3 000,00**
druh	**2.4. Pohonné hmoty**	**0**	**0**	**0**	**0,00**
druh	**2.5. Jiné spotřebované nákupy**	**800**	**500**	**0**	**800,00**
druh	**2.6. Služby**	**153 784**	**107 640**	**0**	**96 341**
položka	**2.6.1. Energie**	**72 000**	**60 240**	**0**	**60 240,00**
položka	**2.6.2. Telefony, internet, poštovné, ostatní spoje**	**6 200**	**3 000**	**0**	**3 000,00**
položka	**2.6.3. Nájemné**	**53**	**0**	**0**	**0,00**
položka	**2.6.4. Právní a ekonomické služby**	**7 500**	**6 500**	**0**	**0,00**
položka	**2.6.5. Školení a kurzy**	**17 780**	**13 400**	**0**	**8 890,00**
položka	**2.6.6. Opravy a udržování**	**21 000**	**2 000**	**0**	**2 000,00**
položka	**2.6.7. Cestovní náhrady**	**3 000**	**500**	**0**	**500,00**
položka	**2.6.8. Pracovníci v přímé péči (mimo prac. poměr, DPP, DPČ)**	**0**	**0**	**0**	**0,00**
položka	**2.6.9. Ostatní pracovníci (mimo prac. poměr, DPP, DPČ)**	**0**	**0**	**0**	**0,00**
položka	**2.6.10. Jiné**	**26 251**	**22 000**	**0**	**21 710,50**
druh	**2.7. Odpisy**	**0**	**0**	**0**	**0,00**
druh	**2.8. Ostatní náklady**	**8 535**	**0**	**0**	**0,00**

Odůvodnění změny rozpočtu: Změna v rozpočtu nemá vliv na poskytované služby vč. kapacity. Došlo jen k přesunu mezi položkami rozpočtu v souvislosti s nárůsty cen. Převodem části dotace, tedy v tomto případě jejím navýšením, organizace kompenzuje dotaci dle Smlouvy, která je nižší něž požadovaná/potřebná dotace na provoz služby.Ke změnám v úvazcích pracovníků v přímé práci nedošlo. Také došlo k úspoře položky vzdělávání oproti plánovanému čerpání nákladů

Místo a datum: V Rumburku 5. listopadu 2024	Jméno a podpis statutárního orgánu žadatele, razítko: Martina Škodová, DiS., ředitel [redacted]

ústecký kraj

Formulář hlášení změn

Údaje o poskytovateli sociální služby*

Region	1	členění dle SPRSS (1-9)	
IČO	46797572		
Poskytovatel	Charita Rumburk		
Evidenční číslo Pověření	85		
Evidenční číslo Smlouva	24/SML0400/SoPD/SV		
Identifikátor sociální služby	6349343		
Druh sociální služby	sociálně aktivizační služby pro rodiny s dětmi	dle z. č. 108/2006 Sb.	
Forma sociální služby	ambulantní, terénní	Pobytová, ambulantní, terénní	

*Poskytovatel musí tuto stranu vždy vyplnit, strana slouží pouze pro identifikaci poskytovatele (Příjemce)

V dalších dvou listech souboru jsou vytvořeny záložky pro jednotlivé změny o poskytovateli nebo sociální službě ve složení:

1. hlášení zdrojů, změny bankovního účtu, termín zahájení realizace sociální služby
2. změna v nákladovém rozpočtu

V záložkách poskytovatel vyplní pouze ty kolonky, kterých se změna týká. Pokud poskytovatel mění rozpočet dotace, vyplní celou tabulku záložky.

Kontaktní osoba

Jméno:	Telefon:	E-mail:
Škodová Martina	732170481	reditel@charitarumburk.cz

Statutární orgán

Jméno:	Podpis:	Datum:
Škodová Martina		05.11.2024

Vyplněný formulář lze podat datovou schránkou, e-podatelnou nebo zaslat klasicky poštou na odbor sociálních vě

[redacted]

ZMĚNA V NÁKLADOVÉM ROZPOČTU SOCIÁLNÍ SLUŽBY

Příloha č. 3 Metodiky

Název organizace:	**Charita Rumburk**
IČ:	46797572
Druh sociální služby:	**sociálně aktivizační služby pro rodiny s dětmi**
Registrační číslo služby:	**6349343**

1.		2.	3.	4.	5
Druh finančních prostředků		Požadavek na položkové čerpání celkových nákladů dle Žádosti v Kč	Požadovaná dotace (ze Žádosti) v Kč	Poskytnutá dotace ÚK na základě Smlouvy o poskytnutí dotace v Kč	Aktualizované čerpání v Kč
CELKOVÝ OBJEM NEINVESTIČNÍCH FINANČNÍCH PROSTŘEDKŮ		738 019	678 577	625 000	625 000
druh	**OSOBNÍ NÁKLADY (CELKEM)**	614 737	578 137	556 138	533 744
položka	1.1. Pracovní smlouvy	614 737	578 137	556 138	533 744,00
položka	1.2. Dohody o pracovní činnosti	0	0	0	0,00
položka	1.3. Dohody o provedení práce	0	0	0	0,00
položka	1.4. Jiné osobní náklady	0	0	0	0,00
	PROVOZNÍ NÁKLADY (CELKEM)	123 282	100 440	68 862	91 256
druh	2.1. Dlouhodobý majetek	0	0	0	0
položka	2.1.1. Dlouhodobý nehmotný majetek	0	0	0	0,00
položka	2.1.2. Dlouhodobý hmotný majetek	0	0	0	0,00
druh	2.2. Potraviny	0	0	0	0,00
druh	2.3. Kancelářské potřeby	3 000	3 000	3 000	3 000,00
druh	2.4. Pohonné hmoty	0	0	0	0,00
druh	2.5. Jiné spotřebované nákupy	1 100	800	800	1 100,00
druh	2.6. Služby	115 504	96 640	65 062	87 156
položka	2.6.1. Energie	72 000	64 240	32 662	62 300,00
položka	2.6.2. Telefony, internet, poštovné, ostatní spoje	6 200	5 500	5 500	5 860,00
položka	2.6.3. Nájemné	53	0	0	0,00
položka	2.6.4. Právní a ekonomické služby	7 500	6 500	6 500	0,00
položka	2.6.5. Školení a kurzy	12 000	8 000	8 000	5 580,00
položka	2.6.6. Opravy a udržování	3 000	3 000	3 000	3 000,00
položka	2.6.7. Cestovní náhrady	10 500	5 400	5 400	6 165,00
položka	2.6.8. Pracovníci v přímé péči (mimo prac. poměr, DPP, DPČ)	0	0	0	0,00
položka	2.6.9. Ostatní pracovníci (mimo prac. poměr, DPP, DPČ)	0	0	0	0,00
položka	2.6.10. Jiné	4 251	4 000	4 000	4 251,00
druh	2.7. Odpisy	0	0	0	0,00
druh	2.8. Ostatní náklady	3 678	0	0	0,00

Odůvodnění změny rozpočtu: Změna v rozpočtu nemá vliv na poskytované služby vč. kapacity. Došlo jen k úspoře položky vzdělávání oproti plánovanému čerpání nákladů a zvýšení čerpání nákladů na energie.

Místo a datum: V Rumburku 5. listopadu 2024	Jméno a podpis statutárního orgánu žadatele, razítko: Martina Škodová, DiS., ředitel
	[redacted]

ústecký kraj

Formulář hlášení změn

Údaje o poskytovateli sociální služby*

Region	1	členění dle SPRSS (1-9)	
IČO	46797572		
Poskytovatel	Charita Rumburk		
Evidenční číslo Pověření	85		
Evidenční číslo Smlouva	24/SML0400/SoPD/SV		
Identifikátor sociální služby	7222807		
Druh sociální služby	nízkoprahová zařízení pro děti a mládež		dle z. č. 108/2006 Sb.
Forma sociální služby	ambulantní, terénní		Pobytová, ambulantní, terénní

*Poskytovatel musí tuto stranu vždy vyplnit, strana slouží pouze pro identifikaci poskytovatele (Příjemce)

V dalších dvou listech souboru jsou vytvořeny záložky pro jednotlivé změny o poskytovateli nebo sociální službě ve složení:

1. hlášení zdrojů, změny bankovního účtu, termín zahájení realizace sociální služby
2. změna v nákladovém rozpočtu

V záložkách poskytovatel vyplní pouze ty kolonky, kterých se změna týká. Pokud poskytovatel mění rozpočet dotace, vyplní celou tabulku záložky.

Kontaktní osoba

Jméno:	Telefon:	E-mail:
Škodová Martina	732170481	reditel@charitarumburk.cz

Statutární orgán

Jméno:	Podpis:	Datum:
Škodová Martina		05.11.2024

Vyplněný formulář lze podat datovou schránkou, e-podatelnou nebo zaslat klasicky poštou na odbor sociálních vě

[redacted]

ZMĚNA V NÁKLADOVÉM ROZPOČTU SOCIÁLNÍ SLUŽBY

Příloha č. 3 Metodiky

Název organizace:	**Charita Rumburk**
IČ:	46797572
Druh sociální služby:	**nízkoprahová zařízení pro děti a mládež**
Registrační číslo služby:	**7222807**

1.		2.	3.	4.	5
Druh finančních prostředků		Požadavek na položkové čerpání celkových nákladů dle Žádosti v Kč	Požadovaná dotace (ze Žádosti) v Kč	Poskytnutá dotace ÚK na základě Smlouvy o poskytnutí dotace v Kč	Aktualizované čerpání v Kč
CELKOVÝ OBJEM NEINVESTIČNÍCH FINANČNÍCH PROSTŘEDKŮ		2 078 277	1 912 000	1 888 800	1 642 682
druh	**OSOBNÍ NÁKLADY (CELKEM)**	1 835 604	1 731 120	1 707 920	1 482 712
položka	1.1. Pracovní smlouvy	1 835 604	1 731 120	1 707 920	1 482 712,00
položka	1.2. Dohody o pracovní činnosti	0	0	0	0,00
položka	1.3. Dohody o provedení práce	0	0	0	0,00
položka	1.4. Jiné osobní náklady	0	0	0	0,00
PROVOZNÍ NÁKLADY (CELKEM)		242 673	180 880	180 880	159 970
druh	2.1. Dlouhodobý majetek	10 000	0	0	0
položka	2.1.1. Dlouhodobý nehmotný majetek	0	0	0	0,00
položka	2.1.2. Dlouhodobý hmotný majetek	10 000	0	0	0,00
druh	2.2. Potraviny	0	0	0	0,00
druh	2.3. Kancelářské potřeby	6 000	6 000	6 000	6 000,00
druh	2.4. Pohonné hmoty	0	0	0	0,00
druh	2.5. Jiné spotřebované nákupy	2 400	400	400	400,00
druh	2.6. Služby	211 474	174 480	174 480	153 570,00
položka	2.6.1. Energie	144 000	120 000	120 000	120 000,00
položka	2.6.2. Telefony, internet, poštovné, ostatní spoje	12 400	11 000	11 000	11 070,00
položka	2.6.3. Nájemné	105	0	0	0,00
položka	2.6.4. Právní a ekonomické služby	15 000	13 800	13 800	0,00
položka	2.6.5. Školení a kurzy	16 500	15 180	15 180	8 000,00
položka	2.6.6. Opravy a udržování	6 000	3 000	3 000	3 000,00
položka	2.6.7. Cestovní náhrady	2 000	1 000	1 000	1 000,00
položka	2.6.8. Pracovníci v přímé péči (mimo prac. poměr, DPP, DPČ)	0	0	0	0,00
položka	2.6.9. Ostatní pracovníci (mimo prac. poměr, DPP, DPČ)	0	0	0	0,00
položka	2.6.10. Jiné	15 469	10 500	10 500	10 500,00
druh	2.7. Odpisy	0	0	0	0,00
druh	2.8. Ostatní náklady	12 799	0	0	0,00

Odůvodnění změny rozpočtu: Změna v rozpočtu nemá vliv na poskytované služby vč. kapacity. Organizaci se však nepodařilo zajistit spolufinancování v požadované výši. Došlo jen k přesunu mezi položkami rozpočtu v souvislosti s nárůsty cen. Organizaci se nepodařilo zajistit soc. pracovníka na 1ú.Došlo k úspoře v některých položkách rozpočtu (školení, právní služby- počítáme s vratkou části dotace).

Místo a datum: V Rumburku 5. listopadu 2024	Jméno a podpis statutárního orgánu žadatele, razítko: Martina Škodová, DiS., ředitel
	[redacted]

Příloha č. 7

Charita Ústí nad Labem

Charita Ústí nad Labem
Štefanikova 246/1, 400 01 Ústí nad Labem
tel: +420 731 402 494, +420 731 632 986
e-mail: charita@charitausti.cz
www.charitausti.cz

22. října 2024, Ústí nad Labem

ŽÁDOST O ZMĚNU NÁKLADOVÝCH ROZPOČTŮ 2024

Vážení,

žádáme tímto o následující přesuny a změny v nákladových rozpočtech sociálních služeb v rámci dotačního programu „Podpora sociálních služeb v Ústeckém kraji 2024", č. smlouvy 24/SML0403/SoPD/SV:

Noclehárna Samaritán – ID 3831791:

- Přesunutí částky 247 660 Kč na další služby (79 tis do Centra pomoci Samaritán., 168 660 do SAS Ovečka)
- Ve službě se podařilo získat navíc z jiných zdrojů 100 000 Kč.
- Reálná výše nákladových položek „mzdy" a „energie" byla nižší oproti plánované výši – konkrétně 100 000 Kč ve mzdách a 47 660 Kč v energiích. Úspora mezd vznikla nemocností zaměstnanců a krátkodobým výpadkem u jedné pozici (pracovník v sociálních službách). U energií nedošlo k očekávanému navýšení jednotkové ceny.

Centrum pomoci Samaritán – ID 2145028:

- Dofinancování služby ve výši 79 000 Kč z jiných služeb (79 tis. z Noclehárny)
- V položce „mzdy" schází částka 79 000 Kč z důvodu nižší dotace oproti požadavku

Centrum služeb pro rodinu – ID 3255982:

- Přesunutí částky 40 000 Kč na další služby poskytovatele (10 tis. do Klubu Lucerna, 30 tis. do NZDM Tykadlo)
- Snížení částky na energie (ve výši 20 000 Kč – reálná výše byla nižší oproti plánované – nedošlo k očekávanému navýšení jednotkové ceny)
- Došlo ke snížení nákladů na pronájem tiskáren - odkup

NZDM Klub Lucerna – ID 3125201:

- Dofinancování služby ve výši 110 000 Kč z jiných služeb (100 tis. z Terénních programů, 10 tis z Centra služeb pro rodinu)
- V položce „mzdy" jsme v plánovaném rozpočtu žádali o 200 000 Kč více, než jsme dostali, i přes snahu ušetřit, nám stále chybí 110 000 Kč na dofinancování položky.

NZDM Tykadlo – ID 9288131:

- Dofinancování služby ve výši 30 000 Kč (30tis. z Centra služeb pro rodinu)
- Došlo k inflačnímu zvýšení nájemného za rok 2024 (+ 10,7%).

Sociálně aktivizační služby pro rodiny s dětmi Ovečka – ID 6631017:

- Dofinancování služby ve výši 168 660 Kč (z Noclehárny)
- V žádosti o dotaci na r. 2024 jsme žádali o 164 000 Kč více. Tyto prostředky nám nyní na mzdy scházejí.

- Došlo i ke zvýšení nájemného z důvodu inflace (10,7%) a k vyšší spotřebě energie oproti plánu (7 000 Kč)

Terénní programy – ID 9832613:

- Přesunutí částky 100 000 Kč na další služby poskytovatele (100 tis. do Klubu Lucerna)
- Ve službě „terénní programy" došlo k problému s personálním obsazením pozice sociálního pracovníka (nutnost pozici obsadit sníženým úvazkem) a k vyšší nemocnosti / OČR zaměstnankyň – snížení položky „mzdy" o 100 000 Kč.

V Ústí nad Labem dne 22. 10. 2024



ZMĚNA V NÁKLADOVÉM ROZPOČTU SOCIÁLNÍ SLUŽBY

Příloha č. 3 Metodiky

Název organizace:	**Charita Ústí nad Labem**
IČ:	44225512
Druh sociální služby:	**Terénní programy**
Registrační číslo služby:	**9832613**

1.		2.	3.	4.	5
	Druh finančních prostředků	**Požadavek na položkové čerpání celkových nákladů dle Žádosti v Kč**	**Požadovaná dotace (ze Žádosti) v Kč**	**Poskytnutá dotace ÚK na základě Smlouvy o poskytnutí dotace v Kč**	**Aktualizované čerpání v Kč**
	CELKOVÝ OBJEM NEINVESTIČNÍCH FINANČNÍCH PROSTŘEDKŮ	1 485 520	1 409 520	1 225 100	1 125 100
druh	**OSOBNÍ NÁKLADY (CELKEM)**	1 312 520	1 312 520	1 136 100	1 036 100
položka	**1.1. Pracovní smlouvy**	1 308 120	1 308 120	1 132 100	1 032 100
položka	**1.2. Dohody o pracovní činnosti**				
položka	**1.3. Dohody o provedení práce**				
položka	**1.4. Jiné osobní náklady**	4 400	4 400	4 000	4 000
	PROVOZNÍ NÁKLADY (CELKEM)	173 000	97 000	89 000	89 000
druh	**2.1. Dlouhodobý majetek**	8 000	4 000	3 000	3 000
položka	**2.1.1. Dlouhodobý nehmotný majetek**	3 000	1 000	1 000	1 000
položka	**2.1.2. Dlouhodobý hmotný majetek**	5 000	3 000	2 000	2 000
druh	**2.2. Potraviny**				
druh	**2.3. Kancelářské potřeby**	1 500			
druh	**2.4. Pohonné hmoty**				
druh	**2.5. Jiné spotřebované nákupy**	4 000	1 500	1 000	1 000
druh	**2.6. Služby**	159 500	91 500	85 000	85 000
položka	**2.6.1. Energie**	66 000	45 000	45 000	45 000
položka	**2.6.2. Telefony, internet, poštovné, ostatní spoje**	5 000	5 000	5 000	5 000
položka	**2.6.3. Nájemné**	53 000	12 000	12 000	12 000
položka	**2.6.4. Právní a ekonomické služby**	12 000	10 000	8 000	8 000
položka	**2.6.5. Školení a kurzy**	6 000	5 000	3 000	3 000
položka	**2.6.6. Opravy a udržování**	11 500	8 500	6 000	6 000
položka	**2.6.7. Cestovní náhrady**	1 000	1 000	1 000	1 000
položka	**2.6.8. Pracovníci v přímé péči (mimo prac. poměr, DPP, DPČ)**				
položka	**2.6.9. Ostatní pracovníci (mimo prac. poměr, DPP, DPČ)**				
položka	**2.6.10. Jiné**	5 000	5 000	5 000	5 000
druh	**2.7. Odpisy**				
druh	**2.8. Ostatní náklady**				

Odůvodnění změny rozpočtu: - Přesunutí částky 100 000 Kč na další služby poskytovatele (100 tis. do Klubu Lucerna)
- Ve službě „terénní programy" došlo k problému s personálním obsazením pozice sociálního pracovníka (nutnost pozici obsadit sníženým úvazkem) a k vyšší nemocnosti / OČR zaměstnankyň – snížení položky „mzdy" o 100 000 Kč.

Místo a datum:	Jméno a podpis statutárního orgá
Ústí nad Labem, 22.10.2024	Bc. Martina Jonášová, MB

ZMĚNA V NÁKLADOVÉM ROZPOČTU SOCIÁLNÍ SLUŽBY

Příloha č. 3 Metodiky

Název organizace:	**Charita Ústí nad Labem**
IČ:	44225512
Druh sociální služby:	**SAS Ovečka**
Registrační číslo služby:	**6631017**

1.		2.	3.	4.	5
	Druh finančních prostředků	**Požadavek na položkové čerpání celkových nákladů dle Žádosti v Kč**	**Požadovaná dotace (ze Žádosti) v Kč**	**Poskytnutá dotace ÚK na základě Smlouvy o poskytnutí dotace v Kč**	**Aktualizované čerpání v Kč**
	CELKOVÝ OBJEM NEINVESTIČNÍCH FINANČNÍCH PROSTŘEDKŮ	1 541 260	1 441 760	1 270 100	1 438 760
druh	**OSOBNÍ NÁKLADY (CELKEM)**	1 259 260	1 259 260	1 094 600	1 256 260
položka	1.1. Pracovní smlouvy	1 254 660	1 254 660	1 090 600	1 252 260
položka	1.2. Dohody o pracovní činnosti				
položka	1.3. Dohody o provedení práce				
položka	1.4. Jiné osobní náklady	4 600	4 600	4 000	4 000
	PROVOZNÍ NÁKLADY (CELKEM)	282 000	182 500	175 500	182 500
druh	2.1. Dlouhodobý majetek	14 000	14 000	12 000	14 000
položka	2.1.1. Dlouhodobý nehmotný majetek	4 000	4 000	4 000	4 000
položka	2.1.2. Dlouhodobý hmotný majetek	10 000	10 000	8 000	10 000
druh	2.2. Potraviny				
druh	2.3. Kancelářské potřeby	4 000	4 000	4 000	4 000
druh	2.4. Pohonné hmoty				
druh	2.5. Jiné spotřebované nákupy	5 500	5 500	5 500	5 500
druh	2.6. Služby	258 500	159 000	154 000	159 000
položka	2.6.1. Energie	115 000	53 000	53 000	53 000
položka	2.6.2. Telefony, internet, poštovné, ostatní spoje	7 500	7 500	7 500	7 500
položka	2.6.3. Nájemné	95 000	57 500	57 500	57 500
položka	2.6.4. Právní a ekonomické služby	8 500	8 500	8 500	8 500
položka	2.6.5. Školení a kurzy	15 000	15 000	10 000	15 000
položka	2.6.6. Opravy a udržování	11 000	11 000	11 000	11 000
položka	2.6.7. Cestovní náhrady	500	500	500	500
položka	2.6.8. Pracovníci v přímé péči (mimo prac. poměr, DPP, DPČ)				
položka	2.6.9. Ostatní pracovníci (mimo prac. poměr, DPP, DPČ)				
položka	2.6.10. Jiné	6 000	6 000	6 000	6 000
druh	2.7. Odpisy				
druh	2.8. Ostatní náklady				

Odůvodnění změny rozpočtu: - Dofinancování služby ve výši 168 660 Kč (z Noclehárny)
- V žádosti o dotaci na r. 2024 jsme žádali o 164 000 Kč více. Tyto prostředky nám nyní na mzdy scházejí.
- Došlo i ke zvýšení nájemného z důvodu inflace (10,7%) a k vyšší spotřebě energie oproti plánu (7 000 Kč)

Místo a datum:	Jméno a podpis statutárního org
Ústí nad Labem, 22.10.2024	Bc. Martina Jonášová, M

[redacted]

ZMĚNA V NÁKLADOVÉM ROZPOČTU SOCIÁLNÍ SLUŽBY

Příloha č. 3 Metodiky

Název organizace:	**Charita Ústí nad Labem**
IČ:	44225512
Druh sociální služby:	**NZDM Tykadlo**
Registrační číslo služby:	**9288131**

1.		2.	3.	4.	5
Druh finančních prostředků		Požadavek na položkové čerpání celkových nákladů dle Žádosti v Kč	Požadovaná dotace (ze Žádosti) v Kč	Poskytnutá dotace ÚK na základě Smlouvy o poskytnutí dotace v Kč	Aktualizované čerpání v Kč
	CELKOVÝ OBJEM NEINVESTIČNÍCH FINANČNÍCH PROSTŘEDKŮ	1 198 600	1 117 600	944 400	974 400
druh	OSOBNÍ NÁKLADY (CELKEM)	901 100	901 100	750 400	780 400
položka	1.1. Pracovní smlouvy	897 600	897 600	747 400	777 400
položka	1.2. Dohody o pracovní činnosti				
položka	1.3. Dohody o provedení práce				
položka	1.4. Jiné osobní náklady	3 500	3 500	3 000	3 000
	PROVOZNÍ NÁKLADY (CELKEM)	297 500	216 500	194 000	194 000
druh	2.1. Dlouhodobý majetek	8 000	8 000	6 000	6 000
položka	2.1.1. Dlouhodobý nehmotný majetek	3 000	3 000	3 000	3 000
položka	2.1.2. Dlouhodobý hmotný majetek	5 000	5 000	3 000	3 000
druh	2.2. Potraviny				
druh	2.3. Kancelářské potřeby	2 000	2 000	1 000	1 000
druh	2.4. Pohonné hmoty				
druh	2.5. Jiné spotřebované nákupy	4 500	4 500	3 000	3 000
druh	2.6. Služby	283 000	202 000	184 000	184 000
položka	2.6.1. Energie	107 000	56 000	56 000	56 000
položka	2.6.2. Telefony, internet, poštovné, ostatní spoje	5 500	5 500	5 500	5 500
položka	2.6.3. Nájemné	125 000	95 000	95 000	95 000
položka	2.6.4. Právní a ekonomické služby	8 000	8 000	8 000	8 000
položka	2.6.5. Školení a kurzy	12 000	12 000	8 000	8 000
položka	2.6.6. Opravy a udržování	14 000	14 000	5 000	5 000
položka	2.6.7. Cestovní náhrady	500	500	500	500
položka	2.6.8. Pracovníci v přímé péči (mimo prac. poměr, DPP, DPČ)				
položka	2.6.9. Ostatní pracovníci (mimo prac. poměr, DPP, DPČ)				
položka	2.6.10. Jiné	11 000	11 000	6 000	6 000
druh	2.7. Odpisy				
druh	2.8. Ostatní náklady				

Odůvodnění změny rozpočtu: - Dofinancování služby ve výši 30 000 Kč (30tis. z Centra služeb pro rodinu)
- Došlo k inflačnímu zvýšení nájemného za rok 2024 (+ 10,7%).

Místo a datum:	Jméno a podpis statutárního
Ústí nad Labem, 22.10.2024	Bc. Martina Jonášo[redacted]

ZMĚNA V NÁKLADOVÉM ROZPOČTU SOCIÁLNÍ SLUŽBY

Příloha č. 3 Metodiky

Název organizace:	**Charita Ústí nad Labem**
IČ:	44225512
Druh sociální služby:	**Klub Lucerna**
Registrační číslo služby:	**3125201**

1.		2.	3.	4.	5
Druh finančních prostředků		Požadavek na položkové čerpání celkových nákladů dle Žádosti v Kč	Požadovaná dotace (ze Žádosti) v Kč	Poskytnutá dotace ÚK na základě Smlouvy o poskytnutí dotace v Kč	Aktualizované čerpání v Kč
CELKOVÝ OBJEM NEINVESTIČNÍCH FINANČNÍCH PROSTŘEDKŮ		2 315 200	2 192 200	1 888 800	1 998 800
druh	OSOBNÍ NÁKLADY (CELKEM)	1 868 200	1 868 200	1 607 800	1 717 800
položka	1.1. Pracovní smlouvy	1 861 200	1 861 200	1 601 800	1 711 800
položka	1.2. Dohody o pracovní činnosti				
položka	1.3. Dohody o provedení práce				
položka	1.4. Jiné osobní náklady	7 000	7 000	6 000	6 000
PROVOZNÍ NÁKLADY (CELKEM)		447 000	324 000	281 000	281 000
druh	2.1. Dlouhodobý majetek	14 000	14 000	8 000	8 000
položka	2.1.1. Dlouhodobý nehmotný majetek	4 000	4 000	4 000	4 000
položka	2.1.2. Dlouhodobý hmotný majetek	10 000	10 000	4 000	4 000
druh	2.2. Potraviny				
druh	2.3. Kancelářské potřeby	2 500	2 500	2 000	2 000
druh	2.4. Pohonné hmoty				
druh	2.5. Jiné spotřebované nákupy	7 500	7 500	7 000	7 000
druh	2.6. Služby	423 000	300 000	264 000	264 000
položka	2.6.1. Energie	178 000	93 000	93 000	93 000
položka	2.6.2. Telefony, internet, poštovné, ostatní spoje	10 500	10 500	10 000	10 000
položka	2.6.3. Nájemné	165 000	127 000	115 000	115 000
položka	2.6.4. Právní a ekonomické služby	16 000	16 000	15 000	15 000
položka	2.6.5. Školení a kurzy	11 000	11 000	10 000	10 000
položka	2.6.6. Opravy a udržování	30 000	30 000	10 000	10 000
položka	2.6.7. Cestovní náhrady	1 000	1 000	1 000	1 000
položka	2.6.8. Pracovníci v přímé péči (mimo prac. poměr, DPP, DPČ)				
položka	2.6.9. Ostatní pracovníci (mimo prac. poměr, DPP, DPČ)				
položka	2.6.10. Jiné	11 500	11 500	10 000	10 000
druh	2.7. Odpisy				
druh	2.8. Ostatní náklady				

Odůvodnění změny rozpočtu: - Dofinancování služby ve výši 110 000 Kč z jiných služeb (100 tis. z Terénních programů, 10 tis z Centra služeb pro rodinu)
- V položce „mzdy" jsme v plánovaném rozpočtu žádali o 200 000 Kč více, než jsme dostali, i přes snahu ušetřit, nám stále chybí 110 000 Kč na dofinancování položky.

Místo a datum:	Jméno a podpis statutárního or
Ústí nad Labem, 22.10.2024	Bc. Martina Jonášová,

[redacted]

ZMĚNA V NÁKLADOVÉM ROZPOČTU SOCIÁLNÍ SLUŽBY

Příloha č. 3 Metodiky

Název organizace:	**Charita Ústí nad Labem**
IČ:	44225512
Druh sociální služby:	**Centrum služeb pro rodinu SAS**
Registrační číslo služby:	**3255982**

1.		2.	3.	4.	5
	Druh finančních prostředků	**Požadavek na položkové čerpání celkových nákladů dle Žádosti v Kč**	**Požadovaná dotace (ze Žádosti) v Kč**	**Poskytnutá dotace ÚK na základě Smlouvy o poskytnutí dotace v Kč**	**Aktualizované čerpání v Kč**
	CELKOVÝ OBJEM NEINVESTIČNÍCH FINANČNÍCH PROSTŘEDKŮ	1 598 800	1 483 800	1 157 400	1 117 400
druh	**OSOBNÍ NÁKLADY (CELKEM)**	1 245 300	1 245 300	948 900	948 900
položka	**1.1. Pracovní smlouvy**	1 240 800	1 240 800	945 900	945 900
položka	**1.2. Dohody o pracovní činnosti**				
položka	**1.3. Dohody o provedení práce**				
položka	**1.4. Jiné osobní náklady**	4 500	4 500	3 000	3 000
	PROVOZNÍ NÁKLADY (CELKEM)	353 500	238 500	208 500	168 500
druh	**2.1. Dlouhodobý majetek**	14 000	14 000	12 000	12 000
položka	**2.1.1. Dlouhodobý nehmotný majetek**	4 000	4 000	4 000	4 000
položka	**2.1.2. Dlouhodobý hmotný majetek**	10 000	10 000	8 000	8 000
druh	**2.2. Potraviny**				
druh	**2.3. Kancelářské potřeby**	2 500	2 500	2 000	2 000
druh	**2.4. Pohonné hmoty**				
druh	**2.5. Jiné spotřebované nákupy**	5 500	5 500	5 000	5 000
druh	**2.6. Služby**	331 500	216 500	189 500	149 500
položka	**2.6.1. Energie**	125 000	45 000	40 000	20 000
položka	**2.6.2. Telefony, internet, poštovné, ostatní spoje**	6 500	6 500	6 500	6 500
položka	**2.6.3. Nájemné**	131 000	96 000	87 000	67 000
položka	**2.6.4. Právní a ekonomické služby**	13 000	13 000	10 000	10 000
položka	**2.6.5. Školení a kurzy**	14 000	14 000	10 000	10 000
položka	**2.6.6. Opravy a udržování**	30 000	30 000	25 000	25 000
položka	**2.6.7. Cestovní náhrady**	1 000	1 000	1 000	1 000
položka	**2.6.8. Pracovníci v přímé péči (mimo prac. poměr, DPP, DPČ)**				
položka	**2.6.9. Ostatní pracovníci (mimo prac. poměr, DPP, DPČ)**				
položka	**2.6.10. Jiné**	11 000	11 000	10 000	10 000
druh	**2.7. Odpisy**				
druh	**2.8. Ostatní náklady**				

Odůvodnění změny rozpočtu: - Přesunutí částky 40 000 Kč na další služby poskytovatele (10 tis. do Klubu Lucerna, 30 tis. do NZDM Tykadlo)
- Snížení částky na energie (ve výši 20 000 Kč – reálná výše byla nižší oproti plánované – nedošlo k očekávanému navýšení jednotkové ceny)
- Došlo ke snížení nákladů na pronájem tiskáren - odkup

Místo a datum:	Jméno a podpis statutárního
Ústí nad Labem, 22.10.2024	Bc. Martina Jonášov[redacted]

ZMĚNA V NÁKLADOVÉM ROZPOČTU SOCIÁLNÍ SLUŽBY

Příloha č. 3 Metodiky

Název organizace:	Charita Ústí nad Labem
IČ:	44225512
Druh sociální služby:	Centrum pomoci Samaritán
Registrační číslo služby:	2145028

1.		2.	3.	4.	5
	Druh finančních prostředků	Požadavek na položkové čerpání celkových nákladů dle Žádosti v Kč	Požadovaná dotace (ze Žádosti) v Kč	Poskytnutá dotace ÚK na základě Smlouvy o poskytnutí dotace v Kč	Aktualizované čerpání v Kč
	CELKOVÝ OBJEM NEINVESTIČNÍCH FINANČNÍCH PROSTŘEDKŮ	2 982 560	2 743 060	2 596 000	2 675 000
druh	OSOBNÍ NÁKLADY (CELKEM)	2 258 560	2 228 560	2 091 500	2 170 500
položka	1.1. Pracovní smlouvy	2 221 560	2 221 560	2 084 500	2 163 500
položka	1.2. Dohody o pracovní činnosti				
položka	1.3. Dohody o provedení práce				
položka	1.4. Jiné osobní náklady	37 000	7 000	7 000	7 000
	PROVOZNÍ NÁKLADY (CELKEM)	724 000	514 500	504 500	504 500
druh	2.1. Dlouhodobý majetek	25 000	23 000	18 000	18 000
položka	2.1.1. Dlouhodobý nehmotný majetek	5 000	3 000	3 000	3 000
položka	2.1.2. Dlouhodobý hmotný majetek	20 000	20 000	15 000	15 000
druh	2.2. Potraviny	190 000	140 000	140 000	140 000
druh	2.3. Kancelářské potřeby	3 000	3 000	3 000	3 000
druh	2.4. Pohonné hmoty	8 000			
druh	2.5. Jiné spotřebované nákupy	40 000	30 000	25 000	25 000
druh	2.6. Služby	458 000	318 500	318 500	318 500
položka	2.6.1. Energie	210 000	125 000	125 000	125 000
položka	2.6.2. Telefony, internet, poštovné, ostatní spoje	5 000	5 000	5 000	5 000
položka	2.6.3. Nájemné	71 000	36 000	36 000	36 000
položka	2.6.4. Právní a ekonomické služby	18 000	18 000	18 000	18 000
položka	2.6.5. Školení a kurzy	16 000	16 000	16 000	16 000
položka	2.6.6. Opravy a udržování	16 000	8 000	8 000	8 000
položka	2.6.7. Cestovní náhrady	500	500	500	500
položka	2.6.8. Pracovníci v přímé péči (mimo prac. poměr, DPP, DPČ)				
položka	2.6.9. Ostatní pracovníci (mimo prac. poměr, DPP, DPČ)				
položka	2.6.10. Jiné	121 500	110 000	110 000	110 000
druh	2.7. Odpisy				
druh	2.8. Ostatní náklady				

Odůvodnění změny rozpočtu: - Dofinancování služby ve výši 79 000 Kč z jiných služeb (79 tis. z Noclehárny)
- V položce „mzdy" schází částka 79 000 Kč z důvodu nižší dotace oproti požadavku

Místo a datum:	Jméno a podpis statutár
Ústí nad Labem, 22.10.2024	Bc. Martina Joná

[redacted]

ZMĚNA V NÁKLADOVÉM ROZPOČTU SOCIÁLNÍ SLUŽBY

Příloha č. 3 Metodiky

Název organizace:	**Charita Ústí nad Labem**
IČ:	44225512
Druh sociální služby:	**Noclehárna Samaritán**
Registrační číslo služby:	**3831791**

1.		2.	3.	4.	5
	Druh finančních prostředků	**Požadavek na položkové čerpání celkových nákladů dle Žádosti v Kč**	**Požadovaná dotace (ze Žádosti) v Kč**	**Poskytnutá dotace ÚK na základě Smlouvy o poskytnutí dotace v Kč**	**Aktualizované čerpání v Kč**
	CELKOVÝ OBJEM NEINVESTIČNÍCH FINANČNÍCH PROSTŘEDKŮ	**2 109 280**	**1 884 280**	**1 826 500**	**1 578 840**
druh	**OSOBNÍ NÁKLADY (CELKEM)**	**1 626 280**	**1 561 280**	**1 523 500**	**1 325 840**
položka	**1.1. Pracovní smlouvy**	**1 556 280**	**1 556 280**	**1 519 000**	**1 321 340**
položka	**1.2. Dohody o pracovní činnosti**				
položka	**1.3. Dohody o provedení práce**				
položka	**1.4. Jiné osobní náklady**	**70 000**	**5 000**	**4 500**	**4 500**
	PROVOZNÍ NÁKLADY (CELKEM)	**483 000**	**323 000**	**303 000**	**253 000**
druh	**2.1. Dlouhodobý majetek**	**30 000**	**30 000**	**25 000**	**25 000**
položka	**2.1.1. Dlouhodobý nehmotný majetek**	**5 000**	**5 000**	**5 000**	**5 000**
položka	**2.1.2. Dlouhodobý hmotný majetek**	**25 000**	**25 000**	**20 000**	**20 000**
druh	**2.2. Potraviny**				
druh	**2.3. Kancelářské potřeby**	**2 000**	**2 000**	**2 000**	**2 000**
druh	**2.4. Pohonné hmoty**				
druh	**2.5. Jiné spotřebované nákupy**	**27 000**	**15 000**	**15 000**	**15 000**
druh	**2.6. Služby**	**424 000**	**276 000**	**261 000**	**211 000**
položka	**2.6.1. Energie**	**275 000**	**187 000**	**180 000**	**130 000**
položka	**2.6.2. Telefony, internet, poštovné, ostatní spoje**	**4 000**	**4 000**	**4 000**	**4 000**
položka	**2.6.3. Nájemné**	**88 000**	**38 000**	**38 000**	**38 000**
položka	**2.6.4. Právní a ekonomické služby**	**6 000**	**6 000**	**6 000**	**6 000**
položka	**2.6.5. Školení a kurzy**	**10 000**	**10 000**	**10 000**	**10 000**
položka	**2.6.6. Opravy a udržování**	**16 000**	**16 000**	**10 000**	**10 000**
položka	**2.6.7. Cestovní náhrady**	**1 000**	**1 000**	**1 000**	**1 000**
položka	**2.6.8. Pracovníci v přímé péči (mimo prac. poměr, DPP, DPČ)**				
položka	**2.6.9. Ostatní pracovníci (mimo prac. poměr, DPP, DPČ)**				
položka	**2.6.10. Jiné**	**24 000**	**14 000**	**12 000**	**12 000**
druh	**2.7. Odpisy**				
druh	**2.8. Ostatní náklady**				

Odůvodnění změny rozpočtu:

Místo a datum:	Jméno a podpis statutárního orgánu žad
Ústí nad Labem, 22.10.2024	Bc. Martina Jonášová, MBA, ředi

[redacted]

Příloha č. 8

Komunitní centrum
KOSTKA KRÁSNÁ LÍPA

Ústecký kraj
Odbor sociálních věcí
Velká Hradební 3118/48
40002 Ústí nad Labem

Naše značka:	Vyřizuje:	V Krásné Lípě dne:
2024/287	Volfová	14.10.2024

Dobrý den,

Kostce Krásná Lípa, p.o. je na základě smlouvy 24/SML0412/01/SoPD/SV poskytnuta neinvestiční dotace na podporu sociálních služeb na rok 2024 ve výši 10.530.500 Kč. Žádám o přesun níže uvedených částek mezi službami, celkový rozpočet se nemění.

ID	druh služby	Poskytnutá dotace	změna	vratka	Poskytnutá dotace po změně
1928007	Terénní programy	808.600 Kč	x	x	808.600 Kč
3153600	Sociálně aktivizační služby pro rodiny s dětmi	2.986.100 Kč	-410.000 Kč	x	2.576.100 Kč
3827499	Odborné sociální poradenství	295.800 Kč	-62.000 Kč	x	233.800 Kč
6363165	Nízkoprahové zařízení pro děti a mládež	4.092.400 Kč	+410.000 Kč	x	4.502.400 Kč
5321665	Osobní asistence	2.347.600 Kč	+62.000 Kč	x	2.409.600 Kč
		10.530.500 Kč	0 Kč	x	10.530.500 Kč

S pozdravem
Bc. Hana Volfová, ředitelka

[redacted]

Provázíme lidi ze Šluknovského výběžku od prvních krůčků do posledních chvil.
Pomáháme jim s řešením nelehkých situací v průběhu života, na které nechtějí být sami.
S respektem k rozmanitým potřebám podporujeme kvalitu života v regionu.

ústecký kraj

Formulář hlášení změn

Údaje o poskytovateli sociální služby*

Region	Šluknovsko	členění dle SPRSS (1-9)	
IČO	75139090		
Poskytovatel	Kostka Krásná Lípa, p.o.		
Evidenční číslo Pověření	98		
Evidenční číslo Smlouva	24/SML0412/01/SoPD/SV		
Identifikátor sociální služby	3153600		
Druh sociální služby	SAS pro rodiny s dětmi		dle z. č. 108/2006 Sb.
Forma sociální služby	terenní, ambulanttní		Pobytová, ambulantní, terénní

*Poskytovatel musí tuto stranu vždy vyplnit, strana slouží pouze pro identifikaci poskytovatele (Příjemce)

V dalších dvou listech souboru jsou vytvořeny záložky pro jednotlivé změny o poskytovateli nebo sociální službě ve složení:

1. hlášení zdrojů, změny bankovního účtu, termín zahájení realizace sociální služby
2. změna v nákladovém rozpočtu

V záložkách poskytovatel vyplní pouze ty kolonky, kterých se změna týká. Pokud poskytovatel mění rozpočet dotace, vyplní celou tabulku záložky.

Kontaktní osoba

Jméno:	Telefon:	E-mail:
Hana Volfová	777291400	volfova@komunitnicentrum.com

Statutární orgán

Jméno:	Podpis:	Datum:
Hana Volfová	[redacted]	

Vyplněný formulář lze podat datovou schránkou, e-p[redacted]a odbor sociálních věc

ZMĚNA V NÁKLADOVÉM ROZPOČTU SOCIÁLNÍ SLUŽBY

Příloha č. 3 Metodiky

Název organizace:	**Kostka Krásná Lípa, p.o.**
IČ:	75139090
Druh sociální služby:	**SAS pro rodiny s dětmi**
Registrační číslo služby:	**3153600**

1.		2.	3.	4.	5
	Druh finančních prostředků	Požadavek na položkové čerpání celkových nákladů dle Žádosti v Kč	Požadovaná dotace (ze Žádosti) v Kč	Poskytnutá dotace ÚK na základě Smlouvy o poskytnutí dotace v Kč	Aktualizované čerpání v Kč
	CELKOVÝ OBJEM NEINVESTIČNÍCH FINANČNÍCH PROSTŘEDKŮ	**6 914 700**	**6 568 300**	**2 986 100**	**2 576 100**
druh	**OSOBNÍ NÁKLADY (CELKEM)**	**5 602 684**	**5 516 284**	**2 655 100**	**2 298 350**
položka	1.1. Pracovní smlouvy	5 438 550	5 438 550	2 630 100	2 257 750
položka	1.2. Dohody o pracovní činnosti			0	0
položka	1.3. Dohody o provedení práce	65 800	65 800	20 000	35 000
položka	1.4. Jiné osobní náklady	98 334	11 934	5 000	5 600
	PROVOZNÍ NÁKLADY (CELKEM)	**1 312 016**	**1 052 016**	**331 000**	**277 750**
druh	2.1. Dlouhodobý majetek	32 000	32 000	32 000	25 000
položka	2.1.1. Dlouhodobý nehmotný majetek	7 000	7 000	7 000	0
položka	2.1.2. Dlouhodobý hmotný majetek	25 000	25 000	25 000	25 000
druh	2.2. Potraviny	0	0	0	0
druh	2.3. Kancelářské potřeby	50 000	50 000	15 000	25 000
druh	2.4. Pohonné hmoty	250 000	250 000	35 000	28 000
druh	2.5. Jiné spotřebované nákupy	180 000	180 000	50 000	15 000
druh	2.6. Služby	800 016	540 016	199 000	184 750
položka	2.6.1. Energie	100 000	30 000	30 000	35 000
položka	2.6.2. Telefony, internet, poštovné, ostatní spoje	45 000	25 000	18 000	14 000
položka	2.6.3. Nájemné	40 000	35 000	30 000	30 000
položka	2.6.4. Právní a ekonomické služby	30 000	10 000	10 000	7 250
položka	2.6.5. Školení a kurzy	65 016	65 016	35 000	25 000
položka	2.6.6. Opravy a udržování	60 000	20 000	1 000	12 000
položka	2.6.7. Cestovní náhrady	10 000	5 000	5 000	3 000
položka	2.6.8. Pracovníci v přímé péči (mimo prac. poměr, DPP, DPČ)	0	0	0	0
položka	2.6.9. Ostatní pracovníci (mimo prac. poměr, DPP, DPČ)	0	0	0	0
položka	2.6.10. Jiné	450 000	350 000	70 000	58 500
druh	2.7. Odpisy	0	0	0	0
druh	2.8. Ostatní náklady	0	0	0	0

Odůvodnění změny rozpočtu: Z důvodu neobsazení místa sociálního pracovníka po část roku, změny v týmu a snížení úvazku u sociální pracovnice po návratu z rodičovské dovolené nebyl rozpočet služby vyčerpán. Žádám o převod nevyčerpané částky -410.000 Kč do služby NZDM. Zároveň žádáme o úpravu rozpočtu takto: OON v 1.1. OON -372.350 Kč, 1.3. DPP navýšení +15000Kč na IT, 1.4. Jiné ON +600Kč vstupní prohlídky 2.1.1 DNM -7.000Kč dle skutečnosti,2.3. kancel.potřeby dle skutečnosti +10000Kč, 2.4. -7000Kč dle skutečnosti - více využito hybridní vozidlo, 2.5.-35.000 Kč dle skutečnosti, 2.6.-14.250 Kč dle skutečnosti (telefony,audit,opravy ad.)

Místo a datum:	Jméno a podpis statutárního orgánu žadatele, razítko:

ústecký kraj

Formulář hlášení změn

Údaje o poskytovateli sociální služby*

Region	Šluknovsko	členění dle SPRSS (1-9)
IČO	75139090	
Poskytovatel	Kostka Krásná Lípa, p.o.	
Evidenční číslo Pověření	98	
Evidenční číslo Smlouva	24/SML0412/01/SoPD/SV	
Identifikátor sociální služby	3827499	
Druh sociální služby	Odborné sociální poradenství	dle z. č. 108/2006 Sb.
Forma sociální služby	terenní, ambulanttní	Pobytová, ambulantní, terénní

*Poskytovatel musí tuto stranu vždy vyplnit, strana slouží pouze pro identifikaci poskytovatele (Příjemce)

V dalších dvou listech souboru jsou vytvořeny záložky pro jednotlivé změny o poskytovateli nebo sociální službě ve složení:

1. hlášení zdrojů, změny bankovního účtu, termín zahájení realizace sociální služby
2. změna v nákladovém rozpočtu

V záložkách poskytovatel vyplní pouze ty kolonky, kterých se změna týká. Pokud poskytovatel mění rozpočet dotace, vyplní celou tabulku záložky.

Kontaktní osoba

Jméno:	Telefon:	E-mail:
Hana Volfová	777291400	volfova@komunitnicentrum.com

Statutární orgán

Jméno:	Podpis:	Datum:
Hana Volfová	[redacted]	

Vyplněný formulář lze podat datovou schránkou, e-pod[redacted]or sociálních věc

ZMĚNA V NÁKLADOVÉM ROZPOČTU SOCIÁLNÍ SLUŽBY

Příloha č. 3 Metodiky

Název organizace:	**Kostka Krásná Lípa, p.o.**
IČ:	75139090
Druh sociální služby:	**Odborné sociální poradenství**
Registrační číslo služby:	**3827499**

1. Druh finančních prostředků	2. Požadavek na položkové čerpání celkových nákladů dle Žádosti v Kč	3. Požadovaná dotace (ze Žádosti) v Kč	4. Poskytnutá dotace ÚK na základě Smlouvy o poskytnutí dotace v Kč	5 Aktualizované čerpání v Kč
CELKOVÝ OBJEM NEINVESTIČNÍCH FINANČNÍCH PROSTŘEDKŮ	**799 800**	**748 300**	**295 800**	**233 800**
druh **OSOBNÍ NÁKLADY (CELKEM)**	**599 240**	**590 740**	**242 800**	**191 280**
položka 1.1. Pracovní smlouvy	**575 750**	**575 750**	**229 300**	**125 780**
položka 1.2. Dohody o pracovní činnosti	**0**		**0**	**0**
položka 1.3. Dohody o provedení práce	**13 160**	**13 160**	**13 000**	**65 000**
položka 1.4. Jiné osobní náklady	**10 330**	**1 830**	**500**	**500**
PROVOZNÍ NÁKLADY (CELKEM)	**200 560**	**157 560**	**53 000**	**42 520**
druh 2.1. Dlouhodobý majetek	**27 000**	**17 000**	**0**	**18 200**
položka 2.1.1. Dlouhodobý nehmotný majetek	**7 000**	**7 000**	**0**	**0**
položka 2.1.2. Dlouhodobý hmotný majetek	**20 000**	**10 000**	**0**	**18 200**
druh 2.2. Potraviny	**0**	**0**	**0**	**0**
druh 2.3. Kancelářské potřeby	**20 000**	**10 000**	**5 000**	**0**
druh 2.4. Pohonné hmoty	**15 000**	**9 000**	**1 000**	**0**
druh 2.5. Jiné spotřebované nákupy	**19 000**	**19 000**	**1 000**	**0**
druh 2.6. Služby	**119 560**	**102 560**	**46 000**	**24 320**
položka 2.6.1. Energie	**27 000**	**25 000**	**3 000**	**1 900**
položka 2.6.2. Telefony, internet, poštovné, ostatní spoje	**10 000**	**10 000**	**3 000**	**0**
položka 2.6.3. Nájemné	**7 000**	**7 000**	**7 000**	**0**
položka 2.6.4. Právní a ekonomické služby	**30 000**	**15 000**	**15 000**	**9 000**
položka 2.6.5. Školení a kurzy	**7 560**	**7 560**	**3 000**	**0**
položka 2.6.6. Opravy a udržování	**0**	**0**	**0**	**0**
položka 2.6.7. Cestovní náhrady	**8 000**	**8 000**	**1 000**	**0**
položka 2.6.8. Pracovníci v přímé péči (mimo prac. poměr, DPP, DPČ)	**0**	**0**	**0**	**0**
položka 2.6.9. Ostatní pracovníci (mimo prac. poměr, DPP, DPČ)	**0**	**0**	**0**	**0**
položka 2.6.10. Jiné	**30 000**	**30 000**	**14 000**	**13 420**
druh 2.7. Odpisy	**0**	**0**	**0**	**0**
druh 2.8. Ostatní náklady	**0**	**0**	**0**	**0**

Odůvodnění změny rozpočtu: Z důvodu neobsazení pozice sociálního pracovníka, přijetí SP na DPP a získání dotace od obcí žádám o snížení rozpočtu o -62.000Kč a úpravu takto: 1.1. OON-103.520 Kčz důvodu neobsazení místa SP, 1.3. DPP +52.000Kč přijetí SP na DPP, 2.1.2 nákup tiskárny +18.200Kč, 2.3. kanc.potřeby -5000Kč, 2.4. poh.hmoty -1.000 Kč, 2.5. jiné -1000Kč, 2.6.-21.680Kč (ujrazeno z jiných zdrojů)

Místo a datum:	Jméno a podpis statutárního orgánu žadatele, razítko:

ústecký kraj

Formulář hlášení změn

Údaje o poskytovateli sociální služby*

Region	Šluknovsko	členění dle SPRSS (1-9)
IČO	75139090	
Poskytovatel	Kostka Krásná Lípa, p.o.	
Evidenční číslo Pověření	98	
Evidenční číslo Smlouva	24/SML0412/01/SoPD/SV	
Identifikátor sociální služby	5321665	
Druh sociální služby	Osobní asistence	dle z. č. 108/2006 Sb.
Forma sociální služby	terenní	Pobytová, ambulantní, terénní

*Poskytovatel musí tuto stranu vždy vyplnit, strana slouží pouze pro identifikaci poskytovatele (Příjemce)

V dalších dvou listech souboru jsou vytvořeny záložky pro jednotlivé změny o poskytovateli nebo sociální službě ve složení:

1. hlášení zdrojů, změny bankovního účtu, termín zahájení realizace sociální služby
2. změna v nákladovém rozpočtu

V záložkách poskytovatel vyplní pouze ty kolonky, kterých se změna týká. Pokud poskytovatel mění rozpočet dotace, vyplní celou tabulku záložky.

Kontaktní osoba

Jméno:	Telefon:	E-mail:
Hana Volfová	777291400	volfova@komunitnicentrum.com

Statutární orgán

Jméno:	Podpis:	Datum:
Hana Volfová	[redacted]	

Vyplněný formulář lze podat datovou schránkou, e-[redacted]or sociálních věc

ZMĚNA V NÁKLADOVÉM ROZPOČTU SOCIÁLNÍ SLUŽBY

Příloha č. 3 Metodiky

Název organizace:	**Kostka Krásná Lípa, p.o.**
IČ:	75139090
Druh sociální služby:	**Osobní asistence**
Registrační číslo služby:	**5321665**

1.		2.	3.	4.	5
	Druh finančních prostředků	Požadavek na položkové čerpání celkových nákladů dle Žádosti v Kč	Požadovaná dotace (ze Žádosti) v Kč	Poskytnutá dotace ÚK na základě Smlouvy o poskytnutí dotace v Kč	Aktualizované čerpání v Kč
	CELKOVÝ OBJEM NEINVESTIČNÍCH FINANČNÍCH PROSTŘEDKŮ	**12 477 700**	**6 415 700**	**2 347 600**	**2 409 600**
druh	**OSOBNÍ NÁKLADY (CELKEM)**	**10 724 288**	**6 097 024**	**2 069 340**	**2 131 340**
položka	**1.1. Pracovní smlouvy**	**10 147 624**	**6 002 946**	**1 975 340**	**2 037 340**
položka	**1.2. Dohody o pracovní činnosti**	**0**	**0**	**0**	**0**
položka	**1.3. Dohody o provedení práce**	**393 164**	**94 078**	**94 000**	**94 000**
položka	**1.4. Jiné osobní náklady**	**183 500**	**0**	**0**	**0**
	PROVOZNÍ NÁKLADY (CELKEM)	**1 753 412**	**318 676**	**278 260**	**278 260**
druh	**2.1. Dlouhodobý majetek**	**300 000**	**25 000**	**14 000**	**14 000**
položka	**2.1.1. Dlouhodobý nehmotný majetek**	**50 000**	**0**	**0**	**0**
položka	**2.1.2. Dlouhodobý hmotný majetek**	**250 000**	**25 000**	**14 000**	**14 000**
druh	**2.2. Potraviny**	**2 000**	**0**	**0**	**0**
druh	**2.3. Kancelářské potřeby**	**50 000**	**0**	**0**	**0**
druh	**2.4. Pohonné hmoty**	**250 000**	**49 600**	**0**	**0**
druh	**2.5. Jiné spotřebované nákupy**	**250 000**	**50 000**	**12 000**	**12 000**
druh	**2.6. Služby**	**901 412**	**194 076**	**252 260**	**252 260**
položka	**2.6.1. Energie**	**150 000**	**94 076**	**0**	**0**
položka	**2.6.2. Telefony, internet, poštovné, ostatní spoje**	**40 000**	**0**	**0**	**0**
položka	**2.6.3. Nájemné**	**70 000**	**0**	**0**	**0**
položka	**2.6.4. Právní a ekonomické služby**	**30 000**	**5 000**	**7 260**	**7 260**
položka	**2.6.5. Školení a kurzy**	**146 412**	**45 000**	**45 000**	**45 000**
položka	**2.6.6. Opravy a udržování**	**70 000**	**0**	**0**	**0**
položka	**2.6.7. Cestovní náhrady**	**50 000**	**0**	**0**	**0**
položka	**2.6.8. Pracovníci v přímé péči (mimo prac. poměr, DPP, DPČ)**	**0**	**0**	**0**	**0**
položka	**2.6.9. Ostatní pracovníci (mimo prac. poměr, DPP, DPČ)**	**0**	**0**	**0**	**0**
položka	**2.6.10. Jiné**	**345 000**	**50 000**	**200 000**	**200 000**
druh	**2.7. Odpisy**	**0**	**0**	**0**	**0**
druh	**2.8. Ostatní náklady**	**0**	**0**	**0**	**0**

Odůvodnění změny rozpočtu: Do služby převádíme 62.000 Kč z OSP a to do položky 1.1. Pracovní smlouvy.

Místo a datum:	Jméno a podpis statutárního orgánu žadatele, razítko:

ústecký kraj

Formulář hlášení změn

Údaje o poskytovateli sociální služby*

Region	Šluknovsko	členění dle SPRSS (1-9)
IČO	75139090	
Poskytovatel	Kostka Krásná Lípa, p.o.	
Evidenční číslo Pověření	98	
Evidenční číslo Smlouva	24/SML0412/01/SoPD/SV	
Identifikátor sociální služby	6363165	
Druh sociální služby	Nízkoprahové zařízení pro děti a mládež	dle z. č. 108/2006 Sb.
Forma sociální služby	terenní, ambulanttní	Pobytová, ambulantní, terénní

*Poskytovatel musí tuto stranu vždy vyplnit, strana slouží pouze pro identifikaci poskytovatele (Příjemce)

V dalších dvou listech souboru jsou vytvořeny záložky pro **jednotlivé změny** o poskytovateli nebo sociální službě ve složení:

1. hlášení zdrojů, změny bankovního účtu, termín zahájení realizace sociální služby
2. změna v nákladovém rozpočtu

V záložkách poskytovatel vyplní pouze ty kolonky, kterých se změna týká. Pokud poskytovatel mění rozpočet dotace, vyplní celou tabulku záložky.

Kontaktní osoba

Jméno:	Telefon:	E-mail:
Hana Volfová	777291400	volfova@komunitnicentrum.com

Statutární orgán

Jméno:	Podpis:	Datum:
Hana Volfová	[redacted]	

Vyplněný formulář lze podat datovou schránkou, e-p[redacted]dbor sociálních věc

ZMĚNA V NÁKLADOVÉM ROZPOČTU SOCIÁLNÍ SLUŽBY

Příloha č. 3 Metodiky

Název organizace:	**Kostka Krásná Lípa, p.o.**
IČ:	75139090
Druh sociální služby:	**Nízkoprahové zařízení pro děti a mládež**
Registrační číslo služby:	**6363165**

1.		2.	3.	4.	5
	Druh finančních prostředků	Požadavek na položkové čerpání celkových nákladů dle Žádosti v Kč	Požadovaná dotace (ze Žádosti) v Kč	Poskytnutá dotace ÚK na základě Smlouvy o poskytnutí dotace v Kč	Aktualizované čerpání v Kč
	CELKOVÝ OBJEM NEINVESTIČNÍCH FINANČNÍCH PROSTŘEDKŮ	**7 607 200**	**7 226 800**	**4 092 400**	**4 502 400**
druh	**OSOBNÍ NÁKLADY (CELKEM)**	**6 436 300**	**6 270 100**	**3 652 400**	**3 928 000**
položka	**1.1. Pracovní smlouvy**	**5 966 478**	**5 966 478**	**3 614 400**	**3 820 000**
položka	**1.2. Dohody o pracovní činnosti**	**0**	**0**	**0**	**0**
položka	**1.3. Dohody o provedení práce**	**361 900**	**291 630**	**30 000**	**100 000**
položka	**1.4. Jiné osobní náklady**	**107 922**	**11 992**	**8 000**	**8 000**
	PROVOZNÍ NÁKLADY (CELKEM)	**1 170 900**	**956 700**	**440 000**	**574 400**
druh	**2.1. Dlouhodobý majetek**	**190 000**	**190 000**	**6 000**	**50 000**
položka	**2.1.1. Dlouhodobý nehmotný majetek**	**30 000**	**30 000**	**0**	**0**
položka	**2.1.2. Dlouhodobý hmotný majetek**	**160 000**	**160 000**	**6 000**	**50 000**
druh	**2.2. Potraviny**	**9 000**	**0**	**0**	**0**
druh	**2.3. Kancelářské potřeby**	**60 000**	**60 000**	**40 000**	**40 000**
druh	**2.4. Pohonné hmoty**	**0**	**0**	**0**	**0**
druh	**2.5. Jiné spotřebované nákupy**	**150 000**	**150 000**	**80 000**	**136 000**
druh	**2.6. Služby**	**761 900**	**556 700**	**314 000**	**348 400**
položka	**2.6.1. Energie**	**300 000**	**250 000**	**150 000**	**160 000**
položka	**2.6.2. Telefony, internet, poštovné, ostatní spoje**	**20 000**	**20 000**	**10 000**	**10 000**
položka	**2.6.3. Nájemné**	**60 000**	**60 000**	**50 000**	**60 000**
položka	**2.6.4. Právní a ekonomické služby**	**25 000**	**25 000**	**20 000**	**7 260**
položka	**2.6.5. Školení a kurzy**	**81 900**	**81 900**	**38 000**	**52 400**
položka	**2.6.6. Opravy a udržování**	**100 000**	**30 000**	**1 000**	**1 000**
položka	**2.6.7. Cestovní náhrady**	**25 000**	**15 000**	**5 000**	**5 000**
položka	**2.6.8. Pracovníci v přímé péči (mimo prac. poměr, DPP, DPČ)**	**0**	**0**	**0**	**0**
položka	**2.6.9. Ostatní pracovníci (mimo prac. poměr, DPP, DPČ)**	**0**	**0**	**0**	**0**
položka	**2.6.10. Jiné**	**150 000**	**74 800**	**40 000**	**52 740**
druh	**2.7. Odpisy**	**0**	**0**	**0**	**0**
druh	**2.8. Ostatní náklady**	**0**	**0**	**0**	**0**

Odůvodnění změny rozpočtu: Žádám o navýšení rozpočtu o +410.000Kč ze služby SAS. Z toho položky 1.1.o +205.600 Kč na osobní náklady zaměstnanců, položka 1.3. navýšení nákladů na DPP (úklid, IT, údržba) +70.000Kč, na 2.1.2 +44.000Kč na DHM pro kluby, a 2.5. +56.000Kč na drogerii, OOP a drobný materiál pro práci s CS, na druh 2.6.služby + +34.400Kč pro navýšení u nájmu, školení a kurzy,jiné vč. supervize.Snížena je položka 2.6.4. dle skutečnosti -12740Kč a částka použita na položku 2.6.10 jiné vč. supervize.

Místo a datum:	Jméno a podpis statutárního orgánu žadatele, razítko:

Příloha č. 9

KVĚTINA
Pomáháme lidem růst

Krajský úřad Ústeckého kraje
Odbor sociálních věcí
Velká hradební 3118/48
400 02 Ústí nad Labem

V Teplicích dne 18. 10. 2024

Žádost o převod části dotace mezi službami v rámci dotačního programu „Podpora sociálních služeb v Ústeckém kraji 20024“

Dovoluji si jménem organizace požádat o převod částí finančních prostředků z obdržené dotace mezi sociálními službami číslo smlouvy 24/SML0417/SoPD/SV.

Konkrétně o převod finančních prostředků z obdržené dotace ze služby pod ID 5464128 ve prospěch služby pod ID 5829590.

O tento převod žádáme z důvodu nedočerpaných finančních prostředků zejména v oblasti osobních nákladů u dané služby (DPN, OČR). Nečerpané finanční prostředky bychom rádi využili u služby, kde naopak finanční prostředky chybí, a to zejména v oblasti osobních nákladů (vysoká kvalifikace a zkušenosti zaměstnanců).

Žádost k převodu:

Sociální služba	Obdržená výše dotace	Návrh převodu dotace	Výše dotace po případném schválení převodu dotace
5464128 – NDC	2.806.500,-	-190.000,-	2.616.500,-
5829590 – TP	1.408.900,-	+190.000,-	1.598.900,-

Jako přílohu této žádosti dodáváme aktualizované NR rozpočty všech podpořených služeb v rámci VDT ze strany ÚK. Změny jsou zaznamenány pouze u uvedených služeb.

Děkuji Vám za posouzení žádosti a za spolupráci.

S pozdravem

[redacted]

Mgr. Bočková Barbora
ředitelka organizace

Právní forma: spolek IČO: 27038645 | **Sídlo spolku:** Na Vypichu 180 417 25 Lahošť | **Kontakt:** info@oskvetina.cz +420 721 568 898 | **Statutární zástupce:** Mgr. Bočková Barbora | **Bankovní spojení:** 210988782/0300

"Podpora sociálních služeb v Ústeckém kraji 2024" - velký dotační program 2024

Nákladový rozpočet sociální služby

Seznam podpořených služeb*

Název organizace: **Květina, z. s.**

IČ: **27038645**

1.	2.	3.	4.
Druh sociální služby	**Registrační číslo sociální služby**	**Náklady sociální služby celkem v Kč (dle rozpočtu)**	**Poskytnutá dotace ÚK na základě Smlouvy o poskytnutí dotace v Kč**
nízkoprahová denní centrum	5464128	3 780 000	2 616 500
sociálně aktivizační služby pro rodiny s dětmi	6251794	5 415 000	3 888 900
terénní programy	5829590	2 340 000	1 598 900
nízkoprahová zařízení pro děti a mládež	3536223	3 700 000	2 518 400
Celkem za žadatele		**15 235 000**	**10 622 700**

*Vyplňuje se za všechny podpořené služby

Místo a datum: V Lahošti dne 18.10.2024	Jméno a podpis statutárního orgánu žadatele, razítko: Bočková B. [redacted]

Podpora sociálních služeb v Ústeckém kraji 2024 - velký dotační program 2024

Nákladový rozpočet sociální služby*

Příloha č. 4.1.

Název organizace:	**Květina, z.s.**
IČ:	27038645
Druh sociální služby:	**nízkoprahá zařízení pro děti a mládež**
Registrační číslo služby:	**3536223**

1.		2.	3.	4.
		Požadavek na položkové čerpání celkových nákladů dle Žádosti v Kč	**Požadovaná dotace (ze Žádosti) v Kč**	**Poskytnutá dotace ÚK na základě Smlouvy o poskytnutí dotace v Kč**
	CELKOVÝ OBJEM NEINVESTIČNÍCH FINANČNÍCH PROSTŘEDKŮ	**3 700 000**	**3 515 000**	**2 518 400**
druh	**OSOBNÍ NÁKLADY (CELKEM)**	**3 133 000**	**2 948 000**	**1 951 400**
položka	**1.1. Pracovní smlouvy**	3 120 000	**2 936 000**	**1 942 400**
položka	**1.2. Dohody o pracovní činnosti**	0	**0**	**0**
položka	**1.3. Dohody o provedení práce**	0	**0**	**0**
položka	**1.4. Jiné osobní náklady**	13 000	**12 000**	**9 000**
	PROVOZNÍ NÁKLADY (CELKEM)	**567 000**	**567 000**	**567 000**
druh	**2.1. Dlouhodobý majetek**	70 000	**70 000**	**70 000**
položka	**2.1.1. Dlouhodobý nehmotný majetek**	25 000	**25 000**	**25 000**
položka	**2.1.2. Dlouhodobý hmotný majetek**	45 000	**45 000**	**45 000**
druh	**2.2. Potraviny**	10 000	**10 000**	**10 000**
druh	**2.3. Kancelářské potřeby**	27 000	**27 000**	**27 000**
druh	**2.4. Pohonné hmoty**	7 000	**7 000**	**7 000**
druh	**2.5. Jiné spotřebované nákupy**	65 000	**65 000**	**65 000**
druh	**2.6. Služby**	388 000	**388 000**	**388 000**
položka	**2.6.1. Energie**	136 000	**136 000**	**136 000**
položka	**2.6.2. Telefony, internet, poštovné, ostatní spoje**	22 000	**22 000**	**22 000**
položka	**2.6.3. Nájemné**	20 000	**20 000**	**20 000**
položka	**2.6.4. Právní a ekonomické služby**	65 000	**65 000**	**65 000**
položka	**2.6.5. Školení a kurzy**	50 000	**50 000**	**50 000**
položka	**2.6.6. Opravy a udržování**	25 000	**25 000**	**25 000**
položka	**2.6.7. Cestovní náhrady**	20 000	**20 000**	**20 000**
položka	**2.6.8. Pracovníci v přímé péči (mimo prac. poměr, DPP, DPČ)**	0	**0**	**0**
položka	**2.6.9. Ostatní pracovníci (mimo prac. poměr, DPP, DPČ)**	0	**0**	**0**
položka	**2.6.10. Jiné**	50 000	**50 000**	**50 000**
druh	**2.7. Odpisy**	0	**0**	**0**
druh	**2.8. Ostatní náklady**	0	**0**	**0**

Poznámka č. 1 položky ve sloupci č. 4 nesmí být vyšší než položky ve sloupci č. 3

* Vyplňuje se za každou podpořenou službu samostatně

Místo a datum: V Lahošti dne 18.10.2024	Jméno a podpis statutárního orgánu žadatele, razítko: [redacted]

Podpora sociálních služeb v Ústeckém kraji 2024 - velký dotační program 2024

Nákladový rozpočet sociální služby*

Příloha č. 4.1.

Název organizace:	**Květina, z.s.**
IČ:	27038645
Druh sociální služby:	**nízkoprahová denní centra**
Registrační číslo služby:	**5464128**

1.		2.	3.	4.
		Požadavek na položkové čerpání celkových nákladů dle Žádosti v Kč	**Požadovaná dotace (ze Žádosti) v Kč**	**Poskytnutá dotace ÚK na základě Smlouvy o poskytnutí dotace v Kč**
	CELKOVÝ OBJEM NEINVESTIČNÍCH FINANČNÍCH PROSTŘEDKŮ	3 780 000	3 591 000	2 616 500
druh	**OSOBNÍ NÁKLADY (CELKEM)**	3 042 000	2 943 000	1 968 500
položka	**1.1. Pracovní smlouvy**	2 830 000	2 751 000	1 810 000
položka	**1.2. Dohody o pracovní činnosti**	0	0	0
položka	**1.3. Dohody o provedení práce**	200 000	180 000	150 000
položka	**1.4. Jiné osobní náklady**	12 000	12 000	8 500
	PROVOZNÍ NÁKLADY (CELKEM)	738 000	648 000	648 000
druh	**2.1. Dlouhodobý majetek**	75 000	75 000	75 000
položka	**2.1.1. Dlouhodobý nehmotný majetek**	25 000	25 000	25 000
položka	**2.1.2. Dlouhodobý hmotný majetek**	50 000	50 000	50 000
druh	**2.2. Potraviny**	90 000	0	0
druh	**2.3. Kancelářské potřeby**	27 000	27 000	27 000
druh	**2.4. Pohonné hmoty**	40 000	40 000	40 000
druh	**2.5. Jiné spotřebované nákupy**	50 000	50 000	50 000
druh	**2.6. Služby**	456 000	456 000	456 000
položka	**2.6.1. Energie**	156 000	156 000	156 000
položka	**2.6.2. Telefony, internet, poštovné, ostatní spoje**	30 000	30 000	30 000
položka	**2.6.3. Nájemné**	60 000	60 000	60 000
položka	**2.6.4. Právní a ekonomické služby**	65 000	65 000	65 000
položka	**2.6.5. Školení a kurzy**	40 000	40 000	40 000
položka	**2.6.6. Opravy a udržování**	30 000	30 000	30 000
položka	**2.6.7. Cestovní náhrady**	20 000	20 000	20 000
položka	**2.6.8. Pracovníci v přímé péči (mimo prac. poměr, DPP, DPČ)**	0	0	0
položka	**2.6.9. Ostatní pracovníci (mimo prac. poměr, DPP, DPČ)**	0	0	0
položka	**2.6.10. Jiné**	55 000	55 000	55 000
druh	**2.7. Odpisy**	0	0	0
druh	**2.8. Ostatní náklady**	0	0	0

Poznámka č. 1 položky ve sloupci č. 4 nesmí být vyšší než položky ve sloupci č. 3

* Vyplňuje se za každou podpořenou službu samostatně

Místo a datum: V Lahošti dne 18.10.2024	Jméno a podpis statutárního orgánu žadatele, razítko: [redacted]

Podpora sociálních služeb v Ústeckém kraji 2024 - velký dotační program 2024

Nákladový rozpočet sociální služby*

Příloha č. 4.1.

Název organizace:	**Květina, z.s.**
IČ:	27038645
Druh sociální služby:	**terénní programy**
Registrační číslo služby:	**5829590**

1.		2.	3.	4.
		Požadavek na položkové čerpání celkových nákladů dle Žádosti v Kč	**Požadovaná dotace (ze Žádosti) v Kč**	**Poskytnutá dotace ÚK na základě Smlouvy o poskytnutí dotace v Kč**
CELKOVÝ OBJEM NEINVESTIČNÍCH FINANČNÍCH PROSTŘEDKŮ		**2 340 000**	**2 223 000**	**1 598 900**
druh	**OSOBNÍ NÁKLADY (CELKEM)**	**1 908 000**	**1 837 000**	**1 212 900**
položka	**1.1. Pracovní smlouvy**	**1 900 000**	**1 830 000**	**1 205 900**
položka	**1.2. Dohody o pracovní činnosti**	**0**	**0**	**0**
položka	**1.3. Dohody o provedení práce**	**0**	**0**	**0**
položka	**1.4. Jiné osobní náklady**	**8 000**	**7 000**	**7 000**
	PROVOZNÍ NÁKLADY (CELKEM)	**432 000**	**386 000**	**386 000**
druh	**2.1. Dlouhodobý majetek**	**45 000**	**45 000**	**45 000**
položka	**2.1.1. Dlouhodobý nehmotný majetek**	**15 000**	**15 000**	**15 000**
položka	**2.1.2. Dlouhodobý hmotný majetek**	**30 000**	**30 000**	**30 000**
druh	**2.2. Potraviny**	**0**	**0**	**0**
druh	**2.3. Kancelářské potřeby**	**15 000**	**15 000**	**15 000**
druh	**2.4. Pohonné hmoty**	**45 000**	**44 000**	**44 000**
druh	**2.5. Jiné spotřebované nákupy**	**45 000**	**40 000**	**40 000**
druh	**2.6. Služby**	**282 000**	**242 000**	**242 000**
položka	**2.6.1. Energie**	**80 000**	**65 000**	**65 000**
položka	**2.6.2. Telefony, internet, poštovné, ostatní spoje**	**30 000**	**25 000**	**25 000**
položka	**2.6.3. Nájemné**	**20 000**	**20 000**	**20 000**
položka	**2.6.4. Právní a ekonomické služby**	**55 000**	**45 000**	**45 000**
položka	**2.6.5. Školení a kurzy**	**25 000**	**25 000**	**25 000**
položka	**2.6.6. Opravy a udržování**	**20 000**	**20 000**	**20 000**
položka	**2.6.7. Cestovní náhrady**	**12 000**	**12 000**	**12 000**
položka	**2.6.8. Pracovníci v přímé péči (mimo prac. poměr, DPP, DPČ)**	**0**	**0**	**0**
položka	**2.6.9. Ostatní pracovníci (mimo prac. poměr, DPP, DPČ)**	**0**	**0**	**0**
položka	**2.6.10. Jiné**	**40 000**	**30 000**	**30 000**
druh	**2.7. Odpisy**	**0**	**0**	**0**
druh	**2.8. Ostatní náklady**	**0**	**0**	**0**

Poznámka č. 1 položky ve sloupci č. 4 nesmí být vyšší než položky ve sloupci č. 3

* Vyplňuje se za každou podpořenou službu samostatně

Místo a datum: V Lahošti dne 18.10.2024	Jméno a podpis statutárního orgánu žadatele, razítko: [redacted]

Podpora sociálních služeb v Ústeckém kraji 2024 - velký dotační program 2024

Nákladový rozpočet sociální služby*

Příloha č. 4.1.

Název organizace:	**Květina, z.s.**
IČ:	27038645
Druh sociální služby:	**sociálně aktivizační služby pro rodiny s dětmi**
Registrační číslo služby:	6251794

1.		2.	3.	4.
		Požadavek na položkové čerpání celkových nákladů dle Žádosti v Kč	**Požadovaná dotace (ze Žádosti) v Kč**	**Poskytnutá dotace ÚK na základě Smlouvy o poskytnutí dotace v Kč**
	CELKOVÝ OBJEM NEINVESTIČNÍCH FINANČNÍCH PROSTŘEDKŮ	5 415 000	5 144 000	3 888 900
druh	**OSOBNÍ NÁKLADY (CELKEM)**	4 660 000	4 429 000	3 173 900
položka	1.1. Pracovní smlouvy	4 640 000	4 409 000	3 160 900
položka	1.2. Dohody o pracovní činnosti	0	0	0
položka	1.3. Dohody o provedení práce	0	0	
položka	1.4. Jiné osobní náklady	20 000	20 000	13 000
	PROVOZNÍ NÁKLADY (CELKEM)	755 000	715 000	715 000
druh	2.1. Dlouhodobý majetek	75 000	75 000	75 000
položka	2.1.1. Dlouhodobý nehmotný majetek	30 000	30 000	30 000
položka	2.1.2. Dlouhodobý hmotný majetek	45 000	45 000	45 000
druh	2.2. Potraviny	0	0	0
druh	2.3. Kancelářské potřeby	30 000	30 000	30 000
druh	2.4. Pohonné hmoty	40 000	40 000	40 000
druh	2.5. Jiné spotřebované nákupy	45 000	45 000	45 000
druh	2.6. Služby	565 000	525 000	525 000
položka	2.6.1. Energie	130 000	130 000	130 000
položka	2.6.2. Telefony, internet, poštovné, ostatní spoje	40 000	40 000	40 000
položka	2.6.3. Nájemné	30 000	30 000	30 000
položka	2.6.4. Právní a ekonomické služby	65 000	65 000	65 000
položka	2.6.5. Školení a kurzy	50 000	50 000	50 000
položka	2.6.6. Opravy a udržování	35 000	35 000	35 000
položka	2.6.7. Cestovní náhrady	30 000	30 000	30 000
položka	2.6.8. Pracovníci v přímé péči (mimo prac. poměr, DPP, DPČ)	0	0	0
položka	2.6.9. Ostatní pracovníci (mimo prac. poměr, DPP, DPČ)	120 000	80 000	80 000
položka	2.6.10. Jiné	65 000	65 000	65 000
druh	2.7. Odpisy	0	0	0
druh	2.8. Ostatní náklady	0	0	0

Poznámka č. 1 položky ve sloupci č. 4 nesmí být vyšší než položky ve sloupci č. 3

* Vyplňuje se za každou podpořenou službu samostatně

Místo a datum: V Lahošti dne 18.10.2024	Jméno a podpis statutárního orgánu žadatele, razítko: [redacted]

Příloha č. 10

MSSS
Městská správa sociálních služeb v Mostě - příspěvková organizace

Městská správa sociálních služeb v Mostě – příspěvková organizace
Barvířská 495, 434 01 MOST

ŘEDITELSTVÍ
ul. Barvířská 495

Krajský úřad Ústeckého kraje
odbor sociálních věcí
Velká Hradební 3118/48
400 02 Ústí nad Labem

VYŘIZUJE: Ing. Lenka Maňáková
TEL.: 476 768 856
MOB. TEL.: + 420 602 173 053
E-MAIL: manakova@msss-most.cz

MOST DNE: 17. 9. 2024
NAŠE ZNAČKA: MSSS/3824/2024

Žádost o převod části dotace mezi jednotlivými službami v rámci dotačního programu „Podpora sociálních služeb v Ústeckém kraji 2024“

Dovolujeme si tímto požádat o převod části dotace mezi jednotlivými službami v rámci dotačního programu „Podpora sociálních služeb v Ústeckém kraji 2024“ následovně:

a) **snížení dotace o částku 900.000 Kč u služby ID 9300938** (Domov se zvláštním režimem, Barvířská 495, Most) – došlo k posílení vlastních zdrojů krytí nákladů této služby (zvýšení úhrad od uživatelů služby, zvýšení úhrad od zdravotních pojišťoven)

b) **navýšení dotace o částku 900.000 Kč u služby ID 1853582** (Pečovatelská služba, Komořanská 818, Most) - Služba obdržela v rámci tzv. "velké dotace" na rok 2024 dotaci ve výši 7.499.900 Kč. Tato částka je o 12.350 Kč nižší oproti roku 2023 (i přes skutečnost, že inflace a tím i náklady v letošním roce rostou). Důvodem k navýšení dotace je nárůst mzdových nákladů tak, aby bylo možné získat potřebný počet kvalifikovaných pracovníků poskytující přímou péči (pracovníci v sociálních službách) a následně je v pracovním poměru u organizace udržet (např. navýšením osobního příplatku). Jejich odchodem (např. do komerční sféry) by mohlo dojít ke snížení kvality poskytované péče o klienty v přirozeném prostředí (zároveň organizace ivestuje každoročně nemalé finanční prostředky do vzdělávání pracovníků).

S poz[redacted]

Ing. Luboš Trojna
ředitel MSSS v Mostě – p. o.

[redacted]

Příloha: Formulář hlášení změn

ústecký kraj

Formulář hlášení změn

Údaje o poskytovateli sociální služby*

Region		členění dle SPRSS (1-9)	
IČO	00831212		
Poskytovatel	MSSS v Mostě - p. o.		
Evidenční číslo Pověření	121		
Evidenční číslo Smlouva	24/SML0432/SoPD/SV		
Identifikátor sociální služby	9300938		
Druh sociální služby	domov se zvláštním režimem		dle z. č. 108/2006 Sb.
Forma sociální služby	pobytová		Pobytová, ambulantní, terénní

*Poskytovatel musí tuto stranu vždy vyplnit, strana slouží pouze pro identifikaci poskytovatele (Příjemce)

V dalších dvou listech souboru jsou vytvořeny záložky pro jednotlivé změny o poskytovateli nebo sociální službě ve složení:

1. hlášení zdrojů, změny bankovního účtu, termín zahájení realizace sociální služby
2. změna v nákladovém rozpočtu

V záložkách poskytovatel vyplní pouze ty kolonky, kterých se změna týká. Pokud poskytovatel mění rozpočet dotace, vyplní celou tabulku záložky.

Kontaktní osoba

Jméno:	Telefon:	E-mail:
Ing. Lenka Maňáková	602173053	manakova@msss-most.cz

Statutární orgán

Jméno:	Podp[redacted]	Datum:
Ing. Luboš Trojna		24.9.2024

Vyplněný formulář lze podat datovou schránkou, e-podatelnou[redacted] poštou na odbor sociálních věc

ZMĚNA V NÁKLADOVÉM ROZPOČTU SOCIÁLNÍ SLUŽBY

Příloha č. 3 Metodiky

Název organizace:	**Městská správa sociálních služeb v Mostě - příspěvková organizace**
IČ:	00831212
Druh sociální služby:	**domov se zvláštním režimem**
Registrační číslo služby:	**9300938**

1.		2.	3.	4.	5
Druh finančních prostředků		Požadavek na položkové čerpání celkových nákladů dle Žádosti v Kč	Požadovaná dotace (ze Žádosti) v Kč	Poskytnutá dotace ÚK na základě Smlouvy o poskytnutí dotace v Kč	Aktualizované čerpání v Kč
CELKOVÝ OBJEM NEINVESTIČNÍCH FINANČNÍCH PROSTŘEDKŮ		17 531 100	7 891 000	7 658 000	6 758 000
druh	OSOBNÍ NÁKLADY (CELKEM)	13 782 100	7 891 000	7 658 000	6 758 000
položka	1.1. Pracovní smlouvy	13 575 100	7 891 000	7 658 000	6 758 000
položka	1.2. Dohody o pracovní činnosti	0	0	0	0
položka	1.3. Dohody o provedení práce	0	0	0	0
položka	1.4. Jiné osobní náklady	207 000	0	0	0
	PROVOZNÍ NÁKLADY (CELKEM)	3 749 000	0	0	0
druh	2.1. Dlouhodobý majetek	78 000	0	0	0
položka	2.1.1. Dlouhodobý nehmotný majetek	0	0	0	0
položka	2.1.2. Dlouhodobý hmotný majetek	78 000	0	0	0
druh	2.2. Potraviny	1 380 000	0	0	0
druh	2.3. Kancelářské potřeby	21 000	0	0	0
druh	2.4. Pohonné hmoty	15 000	0	0	0
druh	2.5. Jiné spotřebované nákupy	333 000	0	0	0
druh	2.6. Služby	1 732 000	0	0	0
položka	2.6.1. Energie	851 000	0	0	0
položka	2.6.2. Telefony, internet, poštovné, ostatní spoje	19 000	0	0	0
položka	2.6.3. Nájemné	0	0	0	0
položka	2.6.4. Právní a ekonomické služby	5 000	0	0	0
položka	2.6.5. Školení a kurzy	39 000	0	0	0
položka	2.6.6. Opravy a udržování	550 000	0	0	0
položka	2.6.7. Cestovní náhrady	3 000	0	0	0
položka	2.6.8. Pracovníci v přímé péči (mimo prac. poměr, DPP, DPČ)	0	0	0	0
položka	2.6.9. Ostatní pracovníci (mimo prac. poměr, DPP, DPČ)	0	0	0	0
položka	2.6.10. Jiné	265 000	0	0	0
druh	2.7. Odpisy	176 000	0	0	0
druh	2.8. Ostatní náklady	14 000	0	0	0

Odůvodnění změny rozpočtu: Došlo k posílení vlastních zdrojů krytí nákladů této služby (zvýšení úhrad od uživatelů služby, zvýšení úhrad od zdravotních pojišťoven).

Místo a datum: 17. září 2024	Jmén[redacted]

ústecký kraj

Formulář hlášení změn

Údaje o poskytovateli sociální služby*

Region		členění dle SPRSS (1-9)	
IČO	00831212		
Poskytovatel	MSSS v Mostě - p. o.		
Evidenční číslo Pověření	121		
Evidenční číslo Smlouva	24/SML0432/SoPD/SV		
Identifikátor sociální služby	1853582		
Druh sociální služby	pečovatelská služba	dle z. č. 108/2006 Sb.	
Forma sociální služby	terénní	Pobytová, ambulantní, terénní	

*Poskytovatel musí tuto stranu vždy vyplnit, strana slouží pouze pro identifikaci poskytovatele (Příjemce)

V dalších dvou listech souboru jsou vytvořeny záložky pro jednotlivé změny o poskytovateli nebo sociální službě ve složení:

1. hlášení zdrojů, změny bankovního účtu, termín zahájení realizace sociální služby
2. změna v nákladovém rozpočtu

V záložkách poskytovatel vyplní pouze ty kolonky, kterých se změna týká. Pokud poskytovatel mění rozpočet dotace, vyplní celou tabulku záložky.

Kontaktní osoba

Jméno:	Telefon:	E-mail:
Ing. Lenka Maňáková	602173053	manakova@msss-most.cz

Statutární orgán

Jméno:	Po	Datum:
Ing. Luboš Trojna		24.9.2024

Vyplněný formulář lze podat datovou schránkou, e-pod poštou na odbor sociálních věc

ZMĚNA V NÁKLADOVÉM ROZPOČTU SOCIÁLNÍ SLUŽBY

Příloha č. 3 Metodiky

Název organizace:	**Městská správa sociálních služeb v Mostě - příspěvková organizace**
IČ:	00831212
Druh sociální služby:	**pečovatelská služba**
Registrační číslo služby:	**1853582**

1. Druh finančních prostředků	2. Požadavek na položkové čerpání celkových nákladů dle Žádosti v Kč	3. Požadovaná dotace (ze Žádosti) v Kč	4. Poskytnutá dotace ÚK na základě Smlouvy o poskytnutí dotace v Kč	5 Aktualizované čerpání v Kč
CELKOVÝ OBJEM NEINVESTIČNÍCH FINANČNÍCH PROSTŘEDKŮ	14 634 000	8 400 000	7 499 900	8 399 900
druh OSOBNÍ NÁKLADY (CELKEM)	11 845 000	8 400 000	7 499 900	8 399 900
položka 1.1. Pracovní smlouvy	11 659 000	8 400 000	7 499 900	8 399 900
položka 1.2. Dohody o pracovní činnosti	0	0	0	0
položka 1.3. Dohody o provedení práce	0	0	0	0
položka 1.4. Jiné osobní náklady	186 000	0	0	0
PROVOZNÍ NÁKLADY (CELKEM)	2 789 000	0	0	0
druh 2.1. Dlouhodobý majetek	68 000	0	0	0
položka 2.1.1. Dlouhodobý nehmotný majetek	0	0	0	0
položka 2.1.2. Dlouhodobý hmotný majetek	68 000	0	0	0
druh 2.2. Potraviny	720 000	0	0	0
druh 2.3. Kancelářské potřeby	53 000	0	0	0
druh 2.4. Pohonné hmoty	36 000	0	0	0
druh 2.5. Jiné spotřebované nákupy	136 000	0	0	0
druh 2.6. Služby	1 429 000	0	0	0
položka 2.6.1. Energie	596 000	0	0	0
položka 2.6.2. Telefony, internet, poštovné, ostatní spoje	26 000	0	0	0
položka 2.6.3. Nájemné	3 000	0	0	0
položka 2.6.4. Právní a ekonomické služby	11 000	0	0	0
položka 2.6.5. Školení a kurzy	39 000	0	0	0
položka 2.6.6. Opravy a udržování	346 000	0	0	0
položka 2.6.7. Cestovní náhrady	40 000	0	0	0
položka 2.6.8. Pracovníci v přímé péči (mimo prac. poměr, DPP, DPČ)	0	0	0	0
položka 2.6.9. Ostatní pracovníci (mimo prac. poměr, DPP, DPČ)	0	0	0	0
položka 2.6.10. Jiné	368 000	0	0	0
druh 2.7. Odpisy	318 000	0	0	0
druh 2.8. Ostatní náklady	29 000	0	0	0

Odůvodnění změny rozpočtu: Služba obdržela v rámci tzv. "velké dotace" na rok 2024 dotaci ve výši 7.499.900 Kč. Tato částka je o 12.350 Kč nižší oproti roku 2023 (i přes skutečnost, že inflace a tím i náklady v letošním roce rostou). Důvodem k navýšení dotace je nárůst mzdových nákladů tak, aby bylo možné získat potřebný počet kvalifikovaných pracovníků poskytující přímou péči (pracovníci v sociálních službách) a následně je v pracovním poměru u organizace udržet (např. navýšením osobního příplatku). Jejich odchodem (např. do komerční sféry) by mohlo dojít ke snížení kvality poskytované péče o klienty v přirozeném prostředí (zároveň organizace ivestuje každoročně nemalé finanční prostředky do vzdělávání pracovníků).

Místo a datum: 17. září 2024	Jm[redacted]

MSSS VEJPRTY

Krajský úřad Ústeckého kraje
Odbor sociálních věcí

- Datovou schránkou

Č. JEDNACÍ.: MSSS/2024/2743
VYŘIZUJE: Iveta Ortová, DiS.
TEL.: 733 373 940
EMAIL: iveta.ortova@msssvejprty.cz
DATUM: 9. ŘÍJNA 2024

Žádost o přesun dotace

Vážení,

dovolujeme si Vás požádat o přesun finančních prostředků obdržené dotace mezi registrovanými sociálními službami a změny v nákladových rozpočtech.

Vzhledem k tomu, že v tomto letošním roce nebyla naplněna příjmová stránka rozpočtu na registrované sociální službě Domov pro seniory Vejprty a Domovy pro osoby se zdravotním postižením Vejprty, je nezbytné navýšení ročního rozpočtu obou služeb. Sociální služba chráněné bydlení neměla tento kalendářní rok předpokládané náklady, tj. je možné z této služby přesunou část neinvestiční dotace.

Žádáme proto o přesun finančních prostředků ve výši 1.000.000,- Kč (slovy: jedenmilionkorunčeských) ze sociální služby chráněné bydlení, ID služby: 9925245 na sociální službu domov pro seniory, ID služby: 6278016 ve výši 500.000,- Kč a sociální službu domovy pro osoby se zdravotní postižením, ID služby: 7891821 ve výši 500.000,- Kč

Předem děkujeme za projednání a schválení tohoto přesunu dotace.

S úctou

Mgr. Viktor Koláček
Ředitel MSSS Vejprty

Přílohy:
- Formulář hlášení změn na sociální služby DS, DOZP, CHB

ústecký kraj

Formulář hlášení změn

Údaje o poskytovateli sociální služby*

Region	Kadaň	členění dle SPRSS (1-9)	
IČO	46789863		
Poskytovatel	Městská správa sociálních služeb Vejprty, příspěvková organizace		
Evidenční číslo Pověření	KUUK/009284/2024 Pověření Ústeckého kraje č. 122		
Evidenční číslo Smlouva	24/SML0433/01/SoPD/SV		
Identifikátor sociální služby	9925245		
Druh sociální služby	chráněné bydlení		dle z. č. 108/2006 Sb.
Forma sociální služby	pobytová		Pobytová, ambulantní, terénní

*Poskytovatel musí tuto stranu vždy vyplnit, strana slouží pouze pro identifikaci poskytovatele (Příjemce)

V dalších dvou listech souboru jsou vytvořeny záložky pro jednotlivé změny o poskytovateli nebo sociální službě ve složení:

1. hlášení zdrojů, změny bankovního účtu, termín zahájení realizace sociální služby
2. změna v nákladovém rozpočtu

V záložkách poskytovatel vyplní pouze ty kolonky, kterých se změna týká. Pokud poskytovatel mění rozpočet dotace, vyplní celou tabulku záložky.

Kontaktní osoba

Jméno:	Telefon:	E-mail:
Iveta Ortová, DiS.	733 373 940	iveta.ortova@msssvejprty.cz

Statutární orgán

Jméno:	Podpis:	Datum:
Mgr. Viktor Koláček		9.10.2024

Vyplněný formulář lze podat datovou schránkou, e-podatelnou nebo zaslat klasicky poštou na odbor sociálních věc

ZMĚNA V NÁKLADOVÉM ROZPOČTU SOCIÁLNÍ SLUŽBY

Příloha č. 3 Metodiky

Název organizace:	**Městská správa sociálních služeb Vejprty, příspěvková organizace**
IČ:	46789863
Druh sociální služby:	**chráněné bydlení**
Registrační číslo služby:	**9925245**

1.		2.	3.	4.	5
Druh finančních prostředků		Požadavek na položkové čerpání celkových nákladů dle Žádosti v Kč	Požadovaná dotace (ze Žádosti) v Kč	Poskytnutá dotace ÚK na základě Smlouvy o poskytnutí dotace v Kč	Aktualizované čerpání v Kč
CELKOVÝ OBJEM NEINVESTIČNÍCH FINANČNÍCH PROSTŘEDKŮ		**11 864 000**	**7 164 000**	**7 159 000**	**6 159 000**
druh	**OSOBNÍ NÁKLADY (CELKEM)**	**8 350 000**	**5 114 000**	**5 114 000**	**5 114 000**
položka	**1.1. Pracovní smlouvy**	**8 260 000**	**5 114 000**	**5 114 000**	**5 114 000**
položka	**1.2. Dohody o pracovní činnosti**	**0**	**0**	**0**	**0**
položka	**1.3. Dohody o provedení práce**	**0**	**0**	**0**	**0**
položka	**1.4. Jiné osobní náklady**	**90 000**	**0**	**0**	**0**
PROVOZNÍ NÁKLADY (CELKEM)		**3 514 000**	**2 050 000**	**2 045 000**	**1 045 000**
druh	**2.1. Dlouhodobý majetek**	**50 000**	**0**	**0**	**0**
položka	**2.1.1. Dlouhodobý nehmotný majetek**	**0**	**0**	**0**	**0**
položka	**2.1.2. Dlouhodobý hmotný majetek**	**50 000**	**0**	**0**	**0**
druh	**2.2. Potraviny**	**150 000**	**0**	**0**	**0**
druh	**2.3. Kancelářské potřeby**	**50 000**	**20 000**	**20 000**	**0**
druh	**2.4. Pohonné hmoty**	**10 000**	**0**	**0**	**0**
druh	**2.5. Jiné spotřebované nákupy**	**200 000**	**30 000**	**25 000**	**0**
druh	**2.6. Služby**	**3 034 000**	**2 000 000**	**2 000 000**	**1 045 000**
položka	**2.6.1. Energie**	**2 000 000**	**1 500 000**	**1 500 000**	**545 000**
položka	**2.6.2. Telefony, internet, poštovné, ostatní spoje**	**50 000**	**0**	**0**	**0**
položka	**2.6.3. Nájemné**	**700 000**	**500 000**	**500 000**	**500 000**
položka	**2.6.4. Právní a ekonomické služby**	**5 000**	**0**	**0**	**0**
položka	**2.6.5. Školení a kurzy**	**139 000**	**0**	**0**	**0**
položka	**2.6.6. Opravy a udržování**	**50 000**	**0**	**0**	**0**
položka	**2.6.7. Cestovní náhrady**	**5 000**	**0**	**0**	**0**
položka	**2.6.8. Pracovníci v přímé péči (mimo prac. poměr, DPP, DPČ)**	**0**	**0**	**0**	**0**
položka	**2.6.9. Ostatní pracovníci (mimo prac. poměr, DPP, DPČ)**	**35 000**	**0**	**0**	**0**
položka	**2.6.10. Jiné**	**50 000**	**0**	**0**	**0**
druh	**2.7. Odpisy**	**0**	**0**	**0**	**0**
druh	**2.8. Ostatní náklady**	**20 000**	**0**	**0**	**0**

Odůvodnění změny rozpočtu: Náklady sociální služby nejsou tak vysoké, jak jsme předpokládali. Z tohoto důvodu žádáme o snížení a přesun dotace na jinou sociální službu.

Místo a datum: Vejprty dne 9.10.2024	Jméno a podpis statutárního orgánu žadatele, razítko: Mgr. Viktor Koláček

ústecký kraj

Formulář hlášení změn

Údaje o poskytovateli sociální služby*

Region	Kadaň	členění dle SPRSS (1-9)
IČO	46789863	
Poskytovatel	Městská správa sociálních služeb Vejprty, příspěvková organizace	
Evidenční číslo Pověření	KUUK/009284/2024 Pověření Ústeckého kraje č. 122	
Evidenční číslo Smlouva	24/SML0433/01/SoPD/SV	
Identifikátor sociální služby	7891821	
Druh sociální služby	domovy pro osoby se zdravotním postižením	dle z. č. 108/2006 Sb.
Forma sociální služby	pobytová	Pobytová, ambulantní, terénní

*Poskytovatel musí tuto stranu vždy vyplnit, strana slouží pouze pro identifikaci poskytovatele (Příjemce)

V dalších dvou listech souboru jsou vytvořeny záložky pro jednotlivé změny o poskytovateli nebo sociální službě ve složení:

1. hlášení zdrojů, změny bankovního účtu, termín zahájení realizace sociální služby
2. změna v nákladovém rozpočtu

V záložkách poskytovatel vyplní pouze ty kolonky, kterých se změna týká. Pokud poskytovatel mění rozpočet dotace, vyplní celou tabulku záložky.

Kontaktní osoba

Jméno:	Telefon:	E-mail:
Iveta Ortová, DiS.	733 373 940	iveta.ortova@msssvejprty.cz

Statutární orgán

Jméno:	Podpis:	Datum:
Mgr. Viktor Koláček		9.10.2024

Vyplněný formulář lze podat datovou schránkou, e-podatelnou nebo zaslat klasicky poštou na odbor sociálních věc

ZMĚNA V NÁKLADOVÉM ROZPOČTU SOCIÁLNÍ SLUŽBY

Příloha č. 3 Metodiky

Název organizace:	**Městská správa sociálních služeb Vejprty, příspěvková organizace**
IČ:	46789863
Druh sociální služby:	**domovy pro osoby se zdravotním postižením**
Registrační číslo služby:	**7891821**

1.		2.	3.	4.	5
Druh finančních prostředků		Požadavek na položkové čerpání celkových nákladů dle Žádosti v Kč	Požadovaná dotace (ze Žádosti) v Kč	Poskytnutá dotace ÚK na základě Smlouvy o poskytnutí dotace v Kč	Aktualizované čerpání v Kč
CELKOVÝ OBJEM NEINVESTIČNÍCH FINANČNÍCH PROSTŘEDKŮ		**65 563 000**	**37 522 500**	**35 101 000**	**35 601 000**
druh	**OSOBNÍ NÁKLADY (CELKEM)**	**48 733 000**	**34 462 500**	**32 601 000**	**33 101 000**
položka	**1.1. Pracovní smlouvy**	**48 215 000**	**34 462 500**	**32 601 000**	**33 101 000**
položka	**1.2. Dohody o pracovní činnosti**	**0**	**0**	**0**	**0**
položka	**1.3. Dohody o provedení práce**	**0**	**0**	**0**	**0**
položka	**1.4. Jiné osobní náklady**	**518 000**	**0**	**0**	**0**
PROVOZNÍ NÁKLADY (CELKEM)		**16 830 000**	**3 060 000**	**2 500 000**	**2 500 000**
druh	**2.1. Dlouhodobý majetek**	**300 000**	**0**	**0**	**0**
položka	**2.1.1. Dlouhodobý nehmotný majetek**	**0**	**0**	**0**	**0**
položka	**2.1.2. Dlouhodobý hmotný majetek**	**300 000**	**0**	**0**	**0**
druh	**2.2. Potraviny**	**5 000 000**	**0**	**0**	**0**
druh	**2.3. Kancelářské potřeby**	**250 000**	**50 000**	**0**	**0**
druh	**2.4. Pohonné hmoty**	**180 000**	**0**	**0**	**0**
druh	**2.5. Jiné spotřebované nákupy**	**600 000**	**10 000**	**0**	**0**
druh	**2.6. Služby**	**10 230 000**	**3 000 000**	**2 500 000**	**2 500 000**
položka	**2.6.1. Energie**	**7 000 000**	**3 000 000**	**2 500 000**	**2 500 000**
položka	**2.6.2. Telefony, internet, poštovné, ostatní spoje**	**200 000**	**0**	**0**	**0**
položka	**2.6.3. Nájemné**	**700 000**	**0**	**0**	**0**
položka	**2.6.4. Právní a ekonomické služby**	**250 000**	**0**	**0**	**0**
položka	**2.6.5. Školení a kurzy**	**330 000**	**0**	**0**	**0**
položka	**2.6.6. Opravy a udržování**	**500 000**	**0**	**0**	**0**
položka	**2.6.7. Cestovní náhrady**	**20 000**	**0**	**0**	**0**
položka	**2.6.8. Pracovníci v přímé péči (mimo prac. poměr, DPP, DPČ)**	**0**	**0**	**0**	**0**
položka	**2.6.9. Ostatní pracovníci (mimo prac. poměr, DPP, DPČ)**	**750 000**	**0**	**0**	**0**
položka	**2.6.10. Jiné**	**480 000**	**0**	**0**	**0**
druh	**2.7. Odpisy**	**220 000**	**0**	**0**	**0**
druh	**2.8. Ostatní náklady**	**50 000**	**0**	**0**	**0**

Odůvodnění změny rozpočtu: Navýšení neinvestiční dotace je nutné z důvodu nedostatečných příjmů na registrované sociální službě, nenaplnil se předpoklad úhrad od stávajících klientů.

Místo a datum: Vejprty dne 9.10.2024	Jméno a podpis statutárního orgánu žadatele, razítko: Mgr. Viktor Koláček

ústecký kraj

Formulář hlášení změn

Údaje o poskytovateli sociální služby*

Region	Kadaň	členění dle SPRSS (1-9)
IČO	46789863	
Poskytovatel	Městská správa sociálních služeb Vejprty, příspěvková organizace	
Evidenční číslo Pověření	KUUK/009284/2024 Pověření Ústeckého kraje č. 122	
Evidenční číslo Smlouva	24/SML0433/01/SoPD/SV	
Identifikátor sociální služby	6278016	
Druh sociální služby	domovy pro seniory	dle z. č. 108/2006 Sb.
Forma sociální služby	pobytová	Pobytová, ambulantní, terénní

*Poskytovatel musí tuto stranu vždy vyplnit, strana slouží pouze pro identifikaci poskytovatele (Příjemce)

V dalších dvou listech souboru jsou vytvořeny záložky pro jednotlivé změny o poskytovateli nebo sociální službě ve složení:

1. hlášení zdrojů, změny bankovního účtu, termín zahájení realizace sociální služby
2. změna v nákladovém rozpočtu

V záložkách poskytovatel vyplní pouze ty kolonky, kterých se změna týká. Pokud poskytovatel mění rozpočet dotace, vyplní celou tabulku záložky.

Kontaktní osoba

Jméno:	Telefon:	E-mail:
Iveta Ortová, DiS.	733 373 940	iveta.ortova@msssvejprty.cz

Statutární orgán

Jméno:	Podpis:	Datum:
Mgr. Viktor Koláček		9.10.2024

Vyplněný formulář lze podat datovou schránkou, e-podatelnou nebo zaslat klasicky poštou na odbor sociálních věc

ZMĚNA V NÁKLADOVÉM ROZPOČTU SOCIÁLNÍ SLUŽBY

Příloha č. 3 Metodiky

Název organizace:	**Městská správa sociálních služeb Vejprty, příspěvková organizace**
IČ:	46789863
Druh sociální služby:	**domovy pro seniory**
Registrační číslo služby:	**6278016**

1.		2.	3.	4.	5
Druh finančních prostředků		Požadavek na položkové čerpání celkových nákladů dle Žádosti v Kč	Požadovaná dotace (ze Žádosti) v Kč	Poskytnutá dotace ÚK na základě Smlouvy o poskytnutí dotace v Kč	Aktualizované čerpání v Kč
CELKOVÝ OBJEM NEINVESTIČNÍCH FINANČNÍCH PROSTŘEDKŮ		**12 500 500**	**6 000 000**	**4 778 900**	**5 278 900**
druh	**OSOBNÍ NÁKLADY (CELKEM)**	**9 328 000**	**5 450 000**	**4 278 900**	**4 778 900**
položka	**1.1. Pracovní smlouvy**	**9 230 000**	**5 450 000**	**4 278 900**	**4 778 900**
položka	**1.2. Dohody o pracovní činnosti**	**0**	**0**	**0**	**0**
položka	**1.3. Dohody o provedení práce**	**0**	**0**	**0**	**0**
položka	**1.4. Jiné osobní náklady**	**98 000**	**0**	**0**	**0**
PROVOZNÍ NÁKLADY (CELKEM)		**3 172 500**	**550 000**	**500 000**	**500 000**
druh	**2.1. Dlouhodobý majetek**	**50 000**	**0**	**0**	**0**
položka	**2.1.1. Dlouhodobý nehmotný majetek**	**0**	**0**	**0**	**0**
položka	**2.1.2. Dlouhodobý hmotný majetek**	**50 000**	**0**	**0**	**0**
druh	**2.2. Potraviny**	**1 100 000**	**0**	**0**	**0**
druh	**2.3. Kancelářské potřeby**	**30 000**	**0**	**0**	**0**
druh	**2.4. Pohonné hmoty**	**20 000**	**0**	**0**	**0**
druh	**2.5. Jiné spotřebované nákupy**	**100 000**	**50 000**	**0**	**0**
druh	**2.6. Služby**	**1 222 500**	**500 000**	**500 000**	**500 000**
položka	**2.6.1. Energie**	**900 000**	**500 000**	**500 000**	**500 000**
položka	**2.6.2. Telefony, internet, poštovné, ostatní spoje**	**25 000**	**0**	**0**	**0**
položka	**2.6.3. Nájemné**	**160 000**	**0**	**0**	**0**
položka	**2.6.4. Právní a ekonomické služby**	**20 000**	**0**	**0**	**0**
položka	**2.6.5. Školení a kurzy**	**36 000**	**0**	**0**	**0**
položka	**2.6.6. Opravy a udržování**	**50 000**	**0**	**0**	**0**
položka	**2.6.7. Cestovní náhrady**	**5 000**	**0**	**0**	**0**
položka	**2.6.8. Pracovníci v přímé péči (mimo prac. poměr, DPP, DPČ)**	**0**	**0**	**0**	**0**
položka	**2.6.9. Ostatní pracovníci (mimo prac. poměr, DPP, DPČ)**	**16 500**	**0**	**0**	**0**
položka	**2.6.10. Jiné**	**10 000**	**0**	**0**	**0**
druh	**2.7. Odpisy**	**635 000**	**0**	**0**	**0**
druh	**2.8. Ostatní náklady**	**15 000**	**0**	**0**	**0**

Odůvodnění změny rozpočtu: Navýšení neinvestiční dotace je nutné z důvodu nedostatečných příjmů na registrované sociální službě, nenaplnil se předpoklad úhrad od stávajících klientů.

Místo a datum: Vejprty dne 9.10.2024	Jméno a podpis statutárního orgánu žadatele, razítko: Mgr. Viktor Koláček

MÚSS
Městský ústav sociálních služeb
Lípová 545, 431 51 Klášterec nad Ohří

KB, a.s. č.ú.: 115-2336700237/0100
e-mail: kuncova@mussklasterec.cz
ICO: 650 82 125 tel.: 474 375 414, 607 962 783

V Klášterci nad Ohří dne 15.10.2024

KÚ Ústeckého kraje
Odbor sociálních věcí
Velká Hradební 3118/48
400 02 Ústí nad Labem

Žádost o převod finančních prostředků (dotace) mezi soc. službami

Žádáme Vás o převod finančních prostředků (přidělené dotace pro rok 2024) mezi poskytovanými sociálními službami.
Finanční částku ve výši 293 500,- Kč žádáme převést z odlehčovacích služeb (ID 8647982) na sociální službu pečovatelská služba (ID 3369883).
Důvodem převodu finančních prostředků mezi službami je finančně náročnější provoz na službě pečovatelská služba než na odlehčovací službě.
Pro rok 2024 byla žádána na tuto službu celková dotace 6 976 632,- Kč. Na osobní náklady byl požadavek na dotaci ve výši 6 861 632,- Kč.
I po dofinancování pečovatelské služby ve výši 470 000,- Kč, jsou finanční prostředky na pečovatelskou službu nedostačující.

Děkuji a jsem s pozdravem

Ing. Mgr. Miroslava Lizáková, MBA
ředitelka MÚSS

[redacted]

Vyřizuje:
Jana Kuncová
rozpočtář MÚSS
tel.: 607 962 783

"Podpora sociálních služeb v Ústeckém kraji 2024" - velký dotační program 2024

Nákladový rozpočet sociální služby

Seznam podpořených služeb*

Název organizace: **Městský ústav sociálních služeb Klášterec nad Ohří, příspěvková organizace**

IČ: **65082125**

1.	2.	3.	4.
Druh sociální služby	**Registrační číslo sociální služby**	**Náklady sociální služby celkem v Kč (dle rozpočtu)**	**Poskytnutá dotace ÚK na základě Smlouvy o poskytnutí dotace v Kč**
domovy pro seniory	**2848286**	**56 090 460**	**17 999 600**
odlehčovací služby	**8647982**	**2 013 862**	**670 000**
pečovatelská služba	**3369883**	**12 266 632**	**6 450 500**
Celkem za žadatele		**70 370 954**	**25 120 100**

*Vyplňuje se za všechny podpořené služby

Místo a datum: Klášterec nad Ohří dne 15.10.2024	Jméno a podpis statutárního orgánu žadatele, razítko: Ing. Mgr. Miroslava Lizáková, MBA [redacted]

[redacted]

Podpora sociálních služeb v Ústeckém kraji 2024 - velký dotační program 2024

Příloha č. 4.1.

Nákladový rozpočet sociální služby*

Název organizace:	**Městský ústav sociálních služeb Klášterec nad Ohří, příspěvková organizace**
IČ:	65082125
Druh sociální služby:	**doovy pro seniory**
Registrační číslo služby:	**2848286**

1.		2.	3.	4.
		Požadavek na položkové čerpání celkových nákladů dle Žádosti v Kč	**Požadovaná dotace (ze Žádosti) v Kč**	**Poskytnutá dotace ÚK na základě Smlouvy o poskytnutí dotace v Kč**
CELKOVÝ OBJEM NEINVESTIČNÍCH FINANČNÍCH PROSTŘEDKŮ		**56 090 460**	**23 200 000**	**17 999 600**
druh	**OSOBNÍ NÁKLADY (CELKEM)**	**37 911 656**	**22 400 000**	**17 999 600**
položka	**1.1. Pracovní smlouvy**	**36 984 140**	**22 400 000**	**17 999 600**
položka	**1.2. Dohody o pracovní činnosti**	**0**	**0**	**0**
položka	**1.3. Dohody o provedení práce**	**0**	**0**	**0**
položka	**1.4. Jiné osobní náklady**	**927 516**	**0**	**0**
	PROVOZNÍ NÁKLADY (CELKEM)	**18 178 804**	**800 000**	**0**
druh	**2.1. Dlouhodobý majetek**	**500 000**	**0**	**0**
položka	**2.1.1. Dlouhodobý nehmotný majetek**	**0**	**0**	**0**
položka	**2.1.2. Dlouhodobý hmotný majetek**	**500 000**	**0**	**0**
druh	**2.2. Potraviny**	**6 008 400**	**0**	**0**
druh	**2.3. Kancelářské potřeby**	**312 745**	**0**	**0**
druh	**2.4. Pohonné hmoty**	**40 000**	**0**	**0**
druh	**2.5. Jiné spotřebované nákupy**	**2 600 000**	**400 000**	**0**
druh	**2.6. Služby**	**8 448 500**	**400 000**	**0**
položka	**2.6.1. Energie**	**3 590 500**	**300 000**	**0**
položka	**2.6.2. Telefony, internet, poštovné, ostatní spoje**	**70 000**	**0**	**0**
položka	**2.6.3. Nájemné**	**27 000**	**0**	**0**
položka	**2.6.4. Právní a ekonomické služby**	**420 000**	**100 000**	**0**
položka	**2.6.5. Školení a kurzy**	**55 000**	**0**	**0**
položka	**2.6.6. Opravy a udržování**	**1 800 000**	**0**	**0**
položka	**2.6.7. Cestovní náhrady**	**6 000**	**0**	**0**
položka	**2.6.8. Pracovníci v přímé péči (mimo prac. poměr, DPP, DPČ)**	**0**	**0**	**0**
položka	**2.6.9. Ostatní pracovníci (mimo prac. poměr, DPP, DPČ)**	**0**	**0**	**0**
položka	**2.6.10. Jiné**	**2 480 000**	**0**	**0**
druh	**2.7. Odpisy**	**224 159**	**0**	**0**
druh	**2.8. Ostatní náklady**	**45 000**	**0**	**0**

Poznámka č. 1 položky ve sloupci č. 4 nesmí být vyšší než položky ve sloupci č. 3

* Vyplňuje se za každou podpořenou službu samostatně

Klášterec nad Ohří dne 11.09.2024	Ing. Mgr. Miroslava Lizáková, MBA, ředitelka MÚSS

[redacted]

Podpora sociálních služeb v Ústeckém kraji 2024 - velký dotační program 2024

Příloha č. 4.1.

Nákladový rozpočet sociální služby*

Název organizace:	**Městský ústav sociálních služeb Klášterec nad Ohří, příspěvková organizace**
IČ:	65082125
Druh sociální služby:	**odlehčovací služby**
Registrační číslo služby:	**8647982**

1.		2.	3.	4.
		Požadavek na položkové čerpání celkových nákladů dle Žádosti v Kč	Požadovaná dotace (ze Žádosti) v Kč	Poskytnutá dotace ÚK na základě Smlouvy o poskytnutí dotace v Kč
	CELKOVÝ OBJEM NEINVESTIČNÍCH FINANČNÍCH PROSTŘEDKŮ	2 013 862	971 000	670 000
druh	**OSOBNÍ NÁKLADY (CELKEM)**	1 178 752	916 000	670 000
položka	1.1. Pracovní smlouvy	1 157 842	916 000	670 000
položka	1.2. Dohody o pracovní činnosti	0	0	0
položka	1.3. Dohody o provedení práce	0	0	0
položka	1.4. Jiné osobní náklady	20 910	0	0
	PROVOZNÍ NÁKLADY (CELKEM)	835 110	55 000	0
druh	2.1. Dlouhodobý majetek	75 000	0	0
položka	2.1.1. Dlouhodobý nehmotný majetek	0	0	0
položka	2.1.2. Dlouhodobý hmotný majetek	75 000	0	0
druh	2.2. Potraviny	159 000	0	0
druh	2.3. Kancelářské potřeby	44 300	10 000	0
druh	2.4. Pohonné hmoty	0	0	0
druh	2.5. Jiné spotřebované nákupy	160 000	15 000	0
druh	2.6. Služby	395 310	30 000	0
položka	2.6.1. Energie	305 830	30 000	0
položka	2.6.2. Telefony, internet, poštovné, ostatní spoje	8 280	0	0
položka	2.6.3. Nájemné	0	0	0
položka	2.6.4. Právní a ekonomické služby	13 900	0	0
položka	2.6.5. Školení a kurzy	0	0	0
položka	2.6.6. Opravy a udržování	25 000	0	0
položka	2.6.7. Cestovní náhrady	0	0	0
položka	2.6.8. Pracovníci v přímé péči (mimo prac. poměr, DPP, DPČ)	0	0	0
položka	2.6.9. Ostatní pracovníci (mimo prac. poměr, DPP, DPČ)	0	0	0
položka	2.6.10. Jiné	42 300	0	0
druh	2.7. Odpisy	0	0	0
druh	2.8. Ostatní náklady	1 500	0	0

Poznámka č. 1 položky ve sloupci č. 4 nesmí být vyšší než položky ve sloupci č. 3

* Vyplňuje se za každou podpořenou službu samostatně

Klášterec nad Ohří dne 15.10.2024	Ing. Mgr. Miroslava Lizáková, MBA, ředitelka MÚSS

Podpora sociálních služeb v Ústeckém kraji 2024 - velký dotační program 2024

Příloha č. 4.1.

Nákladový rozpočet sociální služby*

Název organizace:	**Městský ústav sociálních služeb Klášterec nad Ohří, příspěvková organizace**
IČ:	65082125
Druh sociální služby:	**pečovatelská služba**
Registrační číslo služby:	**3369883**

1.		2.	3.	4.
		Požadavek na položkové čerpání celkových nákladů dle Žádosti v Kč	**Požadovaná dotace (ze Žádosti) v Kč**	**Poskytnutá dotace ÚK na základě Smlouvy o poskytnutí dotace v Kč**
CELKOVÝ OBJEM NEINVESTIČNÍCH FINANČNÍCH PROSTŘEDKŮ		**12 266 632**	**6 976 632**	**6 450 500**
druh	**OSOBNÍ NÁKLADY (CELKEM)**	**10 571 242**	**6 861 632**	**6 450 500**
položka	**1.1. Pracovní smlouvy**	**10 144 726**	**6 861 632**	**6 450 500**
položka	**1.2. Dohody o pracovní činnosti**	**145 000**	**0**	**0**
položka	**1.3. Dohody o provedení práce**	**96 000**	**0**	**0**
položka	**1.4. Jiné osobní náklady**	**185 516**	**0**	**0**
	PROVOZNÍ NÁKLADY (CELKEM)	**1 695 390**	**115 000**	**0**
druh	**2.1. Dlouhodobý majetek**	**80 000**	**0**	**0**
položka	**2.1.1. Dlouhodobý nehmotný majetek**	**0**	**0**	**0**
položka	**2.1.2. Dlouhodobý hmotný majetek**	**80 000**	**0**	**0**
druh	**2.2. Potraviny**	**765 420**	**0**	**0**
druh	**2.3. Kancelářské potřeby**	**45 000**	**10 000**	**0**
druh	**2.4. Pohonné hmoty**	**107 000**	**0**	**0**
druh	**2.5. Jiné spotřebované nákupy**	**99 870**	**30 000**	**0**
druh	**2.6. Služby**	**565 100**	**75 000**	**0**
položka	**2.6.1. Energie**	**295 000**	**50 000**	**0**
položka	**2.6.2. Telefony, internet, poštovné, ostatní spoje**	**12 000**	**0**	**0**
položka	**2.6.3. Nájemné**	**54 000**	**0**	**0**
položka	**2.6.4. Právní a ekonomické služby**	**38 400**	**15 000**	**0**
položka	**2.6.5. Školení a kurzy**	**17 000**	**0**	**0**
položka	**2.6.6. Opravy a udržování**	**80 000**	**0**	**0**
položka	**2.6.7. Cestovní náhrady**	**1 000**	**0**	**0**
položka	**2.6.8. Pracovníci v přímé péči (mimo prac. poměr, DPP, DPČ)**	**0**	**0**	**0**
položka	**2.6.9. Ostatní pracovníci (mimo prac. poměr, DPP, DPČ)**	**0**	**0**	**0**
položka	**2.6.10. Jiné**	**67 700**	**10 000**	**0**
druh	**2.7. Odpisy**	**0**	**0**	**0**
druh	**2.8. Ostatní náklady**	**33 000**	**0**	**0**

Poznámka č. 1 položky ve sloupci č. 4 nesmí být vyšší než položky ve sloupci č. 3

* Vyplňuje se za každou podpořenou službu samostatně

Klášterec nad Ohří dne 15.10.2024	Ing. Mgr. Miroslava Lizáková, MBA, ředitelka MÚSS

[redacted]

Příloha č. 13

NADĚJE
OBLAST LITOMĚŘICE
PRAŽSKÁ 14
412 01 LITOMĚŘICE

IČO: 00570931
WWW.NADEJE.CZ

Krajský úřad Ústeckého kraje
Odbor sociálních věcí
Velká Hradební 3118/48
400 02 Ústí nad Labem

V Litoměřicích, dne 25.10.2024

Žádost o přesun finančních prostředků

Vážení,

Žádáme Vás touto cestou o schválení přesunu finančních prostředků v rámci dotačního programu Podpora sociálních služeb v Ústeckém kraji 2024 (24/SML0440/SoPD/SV).

Přesuny financí se týkají níže uvedených služeb:

Ze služby	ID	Částka v Kč	Do služby	ID
Dům Naděje Roudnice nad Labem, azylové domy	4257675	79 000,00	Středisko Naděje Roudnice nad Labem, sociálně terapeutické dílny	4166865
Dům Naděje Roudnice nad Labem, azylové domy	4257675	98 000,00	Středisko NADĚJE Lovosice, noclehárny	2925439
Středisko NADĚJE Roudnice nad Labem, chráněné bydlení	3072534	150 000,00	Středisko NADĚJE Štětí, odborné sociální poradenství	6772756
Dům Naděje Klášterec nad Ohří, azylové domy	3778962	44 000,00	Dům Naděje Klášterec nad Ohří, terénní programy	1074769
Dům Naděje Klášterec nad Ohří, azylové domy	3778962	128 000,00	Dům NADĚJE Klášterec nad Ohří, nízkoprahová denní centra	6562208
Dům Naděje Klášterec nad Ohří, azylové domy	3778962	145 000,00	Středisko NADĚJE Klášterec nad Ohří, nízkoprahová zařízení pro děti a mládež	1673951
Dům Naděje Klášterec nad Ohří, azylové domy	3778962	33 000,00	Dům Naděje Klášterec nad Ohří, noclehárny	8090360
Dům Naděje Klášterec nad Ohří, azylové domy	3778962	135 000,00	Středisko NADĚJE Klášterec nad Ohří, odborné sociální poradenství	2127231

Středisko NADĚJE Prunéřov, nízkoprahová denní centrum	7116825	25 000,00	Dům NADĚJE Roudnice nad Labem, krizová pomoc	5924567
Středisko NADĚJE Prunéřov, nízkoprahová denní centrum	7116825	210 000,00	Středisko NADĚJE Kadaň, odborné sociální poradenství	9057704
Středisko NADĚJE Prunéřov, nízkoprahová denní centrum	7116825	150 000,00	Středisko NADĚJE Kadaň, chráněné bydlení	7055199
Středisko Naděje Chomutov, Tým duševního zdraví pro děti a mládež	4526320	115 000,00	Dům Naděje Roudnice nad Labem, terénní programy	4528359
Středisko Naděje Chomutov, Tým duševního zdraví pro děti a mládež	4526320	51 000,00	Středisko NADĚJE Štětí, terénní programy	4534118
Středisko Naděje Chomutov, Tým duševního zdraví pro děti a mládež	4526320	86 000,00	Středisko NADĚJE Lovosice, nízkoprahová denní centrum	5625611
Středisko Naděje Chomutov, Tým duševního zdraví pro děti a mládež	4526320	85 000,00	Středisko Naděje Prunéřov noclehárna	8149563
Středisko Naděje Chomutov, Tým duševního zdraví pro děti a mládež	4526320	173 000,00	Středisko Naděje Terezín, sociální rehabilitace	4238324
Středisko Naděje Žatec, Tým duševního zdraví pro děti a mládež	9548965	195 000,00	Dům Naděje Litoměřice, terénní programy	8870904
Středisko Naděje Žatec, Tým duševního zdraví pro děti a mládež	9548965	190 000,00	Dům NADĚJE Litoměřice, chráněné bydlení	6087352
Středisko Naděje Žatec, Tým duševního zdraví pro děti a mládež	9548965	150 000,00	Dům NADĚJE Litoměřice, sociálně terapeutické dílny	2503341
Středisko Naděje Žatec, Tým duševního zdraví pro děti a mládež	9548965	200 000,00	Dům Naděje Litoměřice, sociálně aktivizační služba pro rodiny s dětmi	9593299
Středisko Naděje Žatec, Tým duševního zdraví pro děti a mládež	9548965	200 000,00	Středisko NADĚJE Litoměřice, nízkoprahové zařízení pro děti a mládež	1256783

Přesuny budou pokryty jen nezbytně nutné náklady pro provoz služby (mzdy, energie, nájem, apod.)

U žádosti jsou přílohou nákladové rozpočty jednotlivých služeb s aktualizovaným čerpáním dotace.

Děkujeme za Váš čas a vyhovění naší žádosti.

[redacted]

S pozdravem

*NADĚJE

Nákladový rozpočet sociální služby
Seznam podpořených služeb*

Název organizace: **NADĚJE**
IČ: **00570931**

	1.	2.	3.	4.	5.	6.
	Druh sociální služby	Registrační číslo sociální služby	Náklady sociální služby celkem v Kč (dle rozpočtu)	Poskytnutá dotace ÚK na základě Smlouvy o poskytnutí dotace v Kč	Aktualizované čerpání v Kč	**Přesun**
1.	terénní programy	1074769	2 215 000	1 277 000	1 321 000	44 000,00
2.	nízkoprahová zařízení pro děti a mládež	1256783	4 202 600	2 760 800	2 960 800	200 000,00
3.	nízkoprahová zařízení pro děti a mládež	1673951	4 935 000	3 300 000	3 445 000	145 000,00
4.	odborné sociální poradenství	2127231	1 371 000	659 900	794 900	135 000,00
5.	sociálně terapeutické dílny	2503341	4 345 500	2 843 000	2 993 000	150 000,00
6.	noclehárny	2925439	2 826 500	1 607 700	1 705 700	98 000,00
7.	chráněné bydlení	3072534	5 249 500	3 622 600	3 472 600	-150 000,00
8.	azylové domy	3778962	10 459 000	2 331 400	1 846 400	-485 000,00
9.	sociálně terapeutické dílny	4166865	2 992 000	2 104 200	2 183 200	79 000,00
10.	sociální rehabilitace	4238324	6 961 000	4 612 900	4 785 900	173 000,00
11.	azylové domy	4257675	11 434 000	2 622 800	2 445 800	-177 000,00
12.	terénní programy	4528359	4 622 000	2 897 300	3 012 300	115 000,00
13.	terénní programy	4534118	2 035 000	1 281 100	1 332 100	51 000,00
14.	nízkoprahová denní centra	5625611	3 705 000	2 532 800	2 618 800	86 000,00
15.	krizová pomoc/P	5924567	370 300	236 800	261 800	25 000,00
16.	chráněné bydlení	6087352	8 395 000	5 232 100	5 422 100	190 000,00
17.	nízkoprahová denní centra	6562208	3 997 000	2 886 300	3 014 300	128 000,00
18.	odborné sociální poradenství	6772756	1 345 000	630 000	780 000	150 000,00
19.	chráněné bydlení	7055199	10 759 000	6 667 900	6 817 900	150 000,00
20.	nízkoprahová denní centra	7116825	4 647 500	3 332 700	2 947 700	-385 000,00
21.	noclehárny	8090360	2 572 500	1 530 800	1 563 800	33 000,00
22.	noclehárny	8149563	2 383 000	1 299 800	1 384 800	85 000,00
23.	terénní programy	8870904	4 158 000	2 702 600	2 897 600	195 000,00
24.	odborné sociální poradenství	9057704	1 319 000	681 200	891 200	210 000,00
25.	sociálně aktivizační služby pro rodiny s dětmi	9593299	5 487 600	3 121 600	3 321 600	200 000,00
26.	sociální rehabilitace	4526320	6 990 000	4 595 000	4 085 000	-510 000,00
27.	sociální rehabilitace	9548965	6 985 000	4 568 300	3 633 300	-935 000,00
	Celkem za žadatele		126 762 000	71 938 600	71 938 600	0,00

*Vyplňuje se za všechny podpořené služby

Místo a datum:	Jméno a podpis statutárního orgánu žadatele, razítko:
V Litoměřicích dne 25.10.2024	Ing. Vojtěch Krump

[redacted]

ZMĚNA V NÁKLADOVÉM ROZPOČTU SOCIÁLNÍ SLUŽBY

Příloha č. 3 Metodiky

Název organizace:	**NADĚJE**
IČ:	00570931
Druh sociální služby:	**terénní programy**
Registrační číslo služby:	**1074769**

1.		2.	3.	4.	5
	Druh finančních prostředků	Požadavek na položkové čerpání celkových nákladů dle Žádosti v Kč	Požadovaná dotace (ze Žádosti) v Kč	Poskytnutá dotace ÚK na základě Smlouvy o poskytnutí dotace v Kč	Aktualizované čerpání v Kč
	CELKOVÝ OBJEM NEINVESTIČNÍCH FINANČNÍCH PROSTŘEDKŮ	**2 215 000**	**1 994 000**	**1 277 000**	**1 321 000**
druh	**OSOBNÍ NÁKLADY (CELKEM)**	**1 982 000**	**1 772 000**	**1 070 500**	**1 114 500**
položka	**1.1. Pracovní smlouvy**	1 975 000	1 765 000	1 063 500	1 107 500
položka	**1.2. Dohody o pracovní činnosti**	0	0	0	0
položka	**1.3. Dohody o provedení práce**	0	0	0	0
položka	**1.4. Jiné osobní náklady**	7 000	7 000	7 000	7 000
	PROVOZNÍ NÁKLADY (CELKEM)	**233 000**	**222 000**	**206 500**	**206 500**
druh	**2.1. Dlouhodobý majetek**	20 000	20 000	20 000	20 000
položka	**2.1.1. Dlouhodobý nehmotný majetek**	0	0	0	0
položka	**2.1.2. Dlouhodobý hmotný majetek**	20 000	20 000	20 000	20 000
druh	**2.2. Potraviny**	0	0	0	0
druh	**2.3. Kancelářské potřeby**	12 000	12 000	12 000	12 000
druh	**2.4. Pohonné hmoty**	17 000	17 000	10 000	10 000
druh	**2.5. Jiné spotřebované nákupy**	15 500	15 500	15 500	15 500
druh	**2.6. Služby**	157 500	157 500	143 500	143 500
položka	**2.6.1. Energie**	25 000	25 000	31 500	31 500
položka	**2.6.2. Telefony, internet, poštovné, ostatní spoje**	8 000	8 000	8 000	8 000
položka	**2.6.3. Nájemné**	60 500	60 500	40 000	40 000
položka	**2.6.4. Právní a ekonomické služby**	2 000	2 000	2 000	2 000
položka	**2.6.5. Školení a kurzy**	25 000	25 000	25 000	25 000
položka	**2.6.6. Opravy a udržování**	15 000	15 000	15 000	15 000
položka	**2.6.7. Cestovní náhrady**	2 000	2 000	2 000	2 000
položka	**2.6.8. Pracovníci v přímé péči (mimo prac. poměr, DPP, DPČ)**	0	0	0	0
položka	**2.6.9. Ostatní pracovníci (mimo prac. poměr, DPP, DPČ)**	0	0	0	0
položka	**2.6.10. Jiné**	20 000	20 000	20 000	20 000
druh	**2.7. Odpisy**	0	0	0	0
druh	**2.8. Ostatní náklady**	11 000	0	5 500	5 500

Odůvodnění změny rozpočtu:
44 000,00 Kč z KL AD (3778962) na dofinancování osobních nákladů.

Místo a datum:	Jméno a podpis statutárního orgánu žadatele, razítko:

ZMĚNA V NÁKLADOVÉM ROZPOČTU SOCIÁLNÍ SLUŽBY

Příloha č. 3 Metodiky

Název organizace:	**NADĚJE**
IČ:	00570931
Druh sociální služby:	**nízkoprahová zařízení pro děti a mládež**
Registrační číslo služby:	**1256783**

1.		2.	3.	4.	5
	Druh finančních prostředků	Požadavek na položkové čerpání celkových nákladů dle Žádosti v Kč	Požadovaná dotace (ze Žádosti) v Kč	Poskytnutá dotace ÚK na základě Smlouvy o poskytnutí dotace v Kč	Aktualizované čerpání v Kč
	CELKOVY OBJEM NEINVESTICNICH FINANCNICH PROSTREDKU	**4 202 600**	**3 991 600**	**2 760 800**	**2 960 800**
druh	**OSOBNI NAKLADY (CELKEM)**	**3 782 000**	**3 576 000**	**2 353 100**	**2 551 100**
položka	**1.1. Pracovní smlouvy**	3 768 000	3 562 000	2 319 100	2 497 100
položka	**1.2. Dohody o pracovní činnosti**	0	0	0	20 000
položka	**1.3. Dohody o provedení práce**	0	0	22 000	22 000
položka	**1.4. Jiné osobní náklady**	14 000	14 000	12 000	12 000
	PROVOZNI NAKLADY (CELKEM)	**420 600**	**415 600**	**407 700**	**409 700**
druh	**2.1. Dlouhodobý majetek**	45 000	45 000	45 000	45 000
položka	**2.1.1. Dlouhodobý nehmotný majetek**	0	0	0	0
položka	**2.1.2. Dlouhodobý hmotný majetek**	45 000	45 000	45 000	45 000
druh	**2.2. Potraviny**	0	0	0	0
druh	**2.3. Kancelářské potřeby**	11 500	11 500	11 500	11 500
druh	**2.4. Pohonné hmoty**	1 000	1 000	1 000	3 000
druh	**2.5. Jiné spotřebované nákupy**	35 000	35 000	35 000	35 000
druh	**2.6. Služby**	323 100	323 100	315 200	315 200
položka	**2.6.1. Energie**	1 000	1 000	1 000	1 000
položka	**2.6.2. Telefony, internet, poštovné, ostatní spoje**	9 500	9 500	9 500	9 500
položka	**2.6.3. Nájemné**	87 000	87 000	99 500	99 500
položka	**2.6.4. Právní a ekonomické služby**	3 200	3 200	3 200	3 200
položka	**2.6.5. Školení a kurzy**	50 400	50 400	38 000	38 000
položka	**2.6.6. Opravy a udržování**	30 000	30 000	22 000	22 000
položka	**2.6.7. Cestovní náhrady**	2 000	2 000	2 000	2 000
položka	**2.6.8. Pracovníci v přímé péči (mimo prac. poměr, DPP, DPČ)**	0	0	0	0
položka	**2.6.9. Ostatní pracovnici (mimo prac. poměr, DPP, DPČ)**	0	0	0	0
položka	**2.6.10. Jiné**	140 000	140 000	140 000	140 000
druh	**2.7. Odpisy**	0	0	0	0
druh	**2.8. Ostatní náklady**	5 000	0	0	0

Odůvodnění změny rozpočtu:
200 000,00 Kč z ŽA SR (9548965) na dofinancování osobních nákladů. Navýšení nákladů na PHM o více než 30% - nárůst oproti předpokládanému rozpočtu. Žádost o financování osobních nákladů - dohoda o pracovní činnosti (pracovník v nepřímé péči - úklid)

Místo a datum:	Jméno a podpis statutárního orgánu žadatele, razítko:

ZMĚNA V NÁKLADOVÉM ROZPOČTU SOCIÁLNÍ SLUŽBY

Příloha č. 3 Metodiky

Název organizace:	NADĚJE
IČ:	00570931
Druh sociální služby:	nízkoprahová zařízení pro děti a mládež
Registrační číslo služby:	1673951

1.		Druh finančních prostředků	2. Požadavek na položkové čerpání celkových nákladů dle Žádosti v Kč	3. Požadovaná dotace (ze Žádosti) v Kč	4. Poskytnutá dotace ÚK na základě Smlouvy o poskytnutí dotace v Kč	5 Aktualizované čerpání v Kč
		CELKOVÝ OBJEM NEINVESTIČNÍCH FINANČNÍCH PROSTŘEDKŮ	4 935 000	4 630 000	3 300 000	3 445 000
druh		OSOBNÍ NÁKLADY (CELKEM)	4 517 000	4 227 000	2 933 000	3 078 000
položka		1.1. Pracovní smlouvy	4 500 000	4 210 000	2 918 000	3 063 000
položka		1.2. Dohody o pracovní činnosti	0	0	0	0
položka		1.3. Dohody o provedení práce	0	0	0	0
položka		1.4. Jiné osobní náklady	17 000	17 000	15 000	15 000
		PROVOZNÍ NÁKLADY (CELKEM)	418 000	403 000	367 000	367 000
druh		2.1. Dlouhodobý majetek	20 000	20 000	20 000	20 000
položka		2.1.1. Dlouhodobý nehmotný majetek	0	0	0	0
položka		2.1.2. Dlouhodobý hmotný majetek	20 000	20 000	20 000	20 000
druh		2.2. Potraviny	0	0	0	0
druh		2.3. Kancelářské potřeby	17 000	17 000	17 000	17 000
druh		2.4. Pohonné hmoty	4 000	4 000	4 000	4 000
druh		2.5. Jiné spotřebované nákupy	28 000	28 000	28 000	28 000
druh		2.6. Služby	346 000	334 000	298 000	298 000
položka		2.6.1. Energie	40 000	40 000	40 000	40 000
položka		2.6.2. Telefony, internet, poštovné, ostatní spoje	15 000	15 000	15 000	15 000
položka		2.6.3. Nájemné	142 000	142 000	113 000	113 000
položka		2.6.4. Právní a ekonomické služby	8 000	5 000	8 000	8 000
položka		2.6.5. Školení a kurzy	63 000	54 000	54 000	54 000
položka		2.6.6. Opravy a udržování	30 000	30 000	20 000	20 000
položka		2.6.7. Cestovní náhrady	3 000	3 000	3 000	3 000
položka		2.6.8. Pracovníci v přímé péči (mimo prac. poměr, DPP, DPČ)	0	0	0	0
položka		2.6.9. Ostatní pracovníci (mimo prac. poměr, DPP, DPČ)	0	0	0	0
položka		2.6.10. Jiné	45 000	45 000	45 000	45 000
druh		2.7. Odpisy	0	0	0	0
druh		2.8. Ostatní náklady	3 000	0	0	0

Odůvodnění změny rozpočtu:
145 000,00 Kč z KL AD (3778962) na dofinancování osobních nákladů.

Místo a datum:	Jméno a podpis statutárního orgánu žadatele, razítko:

ZMĚNA V NÁKLADOVÉM ROZPOČTU SOCIÁLNÍ SLUŽBY

Příloha č. 3 Metodiky

Název organizace:	NADĚJE
IČ:	00570931
Druh sociální služby:	odborné sociální poradenství
Registrační číslo služby:	2127231

1. Druh finančních prostředků	2. Požadavek na položkové čerpání celkových nákladů dle Žádosti v Kč	3. Požadovaná dotace (ze Žádosti) v Kč	4. Poskytnutá dotace ÚK na základě Smlouvy o poskytnutí dotace v Kč	5 Aktualizované čerpání v Kč
CELKOVY OBJEM NEINVESTIČNICH FINANČNICH PROSTŘEDKŮ	**1 371 000**	**1 215 000**	**659 900**	**794 900**
druh **OSOBNI NAKLADY (CELKEM)**	**1 241 000**	**1 086 500**	**558 900**	**693 900**
položka 1.1. Pracovní smlouvy	1 237 000	1 082 500	554 900	689 900
položka 1.2. Dohody o pracovní činnosti	0	0	0	0
položka 1.3. Dohody o provedení práce	0	0	0	0
položka 1.4. Jiné osobní náklady	4 000	4 000	4 000	4 000
PROVOZNI NAKLADY (CELKEM)	**130 000**	**128 500**	**101 000**	**101 000**
druh 2.1. Dlouhodobý majetek	10 000	10 000	10 000	10 000
položka 2.1.1. Dlouhodobý nehmotný majetek	0	0	0	0
položka 2.1.2. Dlouhodobý hmotný majetek	10 000	10 000	10 000	10 000
druh 2.2. Potraviny	0	0	0	0
druh 2.3. Kancelářské potřeby	12 000	12 000	12 000	12 000
druh 2.4. Pohonné hmoty	1 000	1 000	1 000	1 000
druh 2.5. Jiné spotřebované nákupy	10 000	10 000	10 000	10 000
druh 2.6. Služby	95 500	95 500	68 000	68 000
položka 2.6.1. Energie	12 000	12 000	12 000	12 000
položka 2.6.2. Telefony, internet, poštovné, ostatní spoje	7 500	7 500	7 500	7 500
položka 2.6.3. Nájemné	42 000	42 000	20 000	20 000
položka 2.6.4. Právní a ekonomické služby	6 000	6 000	6 000	6 000
položka 2.6.5. Školení a kurzy	15 000	15 000	9 500	9 500
položka 2.6.6. Opravy a udržování	3 000	3 000	3 000	3 000
položka 2.6.7. Cestovní náhrady	1 000	1 000	1 000	1 000
položka 2.6.8. Pracovníci v přímé péči (mimo prac. poměr, DPP, DPČ)	0	0	0	0
položka 2.6.9. Ostatní pracovníci (mimo prac. poměr, DPP, DPČ)	0	0	0	0
položka 2.6.10. Jiné	9 000	9 000	9 000	9 000
druh 2.7. Odpisy	0	0	0	0
druh 2.8. Ostatní náklady	1 500	0	0	0

Odůvodnění změny rozpočtu:
135 000,00 Kč z KL AD (3778962) na dofinancování osobních nákladů.

Místo a datum:	Jméno a podpis statutárního orgánu žadatele, razítko:

ZMĚNA V NÁKLADOVÉM ROZPOČTU SOCIÁLNÍ SLUŽBY

Příloha č. 3 Metodiky

Název organizace:	NADĚJE
IČ:	00570931
Druh sociální služby:	sociálně terapeutické dílny
Registrační číslo služby:	2503341

1.		2.	3.	4.	5
	Druh finančních prostředků	Požadavek na položkové čerpání celkových nákladů dle Žádosti v Kč	Požadovaná dotace (ze Žádosti) v Kč	Poskytnutá dotace ÚK na základě Smlouvy o poskytnutí dotace v Kč	Aktualizované čerpání v Kč
	CELKOVÝ OBJEM NEINVESTIČNÍCH FINANČNÍCH PROSTŘEDKŮ	**4 345 500**	**4 127 500**	**2 843 000**	**2 993 000**
druh	**OSOBNÍ NÁKLADY (CELKEM)**	**3 750 000**	**3 566 000**	**2 303 500**	**2 441 300**
položka	1.1. Pracovní smlouvy	3 721 000	3 552 000	2 285 500	2 423 300
položka	1.2. Dohody o pracovní činnosti	0	0	0	0
položka	1.3. Dohody o provedení práce	15 000	0	5 000	5 000
položka	1.4. Jiné osobní náklady	14 000	14 000	13 000	13 000
	PROVOZNÍ NÁKLADY (CELKEM)	**595 500**	**561 500**	**539 500**	**551 700**
druh	2.1. Dlouhodobý majetek	30 000	30 000	30 000	30 000
položka	2.1.1. Dlouhodobý nehmotný majetek	0	0	0	0
položka	2.1.2. Dlouhodobý hmotný majetek	30 000	30 000	30 000	30 000
druh	2.2. Potraviny	5 000	0	0	0
druh	2.3. Kancelářské potřeby	16 000	15 000	16 000	16 000
druh	2.4. Pohonné hmoty	1 000	1 000	1 000	3 000
druh	2.5. Jiné spotřebované nákupy	150 000	140 000	100 000	100 000
druh	2.6. Služby	392 500	375 500	392 500	400 700
položka	2.6.1. Energie	120 000	120 000	120 000	120 000
položka	2.6.2. Telefony, internet, poštovné, ostatní spoje	5 500	5 500	5 500	5 500
položka	2.6.3. Nájemné	170 000	157 000	170 000	170 000
položka	2.6.4. Právní a ekonomické služby	2 000	2 000	2 000	2 600
položka	2.6.5. Školení a kurzy	47 000	45 000	47 000	47 000
položka	2.6.6. Opravy a udržování	25 000	25 000	25 000	25 000
položka	2.6.7. Cestovní náhrady	1 000	1 000	1 000	2 000
položka	2.6.8. Pracovníci v přímé péči (mimo prac. poměr, DPP, DPČ)	0	0	0	0
položka	2.6.9. Ostatní pracovníci (mimo prac. poměr, DPP, DPČ)	0	0	0	0
položka	2.6.10. Jiné	22 000	20 000	22 000	28 600
druh	2.7. Odpisy	0	0	0	0
druh	2.8. Ostatní náklady	1 000	0	0	2 000

Odůvodnění změny rozpočtu:
150 000,00 Kč z ŽA SR (9548965) na dofinancování osobních nákladů a pokrytí provozních služeb. Navýšení nákladů na PHM o více než 30% - nárůst oproti předpokládanému rozpočtu. Žádost o financování ostatních nákladů - povinné ručení. V průběhu roku 2024 byl do služby pořízen automobil.

Místo a datum:	Jméno a podpis statutárního orgánu žadatele, razítko:

ZMĚNA V NÁKLADOVÉM ROZPOČTU SOCIÁLNÍ SLUŽBY

Příloha č. 3 Metodiky

Název organizace:	**NADĚJE**
IČ:	00570931
Druh sociální služby:	**noclehárny**
Registrační číslo služby:	**2925439**

1.		Druh finančních prostředků	2. Požadavek na položkové čerpání celkových nákladů dle Žádosti v Kč	3. Požadovaná dotace (ze Žádosti) v Kč	4. Poskytnutá dotace ÚK na základě Smlouvy o poskytnutí dotace v Kč	5 Aktualizované čerpání v Kč
	CELKOVY OBJEM NEINVESTICNICH FINANCNICH PROSTREDKU		**2 826 500**	**2 599 500**	**1 607 700**	**1 705 700**
druh	OSOBNI NAKLADY (CELKEM)		**2 542 000**	**2 330 000**	**1 371 100**	**1 469 100**
položka	1.1. Pracovní smlouvy		2 443 000	2 321 000	1 312 100	1 395 100
položka	1.2. Dohody o pracovní činnosti		**0**	0	0	10 000
položka	1.3. Dohody o provedení práce		90 000	0	50 000	55 000
položka	1.4. Jiné osobní náklady		9 000	9 000	9 000	9 000
	PROVOZNI NAKLADY (CELKEM)		**284 500**	**269 500**	**236 600**	**236 600**
druh	2.1. Dlouhodobý majetek		**25 000**	25 000	22 500	22 500
položka		2.1.1. Dlouhodobý nehmotný majetek	0	0	0	0
položka		2.1.2. Dlouhodobý hmotný majetek	25 000	25 000	22 500	22 500
druh	2.2. Potraviny		**0**	0	0	0
druh	2.3. Kancelářské potřeby		**7 000**	7 000	7 000	7 000
druh	2.4. Pohonné hmoty		2 000	2 000	2 000	2 000
druh	2.5. Jiné spotřebované nákupy		26 000	26 000	25 600	25 600
druh	2.6. Služby		214 500	209 500	179 500	179 500
položka		2.6.1. Energie	65 000	65 000	50 000	50 000
položka		2.6.2. Telefony, internet, poštovné, ostatní spoje	3 500	3 500	3 500	3 500
položka		2.6.3. Nájemné	24 000	24 000	24 500	24 500
položka		2.6.4. Právní a ekonomické služby	1 000	1 000	1 500	1 500
položka		2.6.5. Školení a kurzy	30 000	30 000	24 000	24 000
položka		2.6.6. Opravy a udržování	70 000	70 000	55 000	55 000
položka		2.6.7. Cestovní náhrady	1 000	1 000	1 000	1 000
položka		2.6.8. Pracovníci v přímé péči (mimo prac. poměr, DPP, DPČ)	0	0	0	0
položka		2.6.9. Ostatní pracovníci (mimo prac. poměr, DPP, DPČ)	**0**	0	0	0
položka		2.6.10. Jiné	20 000	15 000	20 000	20 000
druh	2.7. Odpisy		2 000	0	0	0
druh	2.8. Ostatní náklady		**8 000**	0	0	0

Odůvodnění změny rozpočtu:
98 000,00 Kč z RD AD (4257675) na dofinancování osobních nákladů.

Místo a datum:	Jméno a podpis statutárního orgánu žadatele, razítko:

ZMĚNA V NÁKLADOVÉM ROZPOČTU SOCIÁLNÍ SLUŽBY

Příloha č. 3 Metodiky

Název organizace:	NADĚJE
IČ:	00570931
Druh sociální služby:	chráněné bydlení
Registrační číslo služby:	3072534

1. Druh finančních prostředků		2. Požadavek na položkové čerpání celkových nákladů dle Žádosti v Kč	3. Požadovaná dotace (ze Žádosti) v Kč	4. Poskytnutá dotace ÚK na základě Smlouvy o poskytnutí dotace v Kč	5 Aktualizované čerpání v Kč
CELKOVÝ OBJEM NEINVESTIČNÍCH FINANČNÍCH PROSTŘEDKŮ		5 249 500	4 217 500	3 622 600	3 472 600
druh	OSOBNÍ NÁKLADY (CELKEM)	3 837 000	3 238 000	2 643 100	2 493 100
položka	1.1. Pracovní smlouvy	3 823 000	3 224 000	2 629 100	2 479 100
položka	1.2. Dohody o pracovní činnosti	0	0	0	0
položka	1.3. Dohody o provedení práce	0	0	0	0
položka	1.4. Jiné osobní náklady	14 000	14 000	14 000	14 000
PROVOZNÍ NÁKLADY (CELKEM)		1 412 500	979 500	979 500	979 500
druh	2.1. Dlouhodobý majetek	55 000	45 000	45 000	45 000
položka	2.1.1. Dlouhodobý nehmotný majetek	0	0	0	0
položka	2.1.2. Dlouhodobý hmotný majetek	55 000	45 000	45 000	45 000
druh	2.2. Potraviny	2 000	0	0	0
druh	2.3. Kancelářské potřeby	12 000	8 000	8 000	8 000
druh	2.4. Pohonné hmoty	10 000	7 000	7 000	7 000
druh	2.5. Jiné spotřebované nákupy	55 000	40 000	40 000	40 000
druh	2.6. Služby	1 263 500	879 500	879 500	879 500
položka	2.6.1. Energie	350 000	200 000	200 000	200 000
položka	2.6.2. Telefony, internet, poštovné, ostatní spoje	10 500	10 500	10 500	10 500
položka	2.6.3. Nájemné	700 000	550 000	550 000	550 000
položka	2.6.4. Právní a ekonomické služby	5 000	3 000	3 000	3 000
položka	2.6.5. Školení a kurzy	45 000	35 000	35 000	35 000
položka	2.6.6. Opravy a udržování	50 000	40 000	40 000	40 000
položka	2.6.7. Cestovní náhrady	3 000	1 000	1 000	1 000
položka	2.6.8. Pracovníci v přímé péči (mimo prac. poměr, DPP, DPČ)	0	0	0	0
položka	2.6.9. Ostatní pracovníci (mimo prac. poměr, DPP, DPČ)	0	0	0	0
položka	2.6.10. Jiné	100 000	40 000	40 000	40 000
druh	2.7. Odpisy	0	0	0	0
druh	2.8. Ostatní náklady	15 000	0	0	0

Odůvodnění změny rozpočtu:
150 000,00 Kč na ŠT OSP (6772756)

Místo a datum:	Jméno a podpis statutárního orgánu žadatele, razítko:

ZMĚNA V NÁKLADOVÉM ROZPOČTU SOCIÁLNÍ SLUŽBY

Příloha č. 3 Metodiky

Název organizace:	**NADĚJE**
IČ:	00570931
Druh sociální služby:	**azylové domy**
Registrační číslo služby:	**3778962**

1.		Druh finančních prostředků	2. Požadavek na položkové čerpání celkových nákladů dle Žádosti v Kč	3. Požadovaná dotace (ze Žádosti) v Kč	4. Poskytnutá dotace ÚK na základě Smlouvy o poskytnutí dotace v Kč	5 Aktualizované čerpání v Kč
		CELKOVY OBJEM NEINVESTICNICH FINANCNICH PROSTREDKU	**10 459 000**	**3 033 000**	**2 331 400**	**1 846 400**
druh		**OSOBNI NAKLADY (CELKEM)**	**8 136 000**	**2 132 000**	**1 450 900**	**965 900**
položka		**1.1. Pracovní smlouvy**	7 970 000	2 116 000	1 437 900	952 900
položka		**1.2. Dohody o pracovní činnosti**	0	0	0	0
položka		**1.3. Dohody o provedení práce**	135 000	0	0	0
položka		**1.4. Jiné osobní náklady**	31 000	16 000	13 000	13 000
		PROVOZNI NAKLADY (CELKEM)	**2 323 000**	**901 000**	**880 500**	**880 500**
druh		**2.1. Dlouhodobý majetek**	250 000	130 000	130 000	130 000
položka		**2.1.1. Dlouhodobý nehmotný majetek**	0	0	0	0
položka		**2.1.2. Dlouhodobý hmotný majetek**	250 000	130 000	130 000	130 000
druh		**2.2. Potraviny**	6 000	5 000	500	500
druh		**2.3. Kancelářské potřeby**	30 000	15 000	15 000	15 000
druh		**2.4. Pohonné hmoty**	80 000	50 000	50 000	50 000
druh		**2.5. Jiné spotřebované nákupy**	355 000	105 000	105 000	105 000
druh		**2.6. Služby**	1 283 000	596 000	580 000	580 000
položka		**2.6.1. Energie**	540 000	140 000	140 000	140 000
položka		**2.6.2. Telefony, internet, poštovné, ostatní spoje**	15 000	2 000	2 000	2 000
položka		**2.6.3. Nájemné**	90 000	50 000	50 000	50 000
položka		**2.6.4. Právní a ekonomické služby**	20 000	10 000	10 000	10 000
položka		**2.6.5. Školení a kurzy**	90 000	66 000	50 000	50 000
položka		**2.6.6. Opravy a udržování**	280 000	180 000	180 000	180 000
položka		**2.6.7. Cestovní náhrady**	8 000	8 000	8 000	8 000
položka		**2.6.8. Pracovníci v přímé péči (mimo prac. poměr, DPP, DPČ)**	0	0	0	0
položka		**2.6.9. Ostatní pracovníci (mimo prac. poměr, DPP, DPČ)**	0	0	0	0
položka		**2.6.10. Jiné**	240 000	140 000	140 000	140 000
druh		**2.7. Odpisy**	99 000	0	0	0
druh		**2.8. Ostatní náklady**	220 000	0	0	0

Odůvodnění změny rozpočtu:
44 000,00 Kč na KL TP (1074769)
128 000,00 Kč na KL NDC (6562208)
145 000,00 Kč na KL NZDM (1673951)
33 000,00 Kč na KL NOC (8090360)
135 000,00 Kč na KL OSP (2127231)

Místo a datum:	Jméno a podpis statutárního orgánu žadatele, razítko:

ZMĚNA V NÁKLADOVÉM ROZPOČTU SOCIÁLNÍ SLUŽBY

Příloha č. 3 Metodiky

Název organizace:	NADĚJE
IČ:	00570931
Druh sociální služby:	sociálně terapeutické dílny
Registrační číslo služby:	4166865

1.		2.	3.	4.	5
	Druh finančních prostředků	Požadavek na položkové čerpání celkových nákladů dle Žádosti v Kč	Požadovaná dotace (ze Žádosti) v Kč	Poskytnutá dotace ÚK na základě Smlouvy o poskytnutí dotace v Kč	Aktualizované čerpání v Kč
	CELKOVY OBJEM NEINVESTICNICH FINANCNICH PROSTREDKU	**2 992 000**	**2 840 000**	**2 104 200**	**2 183 200**
druh	**OSOBNI NAKLADY (CELKEM)**	**2 665 000**	**2 544 000**	**1 758 600**	**1 834 600**
položka	**1.1. Pracovní smlouvy**	2 655 000	2 534 000	1 740 600	1 816 600
položka	**1.2. Dohody o pracovní činnosti**	0	0	0	0
položka	**1.3. Dohody o provedení práce**	0	0	8 000	8 000
položka	**1.4. Jiné osobní náklady**	10 000	10 000	10 000	10 000
	PROVOZNI NAKLADY (CELKEM)	**327 000**	**296 000**	**345 600**	**348 600**
druh	**2.1. Dlouhodobý majetek**	22 000	22 000	36 000	36 000
položka	**2.1.1. Dlouhodobý nehmotný majetek**	0	0	0	0
položka	**2.1.2. Dlouhodobý hmotný majetek**	22 000	22 000	36 000	36 000
druh	**2.2. Potraviny**	0	0	0	0
druh	**2.3. Kancelářské potřeby**	10 000	10 000	10 000	10 000
druh	**2.4. Pohonné hmoty**	1 000	1 000	1 000	4 000
druh	**2.5. Jiné spotřebované nákupy**	32 000	32 000	35 000	35 000
druh	**2.6. Služby**	260 000	231 000	263 600	263 600
položka	**2.6.1. Energie**	50 000	50 000	50 000	50 000
položka	**2.6.2. Telefony, internet, poštovné, ostatní spoje**	6 500	6 500	6 500	6 500
položka	**2.6.3. Nájemné**	125 000	100 000	125 000	125 000
položka	**2.6.4. Právní a ekonomické služby**	3 500	3 500	3 500	3 500
položka	**2.6.5. Školení a kurzy**	35 000	35 000	35 000	35 000
položka	**2.6.6. Opravy a udržování**	18 000	18 000	18 000	18 000
položka	**2.6.7. Cestovní náhrady**	2 000	1 000	2 000	2 000
položka	**2.6.8. Pracovníci v přímé péči (mimo prac. poměr, DPP, DPČ)**	0	0	0	0
položka	**2.6.9. Ostatní pracovníci (mimo prac. poměr, DPP, DPČ)**	0	0	0	0
položka	**2.6.10. Jiné**	20 000	17 000	23 600	23 600
druh	**2.7. Odpisy**	0	0	0	0
druh	**2.8. Ostatní náklady**	2 000	0	0	0

Odůvodnění změny rozpočtu:
79 000,00 Kč z RD AD (4257675) na dofinancování osobních nákladů. Navýšení nákladů na PHM o více než 30% - nárůst oproti předpokládanému rozpočtu.

Místo a datum:	Jméno a podpis statutárního orgánu žadatele, razítko:

ZMĚNA V NÁKLADOVÉM ROZPOČTU SOCIÁLNÍ SLUŽBY

Příloha č. 3 Metodiky

Název organizace:	**NADĚJE**
IČ:	00570931
Druh sociální služby:	**sociální rehabilitace**
Registrační číslo služby:	**4238324**

1.		2.	3.	4.	5
Druh finančních prostředků		Požadavek na položkové čerpání celkových nákladů dle Žádosti v Kč	Požadovaná dotace (ze Žádosti) v Kč	Poskytnutá dotace ÚK na základě Smlouvy o poskytnutí dotace v Kč	Aktualizované čerpání v Kč
	CELKOVY OBJEM NEINVESTICNICH FINANČNICH PROSTREDKU	**6 961 000**	**6 600 000**	**4 612 900**	**4 785 900**
druh	**OSOBNI NAKLADY (CELKEM)**	**6 038 000**	**5 755 000**	**3 890 900**	**4 063 900**
položka	**1.1. Pracovní smlouvy**	6 016 000	5 733 000	3 835 900	4 008 900
položka	**1.2. Dohody o pracovní činnosti**	0	0	0	0
položka	**1.3. Dohody o provedení práce**	0	0	35 000	35 000
položka	**1.4. Jiné osobní náklady**	22 000	22 000	20 000	20 000
	PROVOZNI NÁKLADY (CELKEM)	**923 000**	**845 000**	**722 000**	**722 000**
druh	**2.1. Dlouhodobý majetek**	57 000	57 000	57 000	57 000
položka	**2.1.1. Dlouhodobý nehmotný majetek**	0	0	0	0
položka	**2.1.2. Dlouhodobý hmotný majetek**	57 000	57 000	57 000	57 000
druh	**2.2. Potraviny**	0	0	0	0
druh	**2.3. Kancelářské potřeby**	21 000	21 000	21 000	21 000
druh	**2.4. Pohonné hmoty**	20 000	20 000	20 000	20 000
druh	**2.5. Jiné spotřebované nákupy**	45 000	45 000	45 000	45 000
druh	**2.6. Služby**	700 000	700 000	577 000	577 000
položka	**2.6.1. Energie**	200 000	200 000	155 000	155 000
položka	**2.6.2. Telefony, internet, poštovné, ostatní spoje**	13 000	13 000	13 000	13 000
položka	**2.6.3. Nájemné**	293 000	293 000	270 000	270 000
položka	**2.6.4. Právní a ekonomické služby**	13 000	13 000	8 000	8 000
položka	**2.6.5. Školení a kurzy**	75 000	75 000	53 000	53 000
položka	**2.6.6. Opravy a udržování**	50 000	50 000	22 000	22 000
položka	**2.6.7. Cestovní náhrady**	6 000	6 000	6 000	6 000
položka	**2.6.8. Pracovníci v přímé péči (mimo prac. poměr, DPP, DPČ)**	0	0	0	0
položka	**2.6.9. Ostatní pracovníci (mimo prac. poměr, DPP, DPČ)**	0	0	0	0
položka	**2.6.10. Jiné**	50 000	50 000	50 000	50 000
druh	**2.7. Odpisy**	66 000	0	0	0
druh	**2.8. Ostatní náklady**	14 000	2 000	2 000	2 000

Odůvodnění změny rozpočtu:
173 000,00 Kč z CH SR (4526320) na dofinancování osobních nákladů

Místo a datum:	Jméno a podpis statutárního orgánu žadatele, razítko:

ZMĚNA V NÁKLADOVÉM ROZPOČTU SOCIÁLNÍ SLUŽBY

Příloha č. 3 Metodiky

Název organizace:	NADĚJE
IČ:	00570931
Druh sociální služby:	azylové domy
Registrační číslo služby:	4257675

1.		2.	3.	4.	5
	Druh finančních prostředků	Požadavek na položkové čerpání celkových nákladů dle Žádosti v Kč	Požadovaná dotace (ze Žádosti) v Kč	Poskytnutá dotace ÚK na základě Smlouvy o poskytnutí dotace v Kč	Aktualizované čerpání v Kč
	CELKOVÝ OBJEM NEINVESTIČNÍCH FINANČNÍCH PROSTŘEDKŮ	**11 434 000**	**3 489 000**	**2 622 800**	**2 445 800**
druh	**OSOBNÍ NÁKLADY (CELKEM)**	**8 907 000**	**2 733 000**	**1 891 800**	**1 714 800**
položka	1.1. Pracovní smlouvy	8 862 000	2 722 000	1 880 800	1 703 800
položka	1.2. Dohody o pracovní činnosti	0	0	0	0
položka	1.3. Dohody o provedení práce	12 000	0	0	0
položka	1.4. Jiné osobní náklady	33 000	11 000	11 000	11 000
	PROVOZNÍ NÁKLADY (CELKEM)	**2 527 000**	**756 000**	**731 000**	**731 000**
druh	2.1. Dlouhodobý majetek	250 000	100 000	100 000	100 000
položka	2.1.1. Dlouhodobý nehmotný majetek	0	0	0	0
položka	2.1.2. Dlouhodobý hmotný majetek	250 000	100 000	100 000	100 000
druh	2.2. Potraviny	4 000	0	0	0
druh	2.3. Kancelářské potřeby	30 000	10 000	10 000	10 000
druh	2.4. Pohonné hmoty	90 000	50 000	50 000	50 000
druh	2.5. Jiné spotřebované nákupy	150 000	52 000	52 000	52 000
druh	2.6. Služby	1 748 000	544 000	519 000	519 000
položka	2.6.1. Energie	950 000	100 000	100 000	100 000
položka	2.6.2. Telefony, internet, poštovné, ostatní spoje	30 000	4 000	4 000	4 000
položka	2.6.3. Nájemné	140 000	90 000	90 000	90 000
položka	2.6.4. Právní a ekonomické služby	30 000	10 000	10 000	10 000
položka	2.6.5. Školení a kurzy	100 000	65 000	60 000	60 000
položka	2.6.6. Opravy a udržování	250 000	170 000	150 000	150 000
položka	2.6.7. Cestovní náhrady	8 000	5 000	5 000	5 000
položka	2.6.8. Pracovníci v přímé péči (mimo prac. poměr, DPP, DPČ)	0	0	0	0
položka	2.6.9. Ostatní pracovníci (mimo prac. poměr, DPP, DPČ)	0	0	0	0
položka	2.6.10. Jiné	240 000	100 000	100 000	100 000
druh	2.7. Odpisy	5 000	0	0	0
druh	2.8. Ostatní náklady	250 000	0	0	0

Odůvodnění změny rozpočtu:
79 000,00 Kč do RD STD (4166865)
98 000,00 Kč do LO NOC (2925439)

Místo a datum:	Jméno a podpis statutárního orgánu žadatele, razítko:

ZMĚNA V NÁKLADOVÉM ROZPOČTU SOCIÁLNÍ SLUŽBY

Příloha č. 3 Metodiky

Název organizace:	NADĚJE
IČ:	00570931
Druh sociální služby:	sociální rehabilitace
Registrační číslo služby:	4526320

1.		2.	3.	4.	5
Druh finančních prostředků		Požadavek na položkové čerpání celkových nákladů dle Žádosti v Kč	Požadovaná dotace (ze Žádosti) v Kč	Poskytnutá dotace ÚK na základě Smlouvy o poskytnutí dotace v Kč	Aktualizované čerpání v Kč
	CELKOVY OBJEM NEINVESTIČNICH FINANČNICH PROSTŘEDKŮ	6 990 000	6 640 000	4 595 000	4 085 000
druh	OSOBNI NAKLADY (CELKEM)	6 038 000	5 700 000	3 843 000	3 333 000
položka	1.1. Pracovní smlouvy	6 016 000	5 678 000	3 812 000	3 302 000
položka	1.2. Dohody o pracovní činnosti	0	0	0	0
položka	1.3. Dohody o provedení práce	0	0	9 000	9 000
položka	1.4. Jiné osobní náklady	22 000	22 000	22 000	22 000
	PROVOZNI NAKLADY (CELKEM)	952 000	940 000	752 000	752 000
druh	2.1. Dlouhodobý majetek	154 000	154 000	150 000	150 000
položka	2.1.1. Dlouhodobý nehmotný majetek	4 000	4 000	0	0
položka	2.1.2. Dlouhodobý hmotný majetek	150 000	150 000	150 000	150 000
druh	2.2. Potraviny	0	0	0	0
druh	2.3. Kancelářské potřeby	21 000	21 000	21 000	21 000
druh	2.4. Pohonné hmoty	20 000	20 000	20 000	20 000
druh	2.5. Jiné spotřebované nákupy	45 000	45 000	45 000	45 000
druh	2.6. Služby	698 000	698 000	514 000	514 000
položka	2.6.1. Energie	250 000	250 000	130 000	130 000
položka	2.6.2. Telefony, internet, poštovné, ostatní spoje	13 000	13 000	9 000	9 000
položka	2.6.3. Nájemné	245 000	245 000	220 000	220 000
položka	2.6.4. Právní a ekonomické služby	13 000	13 000	8 000	8 000
položka	2.6.5. Školení a kurzy	75 000	75 000	45 000	45 000
položka	2.6.6. Opravy a udržování	46 000	46 000	46 000	46 000
položka	2.6.7. Cestovní náhrady	6 000	6 000	6 000	6 000
položka	2.6.8. Pracovníci v přímé péči (mimo prac. poměr, DPP, DPČ)	0	0	0	0
položka	2.6.9. Ostatní pracovníci (mimo prac. poměr, DPP, DPČ)	0	0	0	0
položka	2.6.10. Jiné	50 000	50 000	50 000	50 000
druh	2.7. Odpisy	0	0	0	0
druh	2.8. Ostatní náklady	14 000	2 000	2 000	2 000

Odůvodnění změny rozpočtu:
115 000,00 Kč na RD TP (4528359)
51 000,00 Kč na ŠT TP (4534118)
86 000,00 Kč na LO NDC (5625611)
85 000,00 Kč na KA NOC (8149563)
173 000,00 Kč na TE SR (4238324)

Místo a datum:	Jméno a podpis statutárního orgánu žadatele, razítko:

ZMĚNA V NÁKLADOVÉM ROZPOČTU SOCIÁLNÍ SLUŽBY

Příloha č. 3 Metodiky

Název organizace:	NADĚJE
IČ:	00570931
Druh sociální služby:	terénní programy
Registrační číslo služby:	4528359

1. Druh finančních prostředků		2. Požadavek na položkové čerpání celkových nákladů dle Žádosti v Kč	3. Požadovaná dotace (ze Žádosti) v Kč	4. Poskytnutá dotace ÚK na základě Smlouvy o poskytnutí dotace v Kč	5 Aktualizované čerpání v Kč
	CELKOVY OBJEM NEINVESTIČNICH FINANČNICH PROSTŘEDKŮ	**4 622 000**	**4 386 000**	**2 897 300**	**3 012 300**
druh	**OSOBNI NAKLADY (CELKEM)**	**4 148 000**	**3 941 000**	**2 425 300**	**2 540 300**
položka	1.1. Pracovní smlouvy	4 133 000	3 926 000	2 410 300	2 525 300
položka	1.2. Dohody o pracovní činnosti	0	0	0	0
položka	1.3. Dohody o provedení práce	0	0	0	0
položka	1.4. Jiné osobní náklady	15 000	15 000	15 000	15 000
	PROVOZNI NAKLADY (CELKEM)	**474 000**	**445 000**	**472 000**	**472 000**
druh	2.1. Dlouhodobý majetek	22 000	22 000	22 000	22 000
položka	2.1.1. Dlouhodobý nehmotný majetek	0	0	0	0
položka	2.1.2. Dlouhodobý hmotný majetek	22 000	22 000	22 000	22 000
druh	2.2. Potraviny	0	0	0	0
druh	2.3. Kancelářské potřeby	13 000	13 000	13 000	13 000
druh	2.4. Pohonné hmoty	27 000	27 000	27 000	27 000
druh	2.5. Jiné spotřebované nákupy	36 000	36 000	36 000	36 000
druh	2.6. Služby	374 000	347 000	370 500	370 500
položka	2.6.1. Energie	40 000	40 000	64 000	64 000
položka	2.6.2. Telefony, internet, poštovné, ostatní spoje	27 000	27 000	27 000	27 000
položka	2.6.3. Nájemné	120 000	93 000	152 500	152 500
položka	2.6.4. Právní a ekonomické služby	5 000	5 000	5 000	5 000
položka	2.6.5. Školení a kurzy	50 000	50 000	40 000	40 000
položka	2.6.6. Opravy a udržování	30 000	30 000	30 000	30 000
položka	2.6.7. Cestovní náhrady	2 000	2 000	2 000	2 000
položka	2.6.8. Pracovníci v přímé péči (mimo prac. poměr, DPP, DPČ)	0	0	0	0
položka	2.6.9. Ostatní pracovnici (mimo prac. poměr, DPP, DPČ)	0	0	0	0
položka	2.6.10. Jiné	100 000	100 000	50 000	50 000
druh	2.7. Odpisy	0	0	0	0
druh	2.8. Ostatní náklady	2 000	0	3 500	3 500

Odůvodnění změny rozpočtu:
115 000,00 Kč z CH SR (4526320) na dofinancování osobních nákladů.

Místo a datum:	Jméno a podpis statutárního orgánu žadatele, razítko:

ZMĚNA V NÁKLADOVÉM ROZPOČTU SOCIÁLNÍ SLUŽBY

Příloha č. 3 Metodiky

Název organizace:	**NADĚJE**
IČ:	00570931
Druh sociální služby:	**terénní programy**
Registrační číslo služby:	**4534118**

1.		2.	3.	4.	5
	Druh finančních prostředků	Požadavek na položkové čerpání celkových nákladů dle Žádosti v Kč	Požadovaná dotace (ze Žádosti) v Kč	Poskytnutá dotace ÚK na základě Smlouvy o poskytnutí dotace v Kč	Aktualizované čerpání v Kč
	CELKOVY OBJEM NEINVESTICNICH FINANCNICH PROSTREDKU	**2 035 000**	**1 933 000**	**1 281 100**	**1 332 100**
druh	**OSOBNI NAKLADY (CELKEM)**	**1 839 000**	**1 741 000**	**1 102 100**	**1 153 100**
položka	**1.1. Pracovní smlouvy**	1 833 000	1 735 000	1 096 100	1 127 100
položka	**1.2. Dohody o pracovní činnosti**	0	0	0	5 000
položka	**1.3. Dohody o provedení práce**	0	0	0	15 000
položka	**1.4. Jiné osobní náklady**	6 000	6 000	6 000	6 000
	PROVOZNI NAKLADY (CELKEM)	**196 000**	**192 000**	**179 000**	**179 000**
druh	**2.1. Dlouhodobý majetek**	15 000	15 000	5 000	5 000
položka	**2.1.1. Dlouhodobý nehmotný majetek**	0	0	0	0
položka	**2.1.2. Dlouhodobý hmotný majetek**	15 000	15 000	5 000	5 000
druh	**2.2. Potraviny**	1 000	0	0	0
druh	**2.3. Kancelářské potřeby**	5 000	5 000	5 000	5 000
druh	**2.4. Pohonné hmoty**	1 000	1 000	1 000	1 000
druh	**2.5. Jiné spotřebované nákupy**	12 000	12 000	12 000	12 000
druh	**2.6. Služby**	161 000	159 000	156 000	156 000
položka	**2.6.1. Energie**	40 000	40 000	40 000	40 000
položka	**2.6.2. Telefony, internet, poštovné, ostatní spoje**	11 000	11 000	11 000	11 000
položka	**2.6.3. Nájemné**	60 000	60 000	60 000	60 000
položka	**2.6.4. Právní a ekonomické služby**	1 000	1 000	1 000	1 000
položka	**2.6.5. Školeni a kurzy**	25 000	25 000	20 000	20 000
položka	**2.6.6. Opravy a udržování**	5 000	5 000	5 000	5 000
položka	**2.6.7. Cestovní náhrady**	3 000	3 000	3 000	3 000
položka	**2.6.8. Pracovníci v přímé péči (mimo prac. poměr, DPP, DPČ)**	0	0	0	0
položka	**2.6.9. Ostatní pracovníci (mimo prac. poměr, DPP, DPČ)**	0	0	0	0
položka	**2.6.10. Jiné**	16 000	14 000	16 000	16 000
druh	**2.7. Odpisy**	0	0	0	0
druh	**2.8. Ostatní náklady**	1 000	0	0	0

Odůvodnění změny rozpočtu:
51 000,00 Kč z CH SR (4526320) na dofinancování osobních nákladů. Žádost o financování osobních nákladů - dohoda o pracovní činnosti a dohoda o provedení práce (pracovník v nepřímé péči - kaplan)

Místo a datum:	Jméno a podpis statutárního orgánu žadatele, razítko:

ZMĚNA V NÁKLADOVÉM ROZPOČTU SOCIÁLNÍ SLUŽBY

Příloha č. 3 Metodiky

Název organizace:	NADĚJE
IČ:	00570931
Druh sociální služby:	nízkoprahová denní centra
Registrační číslo služby:	5625611

1.		Druh finančních prostředků	2. Požadavek na položkové čerpání celkových nákladů dle Žádosti v Kč	3. Požadovaná dotace (ze Žádosti) v Kč	4. Poskytnutá dotace ÚK na základě Smlouvy o poskytnutí dotace v Kč	5 Aktualizované čerpání v Kč
		CELKOVY OBJEM NEINVESTICNICH FINANCNICH PROSTREDKU	**3 705 000**	**3 519 000**	**2 532 800**	**2 618 800**
druh		**OSOBNI NAKLADY (CELKEM)**	**3 284 000**	**3 118 000**	**2 127 300**	**2 210 300**
položka		1.1. Pracovní smlouvy	3 272 000	3 106 000	2 110 300	2 193 300
položka		1.2. Dohody o pracovní činnosti	0	0	0	0
položka		1.3. Dohody o provedení práce	0	0	5 000	5 000
položka		1.4. Jiné osobní náklady	12 000	12 000	12 000	12 000
		PROVOZNI NAKLADY (CELKEM)	**421 000**	**401 000**	**405 500**	**408 500**
druh		2.1. Dlouhodobý majetek	25 000	25 000	25 000	25 000
položka		2.1.1. Dlouhodobý nehmotný majetek	0	0	0	0
položka		2.1.2. Dlouhodobý hmotný majetek	25 000	25 000	25 000	25 000
druh		2.2. Potraviny	10 000	1 000	1 000	1 000
druh		2.3. Kancelářské potřeby	10 000	10 000	10 000	10 000
druh		2.4. Pohonné hmoty	1 000	1 000	1 000	4 000
druh		2.5. Jiné spotřebované nákupy	45 000	45 000	45 000	45 000
druh		2.6. Služby	328 000	319 000	323 500	323 500
položka		2.6.1. Energie	90 000	90 000	95 000	95 000
položka		2.6.2. Telefony, internet, poštovné, ostatní spoje	8 000	8 000	8 000	8 000
položka		2.6.3. Nájemné	57 000	57 000	57 000	57 000
položka		2.6.4. Právní a ekonomické služby	6 000	6 000	6 000	6 000
položka		2.6.5. Školení a kurzy	40 000	34 000	32 500	32 500
položka		2.6.6. Opravy a udržování	70 000	70 000	68 000	68 000
položka		2.6.7. Cestovní náhrady	2 000	2 000	2 000	2 000
položka		2.6.8. Pracovníci v přímé péči (mimo prac. poměr, DPP, DPČ)	0	0	0	0
položka		2.6.9. Ostatní pracovníci (mimo prac. poměr, DPP, DPČ)	0	0	0	0
položka		2.6.10. Jiné	55 000	52 000	55 000	55 000
druh		2.7. Odpisy	0	0	0	0
druh		2.8. Ostatní náklady	2 000	0	0	0

Odůvodnění změny rozpočtu:
86 000,00 Kč z CH SR (4526320) na dofinancování osobních nákladů. Navýšení nákladů na PHM o více než 30% - nárůst oproti předpokládanému rozpočtu.

Místo a datum:	Jméno a podpis statutárního orgánu žadatele, razítko:

ZMĚNA V NÁKLADOVÉM ROZPOČTU SOCIÁLNÍ SLUŽBY

Příloha č. 3 Metodiky

Název organizace:	NADĚJE
IČ:	00570931
Druh sociální služby:	krizová pomoc
Registrační číslo služby:	5924567

1.		2.	3.	4.	5
Druh finančních prostředků		Požadavek na položkové čerpání celkových nákladů dle Žádosti v Kč	Požadovaná dotace (ze Žádosti) v Kč	Poskytnutá dotace ÚK na základě Smlouvy o poskytnutí dotace v Kč	Aktualizované čerpání v Kč
	CELKOVY OBJEM NEINVESTICNICH FINANČNICH PROSTREDKU	370 300	351 300	236 800	261 800
druh	OSOBNÍ NÁKLADY (CELKEM)	326 000	309 000	186 200	209 200
položka	1.1. Pracovní smlouvy	325 000	308 000	185 200	208 200
položka	1.2. Dohody o pracovní činnosti	0	0	0	0
položka	1.3. Dohody o provedení práce	0	0	0	0
položka	1.4. Jiné osobní náklady	1 000	1 000	1 000	1 000
	PROVOZNI NÁKLADY (CELKEM)	44 300	42 300	50 600	52 600
druh	2.1. Dlouhodobý majetek	1 000	1 000	1 000	1 000
položka	2.1.1. Dlouhodobý nehmotný majetek	0	0	0	0
položka	2.1.2. Dlouhodobý hmotný majetek	1 000	1 000	1 000	1 000
druh	2.2. Potraviny	0	0	0	0
druh	2.3. Kancelářské potřeby	1 000	1 000	1 000	3 000
druh	2.4. Pohonné hmoty	1 000	1 000	1 000	1 000
druh	2.5. Jiné spotřebované nákupy	1 000	1 000	1 000	1 000
druh	2.6. Služby	39 300	38 300	46 600	46 600
položka	2.6.1. Energie	25 000	25 000	28 000	28 000
položka	2.6.2. Telefony, internet, poštovné, ostatni spoje	1 300	1 300	1 500	1 500
položka	2.6.3. Nájemné	1 000	1 000	1 000	1 000
položka	2.6.4. Právní a ekonomické služby	1 000	1 000	1 000	1 000
položka	2.6.5. Školení a kurzy	4 000	3 000	3 000	3 000
položka	2.6.6. Opravy a udržování	3 000	3 000	3 000	3 000
položka	2.6.7. Cestovní náhrady	1 000	1 000	1 000	1 000
položka	2.6.8. Pracovníci v přímé péči (mimo prac. poměr, DPP, DPČ)	0	0	0	0
položka	2.6.9. Ostatní pracovníci (mimo prac. poměr, DPP, DPČ)	0	0	0	0
položka	2.6.10. Jiné	3 000	3 000	8 100	8 100
druh	2.7. Odpisy	0	0	0	0
druh	2.8. Ostatní náklady	1 000	0	0	0

Odůvodnění změny rozpočtu:
25 000,00 Kč z KA NDC (7116825) na dofinancování osobních nákladů. Navýšení nákladů na kancelářské potřeby o více než 30% - nárůst oproti předpokládanému rozpočtu

Místo a datum:	Jméno a podpis statutárního orgánu žadatele, razítko:

ZMĚNA V NÁKLADOVÉM ROZPOČTU SOCIÁLNÍ SLUŽBY

Příloha č. 3 Metodiky

Název organizace:	NADĚJE
IČ:	00570931
Druh sociální služby:	chráněnné bydlení
Registrační číslo služby:	6087352

1.		2.	3.	4.	5
	Druh finančních prostředků	Požadavek na položkové čerpání celkových nákladů dle Žádosti v Kč	Požadovaná dotace (ze Žádosti) v Kč	Poskytnutá dotace ÚK na základě Smlouvy o poskytnutí dotace v Kč	Aktualizované čerpání v Kč
	CELKOVÝ OBJEM NEINVESTIČNÍCH FINANČNÍCH PROSTŘEDKŮ	**8 395 000**	**7 081 000**	**5 232 100**	**5 422 100**
druh	**OSOBNÍ NÁKLADY (CELKEM)**	**6 433 000**	**5 418 000**	**3 435 600**	**3 624 850**
položka	1.1. Pracovní smlouvy	6 409 000	5 394 000	3 399 600	3 585 250
položka	1.2. Dohody o pracovní činnosti	0	0	0	0
položka	1.3. Dohody o provedení práce	0	0	12 000	15 600
položka	1.4. Jiné osobní náklady	24 000	24 000	24 000	24 000
	PROVOZNÍ NÁKLADY (CELKEM)	**1 962 000**	**1 663 000**	**1 796 500**	**1 797 250**
druh	2.1. Dlouhodobý majetek	85 000	55 000	55 000	55 000
položka	2.1.1. Dlouhodobý nehmotný majetek	0	0	0	0
položka	2.1.2. Dlouhodobý hmotný majetek	85 000	55 000	55 000	55 000
druh	2.2. Potraviny	18 000	0	0	0
druh	2.3. Kancelářské potřeby	9 000	9 000	9 000	9 000
druh	2.4. Pohonné hmoty	55 000	30 000	50 000	50 000
druh	2.5. Jiné spotřebované nákupy	65 000	60 000	60 000	60 000
druh	2.6. Služby	1 640 000	1 509 000	1 620 000	1 620 000
položka	2.6.1. Energie	520 000	500 000	520 000	520 000
položka	2.6.2. Telefony, internet, poštovné, ostatní spoje	17 000	17 000	17 000	17 000
položka	2.6.3. Nájemné	820 000	800 000	800 000	800 000
položka	2.6.4. Právní a ekonomické služby	9 000	1 000	9 000	9 000
položka	2.6.5. Školení a kurzy	80 000	60 000	80 000	80 000
položka	2.6.6. Opravy a udržování	120 000	80 000	120 000	120 000
položka	2.6.7. Cestovní náhrady	4 000	1 000	4 000	4 000
položka	2.6.8. Pracovníci v přímé péči (mimo prac. poměr, DPP, DPČ)	0	0	0	0
položka	2.6.9. Ostatní pracovníci (mimo prac. poměr, DPP, DPČ)	0	0	0	0
položka	2.6.10. Jiné	70 000	50 000	70 000	70 000
druh	2.7. Odpisy	70 000	0	0	0
druh	2.8. Ostatní náklady	20 000	0	2 500	3 250

Odůvodnění změny rozpočtu:
190 000,00 Kč z ŽA SR (9548965) na dofinancování osobních nákladů a úhradu povinného ručení.

Místo a datum:	Jméno a podpis statutárního orgánu žadatele, razítko:

ZMĚNA V NÁKLADOVÉM ROZPOČTU SOCIÁLNÍ SLUŽBY

Příloha č. 3 Metodiky

Název organizace:	NADĚJE
IČ:	00570931
Druh sociální služby:	nízkoprahová denní centra
Registrační číslo služby:	6562208

1.		2.	3.	4.	5
Druh finančních prostředků		Požadavek na položkové čerpání celkových nákladů dle Žádosti v Kč	Požadovaná dotace (ze Žádosti) v Kč	Poskytnutá dotace ÚK na základě Smlouvy o poskytnutí dotace v Kč	Aktualizované čerpání v Kč
	CELKOVY OBJEM NEINVESTICNICH FINANCNICH PROSTREDKU	3 997 000	3 746 000	2 886 300	3 014 300
druh	OSOBNI NAKLADY (CELKEM)	3 552 000	3 316 000	2 436 300	2 564 300
položka	1.1. Pracovní smlouvy	3 479 000	3 303 000	2 368 300	2 486 300
položka	1.2. Dohody o pracovní činnosti	0	0	0	10 000
položka	1.3. Dohody o provedení práce	60 000	0	55 000	55 000
položka	1.4. Jiné osobní náklady	13 000	13 000	13 000	13 000
	PROVOZNI NAKLADY (CELKEM)	445 000	430 000	450 000	450 000
druh	2.1. Dlouhodobý majetek	55 000	55 000	55 000	55 000
položka	2.1.1. Dlouhodobý nehmotný majetek	0	0	0	0
položka	2.1.2. Dlouhodobý hmotný majetek	55 000	55 000	55 000	55 000
druh	2.2. Potraviny	0	0	0	0
druh	2.3. Kancelářské potřeby	15 500	15 500	15 500	15 500
druh	2.4. Pohonné hmoty	5 000	5 000	5 000	5 000
druh	2.5. Jiné spotřebované nákupy	85 000	85 000	120 000	120 000
druh	2.6. Služby	279 500	269 500	249 500	249 500
položka	2.6.1. Energie	75 000	75 000	75 000	75 000
položka	2.6.2. Telefony, internet, poštovné, ostatní spoje	4 500	4 500	4 500	4 500
položka	2.6.3. Nájemné	7 000	7 000	7 000	7 000
položka	2.6.4. Právní a ekonomické služby	6 500	6 500	6 500	6 500
položka	2.6.5. Školení a kurzy	45 000	45 000	45 000	45 000
položka	2.6.6. Opravy a udržování	70 000	70 000	50 000	50 000
položka	2.6.7. Cestovní náhrady	1 500	1 500	1 500	1 500
položka	2.6.8. Pracovníci v přímé péči (mimo prac. poměr, DPP, DPČ)	0	0	0	0
položka	2.6.9. Ostatní pracovníci (mimo prac. poměr, DPP, DPČ)	0	0	0	0
položka	2.6.10. Jiné	70 000	60 000	60 000	60 000
druh	2.7. Odpisy	0	0	0	0
druh	2.8. Ostatní náklady	5 000	0	5 000	5 000

Odůvodnění změny rozpočtu:
128 000,00 Kč z KL AD (3778962) na dofinancování osobních nákladů. Žádost o financování osobních nákladů - dohoda o pracovní činnosti (ostatní pracovník v nepřímé péči - údržbář, topič)

Místo a datum:	Jméno a podpis statutárního orgánu žadatele, razítko:

ZMĚNA V NÁKLADOVÉM ROZPOČTU SOCIÁLNÍ SLUŽBY

Příloha č. 3 Metodiky

Název organizace:	**NADĚJE**
IČ:	00570931
Druh sociální služby:	**odborné sociální poradenství**
Registrační číslo služby:	**6772756**

1.		Druh finančních prostředků	2. Požadavek na položkové čerpání celkových nákladů dle Žádosti v Kč	3. Požadovaná dotace (ze Žádosti) v Kč	4. Poskytnutá dotace ÚK na základě Smlouvy o poskytnutí dotace v Kč	5 Aktualizované čerpání v Kč
		CELKOVY OBJEM NEINVESTICNICH FINANCNICH PROSTREDKU	**1 345 000**	**1 260 000**	**630 000**	**780 000**
druh		**OSOBNI NAKLADY (CELKEM)**	**1 185 000**	**1 101 000**	**473 000**	**623 000**
položka		**1.1. Pracovní smlouvy**	1 181 000	1 097 000	469 000	619 000
položka		**1.2. Dohody o pracovní činnosti**	0	0	0	0
položka		**1.3. Dohody o provedení práce**	0	0	0	0
položka		**1.4. Jiné osobní náklady**	4 000	4 000	4 000	4 000
		PROVOZNI NAKLADY (CELKEM)	**160 000**	**159 000**	**157 000**	**157 000**
druh		**2.1. Dlouhodobý majetek**	5 000	5 000	5 000	5 000
položka		**2.1.1. Dlouhodobý nehmotný majetek**	0	0	0	0
položka		**2.1.2. Dlouhodobý hmotný majetek**	5 000	5 000	5 000	5 000
druh		**2.2. Potraviny**	0	0	0	0
druh		**2.3. Kancelářské potřeby**	5 000	5 000	5 000	5 000
druh		**2.4. Pohonné hmoty**	1 000	1 000	1 000	1 000
druh		**2.5. Jiné spotřebované nákupy**	12 000	12 000	9 000	9 000
druh		**2.6. Služby**	136 000	136 000	137 000	137 000
položka		**2.6.1. Energie**	40 000	40 000	48 000	48 000
položka		**2.6.2. Telefony, internet, poštovné, ostatní spoje**	8 000	8 000	8 000	8 000
položka		**2.6.3. Nájemné**	60 000	60 000	56 500	56 500
položka		**2.6.4. Právní a ekonomické služby**	1 000	1 000	1 000	1 000
položka		**2.6.5. Školení a kurzy**	13 000	13 000	9 500	9 500
položka		**2.6.6. Opravy a udržování**	3 000	3 000	3 000	3 000
položka		**2.6.7. Cestovní náhrady**	1 500	1 500	1 500	1 500
položka		**2.6.8. Pracovníci v přímé péči (mimo prac. poměr, DPP, DPČ)**	0	0	0	0
položka		**2.6.9. Ostatní pracovníci (mimo prac. poměr, DPP, DPČ)**	0	0	0	0
položka		**2.6.10. Jiné**	9 500	9 500	9 500	9 500
druh		**2.7. Odpisy**	0	0	0	0
druh		**2.8. Ostatní náklady**	1 000	0	0	0

Odůvodnění změny rozpočtu:
150 000,00 Kč z RD CHB (3072534) na dofinancování osobních nákladů.

Místo a datum:	Jméno a podpis statutárního orgánu žadatele, razítko:

ZMĚNA V NÁKLADOVÉM ROZPOČTU SOCIÁLNÍ SLUŽBY

Příloha č. 3 Metodiky

Název organizace:	NADĚJE
IČ:	00570931
Druh sociální služby:	chráněnné bydlení
Registrační číslo služby:	7055199

1. Druh finančních prostředků		2. Požadavek na položkové čerpání celkových nákladů dle Žádosti v Kč	3. Požadovaná dotace (ze Žádosti) v Kč	4. Poskytnutá dotace ÚK na základě Smlouvy o poskytnutí dotace v Kč	5 Aktualizované čerpání v Kč
CELKOVY OBJEM NEINVESTICNICH FINANCNICH PROSTREDKU		10 759 000	8 924 000	6 667 900	6 817 900
druh	OSOBNI NAKLADY (CELKEM)	8 470 000	7 507 000	5 248 400	5 398 400
položka	1.1. Pracovní smlouvy	8 393 000	7 475 000	5 171 400	5 321 400
položka	1.2. Dohody o pracovní činnosti	0	0	0	0
položka	1.3. Dohody o provedení práce	45 000	0	45 000	45 000
položka	1.4. Jiné osobní náklady	32 000	32 000	32 000	32 000
PROVOZNI NAKLADY (CELKEM)		2 289 000	1 417 000	1 419 500	1 419 500
druh	2.1. Dlouhodobý majetek	60 000	38 000	38 000	38 000
položka	2.1.1. Dlouhodobý nehmotný majetek	0	0	0	0
položka	2.1.2. Dlouhodobý hmotný majetek	60 000	38 000	38 000	38 000
druh	2.2. Potraviny	6 000	0	0	0
druh	2.3. Kancelářské potřeby	20 000	18 000	18 000	18 000
druh	2.4. Pohonné hmoty	46 000	35 000	35 000	35 000
druh	2.5. Jiné spotřebované nákupy	70 000	40 000	40 000	40 000
druh	2.6. Služby	2 037 000	1 286 000	1 286 000	1 286 000
položka	2.6.1. Energie	700 000	500 000	500 000	500 000
položka	2.6.2. Telefony, internet, poštovné, ostatní spoje	32 000	32 000	32 000	32 000
položka	2.6.3. Nájemné	870 000	540 000	540 000	540 000
položka	2.6.4. Právní a ekonomické služby	13 000	13 000	13 000	13 000
položka	2.6.5. Školení a kurzy	90 000	80 000	80 000	80 000
položka	2.6.6. Opravy a udržování	75 000	40 000	40 000	40 000
položka	2.6.7. Cestovní náhrady	7 000	1 000	1 000	1 000
položka	2.6.8. Pracovníci v přímé péči (mimo prac. poměr, DPP, DPČ)	0	0	0	0
položka	2.6.9. Ostatní pracovníci (mimo prac. poměr, DPP, DPČ)	0	0	0	0
položka	2.6.10. Jiné	250 000	80 000	80 000	80 000
druh	2.7. Odpisy	0	0	0	0
druh	2.8. Ostatní náklady	50 000	0	2 500	2 500

Odůvodnění změny rozpočtu:
150 000,00 Kč z KA NDC (7116825) na dofinancování osobních nákladů.

Místo a datum:	Jméno a podpis statutárního orgánu žadatele, razítko:

ZMĚNA V NÁKLADOVÉM ROZPOČTU SOCIÁLNÍ SLUŽBY

Příloha č. 3 Metodiky

Název organizace:	NADĚJE
IČ:	00570931
Druh sociální služby:	nízkoprahová denní centra
Registrační číslo služby:	7116825

1.		2.	3.	4.	5
	Druh finančních prostředků	Požadavek na položkové čerpání celkových nákladů dle Žádosti v Kč	Požadovaná dotace (ze Žádosti) v Kč	Poskytnutá dotace ÚK na základě Smlouvy o poskytnutí dotace v Kč	Aktualizované čerpání v Kč
	CELKOVY OBJEM NEINVESTICNICH FINANCNICH PROSTREDKU	4 647 500	4 411 900	3 332 700	2 947 700
druh	OSOBNI NAKLADY (CELKEM)	4 308 000	4 091 400	3 032 200	2 647 200
položka	1.1. Pracovní smlouvy	4 292 000	4 075 400	3 016 200	2 631 200
položka	1.2. Dohody o pracovní činnosti	0	0	0	0
položka	1.3. Dohody o provedení práce	0	0	0	0
položka	1.4. Jiné osobní náklady	16 000	16 000	16 000	16 000
	PROVOZNI NAKLADY (CELKEM)	339 500	320 500	300 500	300 500
druh	2.1. Dlouhodobý majetek	18 000	18 000	18 000	18 000
položka	2.1.1. Dlouhodobý nehmotný majetek	0	0	0	0
položka	2.1.2. Dlouhodobý hmotný majetek	18 000	18 000	18 000	18 000
druh	2.2. Potraviny	4 000	4 000	4 000	4 000
druh	2.3. Kancelářské potřeby	10 000	10 000	10 000	10 000
druh	2.4. Pohonné hmoty	6 000	6 000	6 000	6 000
druh	2.5. Jiné spotřebované nákupy	20 000	20 000	20 000	20 000
druh	2.6. Služby	278 500	262 500	242 500	242 500
položka	2.6.1. Energie	120 000	120 000	120 000	120 000
položka	2.6.2. Telefony, internet, poštovné, ostatní spoje	9 500	9 500	9 500	9 500
položka	2.6.3. Nájemné	8 000	8 000	8 000	8 000
položka	2.6.4. Právní a ekonomické služby	7 000	7 000	7 000	7 000
položka	2.6.5. Školení a kurzy	50 000	50 000	35 000	35 000
položka	2.6.6. Opravy a udržování	35 000	30 000	25 000	25 000
položka	2.6.7. Cestovní náhrady	3 000	3 000	3 000	3 000
položka	2.6.8. Pracovníci v přímé péči (mimo prac. poměr, DPP, DPČ)	0	0	0	0
položka	2.6.9. Ostatní pracovníci (mimo prac. poměr, DPP, DPČ)	0	0	0	0
položka	2.6.10. Jiné	46 000	35 000	35 000	35 000
druh	2.7. Odpisy	0	0	0	0
druh	2.8. Ostatní náklady	3 000	0	0	0

Odůvodnění změny rozpočtu:
25 000,00 Kč na RD KP (5924567)
210 000,00 Kč na KA OSP (9057704)
150 000,00 Kč na KA CHB (7055199)

Místo a datum:	Jméno a podpis statutárního orgánu žadatele, razítko:

ZMĚNA V NÁKLADOVÉM ROZPOČTU SOCIÁLNÍ SLUŽBY

Příloha č. 3 Metodiky

Název organizace:	NADĚJE
IČ:	00570931
Druh sociální služby:	noclehárny
Registrační číslo služby:	8090360

1. Druh finančních prostředků		2. Požadavek na položkové čerpání celkových nákladů dle Žádosti v Kč	3. Požadovaná dotace (ze Žádosti) v Kč	4. Poskytnutá dotace ÚK na základě Smlouvy o poskytnutí dotace v Kč	5 Aktualizované čerpání v Kč
	CELKOVY OBJEM NEINVESTIČNICH FINANČNICH PROSTŘEDKŮ	**2 572 500**	**2 303 500**	**1 530 800**	**1 563 800**
druh	**OSOBNI NAKLADY (CELKEM)**	2 271 000	**2 002 000**	**1 270 300**	**1 303 300**
položka	1.1. Pracovní smlouvy	2 218 000	1 994 000	1 212 300	1 245 300
položka	1.2. Dohody o pracovní činnosti	45 000	0	20 000	20 000
položka	1.3. Dohody o provedení práce	0	0	30 000	30 000
položka	1.4. Jiné osobní náklady	8 000	8 000	8 000	8 000
	PROVOZNI NAKLADY (CELKEM)	**301 500**	**301 500**	**260 500**	**260 500**
druh	2.1. Dlouhodobý majetek	46 000	46 000	46 000	46 000
položka	2.1.1. Dlouhodobý nehmotný majetek	0	0		
položka	2.1.2. Dlouhodobý hmotný majetek	46 000	46 000	46 000	46 000
druh	2.2. Potraviny	0	0	0	0
druh	2.3. Kancelářské potřeby	7 000	7 000	7 000	7 000
druh	2.4. Pohonné hmoty	2 000	2 000	2 000	2 000
druh	2.5. Jiné spotřebované nákupy	70 000	70 000	70 000	70 000
druh	2.6. Služby	174 500	174 500	135 500	135 500
položka	2.6.1. Energie	80 000	80 000	80 000	80 000
položka	2.6.2. Telefony, internet, poštovné, ostatní spoje	1 500	1 500	1 500	1 500
položka	2.6.3. Nájemné	2 500	2 500	2 500	2 500
položka	2.6.4. Právni a ekonomické služby	1 500	1 500	1 500	1 500
položka	2.6.5. Školení a kurzy	30 000	30 000	18 000	18 000
položka	2.6.6. Opravy a udržování	30 000	30 000	3 000	3 000
položka	2.6.7. Cestovní náhrady	1 000	1 000	1 000	1 000
položka	2.6.8. Pracovníci v přímé péči (mimo prac. poměr, DPP, DPČ)	0	0	0	0
položka	2.6.9. Ostatní pracovníci (mimo prac. poměr, DPP, DPČ)	0	0	0	0
položka	2,6,10. Jiné	28 000	28 000	28 000	28 000
druh	2.7. Odpisy	0	0	0	0
druh	2.8. Ostatní náklady	2 000	2 000	0	0

Odůvodnění změny rozpočtu:
33 000,00 Kč z KL AD (3778962) na dofinancování osobních nákladů.

Místo a datum:	Jméno a podpis statutárního orgánu žadatele, razítko:

ZMĚNA V NÁKLADOVÉM ROZPOČTU SOCIÁLNÍ SLUŽBY

Příloha č. 3 Metodiky

Název organizace:	NADĚJE
IČ:	00570931
Druh sociální služby:	noclehárny
Registrační číslo služby:	8149563

1. Druh finančních prostředků		2. Požadavek na položkové čerpání celkových nákladů dle Žádosti v Kč	3. Požadovaná dotace (ze žádosti) v Kč	4. Poskytnutá dotace ÚK na základě Smlouvy o poskytnutí dotace v Kč	5 Aktualizované čerpání v Kč
	CELKOVY OBJEM NEINVESTICNICH FINANCNICH PROSTREDKU	2 383 000	2 123 500	1 299 800	1 384 800
druh	OSOBNI NAKLADY (CELKEM)	2 167 000	1 934 500	1 129 300	1 214 300
položka	1.1. Pracovní smlouvy	2 069 000	1 836 500	1 091 300	1 176 300
položka	1.2. Dohody o pracovni činnosti	0	0	0	0
položka	1.3. Dohody o provedení práce	90 000	90 000	30 000	30 000
položka	1.4. Jiné osobní náklady	8 000	8 000	8 000	8 000
	PROVOZNI NAKLADY (CELKEM)	216 000	189 000	170 500	170 500
druh	2.1. Dlouhodobý majetek	26 000	20 000	20 000	20 000
položka	2.1.1. Dlouhodobý nehmotný majetek	0	0	0	0
položka	2.1.2. Dlouhodobý hmotný majetek	26 000	20 000	20 000	20 000
druh	2.2. Potraviny	0	0	0	0
druh	2.3. Kancelářské potřeby	10 000	10 000	8 500	8 500
druh	2.4. Pohonné hmoty	8 000	8 000	4 000	4 000
druh	2.5. Jiné spotřebované nákupy	23 000	23 000	23 000	23 000
druh	2.6. Služby	133 000	128 000	115 000	115 000
položka	2.6.1. Energie	70 000	70 000	65 000	65 000
položka	2.6.2. Telefony, internet, poštovné, ostatní spoje	3 000	3 000	3 000	3 000
položka	2.6.3. Nájemné	1 000	1 000	1 000	1 000
položka	2.6.4. Právní a ekonomické služby	1 000	1 000	1 000	1 000
položka	2.6.5. Školení a kurzy	30 000	30 000	22 000	22 000
položka	2.6.6. Opravy a udržování	7 000	7 000	7 000	7 000
položka	2.6.7. Cestovní náhrady	1 000	1 000	1 000	1 000
položka	2.6.8. Pracovníci v přímé péči (mimo prac. poměr, DPP, DPČ)	0	0	0	0
položka	2.6.9. Ostatní pracovníci (mimo prac. poměr, DPP, DPČ)	0	0	0	0
položka	2.6.10. Jiné	20 000	15 000	15 000	15 000
druh	2.7. Odpisy	0	0	0	0
druh	2.8. Ostatní náklady	16 000	0	0	0

Odůvodnění změny rozpočtu:
85 000,00 Kč z CH SR (4526320) na dofinancování osobních nákladů

Místo a datum:	Jméno a podpis statutárního orgánu žadatele, razítko:

ZMĚNA V NÁKLADOVÉM ROZPOČTU SOCIÁLNÍ SLUŽBY

Příloha č. 3 Metodiky

Název organizace:	NADĚJE
IČ:	00570931
Druh sociální služby:	terénní programy
Registrační číslo služby:	8870904

1.		2.	3.	4.	5
	Druh finančních prostředků	Požadavek na položkové čerpání celkových nákladů dle Žádosti v Kč	Požadovaná dotace (ze Žádosti) v Kč	Poskytnutá dotace ÚK na základě Smlouvy o poskytnutí dotace v Kč	Aktualizované čerpání v Kč
	CELKOVY OBJEM NEINVESTIČNÍCH FINANČNÍCH PROSTŘEDKŮ	**4 158 000**	**3 950 000**	**2 702 600**	**2 897 600**
druh	**OSOBNÍ NÁKLADY (CELKEM)**	**3 665 000**	**3 527 000**	**2 286 600**	**2 438 300**
položka	1.1. Pracovní smlouvy	3 651 000	3 513 000	2 255 600	2 402 200
položka	1.2. Dohody o pracovní činnosti	0	0	0	0
položka	1.3. Dohody o provedení práce	0	0	17 000	22 100
položka	1.4. Jiné osobní náklady	14 000	14 000	14 000	14 000
	PROVOZNÍ NÁKLADY (CELKEM)	**493 000**	**423 000**	**416 000**	**459 300**
druh	2.1. Dlouhodobý majetek	30 000	30 000	30 000	39 000
položka	2.1.1. Dlouhodobý nehmotný majetek	0	0	0	0
položka	2.1.2. Dlouhodobý hmotný majetek	30 000	30 000	30 000	39 000
druh	2.2. Potraviny	5 000	0	0	0
druh	2.3. Kancelářské potřeby	7 000	7 000	7 000	7 000
druh	2.4. Pohonné hmoty	25 000	25 000	20 000	20 000
druh	2.5. Jiné spotřebované nákupy	36 000	36 000	36 000	36 000
druh	2.6. Služby	320 000	320 000	318 000	352 300
položka	2.6.1. Energie	100 000	100 000	100 000	100 000
položka	2.6.2. Telefony, internet, poštovné, ostatní spoje	11 000	11 000	11 000	13 300
položka	2.6.3. Nájemné	122 000	122 000	122 000	142 000
položka	2.6.4. Právní a ekonomické služby	3 000	3 000	3 000	3 000
položka	2.6.5. Školení a kurzy	42 000	42 000	40 000	40 000
položka	2.6.6. Opravy a udržování	20 000	20 000	20 000	26 000
položka	2.6.7. Cestovní náhrady	2 000	2 000	2 000	2 000
položka	2.6.8. Pracovníci v přímé péči (mimo prac. poměr, DPP, DPČ)	0	0	0	0
položka	2.6.9. Ostatní pracovníci (mimo prac. poměr, DPP, DPČ)	0	0	0	0
položka	2.6.10. Jiné	20 000	20 000	20 000	26 000
druh	2.7. Odpisy	50 000	0	0	0
druh	2.8. Ostatní náklady	20 000	5 000	5 000	5 000

Odůvodnění změny rozpočtu:
195 000,00 Kč z ŽA SR (9548965) na dofinancování osobních nákladů a pokrytí provozních služeb

Místo a datum:	Jméno a podpis statutárního orgánu žadatele, razítko:

ZMĚNA V NÁKLADOVÉM ROZPOČTU SOCIÁLNÍ SLUŽBY

Příloha č. 3 Metodiky

Název organizace:	**NADĚJE**
IČ:	00570931
Druh sociální služby:	**odborné sociální poradenství**
Registrační číslo služby:	9057704

1. Druh finančních prostředků		2. Požadavek na položkové čerpání celkových nákladů dle Žádosti v Kč	3. Požadovaná dotace (ze Žádosti) v Kč	4. Poskytnutá dotace ÚK na základě Smlouvy o poskytnutí dotace v Kč	5 Aktualizované čerpání v Kč
	CELKOVÝ OBJEM NEINVESTIČNÍCH FINANČNÍCH PROSTŘEDKŮ	**1 319 000**	**1 252 500**	**681 200**	**891 200**
druh	**OSOBNÍ NÁKLADY (CELKEM)**	**1 201 000**	**1 136 000**	**593 700**	**803 700**
položka	1.1. Pracovní smlouvy	1 197 000	1 132 000	589 700	799 700
položka	1.2. Dohody o pracovní činnosti	0	0	0	0
položka	1.3. Dohody o provedení práce	0	0	0	0
položka	1.4. Jiné osobní náklady	4 000	4 000	4 000	4 000
	PROVOZNÍ NÁKLADY (CELKEM)	**118 000**	**116 500**	**87 500**	**87 500**
druh	2.1. Dlouhodobý majetek	15 000	15 000	10 000	10 000
položka	2.1.1. Dlouhodobý nehmotný majetek	0	0	0	0
položka	2.1.2. Dlouhodobý hmotný majetek	15 000	15 000	10 000	10 000
druh	2.2. Potraviny	0	0	0	0
druh	2.3. Kancelářské potřeby	16 000	16 000	7 000	7 000
druh	2.4. Pohonné hmoty	1 000	1 000	1 000	1 000
druh	2.5. Jiné spotřebované nákupy	13 000	13 000	10 000	10 000
druh	2.6. Služby	71 500	71 500	59 500	59 500
položka	2.6.1. Energie	30 000	30 000	20 000	20 000
položka	2.6.2. Telefony, internet, poštovné, ostatní spoje	1 500	1 500	1 500	1 500
položka	2.6.3. Nájemné	16 500	16 500	17 000	17 000
položka	2.6.4. Právní a ekonomické služby	1 000	1 000	1 000	1 000
položka	2.6.5. Školení a kurzy	12 000	12 000	9 500	9 500
položka	2.6.6. Opravy a udržování	3 000	3 000	3 000	3 000
položka	2.6.7. Cestovní náhrady	1 000	1 000	1 000	1 000
položka	2.6.8. Pracovníci v přímé péči (mimo prac. poměr, DPP, DPČ)	0	0	0	0
položka	2.6.9. Ostatní pracovníci (mimo prac. poměr, DPP, DPČ)	0	0	0	0
položka	2.6.10. Jiné	6 500	6 500	6 500	6 500
druh	2.7. Odpisy	0	0	0	0
druh	2.8. Ostatní náklady	1 500	0	0	0

Odůvodnění změny rozpočtu:
210 000,00 Kč z KA NDC (7116825) na dofinancování osobních nákladů.

Místo a datum:	Jméno a podpis statutárního orgánu žadatele, razítko:

ZMĚNA V NÁKLADOVÉM ROZPOČTU SOCIÁLNÍ SLUŽBY

Příloha č. 3 Metodiky

Název organizace:	NADĚJE
IČ:	00570931
Druh sociální služby:	sociální rehabilitace
Registrační číslo služby:	9548965

1. Druh finančních prostředků		2. Požadavek na položkové čerpání celkových nákladů dle Žádosti v Kč	3. Požadovaná dotace (ze Žádosti) v Kč	4. Poskytnutá dotace ÚK na základě Smlouvy o poskytnutí dotace v Kč	5 Aktualizované čerpání v Kč
	CELKOVY OBJEM NEINVESTICNICH FINANCNICH PROSTREDKU	**6 985 000**	**6 635 000**	**4 568 300**	**3 633 300**
druh	OSOBNI NAKLADY (CELKEM)	**6 038 000**	**5 700 000**	**3 938 800**	**3 003 800**
položka	1.1. Pracovní smlouvy	6 016 000	5 678 000	3 907 800	2 972 800
položka	1.2. Dohody o pracovní činnosti	0	0	0	0
položka	1.3. Dohody o provedení práce	0	0	9 000	9 000
položka	1.4. Jiné osobní náklady	22 000	22 000	22 000	22 000
	PROVOZNI NAKLADY (CELKEM)	**947 000**	**935 000**	**629 500**	**629 500**
druh	2.1. Dlouhodobý majetek	154 000	154 000	150 000	150 000
položka	2.1.1. Dlouhodobý nehmotný majetek	4 000	4 000	0	0
položka	2.1.2. Dlouhodobý hmotný majetek	150 000	150 000	150 000	150 000
druh	2.2. Potraviny	0	0	0	0
druh	2.3. Kancelářské potřeby	21 000	21 000	25 000	25 000
druh	2.4. Pohonné hmoty	20 000	20 000	20 000	20 000
druh	2.5. Jiné spotřebované nákupy	45 000	45 000	45 000	45 000
druh	2.6. Služby	693 000	693 000	387 000	387 000
položka	2.6.1. Energie	250 000	250 000	110 000	110 000
položka	2.6.2. Telefony, internet, poštovné, ostatní spoje	13 000	13 000	9 000	9 000
položka	2.6.3. Nájemné	245 000	245 000	110 000	110 000
položka	2.6.4. Právní a ekonomické služby	8 000	8 000	8 000	8 000
položka	2.6.5. Školení a kurzy	75 000	75 000	50 000	50 000
položka	2.6.6. Opravy a udržování	46 000	46 000	44 000	44 000
položka	2.6.7. Cestovní náhrady	6 000	6 000	6 000	6 000
položka	2.6.8. Pracovníci v přímé péči (mimo prac. poměr, DPP, DPČ)	0	0	0	0
položka	2.6.9. Ostatní pracovníci (mimo prac. poměr, DPP, DPČ)	0	0	0	0
položka	2.6.10. Jiné	50 000	50 000	50 000	50 000
druh	2.7. Odpisy	0	0	0	0
druh	2.8. Ostatní náklady	14 000	2 000	2 500	2 500

Odůvodnění změny rozpočtu:
195 000,00 Kč na LT TP (8870904)
190 000,00 Kč na LT CHB (6087352)
150 000,00 Kč na LT STD (2503341)
200 000,00 Kč na LT SAS (9593299)
200 000,00 Kč na LT NZDM (1256783)

Místo a datum:	Jméno a podpis statutárního orgánu žadatele, razítko:

ZMĚNA V NÁKLADOVÉM ROZPOČTU SOCIÁLNÍ SLUŽBY

Příloha č. 3 Metodiky

Název organizace:	**NADĚJE**
IČ:	00570931
Druh sociální služby:	**sociálně aktivizační služby pro rodiny s dětmi**
Registrační číslo služby:	**9593299**

1.		2.	3.	4.	5
Druh finančních prostředků		Požadavek na položkové čerpání celkových nákladů dle Žádosti v Kč	Požadovaná dotace (ze Žádosti) v Kč	Poskytnutá dotace ÚK na základě Smlouvy o poskytnutí dotace v Kč	Aktualizované čerpání v Kč
	CELKOVÝ OBJEM NEINVESTIČNÍCH FINANČNÍCH PROSTŘEDKŮ	**5 487 600**	**5 212 600**	**3 121 600**	**3 321 600**
druh	**OSOBNÍ NÁKLADY (CELKEM)**	**4 795 000**	**4 526 000**	**2 574 000**	**2 739 800**
položka	**1.1. Pracovní smlouvy**	4 777 000	4 508 000	2 536 000	2 691 800
položka	**1.2. Dohody o pracovní činnosti**	0	0	0	10 000
položka	**1.3. Dohody o provedení práce**	0	0	20 000	20 000
položka	**1.4. Jiné osobní náklady**	18 000	18 000	18 000	18 000
	PROVOZNÍ NÁKLADY (CELKEM)	**692 600**	**686 600**	**547 600**	**581 800**
druh	**2.1. Dlouhodobý majetek**	180 000	180 000	90 000	90 000
položka	**2.1.1. Dlouhodobý nehmotný majetek**	0	0	0	0
položka	**2.1.2. Dlouhodobý hmotný majetek**	180 000	180 000	90 000	90 000
druh	**2.2. Potraviny**	0	0	0	0
druh	**2.3. Kancelářské potřeby**	20 000	20 000	20 000	20 000
druh	**2.4. Pohonné hmoty**	30 000	30 000	25 000	25 000
druh	**2.5. Jiné spotřebované nákupy**	45 000	42 000	42 000	42 000
druh	**2.6. Služby**	414 600	414 600	367 100	401 300
položka	**2.6.1. Energie**	60 000	60 000	60 000	60 000
položka	**2.6.2. Telefony, internet, poštovné, ostatní spoje**	14 000	14 000	14 000	18 200
položka	**2.6.3. Nájemné**	148 000	148 000	148 000	178 000
položka	**2.6.4. Právní a ekonomické služby**	3 100	3 100	3 100	3 100
položka	**2.6.5. Školení a kurzy**	63 000	63 000	38 000	38 000
položka	**2.6.6. Opravy a udržování**	25 000	25 000	25 000	25 000
položka	**2.6.7. Cestovní náhrady**	6 500	6 500	6 500	6 500
položka	**2.6.8. Pracovníci v přímé péči (mimo prac. poměr, DPP, DPČ)**	0	0	0	0
položka	**2.6.9. Ostatní pracovníci (mimo prac. poměr, DPP, DPČ)**	0	0	0	0
položka	**2.6.10. Jiné**	95 000	95 000	72 500	72 500
druh	**2.7. Odpisy**	0	0	0	0
druh	**2.8. Ostatní náklady**	3 000	0	3 500	3 500

Odůvodnění změny rozpočtu:
200 000,00 Kč z ŽA SR (9548965) na dofinancování osobních nákladů a pokrytí provozních služeb. Žádost o financování osobních nákladů - dohoda o pracovní činnosti (pracovník v nepřímé péči - úklid)

Místo a datum:	Jméno a podpis statutárního orgánu žadatele, razítko:

Příloha č. 14

PentaHospitals
Nemocnice Roudnice nad Labem

Krajský úřad Ústeckého kraje

Oddělení sociálních služeb

Mgr. Radka Zítková

Velká hradební 48

400 02 Ústí nad Labem

Vážená paní magistro,

Žádáme o převod finančních prostředků poskytnutých na základě smlouvy číslo **24/SML0443/01/SoPD/SV mezi registrovanými službami. Ž**ádáme o **převod 190 000,- Kč z rozpočtu denního stacionáře** ID 5496002 **do rozpočtu pečovatelské služby** ID 8917425.

V Praze dne

Mgr. Barbora Vaculíková, MBA

Jednatelka

MUDr. Václav Jirků

Jednatel

ZMĚNA V NÁKLADOVÉM ROZPOČTU SOCIÁLNÍ SLUŽBY

Příloha č. 3 Metodiky

Název organizace:	**Nemocnice Roudnice nad Labem s.r.o.**
IČ:	25443801
Druh sociální služby:	**Denní stacionáře**
Registrační číslo služby:	**5496002**

1.		2.	3.	4.	5
Druh finančních prostředků		Požadavek na položkové čerpání celkových nákladů dle Žádosti v Kč	Požadovaná dotace (ze Žádosti) v Kč	Poskytnutá dotace ÚK na základě Smlouvy o poskytnutí dotace v Kč	Aktualizované čerpání v Kč
CELKOVÝ OBJEM NEINVESTIČNÍCH FINANČNÍCH PROSTŘEDKŮ		**2 298 000**	**1 758 000**	**1 087 000**	**897 000**
druh	**OSOBNÍ NÁKLADY (CELKEM)**	**1 681 000**	**1 465 000**	**939 500**	**730 500**
položka	**1.1. Pracovní smlouvy**	**1 642 000**	**1 465 000**	**939 500**	**700 500**
položka	**1.2. Dohody o pracovní činnosti**	**0**	**0**	**0**	**0**
položka	**1.3. Dohody o provedení práce**	**39 000**	**0**	**0**	**30 000**
položka	**1.4. Jiné osobní náklady**	**0**	**0**	**0**	**0**
	PROVOZNÍ NÁKLADY (CELKEM)	**617 000**	**293 000**	**147 500**	**166 500**
druh	**2.1. Dlouhodobý majetek**	**64 000**	**52 000**	**10 000**	**30 000**
položka	**2.1.1. Dlouhodobý nehmotný majetek**	**4 000**	**2 000**	**0**	**0**
položka	**2.1.2. Dlouhodobý hmotný majetek**	**60 000**	**50 000**	**10 000**	**30 000**
druh	**2.2. Potraviny**	**40 000**	**0**	**0**	**0**
druh	**2.3. Kancelářské potřeby**	**20 000**	**15 000**	**5 000**	**2 000**
druh	**2.4. Pohonné hmoty**	**45 000**	**0**	**0**	**0**
druh	**2.5. Jiné spotřebované nákupy**	**45 000**	**40 000**	**25 000**	**25 000**
druh	**2.6. Služby**	**393 000**	**186 000**	**107 500**	**109 500**
položka	**2.6.1. Energie**	**250 000**	**84 000**	**30 000**	**30 000**
položka	**2.6.2. Telefony, internet, poštovné, ostatní spoje**	**2 000**	**1 000**	**1 000**	**1 000**
položka	**2.6.3. Nájemné**	**0**	**0**	**0**	**0**
položka	**2.6.4. Právní a ekonomické služby**	**20 000**	**20 000**	**18 000**	**20 000**
položka	**2.6.5. Školení a kurzy**	**15 000**	**10 000**	**8 000**	**8 000**
položka	**2.6.6. Opravy a udržování**	**60 000**	**40 000**	**40 000**	**40 000**
položka	**2.6.7. Cestovní náhrady**	**1 000**	**1 000**	**500**	**500**
položka	**2.6.8. Pracovníci v přímé péči (mimo prac. poměr, DPP, DPČ)**	**0**	**0**	**0**	**0**
položka	**2.6.9. Ostatní pracovníci (mimo prac. poměr, DPP, DPČ)**	**0**	**0**	**0**	**0**
položka	**2.6.10. Jiné**	**45 000**	**30 000**	**10 000**	**10 000**
druh	**2.7. Odpisy**	**0**	**0**	**0**	**0**
druh	**2.8. Ostatní náklady**	**10 000**	**0**	**0**	**0**

Odůvodnění změny rozpočtu: Převod 190 000,- Kč z rozpočtu denního stacionáře (reg.č. služby 5496002) do rozpočtu pečovatelské služby z důvodu nedostatku financí na mzdové náklady u pečovatelské skužby (reg. č. služby 8917425). V denním stacionáři byla dlouhodobá pracovní neschopnost (únor-říjen), proto byly i přes částečné využití pracovnic na DPP nižší osobní náklady. Navýšily se náklady na dlouhodobý hmotný majetek, jedná se o zakoupení 10 židlí pro klienty (22183 Kč) a 2 venkovních laviček pro klienty (9185 Kč).

Místo a datum: Praha	Jméno a podpis statutárního orgánu žadatele, razítko:

ZMĚNA V NÁKLADOVÉM ROZPOČTU SOCIÁLNÍ SLUŽBY

Příloha č. 3 Metodiky

Název organizace:	**Nemocnice Roudnice nad Labem s.r.o.**
IČ:	25443801
Druh sociální služby:	**Pečovatelská služba**
Registrační číslo služby:	**8917425**

1.		2.	3.	4.	5
Druh finančních prostředků		Požadavek na položkové čerpání celkových nákladů dle Žádosti v Kč	Požadovaná dotace (ze Žádosti) v Kč	Poskytnutá dotace ÚK na základě Smlouvy o poskytnutí dotace v Kč	Aktualizované čerpání v Kč
CELKOVÝ OBJEM NEINVESTIČNÍCH FINANČNÍCH PROSTŘEDKŮ		**5 845 000**	**4 821 000**	**2 896 400**	**3 086 400**
druh	**OSOBNÍ NÁKLADY (CELKEM)**	**5 220 000**	**4 390 000**	**2 568 400**	**2 783 400**
položka	**1.1. Pracovní smlouvy**	**5 095 000**	**4 390 000**	**2 568 400**	**2 743 400**
položka	**1.2. Dohody o pracovní činnosti**	**0**	**0**	**0**	**0**
položka	**1.3. Dohody o provedení práce**	**65 000**	**0**	**0**	**40 000**
položka	**1.4. Jiné osobní náklady**	**60 000**	**0**	**0**	**0**
PROVOZNÍ NÁKLADY (CELKEM)		**625 000**	**431 000**	**328 000**	**303 000**
druh	**2.1. Dlouhodobý majetek**	**54 000**	**42 000**	**30 000**	**5 000**
položka	**2.1.1. Dlouhodobý nehmotný majetek**	**4 000**	**2 000**	**0**	**0**
položka	**2.1.2. Dlouhodobý hmotný majetek**	**50 000**	**40 000**	**30 000**	**5 000**
druh	**2.2. Potraviny**	**0**	**0**	**0**	**0**
druh	**2.3. Kancelářské potřeby**	**30 000**	**15 000**	**5 000**	**5 000**
druh	**2.4. Pohonné hmoty**	**100 000**	**90 000**	**60 000**	**60 000**
druh	**2.5. Jiné spotřebované nákupy**	**30 000**	**25 000**	**25 000**	**25 000**
druh	**2.6. Služby**	**401 000**	**259 000**	**208 000**	**208 000**
položka	**2.6.1. Energie**	**110 000**	**80 000**	**40 000**	**40 000**
položka	**2.6.2. Telefony, internet, poštovné, ostatní spoje**	**5 000**	**2 000**	**1 000**	**1 000**
položka	**2.6.3. Nájemné**	**0**	**0**	**0**	**0**
položka	**2.6.4. Právní a ekonomické služby**	**20 000**	**20 000**	**20 000**	**20 000**
položka	**2.6.5. Školení a kurzy**	**45 000**	**30 000**	**25 000**	**25 000**
položka	**2.6.6. Opravy a udržování**	**65 000**	**40 000**	**40 000**	**40 000**
položka	**2.6.7. Cestovní náhrady**	**6 000**	**2 000**	**2 000**	**2 000**
položka	**2.6.8. Pracovníci v přímé péči (mimo prac. poměr, DPP, DPČ)**	**0**	**0**	**0**	**0**
položka	**2.6.9. Ostatní pracovníci (mimo prac. poměr, DPP, DPČ)**	**0**	**0**	**0**	**0**
položka	**2.6.10. Jiné**	**150 000**	**85 000**	**80 000**	**80 000**
druh	**2.7. Odpisy**	**0**	**0**	**0**	**0**
druh	**2.8. Ostatní náklady**	**10 000**	**0**	**0**	**0**

Odůvodnění změny rozpočtu: Převod 190 000,- Kč z rozpočtu denního stacionáře (reg.č. služby 5496002) do rozpočtu pečovatelské služby z důvodu nedostatku financí na mzdové náklady u pečovatelské skužby (reg. č. služby 8917425). V denním stacionáři byla dlouhodobá pracovní neschopnost (únor-říjen), proto byly i přes částečné využití pracovnic na DPP nižší osobní náklady.

Místo a datum: Praha	Jméno a podpis statutárního orgánu žadatele, razítko:

Bod 10.5 priloha 15.pdf k usnesení č. 079/2R/2024

Obrnické centrum sociálních služeb,
příspěvková organizace
Mírová č. 111, 435 21 Obrnice
IČ: 21551413, č.ú.: 258047455/0300
matejovicova@ocss.cz *** www.ocss.cz *** *+420 608 774 366*

Krajský úřad Ústeckého kraje
Odbor sociálních věcí a zdravotnictví
Velká Hradební č. 3118/48
400 02 Ústí nad Labem

V Obrnicích dne 15. 10. 2024

Věc: Žádost o převod finančních prostředků obdržené dotace mezi službami

Na rok 2024 nám byla poskytnuta dotace na základě smlouvy č. 24SML00449/SoPD/SV
na sociální služby

- Sociálně aktivizační služba pro rodiny s dětmi reg.č. 2868960 v celkové výši 2.189.000,-Kč
- Odborné sociální poradenství reg.č.2597207 v celkové výši 948.200,00 Kč.

Vzhledem k tomu, že nemáme dostatek financí na osobní náklady výše uvedených služeb, žádáme o převody ze služeb a to následně:

- ze služby TP reg.č. 8897392 - 207.000,00 Kč na OSP
- ze služby NZDM reg.č.1991853 - 150.000,00 Kč na SAS + 17.000,00 na OSP

Služby po převodu:

SLUŽBA/reg.číslo	POSKYTNUTÁ DOTACE	NÁVRH DOTACE PO PŘEVODU
NZDM/1991853	3 831 100	3 664 100
OSP/2597207	948 200	1 172 200
SAS/2868960	2 189 000	2 339 000
NZDM/6782959	1 512 000	1 512 000 /beze změn
TP/8897392	1 688 300	1 481 300
celkem	10 168 600	10 168 600

Sestavila: Syřišťová Eva, účetní

Děkuji za projednání mé žádosti.

S úctou

Mgr. Lucie Matějovicová
ředitelka organizace

[redacted]

ústecký kraj

Formulář hlášení změn

Údaje o poskytovateli sociální služby*

Region	Mostecko	členění dle SPRSS (1-9)
IČO	21551413	
Poskytovatel	Obrnické centrum sociálních služeb, příspěvková organizace	
Evidenční číslo Pověření	136	
Evidenční číslo Smlouva	24/SML00449/SoPD/SV	
Identifikátor sociální služby	1991853	
Druh sociální služby	nízkoprahové zařízení pro děti a mládež	dle z. č. 108/2006 Sb.
Forma sociální služby	ambulantní, terénní	Pobytová, ambulantní, terénní

*Poskytovatel musí tuto stranu vždy vyplnit, strana slouží pouze pro identifikaci poskytovatele (Příjemce)

V dalších dvou listech souboru jsou vytvořeny záložky pro jednotlivé změny o poskytovateli nebo sociální službě ve složení:

1. hlášení zdrojů, změny bankovního účtu, termín zahájení realizace sociální služby
2. změna v nákladovém rozpočtu

V záložkách poskytovatel vyplní pouze ty kolonky, kterých se změna týká. Pokud poskytovatel mění rozpočet dotace, vyplní celou tabulku záložky.

Kontaktní osoba

Jméno:	Telefon:	E-mail:
Mgr. Lucie Matějovicová	608774366	matejovicova@ocss.cz

Statutární orgán

Jméno:	Podpis:	Datum:
Mgr. Lucie Matějovicová	[redacted]	15.10.2024

Vyplněný formulář lze podat datovou schránkou, e-podatelnou nebo zaslat klasicky poštou na odbor sociálních věc

ZMĚNA V NÁKLADOVÉM ROZPOČTU SOCIÁLNÍ SLUŽBY

Příloha č. 3 Metodiky

Název organizace:	Obrnické centrum sociálních služeb, příspěvková organizace
IČ:	21551413
Druh sociální služby:	nízkoprahové zařízení pro děti a mládež
Registrační číslo služby:	1991853

1.		2.	3.	4.	5
Druh finančních prostředků		Požadavek na položkové čerpání celkových nákladů dle Žádosti v Kč	Požadovaná dotace (ze Žádosti) v Kč	Poskytnutá dotace ÚK na základě Smlouvy o poskytnutí dotace v Kč	Aktualizované čerpání v Kč
CELKOVÝ OBJEM NEINVESTIČNÍCH FINANČNÍCH PROSTŘEDKŮ		4 564 000	4 304 800	3 831 100	3 664 100
druh	OSOBNÍ NÁKLADY (CELKEM)	4 074 000	3 839 300	3 831 100	3 664 100
položka	1.1. Pracovní smlouvy	3 932 000	3 735 400	3 734 200	3 585 100
položka	1.2. Dohody o pracovní činnosti	102 000	96 900	96 900	79 000
položka	1.3. Dohody o provedení práce	0	0	0	0
položka	1.4. Jiné osobní náklady	40 000	7 000	0	0
PROVOZNÍ NÁKLADY (CELKEM)		490 000	465 500	0	0
druh	2.1. Dlouhodobý majetek	0	0	0	0
položka	2.1.1. Dlouhodobý nehmotný majetek	0	0	0	0
položka	2.1.2. Dlouhodobý hmotný majetek	0	0	0	0
druh	2.2. Potraviny	0	0	0	0
druh	2.3. Kancelářské potřeby	80 000	76 000	0	0
druh	2.4. Pohonné hmoty	0	0	0	0
druh	2.5. Jiné spotřebované nákupy	0	0	0	0
druh	2.6. Služby	410 000	389 500	0	0
položka	2.6.1. Energie	290 000	275 500	0	0
položka	2.6.2. Telefony, internet, poštovné, ostatní spoje	30 000	28 500	0	0
položka	2.6.3. Nájemné	5 000	4 750	0	0
položka	2.6.4. Právní a ekonomické služby	0	0	0	0
položka	2.6.5. Školení a kurzy	20 000	19 000	0	0
položka	2.6.6. Opravy a udržování	0	0	0	0
položka	2.6.7. Cestovní náhrady	5 000	4 750	0	0
položka	2.6.8. Pracovníci v přímé péči (mimo prac. poměr, DPP, DPČ)	0	0	0	0
položka	2.6.9. Ostatní pracovníci (mimo prac. poměr, DPP, DPČ)	0	0	0	0
položka	2.6.10. Jiné	60 000	57 000	0	0
druh	2.7. Odpisy	0	0	0	0
druh	2.8. Ostatní náklady	0	0	0	0

Odůvodnění změny rozpočtu: Ponížení o 167.000,00 Kč osobní náklady a navýšení služby SAS o 150.000,00 Kč a OSP o 17.000,00 Kč

Místo a datum: Obrnice 15.10.2024	Jméno a podpis statutárního orgánu žadatele, razítko: Mgr. Lucie Matějovicová [redacted]

ústecký kraj

Formulář hlášení změn

Údaje o poskytovateli sociální služby*

Region		členění dle SPRSS (1-9)	
IČO	21551413		
Poskytovatel	Obrnické centrum sociálních služeb, příspěvková organizace		
Evidenční číslo Pověření	136		
Evidenční číslo Smlouva	24/SML00449/SoPD/SV		
Identifikátor sociální služby	2597207		
Druh sociální služby	odborné sociální poradenství	dle z. č. 108/2006 Sb.	
Forma sociální služby	ambulantní	Pobytová, ambulantní, terénní	

*Poskytovatel musí tuto stranu vždy vyplnit, strana slouží pouze pro identifikaci poskytovatele (Příjemce)

V dalších dvou listech souboru jsou vytvořeny záložky pro jednotlivé změny o poskytovateli nebo sociální službě ve složení:

1. hlášení zdrojů, změny bankovního účtu, termín zahájení realizace sociální služby
2. změna v nákladovém rozpočtu

V záložkách poskytovatel vyplní pouze ty kolonky, kterých se změna týká. Pokud poskytovatel mění rozpočet dotace, vyplní celou tabulku záložky.

Kontaktní osoba

Jméno:	Telefon:	E-mail:
Mgr. Lucie Matějovicová	608774366	matejovicova@ocss.cz

Statutární orgán

Jméno:	Podpis:	Datum:
Mgr. Lucie Matějovicová	[redacted]	15.10.2024

Vyplněný formulář lze podat datovou schránkou, e-podatelnou nebo zaslat klasicky poštou na odbor sociálních věc

ZMĚNA V NÁKLADOVÉM ROZPOČTU SOCIÁLNÍ SLUŽBY

Příloha č. 3 Metodiky

Název organizace:	**Obrnické centrum sociálních služeb, příspěvková organizace**
IČ:	21551413
Druh sociální služby:	**odborné sociální poradenství**
Registrační číslo služby:	**2597207**

1.		2.	3.	4.	5
	Druh finančních prostředků	**Požadavek na položkové čerpání celkových nákladů dle Žádosti v Kč**	**Požadovaná dotace (ze Žádosti) v Kč**	**Poskytnutá dotace ÚK na základě Smlouvy o poskytnutí dotace v Kč**	**Aktualizované čerpání v Kč**
	CELKOVÝ OBJEM NEINVESTIČNÍCH FINANČNÍCH PROSTŘEDKŮ	1 435 000	1 344 500	948 200	1 172 200
druh	**OSOBNÍ NÁKLADY (CELKEM)**	1 312 000	1 227 650	948 200	1 172 200
položka	**1.1. Pracovní smlouvy**	1 185 000	1 125 750	948 200	1 093 200
položka	**1.2. Dohody o pracovní činnosti**	102 000	96 900	0	79 000
položka	**1.3. Dohody o provedení práce**	0	0	0	0
položka	**1.4. Jiné osobní náklady**	25 000	5 000	0	0
	PROVOZNÍ NÁKLADY (CELKEM)	123 000	116 850	0	0
druh	**2.1. Dlouhodobý majetek**	0	0	0	0
položka	**2.1.1. Dlouhodobý nehmotný majetek**	0	0	0	0
položka	**2.1.2. Dlouhodobý hmotný majetek**	0	0	0	0
druh	**2.2. Potraviny**	0	0	0	0
druh	**2.3. Kancelářské potřeby**	40 000	38 000	0	0
druh	**2.4. Pohonné hmoty**	0	0	0	0
druh	**2.5. Jiné spotřebované nákupy**	0	0	0	0
druh	**2.6. Služby**	83 000	78 850	0	0
položka	**2.6.1. Energie**	0	0	0	0
položka	**2.6.2. Telefony, internet, poštovné, ostatní spoje**	25 000	23 750	0	0
položka	**2.6.3. Nájemné**	25 000	23 750	0	0
položka	**2.6.4. Právní a ekonomické služby**	0	0	0	0
položka	**2.6.5. Školení a kurzy**	10 000	9 500	0	0
položka	**2.6.6. Opravy a udržování**	0	0	0	0
položka	**2.6.7. Cestovní náhrady**	3 000	2 850	0	0
položka	**2.6.8. Pracovníci v přímé péči (mimo prac. poměr, DPP, DPČ)**	0	0	0	0
položka	**2.6.9. Ostatní pracovníci (mimo prac. poměr, DPP, DPČ)**	0	0	0	0
položka	**2.6.10. Jiné**	20 000	19 000	0	0
druh	**2.7. Odpisy**	0	0	0	0
druh	**2.8. Ostatní náklady**	0	0	0	0

Odůvodnění změny rozpočtu: Navýšení osobních nákladů převodem ze služeb TP + NZDM

Místo a datum: Obrnice 15.10.2024

Jméno a podpis statutárního orgánu žadatele, razítko: Mgr. Lucie Matějovicová

OBRNICKÉ CENTRUM

[redacted]

ústecký kraj

Formulář hlášení změn

Údaje o poskytovateli sociální služby*

Region		členění dle SPRSS (1-9)
IČO	21551413	
Poskytovatel	Obrnické centrum sociálních služeb, příspěvková organizace	
Evidenční číslo Pověření	136	
Evidenční číslo Smlouva	24/SML00449/SoPD/SV	
Identifikátor sociální služby	2868960	
Druh sociální služby	sociálně aktivizační služby pro rodiny s dětm	dle z. č. 108/2006 Sb.
Forma sociální služby	ambulantní, terénní	Pobytová, ambulantní, terénní

*Poskytovatel musí tuto stranu vždy vyplnit, strana slouží pouze pro identifikaci poskytovatele (Příjemce)

V dalších dvou listech souboru jsou vytvořeny záložky pro jednotlivé změny o poskytovateli nebo sociální službě ve složení:

1. hlášení zdrojů, změny bankovního účtu, termín zahájení realizace sociální služby
2. změna v nákladovém rozpočtu

V záložkách poskytovatel vyplní pouze ty kolonky, kterých se změna týká. Pokud poskytovatel mění rozpočet dotace, vyplní celou tabulku záložky.

Kontaktní osoba

Jméno:	Telefon:	E-mail:
Mgr. Lucie Matějovicová	608774366	matejovicova@ocss.cz

Statutární orgán

Jméno:	Podpis:	Datum:
Mgr. Lucie Matějovicová	[redacted]	15.10.2024

Vyplněný formulář lze podat datovou schránkou, e-podatelnou nebo zaslat klasicky poštou na odbor sociálních věc

ZMĚNA V NÁKLADOVÉM ROZPOČTU SOCIÁLNÍ SLUŽBY

Příloha č. 3 Metodiky

Název organizace:	Obrnické centrum sociálních služeb, příspěvková organizace
IČ:	21551413
Druh sociální služby:	sociálně aktivizační služby pro rodiny s dětmi
Registrační číslo služby:	2868960

1.		2.	3.	4.	5
Druh finančních prostředků		Požadavek na položkové čerpání celkových nákladů dle Žádosti v Kč	Požadovaná dotace (ze Žádosti) v Kč	Poskytnutá dotace ÚK na základě Smlouvy o poskytnutí dotace v Kč	Aktualizované čerpání v Kč
CELKOVÝ OBJEM NEINVESTIČNÍCH FINANČNÍCH PROSTŘEDKŮ		2 830 776	2 651 488	2 189 000	2 339 000
druh	**OSOBNÍ NÁKLADY (CELKEM)**	2 641 776	2 471 938	2 189 000	2 339 000
položka	1.1. Pracovní smlouvy	2 494 440	2 369 718	2 189 000	2 260 000
položka	1.2. Dohody o pracovní činnosti	102 336	97 220	0	79 000
položka	1.3. Dohody o provedení práce	0	0	0	0
položka	1.4. Jiné osobní náklady	45 000	5 000	0	0
PROVOZNÍ NÁKLADY (CELKEM)		189 000	179 550	0	0
druh	**2.1. Dlouhodobý majetek**	0	0	0	0
položka	2.1.1. Dlouhodobý nehmotný majetek	0	0	0	0
položka	2.1.2. Dlouhodobý hmotný majetek	0	0	0	0
druh	**2.2. Potraviny**	0	0	0	0
druh	**2.3. Kancelářské potřeby**	80 000	76 000	0	0
druh	**2.4. Pohonné hmoty**	0	0	0	0
druh	**2.5. Jiné spotřebované nákupy**	0	0	0	0
druh	**2.6. Služby**	109 000	103 550	0	0
položka	2.6.1. Energie	0	0	0	0
položka	2.6.2. Telefony, internet, poštovné, ostatní spoje	20 000	19 000	0	0
položka	2.6.3. Nájemné	40 000	38 000	0	0
položka	2.6.4. Právní a ekonomické služby	0	0	0	0
položka	2.6.5. Školení a kurzy	16 000	15 200	0	0
položka	2.6.6. Opravy a udržování	0	0	0	0
položka	2.6.7. Cestovní náhrady	3 000	2 850	0	0
položka	2.6.8. Pracovníci v přímé péči (mimo prac. poměr, DPP, DPČ)	0	0	0	0
položka	2.6.9. Ostatní pracovníci (mimo prac. poměr, DPP, DPČ)	0	0	0	0
položka	2.6.10. Jiné	30 000	28 500	0	0
druh	**2.7. Odpisy**	0	0	0	0
druh	**2.8. Ostatní náklady**	0	0	0	0

Odůvodnění změny rozpočtu: Navýšení osobních nákladů ze služby NZDM

Místo a datum: Obrnice 15.10.2024

[redacted]

ústecký kraj

Formulář hlášení změn

Údaje o poskytovateli sociální služby*

Region		členění dle SPRSS (1-9)	
IČO	21551413		
Poskytovatel	Obrnické centrum sociálních služeb, příspěvková organizace		
Evidenční číslo Pověření	136		
Evidenční číslo Smlouva	24/SML00449/SoPD/SV		
Identifikátor sociální služby	8897392		
Druh sociální služby	terénní programy	dle z. č. 108/2006 Sb.	
Forma sociální služby	terénní	Pobytová, ambulantní, terénní	

*Poskytovatel musí tuto stranu vždy vyplnit, strana slouží pouze pro identifikaci poskytovatele (Příjemce)

V dalších dvou listech souboru jsou vytvořeny záložky pro jednotlivé změny o poskytovateli nebo sociální službě ve složení:

1. hlášení zdrojů, změny bankovního účtu, termín zahájení realizace sociální služby
2. změna v nákladovém rozpočtu

V záložkách poskytovatel vyplní pouze ty kolonky, kterých se změna týká. Pokud poskytovatel mění rozpočet dotace, vyplní celou tabulku záložky.

Kontaktní osoba

Jméno:	Telefon:	E-mail:
Mgr. Lucie Matějovicová	608774366	matejovicova@ocss.cz

Statutární orgán

Jméno:	Podpis:	Datum:
Mgr. Lucie Matějovicová	[redacted]	15.10.2024

Vyplněný formulář lze podat datovou schránkou, e-podatelnou nebo zaslat klasicky poštou na odbor sociálních věc

ZMĚNA V NÁKLADOVÉM ROZPOČTU SOCIÁLNÍ SLUŽBY

Příloha č. 3 Metodiky

Název organizace:	Obrnické centrum sociálních služeb, příspěvková organizace
IČ:	21551413
Druh sociální služby:	terénní programy
Registrační číslo služby:	8897392

1.		2.	3.	4.	5
Druh finančních prostředků		Požadavek na položkové čerpání celkových nákladů dle Žádosti v Kč	Požadovaná dotace (ze Žádosti) v Kč	Poskytnutá dotace ÚK na základě Smlouvy o poskytnutí dotace v Kč	Aktualizované čerpání v Kč
CELKOVÝ OBJEM NEINVESTIČNÍCH FINANČNÍCH PROSTŘEDKŮ		2 147 000	2 011 400	1 688 300	1 481 300
druh	OSOBNÍ NÁKLADY (CELKEM)	2 027 000	1 897 400	1 688 300	1 481 300
položka	1.1. Pracovní smlouvy	1 992 000	1 892 400	1 688 300	1 481 300
položka	1.2. Dohody o pracovní činnosti	0	0	0	0
položka	1.3. Dohody o provedení práce	0	0	0	0
položka	1.4. Jiné osobní náklady	35 000	5 000	0	0
PROVOZNÍ NÁKLADY (CELKEM)		120 000	114 000	0	0
druh	2.1. Dlouhodobý majetek	0	0	0	0
položka	2.1.1. Dlouhodobý nehmotný majetek	0	0	0	0
položka	2.1.2. Dlouhodobý hmotný majetek	0	0	0	0
druh	2.2. Potraviny	0	0	0	0
druh	2.3. Kancelářské potřeby	30 000	28 500	0	0
druh	2.4. Pohonné hmoty	0	0	0	0
druh	2.5. Jiné spotřebované nákupy	0	0	0	0
druh	2.6. Služby	90 000	85 500	0	0
položka	2.6.1. Energie	0	0	0	0
položka	2.6.2. Telefony, internet, poštovné, ostatní spoje	22 000	20 900	0	0
položka	2.6.3. Nájemné	25 000	23 750	0	0
položka	2.6.4. Právní a ekonomické služby	0	0	0	0
položka	2.6.5. Školení a kurzy	13 000	12 350	0	0
položka	2.6.6. Opravy a udržování	0	0	0	0
položka	2.6.7. Cestovní náhrady	5 000	4 750	0	0
položka	2.6.8. Pracovníci v přímé péči (mimo prac. poměr, DPP, DPČ)	0	0	0	0
položka	2.6.9. Ostatní pracovníci (mimo prac. poměr, DPP, DPČ)	0	0	0	0
položka	2.6.10. Jiné	25 000	23 750	0	0
druh	2.7. Odpisy	0	0	0	0
druh	2.8. Ostatní náklady	0	0	0	0

Odůvodnění změny rozpočtu: Snížení osobních nákladů a převedeno na službu OSP

Místo a datum: Obrnice 15.10.2024

Jméno a podpis statutárního orgánu žadatele, razítko: Mgr. Lucie Matějovicová

[redacted]

SALESIÁNSKÉ STŘEDISKO VOLNÉHO ČASU TEPLICE

Příloha č. 16

Ústecký kraj

Velká Hradební 3118/48

40002 Ústí nad Labem

Dotace na podporu sociálních služeb č. smlouvy 24/SML0463/SoPD/SV - Žádost o převedení části prostředků mezi službami

Žádáme o převedení části dotace na sociální služby č. smlouvy 24/SML0463/SoPD/SV,

ze služby č. registrace – identifikátor 9772872 nízkoprahová zařízení pro děti a mládež

na službu č. registrace 7425112 sociálně aktivizační služby pro rodiny s dětmi ve výši 169 186 Kč.

Z důvodu nižších mzdových nákladů nízkoprahového zařízení pro děti a mládež nevyčerpáme celou položku na mzdy.

V sociálně aktivizační službě pro rodiny s dětmi bychom navýšili částku na mzdy a na služby.

V Teplicích 31. 10. 2024

[redacted]

Vendulka Drobná, DiS.

ředitelka

E–mail: ssst@salesianiteplice.cz
http://salesianiteplice.cz
IČO: 65607368
Fio Teplice 2601143938/2010

Hlávkova 1203, Teplice-Trnovany (sídlo, SVČ, NZDM), tel. +420 739 959 566
Hlávkova 1203, Teplice-Trnovany (SAS), tel +420 731 709 092
Rovná 277, 415 01 Teplice-Prosetice (SVČ), tel. +420 605 246 888

ústecký kraj

Formulář hlášení změn

Údaje o poskytovateli sociální služby*

Region		členění dle SPRSS (1-9)	
IČO	65607368		
Poskytovatel	Salesiánské středisko volného času Teplice		
Evidenční číslo Pověření	150		
Evidenční číslo Smlouva	24/SML0463/SoPD/SV		
Identifikátor sociální služby	7425112		
Druh sociální služby	Sociálně aktivizační služby pro rodiny s dětmi		dle z. č. 108/2006 Sb.
Forma sociální služby	ambulantní, terénní		Pobytová, ambulantní, terénní

*Poskytovatel musí tuto stranu vždy vyplnit, strana slouží pouze pro identifikaci poskytovatele (Příjemce)

V dalších dvou listech souboru jsou vytvořeny záložky pro jednotlivé změny o poskytovateli nebo sociální službě ve složení:

1. hlášení zdrojů, změny bankovního účtu, termín zahájení realizace sociální služby
2. změna v nákladovém rozpočtu

V záložkách poskytovatel vyplní pouze ty kolonky, kterých se změna týká. Pokud poskytovatel mění rozpočet dotace, vyplní celou tabulku záložky.

Kontaktní osoba

Jméno:	Telefon:	E-mail:
Bc. Iveta Fričová	733325013	iveta.fricova@salesianiteplice.cz

Statutární orgán

Jméno:	Podpis:	Datum:
Vendulka Drobná, DiS.	[redacted]	31. 10. 2024

Vyplněný formulář lze podat datovou schránkou, e-podatelnou nebo zaslat klasicky poštou na odbor sociálních věc

ZMĚNA V NÁKLADOVÉM ROZPOČTU SOCIÁLNÍ SLUŽBY Příloha č. 3 Metodiky

Název organizace:	**Salesiánské středisko volného času Teplice**
IČ:	65607368
Druh sociální služby:	**Sociálně aktivizační služby pro rodiny s dětmi**
Registrační číslo služby:	**7425112**

1.		2.	3.	4.	5
Druh finančních prostředků		Požadavek na položkové čerpání celkových nákladů dle Žádosti v Kč	Požadovaná dotace (ze Žádosti) v Kč	Poskytnutá dotace ÚK na základě Smlouvy o poskytnutí dotace v Kč	Aktualizované čerpání v Kč
	CELKOVÝ OBJEM NEINVESTIČNÍCH FINANČNÍCH PROSTŘEDKŮ	1 547 500	1 340 000	1 157 400	1 326 586
druh	OSOBNÍ NÁKLADY (CELKEM)	1 382 400	1 209 900	1 063 400	1 214 586
položka	1.1. Pracovní smlouvy	1 379 000	1 206 500	1 060 500	1 211 186
položka	1.2. Dohody o pracovní činnosti				
položka	1.3. Dohody o provedení práce				
položka	1.4. Jiné osobní náklady	3 400	3 400	2 900	3 400
	PROVOZNÍ NÁKLADY (CELKEM)	165 100	130 100	94 000	112 000
druh	2.1. Dlouhodobý majetek	0	0	0	0
položka	2.1.1. Dlouhodobý nehmotný majetek				
položka	2.1.2. Dlouhodobý hmotný majetek				
druh	2.2. Potraviny				
druh	2.3. Kancelářské potřeby	8 000	8 000	5 000	10 000
druh	2.4. Pohonné hmoty				
druh	2.5. Jiné spotřebované nákupy	8 100	8 100	5 000	8 000
druh	2.6. Služby	149 000	114 000	84 000	94 000
položka	2.6.1. Energie	45 000	20 000	20 000	20 000
položka	2.6.2. Telefony, internet, poštovné, ostatní spoje	7 000	7 000	7 000	7 000
položka	2.6.3. Nájemné	50 000	40 000	20 000	20 000
položka	2.6.4. Právní a ekonomické služby				
položka	2.6.5. Školení a kurzy	9 000	9 000	9 000	9 000
položka	2.6.6. Opravy a udržování	5 000	5 000		5 000
položka	2.6.7. Cestovní náhrady	8 000	8 000	8 000	8 000
položka	2.6.8. Pracovníci v přímé péči (mimo prac. poměr, DPP, DPČ)				
položka	2.6.9. Ostatní pracovníci (mimo prac. poměr, DPP, DPČ)	15 000	15 000	10 000	15 000
položka	2.6.10. Jiné	10 000	10 000	10 000	10 000
druh	2.7. Odpisy				
druh	2.8. Ostatní náklady				

Odůvodnění změny rozpočtu:

Místo a datum: Teplice 31. 10. 2024	Jméno a podpis statutárního orgánu žadatele, razítko: [redacted]

ústecký kraj

Formulář hlášení změn

Údaje o poskytovateli sociální služby*

Region		členění dle SPRSS (1-9)	
IČO	65607368		
Poskytovatel	Salesiánské středisko volného času Teplice		
Evidenční číslo Pověření	150		
Evidenční číslo Smlouva	24/SML0463/SoPD/SV		
Identifikátor sociální služby	9772872		
Druh sociální služby	Nízkoprahová zařízení pro děti a mládež		dle z. č. 108/2006 Sb.
Forma sociální služby	ambulatní, terénní		Pobytová, ambulantní, terénní

*Poskytovatel musí tuto stranu vždy vyplnit, strana slouží pouze pro identifikaci poskytovatele (Příjemce)

V dalších dvou listech souboru jsou vytvořeny záložky pro jednotlivé změny o poskytovateli nebo sociální službě ve složení:

1. hlášení zdrojů, změny bankovního účtu, termín zahájení realizace sociální služby
2. změna v nákladovém rozpočtu

V záložkách poskytovatel vyplní pouze ty kolonky, kterých se změna týká. Pokud poskytovatel mění rozpočet dotace, vyplní celou tabulku záložky.

Kontaktní osoba

Jméno:	Telefon:	E-mail:
Bc. Iveta Fričová	733325013	iveta.fricova@salesianiteplice.cz

Statutární orgán

Jméno:	Podpis:	Datum:
Vendulka Drobná, DiS.	[redacted]	31.10.2024

Vyplněný formulář lze podat datovou schránkou, e-podatelnou nebo zaslat klasicky poštou na odbor sociálních věc

ZMĚNA V NÁKLADOVÉM ROZPOČTU SOCIÁLNÍ SLUŽBY Příloha č. 3 Metodiky

Název organizace:	**Salesiánské středisko volného času Teplice**
IČ:	65607368
Druh sociální služby:	**Nízkoprahová zařízení pro děti a mládež**
Registrační číslo služby:	**977872**

1.		2.	3.	4.	5
	Druh finančních prostředků	**Požadavek na položkové čerpání celkových nákladů dle Žádosti v Kč**	**Požadovaná dotace (ze Žádosti) v Kč**	**Poskytnutá dotace ÚK na základě Smlouvy o poskytnutí dotace v Kč**	**Aktualizované čerpání v Kč**
	CELKOVÝ OBJEM NEINVESTIČNÍCH FINANČNÍCH PROSTŘEDKŮ	**1 093 500**	**920 000**	**818 400**	**649 214**
druh	**OSOBNÍ NÁKLADY (CELKEM)**	**968 500**	**856 000**	**768 400**	**599 214**
položka	**1.1. Pracovní smlouvy**	**965 500**	**853 000**	**765 900**	**597 214**
položka	**1.2. Dohody o pracovní činnosti**				
položka	**1.3. Dohody o provedení práce**				
položka	**1.4. Jiné osobní náklady**	**3 000**	**3 000**	**2 500**	**2 000**
	PROVOZNÍ NÁKLADY (CELKEM)	**125 000**	**64 000**	**50 000**	**50 000**
druh	**2.1. Dlouhodobý majetek**	**0**	**0**	**0**	**0**
položka	**2.1.1. Dlouhodobý nehmotný majetek**				
položka	**2.1.2. Dlouhodobý hmotný majetek**				
druh	**2.2. Potraviny**				
druh	**2.3. Kancelářské potřeby**	**5 000**	**5 000**	**2 000**	**2 000**
druh	**2.4. Pohonné hmoty**				
druh	**2.5. Jiné spotřebované nákupy**	**5 000**	**5 000**	**2 000**	**2 000**
druh	**2.6. Služby**	**115 000**	**54 000**	**46 000**	**46 000**
položka	**2.6.1. Energie**	**35 000**	**14 000**	**14 000**	**14 000**
položka	**2.6.2. Telefony, internet, poštovné, ostatní spoje**	**3 000**	**3 000**	**3 000**	**3 000**
položka	**2.6.3. Nájemné**	**50 000**	**10 000**	**10 000**	**10 000**
položka	**2.6.4. Právní a ekonomické služby**	**0**			
položka	**2.6.5. Školení a kurzy**	**6 000**	**6 000**	**3 000**	**3 000**
položka	**2.6.6. Opravy a udržování**	**3 000**	**3 000**	**3 000**	**3 000**
položka	**2.6.7. Cestovní náhrady**	**3 000**	**3 000**	**3 000**	**3 000**
položka	**2.6.8. Pracovníci v přímé péči (mimo prac. poměr, DPP, DPČ)**				
položka	**2.6.9. Ostatní pracovníci (mimo prac. poměr, DPP, DPČ)**	**10 000**	**10 000**	**5 000**	**5 000**
položka	**2.6.10. Jiné**	**5 000**	**5 000**	**5 000**	**5 000**
druh	**2.7. Odpisy**				
druh	**2.8. Ostatní náklady**				

Odůvodnění změny rozpočtu:

Místo a datum: Teplice 31. 10. 2024	Jméno a podpis statutárního orgánu žadatele, razítko: [redacted]

Příloha č. 17

Krajský úřad Ústeckého kraje
Odbor sociálních věcí
Velká Hradební 3118/48
400 02 Ústí nad Labem

Žádost o převod finančních prostředků v rámci programu

„Podpora sociálních služeb v Ústeckém kraji 2024".

Na základě sdělení ze dne 23. 5. 2024 (JID KUUK/080094/2024) žádám o převod finančních prostředků obdržené dotace 2024 z důvodů krytí osobních nákladů zaměstnanců.

Poskytovatel: **Senior Teplice, z. s., Lípová 2881, 415 01 Teplice, IČO: 26598442**

Převod finančních prostředků z:

Druh služby: Pečovatelská služba, ID 7907052, výše převodu Kč: 350 000,-.

Převod finančních prostředků na:

Druh služby: Týdenní stacionář, ID 1142741, výše převodu Kč: 350 000,-

Příloha: Upravené nákladové rozpočty služeb – 2 x

Datum: 31. 10. 2024

Podp[redacted]

Bc. Zuzana Lozinčáková, ředitelka

Podpora sociálních služeb v Ústeckém kraji 2024 - velký dotační program 2024

Nákladový rozpočet sociální služby*

Příloha č. 4.1.

Název organizace:	**Senior Teplice, z.s.**
IČ:	26598442
Druh sociální služby:	**Týdenní stacionáře**
Registrační číslo služby:	**1142741**

	1.	2.	3.	4.
		Požadavek na položkové čerpání celkových nákladů dle Žádosti v Kč	**Požadovaná dotace (ze Žádosti) v Kč**	**Poskytnutá dotace ÚK na základě Smlouvy o poskytnutí dotace v Kč**
	CELKOVÝ OBJEM NEINVESTIČNÍCH FINANČNÍCH PROSTŘEDKŮ	**5 102 267**	**4 090 267**	**1 252 700**
druh	**OSOBNÍ NÁKLADY (CELKEM)**	**4 363 267**	**3 920 267**	**1 252 700**
položka	**1.1. Pracovní smlouvy**	**4 244 943**	**3 809 267**	**1 147 700**
položka	**1.2. Dohody o pracovní činnosti**			
položka	**1.3. Dohody o provedení práce**	**105 000**	**105 000**	**105 000**
položka	**1.4. Jiné osobní náklady**	**13 324**	**6 000**	
	PROVOZNÍ NÁKLADY (CELKEM)	**739 000**	**170 000**	**0**
druh	**2.1. Dlouhodobý majetek**	**40 000**	**25 000**	**0**
položka	**2.1.1. Dlouhodobý nehmotný majetek**			
položka	**2.1.2. Dlouhodobý hmotný majetek**	**40 000**	**25 000**	
druh	**2.2. Potraviny**			
druh	**2.3. Kancelářské potřeby**	**10 000**	**5 000**	
druh	**2.4. Pohonné hmoty**	**40 000**	**25 000**	
druh	**2.5. Jiné spotřebované nákupy**	**50 000**	**20 000**	
druh	**2.6. Služby**	**470 000**	**95 000**	**0**
položka	**2.6.1. Energie**	**115 000**	**50 000**	
položka	**2.6.2. Telefony, internet, poštovné, ostatní spoje**	**40 000**	**10 000**	
položka	**2.6.3. Nájemné**			
položka	**2.6.4. Právní a ekonomické služby**	**10 000**		
položka	**2.6.5. Školení a kurzy**	**15 000**	**5 000**	
položka	**2.6.6. Opravy a udržování**	**40 000**	**20 000**	
položka	**2.6.7. Cestovní náhrady**			
položka	**2.6.8. Pracovníci v přímé péči (mimo prac. poměr, DPP, DPČ)**			
položka	**2.6.9. Ostatní pracovníci (mimo prac. poměr, DPP, DPČ)**			
položka	**2.6.10. Jiné**	**250 000**	**10 000**	
druh	**2.7. Odpisy**	**99 000**		
druh	**2.8. Ostatní náklady**	**30 000**		

Poznámka č. 1 položky ve sloupci č. 4 nesmí být vyšší než položky ve sloupci č. 3

* Vyplňuje se za každou podpořenou službu samostatně

Místo a datum: Teplice 31. 10. 2024	Jméno a podpis statutárního orgánu žadatele, razítko: Bc. Zuzana Lozinčáková [redacted]

Podpora sociálních služeb v Ústeckém kraji 2024 - velký dotační program 2024

Nákladový rozpočet sociální služby*

Příloha č. 4.1.

Název organizace:	**Senior Teplice, z.s.**
IČ:	26598442
Druh sociální služby:	**Pečovatelská služba**
Registrační číslo služby:	**7907052**

	1.	2.	3.	4.
		Požadavek na položkové čerpání celkových nákladů dle Žádosti v Kč	**Požadovaná dotace (ze Žádosti) v Kč**	**Poskytnutá dotace ÚK na základě Smlouvy o poskytnutí dotace v Kč**
	CELKOVÝ OBJEM NEINVESTIČNÍCH FINANČNÍCH PROSTŘEDKŮ	**11 120 593**	**9 061 093**	**5 746 100**
druh	**OSOBNÍ NÁKLADY (CELKEM)**	**10 789 593**	**8 952 093**	**5 746 100**
položka	**1.1. Pracovní smlouvy**	**10 755 831**	**8 942 093**	**5 746 100**
položka	**1.2. Dohody o pracovní činnosti**			
položka	**1.3. Dohody o provedení práce**			
položka	**1.4. Jiné osobní náklady**	**33 762**	**10 000**	
	PROVOZNÍ NÁKLADY (CELKEM)	**331 000**	**109 000**	**0**
druh	**2.1. Dlouhodobý majetek**	**20 000**	**5 000**	**0**
položka	**2.1.1. Dlouhodobý nehmotný majetek**			
položka	**2.1.2. Dlouhodobý hmotný majetek**	**20 000**	**5 000**	
druh	**2.2. Potraviny**			
druh	**2.3. Kancelářské potřeby**	**25 000**	**5 000**	
druh	**2.4. Pohonné hmoty**	**40 000**	**15 000**	
druh	**2.5. Jiné spotřebované nákupy**	**30 000**		
druh	**2.6. Služby**	**206 000**	**84 000**	**0**
položka	**2.6.1. Energie**	**111 000**	**55 000**	
položka	**2.6.2. Telefony, internet, poštovné, ostatní spoje**	**30 000**	**10 000**	
položka	**2.6.3. Nájemné**	**15 000**	**7 000**	
položka	**2.6.4. Právní a ekonomické služby**	**5 000**		
položka	**2.6.5. Školení a kurzy**	**5 000**	**2 000**	
položka	**2.6.6. Opravy a udržování**	**10 000**	**5 000**	
položka	**2.6.7. Cestovní náhrady**			
položka	**2.6.8. Pracovníci v přímé péči (mimo prac. poměr, DPP, DPČ)**			
položka	**2.6.9. Ostatní pracovníci (mimo prac. poměr, DPP, DPČ)**			
položka	**2.6.10. Jiné**	**30 000**	**5 000**	
druh	**2.7. Odpisy**			
druh	**2.8. Ostatní náklady**	**10 000**		

Poznámka č. 1 položky ve sloupci č. 4 nesmí být vyšší než položky ve sloupci č. 3

* Vyplňuje se za každou podpořenou službu samostatně

Místo a datum: Teplice 31. 10. 2024	Jméno a podpis statutárního orgánu žadatele, razítko: [redacted]

Příloha č. 18

Sociální služby Jiříkov

Sociální služby Jiříkov, příspěvková organizace
Filipov č.p. 65, 407 53 Jiříkov
IČ: 472 74 581

Krajský úřad Ústeckého kraje
Odbor sociálních věcí
Mgr. Radka Zítková
Velká Hradební 3118/48
400 01 Ústí nad Labem

Žádost o převedení prostředků mezi službami

Žádáme o převedení peněžních prostředků mezi sociálními službami, následovně: ze služby DZR (domov se zvláštním režimem) ID: 7051562 částku 747 800 Kč, na službu PS (pečovatelská služba) ID: 5350551

V pečovatelské službě nemáme dostatek potřebných finančních prostředků k pokrytí celkových osobních nákladů. Zatím co ve službě se zvláštních režimem se nám podařilo ušetřit z jiných zdrojů a to ve spotřebě energií.

Omluvte také prosím naši zpožděnou žádost, uvědomuji si jednodenní zpoždění, které vzniklo mým novým nástupem. Děkuji Jitka Adámková – účetní organizace

V Jiříkově dne 1.11.2024

[redacted]

Michal Maják, pověřený vedením příspěvkové organizace

ZMĚNA V NÁKLADOVÉM ROZPOČTU SOCIÁLNÍ SLUŽBY

Příloha č. 3 Metodiky

Název organizace:	Sociální služby Jiříkov, příspěvková organizace
IČ:	47274581
Druh sociální služby:	Pečovatelská služba
Registrační číslo služby:	5350551

1. Druh finančních prostředků	2. Požadavek na položkové čerpání celkových nákladů dle Žádosti v Kč	3. Požadovaná dotace (ze Žádosti) v Kč	4. Poskytnutá dotace ÚK na základě Smlouvy o poskytnutí dotace v Kč	5 Aktualizované čerpání v Kč
CELKOVÝ OBJEM NEINVESTIČNÍCH FINANČNÍCH PROSTŘEDKŮ	8 850 000	5 650 000	4 902 200	5 650 000
druh OSOBNÍ NÁKLADY (CELKEM)	7 285 000	5 650 000	4 902 200	5 650 000
položka 1.1. Pracovní smlouvy	7 210 000	5 650 000	4 902 200	5 650 000
položka 1.2. Dohody o pracovní činnosti	0			
položka 1.3. Dohody o provedení práce	0			
položka 1.4. Jiné osobní náklady	75 000			
PROVOZNÍ NÁKLADY (CELKEM)	1 565 000	0	0	0
druh 2.1. Dlouhodobý majetek	0	0	0	0
položka 2.1.1. Dlouhodobý nehmotný majetek	0			
položka 2.1.2. Dlouhodobý hmotný majetek	0			
druh 2.2. Potraviny	0			
druh 2.3. Kancelářské potřeby	5 000			
druh 2.4. Pohonné hmoty	150 000			
druh 2.5. Jiné spotřebované nákupy	10 000			
druh 2.6. Služby	1 400 000	0	0	0
položka 2.6.1. Energie	444 000			
položka 2.6.2. Telefony, internet, poštovné, ostatní spoje	25 000			
položka 2.6.3. Nájemné	25 000			
položka 2.6.4. Právní a ekonomické služby	3 000			
položka 2.6.5. Školení a kurzy	10 000			
položka 2.6.6. Opravy a udržování	10 000			
položka 2.6.7. Cestovní náhrady	3 000			
položka 2.6.8. Pracovníci v přímé péči (mimo prac. poměr, DPP, DPČ)	0			
položka 2.6.9. Ostatní pracovníci (mimo prac. poměr, DPP, DPČ)	0			
položka 2.6.10. Jiné	880 000			
druh 2.7. Odpisy	0			
druh 2.8. Ostatní náklady	0			

Odůvodnění změny rozpočtu: nedostatek finančních prostředků na pokrytí osobních nákladů

Místo a datum: V Jiříkově, 8.11.2024

Jméno a podpis statutárního orgánu žadatele, razítko: [redacted]

ZMĚNA V NÁKLADOVÉM ROZPOČTU SOCIÁLNÍ SLUŽBY

Příloha č. 3 Metodiky

Název organizace:	**Sociální služby Jiříkov, příspěvková organizace**
IČ:	47274581
Druh sociální služby:	**Domov se zvláštním režimem**
Registrační číslo služby:	**7051562**

1. Druh finančních prostředků	2. Požadavek na položkové čerpání celkových nákladů dle Žádosti v Kč	3. Požadovaná dotace (ze Žádosti) v Kč	4. Poskytnutá dotace ÚK na základě Smlouvy o poskytnutí dotace v Kč	5 Aktualizované čerpání v Kč
CELKOVÝ OBJEM NEINVESTIČNÍCH FINANČNÍCH PROSTŘEDKŮ				
druh **OSOBNÍ NÁKLADY (CELKEM)**	50 440 500	18 250 000	16 921 100	16 173 300
položka 1.1. Pracovní smlouvy	37 897 500	18 250 000	16 921 100	16 173 300
položka 1.2. Dohody o pracovní činnosti	37 080 000	18 250 000	16 921 100	16 173 300
položka 1.3. Dohody o provedení práce	0			
položka 1.4. Jiné osobní náklady	397 500			
PROVOZNÍ NÁKLADY (CELKEM)	420 000			
druh 2.1. Dlouhodobý majetek	12 543 000	0	0	0
položka 2.1.1. Dlouhodobý nehmotný majetek	800 000	0	0	0
položka 2.1.2. Dlouhodobý hmotný majetek	100 000			
druh 2.2. Potraviny	700 000			
druh 2.3. Kancelářské potřeby	2 850 000			
druh 2.4. Pohonné hmoty	60 000			
druh 2.5. Jiné spotřebované nákupy	85 000			
druh 2.6. Služby	1 258 000			
položka 2.6.1. Energie	6 240 000	0	0	0
položka 2.6.2. Telefony, internet, poštovné, ostatní spoje	2 590 000			
položka 2.6.3. Nájemné	154 000			
položka 2.6.4. Právní a ekonomické služby	0			
položka 2.6.5. Školení a kurzy	130 000			
položka 2.6.6. Opravy a udržování	102 000			
položka 2.6.7. Cestovní náhrady	1 700 000			
položka 2.6.8. Pracovníci v přímé péči (mimo prac. poměr, DPP, DPČ)	8 000			
položka 2.6.9. Ostatní pracovníci (mimo prac. poměr, DPP, DPČ)	0			
položka 2.6.10. Jiné	0			
druh 2.7. Odpisy	1 556 000			
druh 2.8. Ostatní náklady	500 000			
	750 000			

Odůvodnění změny rozpočtu: podařilo se nám ušetřit finanční prostředky z jiných zdrojů

Místo a datum: V Jiříkově, 8.11.2024

Jméno a podpis statutárního orgánu žadatele, razítko: Michal Malák

[redacted]

Příloha č. 19

Spirála, Ústecký kraj, z. s.
K Chatám 22, 403 40 Ústí nad Labem
IČ 68954221, tel 472743835
www.spirala-ul.cz

Krajský úřad
Odbor sociálních věcí
Velká Hradební 3118/48
400 02 Ústí nad Labem

V Ústí nad Labem dne 25. 10. 2024

Žádost o převod finančních prostředků mezi službami

Vážení,

dovolujeme si Vás tímto požádat o schválení převodu části finančních prostředků z poskytnutých dotací ze smlouvy č. 24/SML0473/SoPD/SV a všech dodatků a to následovně:

a) 168.000,- Kč ze služby odborné sociální poradenství, identifikátor 9736016 na službu krizové pomoci – Centrum krizové intervence, identifikátor 9381472.

b) 75.000,- ze služby krizové pomoci – TRIANGL krizové centrum pro děti a nedospělé, identifikátor 9886524 na službu krizové pomoci – Centrum krizové intervence, identifikátor 9381472.

Důvodem žádosti je finanční posílení služby krizová pomoc – Centrum krizové intervence, která je podfinancována. Převod ze služby OSP je dán nedostatečně získaným kofinancováním, u služby TRIANGL došlo k úspoře prostředků.

V případě vyhovění naší žádosti bude financování jednotlivých služeb následující:

a) Odborné sociální poradenství – poskytnutá dotace 177.100,- Kč
b) TRIANGL – krizové centrum pro děti a nedospělé – poskytnutá dotace 523.100,- Kč
c) Centrum krizové intervence – poskytnutá dotace 5.006.700,- Kč

K této žádosti přikládáme formuláře hlášení změn, kde je přiložen nákladový rozpočet s upraveným čerpáním vč. odůvodnění požadovaných přesunů financí.

Děkujeme za vyhovění naší žádosti.

S pozdravem [redacted]

Mgr. Martina Vojtíšková
Statutární zástupkyně

ústecký kraj

Formulář hlášení změn

Údaje o poskytovateli sociální služby*

Region		členění dle SPRSS (1-9)	
IČO	68954221		
Poskytovatel	Spirála, Ústecký kraj, z.s.		
Evidenční číslo Pověření	159		
Evidenční číslo Smlouva	24/SML0473/SoPD/SV		
Identifikátor sociální služby	9381472		
Druh sociální služby	krizová pomoc	dle z. č. 108/2006 Sb.	
Forma sociální služby	ambulantní, pobytová, terénní	Pobytová, ambulantní, terénní	

*Poskytovatel musí tuto stranu vždy vyplnit, strana slouží pouze pro identifikaci poskytovatele (Příjemce)

V dalších dvou listech souboru jsou vytvořeny záložky pro jednotlivé změny o poskytovateli nebo sociální službě ve složení:

1. hlášení zdrojů, změny bankovního účtu, termín zahájení realizace sociální služby
2. změna v nákladovém rozpočtu

V záložkách poskytovatel vyplní pouze ty kolonky, kterých se změna týká. Pokud poskytovatel mění rozpočet dotace, vyplní celou tabulku záložky.

Kontaktní osoba

Jméno:	Telefon:	E-mail:
Ing. Gabriela Bardounová	472743835	projekty@spirala-ul.cz

Statutární orgán

Jméno:	Podpis:	Datum:
Mgr. Martina Vojtíšková	472743835	25.10.2024

Vyplněný formulář lze podat datovou schránkou, e-podatelnou nebo zaslat klasicky poštou na odbor sociálních věc

ZMĚNA V NÁKLADOVÉM ROZPOČTU SOCIÁLNÍ SLUŽBY

Příloha č. 3 Metodiky

Název organizace:	**Spirála, Ústecký kraj, z.s.**
IČ:	68954221
Druh sociální služby:	**krizová pomoc**
Registrační číslo služby:	**9381472**

1.		2.	3.	4.	5
	Druh finančních prostředků	**Požadavek na položkové čerpání celkových nákladů dle Žádosti v Kč**	**Požadovaná dotace (ze Žádosti) v Kč**	**Poskytnutá dotace ÚK na základě Smlouvy o poskytnutí dotace v Kč**	**Aktualizované čerpání v Kč**
	CELKOVÝ OBJEM NEINVESTIČNÍCH FINANČNÍCH PROSTŘEDKŮ	**6 347 000**	**5 793 500**	**4 763 700**	**5 006 700**
druh	**OSOBNÍ NÁKLADY (CELKEM)**	**5 462 000**	**4 969 000**	**3 989 200**	**4 232 200**
položka	**1.1. Pracovní smlouvy**	**4 863 000**	**4 425 000**	**3 445 200**	**3 688 200**
položka	**1.2. Dohody o pracovní činnosti**	**494 000**	**450 000**	**450 000**	**450 000**
položka	**1.3. Dohody o provedení práce**	**90 000**	**80 000**	**80 000**	**80 000**
položka	**1.4. Jiné osobní náklady**	**15 000**	**14 000**	**14 000**	**14 000**
	PROVOZNÍ NÁKLADY (CELKEM)	**885 000**	**824 500**	**774 500**	**774 500**
druh	**2.1. Dlouhodobý majetek**	**30 000**	**27 000**	**25 000**	**25 000**
položka	**2.1.1. Dlouhodobý nehmotný majetek**	**0**	**0**	**0**	**0**
položka	**2.1.2. Dlouhodobý hmotný majetek**	**30 000**	**27 000**	**25 000**	**25 000**
druh	**2.2. Potraviny**	**5 000**	**4 000**	**4 000**	**4 000**
druh	**2.3. Kancelářské potřeby**	**20 000**	**15 000**	**12 000**	**12 000**
druh	**2.4. Pohonné hmoty**	**5 000**	**3 500**	**3 500**	**3 500**
druh	**2.5. Jiné spotřebované nákupy**	**45 000**	**40 000**	**40 000**	**40 000**
druh	**2.6. Služby**	**780 000**	**735 000**	**690 000**	**690 000**
položka	**2.6.1. Energie**	**150 000**	**150 000**	**100 000**	**100 000**
položka	**2.6.2. Telefony, internet, poštovné, ostatní spoje**	**40 000**	**40 000**	**40 000**	**40 000**
položka	**2.6.3. Nájemné**	**270 000**	**260 000**	**250 000**	**250 000**
položka	**2.6.4. Právní a ekonomické služby**	**80 000**	**75 000**	**70 000**	**70 000**
položka	**2.6.5. Školení a kurzy**	**50 000**	**45 000**	**55 000**	**55 000**
položka	**2.6.6. Opravy a udržování**	**20 000**	**15 000**	**10 000**	**10 000**
položka	**2.6.7. Cestovní náhrady**	**20 000**	**15 000**	**15 000**	**15 000**
položka	**2.6.8. Pracovníci v přímé péči (mimo prac. poměr, DPP, DPČ)**	**0**	**0**	**0**	**0**
položka	**2.6.9. Ostatní pracovníci (mimo prac. poměr, DPP, DPČ)**	**0**	**0**	**0**	**0**
položka	**2.6.10. Jiné**	**150 000**	**135 000**	**150 000**	**150 000**
druh	**2.7. Odpisy**	**0**	**0**	**0**	**0**
druh	**2.8. Ostatní náklady**	**0**	**0**	**0**	**0**

Odůvodnění změny rozpočtu: Žádáme o přesun finančních prostředků ze služby odborné sociální poradenství, ID 9736016 a ze služby TRIANGL-krizové centrum pro děti a nedospělé, ID 9886524 v celkové výši 243.000,- Kč, na službu Centra krizové intervence, ID 9381472 a to z důvodu nedofinancování této služby, která je po převodu financí cca 1.150.000,- Kč pod vyrovnávací platbou.

Místo a datum: Ústí nad Labem, 25.10.2024	Jméno a podpis statutárního orgánu žadatele, razítko: [redacted] Mgr. Martina Vojtíšková

ZMĚNA V NÁKLADOVÉM ROZPOČTU SOCIÁLNÍ SLUŽBY

Příloha č. 3 Metodiky

Název organizace:	**Spirála, Ústecký kraj, z.s.**
IČ:	68954221
Druh sociální služby:	**telefonická krizová pomoc**
Registrační číslo služby:	**1901964**

1.		2.	3.	4.	5
Druh finančních prostředků		Požadavek na položkové čerpání celkových nákladů dle Žádosti v Kč	Požadovaná dotace (ze Žádosti) v Kč	Poskytnutá dotace ÚK na základě Smlouvy o poskytnutí dotace v Kč	Aktualizované čerpání v Kč
CELKOVÝ OBJEM NEINVESTIČNÍCH FINANČNÍCH PROSTŘEDKŮ		**3 785 600**	**3 494 000**	**3 128 200**	**3 128 200**
druh	**OSOBNÍ NÁKLADY (CELKEM)**	**3 460 600**	**3 218 000**	**2 849 200**	**2 849 200**
položka	**1.1. Pracovní smlouvy**	**2 865 600**	**2 652 000**	**2 164 200**	**2 164 200**
položka	**1.2. Dohody o pracovní činnosti**	**530 000**	**511 000**	**600 000**	**600 000**
položka	**1.3. Dohody o provedení práce**	**60 000**	**50 000**	**80 000**	**80 000**
položka	**1.4. Jiné osobní náklady**	**5 000**	**5 000**	**5 000**	**5 000**
	PROVOZNÍ NÁKLADY (CELKEM)	**325 000**	**276 000**	**279 000**	**279 000**
druh	**2.1. Dlouhodobý majetek**	**15 000**	**9 000**	**7 000**	**7 000**
položka	**2.1.1. Dlouhodobý nehmotný majetek**	**0**	**0**	**0**	**0**
položka	**2.1.2. Dlouhodobý hmotný majetek**	**15 000**	**9 000**	**7 000**	**7 000**
druh	**2.2. Potraviny**	**0**	**0**	**0**	**0**
druh	**2.3. Kancelářské potřeby**	**5 000**	**4 000**	**4 000**	**4 000**
druh	**2.4. Pohonné hmoty**	**500**	**500**	**500**	**500**
druh	**2.5. Jiné spotřebované nákupy**	**7 000**	**5 000**	**5 000**	**5 000**
druh	**2.6. Služby**	**297 500**	**257 500**	**262 500**	**262 500**
položka	**2.6.1. Energie**	**100 000**	**90 000**	**80 000**	**80 000**
položka	**2.6.2. Telefony, internet, poštovné, ostatní spoje**	**30 000**	**25 000**	**20 000**	**20 000**
položka	**2.6.3. Nájemné**	**60 000**	**60 000**	**60 000**	**60 000**
položka	**2.6.4. Právní a ekonomické služby**	**35 000**	**25 000**	**25 000**	**25 000**
položka	**2.6.5. Školení a kurzy**	**15 000**	**15 000**	**25 000**	**25 000**
položka	**2.6.6. Opravy a udržování**	**2 000**	**2 000**	**2 000**	**2 000**
položka	**2.6.7. Cestovní náhrady**	**500**	**500**	**500**	**500**
položka	**2.6.8. Pracovníci v přímé péči (mimo prac. poměr, DPP, DPČ)**	**0**	**0**	**0**	**0**
položka	**2.6.9. Ostatní pracovníci (mimo prac. poměr, DPP, DPČ)**	**0**	**0**	**0**	**0**
položka	**2.6.10. Jiné**	**55 000**	**40 000**	**50 000**	**50 000**
druh	**2.7. Odpisy**	**0**	**0**	**0**	**0**
druh	**2.8. Ostatní náklady**	**0**	**0**	**0**	**0**

Odůvodnění změny rozpočtu:

Místo a datum:	Jméno a podpis statutárního orgánu žadatele, razítko:
Ústí nad Labem, 25.10.2024	[redacted] Mgr. Martina Vojtíšková

ZMĚNA V NÁKLADOVÉM ROZPOČTU SOCIÁLNÍ SLUŽBY

Příloha č. 3 Metodiky

Název organizace:	**Spirála, Ústecký kraj, z.s.**
IČ:	68954221
Druh sociální služby:	**Intervenční centra**
Registrační číslo služby:	**9031562**

1.		2.	3.	4.	5
Druh finančních prostředků		Požadavek na položkové čerpání celkových nákladů dle Žádosti v Kč	Požadovaná dotace (ze Žádosti) v Kč	Poskytnutá dotace ÚK na základě Smlouvy o poskytnutí dotace v Kč	Aktualizované čerpání v Kč
CELKOVÝ OBJEM NEINVESTIČNÍCH FINANČNÍCH PROSTŘEDKŮ		**8 226 650**	**2 928 840**	**1 547 200**	**1 547 200**
druh	**OSOBNÍ NÁKLADY (CELKEM)**	**6 838 900**	**2 696 090**	**1 346 950**	**1 346 950**
položka	**1.1. Pracovní smlouvy**	**6 159 600**	**2 484 160**	**1 171 950**	**1 171 950**
položka	**1.2. Dohody o pracovní činnosti**	**369 300**	**116 930**	**100 000**	**100 000**
položka	**1.3. Dohody o provedení práce**	**294 000**	**90 000**	**70 000**	**70 000**
položka	**1.4. Jiné osobní náklady**	**16 000**	**5 000**	**5 000**	**5 000**
	PROVOZNÍ NÁKLADY (CELKEM)	**1 387 750**	**232 750**	**200 250**	**200 250**
druh	**2.1. Dlouhodobý majetek**	**40 000**	**5 000**	**5 000**	**5 000**
položka	**2.1.1. Dlouhodobý nehmotný majetek**	**0**	**0**	**0**	**0**
položka	**2.1.2. Dlouhodobý hmotný majetek**	**40 000**	**5 000**	**5 000**	**5 000**
druh	**2.2. Potraviny**	**6 000**	**2 000**	**2 000**	**2 000**
druh	**2.3. Kancelářské potřeby**	**50 000**	**10 000**	**8 000**	**8 000**
druh	**2.4. Pohonné hmoty**	**30 000**	**5 000**	**5 000**	**5 000**
druh	**2.5. Jiné spotřebované nákupy**	**56 000**	**5 000**	**5 000**	**5 000**
druh	**2.6. Služby**	**1 205 750**	**205 750**	**175 250**	**175 250**
položka	**2.6.1. Energie**	**250 000**	**35 000**	**35 000**	**35 000**
položka	**2.6.2. Telefony, internet, poštovné, ostatní spoje**	**55 000**	**10 000**	**10 000**	**10 000**
položka	**2.6.3. Nájemné**	**520 000**	**70 000**	**50 000**	**50 000**
položka	**2.6.4. Právní a ekonomické služby**	**90 000**	**10 000**	**10 000**	**10 000**
položka	**2.6.5. Školení a kurzy**	**35 000**	**5 000**	**5 000**	**5 000**
položka	**2.6.6. Opravy a udržování**	**20 000**	**15 000**	**10 000**	**10 000**
položka	**2.6.7. Cestovní náhrady**	**30 250**	**5 250**	**5 250**	**5 250**
položka	**2.6.8. Pracovníci v přímé péči (mimo prac. poměr, DPP, DPČ)**	**0**	**0**	**0**	**0**
položka	**2.6.9. Ostatní pracovníci (mimo prac. poměr, DPP, DPČ)**	**0**	**0**	**0**	**0**
položka	**2.6.10. Jiné**	**205 500**	**55 500**	**50 000**	**50 000**
druh	**2.7. Odpisy**	**0**	**0**	**0**	**0**
druh	**2.8. Ostatní náklady**	**0**	**0**	**0**	**0**

Odůvodnění změny rozpočtu:

Místo a datum:
Ústí nad Labem, 25.10.2024

Jméno a podpis statutárního orgánu žadatele, razítko:
[redacted]
Mgr. Martina Vojtíšková

ZMĚNA V NÁKLADOVÉM ROZPOČTU SOCIÁLNÍ SLUŽBY

Příloha č. 3 Metodiky

Název organizace:	**Spirála, Ústecký kraj, z.s.**
IČ:	68954221
Druh sociální služby:	**odborné sociální poradenství**
Registrační číslo služby:	**9736016**

1.		2.	3.	4.	5
Druh finančních prostředků		Požadavek na položkové čerpání celkových nákladů dle Žádosti v Kč	Požadovaná dotace (ze Žádosti) v Kč	Poskytnutá dotace ÚK na základě Smlouvy o poskytnutí dotace v Kč	Aktualizované čerpání v Kč
CELKOVÝ OBJEM NEINVESTIČNÍCH FINANČNÍCH PROSTŘEDKŮ		484 000	353 500	345 100	177 100
druh	**OSOBNÍ NÁKLADY (CELKEM)**	370 000	259 500	251 100	87 500
položka	1.1. Pracovní smlouvy	340 000	250 000	241 600	80 000
položka	1.2. Dohody o pracovní činnosti	0	0	0	0
položka	1.3. Dohody o provedení práce	25 000	5 000	5 000	3 000
položka	1.4. Jiné osobní náklady	5 000	4 500	4 500	4 500
	PROVOZNÍ NÁKLADY (CELKEM)	114 000	94 000	94 000	89 600
druh	2.1. Dlouhodobý majetek	4 000	3 000	3 000	3 000
položka	2.1.1. Dlouhodobý nehmotný majetek	0	0	0	0
položka	2.1.2. Dlouhodobý hmotný majetek	4 000	3 000	3 000	3 000
druh	2.2. Potraviny	0	0	0	0
druh	2.3. Kancelářské potřeby	5 000	5 000	5 000	5 000
druh	2.4. Pohonné hmoty	0	0	0	0
druh	2.5. Jiné spotřebované nákupy	5 000	3 000	3 000	3 000
druh	2.6. Služby	100 000	83 000	83 000	78 600
položka	2.6.1. Energie	20 000	20 000	20 000	20 000
položka	2.6.2. Telefony, internet, poštovné, ostatní spoje	20 000	15 000	15 000	10 600
položka	2.6.3. Nájemné	25 000	20 000	20 000	20 000
položka	2.6.4. Právní a ekonomické služby	20 000	15 000	15 000	15 000
položka	2.6.5. Školení a kurzy	5 000	3 000	3 000	3 000
položka	2.6.6. Opravy a udržování	0	0	0	0
položka	2.6.7. Cestovní náhrady	0	0	0	0
položka	2.6.8. Pracovníci v přímé péči (mimo prac. poměr, DPP, DPČ)	0	0	0	0
položka	2.6.9. Ostatní pracovníci (mimo prac. poměr, DPP, DPČ)	0	0	0	0
položka	2.6.10. Jiné	10 000	10 000	10 000	10 000
druh	2.7. Odpisy	0	0	0	0
druh	2.8. Ostatní náklady	0	0	0	0

Odůvodnění změny rozpočtu: Žádáme tímto o přesun finančních prostředků ve výši 168.000,- Kč ze služby odborné sociální poradenství, registrační číslo služby 9736016, na službu krizová pomoc - Centrum krizové intervence, registrační číslo služby 9381472.
Důvodem je:
1) Zajištění finančního posílení služby CKI, která je nedofinancována (po převodu financí cca 1.150.000,- Kč pod VP)
2) Nezajištění povinného kofinancování služby odborné sociální poradenství. Tato služba je financována pouze z prostředků města Ústí nad Labem a tzv. malého dotačního titulu ÚK. BOhužel oba tyto dotační tituly mají klesající tendenci financování.

Místo a datum:	Jméno a podpis statutárního orgánu žadatele, razítko:
Ústí nad Labem, 25.10.2024	Mgr. Martina Vojtíšková [redacted]

ZMĚNA V NÁKLADOVÉM ROZPOČTU SOCIÁLNÍ SLUŽBY

Příloha č. 3 Metodiky

Název organizace:	**Spirála, Ústecký kraj, z.s.**
IČ:	68954221
Druh sociální služby:	**krizová pomoc**
Registrační číslo služby:	**9886524**

1.		2.	3.	4.	5
Druh finančních prostředků		Požadavek na položkové čerpání celkových nákladů dle Žádosti v Kč	Požadovaná dotace (ze Žádosti) v Kč	Poskytnutá dotace ÚK na základě Smlouvy o poskytnutí dotace v Kč	Aktualizované čerpání v Kč
	CELKOVÝ OBJEM NEINVESTIČNÍCH FINANČNÍCH PROSTŘEDKŮ	868 000	742 500	598 100	523 100
druh	**OSOBNÍ NÁKLADY (CELKEM)**	725 000	622 000	492 600	417 600
položka	1.1. Pracovní smlouvy	703 000	610 000	485 600	410 600
položka	1.2. Dohody o pracovní činnosti	0	0	0	0
položka	1.3. Dohody o provedení práce	20 000	10 000	5 000	5 000
položka	1.4. Jiné osobní náklady	2 000	2 000	2 000	2 000
	PROVOZNÍ NÁKLADY (CELKEM)	143 000	120 500	105 500	105 500
druh	2.1. Dlouhodobý majetek	5 000	4 000	4 000	4 000
položka	2.1.1. Dlouhodobý nehmotný majetek	0	0	0	0
položka	2.1.2. Dlouhodobý hmotný majetek	5 000	4 000	4 000	4 000
druh	2.2. Potraviny	0	0	0	0
druh	2.3. Kancelářské potřeby	3 000	3 000	3 000	3 000
druh	2.4. Pohonné hmoty	500	500	500	500
druh	2.5. Jiné spotřebované nákupy	5 000	4 500	4 500	4 500
druh	2.6. Služby	129 500	108 500	93 500	93 500
položka	2.6.1. Energie	25 000	20 000	20 000	20 000
položka	2.6.2. Telefony, internet, poštovné, ostatní spoje	7 000	6 000	6 000	6 000
položka	2.6.3. Nájemné	20 000	20 000	20 000	20 000
položka	2.6.4. Právní a ekonomické služby	13 000	13 000	13 000	13 000
položka	2.6.5. Školení a kurzy	12 000	9 000	9 000	9 000
položka	2.6.6. Opravy a udržování	0	0	0	0
položka	2.6.7. Cestovní náhrady	500	500	500	500
položka	2.6.8. Pracovníci v přímé péči (mimo prac. poměr, DPP, DPČ)	30 000	20 000	5 000	5 000
položka	2.6.9. Ostatní pracovníci (mimo prac. poměr, DPP, DPČ)	0	0	0	0
položka	2.6.10. Jiné	22 000	20 000	20 000	20 000
druh	2.7. Odpisy	0	0	0	0
druh	2.8. Ostatní náklady	0	0	0	0

Odůvodnění změny rozpočtu: Žádáme tímto o přesun finanční částky ve výši 75.000,- Kč ze služby krizová pomoc - TRIANGL - krizové centrum pro děti a nedospělé, registrační číslo služby 9886524, na službu krizová pomoc - Centrum krizové intervence, registrační číslo služby 9381472. Důvodem je finanční posílení služby CKI, která je nedofinancována. Finanční prostředky byly ušetřeny úspornými opatřeními.

Místo a datum:	Jméno a podpis statutárního orgánu žadatele, razítko:
Ústí nad Labem, 25.10.2024	Mgr. Martina Vojtíšková [redacted]

Příloha č. 6

HODNOCENÍ ŽÁDOSTÍ O DOTACI V PROGRAMU "PODPORA ÚSTECKÉHO KRAJE NA SOCIÁLNÍ SLUŽBY 2025 - malý dotační program" - v kompetenci RÚK

Část A

Číslo žádosti	Název poskytovatele	IČ	ID služby	druh služby	Požadavek na dotaci	Uznatelný požadavek na dotaci	Celkové náklady služby	Návrh dotace na službu v r. 2025	Celkem za organizaci
6	Anděl Strážný, z.ú.	02771527	8384795	tísňová péče	300 000,00 Kč	300 000,00 Kč	3 344 569,00 Kč	34 790,00 Kč	34 790,00 Kč
11	Bateau z. s.	01507311	6765091	odborné sociální poradenství	285 889,00 Kč	285 889,00 Kč	7 354 623,00 Kč	10 130,00 Kč	10 130,00 Kč
15	Centrum pro dětský sluch Tamtam, o.p.s.	00499811	5002625	raná péče	203 010,00 Kč	203 010,00 Kč	2 129 282,00 Kč	13 510,00 Kč	13 510,00 Kč
96	Tyfloservis, o.p.s.	26200481	8215787	sociální rehabilitace	234 000,00 Kč	234 000,00 Kč	2 820 000,00 Kč	27 370,00 Kč	27 370,00 Kč
Celkem							15 648 474,00 Kč	85 800,00 Kč	85 800,00 Kč

Část B

Číslo žádosti	Název poskytovatele	IČO	ID	Služba	Kapacita	Úvazky	Další odborní pracovníci	Celkové náklady služby	Požadavek na dotaci	Návrh dotace na službu v r. 2025	Celkem za organizaci část A + část B
11	Bateau z. s.	01507311	6765091	odborné sociální poradenství	3	6,65	2,95	2 090 492,00 Kč	500 000,00 Kč	500 000,00 Kč	510 130,00 Kč
Celkem								2 090 492,00 Kč	500 000,00 Kč	500 000,00 Kč	

Příloha č. 7

HODNOCENÍ ŽÁDOSTÍ O DOTACI V PROGRAMU "PODPORA ÚSTECKÉHO KRAJE NA SOCIÁLNÍ SLUŽBY 2025 - malý dotační program" - v kompetenci ZÚK

Část A

						65 696 073,00 Kč	**65 692 743,00 Kč**	**2 850 474 601,00 Kč**	**12 914 200,00 Kč**	**12 914 200,00 Kč**
Číslo žádosti		**Název poskytovatele**	**IČ**	**ID služby**	**druh služby**	**Požadavek na dotaci**	**Uznatelný požadavek na dotaci**	**Celkové náklady služby**	**Návrh dotace na službu v r. 2025**	**Celkem za organizaci**
1	1	Agentura KROK, o.p.s.	27323498	9702329	sociální rehabilitace	300 000,00 Kč	300 000,00 Kč	1 888 355,00 Kč	21 290,00 Kč	35 300,00 Kč
	2	Agentura KROK, o.p.s.	27323498	3593109	osobní asistence	300 000,00 Kč	300 000,00 Kč	3 662 130,00 Kč	14 010,00 Kč	
2	3	Agentura Osmý den, o.p.s.	26667649	5981003	sociální rehabilitace	175 000,00 Kč	175 000,00 Kč	3 390 594,00 Kč	36 500,00 Kč	40 310,00 Kč
	4	Agentura Osmý den, o.p.s.	26667649	6514992	odborné sociální poradenství	150 000,00 Kč	150 000,00 Kč	2 561 446,00 Kč	3 810,00 Kč	
3	5	Agentura osobní asistenční služby z.ú.	26638452	7938610	osobní asistence	150 000,00 Kč	150 000,00 Kč	12 327 000,00 Kč	36 150,00 Kč	36 150,00 Kč
4	6	Agentura Pondělí, z.s.	26537788	3306857	podpora samostatného bydlení	88 000,00 Kč	88 000,00 Kč	4 824 507,00 Kč	31 190,00 Kč	159 380,00 Kč
	7	Agentura Pondělí, z.s.	26537788	5598414	sociální rehabilitace T/A/P	150 000,00 Kč	150 000,00 Kč	8 835 489,00 Kč	128 190,00 Kč	
5	8	AHC Senior centrum Meziboří	47310189	3132557	domovy pro seniory	300 000,00 Kč	300 000,00 Kč	20 800 000,00 Kč	17 060,00 Kč	17 060,00 Kč
7	10	Arkadie, o.p.s.	00556203	1268119	denní stacionáře	300 000,00 Kč	300 000,00 Kč	10 000 000,00 Kč	27 500,00 Kč	225 200,00 Kč
	11	Arkadie, o.p.s.	00556203	2981921	sociálně terapeutické dílny	300 000,00 Kč	300 000,00 Kč	5 000 000,00 Kč	39 530,00 Kč	
	12	Arkadie, o.p.s.	00556203	1816143	sociální rehabilitace	300 000,00 Kč	300 000,00 Kč	4 400 000,00 Kč	40 150,00 Kč	
	13	Arkadie, o.p.s.	00556203	4415138	sociální rehabilitace	300 000,00 Kč	300 000,00 Kč	5 500 000,00 Kč	48 670,00 Kč	
	14	Arkadie, o.p.s.	00556203	7942332	odborné sociální poradenství	300 000,00 Kč	300 000,00 Kč	1 900 000,00 Kč	1 520,00 Kč	
	15	Arkadie, o.p.s.	00556203	8349589	chráněné bydlení	300 000,00 Kč	300 000,00 Kč	4 300 000,00 Kč	13 850,00 Kč	
	16	Arkadie, o.p.s.	00556203	4012625	denní stacionáře	300 000,00 Kč	300 000,00 Kč	11 500 000,00 Kč	35 060,00 Kč	
	17	Arkadie, o.p.s.	00556203	6522122	podpora samostatného bydlení	300 000,00 Kč	300 000,00 Kč	2 200 000,00 Kč	7 540,00 Kč	
	18	Arkadie, o.p.s.	00556211	1294772	odlehčovací služby A/T	300 000,00 Kč	300 000,00 Kč	6 800 000,00 Kč	11 380,00 Kč	
8	19	Armáda spásy v České republice, z. s.	40613411	1410545	noclehárny	300 000,00 Kč	300 000,00 Kč	2 753 551,00 Kč	13 690,00 Kč	180 160,00 Kč
	20	Armáda spásy v České republice, z. s.	40613411	6778323	azylové domy	300 000,00 Kč	300 000,00 Kč	6 369 431,00 Kč	36 680,00 Kč	
	21	Armáda spásy v České republice, z. s.	40613411	9766509	sociálně aktivizační služby pro rodiny s dětmi	300 000,00 Kč	300 000,00 Kč	3 931 602,00 Kč	39 330,00 Kč	
	22	Armáda spásy v České republice, z. s.	40613411	2374792	nízkoprahová zařízení pro děti a mládež	300 000,00 Kč	300 000,00 Kč	4 818 051,00 Kč	55 090,00 Kč	
	23	Armáda spásy v České republice, z. s.	40613411	6883390	azylové domy	300 000,00 Kč	300 000,00 Kč	4 695 288,00 Kč	35 370,00 Kč	
9	24	Asociace pracovní rehabilitace ČR z.s.	26569558	8611761	sociálně aktivizační služby pro seniory a osoby se zdravotním postižením	300 000,00 Kč	300 000,00 Kč	3 921 477,00 Kč	37 740,00 Kč	37 740,00 Kč
12	27	Camphill na soutoku, z.s.	68923147	6570110	chráněné bydlení	300 000,00 Kč	300 000,00 Kč	6 713 550,00 Kč	26 470,00 Kč	26 470,00 Kč
13	28	CEDR	26590735	5108266	azylové domy	300 000,00 Kč	300 000,00 Kč	5 100 000,00 Kč	28 820,00 Kč	96 470,00 Kč
	29	CEDR	26590735	6572053	terénní programy	300 000,00 Kč	300 000,00 Kč	4 510 000,00 Kč	67 650,00 Kč	
14	30	Centrum pomoci pro zdravotně postižené a seniory o.p.s.	27270955	1292895	osobní asistence	260 000,00 Kč	260 000,00 Kč	13 477 887,00 Kč	33 140,00 Kč	33 140,00 Kč
16	32	Centrum pro zdravotně postižené děti a mládež - SRDÍČKO	70854165	6455886	denní stacionáře	50 000,00 Kč	50 000,00 Kč	8 803 519,00 Kč	22 340,00 Kč	22 340,00 Kč
17	33	Centrum pro zdravotně postižené Ústeckého kraje, o.p.s.	26593661	4704104	odborné sociální poradenství	13 600,00 Kč	13 600,00 Kč	1 135 400,00 Kč	1 520,00 Kč	55 910,00 Kč
	34	Centrum pro zdravotně postižené Ústeckého kraje, o.p.s.	26593661	7909036	osobní asistence	303 330,00 Kč	300 000,00 Kč	10 792 900,00 Kč	54 390,00 Kč	
18	35	Centrum služeb pro zdravotně postižené Louny o.p.s.	27043797	7328567	pečovatelská služba	300 000,00 Kč	300 000,00 Kč	8 672 863,00 Kč	38 240,00 Kč	40 370,00 Kč
	36	Centrum služeb pro zdravotně postižené Louny o.p.s.	27043797	3272817	odborné sociální poradenství	60 000,00 Kč	60 000,00 Kč	1 241 020,00 Kč	2 130,00 Kč	

19	37	Centrum služeb pro zdravotně postižené o.p.s.	27297128	1532609	osobní asistence	300 000,00 Kč	300 000,00 Kč	4 523 000,00 Kč	21 840,00 Kč	22 600,00 Kč
	38	Centrum služeb pro zdravotně postižené o.p.s.	27297128	3991178	odborné sociální poradenství	238 000,00 Kč	238 000,00 Kč	795 650,00 Kč	760,00 Kč	
20	39	Centrum sociálních služeb Děčín, příspěvková organizace	71235868	5387786	denní stacionáře	300 000,00 Kč	300 000,00 Kč	3 421 809,00 Kč	12 030,00 Kč	469 520,00 Kč
	40	Centrum sociálních služeb Děčín, příspěvková organizace	71235868	1073186	pečovatelská služba	300 000,00 Kč	300 000,00 Kč	15 600 580,00 Kč	64 350,00 Kč	
	41	Centrum sociálních služeb Děčín, příspěvková organizace	71235868	5463800	chráněné bydlení	300 000,00 Kč	300 000,00 Kč	21 512 006,00 Kč	102 130,00 Kč	
	42	Centrum sociálních služeb Děčín, příspěvková organizace	71235868	9923023	domovy se zvláštním režimem	300 000,00 Kč	300 000,00 Kč	70 318 897,00 Kč	157 930,00 Kč	
	43	Centrum sociálních služeb Děčín, příspěvková organizace	71235868	2682796	domovy pro seniory	300 000,00 Kč	300 000,00 Kč	40 597 779,00 Kč	49 670,00 Kč	
	44	Centrum sociálních služeb Děčín, příspěvková organizace	71235868	1542857	domovy pro osoby se zdravotním postižením	300 000,00 Kč	300 000,00 Kč	21 358 259,00 Kč	34 470,00 Kč	
	45	Centrum sociálních služeb Děčín, příspěvková organizace	71235868	5093964	noclehárny	300 000,00 Kč	300 000,00 Kč	2 670 677,00 Kč	10 950,00 Kč	
	46	Centrum sociálních služeb Děčín, příspěvková organizace	71235868	3811243	azylové domy	300 000,00 Kč	300 000,00 Kč	8 576 823,00 Kč	37 990,00 Kč	
21	47	Cesta do světa, pobočný spolek Slunečnice, z.s.	72068396	3356067	sociálně terapeutické dílny	71 000,00 Kč	71 000,00 Kč	3 472 000,00 Kč	33 880,00 Kč	81 220,00 Kč
	48	Cesta do světa, pobočný spolek Slunečnice, z.s.	72068396	2282970	sociální rehabilitace	71 000,00 Kč	71 000,00 Kč	3 514 000,00 Kč	36 500,00 Kč	
	49	Cesta do světa, pobočný spolek Slunečnice, z.s.	72068396	6507914	denní stacionáře	69 000,00 Kč	69 000,00 Kč	2 106 000,00 Kč	10 840,00 Kč	
22	50	Cinka, z. s.	22856838	6343251	nízkoprahová zařízení pro děti a mládež	300 000,00 Kč	300 000,00 Kč	3 375 120,00 Kč	40 650,00 Kč	40 650,00 Kč
23	51	Člověk v tísni, o.p.s.	25755277	6651167	nízkoprahová zařízení pro děti a mládež	200 000,00 Kč	200 000,00 Kč	2 365 000,00 Kč	32 090,00 Kč	286 070,00 Kč
	52	Člověk v tísni, o.p.s.	25755277	6102115	nízkoprahová zařízení pro děti a mládež	200 000,00 Kč	200 000,00 Kč	2 365 000,00 Kč	32 090,00 Kč	
	53	Člověk v tísni, o.p.s.	25755277	9100570	nízkoprahová zařízení pro děti a mládež	200 000,00 Kč	200 000,00 Kč	2 421 000,00 Kč	32 090,00 Kč	
	54	Člověk v tísni, o.p.s.	25755277	3230075	nízkoprahová zařízení pro děti a mládež	200 000,00 Kč	200 000,00 Kč	2 407 000,00 Kč	26 740,00 Kč	
	55	Člověk v tísni, o.p.s.	25755277	2793191	sociálně aktivizační služby pro rodiny s dětmi	150 000,00 Kč	150 000,00 Kč	1 634 000,00 Kč	19 660,00 Kč	
	56	Člověk v tísni, o.p.s.	25755277	6027304	sociálně aktivizační služby pro rodiny s dětmi	200 000,00 Kč	200 000,00 Kč	3 129 000,00 Kč	39 330,00 Kč	
	57	Člověk v tísni, o.p.s.	25755277	6435327	terénní programy	150 000,00 Kč	150 000,00 Kč	1 654 000,00 Kč	20 810,00 Kč	
	58	Člověk v tísni, o.p.s.	25755277	7624072	terénní programy	200 000,00 Kč	200 000,00 Kč	2 362 000,00 Kč	31 220,00 Kč	
	59	Člověk v tísni, o.p.s.	25755277	4941547	terénní programy	250 000,00 Kč	250 000,00 Kč	3 846 000,00 Kč	52 040,00 Kč	
24	60	Demosthenes, o.p.s.	25421018	5330519	raná péče	295 000,00 Kč	295 000,00 Kč	6 569 559,00 Kč	73 630,00 Kč	73 630,00 Kč
25	61	Diakonie ČCE - Středisko křesťanské pomoci v Litoměřicích	46768041	4731306	azylové domy	200 000,00 Kč	200 000,00 Kč	16 200 000,00 Kč	74 680,00 Kč	267 670,00 Kč
	62	Diakonie ČCE - Středisko křesťanské pomoci v Litoměřicích	46768041	4894760	sociální rehabilitace	100 000,00 Kč	100 000,00 Kč	5 030 000,00 Kč	49 890,00 Kč	
	63	Diakonie ČCE - Středisko křesťanské pomoci v Litoměřicích	46768041	9407680	sociálně terapeutické dílny	120 000,00 Kč	120 000,00 Kč	6 075 000,00 Kč	45 180,00 Kč	
	64	Diakonie ČCE - Středisko křesťanské pomoci v Litoměřicích	46768041	2987242	podpora samostatného bydlení	100 000,00 Kč	100 000,00 Kč	4 700 000,00 Kč	17 600,00 Kč	
	65	Diakonie ČCE - Středisko křesťanské pomoci v Litoměřicích	46768041	2027319	chráněné bydlení	120 000,00 Kč	120 000,00 Kč	10 980 000,00 Kč	45 390,00 Kč	
	66	Diakonie ČCE - Středisko křesťanské pomoci v Litoměřicích	46768041	7041080	centra denních služeb	120 000,00 Kč	120 000,00 Kč	9 100 000,00 Kč	34 930,00 Kč	
26	67	Diakonie ČCE - Středisko sociální pomoci v Mostě	70863601	1988848	odborné sociální poradenství	300 000,00 Kč	300 000,00 Kč	7 526 650,00 Kč	9 900,00 Kč	118 010,00 Kč
	68	Diakonie ČCE - Středisko sociální pomoci v Mostě	70863601	1760842	azylové domy	300 000,00 Kč	300 000,00 Kč	11 994 101,00 Kč	70 750,00 Kč	
	69	Diakonie ČCE - Středisko sociální pomoci v Mostě	70863601	2013307	sociálně aktivizační služby pro rodiny s dětmi	300 000,00 Kč	300 000,00 Kč	3 725 250,00 Kč	37 360,00 Kč	
27	70	Diakonie ČCE - středisko v Krabčicích	41328523	2185972	domovy se zvláštním režimem	300 000,00 Kč	300 000,00 Kč	68 060 000,00 Kč	149 520,00 Kč	176 970,00 Kč
	71	Diakonie ČCE - středisko v Krabčicích	41328523	9753639	domovy pro seniory	300 000,00 Kč	300 000,00 Kč	12 770 000,00 Kč	27 450,00 Kč	
28	72	Diecézní charita Litoměřice	40229939	4013275	azylové domy	300 000,00 Kč	300 000,00 Kč	16 561 697,00 Kč	89 090,00 Kč	119 410,00 Kč
	73	Diecézní charita Litoměřice	40229939	7429073	odborné sociální poradenství	150 000,00 Kč	150 000,00 Kč	2 287 638,00 Kč	2 740,00 Kč	
	74	Diecézní charita Litoměřice	40229939	9801549	pečovatelská služba	300 000,00 Kč	300 000,00 Kč	7 985 502,00 Kč	27 580,00 Kč	
29	75	Dobrovolnické centrum, z.s.	70225842	1510111	sociálně aktivizační služby pro rodiny s dětmi	221 000,00 Kč	221 000,00 Kč	2 039 794,00 Kč	15 730,00 Kč	15 730,00 Kč
30	76	Domov důchodců Roudnice nad Labem, příspěvková organizace	00828998	7001404	domovy pro seniory	300 000,00 Kč	300 000,00 Kč	33 134 540,00 Kč	38 810,00 Kč	204 390,00 Kč
	77	Domov důchodců Roudnice nad Labem, příspěvková organizace	00828998	8731012	domovy se zvláštním režimem	300 000,00 Kč	300 000,00 Kč	89 585 960,00 Kč	165 580,00 Kč	

31	78	Domov harmonie a klidu s.r.o.	24713589	4605047	domovy se zvláštním režimem	300 000,00 Kč	300 000,00 Kč	23 148 300,00 Kč	65 140,00 Kč	65 140,00 Kč
32	79	Domov pro seniory a Pečovatelská služba Česká Kamenice, p.o.	47274565	4578763	domovy pro seniory	300 000,00 Kč	300 000,00 Kč	51 030 000,00 Kč	80 730,00 Kč	97 580,00 Kč
	80	Domov pro seniory a Pečovatelská služba Česká Kamenice, p.o.	47274565	9873560	pečovatelská služba	300 000,00 Kč	300 000,00 Kč	4 600 000,00 Kč	16 850,00 Kč	
33	81	Domov pro seniory a Pečovatelská služba v Žatci	00830411	8541500	domovy se zvláštním režimem	300 000,00 Kč	300 000,00 Kč	40 024 000,00 Kč	79 180,00 Kč	226 040,00 Kč
	82	Domov pro seniory a Pečovatelská služba v Žatci	00830411	5153567	pečovatelská služba	300 000,00 Kč	300 000,00 Kč	17 175 000,00 Kč	52 400,00 Kč	
	83	Domov pro seniory a Pečovatelská služba v Žatci	00830411	9823316	domovy pro seniory	300 000,00 Kč	300 000,00 Kč	54 669 000,00 Kč	94 460,00 Kč	
34	84	Domov pro seniory Podbořany, příspěvková organizace	65650964	4159038	domovy pro seniory	300 000,00 Kč	300 000,00 Kč	40 891 000,00 Kč	87 390,00 Kč	138 870,00 Kč
	85	Domov pro seniory Podbořany, příspěvková organizace	65650964	7285141	domovy se zvláštním režimem	300 000,00 Kč	300 000,00 Kč	19 139 410,00 Kč	51 480,00 Kč	
35	86	Domov pro seniory Vroutek, příspěvková organizace	68454864	2862640	domovy se zvláštním režimem	300 000,00 Kč	300 000,00 Kč	31 000 000,00 Kč	82 100,00 Kč	82 100,00 Kč
36	87	EDA cz, z.ú.	24743054	7877605	raná péče	215 700,00 Kč	215 700,00 Kč	3 118 000,00 Kč	32 150,00 Kč	32 150,00 Kč
37	88	ENERGIE o.p.s.	25034545	1534371	chráněné bydlení	300 000,00 Kč	300 000,00 Kč	20 721 000,00 Kč	162 670,00 Kč	174 850,00 Kč
	89	ENERGIE o.p.s.	25034545	8221160	odlehčovací služby A/P	100 000,00 Kč	100 000,00 Kč	2 066 000,00 Kč	12 180,00 Kč	
38	90	Fokus Labe, z.ú.	44226586	7889246	sociální rehabilitace	99 000,00 Kč	99 000,00 Kč	6 133 457,00 Kč	60 840,00 Kč	1 037 330,00 Kč
	91	Fokus Labe, z.ú.	44226586	8981594	sociální rehabilitace	149 000,00 Kč	149 000,00 Kč	10 473 560,00 Kč	109 510,00 Kč	
	92	Fokus Labe, z.ú.	44226586	2365503	sociálně terapeutické dílny	200 000,00 Kč	200 000,00 Kč	4 789 207,00 Kč	45 180,00 Kč	
	93	Fokus Labe, z.ú.	44226586	5844827	sociálně aktivizační služby pro seniory a osoby se zdravotním postižením	158 000,00 Kč	158 000,00 Kč	2 971 228,00 Kč	31 450,00 Kč	
	94	Fokus Labe, z.ú.	44226586	9071773	odborné sociální poradenství	84 000,00 Kč	84 000,00 Kč	1 953 978,00 Kč	2 280,00 Kč	
	95	Fokus Labe, z.ú.	44226586	3935206	chráněné bydlení	180 000,00 Kč	180 000,00 Kč	17 894 622,00 Kč	63 390,00 Kč	
	96	Fokus Labe, z.ú.	44226586	1214275	sociální rehabilitace	118 000,00 Kč	118 000,00 Kč	4 742 213,00 Kč	48 670,00 Kč	
	97	Fokus Labe, z.ú.	44226586	2046626	sociálně terapeutické dílny	50 000,00 Kč	50 000,00 Kč	3 362 353,00 Kč	33 880,00 Kč	
	98	Fokus Labe, z.ú.	44226586	9462377	sociálně aktivizační služby pro seniory a osoby se zdravotním postižením	96 000,00 Kč	96 000,00 Kč	1 902 978,00 Kč	18 870,00 Kč	
	99	Fokus Labe, z.ú.	44226586	1657475	sociální rehabilitace	77 000,00 Kč	77 000,00 Kč	2 256 603,00 Kč	24 330,00 Kč	
	100	Fokus Labe, z.ú.	44226586	4265731	sociálně aktivizační služby pro seniory a osoby se zdravotním postižením	111 000,00 Kč	111 000,00 Kč	1 903 978,00 Kč	18 870,00 Kč	
	101	Fokus Labe, z.ú.	44226586	2882507	sociální rehabilitace	115 730,00 Kč	115 730,00 Kč	2 349 603,00 Kč	24 330,00 Kč	
	102	Fokus Labe, z.ú.	44226586	3097184	sociálně aktivizační služby pro seniory a osoby se zdravotním postižením	74 250,00 Kč	74 250,00 Kč	1 902 978,00 Kč	18 870,00 Kč	
	103	Fokus Labe, z.ú.	44226586	6303516	sociální rehabilitace	121 230,00 Kč	121 230,00 Kč	2 444 603,00 Kč	24 330,00 Kč	
	104	Fokus Labe, z.ú.	44226586	3376667	sociální rehabilitace	179 000,00 Kč	179 000,00 Kč	10 257 984,00 Kč	109 510,00 Kč	
	105	Fokus Labe, z.ú.	44226586	6105987	sociální rehabilitace	82 000,00 Kč	82 000,00 Kč	4 607 207,00 Kč	48 670,00 Kč	
	106	Fokus Labe, z.ú.	44226586	4103239	sociální rehabilitace	75 000,00 Kč	75 000,00 Kč	4 702 313,00 Kč	48 670,00 Kč	
	107	Fokus Labe, z.ú.	44226586	1457144	sociální rehabilitace	75 000,00 Kč	75 000,00 Kč	5 142 313,00 Kč	48 670,00 Kč	
	108	Fokus Labe, z.ú.	44226586	1015984	sociální rehabilitace	83 000,00 Kč	83 000,00 Kč	5 714 563,00 Kč	60 840,00 Kč	
	109	Fokus Labe, z.ú.	44226586	5188376	sociální rehabilitace	140 000,00 Kč	140 000,00 Kč	10 606 090,00 Kč	109 510,00 Kč	
	110	Fokus Labe, z.ú.	44226586	9317585	sociální rehabilitace	84 000,00 Kč	84 000,00 Kč	5 758 563,00 Kč	60 840,00 Kč	
	111	Fokus Labe, z.ú.	44226586	6780298	chráněné bydlení	131 000,00 Kč	131 000,00 Kč	7 421 918,00 Kč	25 820,00 Kč	
39	112	Global Prtner Péče, z.ú.	09903046	7961531	odlehčovací služby T	95 000,00 Kč	95 000,00 Kč	3 023 020,00 Kč	4 020,00 Kč	4 020,00 Kč
40	113	HEWER, z.s.	66000653	4076320	osobní asistence	300 000,00 Kč	300 000,00 Kč	14 436 600,00 Kč	54 470,00 Kč	54 470,00 Kč
41	114	Hospic sv. Štěpána, z.s.	65081374	1451339	odborné sociální poradenství	300 000,00 Kč	300 000,00 Kč	1 725 000,00 Kč	2 280,00 Kč	57 470,00 Kč
	115	Hospic sv. Štěpána, z.s.	65081374	5419883	sociální služby poskytované ve zdravotnických zařízeních lůžkové péče	300 000,00 Kč	300 000,00 Kč	4 603 000,00 Kč	11 710,00 Kč	
	116	Hospic sv. Štěpána, z.s.	65081374	6770385	odlehčovací služby T/P	300 000,00 Kč	300 000,00 Kč	10 787 200,00 Kč	43 480,00 Kč	

42	117	HOSPIC v MOSTĚ, o.p.s.	25419561	4743378	odlehčovací služby P	80 000,00 Kč	80 000,00 Kč	8 666 000,00 Kč	19 740,00 Kč	24 690,00 Kč
	118	HOSPIC v MOSTĚ, o.p.s.	25419561	5291951	sociální služby poskytované ve zdravotnických zařízeních lůžkové péče	60 000,00 Kč	60 000,00 Kč	2 290 000,00 Kč	3 810,00 Kč	
	119	HOSPIC v MOSTĚ, o.p.s.	25419561	3441974	odborné sociální poradenství	50 000,00 Kč	50 000,00 Kč	679 000,00 Kč	1 140,00 Kč	
43	120	Humanitární sdružení PERPEKTIVA, z.s.	62768841	9245039	sociální rehabilitace	300 000,00 Kč	300 000,00 Kč	4 149 759,00 Kč	48 670,00 Kč	48 670,00 Kč
44	121	Charita Česká Kamenice	70818134	5735295	sociálně terapeutické dílny	250 000,00 Kč	250 000,00 Kč	5 993 100,00 Kč	67 970,00 Kč	306 530,00 Kč
	122	Charita Česká Kamenice	70818134	2527440	podpora samostatného bydlení	70 000,00 Kč	70 000,00 Kč	2 174 200,00 Kč	10 060,00 Kč	
	123	Charita Česká Kamenice	70818134	2472265	nízkoprahová denní centra	150 000,00 Kč	150 000,00 Kč	3 602 100,00 Kč	41 720,00 Kč	
	124	Charita Česká Kamenice	70818134	9806102	chráněné bydlení	300 000,00 Kč	300 000,00 Kč	20 715 800,00 Kč	140 320,00 Kč	
	125	Charita Česká Kamenice	70818134	7629312	domovy se zvláštním režimem	250 000,00 Kč	250 000,00 Kč	15 579 700,00 Kč	31 110,00 Kč	
	126	Charita Česká Kamenice	70818134	9869440	domovy se zvláštním režimem	250 000,00 Kč	250 000,00 Kč	11 185 800,00 Kč	15 350,00 Kč	
45	127	Charita Litoměřice	46769382	9011520	terénní programy	300 000,00 Kč	300 000,00 Kč	1 635 800,00 Kč	12 490,00 Kč	340 840,00 Kč
	128	Charita Litoměřice	46769382	2548478	noclehárny	300 000,00 Kč	300 000,00 Kč	1 260 000,00 Kč	6 840,00 Kč	
	129	Charita Litoměřice	46769382	5964684	nízkoprahová denní centra	300 000,00 Kč	300 000,00 Kč	1 430 600,00 Kč	12 870,00 Kč	
	130	Charita Litoměřice	46769382	2241142	azylové domy	300 000,00 Kč	300 000,00 Kč	7 903 600,00 Kč	30 130,00 Kč	
	131	Charita Litoměřice	46769382	3403190	pečovatelská služba	300 000,00 Kč	300 000,00 Kč	18 196 000,00 Kč	68 950,00 Kč	
	132	Charita Litoměřice	46769382	5624320	domovy se zvláštním režimem	300 000,00 Kč	300 000,00 Kč	26 000 000,00 Kč	52 930,00 Kč	
	133	Charita Litoměřice	46769382	1269156	denní stacionáře	300 000,00 Kč	300 000,00 Kč	2 430 000,00 Kč	7 560,00 Kč	
	134	Charita Litoměřice	46769382	2417772	odlehčovací služby P	300 000,00 Kč	300 000,00 Kč	3 065 000,00 Kč	7 890,00 Kč	
	135	Charita Litoměřice	46769382	6566711	domovy pro seniory	300 000,00 Kč	300 000,00 Kč	81 120 000,00 Kč	141 180,00 Kč	
46	136	Charita Lovosice	46770321	3189832	terénní programy	35 000,00 Kč	35 000,00 Kč	1 279 750,00 Kč	10 400,00 Kč	109 140,00 Kč
	137	Charita Lovosice	46770321	8464374	sociálně terapeutické dílny	55 000,00 Kč	55 000,00 Kč	2 265 350,00 Kč	23 040,00 Kč	
	138	Charita Lovosice	46770321	3209417	sociálně aktivizační služby pro rodiny s dětmi	60 000,00 Kč	60 000,00 Kč	2 455 300,00 Kč	19 660,00 Kč	
	139	Charita Lovosice	46770321	6081367	azylové domy	135 000,00 Kč	135 000,00 Kč	7 502 850,00 Kč	31 440,00 Kč	
	140	Charita Lovosice	46770321	6540812	nízkoprahová zařízení pro děti a mládež	60 000,00 Kč	60 000,00 Kč	2 429 700,00 Kč	24 600,00 Kč	
47	141	Charita Most	70828920	5370162	nízkoprahová zařízení pro děti a mládež	100 050,00 Kč	100 050,00 Kč	5 481 302,00 Kč	53 480,00 Kč	660 320,00 Kč
	142	Charita Most	70828920	8389381	terénní programy	86 000,00 Kč	86 000,00 Kč	3 483 000,00 Kč	31 220,00 Kč	
	143	Charita Most	70828920	7544686	terénní programy	30 050,00 Kč	30 050,00 Kč	1 549 197,00 Kč	12 490,00 Kč	
	144	Charita Most	70828920	5872914	terénní programy	42 350,00 Kč	42 350,00 Kč	3 541 345,00 Kč	31 220,00 Kč	
	145	Charita Most	70828920	9253322	terénní programy	100 000,00 Kč	100 000,00 Kč	3 346 000,00 Kč	31 220,00 Kč	
	146	Charita Most	70828920	4704201	nízkoprahová zařízení pro děti a mládež	90 000,00 Kč	90 000,00 Kč	4 552 000,00 Kč	42 790,00 Kč	
	147	Charita Most	70828920	3475445	odborné sociální poradenství	47 000,00 Kč	47 000,00 Kč	1 273 000,00 Kč	1 520,00 Kč	
	148	Charita Most	70828920	5361940	odborné sociální poradenství	70 000,00 Kč	70 000,00 Kč	2 229 000,00 Kč	2 740,00 Kč	
	149	Charita Most	70828920	2450357	sociálně aktivizační služby pro rodiny s dětmi	100 000,00 Kč	100 000,00 Kč	2 472 000,00 Kč	19 660,00 Kč	
	150	Charita Most	70828920	1158642	sociálně aktivizační služby pro rodiny s dětmi	40 050,00 Kč	40 050,00 Kč	2 414 799,00 Kč	19 660,00 Kč	
	151	Charita Most	70828920	3383589	sociálně aktivizační služby pro rodiny s dětmi	126 318,00 Kč	126 318,00 Kč	3 762 578,00 Kč	29 490,00 Kč	
	152	Charita Most	70828920	6776446	sociálně aktivizační služby pro rodiny s dětmi	90 000,00 Kč	90 000,00 Kč	4 741 000,00 Kč	39 330,00 Kč	
	153	Charita Most	70828920	5798742	pečovatelská služba	109 241,00 Kč	109 241,00 Kč	14 608 676,00 Kč	27 580,00 Kč	
	154	Charita Most	70828920	7323829	osobní asistence	49 655,00 Kč	49 655,00 Kč	3 485 323,00 Kč	9 940,00 Kč	
	155	Charita Most	70828920	8583484	odborné sociální poradenství	20 000,00 Kč	20 000,00 Kč	1 419 925,00 Kč	1 750,00 Kč	
	156	Charita Most	70828920	1826142	noclehárny	32 100,00 Kč	32 100,00 Kč	1 232 719,00 Kč	6 840,00 Kč	
	157	Charita Most	70828920	2570590	nízkoprahová zařízení pro děti a mládež	100 000,00 Kč	100 000,00 Kč	4 169 000,00 Kč	37 440,00 Kč	

	158	Charita Most	70828920	8190994	nízkoprahová denní centra	8 600,00 Kč	8 600,00 Kč	3 613 000,00 Kč	8 600,00 Kč	
	159	Charita Most	70828920	5778636	odborné sociální poradenství	22 300,00 Kč	22 300,00 Kč	1 658 245,00 Kč	1 820,00 Kč	
	160	Charita Most	70828920	8522670	sociální rehabilitace	37 950,00 Kč	37 950,00 Kč	2 539 895,00 Kč	24 330,00 Kč	
	161	Charita Most	70828920	3043143	sociálně aktivizační služby pro rodiny s dětmi	64 500,00 Kč	64 500,00 Kč	4 987 830,00 Kč	42 280,00 Kč	
	162	Charita Most	70828920	1012725	nízkoprahová zařízení pro děti a mládež	79 900,00 Kč	79 900,00 Kč	6 403 020,00 Kč	64 180,00 Kč	
	163	Charita Most	70828920	8217675	domy na půl cesty	80 000,00 Kč	80 000,00 Kč	1 813 067,00 Kč	6 770,00 Kč	
	164	Charita Most	70828920	6239239	azylové domy	133 210,00 Kč	133 210,00 Kč	8 155 148,00 Kč	39 300,00 Kč	
	165	Charita Most	70828920	5476963	azylové domy	100 050,00 Kč	100 050,00 Kč	7 628 321,00 Kč	35 370,00 Kč	
	166	Charita Most	70828920	5690901	azylové domy	100 050,00 Kč	100 050,00 Kč	8 030 313,00 Kč	39 300,00 Kč	
48	167	Charita Roudnice nad Labem	62769111	8281324	azylové domy	100 000,00 Kč	100 000,00 Kč	7 226 797,00 Kč	39 300,00 Kč	133 300,00 Kč
	168	Charita Roudnice nad Labem	62769111	4335678	nízkoprahová zařízení pro děti a mládež	100 000,00 Kč	100 000,00 Kč	4 292 463,00 Kč	53 480,00 Kč	
	169	Charita Roudnice nad Labem	62769111	1761469	pečovatelská služba	75 000,00 Kč	75 000,00 Kč	2 570 579,00 Kč	11 030,00 Kč	
	170	Charita Roudnice nad Labem	62769111	6392422	sociálně aktivizační služby pro rodiny s dětmi	75 000,00 Kč	75 000,00 Kč	2 624 080,00 Kč	29 490,00 Kč	
49	171	Charita Šluknov	73635502	3112502	sociálně aktivizační služby pro rodiny s dětmi	100 000,00 Kč	100 000,00 Kč	2 524 350,00 Kč	28 510,00 Kč	118 260,00 Kč
	172	Charita Šluknov	73635502	6661939	nízkoprahová zařízení pro děti a mládež	100 000,00 Kč	100 000,00 Kč	3 288 500,00 Kč	42 790,00 Kč	
	173	Charita Šluknov	73635502	8168410	nízkoprahová zařízení pro děti a mládež	100 000,00 Kč	100 000,00 Kč	3 519 200,00 Kč	46 960,00 Kč	
50	174	Charita Teplice v Čechách	70806837	7058897	odborné sociální poradenství	50 000,00 Kč	50 000,00 Kč	1 259 820,00 Kč	1 520,00 Kč	67 050,00 Kč
	175	Charita Teplice v Čechách	70806837	8489399	azylové domy	200 000,00 Kč	200 000,00 Kč	6 539 701,00 Kč	26 200,00 Kč	
	176	Charita Teplice v Čechách	70806837	5945195	sociálně aktivizační služby pro rodiny s dětmi	120 000,00 Kč	120 000,00 Kč	3 288 555,00 Kč	39 330,00 Kč	
51	177	Charita Ústí nad Labem	44225512	9832613	terénní programy	161 800,00 Kč	161 800,00 Kč	1 439 000,00 Kč	20 810,00 Kč	307 160,00 Kč
	178	Charita Ústí nad Labem	44225512	6631017	sociálně aktivizační služby pro rodiny s dětmi	299 038,00 Kč	299 038,00 Kč	1 570 060,00 Kč	19 660,00 Kč	
	179	Charita Ústí nad Labem	44225512	3831791	noclehárny	296 250,00 Kč	296 250,00 Kč	1 896 406,00 Kč	20 530,00 Kč	
	180	Charita Ústí nad Labem	44225512	9288131	nízkoprahová zařízení pro děti a mládež	259 500,00 Kč	259 500,00 Kč	1 426 000,00 Kč	16 040,00 Kč	
	181	Charita Ústí nad Labem	44225512	3125201	nízkoprahová zařízení pro děti a mládež	270 060,00 Kč	270 060,00 Kč	3 449 880,00 Kč	32 090,00 Kč	
	182	Charita Ústí nad Labem	44225512	2179469	domovy se zvláštním režimem	210 000,00 Kč	210 000,00 Kč	39 253 752,00 Kč	60 910,00 Kč	
	183	Charita Ústí nad Labem	44225512	3255982	sociálně aktivizační služby pro rodiny s dětmi	208 300,00 Kč	208 300,00 Kč	1 484 556,00 Kč	19 660,00 Kč	
	184	Charita Ústí nad Labem	44225512	2145028	nízkoprahová denní centra	144 000,00 Kč	144 000,00 Kč	3 394 200,00 Kč	44 100,00 Kč	
	185	Charita Ústí nad Labem	44225512	1001488	azylové domy	200 000,00 Kč	200 000,00 Kč	7 971 532,00 Kč	52 400,00 Kč	
	186	Charita Ústí nad Labem	44225512	3824401	azylové domy	250 000,00 Kč	250 000,00 Kč	9 070 740,00 Kč	20 960,00 Kč	
52	187	Charitní sdružení Děčín, z. s.	26590719	6511261	odborné sociální poradenství	300 000,00 Kč	300 000,00 Kč	4 756 800,00 Kč	6 550,00 Kč	106 840,00 Kč
	188	Charitní sdružení Děčín, z. s.	26590719	7674174	sociálně aktivizační služby pro rodiny s dětmi	300 000,00 Kč	300 000,00 Kč	8 424 720,00 Kč	100 290,00 Kč	
53	189	Chráněné bydlení Pastelky o.p.s.	22772511	2732328	chráněné bydlení	300 000,00 Kč	300 000,00 Kč	6 273 460,00 Kč	15 130,00 Kč	71 170,00 Kč
	190	Chráněné bydlení Pastelky o.p.s.	22772511	4181497	osobní asistence	300 000,00 Kč	300 000,00 Kč	7 352 934,00 Kč	23 350,00 Kč	
	191	Chráněné bydlení Pastelky o.p.s.	22772511	3532163	podpora samostatného bydlení	300 000,00 Kč	300 000,00 Kč	6 685 714,00 Kč	32 690,00 Kč	
54	192	Indigo Děčín, z.s.	68975244	9082399	nízkoprahová zařízení pro děti a mládež	300 000,00 Kč	300 000,00 Kč	3 841 059,00 Kč	52 410,00 Kč	99 240,00 Kč
	193	Indigo Děčín, z.s.	68975244	9308341	terénní programy	300 000,00 Kč	300 000,00 Kč	3 474 576,00 Kč	46 830,00 Kč	
55	194	JURTA, o.p.s.	63778718	1066948	sociální rehabilitace	210 000,00 Kč	210 000,00 Kč	4 729 435,00 Kč	60 840,00 Kč	176 330,00 Kč
	195	JURTA, o.p.s.	63778718	4715430	sociálně terapeutické dílny	270 000,00 Kč	270 000,00 Kč	6 495 025,00 Kč	86 400,00 Kč	
	196	JURTA, o.p.s.	63778718	5807228	chráněné bydlení	200 000,00 Kč	200 000,00 Kč	2 675 753,00 Kč	16 520,00 Kč	
	197	JURTA, o.p.s.	63778718	9100031	podpora samostatného bydlení	200 000,00 Kč	200 000,00 Kč	2 599 333,00 Kč	12 570,00 Kč	

56	198	K srdci klíč, o.p.s.	27000222	9763724	domy na půl cesty	150 000,00 Kč	150 000,00 Kč	2 862 400,00 Kč	13 540,00 Kč	94 920,00 Kč
	199	K srdci klíč, o.p.s.	27000222	6455949	noclehárny	100 000,00 Kč	100 000,00 Kč	2 461 000,00 Kč	13 690,00 Kč	
	200	K srdci klíč, o.p.s.	27000222	1499845	noclehárny	100 000,00 Kč	100 000,00 Kč	2 481 000,00 Kč	16 430,00 Kč	
	201	K srdci klíč, o.p.s.	27000222	7712870	nízkoprahová denní centra	100 000,00 Kč	100 000,00 Kč	3 457 000,00 Kč	51 260,00 Kč	
57	202	Kamarád - LORM, příspěvková organizace	00830437	2207393	týdenní stacionáře	100 000,00 Kč	100 000,00 Kč	4 969 301,00 Kč	16 440,00 Kč	141 790,00 Kč
	203	Kamarád - LORM, příspěvková organizace	00830437	7334865	sociálně terapeutické dílny	100 000,00 Kč	100 000,00 Kč	3 623 944,00 Kč	36 860,00 Kč	
	204	Kamarád - LORM, příspěvková organizace	00830437	2803757	podpora samostatného bydlení	100 000,00 Kč	100 000,00 Kč	2 391 000,00 Kč	12 070,00 Kč	
	205	Kamarád - LORM, příspěvková organizace	00830437	8570486	odlehčovací služby A/P	100 000,00 Kč	100 000,00 Kč	640 600,00 Kč	8 050,00 Kč	
	206	Kamarád - LORM, příspěvková organizace	00830437	1165395	chráněné bydlení	100 000,00 Kč	100 000,00 Kč	4 714 000,00 Kč	26 470,00 Kč	
	207	Kamarád - LORM, příspěvková organizace	00830437	3210011	domovy pro osoby se zdravotním postižením	100 000,00 Kč	100 000,00 Kč	15 013 000,00 Kč	34 340,00 Kč	
	208	Kamarád - LORM, příspěvková organizace	00830437	1372355	denní stacionáře	50 000,00 Kč	50 000,00 Kč	1 921 833,00 Kč	7 560,00 Kč	
58	209	Kleja, z.s.	01181491	9338405	terénní programy	40 000,00 Kč	40 000,00 Kč	1 942 479,00 Kč	20 810,00 Kč	20 810,00 Kč
59	210	Kostka Krásná Lípa, p.o.	75139090	5321665	osobní asistence	300 000,00 Kč	300 000,00 Kč	12 794 026,00 Kč	35 010,00 Kč	169 910,00 Kč
	211	Kostka Krásná Lípa, p.o.	75139090	6363165	nízkoprahová zařízení pro děti a mládež	200 000,00 Kč	200 000,00 Kč	7 493 682,00 Kč	69 530,00 Kč	
	212	Kostka Krásná Lípa, p.o.	75139090	3153600	sociálně aktivizační služby pro rodiny s dětmi	200 000,00 Kč	200 000,00 Kč	6 880 435,00 Kč	50 730,00 Kč	
	213	Kostka Krásná Lípa, p.o.	75139090	1928007	terénní programy	150 000,00 Kč	150 000,00 Kč	1 552 838,00 Kč	13 730,00 Kč	
	214	Kostka Krásná Lípa, p.o.	75139090	3827499	odborné sociální poradenství	150 000,00 Kč	150 000,00 Kč	913 450,00 Kč	910,00 Kč	
60	215	KRUH pomoci, o.p.s.	28747330	3492950	sociální rehabilitace	300 000,00 Kč	300 000,00 Kč	3 579 000,00 Kč	48 670,00 Kč	48 670,00 Kč
61	216	Křesťanské společenství Jonáš, z. s.	26648661	8061366	nízkoprahová denní centra	120 000,00 Kč	120 000,00 Kč	3 410 899,00 Kč	35 760,00 Kč	35 760,00 Kč
62	217	Květina, z. s.	27038645	6251794	sociálně aktivizační služby pro rodiny s dětmi	100 000,00 Kč	100 000,00 Kč	5 947 000,00 Kč	63 910,00 Kč	178 310,00 Kč
	218	Květina, z. s.	27038645	5829590	terénní programy	100 000,00 Kč	100 000,00 Kč	2 390 000,00 Kč	23 930,00 Kč	
	219	Květina, z. s.	27038645	3536223	nízkoprahová zařízení pro děti a mládež	100 000,00 Kč	100 000,00 Kč	3 826 000,00 Kč	42 790,00 Kč	
	220	Květina, z. s.	27038645	5464128	nízkoprahová denní centra	100 000,00 Kč	100 000,00 Kč	4 050 000,00 Kč	47 680,00 Kč	
63	221	Maltézská pomoc, o.p.s.	26708451	9905305	osobní asistence	300 000,00 Kč	300 000,00 Kč	6 917 500,00 Kč	27 110,00 Kč	27 110,00 Kč
64	222	Masopust, z.s.	26604205	1989766	sociální rehabilitace	95 000,00 Kč	95 000,00 Kč	2 635 796,00 Kč	36 500,00 Kč	76 820,00 Kč
	223	Masopust, z.s.	26604205	6538434	sociálně terapeutické dílny	95 000,00 Kč	95 000,00 Kč	3 000 839,00 Kč	40 320,00 Kč	
65	224	Městská knihovna Louny, příspěvková organizace	65108477	6963367	sociálně terapeutické dílny	100 000,00 Kč	100 000,00 Kč	2 870 000,00 Kč	34 560,00 Kč	34 560,00 Kč
66	225	Městská správa sociálních služeb Kadaň	65642481	9009774	pečovatelská služba	300 000,00 Kč	300 000,00 Kč	11 363 562,00 Kč	33 700,00 Kč	187 790,00 Kč
	226	Městská správa sociálních služeb Kadaň	65642481	8021779	domovy pro seniory	300 000,00 Kč	300 000,00 Kč	75 177 563,00 Kč	146 940,00 Kč	
	227	Městská správa sociálních služeb Kadaň	65642481	8756058	odlehčovací služby P	60 000,00 Kč	60 000,00 Kč	1 286 588,00 Kč	7 150,00 Kč	
67	228	Městská správa sociálních služeb Vejprty	46789863	6278016	domovy pro seniory	300 000,00 Kč	300 000,00 Kč	11 340 200,00 Kč	21 120,00 Kč	582 420,00 Kč
	229	Městská správa sociálních služeb Vejprty	46789863	7891821	domovy pro osoby se zdravotním postižením	300 000,00 Kč	300 000,00 Kč	70 280 500,00 Kč	241 220,00 Kč	
	230	Městská správa sociálních služeb Vejprty	46789863	9493656	domovy se zvláštním režimem	300 000,00 Kč	300 000,00 Kč	63 234 900,00 Kč	192 910,00 Kč	
	231	Městská správa sociálních služeb Vejprty	46789863	9926245	chráněné bydlení	300 000,00 Kč	300 000,00 Kč	11 321 000,00 Kč	127 170,00 Kč	
68	232	Městský ústav sociálních služeb Jirkov	46787682	7032621	domovy se zvláštním režimem	300 000,00 Kč	300 000,00 Kč	53 660 000,00 Kč	137 490,00 Kč	382 450,00 Kč
	233	Městský ústav sociálních služeb Jirkov	46787682	3890327	domovy pro seniory	300 000,00 Kč	300 000,00 Kč	54 131 000,00 Kč	106 530,00 Kč	
	234	Městský ústav sociálních služeb Jirkov	46787682	5655847	domovy pro osoby se zdravotním postižením	300 000,00 Kč	300 000,00 Kč	33 495 000,00 Kč	87 530,00 Kč	
	235	Městský ústav sociálních služeb Jirkov	46787682	1590533	odlehčovací služby P	300 000,00 Kč	300 000,00 Kč	20 786 000,00 Kč	50 900,00 Kč	
69	236	Most k naději, z.s.	63125137	4876605	telefonická krizová pomoc	290 000,00 Kč	290 000,00 Kč	4 844 550,00 Kč	51 810,00 Kč	64 260,00 Kč
	237	Most k naději, z.s.	63125137	9936300	krizová pomoc	160 000,00 Kč	160 000,00 Kč	1 199 630,00 Kč	12 450,00 Kč	
70	238	MOSŤÁČEK.CZ z.s.	26595575	7830493	sociálně aktivizační služby pro rodiny s dětmi	300 000,00 Kč	300 000,00 Kč	2 800 000,00 Kč	14 740,00 Kč	14 740,00 Kč

71	239	NADĚJE	00570931	4534118	terénní programy	100 000,00 Kč	100 000,00 Kč	2 032 500,00 Kč	20 810,00 Kč	997 150,00 Kč
	240	NADĚJE	00570931	6772756	odborné sociální poradenství	60 000,00 Kč	60 000,00 Kč	1 177 900,00 Kč	1 720,00 Kč	
	241	NADĚJE	00570931	4528359	terénní programy	230 000,00 Kč	230 000,00 Kč	4 767 400,00 Kč	46 830,00 Kč	
	242	NADĚJE	00570931	4166865	sociálně terapeutické dílny	140 000,00 Kč	140 000,00 Kč	3 058 600,00 Kč	34 560,00 Kč	
	243	NADĚJE	00570931	3072534	chráněné bydlení	184 000,00 Kč	184 000,00 Kč	5 538 650,00 Kč	28 170,00 Kč	
	244	NADĚJE	00570931	5625611	nízkoprahová denní centra	170 000,00 Kč	170 000,00 Kč	3 516 500,00 Kč	41 720,00 Kč	
	245	NADĚJE	00570931	2925439	noclehárny	132 000,00 Kč	132 000,00 Kč	2 461 000,00 Kč	13 690,00 Kč	
	246	NADĚJE	00570931	1256783	nízkoprahová zařízení pro děti a mládež	200 000,00 Kč	200 000,00 Kč	4 257 100,00 Kč	42 790,00 Kč	
	247	NADĚJE	00570931	9593299	sociálně aktivizační služby pro rodiny s dětmi	280 000,00 Kč	280 000,00 Kč	5 566 600,00 Kč	49 160,00 Kč	
	248	NADĚJE	00570931	9057704	odborné sociální poradenství	60 000,00 Kč	60 000,00 Kč	1 122 100,00 Kč	1 750,00 Kč	
	249	NADĚJE	00570931	7055199	chráněné bydlení	300 000,00 Kč	300 000,00 Kč	10 492 000,00 Kč	53 330,00 Kč	
	250	NADĚJE	00570931	5924567	krizová pomoc	16 000,00 Kč	16 000,00 Kč	375 150,00 Kč	3 480,00 Kč	
	251	NADĚJE	00570931	2503341	sociálně terapeutické dílny	194 000,00 Kč	194 000,00 Kč	4 377 000,00 Kč	44 930,00 Kč	
	252	NADĚJE	00570931	6087352	chráněné bydlení	296 000,00 Kč	296 000,00 Kč	8 620 700,00 Kč	37 740,00 Kč	
	253	NADĚJE	00570931	8870904	terénní programy	200 000,00 Kč	200 000,00 Kč	4 389 150,00 Kč	41 630,00 Kč	
	254	NADĚJE	00570931	6562208	nízkoprahová denní centra	168 000,00 Kč	168 000,00 Kč	3 883 000,00 Kč	47 080,00 Kč	
	255	NADĚJE	00570931	1074769	terénní programy	100 000,00 Kč	100 000,00 Kč	2 097 000,00 Kč	20 810,00 Kč	
	256	NADĚJE	00570931	2127231	odborné sociální poradenství	60 000,00 Kč	60 000,00 Kč	1 208 800,00 Kč	1 820,00 Kč	
	257	NADĚJE	00570931	1673951	nízkoprahová zařízení pro děti a mládež	240 000,00 Kč	240 000,00 Kč	4 617 700,00 Kč	53 480,00 Kč	
	258	NADĚJE	00570931	3778962	azylové domy	300 000,00 Kč	300 000,00 Kč	10 915 500,00 Kč	52 400,00 Kč	
	259	NADĚJE	00570931	4257675	azylové domy	300 000,00 Kč	300 000,00 Kč	11 546 500,00 Kč	58 960,00 Kč	
	260	NADĚJE	00570931	7116825	nízkoprahová denní centra	225 000,00 Kč	225 000,00 Kč	4 392 000,00 Kč	56 620,00 Kč	
	261	NADĚJE	00570931	8090360	noclehárny	102 000,00 Kč	102 000,00 Kč	2 429 200,00 Kč	13 690,00 Kč	
	262	NADĚJE	00570931	8149563	noclehárny	120 000,00 Kč	120 000,00 Kč	2 038 700,00 Kč	10 950,00 Kč	
	263	NADĚJE	00570931	9548965	sociální rehabilitace	280 000,00 Kč	280 000,00 Kč	6 279 300,00 Kč	73 010,00 Kč	
	264	NADĚJE	00570931	4526320	sociální rehabilitace	280 000,00 Kč	280 000,00 Kč	6 465 000,00 Kč	73 010,00 Kč	
	265	NADĚJE	00570931	4238324	sociální rehabilitace	280 000,00 Kč	280 000,00 Kč	6 616 000,00 Kč	73 010,00 Kč	
72	266	Oblastní spolek Českého červeného kříže Děčín	00426067	2794196	domovy se zvláštním režimem	300 000,00 Kč	300 000,00 Kč	13 311 429,00 Kč	22 320,00 Kč	46 830,00 Kč
	267	Oblastní spolek Českého červeného kříže Děčín	00426067	2740854	pečovatelská služba	300 000,00 Kč	300 000,00 Kč	6 684 956,00 Kč	24 510,00 Kč	
73	268	Oblastní spolek Českého červeného kříže Louny	00426113	5658772	azylové domy	100 000,00 Kč	100 000,00 Kč	6 161 500,00 Kč	36 680,00 Kč	65 500,00 Kč
	269	Oblastní spolek Českého červeného kříže Louny	00426113	1427288	azylové domy	100 000,00 Kč	100 000,00 Kč	5 145 500,00 Kč	28 820,00 Kč	
74	270	Obrnické centrum sociálních služeb, příspěvková organizace	21551413	2868960	sociálně aktivizační služby pro rodiny s dětmi	283 944,00 Kč	283 944,00 Kč	2 821 440,00 Kč	30 480,00 Kč	135 940,00 Kč
	271	Obrnické centrum sociálních služeb, příspěvková organizace	21551413	1991853	nízkoprahová zařízení pro děti a mládež	300 000,00 Kč	300 000,00 Kč	4 393 920,00 Kč	54 550,00 Kč	
	272	Obrnické centrum sociálních služeb, příspěvková organizace	21551413	8897392	terénní programy	142 700,00 Kč	142 700,00 Kč	1 443 000,00 Kč	26 020,00 Kč	
	273	Obrnické centrum sociálních služeb, příspěvková organizace	21551413	2597207	odborné sociální poradenství	193 618,00 Kč	193 618,00 Kč	1 913 180,00 Kč	2 430,00 Kč	
	274	Obrnické centrum sociálních služeb, příspěvková organizace	21551413	6782959	nízkoprahová zařízení pro děti a mládež	179 348,00 Kč	179 348,00 Kč	1 807 480,00 Kč	22 460,00 Kč	
75	275	OPORA	63154935	9223369	pečovatelská služba	150 000,00 Kč	150 000,00 Kč	21 810 680,00 Kč	41 980,00 Kč	106 810,00 Kč
	276	OPORA	63154935	4302274	pečovatelská služba	150 000,00 Kč	150 000,00 Kč	16 985 600,00 Kč	48 720,00 Kč	
	277	OPORA	63154935	8743040	odlehčovací služby T	150 000,00 Kč	150 000,00 Kč	2 203 000,00 Kč	7 770,00 Kč	
	278	OPORA	63154935	3964750	odlehčovací služby T	150 000,00 Kč	150 000,00 Kč	2 505 000,00 Kč	8 340,00 Kč	
76	279	Pečovatelská služba PAMPELIŠKA, z.ú.	17100488	2344278	pečovatelská služba	300 000,00 Kč	300 000,00 Kč	23 937 361,00 Kč	88 870,00 Kč	88 870,00 Kč

77	280	Pečovatelská služba v Ústí nad Labem, p.o.	44555385	5458864	pečovatelská služba	300 000,00 Kč	300 000,00 Kč	23 905 880,00 Kč	101 120,00 Kč	101 120,00 Kč
78	281	Poradna pro integraci, z. ú.	67362621	6917580	sociálně aktivizační služby pro rodiny s dětmi	297 968,00 Kč	297 968,00 Kč	5 119 070,00 Kč	44 240,00 Kč	53 080,00 Kč
	282	Poradna pro integraci, z. ú.	67362621	5373127	odborné sociální poradenství	297 968,00 Kč	297 968,00 Kč	6 989 358,00 Kč	8 840,00 Kč	
79	283	Poradna pro občanství/Občanská a lidská práva, z. s.	70100691	7406243	nízkoprahová zařízení pro děti a mládež	49 600,00 Kč	49 600,00 Kč	3 120 000,00 Kč	35 300,00 Kč	192 110,00 Kč
	284	Poradna pro občanství/Občanská a lidská práva, z. s.	70100691	2230344	terénní programy	83 140,00 Kč	83 140,00 Kč	6 605 988,00 Kč	74 940,00 Kč	
	285	Poradna pro občanství/Občanská a lidská práva, z. s.	70100691	9564563	terénní programy	40 250,00 Kč	40 250,00 Kč	2 144 924,00 Kč	22 890,00 Kč	
	286	Poradna pro občanství/Občanská a lidská práva, z. s.	70100691	3190373	sociálně aktivizační služby pro rodiny s dětmi	13 698,00 Kč	13 698,00 Kč	673 943,00 Kč	6 880,00 Kč	
	287	Poradna pro občanství/Občanská a lidská práva, z. s.	70100691	7212518	sociálně aktivizační služby pro rodiny s dětmi	45 000,00 Kč	45 000,00 Kč	3 250 674,00 Kč	35 390,00 Kč	
	288	Poradna pro občanství/Občanská a lidská práva, z. s.	70100691	7160480	sociálně aktivizační služby pro rodiny s dětmi	34 765,00 Kč	34 765,00 Kč	1 803 176,00 Kč	16 710,00 Kč	
80	289	Poradna pro rodinu a mezilidské vztahy, o.p.s.	26670763	4095789	odborné sociální poradenství	75 000,00 Kč	75 000,00 Kč	3 176 400,00 Kč	4 570,00 Kč	4 570,00 Kč
81	290	Prosapia, z. ú., společnost pro rodinu	69411239	9399765	nízkoprahová zařízení pro děti a mládež	200 000,00 Kč	200 000,00 Kč	4 244 454,00 Kč	53 480,00 Kč	77 330,00 Kč
	291	Prosapia, z. ú., společnost pro rodinu	69411239	4709041	pečovatelská služba	200 000,00 Kč	200 000,00 Kč	3 964 195,00 Kč	14 400,00 Kč	
	292	Prosapia, z. ú., společnost pro rodinu	69411239	5509784	odborné sociální poradenství	200 000,00 Kč	200 000,00 Kč	6 177 481,00 Kč	9 450,00 Kč	
82	293	Romano jasnica, spolek	68974922	9817183	sociálně aktivizační služby pro rodiny s dětmi	55 000,00 Kč	55 000,00 Kč	3 918 048,00 Kč	49 160,00 Kč	129 390,00 Kč
	294	Romano jasnica, spolek	68974922	1014491	nízkoprahová zařízení pro děti a mládež	45 000,00 Kč	45 000,00 Kč	2 702 368,00 Kč	42 790,00 Kč	
	295	Romano jasnica, spolek	68974922	6394439	nízkoprahová zařízení pro děti a mládež	45 000,00 Kč	45 000,00 Kč	2 521 368,00 Kč	37 440,00 Kč	
83	296	Salesiánské středisko Štěpána Trochty - dům dětí a mládeže	65607368	7425112	sociálně aktivizační služby pro rodiny s dětmi	50 000,00 Kč	50 000,00 Kč	1 520 000,00 Kč	19 660,00 Kč	33 560,00 Kč
	297	Salesiánské středisko Štěpána Trochty - dům dětí a mládeže	65607368	9772872	nízkoprahová zařízení pro děti a mládež	50 000,00 Kč	50 000,00 Kč	1 104 500,00 Kč	13 900,00 Kč	
84	298	Salesiánský klub mládeže, z. s. Rumburk-Jiříkov	62231294	3861378	nízkoprahová zařízení pro děti a mládež	300 000,00 Kč	300 000,00 Kč	2 600 000,00 Kč	29 410,00 Kč	29 410,00 Kč
85	299	SeneCura SeniorCentrum MOPT a.s.	24128325	6622118	domovy se zvláštním režimem	300 000,00 Kč	300 000,00 Kč	10 350 000,00 Kč	25 610,00 Kč	25 610,00 Kč
86	300	Sociální agentura, o.p.s.	26540495	4452113	sociální rehabilitace	300 000,00 Kč	300 000,00 Kč	2 222 304,00 Kč	20 800,00 Kč	26 660,00 Kč
	301	Sociální agentura, o.p.s.	26540495	6288509	odborné sociální poradenství	300 000,00 Kč	300 000,00 Kč	963 108,00 Kč	1 140,00 Kč	
	302	Sociální agentura, o.p.s.	26540495	8052393	odborné sociální poradenství	300 000,00 Kč	300 000,00 Kč	3 901 683,00 Kč	4 720,00 Kč	
87	303	Sociální služby Chomutov, příspěvková organizace	46789944	1049767	domovy pro seniory	300 000,00 Kč	300 000,00 Kč	88 893 000,00 Kč	176 860,00 Kč	312 720,00 Kč
	304	Sociální služby Chomutov, příspěvková organizace	46789944	8986384	domovy pro osoby se zdravotním postižením	300 000,00 Kč	300 000,00 Kč	23 372 000,00 Kč	53 810,00 Kč	
	305	Sociální služby Chomutov, příspěvková organizace	46789944	4810034	denní stacionáře	300 000,00 Kč	300 000,00 Kč	2 020 000,00 Kč	7 970,00 Kč	
	306	Sociální služby Chomutov, příspěvková organizace	46789944	7359147	pečovatelská služba	300 000,00 Kč	300 000,00 Kč	27 749 000,00 Kč	49 030,00 Kč	
	307	Sociální služby Chomutov, příspěvková organizace	46789944	6315827	odborné sociální poradenství	300 000,00 Kč	300 000,00 Kč	3 301 000,00 Kč	4 430,00 Kč	
	308	Sociální služby Chomutov, příspěvková organizace	46789944	4066440	denní stacionáře	300 000,00 Kč	300 000,00 Kč	4 780 000,00 Kč	20 620,00 Kč	
88	309	Sociální služby města Lovosice, příspěvková organizace	08183571	9512421	pečovatelská služba	65 000,00 Kč	65 000,00 Kč	9 484 564,00 Kč	24 970,00 Kč	24 970,00 Kč
89	310	Spirála, Ústecký kraj, z. s.	68954221	9381472	krizová pomoc	300 000,00 Kč	300 000,00 Kč	6 913 050,00 Kč	73 730,00 Kč	212 670,00 Kč
	311	Spirála, Ústecký kraj, z. s.	68954221	9736016	odborné sociální poradenství	86 500,00 Kč	86 500,00 Kč	616 500,00 Kč	1 060,00 Kč	
	312	Spirála, Ústecký kraj, z. s.	68954221	9031562	intervenční centra	300 000,00 Kč	300 000,00 Kč	7 049 810,00 Kč	79 820,00 Kč	
	313	Spirála, Ústecký kraj, z. s.	68954221	1901964	telefonická krizová pomoc	270 000,00 Kč	270 000,00 Kč	4 164 160,00 Kč	47 100,00 Kč	
	314	Spirála, Ústecký kraj, z. s.	68954221	9886524	krizová pomoc	190 000,00 Kč	190 000,00 Kč	953 300,00 Kč	10 960,00 Kč	
90	315	SPOLEČNÝ ŽIVOT	26613468	1348497	terénní programy	264 900,00 Kč	264 900,00 Kč	2 190 100,00 Kč	27 060,00 Kč	27 060,00 Kč
91	316	Spolek Domácí péče Valerie	11766891	3796317	odlehčovací služby T/P	300 000,00 Kč	300 000,00 Kč	4 456 550,00 Kč	2 580,00 Kč	2 580,00 Kč

92	317	Svaz neslyšících a nedoslýchavých osob v ČR, z.s.,Krajská organizace Ústeckého kraje, p.s.	70942412	7896718	tlumočnické služby	300 000,00 Kč	300 000,00 Kč	2 502 963,00 Kč	30 440,00 Kč	216 810,00 Kč
	318	Svaz neslyšících a nedoslýchavých osob v ČR, z.s.,Krajská organizace Ústeckého kraje, p.s.	70942412	8443953	tlumočnické služby	300 000,00 Kč	300 000,00 Kč	2 087 537,00 Kč	23 130,00 Kč	
	319	Svaz neslyšících a nedoslýchavých osob v ČR, z.s.,Krajská organizace Ústeckého kraje, p.s.	70942412	1475555	tlumočnické služby	300 000,00 Kč	300 000,00 Kč	3 010 716,00 Kč	34 090,00 Kč	
	320	Svaz neslyšících a nedoslýchavých osob v ČR, z.s.,Krajská organizace Ústeckého kraje, p.s.	70942412	5554461	odborné sociální poradenství	300 000,00 Kč	300 000,00 Kč	1 530 731,00 Kč	2 510,00 Kč	
	321	Svaz neslyšících a nedoslýchavých osob v ČR, z.s.,Krajská organizace Ústeckého kraje, p.s.	70942412	3454712	odborné sociální poradenství	300 000,00 Kč	300 000,00 Kč	2 021 186,00 Kč	2 970,00 Kč	
	322	Svaz neslyšících a nedoslýchavých osob v ČR, z.s.,Krajská organizace Ústeckého kraje, p.s.	70942412	5657843	odborné sociální poradenství	300 000,00 Kč	300 000,00 Kč	1 433 272,00 Kč	2 360,00 Kč	
	323	Svaz neslyšících a nedoslýchavých osob v ČR, z.s.,Krajská organizace Ústeckého kraje, p.s.	70942412	1179103	sociálně aktivizační služby pro seniory a osoby se zdravotním postižením	300 000,00 Kč	300 000,00 Kč	1 505 001,00 Kč	20 130,00 Kč	
	324	Svaz neslyšících a nedoslýchavých osob v ČR, z.s.,Krajská organizace Ústeckého kraje, p.s.	70942412	9118818	sociálně aktivizační služby pro seniory a osoby se zdravotním postižením	300 000,00 Kč	300 000,00 Kč	1 992 323,00 Kč	28 940,00 Kč	
	325	Svaz neslyšících a nedoslýchavých osob v ČR, z.s.,Krajská organizace Ústeckého kraje, p.s.	70942412	5922648	sociálně aktivizační služby pro seniory a osoby se zdravotním postižením	300 000,00 Kč	300 000,00 Kč	2 508 667,00 Kč	32 710,00 Kč	
	326	Svaz neslyšících a nedoslýchavých osob v ČR, z.s.,Krajská organizace Ústeckého kraje, p.s.	70942412	7902701	sociálně aktivizační služby pro seniory a osoby se zdravotním postižením	300 000,00 Kč	300 000,00 Kč	1 011 442,00 Kč	17 610,00 Kč	
	327	Svaz neslyšících a nedoslýchavých osob v ČR, z.s.,Krajská organizace Ústeckého kraje, p.s.	70942412	7160060	tlumočnické služby	300 000,00 Kč	300 000,00 Kč	1 913 508,00 Kč	21 920,00 Kč	
93	328	Světlo Kadaň z.s.	65650701	4830342	terénní programy	167 101,00 Kč	167 101,00 Kč	4 111 646,00 Kč	31 220,00 Kč	349 830,00 Kč
	329	Světlo Kadaň z.s.	65650701	9813289	sociálně aktivizační služby pro rodiny s dětmi	204 431,00 Kč	204 431,00 Kč	5 767 951,00 Kč	44 240,00 Kč	
	330	Světlo Kadaň z.s.	65650701	6987486	nízkoprahová zařízení pro děti a mládež	201 330,00 Kč	201 330,00 Kč	3 528 667,00 Kč	34 230,00 Kč	
	331	Světlo Kadaň z.s.	65650701	6268396	nízkoprahová zařízení pro děti a mládež	201 330,00 Kč	201 330,00 Kč	3 474 134,00 Kč	32 620,00 Kč	
	332	Světlo Kadaň z.s.	65650701	5486070	nízkoprahová zařízení pro děti a mládež	268 440,00 Kč	268 440,00 Kč	5 290 759,00 Kč	55 620,00 Kč	
	333	Světlo Kadaň z.s.	65650701	4617622	nízkoprahová zařízení pro děti a mládež	268 440,00 Kč	268 440,00 Kč	6 143 675,00 Kč	66 320,00 Kč	
	334	Světlo Kadaň z.s.	65650701	4903149	nízkoprahová zařízení pro děti a mládež	268 440,00 Kč	268 440,00 Kč	6 143 675,00 Kč	85 580,00 Kč	
94	335	Šance Lovosice, z.s.	70809828	1806649	pečovatelská služba	40 000,00 Kč	40 000,00 Kč	2 262 680,00 Kč	12 520,00 Kč	37 790,00 Kč
	336	Šance Lovosice, z.s.	70809828	7363041	sociálně terapeutické dílny	35 000,00 Kč	35 000,00 Kč	954 508,00 Kč	11 520,00 Kč	
	337	Šance Lovosice, z.s.	70809828	5093498	denní stacionáře	45 000,00 Kč	45 000,00 Kč	3 097 702,00 Kč	13 750,00 Kč	
95	338	TILIA Kadaň, z.s.	22723030	6958943	sociálně aktivizační služby pro rodiny s dětmi	80 000,00 Kč	80 000,00 Kč	4 944 264,00 Kč	63 910,00 Kč	63 910,00 Kč
97	340	Valerie-Homecare, s.r.o.	06479600	9489149	domovy pro seniory	300 000,00 Kč	300 000,00 Kč	16 269 376,00 Kč	17 450,00 Kč	17 450,00 Kč
98	341	Vavřinec, z. s.	01539353	1351398	azylové domy	300 000,00 Kč	300 000,00 Kč	6 705 130,00 Kč	36 680,00 Kč	36 680,00 Kč
100	344	YMCA Ústí nad Labem	26533839	7155895	nízkoprahová zařízení pro děti a mládež	300 000,00 Kč	300 000,00 Kč	1 692 236,00 Kč	16 040,00 Kč	16 040,00 Kč

Část B

Číslo žádosti	Název	IČO	ID	Služba	Kapacita	Úvazky	Další odborní pracovníci	Celkové náklady služby	Požadavek na dotaci	Návrh dotace	Celkem za organizaci část A + část B
9	Asociace pracovní rehabilitace ČR z.s.	26569558	9911998	odborné sociální poradenství	2	3,5	2,75	4 083 743,00 Kč	500 000,00 Kč	500 000,00 Kč	537 740,00 Kč
80	Poradna pro rodinu a mezilidské vztahy, o.p.s.	26670763	4095789	odborné sociální poradenství	2	3	1,3	3 176 400,00 Kč	500 000,00 Kč	500 000,00 Kč	504 570,00 Kč
101	Programy občanské pomoci a sociální intervence, z. s.	69898588	2702489	odborné sociální poradenství	2	1,83	0,75	2 516 400,00 Kč	360 000,00 Kč	360 000,00 Kč	Pouze část B
89	Spirála, Ústecký kraj, z. s.	68954221	9736016	odborné sociální poradenství	1	0,7	0,2	100 000,00 Kč	70 000,00 Kč	70 000,00 Kč	282 670,00 Kč
Celkem								9 876 543,00 Kč	1 430 000,00 Kč	1 430 000,00 Kč	

Příloha č. 8

HODNOCENÍ ŽÁDOSTÍ O DOTACI V PROGRAMU "PODPORA ÚSTECKÉHO KRAJE NA SOCIÁLNÍ SLUŽBY 2025 - malý dotační program" - nepodpořené žádosti

Číslo žádosti		Název poskytovatele	IČ	ID služby	druh služby	Požadavek na dotaci	Uznatelný požadavek na dotaci	Celkové náklady služby	Návrh dotace na službu v r. 2025	Celkem za organizaci
10	25	Asociace vozíčkářů a zdravotně i ment. post. v ČR-zapsaný sp	14866391	2234056	odborné sociální poradenství	300 000,00 Kč	300 000,00 Kč	2 654 343,00 Kč	0,00 Kč	0,00 Kč
99	342	Vážka na niti z. s.	17415781	4423658	sociálně aktivizační služby pro rodiny s dětmi	300 000,00 Kč	300 000,00 Kč	3 312 394,00 Kč	0,00 Kč	0,00 Kč
	343	Vážka na niti z. s.	17415781	7859829	nízkoprahová zařízení pro děti a mládež	300 000,00 Kč	300 000,00 Kč	2 191 147,00 Kč	0,00 Kč	
Celkem								8 157 884,00 Kč	0,00 Kč	0,00 Kč

Vyhodnocení žádostí o dotace v programu "PODPORA ÚSTECKÉHO KRAJE NA SOCIÁLNÍ SLUŽBY PROTIDROGOVÉ POLITIKY 2025"
A) OKRUH PODPORY - regionální služby - 6 mi. Kč

	Žadatel						138 425 557	17 452 898		5 999 840	5 999 840
	Žadatel	**IČ**	**Sídlo žadatele**	**Identifikátor**	**Druh služby**	**Název služby**	**Celkové náklady služby v roce 2025**	**Požadavek na dotaci na službu v roce 2025**	**Podíl požadavku na celkových nákladech**	**Návrh dotace v roce 2025**	**CELKEM ZA ORGANIZACI**
1.1	Centrum sociálních služeb Děčín, příspěvková organizace	71235868	28.října 1155/2, 405 02 Děčín 1	6849315	služby následné péče	Děčínské doléčovací centrum - služby následné péče	4 774 122	300 000	6,28%	**187 500**	
1.2	Centrum sociálních služeb Děčín, příspěvková organizace	71235868		7461655	kontaktní centra	Kontaktní a poradenské centrum pro drogově závislé	3 622 638	300 000	8,28%	**151 960**	
1.3	Centrum sociálních služeb Děčín, příspěvková organizace	71235868		9695946	terénní programy	Kontaktní a poradenské centrum pro drogově závislé - terénní programy	3 745 991	300 000	8,01%	**244 680**	**602 160**
1.4	Centrum sociálních služeb Děčín, příspěvková organizace	71235868		7392909	odborné sociální poradenství	Děčínské doléčovací centrum - odborné sociální poradenství	485 386	300 000	61,81%	**18 020**	
2.1	DRUG - OUT Klub, z.s.	44554559	Velká Hradební 13/47, 400 01 Ústí nad Labem	4677905	kontaktní centra	Kontaktní centrum pro drogově závislé	7 950 000	1 436 000	18,06%	**249 830**	
2.2	DRUG - OUT Klub, z.s.	44554559		7108907	terénní programy	Terénní program	7 407 000	1 270 000	17,15%	**291 040**	
2.3	DRUG - OUT Klub, z.s.	44554559		1953437	terénní programy	Terénní program Postoloprty	2 000 000	600 000	30,00%	**68 510**	
2.4	DRUG - OUT Klub, z.s.	44554559		5587211	odborné sociální poradenství	Ambulantní adiktologické služby	10 811 000	2 190 000	20,26%	**517 700**	**1 492 810**
2.5	DRUG - OUT Klub, z.s.	44554559		5469361	odborné sociální poradenství	Centrum duševního zdraví pro adiktologické klienty Varnsdorf	4 802 000	1 911 000	39,80%	**172 560**	

Vyhodnocení žádostí o dotace v programu "PODPORA ÚSTECKÉHO KRAJE NA SOCIÁLNÍ SLUŽBY PROTIDROGOVÉ POLITIKY 2025"
A) OKRUH PODPORY - regionální služby - 6 mi. Kč

	Žadatel						138 425 557	17 452 898		5 999 840	5 999 840
	Žadatel	**IČ**	**Sídlo žadatele**	**Identifikátor**	**Druh služby**	**Název služby**	**Celkové náklady služby v roce 2025**	**Požadavek na dotaci na službu v roce 2025**	**Podíl požadavku na celkových nákladech**	**Návrh dotace v roce 2025**	**CELKEM ZA ORGANIZACI**
2.6	DRUG - OUT Klub, z.s.	44554559		9258026	odborné sociální poradenství	Krajská adiktologická ambilance a poradna pro děti a dorost	5 300 000	1 686 000	31,81%	**193 170**	
3.1	Most k naději, z.s.	63125137	Petra Jilemnického 1929, 43401 Most	8582685	kontaktní centra	K-centrum Most	6 600 130	500 000	7,58%	**300 830**	**1 389 080**
3.2	Most k naději, z.s.	63125137		4741952	terénní programy	Terénní program pro okres Most, Teplice a Louny	10 946 230	500 000	4,57%	**500 000**	
3.3	Most k naději, z.s.	63125137		1916764	služby následné péče	Centrum pro rodinu a následnou péči	941 785	150 000	15,93%	**39 660**	
3.4	Most k naději, z.s.	63125137		6384214	odborné sociální poradenství	Protidrogové programy v penitenciárních zařízeních	3 473 760	400 000	11,51%	**190 590**	
3.5	Most k naději, z.s.	63125137		4417327	kontaktní centra	K-centrum Žatec	5 201 820	500 000	9,61%	**230 770**	
3.6	Most k naději, z.s.	63125137		7660838	odborné sociální poradenství	Sociální protidrogová poradna	2 518 060	400 000	15,89%	**127 230**	
4.1	Oblastní spolek ČČK Litoměřice	426105	Tylova 1239/16, 412 01 Litoměřice - Předměstí	2467540	kontaktní centra	Kontaktní centrum Litoměřice	3 535 500	221 000	6,25%	**193 680**	**309 060**
4.2	Oblastní spolek ČČK Litoměřice	426105		2997661	terénní programy	Terénní program Litoměřicka	1 951 200	201 000	10,30%	**115 380**	
5.1	Světlo Kadaň, z.s.	65650701	Husova 1325, 432 01 Kadaň	1348958	kontaktní centra	K-centrum Chomutov	6 473 309	445 334	6,88%	**231 800**	

Vyhodnocení žádostí o dotace v programu "PODPORA ÚSTECKÉHO KRAJE NA SOCIÁLNÍ SLUŽBY PROTIDROGOVÉ POLITIKY 2025"
A) OKRUH PODPORY - regionální služby - 6 mi. Kč

	Žadatel						138 425 557	17 452 898		5 999 840	5 999 840
	Žadatel	**IČ**	**Sídlo žadatele**	**Identifikátor**	**Druh služby**	**Název služby**	**Celkové náklady služby v roce 2025**	**Požadavek na dotaci na službu v roce 2025**	**Podíl požadavku na celkových nákladech**	**Návrh dotace v roce 2025**	**CELKEM ZA ORGANIZACI**
5.2	Světlo Kadaň, z.s.	65650701		6964061	odborné sociální poradenství	Poradna Světlo	4 669 890	415 406	8,90%	**185 440**	**1 133 240**
5.3	Světlo Kadaň, z.s.	65650701		9046179	kontaktní centra	K - centrum Kadaň	4 119 710	420 379	10,20%	**154 530**	
5.4	Světlo Kadaň, z.s.	65650701		5425697	terénní programy	Terénní program Kadaňsko	6 513 746	424 687	6,52%	**319 370**	
5.5	Světlo Kadaň, z.s.	65650701		6042330	terénní programy	Terénní program Chomutovsko	5 745 097	441 598	7,69%	**242 100**	
6.1	WHITE LIGHT I., z.ú.	64676803	Pražská 166/47, 400 01 Ústí nad Labem - Vaňov	6427324	kontaktní centra	Kontaktní a poradenské centrum WHITE LIGHT I. Teplice	7 774 279	556 000	7,15%	**308 040**	**1 073 490**
6.2	WHITE LIGHT I., z.ú.	64676803		9535462	terénní programy	Terénní program WHITE LIGHT I. Teplicko	4 231 306	563 688	13,32%	**180 800**	
6.3	WHITE LIGHT I., z.ú.	64676803		9185704	kontaktní centra	Kontaktní a poradenské centrum WHITE LIGHT I. Rumburk	3 120 053	350 611	11,24%	**131 350**	
6.4	WHITE LIGHT I., z.ú.	64676803		9684988	terénní programy	Terénní program WHITE LIGHT I. Šluknovsko	3 525 275	361 533	10,26%	**198 320**	
6.6	WHITE LIGHT I., z.ú.	64676803		7975725	odborné sociální poradenství	Centrum ambulantní léčby a poradenství WHITE LIGHT I.	6 186 270	308 662	4,99%	**254 980**	

Vyhodnocení žádostí o dotace v programu "PODPORA ÚSTECKÉHO KRAJE NA SOCIÁLNÍ SLUŽBY PROTIDROGOVÉ POLITIKY 2025"
B) OKRUH PODPORY - nadregionální služby - 1,5 mi. Kč

	Žadatel						17 161 669	1 500 000		1 500 000	1 500 000
	Žadatel	IČ	Sídlo žadatele	Identifikátor	Druh služby	Název služby	Celkové náklady služby v roce 2025	Požadavek na dotaci na službu v roce 2025	Podíl požadavku na celkových nákladech	Návrh dotace v roce 2025	CELKEM ZA ORGANIZACI
6.5	WHITE LIGHT I., z.ú.	64676803	Pražská 166/47, 400 01 Ústí nad Labem - Vaňov	5299489	služby následné péče	Centrum následné péče WHITE LIGHT I.	3 306 082	300 000	9,07%	**300 000**	**1 500 000**
6.7	WHITE LIGHT I., z.ú.	64676803		7968327	terapeutické komunity	Terapeutická komunita WHITE LIGHT I.	13 855 587	1 200 000	8,66%	**1 200 000**	

Příloha č. 1

Ústecký kraj

na základě usnesení Zastupitelstva Ústeckého kraje č. XXX/XXZ/20XX
ze dne … , dle ustanovení § 10c zákona č. 250/2000 Sb., o rozpočtových pravidlech územních rozpočtů, ve znění pozdějších předpisů,

vyhlašuje

DOTAČNÍ PROGRAM

Název dotačního programu:	***„Podpora Ústeckého kraje na aktivity a programy v sociální oblasti, které nejsou základními činnostmi/druhy sociálních služeb pro rok 2025“***		
Oblast a zdroje podpory:	*Oblast podpory A – **Podpora rozvoje prorodinných aktivit*** *Oblast podpory B – **Podpora rozvoje aktivit pro osoby se zdravotním postižením a seniory*** *Oblast podpory C – **Podpora rozvoje dobrovolnictví*** *Oblast podpory D – **Podpora potravinových a materiálních bank působících na území Ústeckého kraje*** *Oblast podpory E – **Podpora sociálního podnikání*** *Dotace na prorodinné aktivity, podporu a propagaci aktivit a projektů na území Ústeckého kraje a podporu podnikání z rozpočtu Ústeckého kraje – Fond podpor Ústeckého kraje.*		
Okruh způsobilých žadatelů/příjemců:	*Obec a příspěvkové organizace zřízená obcí v územním obvodu kraje.* *Právnická nebo fyzická osoba, působící na území kraje, tzn., že nemusí mít sídlo na území kraje, ale akce či projekt v kraji realizuje, s výjimkou právnických osob, zřizovaných Českou republikou nebo krajem, která je přímo odpovědná za přípravu a realizaci projektu a nepůsobí jako prostředník.*		
Účel a cíl dotace:	*Program je určen na podporu aktivit a programů, které nejsou definovány v zákoně č. 108/2006 Sb., o sociálních službách, ve znění pozdějších předpisů, jako druhy sociálních služeb, ale které sociální služby poskytované podle tohoto zákona na území Ústeckého kraje doplňují, rozšiřují a navazují na ně.* *Podporovány budou projekty, které se zaměřují na naplňování individuálních potřeb osob, podporují zapojení těchto osob do místní komunity, vč. podpory procesu jejich sociálního začleňování. Cílem je prostřednictvím těchto aktivit umožnit osobám zapojit se do běžného života a zmírnit dopady sociálního vyloučení.*		
Forma dotace:	~~*investiční*~~	*Neinvestiční* *Oblast podpory A-D*	*kombinace* *Oblast podpory E*
Výše dotace:	*Oblast podpory A minimálně 10 000 Kč*	*Oblast podpory A maximálně 60 000 Kč* *Oblast podpory B*	

	Oblast podpory B minimálně 10 000 Kč *Oblast podpory C minimálně 10 000 Kč* *Oblast podpory D minimálně 10 000 Kč* *Oblast podpory E minimálně 10 000 Kč*	*maximálně 1 000 000 Kč* *Oblast podpory C maximálně 150 000 Kč* *Oblast podpory D maximálně 500 000 Kč* *Oblast podpory E maximálně 200 000 Kč*
Spoluúčast příjemce:	*Oblast podpory A-D – 30 % celkových uznatelných nákladů projektu.* *Oblast podpory E – spoluúčast se nepožaduje.*	
Období (termín) realizace projektu:	*01.01.2025 – 31.12.2025*	
Varianta dotace:	*ex ante (před realizací)*	~~*ex post (po realizaci)*~~
Lhůta pro podávání žádostí:	*od 16.01.2025 nejpozději do 31.01.2025 vč.*	
Změny v projektu:	*ANO*	~~*NE*~~
Udržitelnost projektu:	~~*ANO*~~	*NE*
Kontaktní osoby:	*Oblast podpory A* - *Mgr. Milena Matoušková, matouskova.m@kr-ustecky.cz, tel.: 475 657 922* *Oblast podpory B* - *Mgr. Milena Matoušková, matouskova.m@kr-ustecky.cz, tel.: 475 657 922* *Oblast podpory C* - *Mgr. Michaela Dvořáková,* - *dvorakova.m@kr-ustecky.cz, tel.: 475 657 852* *Oblast podpory D* - *Bc. Denisa Kotenová, kotenova.d@kr-ustecky.cz, tel.: 475 657 619* *Oblast podpory E* - *Bc. Věra Běhounková, behounkova.v@kr-ustecky.cz, tel.: 475 657 496*	

I. Název dotačního programu, den zveřejnění

„Podpora Ústeckého kraje na aktivity a programy v sociální oblasti, které nejsou základními činnostmi/druhy sociálních služeb pro rok 2025“

Oblast podpory A – Podpora rozvoje prorodinných aktivit
Oblast podpory B – Podpora rozvoje aktivit pro osoby se zdravotním postižením a seniory
Oblast podpory C – Podpora rozvoje dobrovolnictví
Oblast podpory D – Podpora rozvoje potravinových a materiálních bank působících na území Ústeckého kraje

Oblast podpory E – Podpora sociálního podnikání

Dotační program zveřejněn dne 16.12.2024

II. Specifikace dotačního programu dle konkrétní oblasti podpory

1) Vyhlašovatelem programu a poskytovatelem dotace je Ústecký kraj, Velká Hradební 3118/48, Ústí nad Labem, IČ: 70892156.

2) Dotace je poskytována z Fondu podpor Ústeckého kraje v oblasti podpory prorodinných aktivit, podpory a propagaci aktivit a projektů na území Ústeckého kraje a podporu podnikání definované v čl. 4 odst. 1 Zásad Fondu podpor Ústeckého kraje.

3) Administrátorem programu je odbor sociálních věcí Krajského úřadu Ústeckého kraje, oddělení plánování a rozvoje sociálních služeb.

III. Účel finanční podpory (dotace) a důvody podpory stanoveného účelu

Program je určen na podporu aktivit a programů, které nejsou definovány v zákoně č. 108/2006 Sb., o sociálních službách, ve znění pozdějších předpisů, jako druhy sociálních služeb, ale které sociální služby poskytované podle tohoto zákona na území Ústeckého kraje doplňují, rozšiřují a navazují na ně.

Podporovány budou projekty, které se zaměřují na naplňování individuálních potřeb osob, podporují zapojení těchto osob do místní komunity, vč. podpory procesu jejich sociálního začleňování. Cílem je prostřednictvím těchto aktivit umožnit osobám zapojit se do běžného života a zmírnit dopady sociálního vyloučení.

Oblast podpory A – Podpora prorodinných aktivit

Aktivity zaměřené na podporu rodiny tj.:

a) osvětové – vzdělávací programy pro rodiny za účelem podpory její stability (např. kurzy partnerství, kurzy rodičovství apod.),
b) celoroční* volnočasové aktivity pro děti předškolního věku a jejich rodiče za účelem prevence sociálního vyloučení z důvodu dlouhodobé péče o ně (zejména podpora činností mateřských, rodinných a komunitních center),
c) celoroční* aktivity na podporu mezigeneračního soužití,
d) podpůrné aktivity/poradenství pro nově vznikající či stávající mateřská a rodinná centra související s provozováním jejich základních činností,
e) podpora kampaňových aktivit na propagaci náhradní rodinné péče – podpora pěstounské péče v oblasti osvěty a vyhledávání nových pěstounů – jednorázové a celoroční aktivity organizací, které prokazatelně spolupracují s Ústeckým krajem v rámci Pracovní skupiny pro propagaci pěstounské péče Ústeckého kraje**,
f) podpora mladých dospělých opouštějících náhradní péči (institucionální nebo náhradní rodinnou péči) – programy pro mladé dospělé vedoucí k úspěšnému zapojení do samostatného života (doprovázení mladých dospělých) – celoroční aktivity.

*Za celoroční aktivitu je považována ta, která probíhá minimálně 1x za měsíc v průběhu celého kalendářního roku.

**Aktivity musí být součástí celoročního plánu žadatele a být součástí Plánu propagace pěstounské péče Ústeckého kraje pro daný kalendářní rok a schválený Pracovní skupinou pro propagaci pěstounské péče Ústeckého kraje.

Oblast podpory B – Podpora aktivit pro osoby se zdravotním postižením a seniory

Podpora činnosti a provozu organizací a aktivit, které napomáhají a podporují další možnosti a příležitosti sociálního začleňování a integrace osob, a to zejména celoroční aktivity dlouhodobého charakteru. Podporovány budou aktivity zaměřené na aktivní život seniorů, mezigenerační aktivity a aktivity zaměřené na

podporu činnosti organizací sdružujících zdravotně postižené, seniory a chronicky nemocné občany, případně krajské organizace s celoroční působností a pořádající aktivity pro danou cílovou skupinu.

Podporovány budou provozní náklady a náklady na realizaci aktivit tohoto typu:

a) volnočasové, vzdělávací a osvětové aktivity s dlouhodobým charakterem, které mohou být vytvořené i samotnými členy těchto organizací (např. aktivity klubu důchodců, pacientské organizace aj.) s cílem podpory sociálních kontaktů těchto osob a předcházení jejich sociální izolaci,
b) jednorázové aktivity konané v rámci celoroční činnosti organizace (výstavy, sportovní hry apod.),
c) edukační a informační činnosti v oblasti vyrovnávání příležitostí pro osoby se zdravotním postižením a seniory, pořádání odborných konferencí, seminářů (např. na téma zdraví, zdravý životní styl, poskytování první pomoci),
d) podpora krátkodobých volnočasových činností pro osoby se zdravotním postižení a seniory (např. terapeutické pobytové tábory),
e) aktivity vedoucí k podpoře a integraci osob se zdravotním postižením v přirozeném prostředí, včetně služeb usnadňujících fungování v běžné společnosti.
f) rekondiční pobyty pro osoby se zdravotním postižením a seniory – pouze podpora vázaná na účastníky pobytu – příspěvek na dopravu a pobyt za osoby pobírající příspěvek na péči od II. stupně a výše.

Oblast podpory C – Podpora rozvoje dobrovolnictví

Oblast podpory reaguje na nedostatek finančních prostředků na profesionálního koordinátora, který zajišťuje získávání dobrovolníků, jejich zaškolování, vysílání, administraci apod. Dotace bude poskytnuta na úhradu neinvestičních nákladů spojených s provozem dobrovolnického centra.

Oblast podpory D – Podpora potravinových a materiálních bank působících v Ústeckém kraji

V rámci oblasti budou podporovány náklady související s:

a) distribucí potravinové pomoci – oprávněnými příjemci darovaných potravin ve smyslu § 11 odst. 2 a 3 zákona č. 110/1997 Sb., o potravinách a tabákových výrobcích a o změně a doplnění některých souvisejících zákonů, ve znění pozdějších předpisů („dále jen oprávnění příjemci"),
b) distribucí materiální pomoci – podporovány budou pouze organizace, které jsou
    - aktivními distributory materiální pomoci minimálně 3 roky před podáním žádosti o podporu,
    - zapojené do distribuce materiální pomoci, která je určená domácnostem v sociální či finanční krizi. Jedná se o zdarma poskytnuté vybavení domácností např. nábytkem (stoly, židle, skříně, postele vč. matrací, dětské postýlky apod.) nebo jiným zařízením (nádobí, kuchyňské vybavení, spotřebiče, kočárky, kárky apod.), a to nárokem ve výši vyplacení 100 % svého požadavku v případě, že jsou členy, anebo mají zažádáno o členství ve Federaci nábytkových bank a reuse center. V obou případech žadatelé prokáží své zapojení do Federace nábytkových bank a reuse center potvrzením, které bude Federací vydáno. Pokud žadatel podporuje osoby v sociální nouzi materiální pomocí, ale svými činnostmi nenaplňuje Chartu nábytkových bank a reuse center, tedy není členem Federace nábytkových bank a reuse center, má nárok na vyplacení 80 % svého požadavku. V případě převisu žádostí budou všechny žádosti poměrově kráceny.

Oblast podpory E – Podpora sociálního podnikání

Oblast podpory je zaměřena na vznik nových plnohodnotných sociálních podniků založených na principech sociálního podnikání (Podporované aktivity Typu N) a zároveň bude podporovat stávající sociální podniky v jejich rozvoji a profilaci (Podporované aktivity Typu S).

a) Podporované aktivity Typ N – vznik nového sociálního podniku:

Projekt musí být zaměřen vždy nejméně na jednu z níže uvedených aktivit. Kombinace aktivit je možná.

- Pořízení právních, poradenských a vzdělávacích služeb potřebných k založení
- sociálního podniku.
- Vznik byznys plánu a strategických dokumentů.

- Náklady na nákup dotačního managementu. Podmíněno podáním žádosti o dotaci z EU, případné žádosti o získání zvýhodněného úvěru z bankovního sektoru. Dokladem je zpráva o splnění formálních náležitostí žádosti o dotaci (případně zvýhodněného úvěru) přiložená k vyúčtování dotace.
- Krytí povinného 15 % podílu spolufinancování u jiných projektů (např. financovaných ze zdrojů EU), max. do výše 200 tis. Kč, za předpokladu, že nebude duplicitně financován z jiných prostředků.
- Pořízení neinvestičního a investičního majetku sloužícího k založení a nastartování sociálního podniku ve vztahu k zaměstnancům z cílových skupin (např. úprava pracovního místa, nákup specifických pracovních pomůcek a nástrojů apod.).

b) Podporované aktivity Typ S – rozvoj stávajícího sociálního podniku:

Projekt musí být zaměřen vždy nejméně na jednu z níže uvedených aktivit. Kombinace aktivit je možná.

- Rozvojové a vzdělávací aktivity pro zaměstnance sociálních podniků směřující k zavádění integračních, sociálních či environmentálních společenských produktů sociálních podniků.
- Vznik obchodní strategie, byznys plánu pro následný rozvoj sociálního podniku.
- Náklady na nákup dotačního managementu. Podmíněno podáním žádosti o dotaci z EU, případné žádosti o získání zvýhodněného úvěru z bankovního sektoru. Dokladem je zpráva o splnění formálních náležitostí žádosti o dotaci (případně zvýhodněného úvěru) přiložená k vyúčtování dotace.
- Krytí povinného 15 % podílu spolufinancování u jiných projektů (např. financovaných ze zdrojů EU), max. do výše 200 tis. Kč, za předpokladu, že nebude duplicitně financováno z jiných prostředků.
- Pořízení neinvestičního a investičního majetku sloužícího k rozvoji sociálního podniku v souvislosti s rozvojem zaměstnanců a využívaných technologií.
- Marketing a propagace sociálního podniku, produktů sociálního podniku.
- Zajištění stáží a praxí u studentů a absolventů z cílových skupin sociálního podnikání (podpora části mzdových nákladů pracovníků, kteří osobně zajišťují realizaci praxe nebo stáže studentů a absolventů na pracovišti).

Pro účely oblasti E dotačního programu jsou za sociální podniky považovány organizace, které naplňují veřejně prospěšný cíl, který mají definován ve svých zakládacích dokumentech (společenská smlouva či zakladatelská listina – dle právní formy organizace). Veřejně prospěšný cíl je veřejně dostupný, tzn. je zveřejněn ve veřejném rejstříku, u OSVČ na webu společnosti nebo v místě provozovny. Sociální podnik dále naplňuje principy sociálního podnikání v podobě koncepce prospěchu ekonomického, sociálního, environmentálního a lokálního.

IV. Forma dotace, způsob a varianta poskytnutí dotace

1) Investiční/neinvestiční dotace bude žadateli poskytnuta na jeho bankovní účet bezhotovostním převodem v celých Kč za podmínek blíže specifikovaných a způsobem stanoveným ve Smlouvě o poskytnutí dotace, jednorázově metodou ex ante.

2) Pokud je žadatel plátce DPH, bude dotace poskytnuta pouze na bankovní účet zveřejněný v Registru plátců DPH.

3) Příspěvkové organizaci obce je dotace poskytnuta prostřednictvím bankovního účtu zřizovatele.

4) Dotace bude vyplacena do 30 dnů ode dne nabytí účinnosti Smlouvy o poskytnutí dotace.

V. Předpokládaný celkový objem peněžních prostředků vyčleněných na dotační program

1) Předpokládaný celkový objem peněžních prostředků činí 6 000 000 Kč.
   Z toho vyčleněno na
   - Program podpory A 800 000 Kč
   - Program podpory B 2 700 000 Kč

- Program podpory C 500 000 Kč
- Program podpory D 1 000 000 Kč
- Program podpory E 1 000 000 Kč

2) Dojde-li v průběhu uveřejnění dotačního programu na úřední desce po jeho schválení (min. 30denní zákonná lhůta) na základě rozhodnutí orgánu kraje k navýšení stanoveného celkového objemu peněžních prostředků vyčleněných v rozpočtu kraje na podporu stanoveného účelu, či bude takové navýšení prostředků navrženo k rozhodnutí, uvede se taková informace včetně příslušného rozhodnutí orgánu kraje na úřední desce a webových stránkách v příslušné složce programu.

3) Shodně bude postupováno v případě, kdy bude schváleno navýšení prostředků či bude takové navýšení prostředků navrženo k rozhodnutí v době běhu lhůty pro předkládání žádostí. V souvislosti se zveřejněním informace, o již schváleném navýšení bude prodloužena lhůta pro předkládání žádostí o délku původně stanovené lhůty. Prodloužení lhůty provádí administrátor Krajského úřadu Ústeckého kraje a tato skutečnost bude zveřejněna stejným způsobem jako dotační program.

4) Dojde-li v průběhu hodnocení žádostí ke schválení navýšení prostředků či bude takové navýšení prostředků navrženo k rozhodnutí, promítne se příslušné navýšení do prováděného hodnocení.

5) Dojde-li ke zvýšení stanoveného celkového objemu peněžních prostředků vyčleněných v rozpočtu kraje na podporu stanoveného účelu v rámci dotačního programu až poté, co bylo provedeno hodnocení žádostí, před rozhodnutím o poskytnutí dotace v příslušném orgánu kraje, může být uspokojeno více žadatelů (náhradníků). *Pro rozhodnutí o žádostech bude rozhodující datum a čas doručení žádosti až do vyčerpání navýšené alokace.* Lhůta pro rozhodnutí o žádosti stanovená v dotačním programu bude přiměřeně prodloužena a tato skutečnost bude zveřejněna stejným způsobem jako dotační program a jednotliví žadatelé o tom budou informování. Prodloužení lhůty provádí administrátor programu.

VI. Informace o povaze dotace (veřejná podpora)

Jednotlivé projekty budou individuálně posouzeny z hlediska slučitelnosti podpory s komunitárním právem. Dotace smí být poskytnuta pouze, je-li slučitelná s podmínkami poskytování veřejné podpory stanovenými národním i komunitárním právem, nebo splňuje-li podmínky Nařízení Komise č. 2023/2831 ze dne 13.12.2023 o použití článků 107 a 108 Smlouvy o fungování Evropské unie na podporu „de minimis“. Bude-li žadateli dotace v režimu „de minimis“ přiznána, bude tato skutečnost uvedena ve smlouvě o poskytnutí dotace.

VII. Okruh způsobilých žadatelů

Pro všechny oblasti podpory jsou způsobilými žadateli:

a) obec a příspěvková organizace zřízená obcí v územním obvodu kraje,
b) právnická nebo fyzická osoba, působící na území kraje, tzn., že nemusí mít sídlo na území kraje, ale akce či projekt v kraji realizuje, s výjimkou právnických osob, zřizovaných Českou republikou nebo krajem, která je přímo odpovědná za přípravu a realizaci projektu a nepůsobí jako prostředník.

VIII. Podmínky poskytnutí dotace

1) Dotace bude poskytnuta na základě písemné smlouvy o poskytnutí dotace.

2) Dotace může být použita pouze na úhradu uznatelných nákladů/výdajů vzniklých v rámci realizace projektu.

3) Dotaci lze použít jen na účel uvedený ve smlouvě o poskytnutí dotace při dodržení závazných ukazatelů.

4) Dotace není převoditelná na jiný právní subjekt. Příjemce dotace je povinen přijatou dotaci použít na financování projektu schváleného poskytovatelem, který realizuje vlastním jménem, na vlastní účet a na vlastní odpovědnost.

5) Minimální výše dotace a maximální výše dotace je stanovena pro každou oblast podpory zvlášť.

Oblast podpory	Název oblasti podpory	Min – max. výše dotace na projekt v kalendářním roce (v tis. Kč)
Oblast A	**Podpora rozvoje prorodinných aktivit**	10-60
Oblast B	**Podpora rozvoje aktivit pro osoby se zdravotním postižením a seniory**	10–1 000
Oblast C	**Podpora rozvoje dobrovolnictví**	10–150
Oblast D	**Podpora potravinových a materiálních bank působících na území Ústeckého kraje**	10–500
Oblast E	**Podpora sociálního podnikání**	10–200

6) Výše dotace z celkových uznatelných nákladů projektu je stanovena pro každou oblast zvlášť. Procentuální podíl dotace je stanoven jako maximální a je závazným ukazatelem v rámci celkových uznatelných nákladů projektu. Celková částka dotace v Kč se zaokrouhlí vždy na celé desetikoruny směrem dolů.

Oblast podpory	Název oblasti podpory	Max. výše dotace v %
Oblast A	**Podpora rozvoje prorodinných aktivit**	70
Oblast B	**Podpora rozvoje aktivit pro osoby se zdravotním postižením a seniory**	70
Oblast C	**Podpora rozvoje dobrovolnictví**	70
Oblast D	**Podpora potravinových a materiálních bank působících na území Ústeckého kraje**	70
Oblast E	**Podpora sociálního podnikání**	100

7) Změny druhového členění rozpočtu projektu v průběhu realizace projektu podléhají písemnému souhlasu odboru sociálních věcí za předpokladu splnění následujících podmínek:

a) změna neovlivní celkové uznatelné náklady projektu,

b) změna nebude mít vliv na účel projektu,

Souhlas odboru musí být učiněn nejpozději do termínu odevzdání závěrečné zprávy a vyúčtování dotace.

Při čerpání neinvestiční dotace do částky 100 000 Kč včetně, za podmínky dodržení účelovosti projektu, poskytovatel nevyžaduje přesné dodržení druhového členění, plánovaného nákladového rozpočtu.

8) Je-li příjemce dotace plátcem DPH s nárokem na uplatnění odpočtu této daně, bude dotace poskytnuta na plnění bez DPH.

9) V případě, že se projekt neuskuteční, je příjemce dotace povinen obdržené peněžní prostředky neprodleně vrátit poskytovateli dle podmínek smlouvy o poskytnutí dotace. Současně je povinen předat příslušnému odboru informaci o vrácení dotace.

Podmínkou poskytnutí dotace je sídlo žadatele na území České republiky a realizace jím poskytovaných aktivit na území Ústeckého kraje. Dotaci nelze poskytnout žadateli/příjemci:

a) který má neuhrazené závazky po lhůtě splatnosti vůči orgánům veřejné správy České republiky (finanční úřady, orgány sociálního zabezpečení), zdravotním pojišťovnám a Evropské unii, Ústeckému kraji a jiným územně samosprávným celkům (za neuhrazený závazek se nepovažuje uzavřený splátkový kalendář nebo jiný odklad původní splatnosti),

b) vůči jehož majetku probíhá, nebo v posledních 3 letech proběhlo insolvenční řízení, nebo který se nachází podle insolvenčního zákona v úpadku nebo došlo v jeho případě k podání insolvenčního návrhu, návrhu na prohlášení konkurzu, nebo bylo vydáno rozhodnutí o úpadku nebo na jehož majetek byla nařízena exekuce,

c) vůči jehož majetku byla zavedena nucená správa podle zvláštních právních předpisů,

d) který se nachází v procesu zrušení bez právního nástupce (likvidace, zrušení nebo zánik živnostenského oprávnění), nebo je v procesu zrušení s právním nástupcem (sloučení, splynutí, rozdělení obchodní společnosti),

e) kterému byl soudem nebo správním orgánem uložen zákaz činnosti nebo zrušeno oprávnění k činnosti týkající se jeho předmětu podnikání, a/nebo související s projektem,

f) který je považován za neaktivní spolek (pobočný spolek) ve smyslu § 125a odst. 1 zákona č. 304/2013 Sb., o veřejných rejstřících právnických a fyzických osob a o evidenci svěřenských fondů, ve znění pozdějších předpisů,

g) registrovaným poskytovatelům, sociálních služeb na zajištění sociálních služeb poskytovaných dle zákona o sociálních službách,

h) kteří již na stejný účel obdrželi jiné peněžní prostředky kraje s výjimkou poskytnutých individuálních dotací a peněžních darů, pokud není stanoveno v konkrétním programu jinak.

IX. Termín realizace projektu (závazný časový ukazatel)

1) Termín realizace projektu je stanoven jako závazný časový ukazatel, který není možné bez souhlasu poskytovatele překročit. V rámci termínu realizace projektu musí být vždy veškeré uznatelné náklady/výdaje uhrazeny.

2) Termín zahájení realizace projektu může být nejdříve 01.01.2025

3) Termín ukončení realizace projektu je nejpozději 31.12.2025

X. Podmínky podání žádosti

1) Žádost je nutné vyplnit formou elektronického on-line formuláře, který je zveřejněn na webových stránkách Ústeckého kraje odkaz. Vzorový formulář je přílohou Programu. Odeslání on-line formuláře žádosti ještě není podáním žádosti ve stanovené lhůtě pro její podání. Po odeslání formuláře bude žádosti přiřazeno pořadové číslo a žadatel tuto žádost obdrží ve formátu PDF do zadané doručovací e-mailové adresy. Teprve tuto žádost lze podat.

2) Žadatel následně doručuje podepsaný formulář včetně povinných příloh uvedených v odst. 9 tohoto článku,
   A) V případě fyzického podpisu **osobně nebo poštou,**

B) V případě zaručeného elektronického podpisu **do datové schránky kraje**, **nebo e-mailem**

3) Je-li žádost o dotaci (v jednom vyhotovení) doručována **poštou nebo osobně na podatelnu Krajského úřadu Ústeckého kraje**, musí být v zalepené obálce označené:

a) názvem dotačního programu,
b) plným jménem (názvem) žadatele o dotaci a jeho adresou (bydliště, sídlo, místo podnikání),
c) textem „NEOTEVÍRAT".

Adresa doručení:

Krajský úřad Ústeckého kraje
odbor sociálních věcí
Velká Hradební 3118/48
400 01 Ústí nad Labem.

4) Je-li žádost o dotaci doručována datovou schránkou – **ID datové schránky Ústeckého kraje: t9zbsva**

5) Je-li žádost o dotaci doručována **e-mailem se zaručeným elektronickým podpisem do ePodatelny: epodatelna@kr-ustecky.cz**

6) Žádosti o dotaci doručené jiným způsobem, než je uvedeno v tomto dotačním programu (např. faxem nebo e-mailem bez zaručeného elektronického podpisu) a žádosti doručené po skončení lhůty pro podání žádosti anebo doručené na jiné adresy, nebudou akceptovány.

7) **Lhůta pro podání žádosti o dotaci je od 16.01.2025 do 31.01.2025**

8) Žadatel může předložit více žádostí o dotaci v rámci Programu, avšak vždy na odlišný projekt v rámci tematické oblasti.

9) Povinné přílohy k žádosti:

Nedílnými přílohami žádosti o dotaci jsou (**je nutné zaslat spolu s vyplněnou žádostí**):

a) pokud je žadatelem právnická osoba s povinností zápisu do Evidence skutečných majitelů – úplný výpis z Evidence skutečných majitelů s aktuálními údaji, a to v kopii,
b) doklady o zřízení běžného účtu u peněžního ústavu (smlouva), a to v kopii. Plátci DPH dokládají smlouvu k účtu zveřejněnému v registru plátců uvedeném správcem daně příjemce,

V případě, že žadatel žádal o finanční podporu v rámci některého dotačního programu Ústeckého kraje v roce 2024, a **nedošlo u příloh a) a b) k žádné změně, tuto skutečnost žadatel doloží čestným prohlášením, které je součástí žádosti o podporu.**

c) čestné prohlášení o poskytnuté podpoře malého rozsahu („de minimis") a o přijatých podporách de minimis z jiného členského státu EU v rozhodném období, a to v originále (vzorový formulář je **přílohou č. 4 Programu**),

d) **pro program podpory D nábytkové banky a reuse centra** – v případě podané přihlášky o členství do Federace nábytkových bank a reuse center dodání potvrzení o členství/doporučení o přijetí žádosti o členství.

Nedílnými součástmi žádosti o dotaci jsou **(je součástí elektronické žádosti o dotaci)**:

a) čestné prohlášení o skutečnosti, že
- vůči majetku žadatele neprobíhá, nebo v posledních 3 letech neproběhlo insolvenční řízení, a žadatel se nenachází podle insolvenčního zákona v úpadku,

- vůči majetku žadatele nedošlo k podání insolvenčního návrhu, návrhu na prohlášení konkurzu,
- vůči majetku žadatele nebyla nařízena exekuce,
- vůči majetku žadatele nebyla zavedena nucená správa podle zvláštních právních předpisů,
- žadatel se nenachází v procesu zrušení bez právního nástupce (likvidace, zrušení nebo zánik živnostenského oprávnění), nebo je v procesu zrušení s právním nástupcem (sloučení, splynutí, rozdělení obchodní společnosti, vůči žadateli, ani vůči žádnému podniku ve skupině podniků (pokud je žadatel součástí skupiny podniků, se kterými je propojen, včetně podniků zahraničních), nebyl vystaven inkasní příkaz pro navrácení protiprávní a neslučitelné podpory, který dosud nebyl splacen,
- žadatel nebyl pravomocně odsouzen pro trestný čin, jehož skutková podstata souvisí s předmětem podnikání žadatele, nebo pro trestný čin hospodářský, nebo trestný čin proti majetku, jde-li o právnickou osobu, musí tento předpoklad splňovat statutární orgán nebo každý člen statutárního orgánu, a je-li statutárním orgánem žadatele či členem statutárního orgánu žadatele právnická osoba, musí tento předpoklad splňovat statutární orgán nebo každý člen statutárního orgánu této právnické osoby,
- žadateli nebyl soudem nebo správním orgánem uložen zákaz činnosti nebo zrušeno oprávnění k činnosti týkající se jeho předmětu podnikání, a/nebo související s projektem,
- žadatel nemá neuhrazené závazky po lhůtě splatnosti vůči orgánům veřejné správy České republiky (finanční úřady, orgány sociálního zabezpečení), zdravotním pojišťovnám a Evropské unii, Ústeckému kraji a jiným územně samosprávným celkům (za neuhrazený závazek se nepovažuje uzavřený splátkový kalendář nebo jiný odklad původní splatnosti),
- žadatel je přímo odpovědný za přípravu a realizaci projektu a nepůsobí jako prostředník,
- žadatel realizoval v průběhu předchozích 3 let za přispění kraje jednotlivé projekty vypsané v soupise s uvedením jejich názvu, čísla smlouvy a výše poskytnuté dotace,

b) čestné prohlášení ve věci nároku na odpočet DPH v souvislosti s náklady projektu,
c) prohlášení, že podepisující osoba si je vědoma možných důsledků nepravdivého čestného prohlášení, které je podkladem pro rozhodnutí o poskytnutí dotace, a že veškeré údaje uvedené v žádosti i v přílohách jsou správné a úplné,
d) souhlas se zařazením do databáze kraje a se zveřejněním identifikačních údajů o osobě žadatele a výše poskytnuté dotace na webových stránkách kraje,
e) soupis projektů, které žadatel realizoval v průběhu předchozích 3 let za přispění kraje (s uvedením jejich názvu, čísla smlouvy a výše poskytnuté dotace).

V rámci programu Program podpory E – Podpora sociálního podnikání doloží žadatelé o dotaci podporované aktivity Typu S – rozvoj stávajícího sociálního další následující přílohy **(je nutné zaslat spolu s vyplněnou žádostí)**:

a) Zakládací dokumenty (pouze stranu nebo strany, ve kterých je uveden veřejně prospěšný cíl podniku), a to v kopii,
b) podnikatelský záměr subjektu (pouze zkrácená forma byznys plánu, max. 20 stran), a to v kopii.

Administrátor dotace si může vyžádat další relevantní podklady k žádosti.

10) Řádně a včas doručené žádosti o dotaci a jejich přílohy, podpořené i nepodpořené, se archivují krajem a žadatelům o dotaci se nevracejí. Kraj nehradí žadatelům náklady spojené se zpracováním a předložením žádosti.

XI. Formální kontrola žádostí (posouzení úplnosti, možnost opravy), hodnocení žádostí (kritéria)

Řádně a včas doručené žádosti budou zpracovány administrátorem programu, který provede kontrolu formální správnosti žádosti a zákonem a programem požadovaných náležitostí a vyhodnotí, zda eventuálním poskytnutím dotace nebude porušeno pravidlo de minimis/slučitelnost požadované dotace s pravidly veřejné podpory.

Všechny žádosti budou posouzeny z hlediska formálních kritérií:

a) žadatel předložil žádost v řádném termínu,

b) žádost byla podána na elektronickém formuláři včetně všech povinných příloh,
c) žadatel je subjekt stanovený v okruhu způsobilých žadatelů,
d) žádost odpovídá účelu finanční podpory.

V případě formálních nedostatků v žádosti může hodnotitel vyzvat žadatele k doplnění žádosti o dotaci, a to elektronickou formou na kontaktní e-mail osoby uvedené v žádosti o dotaci. Výzva bude přiložena k celkové dokumentaci žádosti. Nedostatky musí být odstraněny do 5 pracovních dnů od odeslání výzvy, taktéž elektronickou formou, jinak bude žádost vyřazena z dotačního řízení. O skutečnosti, zda se jedná o formální nedostatek, rozhoduje odbor sociálních věcí Krajského úřadu Ústeckého kraje.

Za formální nedostatky, u kterých je možné vyzvat žadatele k doplnění, se považuje:

a) nesprávné a chybné uvedení předepsaných údajů (např. identifikační údaje žadatele, adresa apod.),
b) chyby v psaní a počtech působící nesprávný výsledný údaj,
c) chybějící požadovaný údaj či příloha žádosti nebo chybějící podpis žádosti,
d) neadekvátně nastavený termín ukončení realizace projektu v příslušném kalendářním roce.

Z dalšího hodnocení bude vždy vyřazena žádost o dotaci žadatele:

a) který má neuhrazené závazky po lhůtě splatnosti vůči orgánům veřejné správy České republiky (finanční úřady, orgány sociálního zabezpečení), zdravotním pojišťovnám a Evropské unii, Ústeckému kraji a jiným územně samosprávným celkům (za neuhrazený závazek se nepovažuje uzavřený splátkový kalendář nebo jiný odklad původní splatnosti),
b) vůči jehož majetku probíhá, nebo v posledních 3 letech proběhlo insolvenční řízení, nebo který se nachází podle insolvenčního zákona v úpadku nebo došlo v jeho případě k podání insolvenčního návrhu, návrhu na prohlášení konkurzu, nebo bylo vydáno rozhodnutí o úpadku nebo na jehož majetek byla nařízena exekuce,
c) vůči jehož majetku byla zavedena nucená správa podle zvláštních právních předpisů,
d) který se nachází v procesu zrušení bez právního nástupce (likvidace, zrušení nebo zánik živnostenského oprávnění), nebo je v procesu zrušení s právním nástupcem (sloučení, splynutí, rozdělení obchodní společnosti),
e) vůči němuž nebo vůči jinému podniku ve skupině podniků (pokud je žadatel součástí skupiny podniků, se kterými je propojen, včetně podniků zahraničních), byl vystaven inkasní příkaz pro navrácení protiprávní a neslučitelné podpory, který dosud nebyl splacen,
f) který byl pravomocně odsouzen pro trestný čin, jehož skutková podstata souvisí s předmětem podnikání žadatele, nebo pro trestný čin hospodářský, nebo trestný čin proti majetku, jde-li o právnickou osobu, nesmí tento předpoklad splňovat statutární orgán nebo každý člen statutárního orgánu, a je-li statutárním orgánem žadatele či členem statutárního orgánu žadatele právnická osoba, nesmí tento předpoklad splňovat statutární orgán nebo každý člen statutárního orgánu této právnické osoby,
g) kterému byl soudem nebo správním orgánem uložen zákaz činnosti nebo zrušeno oprávnění k činnosti týkající se jeho předmětu podnikání, a/nebo související s projektem,
h) který je považován za neaktivní spolek (pobočný spolek) ve smyslu § 125a odst. 1 zákona č. 304/2013 Sb., o veřejných rejstřících právnických a fyzických osob a o evidenci svěřenských fondů, ve znění pozdějších předpisů.

Žádosti, které prošly formálním hodnocením, budou dále projednány **hodnotící komisí** a posouzeny z hlediska obsahu, kvality zpracování, naplňování záměru programu, reálnosti a dopadů na cílovou skupinu.

Hodnotící komise hodnotí žádosti o dotaci dle vyhlášených kritérií. Své stanovisko k hodnoceným žádostem o dotaci, včetně kompletního seznamu hodnocených projektů předkládá radě kraje, resp. zastupitelstvu kraje, v členění na seznam žadatelů s doporučenou výší dotace a seznam žadatelů, kterým se poskytnutí dotace nenavrhuje (včetně žadatelů vyřazených), a to s odůvodněním neposkytnutí či doporučení na částečné poskytnutí dotace tak, aby rozhodnutí o poskytnutí/neposkytnutí dotace bylo přezkoumatelné.

Hodnotící kritéria:

Kritérium hodnocení	**Maximální počet bodů**

1. Význam projektu	**A a B 12 9**
1.1 soulad s předmětem podpory/podporovanými aktivitami programu	3
1.2 vhodnost vybraných aktivit	3
1.3 dopad na cílovou skupinu	3
Další kritérium pro oblast podpory A a B 1.4 aktivity žadatele na území obce, která je zapojena do projektu audit Family Friendly Community	3
2. Reálnost projektu	**6**
2.1 připravenost žadatele, proveditelnost a způsob realizace	3
2.2 výstupy projektu – měřitelné výsledky, naplnění indikátorů	3
3. Hospodárnost a efektivnost	**3**
3.1. Nezbytnost navržených výdajů projektu	3
4. další kritéria hodnocená pouze v rámci programu podpory E	**12**
4.1 regionální dopad projektu	3
4.2 naplňování veřejně prospěšných cílů projektů	3
4.3 udržitelnost projektu	3
4.4 zpracovaný byznys plán nebo jeho část (v případě stávajících podniků)	3
Celkem	**A a B 21 C a D 18 E 30**

Hodnotící kritéria jsou podrobně definována v příloze č. 8 vyhlášení programu

Nejméně může projekt získat 0 bodů, v rámci programu podpory A a B je maximální počet 21 bodů, v rámci programu podpory C a D je maximální počet bodů 18 a v rámci programu podpory E je maximální počet 30 bodů.

Minimální hranice pro získání dotace je v rámci programu podpory A a B 12 bodů, C a D 9 bodů a E 15 bodů. Nezíská-li projekt v bodovém hodnocení provedeném hodnotící komisí v kterémkoliv kritériu alespoň 1 bod, je z hodnocení vyřazen a nemůže dotaci získat.

V případě, že projekt v rámci hodnocení obdrží méně jak 75 % maximálního počtu bodů, je jeho nárok na výši dotace krácen o tolik %, o kolik pod hranici 75 % klesl (v případě výpočtu % se zaokrouhluje směrem nahoru).

V případě, že objem požadovaných finančních prostředků pro jednotlivé podpory A, B, C, D a E přesáhne částku alokovanou v Programu u podpory A, B, C, D a E, dojde k propočtu pro příslušnou podporu tak, aby všichni úspěšní žadatelé obdrželi poměrnou část (nižší oproti žádosti) dotace dle podpory A, B, C, D a E, bez ohledu na získaný počet bodů s dodržením minimální hranice.

XII. Lhůta pro rozhodnutí o žádosti, výsledky dotačního řízení

1) O přidělení dotací rozhodnou v souladu s kompetencemi vymezenými zákonem č. 129/2000 Sb., o krajích (krajské zřízení), ve znění pozdějších předpisů, orgány Ústeckého kraje v termínu do ....

2) Výsledky dotačního řízení budou zveřejněny na internetových stránkách Ústeckého kraje neprodleně po schválení příslušného orgánu Ústeckého kraje (www.krustecky.cz).

3) Nevyhoví-li poskytovatel žádosti, zajistí odbor sociálních věcí bez zbytečného odkladu po rozhodnutí příslušného orgánu kraje sdělení žadateli, že jeho žádosti nebylo vyhověno a důvod nevyhovění žádosti.

XIII. Smlouva o poskytnutí dotace

Dotace bude poskytnuta na základě písemně uzavřené smlouvy o poskytnutí neinvestiční/investiční dotace mezi Ústeckým krajem a příjemcem dotace (dále „Smlouva"). Vzor Smlouvy je přílohou č. 4 vyhlášení Programu.

XIV. Uznatelné a neuznatelné náklady

1) **Uznatelný náklad projektu je** nezbytný náklad, který není definován jako neuznatelný a splňuje všechny následující podmínky:
   a) vyhovuje zásadám efektivnosti, účelnosti a hospodárnosti,
   b) vznikl příjemci dotace v přímé souvislosti s prováděním projektu a v rámci termínu realizace projektu,
   c) byl uhrazen do konce termínu realizace projektu a zachycen v účetnictví příjemce dotace na jeho účetních dokladech, je identifikovatelný, ověřitelný a podložený prvotními podpůrnými doklady.

2) Dotaci lze použít pouze na úhradu účelově určených uznatelných nákladů v souladu s obsahem projektu a smlouvou při dodržení závazných ukazatelů, podmínkami tohoto dotačního programu a strukturou nákladového rozpočtu.

3) Povinností příjemce je prostřednictvím odděleného účetnictví sledovat finanční toky vztahující se k přijetí dotace a k realizaci projektu. Příjemce dotace je povinen zajistit řádné a oddělené sledování poskytnuté dotace ve svém účetnictví, kdy musí být jednoznačně prokazatelné, že konkrétní příjem/výnos je dotací anebo příjmem/výnosem vztahujícím se k projektu a konkrétní výdaj/náklad je hrazen z dotace anebo z vlastních prostředků příjemce vložených do projektu z hlediska celkových uznatelných nákladů projektu. Příjemce, který je povinen vést účetnictví v souladu se zákonem č. 563/1991 Sb., o účetnictví, ve znění pozdějších předpisů, musí zaručit jednoznačné přiřazení účetních položek vztahujících se k realizaci projektu z hlediska příjmů/výnosů a výdajů/nákladů (neinvestiční dotace) a zařazení do evidence majetku (investiční dotace). Pro oddělené účtování o projektu lze využít všech dostupných způsobů, které účetní software umožňuje (střediska, zakázky, organizace, akce, analytická evidence, účelový znak apod.). Příjemce, který vede daňovou evidenci v souladu se zákonem č. 586/1992 Sb., o daních z příjmů, ve znění pozdějších předpisů, je povinen použít jiný prokazatelný způsob evidence finančních toků dotace a musí jednoznačně prokázat, zda konkrétní příjem/výnos se vztahuje k realizaci projektu a výdaj/náklad byl hrazen z dotace anebo z vlastních prostředků příjemce vložených do projektu z hlediska celkových uznatelných nákladů projektu.

4) Neoprávněné použití dotace nebo zadržení dotace bude klasifikováno jako porušení rozpočtové kázně podle ustanovení § 22 zákona č. 250/2000 Sb., o rozpočtových pravidlech územních rozpočtů, ve znění pozdějších předpisů.

Podrobně je uvedeno v Metodice programu na podporu aktivit a programů v sociální oblasti, které nejsou základními činnostmi/druhy sociálních služeb, příloha vyhlášení č. 1, kap. 4.

XV. Závěrečná zpráva a finanční vypořádání dotace

1) Příjemce je povinen poskytovateli předložit závěrečnou zprávu včetně finančního vypořádání dotace do 30 dnů od termínu ukončení realizace projektu, který je uveden ve smlouvě o poskytnutí dotace. Závěrečná

zpráva a finanční vypořádání dotace se předkládá na předepsaném formuláři. Formulář je přílohou č. 6 vyhlášení Programu.

2) Závěrečnou zprávu příjemce doručuje na předepsaných formulářích včetně povinných příloh, **osobně nebo poštou, nebo do datové schránky kraje**, **nebo e-mailem se zaručeným elektronickým podpisem do ePodatelny**, shodně jako žádost.

3) Pokud příjemce dotace nepředloží ve stanoveném termínu úplnou závěrečnou zprávu dle stanovené struktury (tj. včetně finančního vypořádání dotace), ale do určeného termínu předložení závěrečné zprávy doručí odůvodněnou žádost o prodloužení termínu, posoudí příslušný odbor důvody a může rozhodnout o prodloužení termínu pro předložení, maximálně však o 10 dnů ode dne, kdy bylo příjemci dotace rozhodnutí doručeno, pokud toto nevylučují podmínky smlouvy o poskytnutí dotace. Jestliže příjemce dotace ve stanoveném náhradním termínu nepředloží úplnou závěrečnou zprávu dotace, nebo nevrátí nevyčerpané prostředky dotace, jedná se o porušení smlouvy o poskytnutí dotace a poskytovatel postupuje dle příslušných ustanovení právních předpisů upravujících porušení rozpočtové kázně a smlouvy o poskytnutí dotace.

4) Použití poskytnuté dotace podléhá kontrole poskytovatele podle zákona č. 320/2001 Sb., o finanční kontrole ve veřejné správě a o změně některých zákonů (zákon o finanční kontrole), ve znění pozdějších předpisů.

Přílohy:

1. Metodika
2. Žádosti o poskytnutí dotace pro program podpory A–E – VZOR
3. Čestné prohlášení de minimis – VZOR
4. Smlouva o poskytnutí dotace – VZOR
5. Nákladový rozpočet projektu ke smlouvě – VZOR
6. Závěrečná zpráva a vyúčtování dotace – VZOR
7. Minimální kritéria byznys plánu
8. Kritéria pro hodnocení žádostí
9. Kritéria financování

Příloha č. 2

Metodika dotačního programu

„Podpora Ústeckého kraje na aktivity a programy v sociální oblasti, které nejsou základními činnostmi/druhy sociálních služeb pro rok 2025“

Oblast podpory A

Podpora rozvoje prorodinných aktivit

Oblast podpory B

Podpora rozvoje aktivit pro osoby se zdravotním postižením a seniory

Oblast podpory C

Podpora rozvoje dobrovolnictví

Oblast podpory D

Podpora potravinových a materiálních bank působících na území Ústeckého kraje

Oblast podpory E

Podpora sociálního podnikání

Administrátor: odbor sociálních věcí

Schváleno: Zastupitelstvem Ústeckého kraje usnesením č. ..... ze dne xxxxxx

Rozsah působnosti: Ústecký kraj

Obsah

1 Základní rámec programu ... 3
1.1 Název dotačního programu ... 3
1.2 Specifikace dotačního – programu ... 3
1.3 Cíle Programu ... 3
2 Jednotlivé oblasti podpory ... 3
2.1 Oblast podpory A – Podpora rozvoje prorodinných aktivit ... 3
2.2 Oblast podpory B – Podpora aktivit pro osoby se zdravotním postižením a seniory ... 4
2.3 Oblast podpory C – Podpora rozvoje dobrovolnictví ... 5
2.4 Oblast podpory D – Podpora potravinových a materiálních bank působících na území Ústeckého kraje ... 6
2.5 Oblast podpory E – Podpora sociálního podnikání ... 6
3 Poskytování finanční podpory ... 9
3.1 Informace o maximální výši dotace, povinné spoluúčasti a okruhu způsobilých žadatelů ... 9
3.2 Okruh způsobilých žadatelů ... 10
3.3 Termín vyhlášení, podávání žádostí o dotace – zveřejnění na úřední desce ... 11
4 Podmínky pro poskytnutí dotace a její použití ... 11
5 Posouzení úplnosti žádostí, hodnocení žádostí, rozhodnutí o poskytnutí dotace ... 13
5.1 Hodnotící komise ... 13
5.2 Formální hodnocení žádosti ... 13
5.3 Věcné hodnocení žádostí ... 14
5.4 Lhůta pro rozhodnutí o žádosti ... 15
6 Zásady kontroly využití dotace a vyúčtování dotace ... 16
7 Změna rozpočtu přijaté dotace ... 17
8 Smlouva o poskytnutí dotace ... 17

1 Základní rámec programu

Změny oproti loňskému dotačnímu programu jsou v Metodice vyznačeny žlutě.

1.1 Název dotačního programu

„Podpora Ústeckého kraje na aktivity a programy v sociální oblasti, které nejsou základními činnostmi/druhy sociálních služeb pro rok 2025“ (dále jen „Program“)

1.2 Specifikace dotačního – programu

Program se řídí Pravidly pro poskytování dotací a návratných finančních výpomocí Ústeckým krajem (dále jen „Pravidla“) schválenými usnesením Zastupitelstva Ústeckého kraje č. 064/29Z/2024 ze dne 24.06.2024, pokud v tomto Programu není stanoveno jinak.

Dotační program vychází z oblasti podpory definované ve shodě s čl. 4 odst. 1 Zásad Fondu podpor Ústeckého kraje pro oblasti prorodinných aktivit, podpora a propagace aktivit a projektů na území Ústeckého kraje a podpora podnikání.

Poskytnutí dotace je podmíněno schválením peněžních prostředků pro konkrétní dotační program v rozpočtu Ústeckého kraje. V případě, že nebudou schváleny finanční prostředky pro daný dotační program, nebude program realizován a dotace nebudou poskytnuty. Ústecký kraj si vyhrazuje právo vyhlášený Program bez udání důvodu zrušit. Program je poskytovatelem zveřejněn na úřední desce způsobem umožňujícím dálkový přístup a na webu Dotace: Ústecký kraj (kr-ustecky.cz) nejpozději 30 dnů před počátkem lhůty pro podání žádosti.

Na poskytnutí dotace není právní nárok.

Program je určen na podporu aktivit a programů, které nejsou definovány v zákoně č. 108/2006 Sb., o sociálních službách, ve znění pozdějších předpisů, jako druhy sociálních služeb, ale které sociální služby poskytované podle tohoto zákona na území Ústeckého kraje doplňují, rozšiřují a navazují na ně.

Dle své povahy jsou jednotlivé oblasti Programu v souladu se strategickými dokumenty Ústeckého kraje, tj. Střednědobým plánem rozvoje sociálních služeb v Ústeckém kraji na období 2025-2027, Koncepcí rodinné politiky Ústeckého kraje 2023-2027, Ústeckým krajským plánem vyrovnávání příležitostí pro osoby se zdravotním postižením 2021–2025, Strategií podpory rozvoje dobrovolnictví Ústeckého kraje 2025–2026.

1.3 Cíle Programu

Všeobecným cílem je podpora aktivit, které na sociální služby navazují, doplňují je či rozšiřují a při poskytování širokého spektra těchto služeb mají svou nezastupitelnou roli.

Podporovány budou projekty, které se zaměřují na naplňování individuálních potřeb osob, podporují zapojení těchto osob do místní komunity, vč. podpory procesu jejich sociálního začleňování. Cílem je prostřednictvím těchto aktivit umožnit osobám zapojit se do běžného života a zmírnit dopady sociálního vyloučení.

2 Jednotlivé oblasti podpory

2.1 Oblast podpory A – Podpora rozvoje prorodinných aktivit

Předmětem podpory rozvoje prorodinných aktivit jsou aktivity zaměřené na podporu rodiny tj.:

a) osvětové – vzdělávací programy pro rodiny za účelem podpory její stability (např. kurzy partnerství, kurzy rodičovství apod.),
b) celoroční* volnočasové aktivity pro děti předškolního věku a jejich rodiče za účelem prevence sociálního vyloučení z důvodu dlouhodobé péče o ně (zejména podpora činností mateřských, rodinných a komunitních center),
c) celoroční* aktivity na podporu mezigeneračního soužití,
d) podpůrné aktivity/poradenství pro nově vznikající či stávající mateřská a rodinná centra související s provozováním jejich základních činností,
e) podpora kampaňových aktivit na propagaci náhradní rodinné péče – podpora pěstounské péče v oblasti osvěty a vyhledávání nových pěstounů – jednorázové a celoroční aktivity organizací, které prokazatelně spolupracují s Ústeckým krajem v rámci Pracovní skupiny pro propagaci pěstounské péče Ústeckého kraje**,
f) podpora mladých dospělých opouštějících náhradní péči (institucionální nebo náhradní rodinnou péči) – programy pro mladé dospělé vedoucí k úspěšnému zapojení do samostatného života (doprovázení mladých dospělých) – celoroční aktivity.

*Za celoroční aktivitu je považována ta, která probíhá minimálně 1x za měsíc v průběhu celého kalendářního roku.

**Aktivity musí být součástí celoročního plánu žadatele a být součástí Plánu propagace pěstounské péče Ústeckého kraje pro daný kalendářní rok a schválený Pracovní skupinou pro propagaci pěstounské péče Ústeckého kraje.

Z dotačního programu nebudou podporovány následující aktivity:

a) podpora pečujících osob,
b) podpora péče o děti v dětské skupině či v jiném kolektivním zařízení,
c) volnočasové aktivity zaměřené samostatně na jednotlivé členy rodiny (volnočasové aktivity dětí, volnočasové aktivity matek či otců, volnočasové aktivity seniorů apod.),
d) vzdělávací a rekvalifikační kurzy (např. jazykové a PC kurzy)
e) kulturní aktivity,
f) aktivity vztahující se na doprovázení pěstounů,
g) činnosti a služby, které jsou předmětem registrace dle zákona č. 108/2006 Sb., o sociálních službách, ve znění pozdějších předpisů,
h) aktivity, které jsou předmětem činnosti dle zákona č. 359/1999 Sb., o sociálně-právní ochraně dětí, ve znění pozdějších předpisů.

Podmínkou poskytnutí dotace je sídlo žadatele na území České republiky a realizace jím poskytovaných aktivit na území Ústeckého kraje alespoň 3 roky.

2.2 Oblast podpory B – Podpora aktivit pro osoby se zdravotním postižením a seniory

Předmětem oblasti podpory pro seniory a osoby se zdravotním postižením je podpora činnosti a provozu organizací a aktivit, které napomáhají a podporují další možnosti a příležitosti sociálního začleňování a integrace osob, a to zejména celoroční aktivity dlouhodobého charakteru. Podporovány budou aktivity zaměřené na aktivní život seniorů, mezigenerační aktivity a aktivity zaměřené na podporu činnosti organizací sdružujících zdravotně postižené, seniory a chronicky nemocné občany, případně krajské organizace s celoroční působností a pořádající aktivity pro danou cílovou skupinu.

Podporovány budou provozní náklady a náklady na realizaci aktivit tohoto typu:

a) volnočasové, vzdělávací a osvětové aktivity s dlouhodobým charakterem, které mohou být vytvořené i samotnými členy těchto organizací (např. aktivity klubu důchodců,

pacientské organizace aj.) s cílem podpory sociálních kontaktů těchto osob a předcházení jejich sociální izolaci,

b) jednorázové aktivity konané v rámci celoroční činnosti organizace (výstavy, sportovní hry apod.),

c) edukační a informační činnosti v oblasti vyrovnávání příležitostí pro osoby se zdravotním postižením a seniory, pořádání odborných konferencí, seminářů (např. na téma zdraví, zdravý životní styl, poskytování první pomoci),

d) podpora krátkodobých volnočasových činností pro osoby se zdravotním postižení a seniory (např. terapeutické pobytové tábory),

e) aktivity vedoucí k podpoře a integraci osob se zdravotním postižením v přirozeném prostředí, včetně služeb usnadňujících fungování v běžné společnosti.

f) rekondiční pobyty pro osoby se zdravotním postižením a seniory – pouze podpora vázaná na účastníky pobytu – příspěvek na dopravu a pobyt za osoby pobírající příspěvek na péči od II. stupně a výše.

V případě úhrad za účast na aktivitách projektu (např. platba účastníků za účast na přednáškách) je nutné tento příjem uvést do rozpočtu projektu, konkrétně do předpokládaných příjmů projektu (tento příjem bude následně součástí položky vlastní zdroje žadatele).

V případě rekondičních pobytů jde o příspěvek maximálně **2 000 Kč** za osobu, která pobírá příspěvek na péči v II. a vyšším stupni, na dopravu a pobyt v rámci jednoho rekondičního pobytu. Výše příspěvku bude odvozena od skutečných nákladů, max. do výše **2 000 Kč**, za předpokladu splnění minimální spoluúčasti žadatele. Existenci pobírání příspěvku na péči doloží žadatel předložením anonymizované kopie dokladu (zůstane jméno a stupeň příspěvku na péči nebo částka v Kč) od účastníka rekondičního pobytu v rámci závěrečného vyúčtování a finančního vypořádání dotace.

Projekty jsou zaměřeny výlučně na činnosti a aktivity, které nejsou základními činnostmi sociální služby definovanými zákonem č. 108/2006 Sb., o sociálních službách, ve znění pozdějších předpisů) dále jen „zákon o sociálních službách“) a vyhláškou č. 505/2006 Sb., kterou se provádějí některá ustanovení zákona o sociálních službách.

V popisu projektu musí žadatel jednoznačně popsat aktivity, na které jsou žádány finanční prostředky, a ty budou zřetelně odděleny od poskytovaných základních činností sociálních služeb. Tyto aktivity mohou být poskytovány pouze nad rámec a mimo provozní dobu sociální služby uvedené v Registru poskytovatelů sociálních služeb. Uvedené podmínky je poskytovatel sociální služby povinen na základě výzvy doložit v rámci věcné kontroly poskytovateli dotace.

2.3 Oblast podpory C – Podpora rozvoje dobrovolnictví

Účel a důvody podpory

Úhrada nákladů na provoz dobrovolnických center působících v Ústeckém kraji.

Synergická strategická podpora a posílení dobrovolnických center Ústeckého kraje v období realizace národního projektu Ministerstva vnitra ČR s názvem Koncepce rozvoje dobrovolnictví v České republice s akcentem na zajištění regionální a oborové dostupnosti dobrovolnictví v podobě dobrovolnických center (ESF OPZ a SR ČR).

Oblast podpory reaguje na nedostatek finančních prostředků na profesionálního koordinátora, který zajišťuje získávání dobrovolníků, jejich zaškolování, vysílání, administraci apod.

Dotace bude poskytnuta na úhradu neinvestičních nákladů spojených s provozem dobrovolnického centra při splnění těchto podmínek:

Podmínky

Pokud žadatel zajistil v předchozím roce, než na který žádá, alespoň 900 dobrovolnických hodin má nárok na vyplacení 100 % ze svého požadavku. Pokud žadatel zajistil v předchozím roce, než na který žádá, alespoň 450 dobrovolnických hodin má nárok na vyplacení 25 % ze svého požadavku. Toto platí při podmínce, že více než 75 % dobrovolnických hodin bylo provedeno v sociálních a zdravotních službách s tím, že pouze z 20 % je přípustné, aby se jednalo o sociální služby poskytované samotným žadatelem o podporu. V případě převisu žádostí budou všechny žádosti poměrně kráceny.

Žadatelé o dotaci musí být držiteli akreditace Ministerstva vnitra na základě zákona č. 198/2002 Sb., o dobrovolnické službě a o změně některých zákonů, ve znění pozdějších předpisů, působící v Ústeckém kraji alespoň 3 roky.

2.4 Oblast podpory D – Podpora potravinových a materiálních bank působících na území Ústeckého kraje

Účel a důvody podpory

Záměrem oblasti podpory je podpora provozních nákladů spojených s distribucí potravinové a materiální pomoci osobám v sociální či finanční krizi jako jsou například: náklady spojené s dopravou materiální pomoci, náklady na pronájem skladových prostor, mzdové náklady na koordinátory pomoci, náklady související s renovací materiální pomoci (opravy, deratizace, aj.). V rámci programu budou podporovány náklady související s:

- distribucí potravinové pomoci – oprávněnými příjemci darovaných potravin ve smyslu § 11 odst. 2 a 3 zákona č. 110/1997 Sb., o potravinách a tabákových výrobcích a o změně a doplnění některých souvisejících zákonů, ve znění pozdějších předpisů („dále jen oprávnění příjemci“),
- distribucí materiální pomoci – podporovány budou pouze organizace, které jsou
  - aktivními distributory materiální pomoci minimálně 3 roky před podáním žádosti o podporu,
  - zapojené do distribuce materiální pomoci, která je určená domácnostem v sociální či finanční krizi. Jedná se o zdarma poskytnuté vybavení domácností např. nábytkem (stoly, židle, skříně, postele vč. matrací, dětské postýlky apod.) nebo jiným zařízením (nádobí, kuchyňské vybavení, spotřebiče, kočárky, kárky apod.), a to nárokem ve výši vyplacení 100 % svého požadavku v případě, že jsou členy, anebo mají zažádáno o členství ve Federaci nábytkových bank a reuse center. V obou případech žadatelé prokáží své zapojení do Federace nábytkových bank a reuse center potvrzením, které bude Federací vydáno. Pokud žadatel podporuje osoby v sociální nouzi materiální pomocí, ale svými činnostmi nenaplňuje Chartu nábytkových bank a reuse center, tedy není členem Federace nábytkových bank a reuse center, má nárok na vyplacení 80 % svého požadavku. V případě převisu žádostí budou všechny žádosti poměrně kráceny.

2.5 Oblast podpory E – Podpora sociálního podnikání

Účel a důvody podpory

Záměrem oblasti podpory je podpora sociální ekonomiky na území Ústeckého kraje. Oblast má za cíl podporovat stávající sociální podniky v růstu jejich celospolečenského dopadu a dále subjekty směřující k oboru sociálního podnikání a budování plnohodnotných sociálních podniků.

Ústecký kraj tak podpoří vznik nových plnohodnotných sociálních podniků založených na principech sociálního podnikání (Podporované aktivity Typu N) a zároveň bude podporovat stávající sociální podniky v jejich rozvoji a profilaci (Podporované aktivity Typu S) a to v souladu s Kritérii financování uvedenými v příloze č. 8 Programu.

Podporované aktivity Typ N – vznik nového sociálního podniku:

Podpora směřuje k subjektům sociálního sektoru Ústeckého kraje, jejichž cílem je vytvořit plnohodnotný sociální podnik na aktuálních trendech a principech sociálního podnikání.

Projekt musí být zaměřen vždy nejméně na jednu z níže uvedených aktivit. Kombinace aktivit je možná.

- Pořízení právních, poradenských a vzdělávacích služeb potřebných k založení
- sociálního podniku.
- Vznik byznys plánu a strategických dokumentů.
- Náklady na nákup dotačního managementu. Podmíněno podáním žádosti o dotaci z EU, případné žádosti o získání zvýhodněného úvěru z bankovního sektoru. Dokladem je zpráva o splnění formálních náležitostí žádosti o dotaci (případně zvýhodněného úvěru) přiložená k vyúčtování dotace.
- Krytí povinného 15 % podílu spolufinancování u jiných projektů (např. financovaných ze zdrojů EU), max. do výše 200 tis. Kč, za předpokladu, že nebude duplicitně financován z jiných prostředků.
- Pořízení neinvestičního a investičního majetku sloužícího k založení a nastartování sociálního podniku ve vztahu k zaměstnancům z cílových skupin (např. úprava pracovního místa, nákup specifických pracovních pomůcek a nástrojů apod.).

Podporované aktivity Typ S – rozvoj stávajícího sociálního podniku:

Žadatel musí prokázat, že je oprávněným žadatelem – tedy, že má v zakládacích dokumentech definován veřejně prospěšný cíl a splňuje cíle a principy sociálního podniku uvedené níže (viz prospěch sociální, ekonomický, environmentální, místní).

Tato podpora má za cíl zajistit u příjemce rozvoj zejména společenských rolí sociálního podnikání. Dále zajistit podniku možnost vytvořit základní obchodní a strategické dokumenty pro svůj rozvoj, podpořit náklady na možnost realizace projektu z evropských fondů.

Projekt musí být zaměřen vždy nejméně na jednu z níže uvedených aktivit. Kombinace aktivit je možná.

- Rozvojové a vzdělávací aktivity pro zaměstnance sociálních podniků směřující k zavádění integračních, sociálních či environmentálních společenských produktů sociálních podniků.
- Vznik obchodní strategie, byznys plánu pro následný rozvoj sociálního podniku.
- Náklady na nákup dotačního managementu. Podmíněno podáním žádosti o dotaci z EU, případné žádosti o získání zvýhodněného úvěru z bankovního sektoru. Dokladem je zpráva o splnění formálních náležitostí žádosti o dotaci (případně zvýhodněného úvěru) přiložená k vyúčtování dotace.
- Krytí povinného 15 % podílu spolufinancování u jiných projektů (např. financovaných ze zdrojů EU), max. do výše 200 tis. Kč, za předpokladu, že nebude duplicitně financováno z jiných prostředků.
- Pořízení neinvestičního a investičního majetku sloužícího k rozvoji sociálního podniku v souvislosti s rozvojem zaměstnanců a využívaných technologií.

- Marketing a propagace sociálního podniku, produktů sociálního podniku.
- Zajištění stáží a praxí u studentů a absolventů z cílových skupin sociálního podnikání (podpora části mzdových nákladů pracovníků, kteří osobně zajišťují realizaci praxe nebo stáže studentů a absolventů na pracovišti).

Pro účely dotačního programu jsou za sociální podniky považovány organizace, které naplňují veřejně prospěšný cíl, který mají definován ve svých zakládacích dokumentech *(společenská smlouva či zakladatelská listina – dle právní formy organizace).* ***Veřejně prospěšný cíl je veřejně dostupný****, tzn. je zveřejněn ve veřejném rejstříku, u OSVČ na webu společnosti nebo v místě provozovny.* ***Sociální podnik dále naplňuje principy sociálního podnikání v podobě koncepce prospěchu ekonomického, sociálního, environmentálního a lokálního.*** *Níže jsou uvedeny rozpoznávací znaky jednotlivých prospěchů a způsob, jakým mají být naplňovány a předloženy poskytovateli dotace.*

Za **sociální prospěch** se považuje:

- Integrace osob ze znevýhodněných skupin – podíl osob ze znevýhodněných skupin tvoří více než 30 % zaměstnanců a tato informace je veřejně dostupná. Do tohoto poměru se započítávají všichni zaměstnanci s pracovní smlouvou, dohodou o provedení práce a dohodou o pracovní činnosti. Výše uvedené je pro účely poskytnutí dotace prokazováno při případné kontrole doklady o pracovně-právním vztahu, ve kterých jsou uvedené výše úvazků nebo počty hodin za období.
- Používání personálních a integračních nástrojů podporujících rozvoj a integraci zaměstnanců z cílových skupin – soubor všech nástrojů sociálního podniku, které jsou potřeba k přípravě a vykonávání pracovní pozice. Jedná se o nástroje, které umožní zaměstnanci výkon jeho pracovní činnosti a zároveň přispívají k řešení jeho individuálních specifických potřeb. Forma zpracování není pevně stanovena.
- Účast zaměstnanců a členů na směřování podniku – zaměstnanci a členové jsou pravidelně informováni o chodu podniku, jeho hospodářských výsledcích a naplňování veřejně prospěšných cílů a jsou zapojeni do rozhodování o směřování podniku. Dokladem o informování zaměstnanců může být zápis ze schůze, výsledek dotazníkového šetření, interní zpravodaj nebo vypracovaná strategie zapojování zaměstnanců do rozhodujících procesů. Tato strategie dokládá zapojování zaměstnanců do rozhodování vč. oblastí, které jsou pro tyto účely vymezeny (např. marketing a public ralations, provoz organizace, obchodní činnosti apod.).

Za **ekonomický prospěch** se považuje:

- Přednostní použití zisku k rozvoji sociálního podniku a naplňování jeho veřejně prospěšných cílů – min. 51 % zisku je reinvestováno zpět do rozvoje podniku a do naplňování jeho veřejně prospěšných cílů. Informace o výši podílu reinvestovaného zisku je veřejně dostupná v rámci účetní závěrky, ke které je doplněn i účel, ke kterému byl reinvestovaný zisk použit. Osoba výdělečně činná nezapsaná do obchodního rejstříku dokládá čestným prohlášením.
- Prokázání jednoznačného rozdělení účetnictví a personálu z cílových skupin, pokud je sociální podnik součástí organizace s dalšími činnostmi (nejen sociálním podnikáním). Výše uvedené je pro účely poskytnutí dotace prokazováno při případné kontrole doklady pracovně-právním vztahu zaměstnanců z cílových skupin a účetnictvím sociálního podniku.
- Podíl tržeb z prodeje výrobků a služeb na celkových výnosech – uvedený v žádosti o dotaci. Do celkových výnosů se nezapočítávají investiční dotace.

Za **environmentální prospěch** se považuje:

- Zohledňování environmentálních principů při výrobě i řízení podniku

Za **místní prospěch** se považuje:

- Uspokojování místní poptávky a využívání místních zdrojů, spolupráce s místními aktéry vč. zapojování do veřejných občanských aktivit.

K cílovým skupinám zaměstnanců sociálního podniku patří:

- osoby se zdravotním postižením,
- osoby duševně nemocné,
- mládež a mladí dospělí v obtížné životní situaci,
- osoby bez přístřeší a po výkonu trestu,
- osoby se závislostmi,
- dlouhodobě nezaměstnaní,
- etnické menšiny,
- osoby ve věku 55+,
- migranti a azylanti,
- osoby pečující o rodinné příslušníky (např. samoživitel, neformální pečující podle § 8 zákona o sociálních službách.

3 Poskytování finanční podpory

3.1 Informace o maximální výši dotace, povinné spoluúčasti a okruhu způsobilých žadatelů

V této části dotačního programu je v jednotlivých oblastech podpory stanovena minimální a maximální výše dotace v rámci jednotlivých programů podpory, požadovaná spoluúčast, okruh způsobilých žadatelů, výčet uznatelných a neuznatelných nákladů v jednotlivých oblastech podpory.

Oblast podpory	Název oblasti podpory	Min – max. výše dotace na projekt v kalendářním roce (v tis. Kč)	Min. požadovaná spoluúčast žadatele (v %)	Max. výše podpory v %
Oblast A	**Podpora rozvoje prorodinných aktivit**	10–60	30	70
Oblast B	**Podpora rozvoje aktivit pro osoby se zdravotním postižením a seniory**	10–1 000	30	70
Oblast C	**Podpora rozvoje dobrovolnictví**	10–150	30	70
Oblast D	**Podpora potravinových a materiálních bank působících na území Ústeckého kraje**	10–500	30	70
Oblast E	**Podpora sociálního podnikání**	10–200	0	100

a) V případě, kdy dojde po vyhodnocení k nedočerpání alokace na jednom nebo více jednotlivých programech podpory, avšak na jiném programu podpory jsou navrhované dotace vyšší než alokovaná část, může být nedočerpaná alokace v průběhu hodnocení přesunuta.
b) V případě, že objem požadovaných finančních prostředků přesáhne částku alokovanou v programu podpory a nebude možné alokaci posílit, budou všechny úspěšné žádosti poměrně kráceny.
c) Dotační program může obsahovat odchylnou speciální úpravu postupu při navýšení objemu peněžních prostředků (vyhlášení další výzvy v rámci dotačního programu, vyhlášení nového dotačního programu aj.).

3.2 Okruh způsobilých žadatelů

Pro všechny oblasti podpory jsou způsobilými žadateli:

a) obec a příspěvková organizace zřízená obcí v územním obvodu kraje,
b) právnická nebo fyzická osoba, působící na území kraje, tzn., že nemusí mít sídlo na území kraje, ale akce či projekt v kraji realizuje, s výjimkou právnických osob, zřizovaných Českou republikou nebo krajem, která je přímo odpovědná za přípravu a realizaci projektu a nepůsobí jako prostředník.

Podmínkou poskytnutí dotace je sídlo žadatele na území České republiky a realizace jím poskytovaných aktivit na území Ústeckého kraje. Dotaci nelze poskytnout žadateli/příjemci:

a) který má neuhrazené závazky po lhůtě splatnosti vůči orgánům veřejné správy České republiky (finanční úřady, orgány sociálního zabezpečení), zdravotním pojišťovnám a Evropské unii, Ústeckému kraji a jiným územně samosprávným celkům (za neuhrazený závazek se nepovažuje uzavřený splátkový kalendář nebo jiný odklad původní splatnosti),
b) vůči jehož majetku probíhá, nebo v posledních 3 letech proběhlo insolvenční řízení, nebo který se nachází podle insolvenčního zákona v úpadku nebo došlo v jeho případě k podání insolvenčního návrhu, návrhu na prohlášení konkurzu, nebo bylo vydáno rozhodnutí o úpadku nebo na jehož majetek byla nařízena exekuce,
c) vůči jehož majetku byla zavedena nucená správa podle zvláštních právních předpisů,
d) který se nachází v procesu zrušení bez právního nástupce (likvidace, zrušení nebo zánik živnostenského oprávnění), nebo je v procesu zrušení s právním nástupcem (sloučení, splynutí, rozdělení obchodní společnosti),
e) kterému byl soudem nebo správním orgánem uložen zákaz činnosti nebo zrušeno oprávnění k činnosti týkající se jeho předmětu podnikání, a/nebo související s projektem,
f) který je považován za neaktivní spolek (pobočný spolek) ve smyslu § 125a odst. 1 zákona č. 304/2013 Sb., o veřejných rejstřících právnických a fyzických osob a o evidenci svěřenských fondů, ve znění pozdějších předpisů,
g) registrovaným poskytovatelům, sociálních služeb na zajištění sociálních služeb poskytovaných dle zákona o sociálních službách,
h) kteří již na stejný účel obdrželi jiné peněžní prostředky kraje s výjimkou poskytnutých individuálních dotací a peněžních darů, pokud není stanoveno v konkrétním programu jinak.

3.3 Termín vyhlášení, podávání žádostí o dotace – zveřejnění na úřední desce

Termín vyhlášení – přesný termín je vždy v rámci vyhlášení dotačního programu.

(dle § 10c odst. 1 zákona č. 250/2000 Sb., o rozpočtových pravidlech územních rozpočtů, ve znění pozdějších předpisů (dále jen „zákon o rozpočtových pravidlech") musí být dotační program zveřejněn nejpozději 30 dnů před počátkem lhůty pro podání žádosti na dobu nejméně 90 dnů od zveřejnění)

Lhůta pro podávání žádostí o dotace je – přesný termín je vždy uveden v rámci vyhlášení dotačního programu.

4 Podmínky pro poskytnutí dotace a její použití

1) Dotace může být použita na úhradu uznatelných nákladů vzniklých v rámci realizace projektu,

2) Dotace bude poskytnuta na základě písemné smlouvy o poskytnutí dotace, vzor smlouvy o poskytnutí dotace je přílohou vyhlášení dotačního programu.

3) Dotaci lze použít jen na účel uvedený ve smlouvě o poskytnutí dotace při dodržení závazných ukazatelů.

4) Poskytnutí dotace je podmíněno povinností žadatele doložit při podpisu smlouvy nákladový rozpočet upravený na základě výše přiznané dotace. Příslušný formulář tvoří přílohu vyhlášení dotačního programu.

5) Dotace není převoditelná na jiný právní subjekt. Příjemce dotace je povinen přijatou dotaci použít na financování projektu schváleného poskytovatelem, který realizuje vlastním jménem, na vlastní účet a na vlastní odpovědnost.

6) Maximální výše dotace z celkových uznatelných nákladů projektu je pro jednotlivé programy uvedena v článku 3, bodě 3.2 Metodiky. Procentuální podíl dotace je stanoven jako maximální a je závazným ukazatelem v rámci celkových uznatelných nákladů projektu. Celková částka dotace v Kč se zaokrouhlí vždy na celé desetikoruny směrem dolů.

7) Změny týkající se termínů realizace projektu, termínu doložení závěrečné zprávy včetně vyúčtování a překročení výše závazného ukazatele podílu dotace na celkových uznatelných nákladech, jsou řešeny uzavřením dodatku ke smlouvě.

8) Je-li příjemce dotace plátcem DPH s nárokem na uplatnění odpočtu této daně, bude dotace poskytnuta na plnění bez DPH.

9) **Uznatelný náklad programu podpory A–D** je nezbytný náklad, který není definován jako neuznatelný dle odst. 10) tohoto článku, a splňuje všechny následující podmínky:
   a) vyhovuje zásadám efektivnosti, účelnosti a hospodárnosti,
   b) vznikl příjemci dotace v přímé souvislosti s prováděním projektu a v rámci realizace projektu
   c) byl uhrazen do konce termínu realizace projektu a zachycen v účetnictví příjemce dotace na jeho účetních dokladech, je identifikovatelný, ověřitelný a podložený prvotními podpůrnými doklady.

   Uznatelnými náklady dle jsou:
   - ***u jednorázových akcí:*** materiálové náklady, nákup služeb, pronájem prostor, propagace a náklady za pobyt,

- ***u celoročních aktivit:*** náklady, související se zajištěním provozu uvedené celoroční aktivity. Tj., nákup služeb, úhrada energií, nájem a mzdové náklady.

10) **Neuznatelný náklad programu podpory A–D** je náklad na:
   a) pořízení dlouhodobého a krátkodobého finančního majetku,
   b) úroky, penále, pokuty a jiné sankce,
   c) opatření pro možné budoucí ztráty nebo dluhy,
   d) nákupy pozemků nebo budov,
   e) ztráty z devizových kurzů,
   f) pohoštění – rautové, cateringové, alkohol
   g) uzavřené leasingové smlouvy,
   h) cestovné nad rámec úpravy v zákoně č. 262/2006 Sb., zákoník práce, ve znění pozdějších předpisů, pro zaměstnavatele, který je uveden v § 109 odst. 3 tohoto právního předpisu,
   i) náhrady mzdy za dobu nepřítomnosti (dovolená, nepřítomnost, nemoc, svátek), vyjma oblasti sociálních věcí

11) **Uznatelný náklad programu podpory E je pouze**:
   a) náklad na pořízení právních, poradenských a vzdělávacích služeb potřebných pro vznik sociálního podniku,
   b) náklad na pořízení nebo technické zhodnocení neinvestičního a investičního majetku sloužícího k rozvoji sociálního podniku v souvislosti s rozvojem zaměstnanců a využívání technologií,
   c) náklad na pořízení neinvestičního a investičního majetku sloužícího k založení a nastartování sociálního podniku, ve vztahu k zaměstnancům z cílových skupin (např. úprava pracovního místa, nákup specifických pracovních pomůcek a nástrojů apod.),
   d) náklad na rozvojové a vzdělávací aktivity pro zaměstnance sociálních podniků směřující k zavádění integračních, sociálních a environmentálních společenských produktů sociálních podniků,
   e) náklad na mzdové náklady pracovníků, kteří osobně zajišťují realizaci praxe nebo stáže studentů a absolventů na pracovišti,
   f) náklad na nákup dotačního managementu,
   g) náklad na krytí povinného podílu spolufinancování u projektů (např. financovaných ze zdrojů EU),
   h) náklad na vznik byznys plánu a strategických dokumentů,
   i) náklad související s podpořenou aktivitou „marketing“, tj. náklady na kampaň, na podporu prodeje, na reklamu.

   Náklady výše neuvedené jsou pro oblast podpory E považovány za neuznatelné.

12) Dotace bude příjemci dotace poskytnuta formou bezhotovostního převodu na jeho bankovní účet způsobem stanoveným ve smlouvě o poskytnutí dotace (jednorázově nebo ve splátkách). Příspěvkové organizaci obce je dotace poskytnuta prostřednictvím bankovního účtu jejího zřizovatele v souladu s § 28 odst. 15 zákona o rozpočtových pravidlech.

13) Termín ukončení realizace projektu bude uveden ve Smlouvě o poskytnutí dotace a stanoví se pro příjemce dotace jako závazný ukazatel.
14) V případě, že se projekt neuskuteční, je příjemce dotace povinen obdržené peněžní prostředky neprodleně vrátit Poskytovateli dle podmínek smlouvy o poskytnutí dotace. Současně je povinen předat příslušnému odboru informaci o vrácení dotace.

5 Posouzení úplnosti žádostí, hodnocení žádostí, rozhodnutí o poskytnutí dotace

Řádně a včas doručené žádosti o dotaci budou zpracovány odborem sociálních věcí, který zajistí všechny administrativní postupy spojené s realizací Programu, zejména provede kontrolu formální správnosti a zákonem a programem požadovaných náležitostí, a předloží správné a úplné žádosti výběrové komisi včetně vyhodnocení, zda eventuálním poskytnutím dotace nebude porušeno pravidlo de minimis, příp. slučitelnost požadované dotace s pravidly veřejné podpory. K tomu provede kontrolu a vyhodnocení dosud příjemci dotace poskytnutých podpor de minimis v Centrálním registru podpor malého rozsahu (de minimis).

5.1 Hodnotící komise

Rada kraje při vyhlášení dotačního programu jmenuje Hodnotící komisi pro hodnocení žádostí. Členové Hodnotící komise si ze svého středu zvolí předsedu, popř. místopředsedu, jež jednání Hodnotící komise řídí.

V případě programu podpory E může být k hodnocení přizván odborník/konzultant na oblast sociálního podnikání.

Hodnotící komise se řídí schváleným Jednacím řádem, který upravuje způsob svolávání, účasti a jednání hodnotící komise.

5.2 Formální hodnocení žádosti

1) Každou žádost zkontrolují za danou oblast po formální stránce pověření pracovníci odboru sociálních věcí Krajského úřadu Ústeckého kraje.

   Všechny žádosti jsou posouzeny z hlediska formálních kritérií:

   a) žadatel předložil žádost v řádném termínu,
   b) žádost byla podána na elektronickém formuláři včetně všech povinných příloh,
   c) žadatel je subjekt stanovený v okruhu způsobilých žadatelů,
   d) žádost odpovídá účelu finanční podpory.

2) V případě formálních nedostatků v žádosti může hodnotitel vyzvat žadatele k doplnění žádosti o dotaci, a to elektronickou formou na kontaktní e-mail osoby uvedené v žádosti o dotaci. Výzva bude přiložena k celkové dokumentaci žádosti. Nedostatky musí být odstraněny do 5 pracovních dnů od odeslání výzvy, taktéž elektronickou formou, jinak bude žádost vyřazena z dotačního řízení. O skutečnosti, zda se jedná o formální nedostatek, rozhoduje odbor sociálních věcí Krajského úřadu Ústeckého kraje.

   Za formální nedostatky, u kterých je možné vyzvat žadatele k doplnění, se považuje:

   a) nesprávné a chybné uvedení předepsaných údajů (např. identifikační údaje žadatele, adresa apod.),
   b) chyby v psaní a počtech působící nesprávný výsledný údaj,
   c) chybějící požadovaný údaj či příloha žádosti nebo chybějící podpis žádosti,
   d) neadekvátně nastavený termín ukončení realizace projektu v příslušném kalendářním roce.

3) Pokud žadatel ve stanovené lhůtě formální nedostatky žádosti neodstraní, bude tato žádost z hodnocení bez dalšího vyřazena, vyjma nedostatku popsaného v odst. 2) písm. d) Čl. odst. 5.2., který tak bude příslušným odborem akceptován.

4) Z dalšího hodnocení bude vždy vyřazena žádost o dotaci žadatele:

a) který má neuhrazené závazky po lhůtě splatnosti vůči orgánům veřejné správy České republiky (finanční úřady, orgány sociálního zabezpečení), zdravotním pojišťovnám a Evropské unii, Ústeckému kraji a jiným územně samosprávným celkům (za neuhrazený závazek se nepovažuje uzavřený splátkový kalendář nebo jiný odklad původní splatnosti),
b) vůči jehož majetku probíhá, nebo v posledních 3 letech proběhlo insolvenční řízení, nebo který se nachází podle insolvenčního zákona v úpadku nebo došlo v jeho případě k podání insolvenčního návrhu, návrhu na prohlášení konkurzu, nebo bylo vydáno rozhodnutí o úpadku nebo na jehož majetek byla nařízena exekuce,
c) vůči jehož majetku byla zavedena nucená správa podle zvláštních právních předpisů,
d) který se nachází v procesu zrušení bez právního nástupce (likvidace, zrušení nebo zánik živnostenského oprávnění), nebo je v procesu zrušení s právním nástupcem (sloučení, splynutí, rozdělení obchodní společnosti),
e) vůči němuž nebo vůči jinému podniku ve skupině podniků (pokud je žadatel součástí skupiny podniků, se kterými je propojen, včetně podniků zahraničních), byl vystaven inkasní příkaz pro navrácení protiprávní a neslučitelné podpory, který dosud nebyl splacen,
f) který byl pravomocně odsouzen pro trestný čin, jehož skutková podstata souvisí s předmětem podnikání žadatele, nebo pro trestný čin hospodářský, nebo trestný čin proti majetku, jde-li o právnickou osobu, nesmí tento předpoklad splňovat statutární orgán nebo každý člen statutárního orgánu, a je-li statutárním orgánem žadatele či členem statutárního orgánu žadatele právnická osoba, nesmí tento předpoklad splňovat statutární orgán nebo každý člen statutárního orgánu této právnické osoby,
g) kterému byl soudem nebo správním orgánem uložen zákaz činnosti nebo zrušeno oprávnění k činnosti týkající se jeho předmětu podnikání, a/nebo související s projektem,
h) který je považován za neaktivní spolek (pobočný spolek) ve smyslu § 125a odst. 1 zákona č. 304/2013 Sb., o veřejných rejstřících právnických a fyzických osob a o evidenci svěřenských fondů, ve znění pozdějších předpisů.

5.3 Věcné hodnocení žádostí

Žádosti, které prošly formálním hodnocením, budou dále projednány hodnotící komisí a posouzeny z hlediska obsahu, kvality zpracování, naplňování záměru programu, reálnosti a dopadů na cílovou skupinu.

Kritérium hodnocení	**Maximální počet bodů**
1. Význam projektu	**A a B 12 9**
1.1 soulad s předmětem podpory/podporovanými aktivitami programu	3
1.2 vhodnost vybraných aktivit	3
1.3 dopad na cílovou skupinu	3
Další kritérium pro oblast podpory A a B 1.4 aktivity žadatele na území obce, která je zapojena do projektu audit Family Friendly Community	3
2. Reálnost projektu	**6**
2.1 připravenost žadatele, proveditelnost a způsob realizace	3
2.2 výstupy projektu – měřitelné výsledky, naplnění indikátorů	3
3. Hospodárnost a efektivnost	**3**

3.1. Nezbytnost navržených výdajů projektu	3
4. další kritéria hodnocená pouze v rámci programu podpory E	**12**
4.1 regionální dopad projektu	3
4.2 naplňování veřejně prospěšných cílů projektů	3
4.3 udržitelnost projektu	3
4.4 zpracovaný byznys plán nebo jeho část (v případě stávajících podniků)	3
Celkem	**A a B 21 C a D 18 E 30**

Hodnotící kritéria jsou podrobně definována v příloze č. 8 Vyhlášení

Nejméně může projekt získat 0 bodů, v rámci programu podpory A a B je maximální počet 21 bodů, v rámci programu podpory C a D je maximální počet bodů 18 a v rámci programu podpory E je maximální počet 30 bodů.

Minimální hranice pro získání dotace je v rámci programu podpory A a B 12 bodů, C a D 9 bodů a E 15 bodů. Nezíská-li projekt v bodovém hodnocení provedeném hodnotící komisí v kterémkoliv kritériu alespoň 1 bod, je z hodnocení vyřazen a nemůže dotaci získat.

V případě, že projekt v rámci hodnocení obdrží méně jak 75 % maximálního počtu bodů, je jeho nárok na výši dotace krácen o tolik %, o kolik pod hranici 75 % klesl (v případě výpočtu % se zaokrouhluje směrem nahoru).

Příklad: V rámci dotačního programu podpory A získal projekt s požadavkem na dotaci ve výši 100 000,- Kč celkem 16 bodů, tj. 88 % z maximálního počtu bodů – požadovaná výše dotace se tedy v rámci hodnocení nekrátí. V případě, že by ten stejný projekt získal v rámci hodnocení 12 bodů, tj. 67 % z maximálního počtu bodů, krátí se požadovaná dotace dle výpočtu (75–67 = 8) o 8 % tedy o 8 000,- Kč, což v návrhu na výši dotace znamená 92 000,-Kč.

V případě, že objem požadovaných finančních prostředků pro jednotlivé podpory A, B, C, D a E přesáhne částku alokovanou v Programu u podpory A, B, C, D a E, dojde k propočtu pro příslušnou podporu tak, aby všichni úspěšní žadatelé obdrželi poměrnou část (nižší oproti žádosti) dotace dle podpory A, B, C, D a E, bez ohledu na získaný počet bodů s dodržením minimální hranice.

5.4 Lhůta pro rozhodnutí o žádosti

O přidělení dotací rozhodnou v souladu s kompetencemi vymezenými zákonem č. 129/2000 Sb., o krajích (krajské zřízení), ve znění pozdějších předpisů orgány, Ústeckého kraje – termín uveden v rámci vyhlášení dotačního programu.

Výsledky dotačního řízení budou zveřejněny na internetových stránkách Ústeckého kraje neprodleně po schválení příslušného orgánu Ústeckého kraje (www.krustecky.cz).

Nevyhoví-li poskytovatel žádosti, zajistí odbor sociálních věcí bez zbytečného odkladu po rozhodnutí příslušného orgánu kraje sdělení žadateli, že jeho žádosti nebylo vyhověno a důvod nevyhovění žádosti. Důvody nevyhovění žádosti jsou uvedeny v usnesení příslušného orgánu kraje, a to buď v jeho textu, nebo příloze. Pokud o návrhu na poskytnutí dotace příslušný orgán kraje bez dalšího nerozhodne, je důvodem tato skutečnost. Navrhne-li člen příslušného orgánu kraje neposkytnout dotaci, je povinen toto odůvodnit pro případ, že by příslušný orgán kraje jeho návrh přijal.

Na poskytnutí dotace není dle § 10a odst. 2 zákona o rozpočtových pravidlech právní nárok.

6 Zásady kontroly využití dotace a vyúčtování dotace

1) Ústecký kraj je oprávněn kontrolovat využití poskytnutých dotací.

2) Příjemce dotace je povinen umožnit Ústeckému kraji zejména:

   a) kontrolu účelovosti a správnosti použití peněžních prostředků poskytnutím všech potřebných informací v průběhu i po skončení čerpání dotace,

   b) nahlédnutí do originálů všech dokladů (účetních a ostatních), které se týkají daného projektu.

3) Příjemce dotace je povinen předložit Ústeckému kraji seznam (obsahuje datum, číslo dokladu, celková částka, částka hrazená z rozpočtu Ústeckého kraje a účel platby) všech dokladů v rámci vyúčtování s tím, že originály jsou uloženy u příjemce a jsou v případě k nahlédnutí.

4) Příjemce je povinen jednotlivé originály účetních dokladů (faktury, pokladní doklady, interní/vnitřní doklad apod.) označit tak, aby bylo zřejmé, že se jedná o výdaj hrazený na základě Smlouvy, tzn. uvést „**Financováno z rozpočtu Ústeckého kraje, číslo smlouvy…, ve výši…**“. Povinnost označování účetních dokladů je v případě účetního dokladu vedeného pouze v elektronické formě splněna označením tohoto účetního dokladu číselným, kódovým, nebo jiným označením, které bude nahrazovat výše uvedenou citaci. Toto náhradní označení pak musí být definováno ve vnitřním předpisu příjemce dotace.

   Modelový příklad č. 1: Na základě účetního dokladu faktury se provede zaúčtování o uhrazení nákupu zboží či služby. Faktura nebo její část je hrazena z prostředků dotace. Na faktuře, která je v analogové podobě, musí být uvedena citace „Financováno z rozpočtu Ústeckého kraje, číslo smlouvy…, ve výši … Kč.“

   Modelový příklad č. 2: Příjemce vytvoří interní účetní doklad, na jehož základě se provede zaúčtování hrubé mzdy zaměstnanců organizace za konkrétní měsíc. Hrubé mzdy nebo jejich část jsou hrazeny z prostředků dotace. Interní účetní doklad uchovává příjemce pouze v elektronické podobě. Tento doklad musí být označen číselným, kódovým nebo jiným označením, které bude definováno ve vnitřním předpisu příjemce, ze kterého bude jasné, že se jedná o výdaj hrazený z prostředků dotace.

5) S příjemcem dotace bude uzavřena smlouva o poskytnutí dotace. Příjemce je povinen řídit se všemi ustanoveními této smlouvy a využít příspěvek pouze k účelu, jenž je uveden jako předmět smlouvy. Příjemce dotace odpovídá za hospodárné použití poskytnuté dotace v souladu s účelem, na který byla poskytnuta, za její řádné a oddělené sledování v účetnictví.

6) Příjemce dotace je povinen vrátit nevyčerpanou část dotace zpět na účet poskytovatele, z něhož mu byla dotace poskytnuta v případě, že skutečně vynaložené náklady budou nižší než náklady uvedené v plánovaném nákladovém rozpočtu, současně s předložením závěrečné zprávy.

7) Pokud příjemce dotace nepředloží ve stanoveném termínu úplnou závěrečnou zprávu dle stanovené struktury (tj. včetně finančního vypořádání dotace), ale do určeného termínu předložení závěrečné zprávy doručí odůvodněnou žádost o prodloužení termínu, posoudí příslušný odbor důvody a může rozhodnout o prodloužení termínu pro předložení, maximálně však o 10 dnů ode dne, kdy bylo příjemci dotace rozhodnutí doručeno, pokud

toto nevylučují podmínky smlouvy o poskytnutí dotace. Jestliže příjemce dotace ve stanoveném náhradním termínu nepředloží úplnou závěrečnou zprávu dotace, nebo nevrátí nevyčerpané prostředky dotace, jedná se o porušení smlouvy o poskytnutí dotace a poskytovatel postupuje dle příslušných ustanovení právních předpisů upravujících porušení rozpočtové kázně a smlouvy o poskytnutí dotace.

8) Finanční vypořádání předloží příjemce dotace společně se závěrečnou zprávou **do 30.01.2026**. Nedodržení lhůty je považováno za porušení rozpočtové kázně.

9) Příjemce dotace je povinen písemně informovat odbor sociálních věcí Krajského úřadu Ústeckého kraje o všech změnách, týkajících se identifikace příjemce nebo realizace podpořené aktivity, a to nejpozději do 10 pracovních dnů, ode dne, kdy tato změna nastala.

10) Práva a povinnosti na úseku finanční kontroly jsou stanoveny zákonem č. 320/2001Sb., o finanční kontrole, ve znění pozdějších předpisů.

7 Změna rozpočtu přijaté dotace

Příjemce dotace odpovídá za účelné, efektivní a hospodárné použití peněžních prostředků v souladu s předloženým rozpočtem projektu a za jejich řádné a oddělené sledování v účetnictví jak z hlediska nákladů projektu hrazených z dotace, tak z hlediska celkových uznatelných nákladů projektu.

1) Při čerpání investiční/neinvestiční dotace do 100 000 Kč, za podmínky dodržení účelovosti projektu, poskytovatel nevyžaduje přesné dodržení druhového členění plánovaného nákladového rozpočtu.

2) Při čerpání investiční/neinvestiční dotace nad 100 000 Kč je změna rozpočtu přidělené dotace v rámci provozních nebo v rámci osobních nákladů do 30 % z původní částky na jednotlivé položce možná a nepodléhá schválení odboru sociálních věcí Ústeckého kraje. Změna rozpočtu vyšší než 30 % z původní částky na jednotlivé položce a vytvoření nových položek (v žádosti původně uvedeno 0 Kč) podléhá schválení odboru sociálních věcí Ústeckého kraje. Schválení podléhá vždy přesun mezi celkovou výší osobních a provozních nákladů. Žádost o změnu čerpání dotace se zasílá písemně poštou nebo elektronicky emailem, příp. datovou schránkou výše uvedeným kontaktním pracovníkům na příslušném formuláři s řádným odůvodněním nejpozději 30 dnů před ukončením projektu. Na žádosti o změnu čerpání dotace předložené po tomto termínu nebude brán zřetel.

3) Odbor sociálních věcí Ústeckého kraje vyrozumí příjemce dotace písemně o schválení, částečném schválení či neschválení změny čerpání dotace do 15 pracovních dnů.

8 Smlouva o poskytnutí dotace

Dotace bude poskytnuta na základě písemně uzavřené smlouvy o poskytnutí investiční/neinvestiční dotace mezi Ústeckým krajem a příjemcem dotace. Vzor smlouvy o poskytnutí investiční/neinvestiční dotace je **přílohou č. 4** Vyhlášení dotačního programu.

Poskytnutí dotace je podmíněno povinností žadatele doložit při podpisu smlouvy nákladový rozpočet jednotlivých aktivit upravený na základě výše přiznané dotace. Vzor rozpočtu plánovaných nákladů ke smlouvě je **přílohou č. 5** Vyhlášení dotačního programu.

Dotace bude podpořenému žadateli poskytnuta formou bezhotovostního převodu jednorázově na jeho bankovní účet způsobem stanoveným ve Smlouvě, nejpozději však do 30 dnů od uzavření smlouvy.

Finanční vypořádání předloží příjemce dotace společně se závěrečnou zprávou do 30 dnů od ukončení termínu realizace projektu, nejpozději však do 30.01.2026. Vzor závěrečné zprávy a vyúčtování dotace je **přílohou č. 6** Vyhlášení dotačního programu.

Konzultační místo:

Krajský úřad Ústeckého kraje
odbor sociálních věcí
Brněnská 1030/6
400 02 Ústí nad Labem

Kontaktní osoby pro vyhlášený program:

Pracovnice odboru sociálních věcí Ústeckého kraje:

Oblast podpory A – Podpora rozvoje prorodinných aktivit
Mgr. Milena Matoušková, tel.: 475 657 922,
e-mail: matouskova.m@kr-ustecky.cz

Oblast podpory B – Podpora rozvoje aktivit pro osoby se zdravotním postižením a seniory
Mgr. Milena Matoušková, tel.: 475 657 922,
e-mail: matouskova.m@kr-ustecky.cz

Oblast podpory C – Podpora rozvoje dobrovolnictví
Mgr. Michaela Dvořáková, tel.: 475 657 852,
e-mail: dvorakova.m@kr-ustecky.cz

Oblast podpory D – Podpora rozvoje potravinových a materiálních bank působících na území Ústeckého kraje
Bc. Denisa Kotenová, tel.: 475 657 619,
e-mail: kotenova.d@kr-ustecky.cz

Oblast podpory E – Podpora sociálního podnikání
Bc. Věra Běhounková, tel.: 475 657 496,
e-mail: behounkova.v@kr-ustecky.cz

Příloha č. 3

Čestné prohlášení žadatele o podporu v režimu *de minimis*

Žadatel – příjemce podpory	
Obchodní firma/Název/Jméno a příjmení žadatele	
Sídlo/Adresa žadatele:	
IČO/Datum narození žadatele:	
Statutární zástupce žadatele:	

1. Žadatel prohlašuje, že jako účetní období používá (netýká se podpor poskytnutých dle nařízení (EU) 2023/2831 nebo 2023/2832)

☐ **kalendářní rok**.

☐ **hospodářský rok** (začátek ……., konec ……).

V případě, že během **předchozích dvou účetních období došlo k přechodu z kalendářního roku na rok hospodářský anebo opačně**, uveďte tuto skutečnost vypsáním účetních období, která byla použita *(např. 1. 4. 2022 - 31. 3. 2023; 1. 4. 2023 - 31. 12. 2023)*:

……

2. Podniky[1] propojené s žadatelem o podporu

Žadatel o podporu se považuje za propojený[2] s jinými podniky, pokud i tyto subjekty mezi sebou mají některý z následujících vztahů:

a) jeden subjekt vlastní více než 50 % hlasovacích práv, která náležejí akcionářům nebo společníkům, v jiném subjektu;

b) jeden subjekt má právo jmenovat nebo odvolat více než 50 % členů správního, řídícího nebo dozorčího orgánu jiného subjektu;

c) jeden subjekt má právo uplatňovat více než 50% vliv v jiném subjektu podle smlouvy uzavřené s daným subjektem nebo dle ustanovení v zakladatelské smlouvě nebo ve stanovách tohoto subjektu;

d) jeden subjekt, který je akcionářem nebo společníkem jiného subjektu, ovládá sám, v souladu s dohodou uzavřenou s jinými akcionáři nebo společníky daného subjektu, více než 50 % hlasovacích práv, náležejících akcionářům nebo společníkům, v daném subjektu.

Subjekty, které mají s žadatelem o podporu jakýkoli vztah uvedený pod písm. a) až d) prostřednictvím jednoho nebo více dalších subjektů, se také považují za podnik propojený s žadatelem o podporu.

[1] Podle pravidel veřejné podpory lze za podnik považovat jakýkoliv subjekt, který provádí hospodářskou činnost, tedy nabízí na trhu zboží nebo služby, a to bez ohledu na právní formu tohoto subjektu.

[2] Bližší informace o propojeném podniku naleznete v METODICKÉ PŘÍRUČCE k aplikaci pojmu „jeden podnik" z pohledu pravidel podpory *de minimis na* stránkách ÚOHS www.uohs.cz .

Žadatel prohlašuje, že

☐ **není** ve výše uvedeném smyslu propojen s jiným podnikem.
☐ **je** ve výše uvedeném smyslu propojen s následujícími podniky:

Obchodní firma podniku/Název/Jméno a příjmení	Sídlo/Adresa	IČO/Datum narození

3. Žadatel prohlašuje, že podnik (žadatel) v předcházejících třech letech

☐ **nevznikl** spojením podniků či nabytím podniku.
☐ **vznikl** spojením (fúzí splynutím[3]) níže uvedených podniků:
☐ nabytím (fúzí sloučením4) **převzal jmění** níže uvedeného/ých podniku/ů:

Obchodní firma podniku/Název/Jméno a příjmení	Sídlo/Adresa	IČO/Datum narození

4. Žadatel prohlašuje, že podnik (žadatel) v předcházejících třech letech

☐ **nevznikl** rozdělením[5] (rozštěpením, odštěpením nebo vyčleněním) podniku.
☐ **vznikl** rozdělením (rozštěpením, odštěpením nebo vyčleněním) níže uvedeného podniku:

Obchodní firma podniku/název/jméno a příjmení	Sídlo/adresa	IČO/datum narození

a převzal jeho činnosti, na něž byla dříve poskytnutá podpora *de minimis* použita[6].
Podniku (žadateli) byly přiděleny následující (dříve poskytnuté) podpory:

Datum poskytnutí	Poskytovatel	Částka v Kč

[3] Viz § 62 zákona č. 125/2008 Sb., o přeměnách obchodních společností a družstev, ve znění pozdějších předpisů (dále jen „zákon o přeměnách obchodních společností a družstev").
[4] Viz § 61 zákona o přeměnách obchodních společností a družstev.
[5] Viz § 243 zákona o přeměnách obchodních společností a družstev
[6] Pokud by na základě převzatých činností nebylo možné dříve poskytnuté podpory *de minimis* rozdělit, rozdělí se podpora poměrným způsobem na základě účetní hodnoty vlastního kapitálu nových podniků k datu účinku rozdělení (viz čl. 3 odst. 9 nařízení Komise (EU) č. 1408/2013, č. 717/2014, 2023/2831 a 2023/2832).

5. Podniku (žadateli) byly přiděleny následující (dříve poskytnuté) podpory:

5.1 Podpora dle nařízení Komise (EU) **č. 1408/2013** ze dne 18. prosince 2013 o použití článků 107 a 108 Smlouvy o fungování Evropské unie na podporu *de minimis* v odvětví zemědělství, ve znění nařízení Komise (EU) 2019/316.

Žadatel – příjemce podpory

☐ **neobdržel**

☐ **obdržel** v rozhodném období podporu de minimis v celkové výši …….. € a tato výše nepřesahuje limit stanovený nařízením Komise (EU) **č. 1408/2013** ve výši **20.000 €**.

Poskytovatel podpory		**Datum poskytnutí podpory**[7]	**Výše podpory**	
obchodní firma / název / jméno	**IČO:**		**v Kč**	**v €**[8]
Celkem				

5.2 Podpora dle nařízení Komise (EU) **č. 717/2014** ze dne 27. června 2014 o použití článků 107 a 108 Smlouvy o fungování Evropské unie na podporu *de minimis* v odvětví rybolovu a akvakultury, ve znění nařízení Komise (EU) 2020/2008.

Žadatel – příjemce podpory

☐ **neobdržel**

☐ **obdržel** v rozhodném období podporu de minimis v celkové výši …….. € a tato výše nepřesahuje limit stanovený nařízením Komise (EU) **č. 717/2014** ve výši **30.000 €.**

Poskytovatel podpory		**Datum poskytnutí podpory**[7]	**Výše podpory**	
obchodní firma / název / jméno	**IČO:**		**v Kč**	**v €**[8]
Celkem				

5.3 Podpora dle nařízení Komise (EU) **č. 2023/2831** ze dne 13. prosince 2023 o použití článků 107 a 108 Smlouvy o fungování Evropské unie na podporu *de minimis*.

Žadatel – příjemce podpory

☐ **neobdržel**

[7] Datem poskytnutí podpory se rozumí den vzniku právního nároku na podporu *de minimis*, tedy den účinnosti právního úkonu, na základě kterého je podpora poskytována, zpravidla den uzavření příslušné smlouvy.

[8] Pro přepočet se použije měnového kurzu Evropské centrální banky platného ke dni poskytnutí podpory. Kurzy jsou zveřejněny v Úředním věstníku Evropské Unie.

☐ **obdržel** v rozhodném období podporu *de minimis* v celkové výši ……€ a tato výše nepřesahuje limit stanovený nařízením Komise (EU) **č. 2023/2831** ve výši **300.000 €.**

Poskytovatel podpory		**Den poskytnutí podpory**[7]	**Výše podpory**	
obchodní firma / název / jméno	**IČO:**		**v Kč**	**v €**[8]
Celkem				

5.4 Podpora dle nařízení Komise (EU) **č. 2023/2832** ze dne 13. prosince 2023 o použití článků 107 a 108 Smlouvy o fungování Evropské unie na podporu *de minimis* udílenou podnikům poskytujícím služby obecného hospodářského zájmu.

Žadatel – příjemce podpory

☐ **neobdržel**

☐ **obdržel** v rozhodném období podporu de minimis v celkové výši ……€ a tato výše nepřesahuje limit stanovený nařízením Komise (EU) **č. 2023/2832** ve výši **750.000 €.**

Poskytovatel podpory		**Datum poskytnutí podpory**[7]	**Výše podpory**	
obchodní firma / název / jméno	**IČO:**		**v Kč**	**v €**[8]
Celkem				

6. Subjekt činný ve více oblastech

Pokud subjekt (příjemce) podniká ve více sledovaných oblastech (dle různých nařízení na podporu *de minimis*), je přidělení podpory v dané oblasti plně v odpovědnosti poskytovatele, který o podpoře rozhoduje. Je možno poskytnout podporu jednomu podniku podle více nařízení, maximálně do limitu 300 000 € v rozhodném období. Podpory pro zemědělskou prvovýrobu a pro rybolov se do tohoto limitu načítají.

Subjektu (příjemci) poskytujícímu službu obecného hospodářského zájmu je možno poskytnout podporu *de minimis* podle více nařízení maximálně do limitu 750 000 € v rozhodném období.

Podpory pro zemědělskou prvovýrobu, rybolov a pro ostatní odvětví poskytnuté na základě nařízení č. 2023/2831 se do tohoto limitu načítají.

7. Žadatel níže svým podpisem

- potvrzuje, že výše uvedené údaje jsou přesné a pravdivé a jsou poskytovány dobrovolně;
- se zavazuje k tomu, že v případě změny předmětných údajů v průběhu administrativního procesu poskytnutí podpory *de minimis* bude neprodleně informovat poskytovatele dané podpory o změnách, které u něj nastaly;

8. Informace o zpracování osobních údajů

Osobní údaje uvedené v tomto Čestném prohlášení jsou zpracovány Ústeckým krajem v souladu s Nařízením Evropského parlamentu a Rady (EU) 2016/679 ze dne 27. dubna 2016 o ochraně fyzických osob v souvislosti se zpracováním osobních údajů a o zrušení směrnice 95/46/ES (obecné nařízení o ochraně osobních údajů - GDPR) v rozsahu, v jakém je příslušný subjekt údajů poskytl, a to v souvislosti s plněním zákonných povinností spojených s evidencí veřejné podpory v režimu de minimis poskytnuté Ústeckým krajem.

Osobní údaje budou Ústeckým krajem zpracovávány po nezbytně nutnou dobu stanovenou v příslušných právních předpisech.

Podrobné informace o ochraně osobních údajů jsou dostupné na oficiálních webových stránkách Ústeckého kraje www.kr-ustecky.cz

Datum a místo podpisu			
Jméno a podpis osoby oprávněné zastupovat žadatele (viz poznámka níže)		**Razítko** (pokud je součástí podpisu žadatele)	

Údaje obsažené v tomto prohlášení budou za účelem evidence podpor malého rozsahu v souladu se zákonem č. 215/2004 Sb., o úpravě některých vztahů v oblasti veřejné podpory a o změně zákona o podpoře výzkumu a vývoje, ve znění pozdějších předpisů uvedeny v Centrálním registru podpor malého rozsahu.

Pozn.

V případě podání analogového dokumentu je nutné dokument vytisknout a fyzicky podepsat. V případě odeslání elektronicky podepsaného dokumentu prostřednictvím datové schránky je v souladu se zákonem č. 297/2016 Sb., o službách vytvářejících důvěru pro elektronické transakce, nutné opatřit čestné prohlášení uznávaným elektronickým podpisem, kterým se rozumí zaručený elektronický podpis založený na kvalifikovaném certifikátu pro elektronický podpis nebo kvalifikovaný elektronický podpis (obce jako veřejnoprávní podepisující opatří dokument též časovým razítkem).

ústecký kraj

Krajský úřad

Příloha č. 4

Číslo smlouvy u poskytovatele:

SMLOUVA O POSKYTNUTÍ INVESTIČNÍ/NEINVESTIČNÍ DOTACE

uzavřená dle ustanovení §10a zákona č. 250/2000 Sb., o rozpočtových pravidlech územních rozpočtů, ve znění pozdějších předpisů (dále jen „zákon č. 250/2000 Sb.“)

SMLUVNÍ STRANY

Poskytovatel:

Název: **Ústecký kraj**
Sídlo: Velká Hradební 3118/48, 400 02 Ústí nad Labem
Zastoupený:
IČO: 70892156
DIČ: CZ70892156
Bank. spojení:
Číslo účtu:
Oblast podpory A:
Zástupce pro věcná jednání: Mgr. Milena Matoušková
E-mail/telefon: matouskova.m@kr-ustecky.cz / 475 657 922
Oblast podpory B:
Zástupce pro věcná jednání: Mgr. Milena Matoušková
E-mail/telefon: matouskova.m@kr-ustecky.cz / 475 657 922
Oblast podpory C:
Zástupce pro věcná jednání: Mgr. Michaela Dvořáková
E-mail/telefon: dvorakova.m@kr-ustecky.cz / 475 657 852
Oblast podpory D:
Zástupce pro věcná jednání: Bc. Denisa Kotenová
E-mail/telefon: kotenova.d@kr-ustecky.cz / 475 657 619
Oblast podpory E:
Zástupce pro věcná jednání: Bc. Věra Běhounková
E-mail/telefon: behounkova.v@kr-ustecky.cz / 475 657 496

(dále jen „poskytovatel“)

a

Příjemce:

Název/obchodní firma/Jméno a příjmení:
Sídlo/Bydliště:
Zastoupený:
IČO/Datum narození:
DIČ:
Bank. spojení:
Číslo účtu:
Zástupce pro věcná jednání:
E-mail/telefon:
zapsaný v obchodním rejstříku vedeném ....., oddíl ....., vložka....., pod sp. zn. ..... / v ..... rejstříku u ..... úřadu v ..... / v evidenci ..... v .....

(dále jen „příjemce“)

uzavírají níže uvedeného dne, měsíce a roku tuto

SMLOUVU O POSKYTNUTÍ INVESTIČNÍ/NEINVESTIČNÍ DOTACE

(dále jen „smlouva“)

Preambule

Tato smlouva je uzavřena v rámci dotačního programu „Podpora Ústeckého kraje na aktivity a programy v sociální oblasti, které nejsou základními činnostmi/druhy sociálních služeb pro rok 2025“, schváleného usnesením Zastupitelstva Ústeckého kraje č. …… ze dne …… (dále jen „dotační program“). Podmínky tohoto dotačního programu jsou pro příjemce závazné ve věcech touto smlouvou neupravených.

I.
Předmět smlouvy, účel a výše dotace

1. Poskytovatel v souladu s usnesením Rady/Zastupitelstva Ústeckého kraje…… č. ….. ze dne ……. poskytuje příjemci ze svého rozpočtu investiční/neinvestiční dotaci ve výši ……,- Kč (slovy: ……korun českých), která bude převedena bezhotovostně na účet příjemce uvedený v záhlaví této smlouvy, pod UZ (účelovým znakem) ……, **za podmínky, že ji příjemce stanoveným způsobem použije nejpozději do ……**

   Ujednání pro případ poskytnutí dotace příspěvkové organizaci obce:

   Poskytovatel v souladu s usnesením Rady/Zastupitelstva Ústeckého kraje…… č. ….. ze dne ……. poskytuje příjemci ze svého rozpočtu investiční/neinvestiční dotaci ve výši ……,- Kč (slovy: ……korun českých), která bude převedena bezhotovostně příjemci v souladu s ustanovením § 28 odst. 15 zákona č. 250/2000 Sb., prostřednictvím bankovního účtu zřizovatele příjemce, č. účtu:……, pod UZ (účelovým znakem)……, za podmínky, že ji příjemce stanoveným způsobem použije nejpozději do ……

   Pozn.: U dotace, jejíž součástí jsou peněžní prostředky kryté ze státního rozpočtu, z rozpočtu státního fondu nebo z Národního fondu, je třeba uvést výši takových prostředků a zdroj jejich krytí.

2. Dotace je poskytnuta na základě žádosti o poskytnutí dotace ze dne……..

3. Dotace je poskytnuta na realizaci projektu……. /Dotace je poskytnuta na…… (*vypíše se účel*) (dále jen „projekt“).

4. (*varianta č. 1*) Dotace nenaplňuje znaky veřejné podpory ve smyslu čl. 107 Smlouvy o fungování Evropské unie.

   (*varianta č. 2*) **Dotace je poskytována za využití pravidla „de minimis“ ve smyslu …… (doplní se označení příslušného pravidla de minimis – viz Pravidla pro poskytování dotací a návratných finančních výpomocí článek II. odst. 9)** Poskytovatel uzavírá tuto smlouvu na základě následujícího prohlášení příjemce.

   Příjemce prohlašuje, že ke dni uzavření této smlouvy se nezměnily okolnosti týkající se příjemcem přijatých podpor de minimis, jenž příjemce uvedl ve formuláři žádosti o dotaci a není mu známa překážka, která by bránila poskytnutí podpory de minimis dle výše uvedeného nařízení Evropské komise. **

   *Pozn.: */**– ve smlouvě je třeba použít odpovídající text. Dotaci, která je neslučitelnou podporou, lze poskytnout pouze v případě, že jsou splněny podmínky příslušného pravidla de minimis. V takovém případě se ve smlouvě neužije text označený žlutým polem a značkou *, ale pouze text v zeleném poli označeném značkou **.*

5. Dotace je/není slučitelná s dotací poskytnutou z rozpočtu jiných územních samosprávných celků, státního rozpočtu nebo fondů EU, pokud to pravidla pro poskytnutí těchto podpor nevylučují.

II.
Podmínky použití dotace, doba, v níž má být dosaženo stanoveného účelu

1. Dotace je příjemci poskytnuta ve výši dle čl. I. odst. 1 smlouvy za účelem realizace předloženého projektu ..... , dle poskytovatelem odsouhlaseného rozpočtu všech plánovaných příjmů a výdajů (dále jen „plánovaný nákladový rozpočet"), a to v rozsahu v něm uvedeného procentuálního podílu dotace na úhradě plánovaných uznatelných nákladů za dodržení druhového členění plánovaného nákladového rozpočtu. Plánovaný nákladový rozpočet je součástí žádosti o poskytnutí dotace předložené příjemcem a je pro příjemce závazný.

2. V plánovaném nákladovém rozpočtu se za neuznatelný náklad označují následující náklady (bude doplněno na základě konkrétních nákladových rozpočtů jednotlivých žadatelů. Pokud v nákladovém rozpočtu nebude žádný neuznatelný náklad, odstavec bude vymazán):

   ....
   .....

3. Změny v rámci druhového členění rozpočtu je možné provádět pouze za podmínek stanovených v bodě 8 Metodiky dotačního programu za předpokladu předchozího písemného souhlasu odboru sociálních věcí krajského úřadu. V těchto případech nebude uzavírán dodatek ke smlouvě.

4. Termínem ukončení realizace projektu je 31. 12. 2025. Pro příjemce je tento termín stanoven jako závazný ukazatel.

5. Dotace je poskytnuta účelově (viz čl. II. odst. 1. smlouvy) a lze ji použít pouze na úhradu uznatelných nákladů přímo souvisejících s realizací projektu a vzniklých v době od ..... do ..... (termín realizace projektu).

   Varianta 1 –Program podpory A-D

   Uznatelný náklad je nezbytný náklad, který splňuje všechny následující podmínky:

   a. vyhovuje zásadám efektivnosti, účelnosti a hospodárnosti,

   b. vznikl příjemci v přímé souvislosti s prováděním projektu a v rámci termínu realizace projektu,

   c. byl skutečně uhrazen v rámci termínu realizace projektu a zachycen v účetnictví příjemce na jeho účetních dokladech, je identifikovatelný, ověřitelný a podložený prvotními podpůrnými doklady.

   d. Uznatelnými náklady dle odst. 5 jsou:

      - ***u jednorázových akcí:*** materiálové náklady, nákup služeb, pronájem prostor, propagace a náklady za pobyt,
      - ***u celoročních aktivit:*** náklady, související se zajištěním provozu uvedené celoroční aktivity. Tj., nákup služeb, úhrada energií, nájem a mzdové náklady.

   Neuznatelný náklad je náklad na:

   a. pořízení dlouhodobého a krátkodobého finančního majetku,

   b. úroky, penále, pokuty a jiné sankce,

   c. opatření pro možné budoucí ztráty nebo dluhy,

   d. nákupy pozemků a budov,

   e. ztráty z devizových kurzů,

   f. pohoštění a alkohol,

   g. uzavřené leasingové smlouvy,

   h. cestovné nad rámec zákona č. 262/2006 Sb., zákoník práce, ve znění pozdějších předpisů, pro zaměstnavatele, který je uveden v § 109 odst. 3 tohoto právního předpisu,

i. mzdy včetně odvodů nad rámec platových předpisů pro zaměstnance ve veřejných službách a správě,

j. náhrady mzdy za dobu nepřítomnosti (dovolená, nepřítomnost, nemoc, svátek)

Varianta 2 – Uznatelný náklad programu podpory E je pouze:

a) náklad na pořízení právních, poradenských a vzdělávacích služeb potřebných pro vznik sociálního podniku,
b) náklad na pořízení nebo technické zhodnocení neinvestičního a investičního majetku sloužícího k rozvoji sociálního podniku v souvislosti s rozvojem zaměstnanců a využívání technologií,
c) náklad na pořízení neinvestičního a investičního majetku sloužícího k založení a nastartování sociálního podniku, ve vztahu k zaměstnancům z cílových skupin (např. úprava pracovního místa, nákup specifických pracovních pomůcek a nástrojů apod.),
d) náklad na rozvojové a vzdělávací aktivity pro zaměstnance sociálních podniků směřující k zavádění integračních, sociálních a environmentálních společenských produktů sociálních podniků,
e) náklad na mzdové náklady pracovníků, kteří osobně zajišťují realizaci praxe nebo stáže studentů a absolventů na pracovišti,
f) náklad na nákup dotačního managementu,
g) náklad na krytí povinného podílu spolufinancování u projektů (např. financovaných ze zdrojů EU),
h) náklad na vznik byznys plánu a strategických dokumentů,
i) náklad související s podpořenou aktivitou „marketing“, tj. náklady na kampaň, na podporu prodeje, na reklamu.

Náklady výše neuvedené jsou pro program podpory E považovány za neuznatelné.

6. Dotace bude poskytnuta jednorázově bankovním převodem na účet příjemce uvedený v záhlaví této smlouvy/*účet zřizovatele příjemce uvedený v čl. I. této smlouvy* do ……dnů ode dne uzavření této smlouvy.

7. Jako závazný ukazatel byl stanoven podíl dotace na celkových plánovaných uznatelných nákladech projektu v maximální výši …… %. Závazný ukazatel musí být dodržen ve vztahu k celkovým uznatelným nákladům projektu za dodržení druhového členění plánovaného nákladového rozpočtu.

III.
Práva a povinnosti příjemce

Příjemce prohlašuje, že dotaci přijímá a v této souvislosti se zavazuje:

1. Použít dotaci za účelem realizace předloženého projektu, pro který byla dotace poskytnuta, a v souladu s podmínkami sjednanými v této smlouvě.
2. Dotaci nepřevést na jiný subjekt.
3. Dotaci nepoužít na úhradu DPH, je-li příjemce plátcem DPH s nárokem na uplatnění odpočtu této daně.
4. Vynaložit přidělené prostředky hospodárně, účelně a efektivně v souladu se schváleným plánovaným nákladovým rozpočtem projektu. Vést a sledovat celkové uznatelné náklady/výdaje a příjmy/výnosy projektu v odděleném účetnictví v souladu se zákonem č. 563/1991 Sb., o účetnictví, ve znění pozdějších předpisů, nebo v případě daňové evidence v souladu se zákonem č. 586/1992 Sb., o daních z příjmů, ve znění pozdějších předpisů.
5. Uvádět na všech účetních dokladech účelový znak (UZ) kraje. Označovat originály účetních a daňových dokladů informací o tom, že projekt je spolufinancován Ústeckým krajem.
6. Předat poskytovateli písemnou závěrečnou zprávu o použití poskytnuté dotace, a to do 30.01.2026. Spolu se závěrečnou zprávou je příjemce povinen předložit finanční vypořádání dotace. Ze závažných důvodů může být termín předložení závěrečné zprávy na žádost příjemce, postupem dle Čl. 5 bod 7 dotačního programu, prodloužen. Pokud byl projekt realizován před uzavřením této smlouvy, je příjemce povinen předložit poskytovateli finanční vypořádání poskytnuté dotace do 30 dnů od uzavření této smlouvy.

I. Závěrečná zpráva musí obsahovat:

- označení příjemce,
- číslo smlouvy poskytovatele uvedené na 1. straně smlouvy,
- popis realizace projektu včetně dodržování jeho harmonogramu,
- kvalitativní a kvantitativní výstupy projektu,
- přínos projektu pro cílové skupiny,
- celkové zhodnocení projektu,
- finanční vypořádání dotace, včetně účelového znaku.

II. Finanční vypořádání dotace (přehled o čerpání a použití poskytnuté dotace) musí obsahovat:

- přehled všech nákladů a výnosů projektu,
- přehled nákladů projektu hrazených z dotace v členění dle druhového členění plánovaného nákladového rozpočtu nebo upraveného nákladového rozpočtu,
- informaci o vrácení nepoužitých prostředků zpět na bankovní účet poskytovatele,
- výpis z odděleného účetnictví nebo z oddělené daňové evidence. Příjemce musí zaručit jednoznačné přiřazení účetních položek vztahujících se k realizaci projektu z hlediska příjmů/výnosů a výdajů/nákladů (neinvestiční dotace) a zařazení do evidence majetku (investiční dotace). Povinnost vést oddělené účetnictví s jednoznačnou vazbou ke konkrétnímu projektu platí i po dobu udržitelnosti projektu. Příjemce dotace je povinen zajistit řádné a oddělené sledování poskytnuté dotace ve svém účetnictví (popř. daňové evidenci), kdy musí být jednoznačně prokazatelné, že konkrétní příjem/výnos je dotací anebo příjmem/výnosem vztahujícím se k projektu a konkrétní výdaj/náklad je hrazen z dotace anebo z vlastních prostředků příjemce vložených do projektu z hlediska celkových uznatelných nákladů projektu.

7. Umožnit pověřeným pracovníkům poskytovatele provádět kontrolu čerpání a využití prostředků dotace v návaznosti na rozpočet projektu a v této souvislosti jim umožnit nahlížet do účetní evidence. Umožnit provádět kontrolu jak v průběhu, tak i po ukončení realizace projektu.
8. Neprodleně písemně informovat, nejpozději však do 7 dnů, odbor sociálních věcí krajského úřadu o všech změnách týkajících se tohoto smluvního vztahu, včetně identifikace příjemce nebo podpořeného projektu.
9. V případě vykázaného vyššího procentuálního podílu dotace ve vztahu ke skutečným nákladům realizovaného projektu, než jaký byl stanoven jako závazný ukazatel (viz čl. II odst. 6 smlouvy), prostředky, o které byl dohodnutý podíl dotace překročen, vrátit. Tyto prostředky příjemce poukáže zpět na účet poskytovatele, z něhož mu byly poskytnuty, a to současně s předložením závěrečné zprávy.
10. Vrátit nevyčerpanou část dotace zpět na účet poskytovatele, z něhož mu byla poskytnuta v případě, že skutečně vynaložené náklady budou nižší než náklady uvedené v plánovaném nákladovém rozpočtu, současně s předložením závěrečné zprávy.
11. Vrátit poskytnutou dotaci zpět na účet poskytovatele, z něhož byla dotace na realizaci projektu poskytnuta, v případě, že se projekt neuskuteční, nejpozději do 7 kalendářních dnů ode dne, kdy se o této skutečnosti dověděl, současně písemně informovat poskytovatele o vrácení dotace.
12. Respektovat závěry kontroly provedené v souladu se zákonem.
13. Zadávat veřejné zakázky v souladu se zákonem č. 134/2016 Sb., o zadávání veřejných zakázek, ve znění pozdějších předpisů, jestliže se příjemce stal dotovaným zadavatelem ve smyslu ustanovení § 4 odst. 2 tohoto zákona a dodržovat v souvislosti s čerpáním dotace veškeré další obecně závazné právní předpisy
14. Je-li příjemce právnickou osobou, je povinen zajistit, aby případné rozhodnutí o jeho likvidaci nebo přeměně podle příslušných právních předpisů bylo přijato až po předchozím souhlasu poskytovatele.

Příjemce je povinen poskytovateli poskytnout veškeré informace o záměru likvidace nebo přeměny, které mohou podle názoru poskytovatele ovlivnit podmínky a účel poskytnuté dotace.

15. Příjemce je povinen s poskytovatelem spolupracovat při plnění jeho povinnosti vůči Úřadu pro ochranu hospodářské soutěže a Evropské komisi.

IV.
Porušení rozpočtové kázně

1. Porušením rozpočtové kázně je každé neoprávněné použití nebo zadržení peněžních prostředků poskytnutých jako dotace (§ 22 odst. 1 až 3 zákona č. 250/2000 Sb.). V případě, že se příjemce dopustí porušení rozpočtové kázně tím, že neoprávněně použije nebo zadrží poskytnutou dotaci, bude poskytovatel postupovat dle § 22 zákona č. 250/2000 Sb. a bude příjemci uložen odvod včetně penále za prodlení s odvodem ve výši stanovené platnými právními předpisy a touto smlouvou.
2. V případě porušení rozpočtové kázně, které poskytovatel považuje za méně závažné, bude vždy uložen odvod za tato porušení procentem z celkové částky poskytnuté dotace následovně:
   a. předložení závěrečné zprávy do 15 kalendářních dnů po lhůtě stanovené smlouvou či lhůtě prodloužení k žádosti příjemce – výše odvodu činí 1,5 %,
   b. předložení závěrečné zprávy do 30 kalendářních dnů po lhůtě stanovené smlouvou či lhůtě prodloužené žádosti příjemce – výše odvodu činí 3 %,
   c. nedodržení povinnosti vést dotaci v odděleném účetnictví vedeném v souladu se zákonem č. 563/1991 Sb., o účetnictví, ve znění pozdějších předpisů, a to jak z hlediska poskytnuté výše dotace, tak i z hlediska celkových uznatelných nákladů Projektu, pokud účetnictví vede – výše odvodu činí 3 %,
   d. nedodržení povinnosti zajistit podřízenou evidenci, ve které budou rozlišeny výdaje s konkrétní vazbou na Projekt, pokud vede daňovou evidenci dle zákona č. 586/1992 Sb., o daních z příjmů, ve znění pozdějších předpisů – výše odvodu činí 3 %,
   e. nedodržení povinnosti označovat originály účetních dokladů informací o tom, že projekt je spolufinancován Ústeckým krajem – výše odvodu činí 3 %,
   f. nedodržení povinnosti uvádět na všech účetních dokladech účelový znak (pokud byl přidělen) – výše odvodu činí 1,5 %,
   g. nedodržení povinnosti publicity v případě informování sdělovacích prostředků – výše odvodu činí 1,5 %,
   h. nedodržení povinnosti publicity neoznačením publikací, internetových stránek či jiných nosičů „sponzorským vzkazem“ – výše odvodu činí 1,5 %.
   i. nedodržení povinnosti publicity neumístěním tabulky se „sponzorským vzkazem“ na stavbě nebo v její bezprostřední blízkosti (v případě investiční dotace) – výše odvodu činí 1,5 %.

Pro program podpory E

3. Sankční ustanovení při nenaplnění závazných ukazatelů projektu. Poskytovatel je oprávněn požadovat vrácení poměrné části dotace, pokud příjemce nedodrží závazné ukazatele projektu uvedené v této smlouvě v níže uvedeném rozsahu:
   a) v případě nepředložení vytvořeného byznys plánu či strategických dokumentů je příjemce povinen vrátit část dotace připadající na tuto aktivitu dle aktuálně platného rozpočtu,
   b) v případě nepořízení právních, poradenských a vzdělávacích služeb potřebných k založení podniku je příjemce povinen vrátit část dotace připadající na tuto aktivitu dle aktuálně platného rozpočtu,
   c) v případě nepořízení nákupu dotačního managementu je příjemce povinen vrátit část dotace připadající na tuto aktivitu dle aktuálně platného rozpočtu,
   d) v případě nepořízení investičního nebo neinvestičního majetku je příjemce povinen vrátit nevyčerpanou část dotace dle aktuálně platného rozpočtu projektu,

e) v případě nezajištění rozvojových a vzdělávacích aktivit pro zaměstnance směřujících k zavádění integračních, sociálních či environmentálních společenských produktů sociálních podniků je příjemce povinen vrátit část dotace připadající na tuto aktivitu dle aktuálně platného rozpočtu,

f) v případě nezajištění stáží a praxí studentů a absolventů z cílových skupin je příjemce povinen vrátit poměrnou část dotace odpovídající nedodrženému rozsahu aktivity,

g) v případě nedodržení rozsahu marketingu dle smlouvy je příjemce povinen vrátit část dotace připadající na neprovedenou aktivitu dle aktuálně platného rozpočtu projektu.

4. Nepřevést majetek, který bude pořízen z poskytnuté dotace, po dobu pěti let po ukončení projektu na jiného majitele, nebo dát jako předmět zástavy. V odůvodněných případech může poskytovatel na základě písemné žádosti příjemce povolit výjimku ze zákazu převodu majetku po-řízeného z dotace; převod majetku pořízeného z dotace je podmíněn předchozím písemným souhlasem poskytovatele.

5. Neposkytovat tuto dotaci jiným fyzickým či právnickým osobám, pokud se nejedná o úhradu nákladů spojených s realizací akce, nepoužít prostředky z příspěvku na jiné účely (podrobný přehled uznatelných nákladů programu podpory E je uveden v kap. 4 odst. 11) Metodiky dotačního programu.

   V případě rozdělení příjemce podpory na dva či více samostatné podniky v období 3 let od nabytí účinnosti této smlouvy je příjemce podpory povinen neprodleně po rozdělení kontaktovat poskytovatele a kompetentní koordinační orgán v oblasti veřejné podpory za účelem sdělení informace, jak podporu de minimis poskytnutou dle této smlouvy rozdělit v Centrálním registru podpor malého rozsahu. Při nesplnění dané povinnosti se příjemce podpory vystavuje případnému odejmutí předmětné podpory. (použít pouze v případě, že prostředky jsou poskytnuty v režimu podpory „de minimis“)

6. Odvody za porušení rozpočtové kázně při použití téže dotace se sčítají, s výjimkou odvodů za porušení rozpočtové kázně porušením pravidel pro zadávání veřejných zakázek. Za porušení pravidel pro zadávání veřejných zakázek se uloží odvod ve výši nejzávažnějšího porušení těchto pravidel u stejné zakázky. Při neoprávněném použití peněžních prostředků dle § 22 odst. 2 písm. a) nebo b) zákona č. 250/2000 Sb. odpovídá odvod za porušení rozpočtové kázně výši poskytnutých prostředků, mimo případů, kdy se podle této smlouvy (odst. 2 tohoto čl.) za porušení méně závažné povinnosti uloží odvod nižší. Při porušení několika méně závažných povinností se odvody za porušení rozpočtové kázně sčítají. Odvody za porušení rozpočtové kázně lze uložit pouze do výše peněžních prostředků poskytnutých ke dni porušení rozpočtové kázně. Při podezření na porušení rozpočtové kázně může poskytovatel pozastavit poskytnutí peněžních prostředků, a to až do výše předpokládaného odvodu. Pokud krajský úřad uloží odvod za porušení rozpočtové kázně, v rozhodnutí uvede, že z uloženého odvodu bude odvedena pouze částka ve výši rozdílu mezi uloženým odvodem a peněžními prostředky neposkytnutými z důvodu podezření na porušení rozpočtové kázně. Pokud krajský úřad odvod neuloží, poskytovatel poskytne pozastavené peněžní prostředky příjemci.

V.
Výpověď a zrušení smlouvy

1. Poskytovatel je oprávněn vypovědět smlouvu v případě, že příjemce porušil smluvní povinnost stanovenou touto smlouvou nebo proti příjemci bylo zahájeno insolvenční řízení. Výpověď musí mít písemnou formu a nabývá účinnosti uplynutím výpovědní lhůty, která činí 30dnů. Ve výpovědní lhůtě bude pozastaveno vyplácení dotace.

2. Smluvní strany můžou podat písemný návrh na zrušení smlouvy, a to zejména z důvodů uvedených v § 167 odst. 1 správního řádu. Pokud strana smlouvy, které byl návrh doručen, s ním vysloví souhlas, smlouva zaniká dnem, kdy písemný souhlas dojde smluvní straně, která návrh podala. Pokud strana smlouvy, které byl návrh doručen, s ním nevysloví souhlas, smlouva nezaniká.

3. Smlouvu lze ukončit také na základě písemné dohody smluvních stran.

4. Spory z právních poměrů při poskytnutí dotace rozhoduje podle správního řádu Ministerstvo financí ČR.

VI.
Publicita

1. Příjemce je povinen v případě informování sdělovacích prostředků o projektu uvést fakt, že projekt byl podpořen Ústeckým krajem (poskytovatelem).
2. Na výstupech projektu typu publikací, internetových stránek či jiných nosičů uvede příjemce skutečnost, že projekt podpořil poskytovatel v provedení respektující vizuální styl Ústeckého kraje. Příjemce podpisem smlouvy výslovně prohlašuje, že se s daným vizuálním stylem seznámil.
3. Logo poskytovatele musí být na všech výstupech uvedeno na prioritní pozici.
4. V případě, že účelem poskytnutí dotace je podpora investiční akce (projektu) nebo provozu poskytované služby (zařízení), bude na věci nebo v její bezprostřední blízkosti umístěna tabulka s logem poskytovatele v provedení respektující vizuální styl poskytovatele. (Pozn.: V *případě neinvestiční dotace se daný odst. vypustí.)*
5. Příjemce je povinen předložit návrh způsobu použití a umístění loga poskytovatele ke schválení poskytovateli, případně upravit návrh podle námitek poskytovatele a předložit ho poskytovateli ke konečnému schválení. Za poskytovatele rozhoduje kontaktní osoba uvedená v označení smluvních stran.
6. Příjemce je povinen prezentovat poskytovatele v následujícím rozsahu, a to nejméně po dobu trvání aktivity, tj. do 31.12.2025. *Jedná se pouze o aktivity související s projektem:*
   a. logo poskytovatele umístěné, v souladu s vizuálním stylem, na – pozvánkách, plakátech, programech, vstupenkách souvisejících s projektem/akcí,
   b. verbální prezentace poskytovatele v médiích a na tiskových konferencích pořádaných u příležitosti projektu/akce,
   c. oficiální pozvání zástupců poskytovatele, volný vstup do VIP prostor pro zástupce poskytovatele,
   d. viditelné a prominentní umístění loga poskytovatele v místech realizace projektu/konání akce v počtu odpovídajícím rozsahu a významu akce (propagační komponenty s logem si příjemce může po domluvě zapůjčit od poskytovatele),
   e. umístění reklamních panelů s prezentací poskytovatele v místě realizace projektu/konání akce,
   f. distribuce tiskových materiálů poskytovatele, které dodá poskytovatel, mezi hosty akce,
   g. v případě videoprojekce odvysílání videospotu poskytovatele (videospot si příjemce po domluvě vyzvedne u poskytovatele),
   h. prezentace poskytovatele moderátorem akce,
   i. umístění aktivního odkazu www.kr-ustecky.cz na internetových stránkách souvisejících s realizací projektu/konáním akce,

   (Pozn.: Zpracovatel smlouvy upraví požadavky na rozsah publicity uvedené v odst. 6 s ohledem na charakter podpořené akce (projektu) ***vždy*** *po konzultaci s oddělením mediální komunikace. Je možná pouze úprava modrého textu.)*
7. Logo Ústeckého kraje (poskytovatele) je ochrannou známkou, která požívá ochrany podle zákona č. 441/2003 Sb., o ochranných známkách a o změně zákona č. 6/2002 Sb. o soudech, soudcích, přísedících a státní správě soudů a o změně některých dalších zákonů (zákon o soudech a soudcích), ve znění pozdějších předpisů, (zákon o ochranných známkách), ve znění pozdějších předpisů.

VII.
Ostatní ujednání

1. Varianta 1 - Tato smlouva bude zveřejněna dle §10d odst. 1 zákona č. 250/2000 Sb. na úřední desce poskytovatele způsobem umožňujícím dálkový přístup do 30 dnů ode dne uzavření smlouvy, což se týká i případných dodatků ke smlouvě, a to po dobu nejméně 3 let ode dne zveřejnění. Smlouva nabývá platnosti

a účinnosti dnem jejího uzavření. (Pozn.: U smluv nad 50 000,- Kč či přesahujících tuto částku uzavřeným dodatkem, která je zveřejňována pouze na **úřední desce**)

Varianta 2 - Tato smlouva bude v úplném znění uveřejněna prostřednictvím registru smluv postupem dle zákona č. 340/2015 Sb., o zvláštních podmínkách účinnosti některých smluv, uveřejňování těchto smluv a o registru smluv (zákon o registru smluv), ve znění pozdějších předpisů. Příjemce prohlašuje, že souhlasí s uveřejněním svých osobních údajů obsažených v této smlouvě, které by jinak podléhaly znečitelnění, v registru smluv, popř. disponuje souhlasem třetích osob uvedených na své straně s uveřejněním jejich osobních údajů v registru smluv, které by jinak podléhaly znečitelnění. Smluvní strany se dohodly na tom, že uveřejnění v registru smluv provede poskytovatel, který zároveň zajistí, aby informace o uveřejnění této smlouvy byla zaslána příjemci do datové schránky ID...../na e-mail: .....@..... Smlouva nabývá platnosti dnem jejího uzavření a účinnosti dnem uveřejnění v registru smluv. (P*ozn.:* Použije se pouze v případě, že smlouva je uveřejňována v **registru smluv**)

Varianta 3 - Tato smlouva nabývá platnosti a účinnosti dnem jejího uzavření. (Pozn.: U smluv do 50 000,- Kč)

2. Tuto smlouvu lze měnit či doplňovat pouze po dohodě smluvních stran formou písemných a číslovaných dodatků.
3. Pokud v této smlouvě není stanoveno jinak, použijí se přiměřeně na právní vztahy z ní vyplývající příslušná ustanovení zákona č. 250/2000 Sb., správního řádu, případně příslušná ustanovení občanského zákoníku s výjimkou uvedenou v § 170 správního řádu.
4. Osobní údaje obsažené v této smlouvě budou poskytovatelem zpracovávány pouze pro účely plnění práv a povinností vyplývajících z této smlouvy; k jiným účelům nebudou tyto osobní údaje poskytovatelem použity. Poskytovatel při zpracovávání osobních údajů postupuje v souladu s platnými právními předpisy, zejména s Nařízením EU o ochraně osobních údajů (GDPR). Podrobné informace o ochraně osobních údajů jsou dostupné na webových stránkách poskytovatele www.kr-ustecky.cz.
5. Tato smlouva je vyhotovena ve ..... vyhotoveních s platností originálu, přičemž každá ze smluvních stran obdrží .....vyhotovení.
6. O poskytnutí dotace a uzavření této smlouvy bylo rozhodnuto Radou/Zastupitelstvem Ústeckého kraje usnesením č. ..... ze dne .....

V ..... dne .....

.....
Poskytovatel

V ..... dne .....

.....
Příjemce

Přílohy:
Příloha č. 1 – Nákladový rozpočet projektu ke smlouvě

Příloha č. 5

Nákladový rozpočet projektu ke smlouvě

Dotační program: **„Podpora Ústeckého kraje na aktivity a programy v sociální oblasti, které nejsou základními činnostmi/druhy sociálních služeb pro rok 2025“**
Program podpory: **A - E**

Název organizace:
IČ:
Název projektu:

1.	2.	3.	4.	5.
Druh finančních prostředků	Předpokládané náklady v roce 2025 v Kč	Plánované náklady v roce 2025 v Kč	Požadavek od Ústeckého kraje na rok 2025 v Kč	Úprava rozpočtu dle přidělené dotace na rok 2025 v Kč
CELKOVÝ OBJEM INVESTIČNÍCH/NEINVESTIČNÍCH FINANČNÍCH PROSTŘEDKŮ *	0	0	0	0
z toho 1) OSOBNÍ NÁKLADY CELKEM	0	0	0	0
1.1. Pracovní smlouvy				
1.2. Dohody o pracovní činnosti				
1.3. Dohody o provedení práce				
1.4. Jiné osobní náklady				
z toho 2) PROVOZNÍ NÁKLADY CELKEM	0	0	0	0
2.1. Dlouhodobý majetek	0	0	0	0
2.1.1. Dlouhodobý nehmotný majetek				
2.1.2. Dlouhodobý hmotný majetek				
2.2. Kancelářské potřeby				
2.3. Pohonné hmoty				
2.4. Jiné spotřebované nákupy				
2.5. Služby	0	0	0	0
2.5.1. Energie				
2.5.2. Telefony, internet, poštovné, ostatní spoje				
2.5.3. Nájemné				
2.5.4. Právní a ekonomické služby				
2.5.5. Školení a kurzy				
2.5.6. Opravy a udržování				
2.5.7. Cestovní náhrady				
2.5.8. Pracovníci v přímé péči (mimo prac. poměr, DPP, DPČ)				
2.5.9. Ostatní pracovníci (mimo prac. poměr, DPP, DPČ)				
2.5.10. Jiné				
2.6. Odpisy				
2.7. Ostatní náklady				

* škrtněte nevyhovující

Místo a datum:	Jméno a podpis statutárního orgánu žadatele, razítko:

Příloha č. 6

ZÁVĚREČNÁ ZPRÁVA A VYÚČTOVÁNÍ *INVESTIČNÍ/NEINVESTIČNÍ* DOTACE V RÁMCI DOTAČNÍHO PROGRAMU

„Podpora Ústeckého kraje na aktivity a programy v sociální oblasti, které nejsou základními činnostmi/druhy sociálních služeb pro rok 2025“

Program podpory: *Programy podpory A - E*

Název projektu:

Příjemce dotace: *název a adresa organizace*
Účel dotace: *"(název projektu)" + popis*
Číslo smlouvy o poskytnutí dotace: *SML 25/..*
Výše celkových nákladů projektu (Kč): XX XXX,- Kč *celkové náklady*
Výše přidělené dotace (Kč), ÚZ: *částka dle smlouvy, účelový znak dle smlouvy*
Popis realizace projektu, vč. časového harmonogramu:
Kvalitativní a kvantitativní výstupy projektu:
Přínos projektu pro cílové skupiny:
Celkové zhodnocení projektu:
Splnění účelu projektu v termínu: *nejpozději do 31. 12. 2025*

Celkový přehled financování

Celkové příjmy:	
Celkové výdaje:	
Výdaje hrazené z dotace:	
Skutečný podíl dotace na celkových nákladech:	

Vratka dotace

Celkem vráceno	
Datum odeslání částky zpět na účet poskytovatele:	*současně s předložením závěrečné zprávy, nejpozději 30.1.2026*

Datum:

Podpis statutárního orgánu a razítko organizace:

Zpracoval: jméno a příjmení

Povinné přílohy:

1) **Účetní sestava nákladů a výnosů (příjmů a výdajů) za celý projekt/akci celkem**
2) **U programu podpory B, bod f) rekondiční pobyty anonymizované kopie dokladu (zůstane jméno a stupeň příspěvku na péči nebo výše v Kč) od účastníků rekondičního pobytu**

Závěrečnou zprávu a vyúčtování je příjemce dotace povinen předložit do 30 dnů po ukončení realizace projektu, tj. nejpozději do 30. ledna 2026.

Minimální kritéria byznys plánu

Struktura podnikatelského plánu

*Požadovaná minimální struktura plánu je uvedena **tučně**, ostatní údaje jsou informativní.*

Titulní strana – název projektu, kontaktní údaje, sídlo, údaje o podnikateli, možné uvést logo

Shrnutí (executive summary) - klíčové body podnikatelského záměru.

Informace o organizaci – U již fungujících sociálních podniků popis jeho historie, vlastnických poměrů, procentuální podíl dotací z veřejných zdrojů v roce 2022, 2023 a procentuální podíl zisku reinvestovaných zpět do rozvoje sociálního podniku v roce 2022, 2023.

Cíle a strategie vašeho podnikání – včetně těch obecně prospěšných, uvedení partnerů, investorů apod.

Naplňování principů sociálního podniku v praxi – popište stručně jejich konkrétní naplňování. V sociálním principu popište skupinu znevýhodněných zaměstnanců.

Popis podnikatelské příležitosti – popis produktu/služby, konkurenční výhody produktu a užitek produktu pro zákazníka

Poslání a vize sociálního podniku

Situační analýza trhu – velikost trhu v dané oblasti, popis segmentů, na které se podnikání zaměřuje, kdo boudou vaši zákazníci, konkurence, dodavatelé, odběratelé, SWOT analýza, analýza rizik, analýza konkurence, prodejní strategie

Marketing – způsob dosažení vytyčených cílů, výběr cílového trhu, jak se o vás dovědí zákazníci, nastavení marketingového mixu, marketingové výhody sociálního podniku – způsoby využití

Harmonogram – časový sled vašeho sociálního podnikání.

Management a lidské zdroje – váš tým, počet pracovníků, jejich úvazků, stručné náplně práce, systém motivace a odměňování.

Technické a technologické řešení – zvolené technologie.

Finanční plán – objem financí, které pro naplnění svých cílů budete potřebovat, náklady, příjmy, zdroje financování.

Doklady, přílohy

Příloha č. 8

Kritéria pro hodnocení
(počet kritérií a bodové hodnocení lze upravit dle zaměření dotačního programu)

Kritérium hodnocení	Definice	Výše bodového hodnocení	Maximální počet bodů	Přidělený počet bodů
1. Význam projektu			A a B 12 C až E 9	
1.1 soulad s předmětem podpory/podporovanými aktivitami programu	ANO	3	3	
	NE	0		
1.2 vhodnost vybraných aktivit pro naplnění účelu podpory	aktivity naplňují poskytovatelem definovaný účel podpory	3	3	
	aktivity naplňují poskytovatelem definovaný účel podpory jen částečně	2		
	není zcela pochopitelné, jak aktivity naplňují účel podpory	1		
	aktivity nenaplňují účel podpory	0		
1.3 dopad na cílovou skupinu	řeší problematiku cílové skupiny	3	3	
	problematiky se dotýká okrajově	2		
	není zřejmé, jaký dopad má projekt na cílovou skupinu	1		
	projekt nemá dopad na cílovou skupinu	0		
Další kritérium pro program podpory A a B 1.4 aktivity žadatele na území obce, která je zapojena do projektu audit Family Friendly Community	Aktivity jsou realizované v obci zapojené do AFFC	3	3	
	Aktivity nejsou realizovány v obci zapojené do AFFC	0		
2. Reálnost projektu			6	
2.1 připravenost žadatele, proveditelnost a způsob realizace	žadatel má předpoklady k proveditelnosti projektu (navazující projekt, úzký kontakt s cílovou skupinou), projekt je proveditelný, způsob realizace odpovídá cílům projektu	3	3	
	žadatel má předpoklady k proveditelnosti projektu (navazující projekt, úzký kontakt s cílovou skupinou), projekt je proveditelný, není zřejmé, jak bude zvoleným způsobem realizace dosaženo cílů projektu	2		
	žadatel nemá předpoklady k proveditelnosti projektu, způsob realizace neodpovídá cílům projektu	0		
2.2 výstupy projektu – měřitelné výsledky, naplnění indikátorů	žadatel má jasně definovány měřitelné hodnoty úspěšnosti projektu a výstupy jsou reálné	3	3	
	žadatel má jasně definovány měřitelné hodnoty úspěšnosti projektu, není však z projektu patrné, na základě, čeho byly hodnoty definovány, z čeho žadatel vycházel	2		
	žadatel nemá jasně definovány měřitelné hodnoty úspěšnosti projektu	1		
	výstupy projektu jsou neměřitelné	0		
3. Hospodárnost a efektivnost			3	
3.1. nezbytnost navržených výdajů projektu	navržené výdaje na projekt jsou adekvátní, odpovídají běžným cenám na volném trhu	3	3	
	navržené výdaje projektu jsou nadhodnocené, souvisí však s cílem projektu	2		
	z popisu projektu není jasné, jak výdaje souvisí s aktivitami projektu	1		
	výdaje nesouvisí s aktivitami projektu	0		
4. další kritéria hodnocená pouze v rámci programu podpory E			12	
4.1 regionální dopad projektu	z popisu projektu je jasně čitelný regionální dopad projektu	3	3	
	regionální dopad lze z popisu projektu vyvodit, nicméně není konkrétně popsán	2		
	z popisu projektu není jasný regionální dopad	1		
	projekt nemá regionální dopad	0		
4.2 naplňování veřejně prospěšných cílů projektů	projekt jasně popisuje naplnění všech veřejně prospěšné cílů	3	3	
	v projektu jsou jasně definovány alespoň tři veřejně prospěšné cíle	2		
	v projektu není konkrétně nadefinováno plnění veřejně prospěšných cílů, popsány jsou pouze v obecné rovině	1		
	v projektu nejsou definovány veřejně prospěšné cíle	0		
4.3 udržitelnost projektu	projekt jasně deklaruje dlouhodobou udržitelnost	3	3	
	projekt popisuje kvalitativní změnu a dlouhodobý dopad (na region, cílovou skupinu)	2		
	projekt popisuje kvalitativní změnu, není však patrný dlouhodobější dopad (na region, cílovou skupinu)	1		
	projekt nemá dlouhodobý dopad/udržitelnost	0		
4.4 zpracovaný byznys plán nebo jeho část (v případě stávajících projektů)	byznys plán podává ucelený obraz o podnikatelském záměru, reálných možnostech, konkurenci a všech aspektech podnikání a smyslu založení firmy	3	3	
	byznys plán nepodává ucelený obraz – nepopisuje všechny výše zmíněny aspekty	2		
	byznys plán je velmi stručný, psán ve všeobecné rovině	1		
	z byznys plánu nelze vyčíst výše zmiňované aspekty, spíše, než o byznys plán je jedná o popis stávající situace, nejsou zohledněna rizika podnikání	0		
Celkem			A a B 21 C a D 18 E 30	

Komentář a doporučení

Příloha č. 9

Kritéria financování pro oblast podpory sociálního podnikání v Ústeckém kraji

TYP N– Vznik nového sociálního podniku

1. Pořízení právních, poradenských a vzdělávacích služeb potřebných k založení sociálního podniku.
   Částka v maximální výši 100 000,- Kč

2. Vznik byznys plánu a strategických dokumentů.
   Částka v maximální výši 50 000,- Kč

3. Náklady na nákup dotačního managementu.
   Částka v maximální výši 100 000,- Kč

4. Krytí povinného podílu spolufinancování u projektů.
   Částka v maximální výši 200 000,- Kč

5. Pořízení investičního a neinvestičního majetku sloužícího k založení a nastartování sociálního podniku ve vztahu k zaměstnancům z cílových skupin (např. úprava pracovního místa, nákup specifických pracovních pomůcek a nástrojů apod.). **Částka v maximální výši 200 000,- Kč**

TYP S – Rozvoj stávajícího sociálního podniku

1. Rozvojové a vzdělávací aktivity pro zaměstnance sociálních podniků směřující k zavádění integračních, sociálních či environmentálních společenských produktů sociálních podniků.
   Částka v maximální výši 60 000,- Kč

2. Vznik obchodní strategie, byznys plánu pro následný rozvoj sociálního podniku.
   Částka v maximální výši 50 000,- Kč

3. Náklady na nákup dotačního managementu.
   Částka v maximální výši 100 000,- Kč

4. Krytí povinného podílu spolufinancování u projektů.
   Částka v maximální výši 200 000,- Kč

5. Pořízení neinvestičního a investičního majetku sloužícího k rozvoji sociálního podniku v souvislosti s rozvojem zaměstnanců a využívaných technologií.
   Částka v maximální výši 200 000,- Kč

6. Marketing a propagace sociálního podniku, produktů sociálního podniku.
   Částka v maximální výši 80 000,- Kč

7. Zajištění stáží a praxí u studentů a absolventů z cílových skupin sociálního podnikání - podpora části mzdových nákladů pracovníků, kteří osobně zajišťují realizaci praxe nebo stáže studentů a absolventů na pracovišti.
   Částka v maximální výši 150 000,- Kč na úvazek pracovníka

Příloha č. 1 materiálu

ústecký kraj

na základě usnesení Zastupitelstva Ústeckého kraje č. XXX/XXZ/20XX
ze dne 09.12.2024 dle ustanovení § 10c zákona č. 250/2000 Sb., o rozpočtových pravidlech územních rozpočtů, ve znění pozdějších předpisů,

vyhlašuje

DOTAČNÍ PROGRAM

Název dotačního programu:	***„Podpora Ústeckého kraje na sociální služby“***
Oblast a zdroje podpory:	*Oblast podpory4:* ***Podpora sociálních služeb pečujících o osoby s poruchou autistického spektra 2025*** *Dotace z rozpočtu Ústeckého kraje – Fond podpor Ústeckého kraje.*
Okruh způsobilých žadatelů/příjemců:	*Obec a příspěvkové organizace zřízená obcí v územním obvodu kraje.* *Právnická nebo fyzická osoba, působící na území kraje, tzn., že nemusí mít sídlo na území kraje, ale akce či projekt v kraji realizuje,* *Dotace není určena pro příspěvkové organizace Ústeckého kraje.* *O dotaci může požádat:* *a) poskytovatel sociálních služeb, který má oprávnění k poskytování sociálních služeb (registraci) a/nebo je zapsán v registru poskytovatelů sociálních služeb (§ 85 odst. 1 zákona č. 108/2006 Sb., o sociálních službách, ve znění pozdějších předpisů*, a který je zařazen do Základní sítě sociálních služeb v Ústeckém kraji na období 2025-2027; *b) poskytovatel, který v souvislosti se se zpracovanou Analýzu potřebnosti sociálních služeb v Ústeckém kraji zpracovanou v roce 2024 reaguje na potřeby Ústeckého kraje, čímž je myšleno, že vzájemným odsouhlasením připravuje nové kapacity, které se stanou součástí Základní sítě sociálních služeb Ústeckého kraje a obdrží Pověření Ústeckého kraje k zajištění dostupnosti poskytování sociální služby zařazené do Základní sítě sociálních služeb Ústeckého kraje. Součástí odsouhlasení je oboustranná znalost harmonogramu registrace sociální služby, přípravných činností včetně přípravy personálu a termínu zahájení poskytování sociální služby;* *c)žadatel, který nemá registrovanou sociální službu, ale aktivně se věnuje péči o osoby s PAS a prokazatelně spolupracuje s oficiálními organizacemi zabývajícími se*

	péči o osoby s PAS. Aktivní péčí je myšlena soustavná činnost, která není činností podle zákona č. 108/2006 Sb., o sociálních službách, v platném znění. I tento žadatel musí prokazatelně spolupracovat s Ústeckým krajem, s oficiálními organizacemi zabývajícími se péči o osoby s PAS a reagovat na jejich požadavky.		
Účel a cíl dotace:	*Jedná se o podporu sociálních služeb, které pečují o osoby s poruchou autistického spektra, a dále také aktivit, které jsou zaměřeny na soustavnou péči o osoby s poruchou autistického spektra.*		
Forma dotace:	~~*investiční*~~	*neinvestiční*	~~*kombinace*~~
Výše dotace:	*neurčeno*	*neurčeno*	
Spoluúčast příjemce:	*Spoluúčast příjemce je stanovena na min. 30 %.*		
Období (termín) realizace projektu:	*01.01.2025 – 31.12.2025*		
Varianta dotace:	*ex ante (před realizací)*	~~*ex post (po realizaci)*~~	
Lhůta pro podávání žádostí:	*od 13.01.2025 nejpozději do 31.01.2025 vč.*		
Změny v projektu:	*ANO*	~~*NE*~~	
Udržitelnost projektu:	~~*ANO*~~	*NE*	
Kontaktní osoby:	*Bc. Jana Čermáková, 457 657 283, cermakova.j@kr-ustecky.cz* *Bc. Martina Macáková, 475 657 350, macakova.m@kr-ustecky.cz* *Mgr. Radka Zítková, 475 657 686, zitkova.r@kr-ustecky.cz*		

I. Název dotačního programu, den zveřejnění

„Podpora Ústeckého kraje na sociální služby“,
oblast podpory 4: Podpora sociálních služeb pečujících o osoby s poruchou autistického spektra 2025 (dále jen „Program“), zveřejněno dne 14.12.2024.

II. Specifikace dotačního programu dle konkrétní oblasti podpory

1) Vyhlašovatelem Programu a poskytovatelem dotace je Ústecký kraj, Velká Hradební 3118/48, Ústí nad Labem, IČ: 70892156.

2) Dotace je poskytována z Fondu podpor Ústeckého kraje v oblasti podpory sociální služby definované v čl. 4 odst. 1 Zásad Fondu podpor Ústeckého kraje.

3) Administrátorem Programu je odbor sociálních věcí Krajského úřadu Ústeckého kraje.

III. Účel finanční podpory (dotace) a důvody podpory stanoveného účelu

Poskytnutím podpory podle tohoto Programu PAS plní kraj svoji povinnost zajistit dostupnost poskytování sociálních služeb na svém území v souladu se střednědobým plánem rozvoje sociálních služeb ve smyslu § 95 písm. g) zákona o sociálních službách. Jedná se tedy o podporu sociálních služeb, které pečují o osoby s poruchou autistického spektra (dále jen „PAS“), a dále také aktivit, které jsou zaměřeny na soustavnou péči o osoby s PAS.

Podpořeny v rámci Programu PAS budou registrované sociální služby podle zákona č. 108/2006 Sb., o sociálních službách, ve znění pozdějších předpisů (dále jen „zákon o sociálních službách“), které pečují o osoby s PAS (dále jen „osoby s PAS“), jsou součástí Základní sítě sociálních služeb Ústeckého kraje na období 2025–2027 a jejich poskytovatelé obdrželi Pověření Ústeckého kraje k zajištění dostupnosti poskytování sociální služby zařazené do Základní sítě sociálních služeb Ústeckého kraje na období 2022–2024 nebo Pověření Ministerstva práce a sociálních věcí k zajištění dostupnosti poskytování sociálních služeb zařazením mezi veřejně podporované sociální služby s celostátní a nadregionální působností.

Podpořeny v rámci Programu PAS mohou být také poskytovatelé, kteří v souvislosti se zpracovanou Analýzu potřebnosti sociálních služeb v Ústeckém kraji zpracovanou v roce 2024 reagují na potřeby Ústeckého kraje, čímž je myšleno, že vzájemným odsouhlasením připravuje nové kapacity, které se stanou součástí Základní sítě sociálních služeb Ústeckého kraje a obdrží Pověření Ústeckého kraje k zajištění dostupnosti poskytování sociální služby zařazené do Základní sítě sociálních služeb Ústeckého kraje. Součástí odsouhlasení je oboustranná znalost harmonogramu registrace sociální služby, přípravných činností včetně přípravy personálu a termínu zahájení poskytování sociální služby.

Podpořeny v rámci dotačního Programu mohou být také žadatelé, kteří nemají registrovanou sociální službu, ale aktivně se věnují péči o osoby s PAS a prokazatelně spolupracují s oficiálními organizacemi zabývajícími se péčí o osoby s PAS. Aktivní péčí je myšlena soustavná činnost, která není činností podle zákona č. 108/2006 Sb., o sociálních službách, v platném znění. I tento žadatel musí prokazatelně spolupracovat s Ústeckým krajem, s oficiálními organizacemi zabývajícími se péči o osoby s PAS a reagovat na jejich požadavky.

Finanční podpora sociálních služeb pečujících o osoby s PAS je v souladu s Akčním plánem rozvoje sociálních služeb Ústeckého kraje 2025, který reaguje na Analýzu potřebnosti sociálních služeb pro osoby s PAS v Ústeckém kraji zpracovanou v roce 2024, na jejímž základě byla definována potřebnost sociálních služeb v jednotlivých částech kraje, ale také popsány specifika v rámci poskytování služeb pro tuto cílovou skupinu osob s PAS.

IV. Forma dotace, způsob a varianta poskytnutí dotace

1) Neinvestiční dotace bude žadateli poskytnuta na jeho bankovní účet bezhotovostním převodem v celých Kč za podmínek blíže specifikovaných a způsobem stanoveným ve Smlouvě o poskytnutí dotace, jednorázově metodou ex ante.

2) Pokud je žadatel plátce DPH, bude dotace poskytnuta pouze na bankovní účet zveřejněný v Registru plátců DPH.

3) Příspěvkové organizaci obce je dotace poskytnuta prostřednictvím bankovního účtu zřizovatele.

4) Dotace bude vyplacena do 30 dnů ode dne nabytí účinnosti Smlouvy o poskytnutí dotace.

V. Předpokládaný celkový objem peněžních prostředků vyčleněných na dotační program

1) Předpokládaný celkový objem peněžních prostředků činí 25 000 000 Kč.

2) Dojde-li v průběhu uveřejnění dotačního Programu na úřední desce po jeho schválení (min. 30denní zákonná lhůta) na základě rozhodnutí orgánu kraje k navýšení stanoveného celkového objemu peněžních prostředků vyčleněných v rozpočtu kraje na podporu stanoveného účelu, či bude takové navýšení prostředků navrženo k rozhodnutí, uvede se taková informace včetně příslušného rozhodnutí orgánu kraje na úřední desce a webových stránkách v příslušné složce Programu.

3) Shodně bude postupováno v případě, kdy bude schváleno navýšení prostředků či bude takové navýšení prostředků navrženo k rozhodnutí v době běhu lhůty pro předkládání žádostí. V souvislosti se zveřejněním informace, o již schváleném navýšení bude prodloužena lhůta pro předkládání žádostí o délku původně stanovené lhůty. Prodloužení lhůty provádí administrátor Krajského úřadu Ústeckého kraje a tato skutečnost bude zveřejněna stejným způsobem jako Program.

4) Dojde-li v průběhu hodnocení žádostí ke schválení navýšení prostředků či bude takové navýšení prostředků navrženo k rozhodnutí, promítne se příslušné navýšení do prováděného hodnocení.

5) Dojde-li ke zvýšení stanoveného celkového objemu peněžních prostředků vyčleněných v rozpočtu kraje na podporu stanoveného účelu v rámci Programu až poté, co bylo provedeno hodnocení žádostí, před rozhodnutím o poskytnutí dotace v příslušném orgánu kraje, může být uspokojeno více žadatelů (náhradníků). *Pro rozhodnutí o žádostech bude rozhodující datum a čas doručení žádosti až do vyčerpání navýšené alokace*. Lhůta pro rozhodnutí o žádosti stanovená v Programu bude přiměřeně prodloužena a tato skutečnost bude zveřejněna stejným způsobem jako Program a jednotliví žadatelé o tom budou informování. Prodloužení lhůty provádí administrátor Programu.

VI. Informace o povaze dotace (veřejná podpora)

Podpora sociálním službám, které obdržely Pověření Ústeckého kraje k poskytování služeb obecného hospodářského zájmu, bude poskytována v režimu veřejné podpory slučitelné s vnitřním trhem podle Rozhodnutí Komise ze dne 20. prosince 2011 o použití článku 106 odst. 2 Smlouvy o fungování Evropské unie na státní podporu ve formě vyrovnávací platby za závazek veřejné služby udělené určitým podnikům pověřeným poskytováním služeb obecného hospodářského zájmu (2012/21/EU). V ostatních případech bude finanční podpora poskytnuta za využití pravidla „de minimis" v souladu s nařízením Komise (EU) č. 2023/2831 ze dne 13. prosince 2023 použití článků 107 a 108 Smlouvy o fungování Evropské unie na podporu *de minimis*.

VII. Okruh způsobilých žadatelů

Způsobilými žadateli mohou být:

- obec a příspěvkové organizace zřízená obcí v územním obvodu kraje,
- právnická nebo fyzická osoba, působící na území kraje, tzn., že nemusí mít sídlo na území kraje, ale akce či projekt v kraji realizuje

O dotaci může požádat:

a) poskytovatel sociálních služeb, který má oprávnění k poskytování sociálních služeb (registraci) a/nebo je zapsán v registru poskytovatelů sociálních služeb (§ 85 odst. 1 zákona č. 108/2006 Sb., o sociálních službách, ve znění pozdějších předpisů, a který je zařazen do Základní sítě sociálních služeb v Ústeckém kraji na období 2025-2027;

b) poskytovatel, který v souvislosti se se zpracovanou Analýzu potřebnosti sociálních služeb v Ústeckém kraji zpracovanou v roce 2024 reaguje na potřeby Ústeckého kraje, čímž je myšleno, že vzájemným odsouhlasením připravuje nové kapacity, které se stanou součástí Základní sítě sociálních služeb Ústeckého kraje a obdrží Pověření Ústeckého kraje k zajištění dostupnosti poskytování sociální služby zařazené do Základní sítě sociálních služeb Ústeckého kraje. Součástí odsouhlasení je oboustranná znalost harmonogramu registrace sociální služby, přípravných činností včetně přípravy personálu a termínu zahájení poskytování sociální služby;

c) žadatel, který nemá registrovanou sociální službu, ale aktivně se věnuje péči o osoby s PAS a prokazatelně spolupracuje s oficiálními organizacemi zabývajícími se péči o osoby s PAS. Aktivní péčí je myšlena soustavná činnost, která není činností podle zákona č. 108/2006 Sb., o sociálních službách, v platném znění. I tento žadatel musí prokazatelně spolupracovat s Ústeckým krajem, s oficiálními organizacemi zabývajícími se péči o osoby s PAS a reagovat na jejich požadavky.

VIII. Podmínky poskytnutí dotace

1) Dotace bude poskytnuta na základě písemné Smlouvy o poskytnutí dotace, vzor smlouvy o poskytnutí dotace je přílohou č. 5 vyhlášení Programu.
2) Poskytnutí dotace je podmíněno povinností žadatele doložit při podpisu smlouvy nákladový rozpočet upravený na základě výše přiznané dotace. Příslušný formulář tvoří přílohu vyhlášení Programu.
3) Maximální výše dotace je 70 % z celkových uznatelných nákladů projektu. Procentuální podíl dotace je stanoven jako maximální a je závazným ukazatelem v rámci celkových uznatelných nákladů projektu. Celková částka dotace v Kč se zaokrouhlí vždy na celé desetikoruny směrem dolů. Výjimečně, v odůvodněných případech, může maximální výše dotace činit až 100 % z celkových uznatelných nákladů projektu.
4) Dotace může být použita na úhradu uznatelných nákladů vzniklých v rámci realizace projektu.
5) Dotace se poskytovateli sociální služby poskytuje jen na úhradu nezbytně nutných nákladů provozované/připravované sociální služby. Dotace se neposkytuje na zajištění fakultativních činností (§ 35 odst. 4 zákona o sociálních službách). Dotace se poskytovateli sociální služby poskytuje pouze na úhradu nákladů souvisejících se základní činností dle zákona o sociálních službách, výjimka nad rámec základních činností je povolena u doprava uživatelů sociální služby (uživatelům s PAS).
6) Dotace není převoditelná na jiný právní subjekt. Příjemce dotace je povinen přijatou dotaci použít na financování projektu schváleného poskytovatelem, který realizuje vlastním jménem, na vlastní účet a na vlastní odpovědnost.

7) Dotace je poskytována jednorázově, v souladu s případnými regulačními opatřeními následovně:

a) poskytovatelům sociálních služeb/ostatním žadatelům, pokud nejsou zřizovány územními samosprávnými celky, platebním poukazem na jejich běžné účty,

b) příspěvkovým organizacím zřizovaným obcemi, platebním poukazem na běžné účty zřizovatele, a to prostřednictvím rozpočtu zřizovatele formou příspěvku zřizovatele na provoz.

Podmínkou poskytnutí dotace je sídlo žadatele na území České republiky a realizace jím poskytovaných aktivit na území Ústeckého kraje. Dotaci nelze poskytnout žadateli/příjemci:

a) který má neuhrazené závazky po lhůtě splatnosti vůči orgánům veřejné správy České republiky (finanční úřady, orgány sociálního zabezpečení), zdravotním pojišťovnám a Evropské unii, Ústeckému kraji a jiným územně samosprávným celkům (za neuhrazený závazek se nepovažuje uzavřený splátkový kalendář nebo jiný odklad původní splatnosti),

b) vůči jehož majetku probíhá, nebo v posledních 3 letech proběhlo insolvenční řízení, nebo který se nachází podle insolvenčního zákona v úpadku nebo došlo v jeho případě k podání insolvenčního návrhu, návrhu na prohlášení konkurzu, nebo bylo vydáno rozhodnutí o úpadku nebo na jehož majetek byla nařízena exekuce,

c) vůči jehož majetku byla zavedena nucená správa podle zvláštních právních předpisů,

d) který se nachází v procesu zrušení bez právního nástupce (likvidace, zrušení nebo zánik živnostenského oprávnění), nebo je v procesu zrušení s právním nástupcem (sloučení, splynutí, rozdělení obchodní společnosti),

e) kterému byl soudem nebo správním orgánem uložen zákaz činnosti nebo zrušeno oprávnění k činnosti týkající se jeho předmětu podnikání, a/nebo související s projektem,

f) který je považován za neaktivní spolek (pobočný spolek) ve smyslu § 125a odst. 1 zákona č. 304/2013 Sb., o veřejných rejstřících právnických a fyzických osob a o evidenci svěřenských fondů, ve znění pozdějších předpisů,

g) registrovaným poskytovatelům, sociálních služeb na zajištění sociálních služeb poskytovaných dle zákona o sociálních službách,

h) kteří již na stejný účel obdrželi jiné peněžní prostředky kraje s výjimkou poskytnutých individuálních dotací a peněžních darů, pokud není stanoveno v konkrétním Programu jinak.

IX. Termín realizace projektu (závazný časový ukazatel)

1) Termín realizace projektu je stanoven jako závazný časový ukazatel, který není možné bez souhlasu poskytovatele překročit.

2) Termín zahájení realizace projektu může být nejdříve 01.01.2025.

3) Termín ukončení realizace projektu je nejpozději 31.12.2025.

X. Podmínky podání žádosti

1) Žádost je nutné vyplnit formou elektronického on-line formuláře, který je zveřejněn na webových stránkách Ústeckého kraje Sociální věci: Programové dotace Ústeckého kraje: Ústecký kraj (kr-ustecky.cz). Vzorový formulář je přílohou vyhlášení Programu č. 2.

Odeslání on-line formuláře žádosti ještě není podáním žádosti ve stanovené lhůtě pro její podání. Po odeslání bude žádosti přiřazeno pořadové číslo a žadatel tuto žádost obdrží ve formátu PDF do zadané doručovací e-mailové adresy. Teprve tuto žádost lze podat.

2) Žadatel následně **doručuje *podepsaný formulář žádosti* včetně povinných příloh uvedených v odstavci 9 tohoto článku osobně, nebo poštou, nebo do datové schránky kraje**, či prostřednictvím internetové aplikace poskytovatele, **nebo e-mailem se zaručeným elektronickým podpisem do ePodatelny**.

3) Je-li žádost o dotaci (v jednom vyhotovení) doručována **poštou nebo osobně na podatelnu Krajského úřadu Ústeckého kraje**, musí být v zalepené obálce označené:

   a) názvem dotačního programu,
   b) plným jménem (názvem) žadatele o dotaci a jeho adresou (bydliště, sídlo, místo podnikání),
   c) textem „NEOTEVÍRAT".

   Adresa doručení:

   Krajský úřad Ústeckého kraje
   odbor sociálních věcí
   Velká Hradební 3118/48
   400 01 Ústí nad Labem.

4) Je-li žádost o dotaci doručována datovou schránkou – **ID datové schránky Ústeckého kraje: t9zbsva**

5) Je-li žádost o dotaci doručována **e-mailem se zaručeným elektronickým podpisem do ePodatelny: epodatelna@kr-ustecky.cz**

6) Žádosti o dotaci doručené jiným způsobem, než je uvedeno v tomto Programu (např. faxem nebo e-mailem bez zaručeného elektronického podpisu) a žádosti doručené po skončení lhůty pro podání žádosti anebo doručené na jiné adresy, nebudou akceptovány.

7) **Lhůta pro podání žádosti o dotaci je od 13.01.2025 do 31.01.2025**

8) Řádně a včas doručené žádosti o dotaci a jejich přílohy, podpořené i nepodpořené, se archivují krajem a žadatelům o dotaci se nevracejí. Kraj nehradí žadatelům náklady spojené se zpracováním a předložením žádosti.

9) Povinné přílohy k žádosti:

   Nedílnými přílohami žádosti o dotaci jsou (**je nutné zaslat spolu s vyplněnou žádostí**):

   a) pokud je žadatelem právnická osoba s povinností zápisu do Evidence skutečných majitelů – úplný výpis z Evidence skutečných majitelů s aktuálními údaji, a to v kopii,
   b) doklady o zřízení běžného účtu u peněžního ústavu (smlouva), a to v kopii. Plátci DPH dokládají smlouvu k účtu zveřejněnému v registru plátců uvedeném správcem daně příjemce,

   V případě, že žadatel žádal o finanční podporu v rámci některého dotačního programu Ústeckého kraje v roce 2024, a **nedošlo u příloh a) a b) k žádné změně, tuto skutečnost žadatel doloží čestným prohlášením, které je součástí žádosti o podporu.**

   c) čestné prohlášení o poskytnuté podpoře malého rozsahu („de minimis") a o přijatých podporách de minimis z jiného členského státu EU v rozhodném období, a to v originále (vzorový formulář je **přílohou č. 4 Programu**),

   Nedílnými součástmi žádosti o dotaci jsou **(je součástí elektronické žádosti o dotaci)**:

   a) čestné prohlášení o skutečnosti, že

- vůči majetku žadatele neprobíhá, nebo v posledních 3 letech neproběhlo insolvenční řízení, a žadatel se nenachází podle insolvenčního zákona v úpadku,
- vůči majetku žadatele nedošlo k podání insolvenčního návrhu, návrhu na prohlášení konkurzu,
- vůči majetku žadatele nebyla nařízena exekuce,
- vůči majetku žadatele nebyla zavedena nucená správa podle zvláštních právních předpisů,
- žadatel se nenachází v procesu zrušení bez právního nástupce (likvidace, zrušení nebo zánik živnostenského oprávnění), nebo je v procesu zrušení s právním nástupcem (sloučení, splynutí, rozdělení obchodní společnosti, vůči žadateli, ani vůči žádnému podniku ve skupině podniků (pokud je žadatel součástí skupiny podniků, se kterými je propojen, včetně podniků zahraničních), nebyl vystaven inkasní příkaz pro navrácení protiprávní a neslučitelné podpory, který dosud nebyl splacen,
- žadatel nebyl pravomocně odsouzen pro trestný čin, jehož skutková podstata souvisí s předmětem podnikání žadatele, nebo pro trestný čin hospodářský, nebo trestný čin proti majetku, jde-li o právnickou osobu, musí tento předpoklad splňovat statutární orgán nebo každý člen statutárního orgánu, a je-li statutárním orgánem žadatele či členem statutárního orgánu žadatele právnická osoba, musí tento předpoklad splňovat statutární orgán nebo každý člen statutárního orgánu této právnické osoby,
- žadateli nebyl soudem nebo správním orgánem uložen zákaz činnosti nebo zrušeno oprávnění k činnosti týkající se jeho předmětu podnikání, a/nebo související s projektem,
- žadatel nemá neuhrazené závazky po lhůtě splatnosti vůči orgánům veřejné správy České republiky (finanční úřady, orgány sociálního zabezpečení), zdravotním pojišťovnám a Evropské unii, Ústeckému kraji a jiným územně samosprávným celkům (za neuhrazený závazek se nepovažuje uzavřený splátkový kalendář nebo jiný odklad původní splatnosti),
- žadatel je přímo odpovědný za přípravu a realizaci projektu a nepůsobí jako prostředník,
- žadatel realizoval v průběhu předchozích 3 let za přispění kraje jednotlivé projekty vypsané v soupise s uvedením jejich názvu, čísla smlouvy a výše poskytnuté dotace,

b) čestné prohlášení ve věci nároku na odpočet DPH v souvislosti s náklady projektu,
c) prohlášení, že podepisující osoba si je vědoma možných důsledků nepravdivého čestného prohlášení, které je podkladem pro rozhodnutí o poskytnutí dotace, a že veškeré údaje uvedené v žádosti i v přílohách jsou správné a úplné,
d) souhlas se zařazením do databáze kraje a se zveřejněním identifikačních údajů o osobě žadatele a výše poskytnuté dotace na webových stránkách kraje,
e) soupis projektů, které žadatel realizoval v průběhu předchozích 3 let za přispění kraje (s uvedením jejich názvu, čísla smlouvy a výše poskytnuté dotace).

Administrátor dotace si může vyžádat další relevantní podklady k žádosti.

XI. Formální kontrola žádostí (posouzení úplnosti, možnost opravy), hodnocení žádostí

Řádně a včas doručené žádosti budou zpracovány administrátorem Programu, který provede kontrolu formální správnosti žádosti a zákonem a Programem požadovaných náležitostí a vyhodnotí, zda eventuálním poskytnutím dotace nebude porušeno pravidlo de minimis/slučitelnost požadované dotace s pravidly veřejné podpory.

Všechny žádosti budou posouzeny z hlediska formálních kritérií:

a) žadatel předložil žádost v řádném termínu,
b) žádost byla podána na elektronickém formuláři včetně všech povinných příloh,
c) žadatel je subjekt stanovený v okruhu způsobilých žadatelů,

d) žádost odpovídá účelu finanční podpory.

V případě formálních nedostatků v žádosti může hodnotitel vyzvat žadatele k doplnění žádosti o dotaci, a to elektronickou formou na kontaktní e-mail osoby uvedené v žádosti o dotaci. Výzva bude přiložena k celkové dokumentaci žádosti. Nedostatky musí být odstraněny do 5 pracovních dnů od odeslání výzvy, taktéž elektronickou formou, jinak bude žádost vyřazena z dotačního řízení. O skutečnosti, zda se jedná o formální nedostatek, rozhoduje odbor sociálních věcí Krajského úřadu Ústeckého kraje.

Za formální nedostatky, u kterých je možné vyzvat žadatele k doplnění, se považuje:

a) nesprávné a chybné uvedení předepsaných údajů (např. identifikační údaje žadatele, adresa apod.),
b) chyby v psaní a počtech působící nesprávný výsledný údaj,
c) chybějící požadovaný údaj či příloha žádosti nebo chybějící podpis žádosti,
d) neadekvátně nastavený termín ukončení realizace projektu v příslušném kalendářním roce.

Z dalšího hodnocení bude vždy vyřazena žádost o dotaci žadatele:

a) který má neuhrazené závazky po lhůtě splatnosti vůči orgánům veřejné správy České republiky (finanční úřady, orgány sociálního zabezpečení), zdravotním pojišťovnám a Evropské unii, Ústeckému kraji a jiným územně samosprávným celkům (za neuhrazený závazek se nepovažuje uzavřený splátkový kalendář nebo jiný odklad původní splatnosti),
b) vůči jehož majetku probíhá, nebo v posledních 3 letech proběhlo insolvenční řízení, nebo který se nachází podle insolvenčního zákona v úpadku nebo došlo v jeho případě k podání insolvenčního návrhu, návrhu na prohlášení konkurzu, nebo bylo vydáno rozhodnutí o úpadku nebo na jehož majetek byla nařízena exekuce,
c) vůči jehož majetku byla zavedena nucená správa podle zvláštních právních předpisů,
d) který se nachází v procesu zrušení bez právního nástupce (likvidace, zrušení nebo zánik živnostenského oprávnění), nebo je v procesu zrušení s právním nástupcem (sloučení, splynutí, rozdělení obchodní společnosti),
e) vůči němuž nebo vůči jinému podniku ve skupině podniků (pokud je žadatel součástí skupiny podniků, se kterými je propojen, včetně podniků zahraničních), byl vystaven inkasní příkaz pro navrácení protiprávní a neslučitelné podpory, který dosud nebyl splacen,
f) který byl pravomocně odsouzen pro trestný čin, jehož skutková podstata souvisí s předmětem podnikání žadatele, nebo pro trestný čin hospodářský, nebo trestný čin proti majetku, jde-li o právnickou osobu, nesmí tento předpoklad splňovat statutární orgán nebo každý člen statutárního orgánu, a je-li statutárním orgánem žadatele či členem statutárního orgánu žadatele právnická osoba, nesmí tento předpoklad splňovat statutární orgán nebo každý člen statutárního orgánu této právnické osoby,
g) kterému byl soudem nebo správním orgánem uložen zákaz činnosti nebo zrušeno oprávnění k činnosti týkající se jeho předmětu podnikání, a/nebo související s projektem,
h) který je považován za neaktivní spolek (pobočný spolek) ve smyslu § 125a odst. 1 zákona č. 304/2013 Sb., o veřejných rejstřících právnických a fyzických osob a o evidenci svěřenských fondů, ve znění pozdějších předpisů.

Žádosti, které prošly formálním hodnocením, budou dále projednány **hodnotící komisí** a posouzeny z hlediska obsahu, kvality zpracování, naplňování záměru Programu, reálnosti a dopadů na cílovou skupinu.

Hodnotící komise hodnotí žádosti o dotaci dle vyhlášených kritérií. Své stanovisko k hodnoceným žádostem o dotaci, včetně kompletního seznamu hodnocených projektů předkládá radě kraje, resp. zastupitelstvu kraje, v členění na seznam žadatelů s doporučenou výší dotace a seznam žadatelů, kterým se poskytnutí dotace nenavrhuje (včetně žadatelů vyřazených), a to s odůvodněním neposkytnutí či doporučení na částečné poskytnutí dotace tak, aby rozhodnutí o poskytnutí/neposkytnutí dotace bylo přezkoumatelné.

Hodnotící kritéria:

Kritérium hodnocení	Maximální počet bodů
1. Význam projektu	**9**
1.1 soulad s předmětem podpory	3
1.2 vhodnost vybraných aktivit	3
1.3 dopad na cílovou skupinu	3
2. Reálnost projektu	**6**
2.1 připravenost žadatele, proveditelnost a způsob realizace	3
2.2 výstupy projektu – měřitelné výsledky	3
3. Hospodárnost a efektivnost	**3**
3.1. Nezbytnost navržených výdajů projektu	3
CELKEM	18/18

Hodnotící kritéria jsou podrobně definována v příloze č. 3 vyhlášení Programu

Nejméně může projekt získat 0 bodů, maximální počet bodů je18. Minimální hranice bodů pro získání dotace je 9 bodů.

Stanovení výše dotace na sociální službu pečující o osoby s poruchami autistického spektra:

Žadateli nebude vyplacena vyšší dotace, než je 70 % celkových uznatelných nákladů sociální služby pečující o osoby s poruchami autistického spektra, která představuje maximální návrh podpory. Reálná výše dotace pak bude stanovena tak, že maximální návrh podpory bude upraven (ponížen) na základě aplikace redukčních koeficientů, na základě výsledku vyhodnocení míry splnění jednotlivých hodnotících kritérií Programu PAS a s ohledem na výši alokace v Programu. V případě, že v Žádosti žadatel požádá o dotaci nižší než představuje reálná výše dotace určená dle předchozí věty, bude poskytovateli sociálních služeb (žadateli) navržena dotace ve výši uvedené v Žádosti.

V případě, že žádost o dotaci podává sociální služba s působností ve více krajích než jen v Ústeckém kraji, bude zohledněna žádost o finanční prostředky, které se týkají pouze Ústeckého kraje, a to procentuálním poměrem, kterým je služba v Ústeckém kraji vůči ostatním krajům poskytována. V žádosti o dotaci tedy žadatel uvede jak celkové náklady na službu, tak celkové náklady na poskytování služby pouze v Ústeckém kraji. Maximální podíl dotace 70 % z celkových uznatelných nákladů služeb vychází z celkových uznatelných nákladů pro Ústecký kraj.

XII. Lhůta pro rozhodnutí o žádosti, výsledky dotačního řízení

1) O přidělení dotací rozhodnou v souladu s kompetencemi vymezenými zákonem č. 129/2000 Sb., o krajích (krajské zřízení), ve znění pozdějších předpisů, orgány Ústeckého kraje v termínu do 31.03.2025

2) Výsledky dotačního řízení budou zveřejněny na internetových stránkách Ústeckého kraje neprodleně po schválení příslušného orgánu Ústeckého kraje (www.krustecky.cz).

3) Nevyhoví-li poskytovatel žádosti, zajistí odbor sociálních věcí bez zbytečného odkladu po rozhodnutí příslušného orgánu kraje sdělení žadateli, že jeho žádosti nebylo vyhověno a důvod nevyhovění žádosti.

XIII. Smlouva o poskytnutí dotace

Dotace bude poskytnuta na základě písemně uzavřené smlouvy o poskytnutí neinvestiční/investiční dotace mezi Ústeckým krajem a příjemcem dotace (dále „Smlouva“). Vzor Smlouvy je přílohou č. 5 vyhlášení Programu.

XIV. Uznatelné náklady

1) **Uznatelný náklad projektu je** nezbytný náklad, který není definován jako neuznatelný a splňuje všechny následující podmínky:
   a) vyhovuje zásadám efektivnosti, účelnosti a hospodárnosti,
   b) vznikl příjemci dotace v přímé souvislosti s prováděním projektu a v rámci termínu realizace projektu,
   c) byl uhrazen do konce termínu realizace projektu a zachycen v účetnictví příjemce dotace na jeho účetních dokladech, je identifikovatelný, ověřitelný a podložený prvotními podpůrnými doklady.
2) Dotaci lze použít pouze na úhradu účelově určených uznatelných nákladů v souladu s obsahem projektu a smlouvou při dodržení závazných ukazatelů, podmínkami tohoto Programu a strukturou nákladového rozpočtu.
3) Povinností příjemce je prostřednictvím odděleného účetnictví sledovat finanční toky vztahující se k přijetí dotace a k realizaci projektu. Příjemce dotace je povinen zajistit řádné a oddělené sledování poskytnuté dotace ve svém účetnictví, kdy musí být jednoznačně prokazatelné, že konkrétní příjem/výnos je dotací anebo příjmem/výnosem vztahujícím se k projektu a konkrétní výdaj/náklad je hrazen z dotace anebo z vlastních prostředků příjemce vložených do projektu z hlediska celkových uznatelných nákladů projektu. Příjemce, který je povinen vést účetnictví v souladu se zákonem č. 563/1991 Sb., o účetnictví, ve znění pozdějších předpisů, musí zaručit jednoznačné přiřazení účetních položek vztahujících se k realizaci projektu z hlediska příjmů/výnosů a výdajů/nákladů (neinvestiční dotace) a zařazení do evidence majetku (investiční dotace). Pro oddělené účtování o projektu lze využít všech dostupných způsobů, které účetní software umožňuje (střediska, zakázky, organizace, akce, analytická evidence, účelový znak apod.). Příjemce, který vede daňovou evidenci v souladu se zákonem č. 586/1992 Sb., o daních z příjmů, ve znění pozdějších předpisů, je povinen použít jiný prokazatelný způsob evidence finančních toků dotace a musí jednoznačně prokázat, zda konkrétní příjem/výnos se vztahuje k realizaci projektu a výdaj/náklad byl hrazen z dotace anebo z vlastních prostředků příjemce vložených do projektu z hlediska celkových uznatelných nákladů projektu.
4) Neoprávněné použití dotace nebo zadržení dotace bude klasifikováno jako porušení rozpočtové kázně podle ustanovení § 22 zákona č. 250/2000 Sb., o rozpočtových pravidlech územních rozpočtů, ve znění pozdějších předpisů.

V žádosti může poskytovatel požádat kromě úhrady osobních nákladů pracovníků v přímé péči také o úhradu osobních nákladů na pracovníky v nepřímé péči v poměru 0,3 úvazku na 1 úvazek pracovníka v přímé péči.

Mezi pracovníky v přímé péči jsou zahrnuti odborní pracovníci uvedení v § 115 odst. 1 písm. a) až e) zákona o sociálních službách[1].

Mezi ostatní pracovníky jsou zahrnuti – vedoucí pracovníci (vedoucí organizace, vedoucí služby, ostatní vedoucí pracovníci), administrativní pracovníci (sekretářské a asistenční pozice, účetní, ostatní administrativní pracovníci), obslužný personál (údržba, úklid apod.).

XV. Neuznatelné náklady

Finanční prostředky z dotace nelze čerpat na **neuznatelné náklady**:

a) výdaje nesouvisející s poskytováním základních činností u jednotlivých druhů sociálních služeb, s výjimkou poskytování dopravy uživatelům služby (uživatelům s PAS),
b) výdaje na zdravotní péči poskytovanou podle § 36 zákona o sociálních službách,

[1] V **sociálních službách vykonávají odbornou činnost** – a) sociální pracovníci, b) pracovníci v sociálních službách, c) zdravotničtí pracovníci, d) pedagogičtí pracovníci, e) manželští a rodinní poradci a další odborní pracovníci, kteří přímo poskytují sociální služby.

c) drobný dlouhodobý hmotný a nehmotný majetek vymezený nad rámec právních předpisů upravujících účetnictví (s přihlédnutím k právní formě účetní jednotky),
d) odpisy dlouhodobého hmotného a nehmotného majetku, rezervy, náklady příštích období a opravné položky provozních nákladů,
e) plnění sociálního charakteru poskytovaná zaměstnancům v případech, kdy na tato plnění nevzniká nárok podle právních předpisů, například příspěvky na penzijní připojištění se státním příspěvkem, doplňkové penzijní spoření a životní pojištění, dary k životním jubileím a pracovním výročím, příspěvky na rekreaci,
f) výdaje na finanční leasing, s výjimkou finančního leasingu motorového vozidla využívaného v rámci poskytování sociální služby,
g) daně a poplatky nesouvisející s poskytováním základních činností u jednotlivých druhů sociálních služeb (včetně bankovních poplatků),
h) daň z přidané hodnoty, o jejíž vrácení lze podle jiného právního předpisu požádat,
i) smluvní pokuty, úroky z prodlení, ostatní pokuty a penále, odpisy nedobytných pohledávek, úroky, kursové ztráty, dary, manka a škody, tvorbu fondů, úbytek cenných papírů a podílů v případě jejich prodeje, úroky z prodlení podle smlouvy o úvěru, výdaje spojené se získáním bankovních záruk a obdobné bankovní výlohy, jakož i depozitní poplatky,
j) opatření pro možné budoucí ztráty nebo dluhy,
k) nákupy pozemků nebo budov,
l) cestovné nad rámec úpravy v zákoně č. 262/2006 Sb., zákoník práce, ve znění pozdějších předpisů, pro zaměstnavatele, který je uveden v § 109 odst. 3 tohoto právního předpisu,
m) reprezentativní náklady (rautové, cateringové, alkohol atp.),
n) výdaje, které nelze účetně doložit,
o) mzdové náklady, jež jsou vyšší než limitní částky stanovené na mzdové náklady uvedené ve střednědobém plánu rozvoje sociálních služeb v Ústeckém kraji (dále jen „SPRSS ÚK"), (výdaje překračující limitní částky, které kraj může stanovit pro jednotlivé položky uznatelných nákladů). Limitní částka nesmí být překročena u jednotlivých zaměstnanců za celý rok dle pracovních pozic a výše úvazku (i v případě zahájení a ukončení pracovního poměru). Za limitní částku se považuje hrubá mzda včetně odvodů.
p)

V případě nejasností, zda se jedná o náklad uznatelný nebo neuznatelný, dává závazné stanovisko odbor sociálních věcí Krajského úřadu Ústeckého kraje (dále jen „KÚÚK")

XVI. Změny v projektu

Veškeré změny týkající se smluvního vztahu je příjemce dotace povinen neprodleně písemně oznámit poskytovateli. Každá změna smluvních ujednání musí být řešena číslovaným písemným dodatkem k původní smlouvě o poskytnutí dotace a rozhoduje o ní orgán kraje, který rozhodl o uzavření původní smlouvy. Výjimku mohou tvořit případy, kdy určité, ve smlouvě o poskytnutí dotace vymezené záležitosti, budou podléhat souhlasu odboru sociálních věcí s uvedením, že v těchto případech není uzavírán dodatek k původní smlouvě.
Formulář hlášení změn v projektu je v příloze č. 7 vyhlášení Programu

XVII. Závěrečná zpráva a finanční vypořádání dotace

1) Finanční vypořádání a závěrečnou zprávu je příjemce povinen **předložit do 30. ledna po skončení dotačního roku**. Závěrečná zpráva a finanční vypořádání dotace se předkládá na předepsaném formuláři. Formulář je přílohou č. 8 vyhlášení Programu.
2) Závěrečnou zprávu příjemce doručuje na předepsaných formulářích včetně povinných příloh, osobně, nebo poštou, nebo do datové schránky kraje, nebo e-mailem se zaručeným elektronickým podpisem do ePodatelny, shodně jako žádost.

3) Nevyčerpané finanční prostředky z dotace příjemce poukáže na účet poskytovatele dle podmínek smlouvy o poskytnutí dotace.

4) Pokud příjemce dotace nepředloží ve stanoveném termínu úplnou závěrečnou zprávu dle stanovené struktury (tj. včetně finančního vypořádání dotace), ale do určeného termínu předložení závěrečné zprávy doručí odůvodněnou žádost o prodloužení termínu, posoudí příslušný odbor důvody a může rozhodnout o prodloužení termínu pro předložení, maximálně však o 10 dnů ode dne, kdy bylo příjemci dotace rozhodnutí doručeno, pokud toto nevylučují podmínky smlouvy o poskytnutí dotace. Jestliže příjemce dotace ve stanoveném náhradním termínu nepředloží úplnou závěrečnou zprávu dotace, nebo nevrátí nevyčerpané prostředky dotace, jedná se o porušení smlouvy o poskytnutí dotace a poskytovatel postupuje dle příslušných ustanovení právních předpisů upravujících porušení rozpočtové kázně a smlouvy o poskytnutí dotace.

5) Použití poskytnuté dotace podléhá kontrole poskytovatele podle zákona č. 320/2001 Sb., o finanční kontrole ve veřejné správě a o změně některých zákonů (zákon o finanční kontrole), ve znění pozdějších předpisů.

Přílohy:

1. Metodika
2. Žádost o poskytnutí dotace
3. Hodnotící kritéria
4. Čestné prohlášení de minimis
5. Vzor smlouvy o poskytnutí dotace
6. Rozpočet celkových plánovaných nákladů projektu
7. Formulář hlášení změn
8. Závěrečná zpráva a finanční vypořádání dotace

ústecký kraj

2025_Metodika pro poskytování dotace poskytovatelům sociálních služeb v programu

Podpora Ústeckého kraje na sociální služby

(dále jen „Metodika malých programů 2025“)

Program se skládá ze 4 oblastí:

- Oblast podpory 1:
  „Podpora Ústeckého kraje na sociální služby – malý dotační program“

  Část A) Podpora sociálních služeb
  Část B) Podpora odborných rodinných poraden

- Oblast podpory 2:
  „Podpora Ústeckého kraje na sociální služby protidrogové politiky“

  Část A) Služby s regionální působností
  Část B) Služby s nadregionální působností

- Oblast podpory 3:
  „Podpora Certifikace primární prevence pro poskytovatele sociálních služeb protidrogové politiky“

- Oblast podpory 4:
  „Podpora sociálních služeb pečujících o osoby s poruchou autistického spektra 2025“

Administrátor: odbor sociálních věcí

Schváleno: Zastupitelstvem Ústeckého kraje usnesením č. xxx ze dne xxx

Rozsah působnosti: Ústecký kraj

ústecký kraj

1. Základní rámec programu 4

1.1 Cíl programu 4

1.2 Specifikace programu 4

1.3 Informace o povaze dotace podle práva EU o veřejné podpoře 4

2. Jednotlivé oblasti podpory – zaměření 5

2.1 Oblast podpory 1: „Podpora Ústeckého kraje na sociální služby – malý dotační program“ 5

2.2 Oblast podpory 2: „Podpora Ústeckého kraje na sociální služby protidrogové politiky“ 5

2.3 Oblast podpory 3: „Podpora Certifikace primární prevence pro poskytovatele sociálních služeb protidrogové politiky“ 6

2.4 Oblast podpory 4: „Podpora sociálních služeb pečujících o osoby s poruchou autistického spektra“ 6

3. Žádost o dotaci 7

3.1 Způsob a místo podávání žádostí 7

3.2 Nedílné přílohy/součásti žádosti 7

3.3 Termín vyhlášení dotačního programu – zveřejnění na úřední desce 9

3.4 Posouzení úplnosti žádostí, hodnocení žádostí, rozhodnutí o poskytnutí dotace 9

3.4.1 Formální hodnocení žádostí 9

3.4.2 Věcné hodnocení 10

3.5 Lhůta pro rozhodnutí o žádosti 11

4. Podmínky poskytnutí dotace a její použití 11

4.1 Změna rozpočtu přijaté dotace 12

4.2 Vyúčtování dotace 13

5. Kontrola využití dotace 13

6. Specifika jednotlivých oblastí podpory 14

6.1 Oblast podpory 1: **„Podpora Ústeckého kraje na sociální služby – malý dotační program“** 14

6.1.1 Oprávnění žadatelé 14

6.1.1.1 Část A) Podpora sociálních služeb 14

6.1.1.2 Část B) Podpora odborných rodinných poraden 14

6.1.2 Uznatelné/neuznatelné náklady 15

6.1.2.1 Část A) Podpora sociálních služeb 15

6.1.2.2 Část B) Podpora odborných rodinných poraden 15

6.1.3 Hodnocení žádosti, stanovení výše dotace 15
6.1.3.1 Část A) Podpora sociálních služeb 15
6.1.3.2 Část B) Podpora odborných rodinných poraden 23
6.2 Oblast podpory 2: **„Podpora Ústeckého kraje na sociální služby protidrogové politiky“** 23
6.2.1 Oprávnění žadatelé 23
6.2.2 Uznatelné/neuznatelné náklady 24
6.2.3 Hodnocení žádosti, stanovení výše dotace 24
6.3 Oblast podpory 3: **„Podpora Certifikace primární prevence pro poskytovatele sociálních služeb protidrogové politiky“** 25
6.4 Oblast podpory 4: **„Podpora sociálních služeb pečujících o osoby s PAS“** . 25
6.4.1 Oprávnění žadatelé 25
6.4.2 Uznatelné/neuznatelné náklady 26
6.4.3 Hodnocení žádosti, stanovení výše dotace 27
6.4.4 Ostatní 28

1. Základní rámec programu

1.1 Cíl programu

Poskytnutím podpory podle programu „Podpora Ústeckého kraje na sociální služby“ (dále jen program“) plní kraj svoji povinnost zajistit dostupnost poskytování sociálních služeb na svém území v souladu se střednědobým plánem rozvoje sociálních služeb ve smyslu § 95 písm. g) zákona o sociálních službách.

Finanční podpora sociálních služeb je v souladu se Střednědobým plánem rozvoje sociálních služeb v Ústeckém kraji 2025-2027, který reaguje na Analýzu potřebnosti sociálních služeb v Ústeckém kraji zpracovanou v roce 2024, dále se Strategií prevence závislostí Ústeckého kraje.

1.2 Specifikace programu

Program se řídí Pravidly pro poskytování dotací a návratných finančních výpomocí Ústeckým krajem (dále jen „Pravidla“) schválenými usnesením Zastupitelstva Ústeckého kraje č. 064/29Z/2024 ze dne 24.06.2024, pokud v tomto Programu není stanoveno jinak.

Program vychází z oblasti podpory definované ve shodě s čl. 4 odst. 1 Zásad Fondu podpor Ústeckého kraje pro oblast sociálních služeb.

Poskytnutí dotace je podmíněno schválením peněžních prostředků pro konkrétní dotační program v rozpočtu Ústeckého kraje. V případě, že nebudou schváleny finanční prostředky pro daný dotační program, nebude program realizován a dotace nebudou poskytnuty. Ústecký kraj si vyhrazuje právo vyhlášený dotační program bez udání důvodu zrušit. Dotační program je poskytovatelem zveřejněn na úřední desce způsobem umožňujícím dálkový přístup a na webu Dotace: Ústecký kraj (kr-ustecky.cz) nejpozději 30 dnů před počátkem lhůty pro podání žádosti.

Program je určen pro žadatele, kteří mají sídlo na území České republiky a realizace jimi poskytovaných služeb je na území Ústeckého kraje.

Program není určen pro příspěvkové organizace zřizované Ústeckým krajem.

1.3 Informace o povaze dotace podle práva EU o veřejné podpoře

Každá žádost bude vždy individuálně posouzena.

Podpora sociálním službám, které obdržely Pověření Ústeckého kraje k poskytování služeb obecného hospodářského zájmu, bude poskytována v režimu veřejné podpory slučitelné s vnitřním trhem podle Rozhodnutí Komise ze dne 20. prosince 2011 o použití článku 106 odst. 2 Smlouvy o fungování Evropské unie na státní podporu ve formě vyrovnávací platby za závazek veřejné služby udělené určitým podnikům pověřeným poskytováním služeb obecného hospodářského zájmu (2012/21/EU). V ostatních případech bude finanční podpora poskytnuta za využití pravidla „de minimis“ v souladu s nařízením Komise (EU) č. 2023/2831 ze dne 13. prosince 2023 použití článků 107 a 108 Smlouvy o fungování Evropské unie na podporu *de minimis*.

2. Jednotlivé oblasti podpory – zaměření

2.1 Oblast podpory 1: „Podpora Ústeckého kraje na sociální služby – malý dotační program“

Oblast je rozdělena na dvě části: část A a část B.

Část A – Podpora sociálních služeb

Podporovány jsou všechny druhy sociálních služeb dle zákona č. 108/2006 Sb., o sociálních službách, v platném znění (dále jen „zákon o sociálních službách“), kromě služeb protidrogové politiky.

O dotaci může požádat a dotaci lze poskytnout pouze poskytovateli sociální služby, který má oprávnění k poskytování sociálních služeb (registraci) a/nebo je zapsán v registru poskytovatelů sociálních služeb (§ 85 odst. 1 zákona o sociálních službách) a který je zařazen do Základní sítě sociálních služeb v Ústeckém kraji na období 2025-2027. Uvedené subjekty musí vykonávat činnost v oblasti poskytování sociálních služeb určenou osobám, které se nacházejí v nepříznivé sociální situaci (viz okruh oprávněných osob podle § 4 zákona o sociálních službách

Podporovány budou pouze osobní náklady a náklady na energie a vzdělávání.

Část B – Podpora odborných rodinných poraden

Podpora sociálních služeb odborné sociální poradenství, dle §37 zákona o sociálních službách, specializovaných na podporu rodiny a dětí, které se ocitly v krizi a napomáhají při řešení náročných životních situací (psychické či somatické onemocnění, závislostí, ztráta blízké osoby, rozvod, změna pečující osoby, oběti trestného činu, syndrom CAN.

O dotaci může požádat a dotaci lze poskytnout pouze poskytovateli sociální služby, který má oprávnění k poskytování sociálních služeb a který v rámci registrace sociální služby má zaregistrovanou cílovou skupinu rodiny s dítětem/dětmi a věkovou kategorii, kromě jiných, i Mladší děti (7-10 let). Podmínkou poskytnutí dotace je sídlo žadatele na území České republiky a realizace jím poskytovaných činností na území Ústeckého kraje alespoň 2 roky.

Podpořeny nebudou aktivity, které jsou předmětem činnosti dle zákona č. 359/1999 Sb., o sociálně-právní ochraně dětí, ve znění pozdějších předpisů.

Podporovány budou pouze osobní náklady v maximální výši 1 úvazku na okruh pracovníků uvedených v §115 odstavec 1 písmeno e) zákona o sociálních službách (manželští a rodinní poradci a další odborní pracovníci – psycholog, psychoterapeut, mediátor, etoped aj.).

2.2 Oblast podpory 2: „Podpora Ústeckého kraje na sociální služby protidrogové politiky“

Předmětem podpory jsou registrované sociální služby podle typologie obsažené v § 37–70 zákona o sociálních službách a v souladu s vyhláškou č. 505/2006 Sb., kterou se provádějí některá ustanovení zákona o sociálních službách, jejichž zaregistrovanou cílovou skupinou jsou osoby ohrožené závislostí nebo závislé na návykových látkách. Jedná se konkrétně o služby: odborné sociální poradenství (§ 37), kontaktní centra (§ 59), služby následné péče (§ 64), terapeutické komunity (§ 68) a terénní programy (§ 69).

O dotaci může požádat a dotaci lze poskytnout pouze poskytovateli sociální služby, který má oprávnění k poskytování sociálních služeb (registraci) a/nebo je zapsán v registru poskytovatelů sociálních služeb (§ 85 odst. 1 zákona o sociálních službách) a který je zařazen do Základní sítě sociálních služeb v Ústeckém kraji na období 2025-2027. Uvedené subjekty musí vykonávat

činnost v oblasti poskytování sociálních služeb určenou osobám, které se nacházejí v nepříznivé sociální situaci (viz okruh oprávněných osob podle § 4 zákona o sociálních službách

Podporovány budou pouze osobní náklady, náklady na energie, zdravotní a hygienický materiál a vzdělávání.

Část A) služby s regionální působností

Část B) služby s nadregionální působností

2.3 Oblast podpory 3: „Podpora Certifikace primární prevence pro poskytovatele sociálních služeb protidrogové politiky“

Certifikace organizuje Ministerstvo školství, mládeže a tělovýchovy (dále jen „MŠMT“). V minulých letech zajišťoval realizaci procesu certifikace Národní ústav pro vzdělávání, školské poradenské zařízení a zařízení pro další vzdělávání pedagogických pracovníků v souladu s pověřením MŠMT a Certifikačním řádem. Certifikuje se odborná způsobilost poskytovatele preventivního programu a jeho program všeobecné, selektivní nebo indikované prevence realizovaný ve školském prostředí. Kladným výsledkem procesu je udělení certifikace formou certifikátu. Důvodem udělování certifikátu, je zajištění kvalitních programů primární prevence rizikového chování, především specifické prevence v adiktologii, ve školském prostředí prostřednictvím odborníků z protidrogových služeb.

Dotační program je zaměřen na úhradu nákladů certifikačního řízení odborné způsobilosti primární prevence pro jeden program primární prevence rizikového chování poskytovatelů sociálních služeb protidrogové politiky, kteří poskytují v Ústeckém kraji registrované sociální služby pro cílovou skupinu osob ohrožených závislostí nebo závislé na návykových látkách dle typologie zákona o sociálních službách. Konkrétně se jedná o poskytovatele odborného sociálního poradenství, kontaktních center, služeb následné péče, terapeutických komunit a terénních programů, kteří obdrželi Pověření Ústeckého kraje k zajištění dostupnosti poskytování sociální služby zařazené do Základní sítě sociálních služeb Ústeckého kraje.

Dotační program bude vyhlášen pouze v případě, že bude spuštěn proces certifikací primární prevence ze strany Ministerstva školství, mládeže a tělovýchovy.

2.4 Oblast podpory 4: „Podpora sociálních služeb pečujících o osoby s poruchou autistického spektra“

Jedná se o podporu sociálních služeb, které pečují o osoby s poruchou autistického spektra (dále jen „PAS“), a dále také aktivit, které jsou zaměřeny na soustavnou péči o osoby s PAS.

O dotaci může požádat a dotaci lze poskytnout:

a) poskytovateli sociální služby, který má oprávnění k poskytování sociálních služeb (registraci), nebo je zapsán v registru poskytovatelů sociálních služeb (§ 85 odst. 1 zákona o sociálních službách) a který je zařazen do Základní sítě sociálních služeb v Ústeckém kraji na období 2025-2027.

b) poskytovateli, který v souvislosti se zpracovanou Analýzu potřebnosti sociálních služeb v Ústeckém kraji zpracovanou v roce 2024 reaguje na potřeby Ústeckého kraje, čímž je myšleno, že vzájemným odsouhlasením připravuje nové kapacity, které se stanou součástí Základní sítě sociálních služeb Ústeckého kraje a obdrží Pověření Ústeckého kraje k zajištění dostupnosti poskytování sociální služby zařazené do Základní sítě sociálních služeb Ústeckého kraje. Součástí odsouhlasení je oboustranná znalost harmonogramu registrace sociální služby, přípravných činností včetně přípravy personálu a termínu zahájení poskytování sociální služby.

c) žadateli, který nemá registrovanou sociální službu, ale aktivně se věnuje péči o osoby s PAS a prokazatelně spolupracuje s oficiálními organizacemi zabývajícími se péči o osoby s PAS. Aktivní péčí je myšlena soustavná činnost, která není činností podle zákona č. 108/2006 Sb., o sociálních službách, v platném znění. I tento žadatel musí prokazatelně spolupracovat s Ústeckým krajem, s oficiálními organizacemi zabývajícími se péči o osoby s PAS a reagovat na jejich požadavky.

3. Žádost o dotaci

Dotace je poskytována žadatelům na základě podané žádosti o poskytnutí dotace z rozpočtu Ústeckého kraje.

3.1 Způsob a místo podávání žádostí

Žádost o dotaci musí být zpracována výlučně na elektronickém formuláři prostřednictvím elektronické aplikace – vzorové formuláře pro jednotlivé programy podpory jsou přílohou vyhlášení konkrétního programu. Žádost se předkládá v jednom vyhotovení.

Do dotačního řízení budou přijaty pouze žádosti, které budou podány v požadovaném termínu prostřednictvím elektronické žádosti.

Formulář žádosti je zveřejněný na webových stránkách Ústeckého kraje www.kr-ustecky.cz.

Přímý odkaz bude zveřejněn současně s vyhlášením konkrétního dotačního programu.

POZOR! Žádost musí být nejprve vyplněna na předem určeném elektronickém formuláři, který je nutné v elektronickém systému odeslat (tlačítko na konci formuláře). Po odeslání bude žádosti přiřazeno pořadové číslo a žadatel tuto žádost obdrží ve formátu PDF do zadané doručovací e-mailové adresy. Teprve tuto žádost lze podat.

Podání žádosti preferujeme elektronickou formou, se zaručeným elektronickým podpisem, žádost je možné podat na:

e-podatelnu: epodatelna@kr-ustecky.cz

nebo do datové schránky Ústeckého kraje: t9zbsva.

V případě podání žádosti písemnou formou na poštu nebo osobně na podatelnu je rozhodující razítko přijetí podatelnou Krajského úřadu Ústeckého kraje. Žádost musí být v zalepené obálce označené:

a) názvem Dotačního programu,

b) plným jménem (názvem) žadatele o Dotaci a jeho adresou (bydliště, sídlo, místo poskytování),

c) textem „NEOTVÍRAT“.

Adresa pro doručení:

Krajský úřad Ústeckého kraje
odbor sociálních věcí
Velká Hradební 3118/48
400 01 Ústí nad Labem

3.2 Nedílné přílohy/součásti žádosti

Nedílnými přílohami/součástmi žádosti o dotaci u všech programů podpory jsou:

a) pokud je žadatelem právnická osoba s povinností zápisu do Evidence skutečných majitelů – úplný výpis z Evidence skutečných majitelů s aktuálními údaji, úplný výpis z evidence skutečných majitelů lze nahradit výpisem částečným u právnických osob v právní formě nadace, nadačního fondu, ústavu, obecně prospěšné společnosti, spolku, pobočného spolku, zájmového sdružení právnických osob, mezinárodní nevládní organizace a školské právnické osoby neuvedené v § 7 zákona č. 37/2021 Sb., a to v kopii,

b) doklady o zřízení běžného účtu u peněžního ústavu (smlouva), a to v kopii,

V případě, že žadatel žádal o finanční podporu v rámci některého dotačního programu Ústeckého kraje na podporu sociálních služeb v roce 2024, a **nedošlo u příloh a) a b) k žádné změně, tuto skutečnost žadatel doloží čestným prohlášením, které je součástí žádosti o podporu.**

c) čestné prohlášení o skutečnosti, že

- ✓ vůči majetku žadatele neprobíhá, nebo v posledních 3 letech neproběhlo insolvenční řízení, a žadatel se nenachází podle insolvenčního zákona v úpadku,
- ✓ vůči majetku žadatele nedošlo k podání insolvenčního návrhu, návrhu na prohlášení konkurzu,
- ✓ vůči majetku žadatele nebyla nařízena exekuce,
- ✓ vůči majetku žadatele nebyla zavedena nucená správa podle zvláštních právních předpisů,
- ✓ žadatel se nenachází v procesu zrušení bez právního nástupce (likvidace, zrušení nebo zánik živnostenského oprávnění), nebo je v procesu zrušení s právním nástupcem (sloučení, splynutí, rozdělení obchodní společnosti),
- ✓ vůči žadateli, ani vůči žádnému podniku ve skupině podniků (pokud je žadatel součástí skupiny podniků, se kterými je propojen, včetně podniků zahraničních), nebyl vystaven inkasní příkaz pro navrácení protiprávní a neslučitelné podpory, který dosud nebyl splacen,
- ✓ žadatel nebyl pravomocně odsouzen pro trestný čin, jehož skutková podstata souvisí s předmětem podnikání žadatele, nebo pro trestný čin hospodářský, nebo trestný čin proti majetku, jde-li o právnickou osobu, musí tento předpoklad splňovat statutární orgán nebo každý člen statutárního orgánu, a je-li statutárním orgánem žadatele či členem statutárního orgánu žadatele právnická osoba, musí tento předpoklad splňovat statutární orgán nebo každý člen statutárního orgánu této právnické osoby,
- ✓ žadateli nebyl soudem nebo správním orgánem uložen zákaz činnosti nebo zrušeno oprávnění k činnosti týkající se jeho předmětu podnikání, a/nebo související s projektem,
- ✓ žadatel nemá neuhrazené závazky po lhůtě splatnosti vůči orgánům veřejné správy České republiky (finanční úřady, orgány sociálního zabezpečení), zdravotním pojišťovnám a Evropské unii, Ústeckému kraji a jiným územně samosprávným celkům (za neuhrazený závazek se nepovažuje uzavřený splátkový kalendář nebo jiný odklad původní splatnosti),
- ✓ žadatel je přímo odpovědný za přípravu a realizaci projektu a nepůsobí jako prostředník,
- ✓ žadatel realizoval/nerealizoval projekty v průběhu předcházejících 3 let za přispění Ústeckého kraje; v případě realizace projektu je nutné povinně vyplnit projekty v žádosti,

Čestné prohlášení je součástí žádosti o podporu.

d) soupis jednotlivých projektů, které žadatel realizoval v průběhu předchozích 3 let za přispění Ústeckého kraje s uvedením názvu Projektu, čísla Smlouvy o poskytnutí dotace a

uvedení finanční výše poskytnuté dotace, včetně informace o případných dalších žádostech týkajících se tohoto Projektu podaných Poskytovateli v daném kalendářním roce. **Soupis je součástí žádosti o podporu.**

e) čestné prohlášení o poskytnuté podpoře malého rozsahu („de minimis“) a o přijatých podporách de minimis – pouze v případě podpory v tomto režimu, **a to v originále – vzor čestného prohlášení je přílohou vyhlášení dotačního programu,**

f) čestné prohlášení (pouze v případě relevantnosti) ve věci nároku na odpočet DPH v souvislosti s náklady Projektu, a **to volnou formou v originále**,

g) v případě zastoupení na základě plné moci – plnou moc,

h) prohlášení, že podepisující osoba si je vědoma možných důsledků nepravdivého čestného prohlášení, které je podkladem pro rozhodnutí o poskytnutí dotace, a že veškeré údaje uvedené v žádosti i v přílohách jsou správné – **prohlášení je součástí žádosti o podporu.**

i) souhlas se zařazením do databáze kraje a se zveřejněním identifikačních údajů o osobě žadatele a výše poskytnuté dotace na webových stránkách kraje – **souhlas je součástí žádosti o podporu.**

3.3 Termín vyhlášení dotačního programu – zveřejnění na úřední desce

Termín vyhlášení – přesný datum je vždy v rámci vyhlášení dotačního programu. Dle § 10c odst. 1 zákona o rozpočtových pravidlech musí být dotační program zveřejněn nejpozději 30 dnů před počátkem lhůty pro podání žádosti na dobu nejméně 90 dnů od zveřejnění.

Lhůta pro podání žádostí o dotace – přesný termín je vždy uveden v rámci vyhlášení konkrétního dotačního programu.

3.4 Posouzení úplnosti žádostí, hodnocení žádostí, rozhodnutí o poskytnutí dotace

Řádně a včas doručené žádosti o dotaci budou zpracovány odborem sociálních věcí, který zajistí všechny administrativní postupy spojené s realizací dotačního programu, zejména provede kontrolu formální správnosti a zákonem a programem požadovaných náležitostí. K dalšímu hodnocení postoupí jen ty žádosti, které nebyly vyřazeny v rámci formálního hodnocení.

3.4.1 Formální hodnocení žádostí

1) Formální (administrativní) hodnocení žádostí provedou pověření pracovníci odboru sociálních věcí.

Všechny žádosti jsou posouzeny z hlediska formálních kritérií:

- žadatel předložil žádost v řádném termínu,
- žádost byla podána na elektronickém formuláři včetně všech povinných příloh,
- žadatel je subjekt stanovený v okruhu způsobilých žadatelů,
- žádost odpovídá účelu finanční podpory.

2) Při Kontrole žádosti bude u žádostí poskytovatelů sociálních služeb kontrolován soulad počtu úvazků pracovníků zajišťujících poskytování sociální služby se Základní síti sociálních služeb Ústeckého kraje.

3) V případě formálních nedostatků v žádosti může hodnotitel vyzvat žadatele k doplnění žádosti o dotaci, a to elektronickou formou na kontaktní e-mail osoby uvedené v žádosti o

dotaci. Výzva bude přiložena k celkové dokumentaci žádosti. Nedostatky musí být odstraněny do 5 pracovních dnů od odeslání výzvy, taktéž elektronickou formou, jinak bude žádost vyřazena z dotačního řízení. O skutečnosti, zda se jedná o formální nedostatek, rozhoduje odbor sociálních věcí.

Za formální nedostatky, u kterých je možné vyzvat žadatele k doplnění, se považuje:

a) nesprávné a chybné uvedení předepsaných údajů (např. identifikační údaje žadatele, adresa apod.),

b) chyby v psaní a počtech působící nesprávný výsledný údaj,

c) chybějící požadovaný údaj, v žádosti uvedeny pouze celkové náklady služby bez rozklíčování nákladů, chybějící příloha žádosti nebo chybějící podpis žádosti,

d) neadekvátně nastavený termín ukončení realizace projektu v příslušném kalendářním roce.

4) Pokud žadatel ve stanovené lhůtě formální nedostatky žádosti neodstraní, bude tato žádost z hodnocení bez dalšího vyřazena.

5) Z dalšího hodnocení bude vždy vyřazena žádost o dotaci žadatele:

a) který má neuhrazené závazky po lhůtě splatnosti vůči orgánům veřejné správy České republiky (finanční úřady, orgány sociálního zabezpečení), zdravotním pojišťovnám a Evropské unii, Ústeckému kraji a jiným územně samosprávným celkům (za neuhrazený závazek se nepovažuje uzavřený splátkový kalendář nebo jiný odklad původní splatnosti),

b) vůči jehož majetku probíhá, nebo v posledních 3 letech proběhlo insolvenční řízení, nebo který se nachází podle insolvenčního zákona v úpadku nebo došlo v jeho případě k podání insolvenčního návrhu, návrhu na prohlášení konkurzu, nebo bylo vydáno rozhodnutí o úpadku nebo na jehož majetek byla nařízena exekuce,

c) vůči jehož majetku byla zavedena nucená správa podle zvláštních právních předpisů,

d) který se nachází v procesu zrušení bez právního nástupce (likvidace, zrušení nebo zánik živnostenského oprávnění), nebo je v procesu zrušení s právním nástupcem (sloučení, splynutí, rozdělení obchodní společnosti),

e) kterému byl soudem nebo správním orgánem uložen zákaz činnosti nebo zrušeno oprávnění k činnosti týkající se jeho předmětu podnikání, a/nebo související s projektem,

f) který je považován za neaktivní spolek (pobočný spolek) ve smyslu § 125a odst. 1 zákona č. 304/2013 Sb., o veřejných rejstřících právnických a fyzických osob a o evidenci svěřeneckých fondů, ve znění pozdějších předpisů.

6) V případě podpory v režimu „de minimis“ odbor sociálních věcí provede kontrolu, zda poskytnutím dotace nebude porušeno pravidlo de minimis, popř. slučitelnost požadované dotace s pravidly veřejné podpory. K tomuto provede kontrolu a vyhodnocení dosud příjemci dotace poskytnutých podpor v Centrálním registru podpor malého rozsahu (de minimis).

3.4.2 Věcné hodnocení

Žádosti, které prošly formálním hodnocením, budou předloženy k věcnému hodnocení. U oblasti podpory 4: „Podpora sociálních služeb pečujících o osoby s PAS“ provede věcné hodnocení hodnotící komise, která je posoudí z hlediska obsahu, souladu s programem, reálností, dopadu na cílovou skupinu a hospodárnosti. Hodnotící komisi pro věcné hodnocení

žádostí jmenuje Rada Ústeckého kraje při vyhlášení dotačního programu. Hodnotící komise se řídí schváleným Jednacím řádem, který upravuje způsob svolávání, účasti a jednání hodnotící komise.

U ostatních programů proběhne věcné hodnocení jiným předem stanoveným postupem.

Kritéria věcného hodnocení jednotlivých dotačních programů jsou popsána v kap. 6. Specifika jednotlivých dotačních programů:

6.1.3 pro oblast podpory 1: „Podpora Ústeckého kraje na sociální služby – malý dotační program“,

6.2.3 pro oblast podpory 2: „Podpora Ústeckého kraje na sociální služby protidrogové politiky“,

6.3. pro oblast podpory 3: „Podpora Certifikace primární prevence pro poskytovatele sociálních služeb protidrogové politiky“,

6.4.3 pro oblast podpory 4: „Podpora sociálních služeb pečujících o osoby s PAS“.

3.5 Lhůta pro rozhodnutí o žádosti

O přidělení dotací rozhodnou v souladu s kompetencemi vymezenými zákonem č. 129/2000 Sb., o krajích (krajské zřízení), ve znění pozdějších předpisů orgány Ústeckého kraje – termín uveden v rámci vyhlášení dotačního programu.

Výsledky dotačního řízení budou zveřejněny na internetových stránkách Ústeckého kraje neprodleně po schválení Radou Ústeckého kraje či Zastupitelstvem Ústeckého kraje (www.krustecky.cz).

Nevyhoví-li Poskytovatel žádosti, zajistí odbor sociálních věcí bez zbytečného odkladu po rozhodnutí příslušného orgánu kraje sdělení žadateli, že jeho žádosti nebylo vyhověno a důvod nevyhovění žádosti.

Na poskytnutí dotace není dle § 10a odst. 2 zákona o rozpočtových pravidlech právní nárok.

4. Podmínky poskytnutí dotace a její použití

1) Dotace bude poskytnuta na základě písemné Smlouvy o poskytnutí dotace, vzor smlouvy o poskytnutí dotace je přílohou vyhlášení dotačního programu.
2) Poskytnutí dotace je podmíněno povinností žadatele doložit při podpisu smlouvy nákladový rozpočet upravený na základě výše přiznané dotace. Příslušný formulář tvoří přílohu vyhlášení dotačního programu.
3) Maximální výše dotace je 70 % z celkových uznatelných nákladů projektu. Procentuální podíl dotace je stanoven jako maximální a je závazným ukazatelem v rámci celkových uznatelných nákladů projektu. Celková částka dotace v Kč se zaokrouhlí vždy na celé desetikoruny směrem dolů. Výjimečně, v odůvodněných případech, může maximální výše dotace činit až 100 % z celkových uznatelných nákladů projektu.
4) Dotace může být použita na úhradu uznatelných nákladů vzniklých v rámci realizace projektu.
5) Dotace se poskytovateli sociální služby poskytuje jen na úhradu nezbytně nutných nákladů provozované/připravované sociální služby. Dotace se neposkytuje na zajištění fakultativních činností (§ 35 odst. 4 zákona o sociálních službách). Dotace se poskytovateli sociální služby poskytuje pouze na úhradu nákladů souvisejících se základní činností dle zákona

o sociálních službách. Výjimkou je program „Podpora Ústeckého kraje na sociální služby protidrogové politiky“, kde je nad rámec základních činností povolen potravinový servis, a dále program „Podpora sociálních služeb pečujících o osoby s PAS“, kde je nad rámec základních činností povolena doprava uživatelů sociální služby (uživatelům s PAS).

6) Dotace není převoditelná na jiný právní subjekt. Příjemce dotace je povinen přijatou dotaci použít na financování projektu schváleného poskytovatelem, který realizuje vlastním jménem, na vlastní účet a na vlastní odpovědnost.

7) Dotace je poskytována jednorázově, v souladu s případnými regulačními opatřeními následovně:

   a) poskytovatelům sociálních služeb/ostatním žadatelům, pokud nejsou zřizovány územními samosprávnými celky, platebním poukazem na jejich běžné účty,

   b) příspěvkovým organizacím zřizovaným obcemi, platebním poukazem na běžné účty zřizovatele, a to prostřednictvím rozpočtu zřizovatele formou příspěvku zřizovatele na provoz.

7) Uznatelný náklad je nezbytný náklad, který splňuje všechny následující podmínky:

   a) vyhovuje zásadám efektivnosti, účelovosti a hospodárnosti,

   b) vznikl příjemci dotace v přímé souvislosti s prováděním projektu a v rámci termínu realizace projektu,

   c) byl zachycen v účetnictví příjemce dotace na jeho účetních dokladech, je identifikovatelný, ověřitelný a podložený prvotními podpůrnými podklady.

Uznatelné a neuznatelné náklady jednotlivých programů jsou uvedeny v kap. v kap. 6. Specifika jednotlivých dotačních programů:

6.1.2 pro oblast podpory 1: „Podpora Ústeckého kraje na sociální služby – malý dotační program“,

6.2.2 pro oblast podpory 2: „Podpora Ústeckého kraje na sociální služby protidrogové politiky“,

6.3 pro oblast podpory 3: „Podpora Certifikace primární prevence pro poskytovatele sociálních služeb protidrogové politiky“,

6.4.2 pro oblast podpory 4: „Podpora sociálních služeb pečujících o osoby s PAS“.

V případě nejasností, zda se jedná o náklad uznatelný nebo neuznatelný, dává závazné stanovisko odbor sociálních věcí.

Poskytnutou dotaci lze použít na úhradu nákladů, které vznikly žadateli v období realizace od 01.01. do 31.12. roku, na který byla dotace poskytnuta, a byly žadatelem uhrazeny v období od 01.01. roku, na který byla dotace poskytnuta do 30.01. následujícího roku.

4.1 Změna rozpočtu přijaté dotace

Příjemce dotace odpovídá za účelné, efektivní a hospodárné použití peněžních prostředků v souladu s předloženým rozpočtem projektu a za jejich řádné a oddělené sledování v účetnictví jak z hlediska nákladů projektu hrazených z dotace, tak z hlediska celkových uznatelných nákladů projektu.

1) Při čerpání neinvestiční dotace do 100 000 Kč, za podmínky dodržení účelovosti projektu, poskytovatel nevyžaduje přesné dodržení druhového členění plánovaného nákladového rozpočtu.

2) Při čerpání neinvestiční dotace nad 100 000 Kč je změna rozpočtu přidělené dotace v rámci provozních nebo v rámci osobních nákladů do 30 % z původní částky na jednotlivé položce možná a nepodléhá schválení odboru sociálních věcí Ústeckého kraje.

3) Při čerpání neinvestiční dotace nad 100 000 Kč, je-li změna rozpočtu vyšší než 30 % z původní částky na jednotlivé položce a vytvoření nových položek (v žádosti původně uvedeno 0 Kč) podléhá schválení odboru sociálních věcí. Schválení podléhá vždy přesun mezi celkovou výší osobních a provozních nákladů. Žádost o změnu čerpání dotace se zasílá písemně poštou nebo elektronicky emailem, příp. datovou schránkou výše uvedeným kontaktním pracovníkům na příslušném formuláři s řádným odůvodněním nejpozději do termínu odevzdání závěrečné zprávy a vyúčtování dotace. Na žádosti o změnu čerpání dotace předložené po tomto termínu nebude brán zřetel. Odbor sociálních věcí vyrozumí příjemce dotace písemně o schválení, částečném schválení či neschválení změny čerpání dotace do 15 pracovních dnů.

4.2 Vyúčtování dotace

1) Finanční vypořádání a závěrečnou zprávu je příjemce povinen **předložit do 30. ledna po skončení dotačního roku**. Závěrečná zpráva a finanční vypořádání dotace se předkládá na předepsaném formuláři. Formulář je přílohou vyhlášení dotačního programu.

2) Závěrečnou zprávu příjemce doručuje na předepsaných formulářích včetně povinných příloh, osobně, nebo poštou, nebo do datové schránky kraje, či prostřednictvím internetové aplikace poskytovatele, nebo e-mailem se zaručeným elektronickým podpisem do ePodatelny, shodně jako žádost.

3) Nevyčerpané finanční prostředky z dotace příjemce poukáže na účet poskytovatele dle podmínek smlouvy o poskytnutí dotace.

4) Pokud příjemce dotace nepředloží ve stanoveném termínu úplnou závěrečnou zprávu dle stanovené struktury (tj. včetně finančního vypořádání dotace), ale do určeného termínu předložení závěrečné zprávy doručí odůvodněnou žádost o prodloužení termínu, posoudí příslušný odbor důvody a může rozhodnout o prodloužení termínu pro předložení, maximálně však o 10 dnů ode dne, kdy bylo příjemci dotace rozhodnutí doručeno, pokud toto nevylučují podmínky smlouvy o poskytnutí dotace. Jestliže příjemce dotace ve stanoveném náhradním termínu nepředloží úplnou závěrečnou zprávu dotace, nebo nevrátí nevyčerpané prostředky dotace, jedná se o porušení smlouvy o poskytnutí dotace a poskytovatel postupuje dle příslušných ustanovení právních předpisů upravujících porušení rozpočtové kázně a smlouvy o poskytnutí dotace.

5. Kontrola využití dotace

1) Ústecký kraj je oprávněn kontrolovat využití poskytnutých dotací.

2) Práva a povinnosti na úseku finanční kontroly jsou stanoveny zákonem č. 320/2001Sb., o finanční kontrole.

3) Příjemce dotace je povinen umožnit Ústeckému kraji zejména:

   - kontrolu účelovosti a správnosti použití peněžních prostředků poskytnutím všech potřebných informací v průběhu i po skončení čerpání dotace,
   - nahlédnutí do originálů všech dokladů (účetních a ostatních), které se týkají daného projektu.

4) Příjemce je povinen jednotlivé originály účetních dokladů (faktury, pokladní doklady, interní/vnitřní doklad apod.) označit tak, aby bylo zřejmé, že se jedná o výdaj hrazený na

základě Smlouvy, tzn. uvést „Financováno z rozpočtu Ústeckého kraje, číslo smlouvy…, ve výši…“. Povinnost označování účetních dokladů je v případě účetního dokladu vedeného pouze v elektronické formě splněna označením tohoto účetního dokladu číselným, kódovým, nebo jiným označením, které bude nahrazovat výše uvedenou citaci. Toto náhradní označení pak musí být definováno ve vnitřním předpisu příjemce dotace.

Modelový příklad č. 1: Na základě účetního dokladu faktury se provede zaúčtování o uhrazení nákupu zboží či služby. Faktura nebo její část je hrazena z prostředků dotace. Na faktuře, která je v analogové podobě, musí být uvedena citace „Financováno z rozpočtu Ústeckého kraje, číslo smlouvy…, ve výši … Kč.“

Modelový příklad č. 2: Příjemce vytvoří interní účetní doklad, na jehož základě se provede zaúčtování hrubé mzdy zaměstnanců organizace za konkrétní měsíc. Hrubé mzdy nebo jejich část jsou hrazeny z prostředků dotace. Interní účetní doklad uchovává příjemce pouze v elektronické podobě. Tento doklad musí být označen číselným, kódovým nebo jiným označením, které bude definováno ve vnitřním předpisu příjemce, ze kterého bude jasné, že se jedná o výdaj hrazený z prostředků dotace.

6. Specifika jednotlivých oblastí podpory

6.1 Oblast podpory 1: **„Podpora Ústeckého kraje na sociální služby – malý dotační program“**

Kromě podmínek popsaných v kap. 1-5 má tato oblast podpory specifické podmínky.

6.1.1 Oprávnění žadatelé

6.1.1.1 Část A) Podpora sociálních služeb

O dotaci může požádat poskytovatel, který má oprávnění k poskytování sociálních služeb (registraci) a/nebo je zapsán v registru poskytovatelů sociálních služeb (§ 85 odst. 1 zákona č. 108/2006 Sb., o sociálních službách, ve znění pozdějších předpisů. Žádost nelze podat a dotaci nelze poskytnout v případě, že organizace nemá oprávnění k poskytování sociálních služeb (registraci) a/nebo není zapsána v registru poskytovatelů sociálních služeb a předmětná služba není zařazena do Základní sítě sociálních služeb v Ústeckém kraji na období 2025–2027.

Podmínkou poskytnutí dotace je, že uvedené subjekty musí vykonávat činnost v oblasti poskytování sociálních služeb určenou osobám, které se nacházejí v nepříznivé sociální situaci (viz okruh oprávněných osob podle § 4 zákona o sociálních službách).

6.1.1.2 Část B) Podpora odborných rodinných poraden

O dotaci může požádat poskytovatel, který má oprávnění k poskytování sociálních služeb (registraci) a/nebo je zapsán v registru poskytovatelů sociálních služeb (§ 85 odst. 1 zákona č. 108/2006 Sb., o sociálních službách, ve znění pozdějších předpisů), a to sociální službu **odborné sociální poradenství** dle § 37 zákona č. 108/2006 Sb., o sociálních službách, v platném znění, specializovanou na podporu rodiny a dětí, které se ocitly v krizi a napomáhají při řešení náročných životních situací (psychické či somatické onemocnění, závislostí, ztráta blízké osoby, rozvod, změna pečující osoby, oběti trestného činu, syndrom CAN aj.

Žadatelem může být pouze poskytovatel sociálních služeb, který v rámci registrace má zaregistrovánu cílovou skupinu rodiny s dítětem/dětmi a věkovou kategorii krom jiných i klientů Mladší dětí (7-10 let). Podmínkou poskytnutí dotace je sídlo žadatele na území České republiky a realizace jím poskytovaných činností na území Ústeckého kraje alespoň 2 roky.

Žadatel v žádosti v kolonce Specifika služby uvede veškeré oblasti podpory, které jsou při práci s rodinou a dítětem poskytovány.

Podpořeny nebudou aktivity, které jsou předmětem činnosti dle zákona č. 359/1999 Sb., o sociálně-právní ochraně dětí, ve znění pozdějších předpisů.

6.1.2 Uznatelné/neuznatelné náklady

6.1.2.1 Část A) Podpora sociálních služeb

Uznatelný náklad je ten náklad, který splňuje podmínky stanovené v kap. 4. Podmínky poskytnutí dotace a její použití – bod 4 a 7).

Podpora se vztahuje pouze na osobní náklady, energie a vzdělávání.

6.1.2.2 Část B) Podpora odborných rodinných poraden

Podporovány budou pouze osobní náklady v maximální výši 1 úvazku na okruh pracovníků uvedených v §115 odstavec 1 písmeno e) zákona č. 108/2006 Sb., o sociálních službách v platném znění (manželští a rodinní poradci a další odborní pracovníci – psycholog, psychoterapeut, mediátor, etoped aj.)

Maximální výše dotace 500 000 Kč/1 úvazek.

Finanční podpora je cílena na:

1) podporu stávajících odborných pracovníků v rámci Základní sítě sociálních služeb Ústeckého kraje na období 2025-2027,

2) podporu odborných pracovníků nad rámec Základní sítě sociálních služeb Ústeckého kraje na období 2025-2027.

6.1.3 Hodnocení žádosti, stanovení výše dotace

Žádostem, které prošly formálním hodnocením, bude stanovena výše dotace na základě výpočtu (předem stanovené vstupy a způsob výpočtu).

6.1.3.1 Část A) Podpora sociálních služeb

Optimální výše dotace

Optimální výše dotace je v případě služeb sociální prevence a sociální péče (ambulantní a terénní forma služby) stanovena jako rozdíl celkových obvyklých nákladů na úvazek pracovníka a povinného podílu spolufinancování služby a případně úhrad od uživatelů služby.

Optimální výše dotace je v případě služeb sociální prevence a sociální péče (pobytová forma služby a ambulantní forma služby s lůžkovou kapacitou) stanovena jako rozdíl celkových obvyklých nákladů na lůžko a povinného podílu spolufinancování služby a obvyklé úhrady od uživatelů služby, případně úhrad od zdravotních pojišťoven.

Za účelem výpočtu optimální výše dotace a vyrovnávací platby jsou sociální služby dle svého charakteru rozděleny do 4 skupin. Pro každou skupinu je vždy aplikován shodný mechanismus výpočtu.

Skupiny sociálních služeb:

1. **služby sociální prevence a odborného sociálního poradenství –** ambulantní a terénní forma služby (nezahrnují se úhrady od uživatelů),
2. **služby sociální péče –** ambulantní a terénní forma služby a služba **tísňové péče,**
3. **služby sociální prevence –** pobytová a ambulantní forma služby s lůžkovou kapacitou,
4. **služby sociální péče –** pobytová forma služby.

Náklady

Výpočet místně obvyklých nákladů vychází z analýzy nákladů jednotlivých druhů sociálních služeb v kraji. Obvyklé náklady zahrnují pouze náklady na **základní činnosti služby poskytované** s působností pouze v rámci kraje a zahrnují jak osobní, tak provozní náklady (režie) služby.

Optimální výše dotace je propočtená na rozsah služby, jak byla vymezena v Základní síti kraje. V případě, že rozsah služby je nižší, než je vymezen v Základní síti kraje, vypočte se optimální výše dotace podle skutečného rozsahu služby, specifikovaného v Žádosti.

Základní vymezení pro skupinu 1 a 2:

Při výpočtu se do úvazků pracovníků v přímé péči zahrnují pracovníci pracující u poskytovatele sociální služby (žadatele) ve službě na pracovní smlouvu, dohodu o pracovní činnosti a dohodu o provedení práce. V případě dohody o provedení práce se přepočítá prováděná práce v hodinách na její odpovídající hodnotu v úvazcích.[1] Je-li pracovník zajišťován mimo pracovní poměr na základě obchodní smlouvy (nákupem služby, dodavatelsky), pak se odpovídající hodnota úvazku do výpočtu optimální výše dotace nezahrnuje.

Do výpočtu se zahrnují plánované úvazky všech pracovníků uvedených v Žádosti, maximálně však do výše úvazků uvedených v Základní síti kraje.

Do výpočtu se zahrnují pracovníci v přímé péči a k nim odpovídající úvazek ve velikosti 0,3 úvazku dalších pracovníků. Tedy na jeden úvazek pracovníka v přímé péči připadá 0,3 úvazku ostatních pracovníků.

Mezi pracovníky v přímé péči jsou zahrnuti odborní pracovníci uvedení v § 115 odst. 1 písm. a) až e) zákona o sociálních službách2.

Mezi ostatní pracovníky jsou zahrnuti – vedoucí pracovníci (vedoucí organizace, vedoucí služby, ostatní vedoucí pracovníci), administrativní pracovníci (sekretářské a asistenční pozice, účetní, ostatní administrativní pracovníci), obslužný personál (údržba, úklid apod.).

Pro výpočet je stanovena hodnota finanční podpory na úvazek pracovníka v přímé péči měsíčně pro jednotlivé druhy služeb, která odpovídá celkovým obvyklým měsíčním nákladům na jednotlivé druhy služeb. Tato hodnota vyjadřuje celkové náklady na 1 pracovní úvazek pracovníka v přímé péči, tzn. osobní i provozní náklady služby (včetně režií).

Základní vymezení pro skupinu 3 a 4:

V případě výpočtu na služby sociální prevence a péče s lůžkovou kapacitou jsou celkové obvyklé náklady služby kalkulovány na **lůžka**, nikoli na pracovní úvazky.

Do výpočtu se zahrnují plánované kapacity – lůžka, uvedené v Žádosti, maximálně však do kapacity – lůžek, zahrnutých v Základní síti kraje.

Pro výpočet je stanovena hodnota finanční podpory na 1 lůžko na den pro jednotlivé druhy služeb, která odpovídá celkovým obvyklým nákladům na 1 lůžko na den. Do výpočtu dále vstupuje počet dnů, ve kterém je služba v roce poskytována a kapacita služby (počet lůžek), tzn., do výpočtu vstupuje počet plánovaných lůžkodnů.

---

[1] V případě dohod o provedení práce (DPP) – počet hodin práce na DPP v roce, na který je žádána podpora, se přepočítá na odpovídající hodnotu úvazku (např. rodinný poradce má vykonat práci na DPP v rozsahu 300 hodin v průběhu roku 2026, odpovídající výše úvazku je 0,15, tj. 300 hodin/2000 hodin (fond pracovní doby pro rok 2026 bez svátků v případě 8hodinové pracovní doby)).

[2] V **sociálních službách vykonávají odbornou činnost** – a) sociální pracovníci, b) pracovníci v sociálních službách, c) zdravotničtí pracovníci, d) pedagogičtí pracovníci, e) manželští a rodinní poradci a další odborní pracovníci, kteří přímo poskytují sociální služby.

Výnosy

Vypočtené výnosy jsou součtem vypočtených výnosů v jednotlivých oblastech činnosti.

Základní vymezení pro skupinu 1:

Pro služby sociální prevence a odborného sociálního poradenství není počítáno s úhradami, jelikož se jedná o sociální služby poskytované bez úhrady. Zde je počítáno jen se stanoveným podílem spolufinancování služeb z jiných zdrojů.

Základní vymezení pro skupinu 2:

Ambulantní a terénní služby sociální péče jsou poskytovány za částečnou/úplnou úhradu od uživatelů služby, proto je nutné ve výpočtu zohlednit obvyklé úhrady od uživatelů služby.

Obvyklá úhrada od uživatelů služby se vypočte jako součin hodinové sazby * počet hodin přímého výkonu služby na jednoho pracovníka v přímé péči v sociálních službách * počet pracovníků v přímé péči v sociálních službách.

V případě pečovatelské služby a osobní asistence se výnosy nepočítají z úvazků sociálních pracovníků.

Hodinová sazba byla stanovena ve výši 110 Kč. Počet hodin přímého výkonu a sazby pro jednotlivé služby jsou počítány dle následující tabulky:

Druh služby	Počet hodin přímého výkonu	Hodinová sazba
§ 39 – osobní asistence	1 200	110 Kč
§ 40 – pečovatelská služba	1 200	110 Kč
§ 42 – průvodcovské a předčitatelské služby	1 200	110 Kč
§ 43 – podpora samostatného bydlení	1 200	110 Kč
§ 44 – odlehčovací služby	1 200	110 Kč
§ 45 – centra denních služeb	1 200	110 Kč
§ 46 – denní stacionáře	1 200	110 Kč

Pozn. Celkový fond pracovní doby na jednoho pracovníka je v roce 2026 při stanovené týdenní pracovní době 40 hodin (bez placených svátků) 2 000 hodin ročně. Dále předpokládáme, že pracovník pracující na celý úvazek věnuje 60 % fondu pracovní doby přímo klientovi. Pak tento údaj představuje 1 200 hodin.

Dále je počítáno se stanoveným podílem financování služeb z jiných zdrojů.

Základní vymezení pro skupinu 3:

Pobytové služby sociální prevence jsou poskytovány za částečnou/úplnou úhradu od uživatelů služby, proto je nutné ve výpočtu zohlednit obvyklé úhrady od uživatelů služby.

Obvyklá úhrada od uživatelů služby je určena na základě analýzy úhrad uživatelů za předminulý rok a dále s ohledem na maximální hodnoty úhrad stanovených prováděcí vyhláškou k zákonu o sociálních službách za pobyt a případně stravu u jednotlivých druhů služeb.

Úhrada je stanovena jako průměrná hodnota na 1 lůžko na den (v případě nocleháren fakticky za 1 lůžko na noc).

Je počítáno s vytížeností služby ve výši 90 %.

Dále je počítáno se stanoveným podílem financování služeb z jiných zdrojů.

Základní vymezení pro skupinu 4:

Pobytové služby sociální péče jsou poskytovány za částečnou/úplnou úhradu od uživatelů služby, proto je nutné ve výpočtu zohlednit obvyklé úhrady od uživatelů služby, a pokud je uživatelům služby poskytována zdravotní péče (ošetřovatelská péče) podle § 36 zákona o sociálních službách, a to prostřednictvím vlastních zaměstnanců zařízení, zohledňují se i plánované úhrady z veřejného zdravotního pojištění. Toto platí také pro sociální služby poskytované ve zdravotnických zařízeních lůžkové péče.

Obvyklá úhrada od uživatelů služby je určena na základě analýzy úhrad uživatelů za předminulý rok a dále s ohledem na maximální hodnoty úhrad stanovených prováděcí vyhláškou k zákonu o sociálních službách za pobyt a stravu u jednotlivých druhů služeb a úhrada za péči stanovená dle zákona o sociálních službách.

Úhrada je stanovena jako průměrná hodnota na 1 lůžko na den.

Obvyklé příjmy od zdravotních pojišťoven se odečítají v případě služeb - domovy pro osoby se zdravotním postižením, týdenní stacionáře, domovy pro seniory, domovy se zvláštním režimem a sociální služby poskytované ve zdravotnických zařízeních lůžkové péče, je-li zdravotní péče zajišťována vlastními zaměstnanci poskytovatele služby (je-li zdravotní péče poskytovatelem sociálních služeb zajišťována např. zabezpečením externího dodavatele apod., příjmy od zdravotních pojišťoven se nezohledňují).

Obvyklé příjmy od zdravotních pojišťoven jsou určeny jako průměrná hodnota v návaznosti na počet lůžek a strukturu uživatelů služby podle stupňů závislosti pro účely příspěvku na péči (zohledňují se pouze v případě uživatelů ve stupni III. nebo IV. příspěvku na péči).

Průměrná výše v případě jednoho uživatele, ve III. nebo IV. stupni závislosti příspěvku na péči, je pro účely tohoto řízení stanovena na 4 500,- Kč/měsíc (150 Kč/den).

Je počítáno s vytížeností služby ve výši 95 %.

Dále je počítáno se stanoveným podílem financování služeb z jiných zdrojů.

Výpočet optimální výše dotace

A. Výpočet optimální výše dotace (OVD) na služby sociální prevence a odborného sociálního poradenství

Druhy služeb[3]:

- *odborné sociální poradenství,*
- *raná péče,*
- *telefonická krizová pomoc,*
- *tlumočnické služby,*
- *krizová pomoc,*
- *sociálně aktivizační služby pro rodiny s dětmi,*
- *sociálně aktivizační služby pro seniory a osoby se zdravotním postižením,*
- *terénní programy,*
- *nízkoprahová denní centra,*
- *nízkoprahová zařízení pro děti a mládež,*
- *intervenční centra,*
-
- *sociálně terapeutické dílny,*

[3] Tento výpočet optimální výše dotace se použije i v případě, kdy je součástí krizové pomoci a intervenčního centra pobytová forma služby.

- *sociální rehabilitace – pouze v případě terénní a ambulantní formy služby.*

Výpočet OVD:

OVD je stanovena jako rozdíl **celkových obvyklých nákladů na úvazek pracovníka v přímé péči a stanoveného podílu spolufinancování služby,** resp. jako rozdíl vyrovnávací platby na službu a stanoveného podílu spolufinancování**.**

OVDs = (FP * U* M) – (a * FP * U * M)

OVDs = finanční podpora na 1 úvazek pracovníka – stanovený podíl spolufinancování služby

OVDs – optimální výše dotace na příslušný druh sociální služby,

FP – stanovená hodnota finanční podpory na 1 úvazek pracovníka měsíčně pro jednotlivé druhy služeb, která odpovídá celkovým obvyklým měsíčním nákladům na jednotlivé druhy služeb,[4]

U – celkové úvazky pracovníků na příslušný rok (pro výpočet jsou do celkových úvazků pracovníků započteny úvazky pracovníků v přímé péči[4] *a 0,3 úvazku ostatních pracovníků na 1 úvazek pracovníka v přímé péči),*

M – počet měsíců poskytování sociální služby v roce,

a – stanovený podíl spolufinancování služby z jiných zdrojů[5].

B. Výpočet optimální výše dotace) na služby sociální péče – ambulantní a terénní forma služby a tísňové péče

Druhy služeb:

- *osobní asistence,*
- *průvodcovské a předčitatelské služby,*
- *podpora samostatného bydlení,*
- *odlehčovací služby – pouze ambulantní a terénní forma,*
- *centra denních služeb,*
- *denní stacionáře,*
- *pečovatelská služba.*

Výpočet OVD:

OVD je stanovena jako rozdíl **celkových obvyklých nákladů na úvazek pracovníka v přímé péči a úhrad od uživatelů služby a stanoveného podílu spolufinancování služby**, resp. jako rozdíl vyrovnávací platby na službu a stanoveného podílu spolufinancování**.**

[4] Tento výpočet optimální výše dotace se použije i v případě, kdy je součástí krizové pomoci a intervenčního centra pobytová forma služby.
[5] Optimální výše dotace je propočtená na rozsah služby, jak byla vymezena v Základní síti kraje. V případě, že rozsah služby je nižší, než je vymezen v Základní síti kraje, vypočte se optimální výše dotace podle skutečného rozsahu služby, specifikovaného v žádosti.

OVD_S = *(FP * U* M) – (Uppp * S * H) - (a * FP * U * M)*

OVD_S = *finanční podpora na 1 úvazek pracovníka – úhrada od uživatelů služby – stanovený podíl spolufinancování služby*

OVD_S – optimální výše dotace na příslušný druh sociální služby,

a – stanovený podíl spolufinancování služby z jiných zdrojů,

FP – stanovená hodnota finanční podpory na 1 úvazek pracovníka měsíčně pro jednotlivé druhy služeb, která odpovídá celkovým obvyklým měsíčním nákladům na jednotlivé druhy služeb,

Uppp – úvazky pracovníků v přímé péči pro příslušný rok[6] (v případě pečovatelské služby a osobní asistence pouze pracovníci v sociálních službách),

S – stanovená hodinová sazba v Kč za zajištění základních činností služby,

H – počet hodin výkonu služby na 1 úvazek pracovníka v přímé péči,

U – celkové úvazky pracovníků na příslušný rok (pro výpočet jsou do celkových úvazků pracovníků započteny úvazky pracovníků v přímé péči[7] a 0,3 úvazku ostatních pracovníků na 1 úvazek pracovníka v přímé péči),

M – počet měsíců poskytování sociální služby v roce.

Druhy služeb:

- *tísňová péče.*

Výpočet OVD:

OVD je stanovena jako rozdíl **celkových obvyklých nákladů na úvazek pracovníka v přímé péči a úhrad od uživatelů služby a stanoveného podílu spolufinancování služby**, resp. jako rozdíl vyrovnávací platby na službu a stanoveného podílu spolufinancování.

OVD_S = *(FP * U * M) – (S * K * M) - (a * FP * U * M)*

OVD_S = *finanční podpora na 1 úvazek pracovníka – úhrada od uživatelů služby – stanovený podíl spolufinancování služby*

OVD_S – optimální výše dotace na příslušný druh sociální služby,

a – stanovený podíl spolufinancování služby z jiných zdrojů,

FP – stanovená hodnota finanční podpory na 1 úvazek pracovníka měsíčně pro jednotlivé druhy služeb, která odpovídá celkovým obvyklým měsíčním nákladům na jednotlivé druhy služeb,

[6] Vyrovnávací platba je propočtená na rozsah služby, jak byla vymezena v Základní síti kraje. V případě, že rozsah služby je nižší, než je vymezen v Základní síti kraje, vypočte se vyrovnávací platba podle skutečného rozsahu služby, specifikovaného v žádosti.
[7] Viz. pozn. pod čarou č. 5

U – celkové úvazky pracovníků na příslušný rok (pro výpočet jsou do celkových úvazků pracovníků započteny úvazky pracovníků v přímé péči[8] a 0,3 úvazku ostatních pracovníků na 1 úvazek pracovníka v přímé péči),

M – počet měsíců poskytování sociální služby v roce,

S – stanovená měsíční sazba úhrady v Kč na 1 klienta (uživatele) za základní činnosti služby; měsíční sazba byla stanovena ve výši 150 Kč,

K – celkový počet klientů (uživatelů) služby, plánovaný pro příslušný rok poskytovatelem služby v rámci žádosti o finanční podporu.

C. Výpočet optimální výše dotace) na služby sociální prevence – pobytová a ambulantní forma služby s lůžkovou kapacitou

Druhy služeb:
- Pobytové formy služby:
  - *azylové domy,*
  - *domy na půl cesty,*
  - *sociální rehabilitace (pouze pobytová forma),*
- Ambulantní formy služby:
  - *noclehárny.*

Výpočet OVD:

OVD je stanovena jako rozdíl **celkových obvyklých nákladů na lůžko a úhrad od uživatelů služby a stanoveného podílu spolufinancování služby**, resp. jako rozdíl vyrovnávací platby na službu a stanoveného podílu spolufinancování**.**

OVDs = (FP * L) – (Su * L * v) - (a * FP * L)

OVDs = finanční podpora na lůžko – úhrada od uživatelů služby na lůžko – stanovený podíl spolufinancování služby

OVDs – optimální výše dotace na příslušný druh sociální služby,

a – stanovený podíl spolufinancování služby z jiných zdrojů,

FP – stanovená hodnota finanční podpory na 1 lůžko na den pro jednotlivé druhy služeb, která odpovídá celkovým obvyklým nákladům na 1 lůžko na den,

L – celkový plánovaný počet lůžkodnů na příslušný rok (údaj stanovený na základě počtu registrovaných lůžek[9] a plánované doby poskytování služby v příslušném roce),

Su – stanovená obvyklá sazba úhrady od uživatelů služby na 1 lůžko na den pro jednotlivé druhy služeb,

v – koeficient vytíženosti služby, koeficient nabývá hodnoty 0,9.

[8] Viz. pozn. pod čarou č. 5
[9] Viz. pozn. pod čarou č. 5

D. Výpočet optimální výše dotace) na služby sociální péče – pobytová forma služby

Druhy služeb:

- *odlehčovací služby,*
- *týdenní stacionáře,*
- *domovy pro osoby se zdravotním postižením,*
- *domovy pro seniory,*
- *domovy se zvláštním režimem,*
- *chráněné bydlení,*
- *sociální služby poskytované ve zdravotnických zařízeních lůžkové péče.*

Výpočet OVD:

OVD je stanovena jako rozdíl **celkových obvyklých nákladů na lůžko a úhrad od uživatelů služby a případně úhrad za poskytovanou zdravotní péči z veřejného zdravotního pojištění a stanoveného podílu spolufinancování služby**, resp. jako rozdíl vyrovnávací platby na službu a stanoveného podílu spolufinancování**.**

Pro domovy pro seniory, domovy pro osoby se zdravotním postižením, pro domovy se zvláštním režimem, týdenní stacionáře a sociální služby poskytované ve zdravotnických zařízeních lůžkové péče:

OVDs = (k*FP * L) – (Su * L*v) – (Sz * Lu) – (a * FP * L)

OVDss = finanční podpora na lůžko se zohledněním struktury uživatelů služby – úhrada od uživatelů služby na lůžko – úhrada ze zdravotního pojištění na lůžko – stanovený podíl spolufinancování služby

Pro odlehčovací služby a chráněné bydlení:

OVDs = (k*FP * L) – (Su * L*v) – (a * FP * L)

OVDss = finanční podpora na lůžko se zohledněním struktury uživatelů služby – úhrada od uživatelů služby na lůžko – stanovený podíl spolufinancování služby

OVDs – optimální výše dotace na příslušný druh sociální služby,

k – koeficient zohledňující strukturu uživatelů služby dle stupně závislosti na pomoci jiné fyzické osoby,

FP – stanovená hodnota finanční podpory na 1 lůžko na den pro jednotlivé druhy služeb, která odpovídá celkovým obvyklým nákladům na 1 lůžko na den,

L – celkový plánovaný počet lůžkodnů na příslušný rok (údaj stanovený na základě počtu registrovaných lůžek[10] a plánované doby poskytování služby v příslušném roce),

Su – stanovená obvyklá sazba úhrady od uživatelů sl. na 1 lůžko na den pro jednotlivé druhy služeb,

v – koeficient vytíženosti služby, koeficient nabývá hodnoty 0,95,

Sz – stanovená sazba úhrady z veřejného zdravotního pojištění na 1 lůžko na den (na měsíc) se zohledněním stupně závislosti uživatelů služby (pouze u 5 druhů služeb),

Lu – celkový plánovaný počet lůžkodnů obsazených uživateli ve III. a IV. stupni závislosti příspěvku na péči,

[10] Viz. pozn. pod čarou č. 5

a – stanovený podíl spolufinancování služby z jiných zdrojů.

Reálná výše dotace

Žadateli nebude vyplacena vyšší dotace, než jaká odpovídá optimální výši dotace stanovené v souladu s pravidly této metodiky. Reálná výše dotace pak bude stanovena tak, že optimální výše dotace bude upravena (ponížena) na základě aplikace redukčních koeficientů a na základě výsledku vyhodnocení míry splnění jednotlivých hodnotících kritérií Programu. V případě, že v Žádosti žadatel požádá o dotaci nižší, než představuje reálná výše dotace určená dle předchozí věty, bude poskytovateli sociálních služeb (žadateli) vyplacena dotace ve výši uvedené v Žádosti. Reálná výše dotace bude zaokrouhlena na celé desetikoruny směrem dolů.

6.1.3.2 Část B) Podpora odborných rodinných poraden

Maximální výše dotace 500 000 Kč/1 úvazek.

6.2 Oblast podpory 2: **„Podpora Ústeckého kraje na sociální služby protidrogové politiky“**

Kromě podmínek popsaných v kap. 1-5 má tato oblast podpory specifické podmínky.

6.2.1 Oprávnění žadatelé

O dotaci může požádat poskytovatel, který má oprávnění k poskytování sociálních služeb (registraci) a/nebo je zapsán v registru poskytovatelů sociálních služeb (§ 85 odst. 1 zákona č. 108/2006 Sb., o sociálních službách, ve znění pozdějších předpisů. Žádost nelze podat a dotaci nelze poskytnout v případě, že organizace nemá oprávnění k poskytování sociálních služeb (registraci) a/nebo není zapsána v registru poskytovatelů sociálních služeb a předmětná služba není zařazena do Základní sítě sociálních služeb v Ústeckém kraji na období 2025–2027.

Podmínkou poskytnutí dotace je, že uvedené subjekty musí vykonávat činnost v oblasti poskytování sociálních služeb určenou osobám, které se nacházejí v nepříznivé sociální situaci (viz okruh oprávněných osob podle § 4 zákona o sociálních službách).

Předmětem podpory jsou registrované sociální služby podle typologie obsažené v § 37–70 zákona o sociálních službách a v souladu s vyhláškou č. 505/2006 Sb., kterou se provádějí některá ustanovení zákona o sociálních službách, jejichž zaregistrovanou cílovou skupinou jsou osoby ohrožené závislostí nebo závislé na návykových látkách.

Jedná se konkrétně o služby:
odborné sociální poradenství (§ 37),
kontaktní centra (§ 59),
služby následné péče (§ 64),
terapeutické komunity (§ 68) a
terénní programy (§ 69).

Služby s regionální působností – odpovídající výše popsanému účelu, jsou zařazené do Základní sítě sociálních služeb v Ústeckém kraji na období 2025–2027, mají Pověření Ústeckého kraje k zajištění dostupnosti poskytování sociální služby.

Služby s nadregionální působností – odpovídající výše popsanému účelu, jsou zařazené do Základní sítě sociálních služeb v Ústeckém kraji na období 2025–2027, mají Pověření Ministerstva práce a sociálních věcí k zajištění dostupnosti poskytování sociální služby

Protidrogový program se nevztahuje na sociální služby, které nejsou poskytovány v oblasti protidrogové politiky a na příspěvkové organizace zřizované ÚK.

6.2.2 Uznatelné/neuznatelné náklady

Uznatelný náklad je ten náklad, který splňuje podmínky stanovené v kap. 4. Podmínky poskytnutí dotace a její použití – bod 4 a 7).

Podporovány budou pouze osobní náklady, náklady na energie, vzdělávání, zdravotní a hygienický materiál a vzdělávání. Ostatní náklady jsou neuznatelné

6.2.3 Hodnocení žádosti, stanovení výše dotace

Žádostem, které prošly formálním hodnocením, bude stanovena výše dotace na základě výpočtu (předem stanovené vstupy a způsob výpočtu). Způsob výpočtu je shodný pro část A) i B).

Zahrnuté úvazky

Při stanovení návrhu výše dotace se vychází z počtu úvazků pracovníků zajišťujících poskytování sociální služby v přímé i nepřímé péči. Do výpočtu se zahrnují pracovníci v přímé péči dle počtu úvazků na službu, který je uvedený v Základní síti kraje. V případě, že v žádosti uveden nižší počet úvazků, než v Základní síti kraje, vypočte se výše dotace podle skutečného rozsahu služby specifikovaného v žádosti.

K počtu úvazků v přímé péči každé služby se připočte odpovídající úvazek ostatních pracovníků (nepřímá péče). Na jeden úvazek pracovníka v přímé péči připadá maximálně 0,3 úvazku ostatních pracovníků. V případě, že je v žádosti uváděn počet nižší, nežli stanoví uvedený výpočet, započte se úvazek nepřímé péče dle žádosti.

Při výpočtu se do úvazků dle Základní sítě kraje zahrnují pracovníci pracující u poskytovatele sociální služby ve službě na pracovní smlouvu, dohodu o pracovní činnosti a dohodu o provedení práce. V případě dohody o provedení práce se přepočítá prováděná práce v hodinách na její odpovídající hodnotu v úvazcích[1]. Je-li pracovník zajišťován mimo pracovní poměr na základě obchodní smlouvy (nákupem služby, dodavatelsky), pak se odpovídající hodnota úvazku do výpočtu optimální výše dotace nezahrnuje.

Mezi pracovníky v přímé péči jsou zahrnuti odborní pracovníci uvedení v § 115 odst. 1 písm. a) až e) zákona o sociálních službách[2].

Mezi ostatní pracovníky jsou zahrnuti – vedoucí pracovníci (vedoucí organizace, vedoucí služby, ostatní vedoucí pracovníci), administrativní pracovníci (sekretářské a asistenční pozice, účetní, ostatní administrativní pracovníci), obslužný personál (údržba, úklid apod.).

[1] V případě dohod o provedení práce (DPP) – počet hodin práce na DPP v roce, na který je žádána podpora, se přepočítá na odpovídající hodnotu úvazku (např. rodinný poradce má vykonat práci na DPP v rozsahu 300 hodin v průběhu r. 2025, odpovídající výše úvazku je 0,15, tj. 300 hodin/2016 hodin (fond pracovní doby pro rok 2025 bez svátků v případě 8hodinové pracovní doby).

[2] V **sociálních službách vykonávají odbornou činnost** – a) sociální pracovníci, b) pracovníci v sociálních službách, c) zdravotničtí pracovníci, d) pedagogičtí pracovníci, e) manželští a rodinní poradci a další odborní pracovníci, kteří přímo poskytují sociální služby.

Výpočet celkové výše úvazků pro jednotlivé žádající služby

U každé služby se k úvazkům v přímé péči dle Základní sítě kraje (nebo ze žádosti) přičte stanoveným poměrem výše úvazků nepřímé péče. Výsledkem bude **celkový počet úvazků** pro jednotlivou službu.

Příklad:

Počet úvazků v přímé péči = 2
Počet úvazků v nepřímé péči = 2 x 0,3 = 0,6
Počet úvazků celkem = 2,6

Stanovení průměrné finanční podpory na 1 úvazek pracovníka sociálních služeb

Finanční prostředky přidělené pro Protidrogový program, za každý okruh vypočítáváno samostatně dle přidělené alokace na okruh podpory, se vydělí celkovým počtem úvazků pracovníků všech sociálních služeb, na které je žádána dotace = průměrná dotace na úvazek.

Stanovení výše dotace pro sociální službu

Průměrná dotace na úvazek se vynásobí počtem úvazků jednotlivé žádající sociální služby = dotace na sociální službu. Pokud je vypočtená dotace vyšší než požadavek služby, bude dotace navržena dle požadavku a přebytek výpočtu dotace bude rozpočten poměrně mezi zbývající služby (částka vydělena počtem úvazků – vypočtena je částka, o kterou lze navýšit průměrnou dotaci na úvazek, rozpočteno na služby dle počtu úvazků).

Vypočtená dotace na sociální službu je zaokrouhlena na celé desetikoruny směrem dolů.

6.3 Oblast podpory 3: „Podpora Certifikace primární prevence pro poskytovatele sociálních služeb protidrogové politiky“

Kromě podmínek popsaných v kap. 1-5 má tato oblast podpory specifické podmínky. S ohledem na to, že dotační program – oblast 3 bude vyhlášen pouze v případě, že bude spuštěn proces certifikací primární prevence ze strany MŠMT, budou specifické podmínky součástí vyhlášení dotačního programu.

6.4 Oblast podpory 4: „Podpora sociálních služeb pečujících o osoby s PAS“

Kromě podmínek popsaných v kap. 1-5 má tento dotační program specifické podmínky.

6.4.1 Oprávnění žadatelé

O dotaci může požádat:

a) poskytovatel sociálních služeb, který má oprávnění k poskytování sociálních služeb (registraci) a/nebo je zapsán v registru poskytovatelů sociálních služeb (§ 85 odst. 1 zákona č. 108/2006 Sb., o sociálních službách, ve znění pozdějších předpisů. Žádost nelze podat a dotaci nelze poskytnout v případě, že organizace nemá oprávnění k poskytování sociálních služeb (registraci) a/nebo není zapsána v registru poskytovatelů sociálních služeb a předmětná služba není zařazena do Základní sítě sociálních služeb v Ústeckém kraji na období 2025–2027.
b) poskytovatel, který v souvislosti se se zpracovanou Analýzu potřebnosti sociálních služeb v Ústeckém kraji zpracovanou v roce 2024 reaguje na potřeby Ústeckého kraje, čímž je myšleno, že vzájemným odsouhlasením připravuje nové kapacity, které se stanou součástí Základní sítě sociálních služeb Ústeckého kraje a obdrží Pověření Ústeckého kraje k zajištění dostupnosti poskytování sociální služby zařazené do Základní sítě sociálních služeb Ústeckého kraje. Součástí odsouhlasení je oboustranná znalost harmonogramu registrace

sociální služby, přípravných činností včetně přípravy personálu a termínu zahájení poskytování sociální služby.

Podmínkou poskytnutí dotace dle části 6.4.1 písm. a) a b) je, že uvedené subjekty musí vykonávat činnost v oblasti poskytování sociálních služeb určenou osobám, které se nacházejí v nepříznivé sociální situaci (viz okruh oprávněných osob podle § 4 zákona o sociálních službách).

c) O dotaci může požádat a dotaci lze také poskytnout žadatel, který nemá registrovanou sociální službu, ale aktivně se věnuje péči o osoby s PAS a prokazatelně spolupracuje s oficiálními organizacemi zabývajícími se péči o osoby s PAS. Aktivní péčí je myšlena soustavná činnost, která není činností podle zákona č. 108/2006 Sb., o sociálních službách, v platném znění. I tento žadatel musí prokazatelně spolupracovat s Ústeckým krajem, s oficiálními organizacemi zabývajícími se péči o osoby s PAS a reagovat na jejich požadavky.

6.4.2 Uznatelné/neuznatelné náklady

Uznatelný náklad je ten náklad, který splňuje podmínky stanovené v kap. 4. Podmínky poskytnutí dotace a její použití – bod 4 a 7).

V žádosti může poskytovatel požádat kromě úhrady osobních nákladů pracovníků v přímé péči také o úhradu osobních nákladů na pracovníky v nepřímé péči v poměru 0,3 úvazku na 1 úvazek pracovníka v přímé péči.

Mezi pracovníky v přímé péči jsou zahrnuti odborní pracovníci uvedení v § 115 odst. 1 písm. a) až e) zákona o sociálních službách[11].

Mezi ostatní pracovníky jsou zahrnuti – vedoucí pracovníci (vedoucí organizace, vedoucí služby, ostatní vedoucí pracovníci), administrativní pracovníci (sekretářské a asistenční pozice, účetní, ostatní administrativní pracovníci), obslužný personál (údržba, úklid apod.).

Finanční prostředky z dotace nelze čerpat na **neuznatelné náklady**:

a) výdaje nesouvisející s poskytováním základních činností u jednotlivých druhů sociálních služeb, s výjimkou poskytování dopravy uživatelům služby (uživatelům s PAS),
b) výdaje na zdravotní péči poskytovanou podle § 36 zákona o sociálních službách,
c) drobný dlouhodobý hmotný a nehmotný majetek vymezený nad rámec právních předpisů upravujících účetnictví (s přihlédnutím k právní formě účetní jednotky),
d) odpisy dlouhodobého hmotného a nehmotného majetku, rezervy, náklady příštích období a opravné položky provozních nákladů,
e) plnění sociálního charakteru poskytovaná zaměstnancům v případech, kdy na tato plnění nevzniká nárok podle právních předpisů, například příspěvky na penzijní připojištění se státním příspěvkem, doplňkové penzijní spoření a životní pojištění, dary k životním jubileím a pracovním výročím, příspěvky na rekreaci,
f) výdaje na finanční leasing, s výjimkou finančního leasingu motorového vozidla využívaného v rámci poskytování sociální služby,
g) daně a poplatky nesouvisející s poskytováním základních činností u jednotlivých druhů sociálních služeb (včetně bankovních poplatků),
h) daň z přidané hodnoty, o jejíž vrácení lze podle jiného právního předpisu požádat,

[11] V **sociálních službách vykonávají odbornou činnost** – a) sociální pracovníci, b) pracovníci v sociálních službách, c) zdravotničtí pracovníci, d) pedagogičtí pracovníci, e) manželští a rodinní poradci a další odborní pracovníci, kteří přímo poskytují sociální služby.

i) smluvní pokuty, úroky z prodlení, ostatní pokuty a penále, odpisy nedobytných pohledávek, úroky, kursové ztráty, dary, manka a škody, tvorbu fondů, úbytek cenných papírů a podílů v případě jejich prodeje, úroky z prodlení podle smlouvy o úvěru, výdaje spojené se získáním bankovních záruk a obdobné bankovní výlohy, jakož i depozitní poplatky,
j) opatření pro možné budoucí ztráty nebo dluhy,
k) nákupy pozemků nebo budov,
l) cestovné nad rámec úpravy v zákoně č. 262/2006 Sb., zákoník práce, ve znění pozdějších předpisů, pro zaměstnavatele, který je uveden v § 109 odst. 3 tohoto právního předpisu,
m) reprezentativní náklady (rautové, cateringové, alkohol atp.),
n) výdaje, které nelze účetně doložit,
o) mzdové náklady, jež jsou vyšší než limitní částky stanovené na mzdové náklady uvedené ve střednědobém plánu rozvoje sociálních služeb v Ústeckém kraji (dále jen „SPRSS ÚK"), (výdaje překračující limitní částky, které kraj může stanovit pro jednotlivé položky uznatelných nákladů). Limitní částka nesmí být překročena u jednotlivých zaměstnanců za celý rok dle pracovních pozic a výše úvazku (i v případě zahájení a ukončení pracovního poměru). Za limitní částku se považuje hrubá mzda včetně odvodů.

6.4.3 Hodnocení žádosti, stanovení výše dotace

Žádosti, které prošly formálním hodnocením, budou předloženy hodnotící komisi, která je posoudí z hlediska obsahu, souladu s programem, reálnosti, dopadu na cílovou skupinu a hospodárnosti.

Hodnotící kritéria:

Kritérium hodnocení	**Maximální počet bodů**	**Přidělený počet bodů**
1. Význam projektu	**9**	
1.1 soulad s předmětem podpory	3	
1.2 vhodnost vybraných aktivit	3	
1.3 dopad na cílovou skupinu	3	
2. Reálnost projektu	**6**	
2.1 připravenost žadatele, proveditelnost a způsob realizace	3	
2.2 výstupy projektu – měřitelné výsledky	3	
3. Hospodárnost a efektivnost	**3**	
3.1. Nezbytnost navržených výdajů projektu	3	
Celkem	**18/18**	
Komentář a doporučení:		

Hodnotící kritéria jsou definována ve vyhlášení dotačního program.

Nejméně může projekt získat 0 bodů, maximální počet bodů je18. Minimální hranice bodů pro získání dotace je 9 bodů.

Stanovení výše dotace na sociální službu pečující o osoby s poruchami autistického spektra:

Žadateli nebude vyplacena vyšší dotace, než je 70 % celkových uznatelných nákladů sociální služby pečující o osoby s poruchami autistického spektra, která představuje maximální návrh

podpory. Reálná výše dotace pak bude stanovena tak, že maximální návrh podpory bude upraven (ponížen) na základě aplikace redukčních koeficientů, na základě výsledku vyhodnocení míry splnění jednotlivých hodnotících kritérií Programu PAS a s ohledem na výši alokace v dotačním programu. V případě, že v Žádosti žadatel požádá o dotaci nižší než představuje reálná výše dotace určená dle předchozí věty, bude poskytovateli sociálních služeb (žadateli) navržena dotace ve výši uvedené v Žádosti.

V případě, že žádost o dotaci podává sociální služba s působností ve více krajích než jen v Ústeckém kraji, bude zohledněna žádost o finanční prostředky, které se týkají pouze Ústeckého kraje, a to procentuálním poměrem, kterým je služba v Ústeckém kraji vůči ostatním krajům poskytována. V žádosti o dotaci tedy žadatel uvede jak celkové náklady na službu, tak celkové náklady na poskytování služby pouze v Ústeckém kraji. Maximální podíl dotace 70 % z celkových uznatelných nákladů služeb vychází z celkových uznatelných nákladů pro Ústecký kraj.

6.4.4 Ostatní

V případě, že v průběhu příslušného kalendářního roku ÚK nevyčerpá celou alokaci v rámci Programu PAS, může vyhlásit další kolo dotačního řízení – uveřejní tento svůj záměr na svých internetových stránkách www.kr-ustecky.cz a uvědomí o tom i dosavadní Příjemce. Toto neplatí v případě, že kraj přistoupí k individuálnímu dofinancování sociálních služeb na základě písemně podaných žádostí o dofinancování ze strany Příjemců (individuální žádosti o zvýšení částky dotace).

Příloha č. 3 materiálu

Příloha č. 2

Podpora Ústeckého kraje pro sociální služby pečující o osoby s poruchami autistického spektra

Identifikační údaje žadatele - poskytovatele sociálních služeb

Název žadatele:

Právní forma:

Veřejné zdravotnické zařízení: ○ Ano ○ Ne

IČO: DIČ: ○ Ano ○ Ne

Sídlo (adresa) žadatele

Kraj: Okres:

Obec: Ulice: č.p.: č.o.:

Telefon: E-mail: Datová schránka:

Webová stránka:

Registrace

(Spolky a ústavy uvedou datum a číslo zapsání do veřejného rejstříku, obecně prospěšné společnosti datum, oddíl, vložku a název krajského soudu, v jehož rejstříku jsou zapsány, církevní právnické osoby datum a číslo evidence na Ministerstvu kultury, jiné typy subjektů odpovídající registraci)

Bankovní spojení

Název banky: Číslo účtu: /

Osoba jednající jménem žadatele

Vyberte:
- ○ A) Osoba jednající jako statutární orgán
- ○ B) Osoba jednající na základě udělené plné moci

Údaje o skutečném majiteli právnické osoby

- Údaje o skutečném majiteli právnické osoby podle zákona upravujícího evidenci skutečných majitelů (zákon č. 37/2021 Sb.) ve formě úplného výpisu platných údajů a údajů, které byly vymazány bez náhrady nebo s nahrazením novými údaji, jedná-li se o evidující osobu.
- Úplný výpis z evidence skutečných majitelů lze nahradit výpisem částečným u právnických osob v právní formě nadace, nadačního fondu, ústavu, obecně prospěšné společnosti, spolku, pobočného spolku, zájmového sdružení právnických osob, mezinárodní nevládní organizace a školské právnické osoby neuvedené v § 7 zákona č. 37/2021 Sb. (Evidence skutečných majitelů)

- V případě, že je žadatel zahraniční právnickou osobou, doloží údaje o svém skutečném majiteli buď výpisem ze zahraniční evidence obdobné evidenci skutečných majitelů, nebo pokud taková zahraniční evidence neexistuje, sdělí identifikační údaje všech osob, které jsou skutečným majitelem zahraniční právnické osoby, a předloží doklady, z nichž vyplývá vztah všech osob k zahraniční právnické osobě, zejména výpis ze zahraniční evidence obdobné obchodnímu rejstříku, seznam akcionářů, rozhodnutí statutárního orgánu o vyplacení podílu na zisku, společenská smlouva, zakladatelská listina nebo stanovy.

Název	*IČO*	*Právnická osoba*
		○ Tuzemská ○ Zahraniční

Pravnické osoby, v nichž má přímý podíl právnická osoba žadatele

Název	*IČO*	*Výše podílu (v %)*

Kontaktní osoba

Jméno, přijmení, titul: Funkce:

Kontaktní adresa:

Kraj: Okres:

Obec: Ulice: č.p.: č.o.:

Telefon: E-mail:

Požadavek na dotaci sociální služby ***(jednotlivě za každou službu)***

Identifikátor služby: Druh služby:

Forma poskytování služby: □ terénní □ ambulantní □ pobytové

Služba poskytována od:

Název služby:

Název zařízení poskytující sociální službu:

Adresa zařízení:

Kraj: Okres:

Obec: Ulice: č.p.: č.o.:

Účel, na který žadatel chce dotaci použít:

Doba, v níž má být dosaženo účelu dotace: od do

Odůvodnění žádosti:

Kapacita	2023
Okamžitá individuální kapacita:	0
Okamžitá skupinová kapacita:	0
Počet lůžek:	0

Specifika služby:

Personální zajištění sociální služby

Název zařízení:

Vyberte:

□ pracovní smlouvy □ dohody o pracovní činnosti □ dohody o provedení práce □ nákup služeb

Předpoklad položkového čerpání neinvestiční dotace

Druh nákladu	Plánované náklady *(v Kč)*	Požadavek od Ústeckého kraje *(v Kč)*	Poznámka - slovní komentář *(u položek, na které je žádána dotace kraje, nutno vyplnit)*
NÁKLADY CELKEM	0	0	
1. OSOBNÍ NÁKLADY *(včetně odvodů)*	0	0	
1.1. OSOBNÍ NÁKLADY V PŘÍMÉ PÉČI *(včetně odvodů)*	0	0	
1.1.1. Pracovní smlouvy	0	0	
1.1.2. Dohody o pracovní činnosti	0	0	
1.1.3. Dohody o provedení práce	0	0	
1.1.4. Jiné osobní náklady			
1.2. OSOBNÍ NÁKLADY OSTATNÍ *(včetně odvodů)*	0	0	
1.2.1. Pracovní smlouvy	0	0	
1.2.2. Dohody o pracovní činnosti	0	0	
1.2.3. Dohody o provedení práce	0	0	
1.2.4. Jiné osobní náklady			
2. DLOUHODOBÝ MAJETEK	0	0	
2.1. Dlouhodobý nehmotný majetek do 60 tis. Kč			
2.2. Dlouhodobý hmotný majetek do 40 tis. Kč			

3. SPOTŘEBOVANÉ NÁKUPY	0	0	
3.1. Potraviny			
3.2. Kancelářské potřeby			
3.3. Pohonné hmoty			
3.4. Jiné spotřebované nákupy			
4. ENERGIE			
5. SLUŽBY	0	0	
5.1. Telefony, internet, poštovné, ostatní spoje			
5.2. Nájemné			
5.3. Právní a ekonomické služby			
5.4. Školení a kurzy			
5.5. Opravy a udržování			
5.6. Cestovní náhrady			
5.7. Pracovníci v přímé péči *(mimo prac. pomč, DPP, DPČ)*	0	0	
5.8. Ostatní pracovníci *(mimo prac. poměr, DPP, DPČ)*	0	0	
5.9. Jiné			
6. ODPISY			
7. OSTATNÍ NÁKLADY			

Poznámka k položkovému rozpočtu:

Požadavek na dotaci a působnost služby

Rok	Podíl působnosti v Ústeckém kraji (v %)	Podíl požadavku na celkových nákladech (v %)	Požadavek na dotaci (v Kč)
2024			0

Zdroje financování sociální služby

Zdroje financování	Rok 2024 *(v Kč)*
dotace PAS	0
příspěvek zřizovatele obce	
příspěvek - Úřad práce	
úhrady od uživatelů	
dotace MPSV	
fondy zdravotních pojišťoven	
další dotace od resortů státní správy	
další dotace od krajů *(celkem)*	
další dotace od obcí *(celkem)*	
dotace - strukturální fondy	
jiné (specifikujte)	
CELKEM:	**0**

Nedílné přílohy žádosti *

a) U právnických osob doklady osvědčující právní osobnost žadatele o dotaci (např. výpis z obchodního rejstříku, výpis z registru ekonomických subjektů) nebo další doklady (např. společenská smlouva, stanovy, statut, živnostenský list, zřizovancí listina). □

b) U právnických osob s povinností zápisu do Evidence skutečných majitelů úplný výpis z Evidence skutečných majitelů s aktuálními údaji, úplný výpis z evidence skutečných majitelů lze nahradit výpisem částečným u právnických osob v právní formě nadace, nadačního fondu, ústavu, obecně prospěšné společnosti, spolku, pobočného spolku, zájmového sdružení právnických osob, mezinárodní nevládní organizace a školské právnické osoby neuvedené v § 7 zákona č. 37/2021 Sb. □

c) Doklady ustanovení (např. volba, jmenování) statutárního orgánu právnické osoby, současně s dokladem osvědčujícím jeho oprávnění zastupovat žadatele o dotaci navenek (podepisování smluv). □

d) Doklady o přidělení IČ a rozhodnutí o registraci a přidělení DIČ. □

e) Doklady o zřízení běžného účtu u peněžního ústavu (smlouva). □

f)	Čestné prohlášení o skutečnosti, že vůči majetku žadatele neprobíhá, nebo v posledních 3 letech neproběhlo insolvenční řízení, a žadatel se nenachází podle insolvenčního zákona v úpadku, vůči majetku žadatele nedošlo k podání insolvenčního návrhu, návrhu na prohlášení konkurzu, vůči majetku žadatele nebyla nařízena exekuce, vůči majetku žadatele nebyla zavedena nucená správa podle zvláštních právních předpisů, žadatel se nenachází v procesu zrušení bez právního nástupce (likvidace, zrušení nebo zánik živnostenského oprávnění), nebo je v procesu zrušení s právním nástupcem (sloučení, splynutí, rozdělení obchodní společnosti), vůči žadateli, ani vůči žádnému podniku ve skupině podniků (pokud je žadatel součástí skupiny podniků, se kterými je propojen, včetně podniků zahraničních), nebyl vystaven inkasní příkaz pro navrácení protiprávní a neslučitelné podpory, který dosud nebyl splacen, žadatel nebyl pravomocně odsouzen pro trestný čin, jehož skutková podstata souvisí s předmětem podnikání žadatele, nebo pro trestný čin hospodářský, nebo trestný čin proti majetku, jde-li o právnickou osobu, musí tento předpoklad splňovat statutární orgán nebo každý člen statutárního orgánu, a je-li statutárním orgánem žadatele či členem statutárního orgánu žadatele právnická osoba, musí tento předpoklad splňovat statutární orgán nebo každý člen statutárního orgánu této právnické osoby, žadateli nebyl soudem nebo správním orgánem uložen zákaz činnosti nebo zrušeno oprávnění k činnosti týkající se jeho předmětu podnikání, a/nebo související s projektem, žadatel nemá neuhrazené závazky po lhůtě splatnosti vůči orgánům veřejné správy České republiky (finanční úřady, orgány sociálního zabezpečení), zdravotním pojišťovnám a Evropské unii, Ústeckému kraji a jiným územně samosprávným celkům (za neuhrazený závazek se nepovažuje uzavřený splátkový kalendář nebo jiný odklad původní splatnosti), žadatel je přímo odpovědný za přípravu a realizaci projektu a nepůsobí jako prostředník, žadatel realizoval/nerealizoval projekty v průběhu předcházejících 3 let za přispění Ústeckého kraje.	□
g)	Soupis jednotlivých projektů, které žadatel realizoval v průběhu předchozích 3 let za přispění Ústeckého kraje s uvedením názvu Projektu, čísla Smlouvy o poskytnutí dotace a uvedení finanční výše poskytnuté dotace, včetně informace o případných dalších žádostech týkajících se tohoto Projektu podaných Poskytovateli v daném kalendářním roce.	□
h)	Čestné prohlášení o poskytnuté podpoře malého rozsahu („de minimis“) a o přijatých podporách de minimis – pouze v případě podpory v tomto režimu.	□
i)	Čestné prohlášení ve věci nároku na odpočet DPH v souvislosti s náklady Projektu.	□

*** V případě, že poskytovatel sociálních služeb žádal o finanční podporu v rámci některého dotačního programu Ústeckého kraje na podporu sociálních služeb v roce 2023 a nedošlo u příloh a) až e) k žádné změně, dokládá pouze přílohy uvedené pod písm. f) až j).**

Potvrzení a prohlášení statutárního orgánu

Žádost vyplnil (jméno a příjmení):

Datum podání žádosti: 02. října 2023

Statutární orgán potvrzuje, že tuto žádost schválil a doporučil k předložení do dotačního programu Ústeckého kraje „Podpora Ústeckého kraje pro sociální služby pečující o osoby s poruchami autistického spektra“ a potvrzuje pravdivost uváděných údajů. Zároveň prohlašuje, že souhlasí se zařazením žádosti do databáze Ústeckého kraje a se zveřejněním údajů o žádosti.

Jméno a příjmení níže podepsané osoby:

V ..... dne .....

(razítko a podpis)

Zpracování formuláře

E-mail: @

Na tento e-mail Vám, po kliknutí na tlačítko „Odeslat“, přijde vyplněný formulář ve formátu PDF.

E-mail:
(kontrola)

Do tohoto políčka, které slouží pro kontrolu správného zadání e-mailové adresy, napište znovu e-mailovou adresu, na kterou chcete zaslat vyplněný formulář ve formátu PDF.

Příloha č. 4 materiálu

Kritéria pro hodnocení v rámci dotačního programu „Podpora Ústeckého kraje pro sociální služby pečující o osoby s poruchami autistického spektra 2025“

Kritérium hodnocení	Definice	Výše bodového hodnocení	Maximální počet bodů	Přidělený počet bodů
1. Význam projektu			**9**	**0**
1.1 soulad s předmětem podpory/podporovanými aktivitami programu	ANO	3	3	
	NE	0		
1.2 vhodnost vybraných aktivit pro naplnění účelu podpory (návaznost na strategické dokumenty ÚK, spolupráce s odborem SV a organizacemi zabývajícími se osobami s PAS)	aktivity naplňují poskytovatelem definovaný účel podpory	3	3	
	aktivity naplňují poskytovatelem definovaný účel podpory jen částečně	2		
	není zcela pochopitelné, jak aktivity naplňují účel podpory	1		
	aktivity nenaplňují účel podpory	0		
1.3 dopad na cílovou skupinu	řeší problematiku cílové skupiny	3	3	
	problematiky se dotýká okrajově	2		
	není zřejmé, jaký dopad má projekt na cílovou skupinu	1		
	projekt nemá dopad na cílovou skupinu	0		
2. Reálnost projektu			**6**	**0**
2.1 připravenost žadatele, proveditelnost a způsob realizace	žadatel má předpoklady k proveditelnosti projektu (navazující projekt, úzký kontakt s cílovou skupinou), projekt je proveditelný, způsob realizace odpovídá cílům projektu	3	3	
	žadatel má předpoklady k proveditelnosti projektu (navazující projekt, úzký kontakt s cílovou skupinou), projekt je proveditelný, není zřejmé, jak bude zvoleným způsobem realizace dosaženo cílů projektu	2		
	žadatel nemá předpoklady k proveditelnosti projektu, způsob realizace neodpovídá cílům projektu	0		
2.2 výstupy projektu - měřitelné výsledky (potřebnost, kapacita služby, efektivita)	žadatel má jasně definovány měřitelné hodnoty úspěšnosti projektu a výstupy jsou reálné	3	3	
	žadatel má jasně definovány měřitelné hodnoty úspěšnosti projektu, není však z projektu patrné,na základě čeho byly hodnoty definovány, z čeho žadatel vycházel	2		
	žadatel nemá jasně definovány měřitelné hodnoty úspěšnosti projektu	1		
	výstupy projektu jsou neměřitelné	0		
3. Hospodárnost a efektivnost			**3**	**0**
3.1. nezbytnost navržených výdajů projektu	navržené výdaje na projekt jsou adekvátní a nezbytně nutné pro zajištění služeb podpořených v rámci projektu, žadatel jedná hospodárně a efektivně.	3	3	
	navržené výdaje projektu jsou nadhodnocené, souvisí však s cílem projektu	2		
	z popisu projektu není jasné, jak výdaje souvisí s aktivitami projektu	1		
	výdaje nesouvisí s aktivitami projektu	0		
Celkem			**18/18**	

Komentář a doporučení

Příloha č. 5 materiálu

Čestné prohlášení žadatele o podporu v režimu *de minimis*

Žadatel – příjemce podpory	
Obchodní firma/Název/Jméno a příjmení žadatele	
Sídlo/Adresa žadatele:	
IČO/Datum narození žadatele:	
Statutární zástupce žadatele:	

1. Žadatel prohlašuje, že jako účetní období používá (netýká se podpor poskytnutých dle nařízení (EU) 2023/2831 nebo 2023/2832)

☐ **kalendářní rok**.

☐ **hospodářský rok** (začátek ……., konec ……).

V případě, že během **předchozích dvou účetních období došlo k přechodu z kalendářního roku na rok hospodářský anebo opačně**, uveďte tuto skutečnost vypsáním účetních období, která byla použita *(např. 1. 4. 2022 - 31. 3. 2023; 1. 4. 2023 - 31. 12. 2023)*:

……

2. Podniky[1] propojené s žadatelem o podporu

Žadatel o podporu se považuje za propojený[2] s jinými podniky, pokud i tyto subjekty mezi sebou mají některý z následujících vztahů:

a) jeden subjekt vlastní více než 50 % hlasovacích práv, která náležejí akcionářům nebo společníkům, v jiném subjektu;

b) jeden subjekt má právo jmenovat nebo odvolat více než 50 % členů správního, řídícího nebo dozorčího orgánu jiného subjektu;

c) jeden subjekt má právo uplatňovat více než 50% vliv v jiném subjektu podle smlouvy uzavřené s daným subjektem nebo dle ustanovení v zakladatelské smlouvě nebo ve stanovách tohoto subjektu;

d) jeden subjekt, který je akcionářem nebo společníkem jiného subjektu, ovládá sám, v souladu s dohodou uzavřenou s jinými akcionáři nebo společníky daného subjektu, více než 50 % hlasovacích práv, náležejících akcionářům nebo společníkům, v daném subjektu.

Subjekty, které mají s žadatelem o podporu jakýkoli vztah uvedený pod písm. a) až d) prostřednictvím jednoho nebo více dalších subjektů, se také považují za podnik propojený s žadatelem o podporu.

[1] Podle pravidel veřejné podpory lze za podnik považovat jakýkoliv subjekt, který provádí hospodářskou činnost, tedy nabízí na trhu zboží nebo služby, a to bez ohledu na právní formu tohoto subjektu.

[2] Bližší informace o propojeném podniku naleznete v METODICKÉ PŘÍRUČCE k aplikaci pojmu „jeden podnik“ z pohledu pravidel podpory *de minimis na* stránkách ÚOHS www.uohs.cz .

Žadatel prohlašuje, že

☐ **není** ve výše uvedeném smyslu propojen s jiným podnikem.
☐ **je** ve výše uvedeném smyslu propojen s následujícími podniky:

Obchodní firma podniku/Název/Jméno a příjmení	Sídlo/Adresa	IČO/Datum narození

3. Žadatel prohlašuje, že podnik (žadatel) v předcházejících třech letech

☐ **nevznikl** spojením podniků či nabytím podniku.
☐ **vznikl** spojením (fúzí splynutím[3]) níže uvedených podniků:
☐ nabytím (fúzí sloučením4) **převzal jmění** níže uvedeného/ých podniku/ů:

Obchodní firma podniku/Název/Jméno a příjmení	Sídlo/Adresa	IČO/Datum narození

4. Žadatel prohlašuje, že podnik (žadatel) v předcházejících třech letech

☐ **nevznikl** rozdělením[5] (rozštěpením, odštěpením nebo vyčleněním) podniku.
☐ **vznikl** rozdělením (rozštěpením, odštěpením nebo vyčleněním) níže uvedeného podniku:

Obchodní firma podniku/název/jméno a příjmení	Sídlo/adresa	IČO/datum narození

a převzal jeho činnosti, na něž byla dříve poskytnutá podpora *de minimis* použita[6].
Podniku (žadateli) byly přiděleny následující (dříve poskytnuté) podpory:

Datum poskytnutí	Poskytovatel	Částka v Kč

[3] Viz § 62 zákona č. 125/2008 Sb., o přeměnách obchodních společností a družstev, ve znění pozdějších předpisů (dále jen „zákon o přeměnách obchodních společností a družstev").
[4] Viz § 61 zákona o přeměnách obchodních společností a družstev.
[5] Viz § 243 zákona o přeměnách obchodních společností a družstev
[6] Pokud by na základě převzatých činností nebylo možné dříve poskytnuté podpory *de minimis* rozdělit, rozdělí se podpora poměrným způsobem na základě účetní hodnoty vlastního kapitálu nových podniků k datu účinku rozdělení (viz čl. 3 odst. 9 nařízení Komise (EU) č. 1408/2013, č. 717/2014, 2023/2831 a 2023/2832).

5. Podniku (žadateli) byly přiděleny následující (dříve poskytnuté) podpory:

5.1 Podpora dle nařízení Komise (EU) **č. 1408/2013** ze dne 18. prosince 2013 o použití článků 107 a 108 Smlouvy o fungování Evropské unie na podporu *de minimis* v odvětví zemědělství, ve znění nařízení Komise (EU) 2019/316.

Žadatel – příjemce podpory

☐ **neobdržel**

☐ **obdržel** v rozhodném období podporu de minimis v celkové výši …….. € a tato výše nepřesahuje limit stanovený nařízením Komise (EU) **č. 1408/2013** ve výši **20.000 €**.

Poskytovatel podpory		**Datum poskytnutí podpory**[7]	**Výše podpory**	
obchodní firma / název / jméno	**IČO:**		**v Kč**	**v €**[8]
Celkem				

5.2 Podpora dle nařízení Komise (EU) **č. 717/2014** ze dne 27. června 2014 o použití článků 107 a 108 Smlouvy o fungování Evropské unie na podporu *de minimis* v odvětví rybolovu a akvakultury, ve znění nařízení Komise (EU) 2020/2008.

Žadatel – příjemce podpory

☐ **neobdržel**

☐ **obdržel** v rozhodném období podporu de minimis v celkové výši …….. € a tato výše nepřesahuje limit stanovený nařízením Komise (EU) **č. 717/2014** ve výši **30.000 €.**

Poskytovatel podpory		**Datum poskytnutí podpory**[7]	**Výše podpory**	
obchodní firma / název / jméno	**IČO:**		**v Kč**	**v €**[8]
Celkem				

5.3 Podpora dle nařízení Komise (EU) **č. 2023/2831** ze dne 13. prosince 2023 o použití článků 107 a 108 Smlouvy o fungování Evropské unie na podporu *de minimis*.

Žadatel – příjemce podpory

☐ **neobdržel**

[7] Datem poskytnutí podpory se rozumí den vzniku právního nároku na podporu *de minimis*, tedy den účinnosti právního úkonu, na základě kterého je podpora poskytována, zpravidla den uzavření příslušné smlouvy.

[8] Pro přepočet se použije měnového kurzu Evropské centrální banky platného ke dni poskytnutí podpory. Kurzy jsou zveřejněny v Úředním věstníku Evropské Unie.

☐ **obdržel** v rozhodném období podporu *de minimis* v celkové výši ……€ a tato výše nepřesahuje limit stanovený nařízením Komise (EU) **č. 2023/2831** ve výši **300.000 €.**

Poskytovatel podpory		**Den poskytnutí podpory**[7]	**Výše podpory**	
obchodní firma / název / jméno	**IČO:**		**v Kč**	**v €**[8]
Celkem				

5.4 Podpora dle nařízení Komise (EU) **č. 2023/2832** ze dne 13. prosince 2023 o použití článků 107 a 108 Smlouvy o fungování Evropské unie na podporu *de minimis* udílenou podnikům poskytujícím služby obecného hospodářského zájmu.

Žadatel – příjemce podpory

☐ **neobdržel**

☐ **obdržel** v rozhodném období podporu de minimis v celkové výši ……€ a tato výše nepřesahuje limit stanovený nařízením Komise (EU) **č. 2023/2832** ve výši **750.000 €.**

Poskytovatel podpory		**Datum poskytnutí podpory**[7]	**Výše podpory**	
obchodní firma / název / jméno	**IČO:**		**v Kč**	**v €**[8]
Celkem				

6. Subjekt činný ve více oblastech

Pokud subjekt (příjemce) podniká ve více sledovaných oblastech (dle různých nařízení na podporu *de minimis*), je přidělení podpory v dané oblasti plně v odpovědnosti poskytovatele, který o podpoře rozhoduje. Je možno poskytnout podporu jednomu podniku podle více nařízení, maximálně do limitu 300 000 € v rozhodném období. Podpory pro zemědělskou prvovýrobu a pro rybolov se do tohoto limitu načítají.

Subjektu (příjemci) poskytujícímu službu obecného hospodářského zájmu je možno poskytnout podporu *de minimis* podle více nařízení maximálně do limitu 750 000 € v rozhodném období.

Podpory pro zemědělskou prvovýrobu, rybolov a pro ostatní odvětví poskytnuté na základě nařízení č. 2023/2831 se do tohoto limitu načítají.

7. Žadatel níže svým podpisem

- potvrzuje, že výše uvedené údaje jsou přesné a pravdivé a jsou poskytovány dobrovolně;
- se zavazuje k tomu, že v případě změny předmětných údajů v průběhu administrativního procesu poskytnutí podpory *de minimis* bude neprodleně informovat poskytovatele dané podpory o změnách, které u něj nastaly;

8. Informace o zpracování osobních údajů

Osobní údaje uvedené v tomto Čestném prohlášení jsou zpracovány Ústeckým krajem v souladu s Nařízením Evropského parlamentu a Rady (EU) 2016/679 ze dne 27. dubna 2016 o ochraně fyzických osob v souvislosti se zpracováním osobních údajů a o zrušení směrnice 95/46/ES (obecné nařízení o ochraně osobních údajů - GDPR) v rozsahu, v jakém je příslušný subjekt údajů poskytl, a to v souvislosti s plněním zákonných povinností spojených s evidencí veřejné podpory v režimu de minimis poskytnuté Ústeckým krajem.

Osobní údaje budou Ústeckým krajem zpracovávány po nezbytně nutnou dobu stanovenou v příslušných právních předpisech.

Podrobné informace o ochraně osobních údajů jsou dostupné na oficiálních webových stránkách Ústeckého kraje www.kr-ustecky.cz

Datum a místo podpisu	

Jméno a podpis osoby oprávněné zastupovat žadatele (viz poznámka níže)		**Razítko** (pokud je součástí podpisu žadatele)	

Údaje obsažené v tomto prohlášení budou za účelem evidence podpor malého rozsahu v souladu se zákonem č. 215/2004 Sb., o úpravě některých vztahů v oblasti veřejné podpory a o změně zákona o podpoře výzkumu a vývoje, ve znění pozdějších předpisů uvedeny v Centrálním registru podpor malého rozsahu.

Pozn.

V případě podání analogového dokumentu je nutné dokument vytisknout a fyzicky podepsat. V případě odeslání elektronicky podepsaného dokumentu prostřednictvím datové schránky je v souladu se zákonem č. 297/2016 Sb., o službách vytvářejících důvěru pro elektronické transakce, nutné opatřit čestné prohlášení uznávaným elektronickým podpisem, kterým se rozumí zaručený elektronický podpis založený na kvalifikovaném certifikátu pro elektronický podpis nebo kvalifikovaný elektronický podpis (obce jako veřejnoprávní podepisující opatří dokument též časovým razítkem).

ústecký kraj

Příloha č. 5

Příloha č. 6 materiálu

Číslo smlouvy u poskytovatele: VZOR

SMLOUVA O POSKYTNUTÍ NEINVESTIČNÍ DOTACE NA PODPORU SOCIÁLNÍCH SLUŽEB

uzavřená dle ustanovení §10a zákona č. 250/2000 Sb., o rozpočtových pravidlech územních rozpočtů, ve znění pozdějších předpisů (dále jen „zákon č. 250/2000 Sb.“)

SMLUVNÍ STRANY

POSKYTOVATEL:

Ústecký kraj

Sídlo:	Velká Hradební 3118/48, 400 02 Ústí nad Labem
Zastoupený:	PaedDr. Jiřím Kulhánkem, náměstkem hejtmana
Kontaktní osoba:	Tereza Kindlová
E-mail/telefon:	kindlova.t@kr-ustecky.cz / 475 657 875
IČ:	70892156
DIČ:	CZ70892156
Bank. spojení:	Česká spořitelna, a.s.
Číslo účtu:	1630952/0800

(dále jen „poskytovatel“)

a

PŘÍJEMCE:

Název/obchodní firma/Jméno a příjmení:	
Sídlo/Bydliště:	
Zastoupený:	
IČO/Datum narození:	
DIČ:	
Bank. spojení:	
Číslo účtu:	
Zástupce pro věcná jednání:	
E-mail/telefon:	

(dále jen „příjemce“)

zapsaný v obchodním rejstříku vedeném ....., oddíl ....., vložka....., pod sp. zn. ..... / v ..... rejstříku u ..... úřadu v ..... / v evidenci ..... v .....
(výpis z obchodního rejstříku / výpis z ..... rejstříku / z evidence prodávajícího tvoří přílohu č. 1 k této smlouvě).

Kopie dokladu o právní subjektivitě Příjemce je součástí složky uložené na odboru sociálních věcí Krajského úřadu Ústeckého kraje.

uzavírají níže uvedeného dne, měsíce a roku tuto

SMLOUVU O POSKYTNUTÍ NEINVESTIČNÍ DOTACE

(dále v textu této smlouvy a v souvisejících ujednáních také jen „Smlouva“ nebo „smlouva“)

Preambule

Tato smlouva je uzavřena v rámci dotačního programu „Podpora Ústeckého kraje pro sociální služby pečující o osoby s poruchami autistického spektra 2025“ schváleného usnesením Zastupitelstva Ústeckého kraje č. …….. ze dne …….. (dále jen „dotační program“). Podmínky tohoto dotačního programu jsou pro příjemce závazné ve věcech touto smlouvou neupravených.

ČÁST I.
Předmět smlouvy, účel a výše dotace

1. Poskytovatel v souladu s usnesením Rady/Zastupitelstva Ústeckého kraje…… č. ….. ze dne ……. poskytuje příjemci ze svého rozpočtu neinvestiční dotaci ve výši ……,- Kč (slovy: ……..korun českých), která bude převedena bezhotovostně na účet příjemce uvedený v záhlaví této smlouvy, pod UZ (účelovým znakem) ……, **za podmínky, že ji příjemce stanoveným způsobem použije nejpozději do .....**

   Ujednání pro případ poskytnutí dotace příspěvkové organizaci obce:

   Poskytovatel v souladu s usnesením Rady/Zastupitelstva Ústeckého kraje…… č. ….. ze dne ……. poskytuje příjemci ze svého rozpočtu investiční/neinvestiční dotaci ve výši ……,- Kč (slovy: ……..korun českých), která bude převedena bezhotovostně příjemci v souladu s ustanovením § 28 odst. 15 zákona č. 250/2000 Sb., prostřednictvím bankovního účtu zřizovatele příjemce, č. účtu:……., pod UZ (účelovým znakem)……, za podmínky, že ji příjemce stanoveným způsobem použije nejpozději do .....

2. Dotace je poskytnuta na základě žádosti o poskytnutí dotace ze dne……..

3. Dotace je poskytnuta na realizaci projektu „Podpora Ústeckého kraje pro sociální služby pečující o osoby s poruchami autistického spektra 2025“ (dále jen „projekt“).

   varianta č. 1) Dotace na základě této Smlouvy (dále jen „dotace“) tvoří nedílnou součást jednotné vyrovnávací platby hrazené Příjemci v souladu s Rozhodnutím Komise o použití čl. 106 odst. 2 Smlouvy o fungování Evropské unie na státní podporu ve formě vyrovnávací platby za závazek veřejné služby udělené určitým podnikům pověřeným poskytováním služeb obecného hospodářského zájmu, ze dne 20. prosince 2011 č. 2012/21/EU (dále jen „Rozhodnutí EK“).

   (varianta č. 2) Dotace je poskytnuta za využití pravidla „de minimis“ dle nařízení Komise (EU) 2023/2831 ze dne 13. prosince 2023 o použití článků 107 a 108 Smlouvy o fungování Evropské unie na podporu de minimis.

Finanční podpora bude vždy individuálně vyhodnocena.

Poskytovatel uzavírá tuto smlouvu na základě následujícího prohlášení příjemce.

Příjemce prohlašuje, že ke dni uzavření této smlouvy se nezměnily okolnosti týkající se příjemcem přijatých podpor de minimis, jenž příjemce uvedl ve formuláři Čestné prohlášení žadatele o podporu v režimu de minimis a není mu známa překážka, která by bránila poskytnutí podpory de minimis dle výše uvedeného nařízení Evropské komise.

4. Dotace je slučitelná s dotací poskytnutou z rozpočtu jiných územních samosprávných celků, státního rozpočtu nebo fondů EU, pokud to pravidla pro poskytnutí těchto podpor nevylučují.

ČÁST II.
Podmínky použití dotace, doba, v níž má být dosaženo stanoveného účelu

1. Dotace je příjemci poskytnuta ve výši dle čl. I. odst. 1 smlouvy za účelem realizace předloženého projektu „Podpora Ústeckého kraje pro sociální služby pečující o osoby s poruchami autistického spektra 2025“ dle poskytovatelem odsouhlaseného rozpočtu všech plánovaných příjmů a výdajů (dále jen „plánovaný nákladový rozpočet“), a to v rozsahu v něm uvedeného procentuálního podílu dotace na úhradě plánovaných uznatelných nákladů za dodržení druhového členění plánovaného nákladového rozpočtu. Plánovaný nákladový rozpočet je součástí žádosti o poskytnutí dotace předložené příjemcem a je pro příjemce závazný.

   Dotace se poskytuje v následujícím členění:

Číslo registrace Služby – identifikátor	Druh Služby	Poskytnutá dotace celkem
Celkem:		

   Příjemce je povinen dotaci použít pouze na úhradu uznatelných nákladů na poskytování sociální služby/sociálních služeb, nebo aktivity uvedené/uvedených v bodě 15 Metodiky pro poskytování dotace poskytovatelům sociálních služeb v programu „Podpora Ústeckého kraje pro sociální služby pečující o osoby s poruchami autistického spektra 2025“ (dále jen „Metodika programu PAS“), v rozsahu stanoveném základními činnostmi pro příslušný druh sociální služby zákonem o sociálních službách, a ve lhůtě uvedené v části II., bodu 4. této Smlouvy, v souladu s Metodikou programu PAS.

   Z poskytnuté dotace Příjemce nesmí hradit náklady (tzv. neuznatelné náklady) specifikované v bodě 14 Metodiky programu PAS.

2. Příjemce je povinen dodržet nákladové rozpočty jednotlivých sociálních služeb, které jsou nedílnou součástí ujednání podle této Smlouvy. Od jednotlivých nákladových rozpočtů služeb je možno se odchýlit (jen následujícím způsobem):

   a) Při čerpání neinvestiční dotace do 100 000 Kč, za podmínky dodržení účelovosti projektu, poskytovatel nevyžaduje přesné dodržení druhového členění plánovaného nákladového rozpočtu.

   b) Při čerpání neinvestiční dotace nad 100 000 Kč je změna rozpočtu přidělené dotace v rámci provozních nebo v rámci osobních nákladů do 30 % z původní částky na jednotlivé položce možná a nepodléhá schválení odboru sociálních věcí Ústeckého kraje.

   c) Při čerpání neinvestiční dotace nad 100 000 Kč, je-li změna rozpočtu vyšší než 30 % z původní částky na jednotlivé položce a vytvoření nových položek (v žádosti původně uvedeno 0 Kč) podléhá schválení odboru sociálních věcí. Schválení podléhá vždy přesun mezi celkovou výší osobních a provozních nákladů. Žádost o změnu čerpání dotace se zasílá písemně poštou nebo elektronicky emailem, příp. datovou schránkou výše uvedeným kontaktním pracovníkům na příslušném formuláři s řádným odůvodněním nejpozději do termínu odevzdání závěrečné zprávy a vyúčtování dotace. Na žádosti o změnu čerpání dotace předložené po tomto termínu nebude brán zřetel. Odbor sociálních věcí vyrozumí příjemce dotace písemně o schválení, částečném schválení či neschválení změny čerpání dotace do 15 pracovních dnů.

   O převodu dotace mezi jednotlivými sociálními službami poskytovanými žadatelem (Příjemcem) rozhoduje Rada nebo Zastupitelstvo ÚK na základě písemné žádosti žadatele, a to s přihlédnutím

k podmínkám vyhlášeného dotačního programu. Obdobně se postupuje u převodu dotace v případě sloučení či rozdělení sociálních služeb.

3. Termínem ukončení podpory Služby dle tohoto dotačního programu je 31. prosinec 2025. Pro Příjemce je tento termín stanoven jako závazný ukazatel.

4. Dotace se poskytuje účelově (viz čl. II odst. 1 Smlouvy) a lze ji použít pouze na úhradu nákladů, které vznikly žadateli v období realizace od 01.01. do 31.12. roku, na který byla dotace poskytnuta a byly žadatelem uhrazeny v období od 01.01. roku, na který byla dotace poskytnuta do 30.01. následujícího roku.

5. Dotace se poskytuje jednorázově bankovním převodem na účet příjemce uvedený v záhlaví této smlouvy/*účet zřizovatele příjemce uvedený v čl. I. této smlouvy* do 30 dnů ode dne uzavření této smlouvy.

6. Jako závazný finanční ukazatel byl stanoven podíl dotace na celkových uznatelných nákladech Služby v maximální výši 70 %. Závazný finanční ukazatel musí být dodržen ve vztahu k celkovým nákladům Služby za dodržení druhového členění plánovaného nákladového rozpočtu.

ČÁST III.
Práva a povinnosti příjemce

Příjemce prohlašuje, že dotaci přijímá a v této souvislosti se zavazuje:

1. Použít dotaci za účelem poskytování Služby, pro který byla dotace poskytnuta, **a v souladu s podmínkami sjednanými v této Smlouvě**.
2. Dotaci nepřevést na jiný subjekt.
3. Dotaci nepoužít na úhradu DPH, je-li příjemce plátcem DPH s nárokem na uplatnění odpočtu této daně.
4. Vynaložit přidělené prostředky hospodárně, účelně a efektivně v souladu se schváleným plánovaným nákladovým rozpočtem projektu. Vést a sledovat celkové uznatelné náklady/výdaje a příjmy/výnosy projektu v odděleném účetnictví v souladu se zákonem č. 563/1991 Sb., o účetnictví, ve znění pozdějších předpisů, nebo v případě daňové evidence v souladu se zákonem č. 586/1992 Sb., o daních z příjmů, ve znění pozdějších předpisů.
5. **Uvádět na všech účetních dokladech účelový znak (UZ) kraje. Označovat originály účetních dokladů informací o tom, že je „Financováno z rozpočtu Ústeckého kraje, číslo smlouvy…, ve výši…“.**
6. Předat Poskytovateli písemnou závěrečnou zprávu o použití dotace, a to do 5. února po skončení dotačního roku - (článek 13. odst.1 Pravidel). Pokud byla Služba realizována před uzavřením této Smlouvy, je příjemce povinen předložit poskytovateli finanční vypořádání poskytnuté dotace do 30 dnů od uzavření této smlouvy. Spolu se závěrečnou zprávou je příjemce povinen předložit finanční vypořádání dotace.
7. Pokud příjemce dotace nepředloží ve stanoveném termínu úplnou závěrečnou zprávu dle stanovené struktury (tj. včetně finančního vypořádání dotace), ale do určeného termínu předložení závěrečné zprávy doručí odůvodněnou žádost o prodloužení termínu, posoudí příslušný odbor důvody a může rozhodnout o prodloužení termínu pro předložení, maximálně však o 10 dnů ode dne, kdy bylo příjemci dotace rozhodnutí doručeno, pokud toto nevylučují podmínky smlouvy o poskytnutí dotace. Jestliže příjemce dotace ve stanoveném náhradním termínu nepředloží úplnou závěrečnou zprávu dotace, nebo nevrátí nevyčerpané prostředky

dotace, jedná se o porušení smlouvy o poskytnutí dotace a poskytovatel postupuje dle příslušných ustanovení právních předpisů upravujících porušení rozpočtové kázně a smlouvy o poskytnutí dotace.

I. Závěrečná zpráva musí obsahovat:

- označení příjemce,
- číslo dotace (číslo smlouvy u poskytovatele uvedené na 1. straně smlouvy),
- popis realizace Služby,
- kvalitativní a kvantitativní výstupy Služby,
- přínos Služby pro cílové skupiny,
- celkové zhodnocení Služby,
- finanční vypořádání dotace, včetně účelového znaku.

II. Finanční vypořádání dotace musí obsahovat:

- přehled všech nákladů a výnosů Služby,
- přehled nákladů Služby hrazených z dotace v členění dle účelového určení,
- přehled o prostředcích vrácených do rozpočtu poskytovatele.

8. Umožnit pověřeným pracovníkům poskytovatele provádět kontrolu čerpání a využití prostředků dotace v návaznosti na rozpočet projektu a v této souvislosti jim umožnit nahlížet do účetní evidence. Umožnit provádět kontrolu jak v průběhu, tak i po ukončení realizace projektu.
9. Neprodleně písemně informovat, nejpozději však do 7 dnů, odbor sociálních věcí krajského úřadu o všech změnách týkajících se tohoto smluvního vztahu, včetně identifikace příjemce nebo podpořeného projektu.
10. V případě vykázaného vyššího procentuálního podílu dotace ve vztahu ke skutečným nákladům realizované Služby, než jaký byl stanoven jako závazný ukazatel (viz čl. II odst. 6 smlouvy), je příjemce dotace povinen prostředky, o které byl dohodnutý podíl dotace překročen, vrátit. Tyto prostředky příjemce poukáže zpět na účet poskytovatele, z něhož mu byly poskytnuty, a to současně s předložením závěrečné zprávy.
11. Vrátit nevyčerpanou část dotace zpět na účet Poskytovatele, z něhož mu byla dotace poskytnuta v případě, že skutečně vynaložené náklady budou nižší než náklady uvedené v plánovaném nákladovém rozpočtu, současně s předložením závěrečné zprávy.
12. Vrátit poskytnutou dotaci zpět na účet Poskytovatele, z něhož byla dotace na realizaci Služby poskytnuta, v případě, že se Služba neuskuteční, nejpozději do 7 kalendářních dnů ode dne, kdy se o této skutečnosti dověděl, současně písemně informovat Poskytovatele o vrácení dotace.
13. V případě, že Služba podpořená v rámci tohoto dotačního programu získá/la na rok, na který je dotace poskytována, plnou nebo částečnou podporu z ESF prostřednictvím grantového projektu nebo individuálního projektu, bude dotace přidělená na službu z rozpočtu kraje krácena o alikvotní částku. Pro výpočet krácení bude použit poměr dvanáctin a podíl okamžité kapacity, resp. průměrných přepočtených pracovních úvazků pracovníků v přímé péči nebo lůžek, služby financované z ESF. V případě získání podpory z ESF prostřednictvím individuálního projektu kraje, jehož realizátorem je odbor sociálních věcí KÚÚK, bude dotace přidělená z rozpočtu kraje ponechána maximálně ve výši potřebné povinné spoluúčasti v projektu.

14. Při kontrole dodržování podmínek stanovených touto Smlouvou se postupuje dle zákona č. 320/2001 Sb., o finanční kontrole ve veřejné správě a o změně některých zákonů (dále jen „zákon o finanční kontrole"), ve znění pozdějších předpisů a č. 255/2012 Sb., o kontrole (kontrolní řád), ve znění pozdějších předpisů (dále jen „kontrolní řád"). Při uplatnění sankcí za neoprávněné použití nebo zadržení dotace se postupuje podle ustanovení § 22 zákona č. 250/2000 Sb., o rozpočtových pravidlech územních rozpočtů, ve znění pozdějších předpisů (dále jen „zákon o rozpočtových pravidlech"). V rámci veřejnosprávní kontroly bude kontrolováno dodržení veškerých podmínek čerpání dotace včetně splnění podmínek pro poskytnutí vyrovnávací platby ve smyslu čl. 5 Rozhodnutí EK.
15. Příjemce je povinen v souladu se zákonem o finanční kontrole a v souladu s kontrolním řádem, umožnit výkon kontroly všech dokladů vztahujících se k poskytnuté dotaci a poskytnout součinnost všem osobám oprávněným k provádění kontroly. Těmito oprávněnými osobami jsou zaměstnanci odboru sociálních věcí a odboru kontroly Krajského úřadu Ústeckého kraje a přizvané osoby dle § 6 kontrolního řádu.
16. Respektovat závěry kontroly provedené v souladu se zákonem a dle čl. 12. Pravidel.
17. Zadávat veřejné zakázky v souladu se zákonem č. 134/2016 Sb., o zadávání veřejných zakázek, ve znění pozdějších předpisů, jestliže se příjemce stal dotovaným zadavatelem ve smyslu ustanovení § 4 odst. 2 tohoto zákona a dodržovat v souvislosti s čerpáním dotace veškeré další obecně závazné právní předpisy.
18. Je-li příjemce právnickou osobou, je povinen zajistit, aby případné rozhodnutí o jeho likvidaci nebo přeměně podle příslušných právních předpisů bylo přijato až po předchozím souhlasu poskytovatele. Příjemce je povinen poskytovateli poskytnout veškeré informace o záměru likvidace nebo přeměny, které mohou podle názoru poskytovatele ovlivnit podmínky a účel poskytnuté dotace.
19. Příjemce je povinen písemně informovat poskytovatele dotace o následujících změnách údajů uváděných v žádosti, a to nejpozději do patnáctého dne kalendářního měsíce následujícího po kalendářním měsíci, ve kterém k těmto změnám došlo:

    1. změny v rozpočtu sociální služby, které se týkají přiznané dotace,
    2. změna bankovního účtu Příjemce,

    Údaje uvedené o změnách v kontaktních údajích (změna kontaktní osoby, telefonického spojení, e-mailové adresy), o změnách v souvislosti se změnou (změna rozhodnutí o registraci) či zrušením registrace sociální služby jsou přebírány z údajů povinně hlášených dle zákona o sociálních službách (na oddělení plánování a registrace sociálních služeb) odboru sociálních věcí Krajského úřadu Ústeckého kraje.

    Poskytovatel registrovaný v jiném kraji má povinnost písemně informovat odbor sociálních věcí, oddělení plánování a registrace sociálních služeb Krajského úřadu Ústeckého kraje, o změnách údajů uváděných v žádosti.

    Jakákoliv změna ve vztahu k poskytovatelům veřejných prostředků z důvodu vyloučení možného rizika zneužití poskytnuté dotace, či poskytnutí neslučitelné veřejné podpory s vnitřním trhem je předmětem hlášení změny v závěrečném vyúčtování vyjma nahlášení finančních prostředků z Evropského sociálního fondu.

    Z důvodů změn identifikačních/kontaktních údajů smluvních stran není nutné uzavírat dodatek ke Smlouvě.
20. Je-li příjemce právnickou osobou, je povinen zajistit, aby případné rozhodnutí o jeho likvidaci nebo přeměně podle příslušných právních předpisů bylo přijato až po předchozím souhlasu poskytovatele. Příjemce je povinen poskytovateli poskytnout veškeré informace o záměru likvidace nebo přeměny, které mohou podle názoru poskytovatele ovlivnit podmínky a účel poskytnuté dotace.

21. Příjemce je povinen s Poskytovatelem spolupracovat při plnění jeho povinnosti vůči Úřadu pro ochranu hospodářské soutěže a Evropské komisi.

22. Porušením rozpočtové kázně je každé neoprávněné použití nebo zadržení peněžních prostředků poskytnutých jako dotace (§ 22 odst. 1 až 3 zákona č. 250/2000 Sb.). V případě, že se Příjemce dopustí porušení rozpočtové kázně tím, že neoprávněně použije nebo zadrží poskytnutou dotaci, bude poskytovatel postupovat dle § 22 zákona č. 250/2000 Sb. a bude příjemci uložen odvod včetně penále za prodlení s odvodem ve výši stanovené platnými právními předpisy a touto Smlouvou.

23. V případě, že porušení podmínek Smlouvy bude kvalifikováno jako porušení rozpočtové kázně dle ustanovení § 22 zákona o rozpočtových pravidlech, je Příjemce povinen vrátit Poskytovateli zpět dotaci ve výši částky neoprávněně použitých nebo zadržených prostředků včetně vyměřeného penále ve výši 1 promile denně z neoprávněně použitých nebo zadržených prostředků na účet, ze kterého byla dotace poskytnuta.

24. Příjemce, který je poskytovatelem sociální služby Osobní asistence (§ 39) a Pečovatelská služba (§ 40) dle zákona o sociálních službách, je povinen plnit požadavky na tyto služby dle Střednědobého plánu rozvoje sociálních služeb v Ústeckém kraji na období 2022-2024, kap. 4.2.2 Požadavky na jednotlivé druhy služeb, které jsou dále podrobně popsané v příloze uvedeného dokumentu (dokument byl schválen Zastupitelstvem Ústeckého kraje usnesením č. 026/11Z/2021 dne 13.12.2021).

25. V případě rozdělení příjemce podpory na dva či více samostatné podniky v období 3 let od nabytí účinnosti této smlouvy je příjemce podpory povinen neprodleně po rozdělení kontaktovat poskytovatele a kompetentní koordinační orgán v oblasti veřejné podpory za účelem sdělení informace, jak podporu de minimis poskytnutou dle této smlouvy rozdělit v Centrálním registru podpor malého rozsahu. Při nesplnění dané povinnosti se příjemce podpory vystavuje případnému odejmutí předmětné podpory. (použít pouze v případě, že prostředky jsou poskytnuty v režimu podpory „de minimis“).

ČÁST IV.
Porušení rozpočtové kázně

1. Porušením rozpočtové kázně je každé neoprávněné použití nebo zadržení peněžních prostředků poskytnutých jako dotace (§ 22 odst. 1 až 3 zákona č. 250/2000 Sb.). V případě, že se příjemce dopustí porušení rozpočtové kázně tím, že neoprávněně použije nebo zadrží poskytnutou dotaci, bude poskytovatel postupovat dle § 22 zákona č. 250/2000 Sb. a bude příjemci uložen odvod včetně penále za prodlení s odvodem ve výši stanovené platnými právními předpisy a touto smlouvou.
2. V případě porušení rozpočtové kázně, které poskytovatel považuje za méně závažné, bude vždy uložen odvod za tato porušení procentem z celkové částky poskytnuté dotace následovně:
   a. předložení závěrečné zprávy do 15 kalendářních dnů po lhůtě stanovené smlouvou či lhůtě prodloužení k žádosti příjemce – výše odvodu 1,5 %,
   b. předložení závěrečné zprávy do 30 kalendářních dnů po lhůtě stanovené smlouvou či lhůtě prodloužené žádosti příjemce – výše odvodu činí 3 %,
   c. nedodržení povinnosti vést dotaci v odděleném účetnictví vedeném v souladu se zákonem č. 563/1991 Sb., o účetnictví, ve znění pozdějších předpisů, a to jak z hlediska poskytnuté výše dotace, tak i z hlediska celkových uznatelných nákladů Projektu, pokud účetnictví vede – výše odvodu činí 3 %,

d. nedodržení povinnosti zajistit podřízenou evidenci, ve které budou rozlišeny výdaje s konkrétní vazbou na Projekt, pokud vede daňovou evidenci dle zákona č. 586/1992 Sb., o daních z příjmů, ve znění pozdějších předpisů – výše odvodu činí 3 %,

e. nedodržení povinnosti označovat originály účetních dokladů informací o tom, že projekt je spolufinancován Ústeckým krajem – výše odvodu činí 3 %,

f. nedodržení povinnosti uvádět na všech účetních dokladech účelový znak (pokud byl přidělen) – výše odvodu činí 1,5 %,

g. nedodržení povinnosti publicity v případě informování sdělovacích prostředků – výše odvodu činí 1,5 %,

h. nedodržení povinnosti publicity neoznačením publikací, internetových stránek či jiných nosičů „sponzorským vzkazem" – výše odvodu činí 1,5 %.

i. nedodržení povinnosti publicity neumístěním tabulky se „sponzorským vzkazem" na stavbě nebo v její bezprostřední blízkosti (v případě investiční dotace) – výše odvodu činí 1,5 %.

3. Odvody za porušení rozpočtové kázně při použití téže dotace se sčítají, s výjimkou odvodů za porušení rozpočtové kázně porušením pravidel pro zadávání veřejných zakázek. Za porušení pravidel pro zadávání veřejných zakázek se uloží odvod ve výši nejzávažnějšího porušení těchto pravidel u stejné zakázky. Při neoprávněném použití peněžních prostředků dle § 22 odst. 2 písm. a) nebo b) zákona č. 250/2000 Sb. odpovídá odvod za porušení rozpočtové kázně výši poskytnutých prostředků, mimo případů, kdy se podle této smlouvy (odst. 2 tohoto čl.) za porušení méně závažné povinnosti uloží odvod nižší. Při porušení několika méně závažných povinností se odvody za porušení rozpočtové kázně sčítají. Odvody za porušení rozpočtové kázně lze uložit pouze do výše peněžních prostředků poskytnutých ke dni porušení rozpočtové kázně. Při podezření na porušení rozpočtové kázně může poskytovatel pozastavit poskytnutí peněžních prostředků, a to až do výše předpokládaného odvodu. Pokud krajský úřad uloží odvod za porušení rozpočtové kázně, v rozhodnutí uvede, že z uloženého odvodu bude odvedena pouze částka ve výši rozdílu mezi uloženým odvodem a peněžními prostředky neposkytnutými z důvodu podezření na porušení rozpočtové kázně. Pokud krajský úřad odvod neuloží, poskytovatel poskytne pozastavené peněžní prostředky příjemci.

ČÁST V.
Publicita

4. Příjemce je povinen v případě informování sdělovacích prostředků o projektu uvést fakt, že projekt byl podpořen Ústeckým krajem (Poskytovatelem).

5. Na výstupech projektu typu publikací, internetových stránek či jiných nosičů uvede Příjemce skutečnost, že projekt podpořil Poskytovatel v provedení respektující vizuální styl Ústeckého kraje. Příjemce podpisem smlouvy výslovně prohlašuje, že se s daným vizuálním stylem seznámil.

6. Logo Poskytovatele musí být na všech výstupech uvedeno na prioritní pozici.

7. Příjemce je povinen předložit návrh způsobu použití a umístění loga Poskytovatele ke schválení Poskytovateli, případně upravit návrh podle námitek Poskytovatele a předložit ho Poskytovateli ke konečnému schválení. Za Poskytovatele rozhoduje kontaktní osoba uvedená v označení smluvních stran.

8. Příjemce je povinen prezentovat Poskytovatele v následujícím rozsahu, a to nejméně po dobu trvání Programu, tj. do 31.12.2025. Jedná se pouze o aktivity související s projektem:

   a. logo Poskytovatele umístěné, v souladu s vizuálním stylem, na – pozvánkách, plakátech, programech, vstupenkách souvisejících s projektem/akcí,

b. verbální prezentace Poskytovatele v médiích a na tiskových konferencích pořádaných u příležitosti projektu/akce,

c. oficiální pozvání zástupců Poskytovatele, volný vstup do VIP prostor pro zástupce Poskytovatele,

d. viditelné a prominentní umístění loga Poskytovatele v místech realizace projektu/konání akce v počtu odpovídajícím rozsahu a významu akce (propagační komponenty s logem si Příjemce může po domluvě zapůjčit od Poskytovatele),

e. umístění reklamních panelů s prezentací poskytovatele v místě realizace projektu/konání akce,

f. distribuce tiskových materiálů poskytovatele, které dodá poskytovatel, mezi hosty akce,

g. v případě videoprojekce odvysílání videospotu poskytovatele (videospot si příjemce po domluvě vyzvedne u poskytovatele),

h. prezentace poskytovatele moderátorem akce,

i. umístění aktivního odkazu www.kr-ustecky.cz na internetových stránkách souvisejících s realizací projektu/konáním akce.

9. Logo Ústeckého kraje (Poskytovatele) je ochrannou známkou, která požívá ochrany podle zákona č. 441/2003 Sb., o ochranných známkách a o změně zákona č. 6/2002 Sb. o soudech, soudcích, přísedících a státní správě soudů a o změně některých dalších zákonů (zákon o soudech a soudcích), ve znění pozdějších předpisů, (zákon o ochranných známkách), ve znění pozdějších předpisů.

ČÁST VI.
Ostatní ujednání

1. Tuto smlouvu lze měnit či doplňovat po dohodě smluvních stran pouze formou písemných a číslovaných dodatků s výjimkou jednostranného právního jednání, které si poskytovatel dotace a příjemce dotace dohodli v Části IV. Smlouvy.
2. Pokud v této Smlouvě není stanoveno jinak, použijí se přiměřeně na právní vztahy z ní vyplývající příslušná ustanovení správního řádu, případně příslušná ustanovení občanského zákoníku s výjimkou uvedenou v § 170 správního řádu. Spory z právních poměrů při poskytnutí dotace podle této smlouvy rozhoduje Ministerstvo financí.
3. Příjemce souhlasí se zveřejněním svého jména/názvu (obchodní firmy), sídla/adresy, dotačního titulu a výše poskytnuté dotace a se zápisem těchto údajů do veřejně přístupného informačního registru vedeného KÚÚK.
4. V případě, že bude tato Smlouva podepsána uznávanými elektronickými podpisy oprávněných osob, bude vyhotovena v jednom stejnopise v elektronické podobě. V případě vlastnoručního podpisu bude vyhotovena ve dvou vyhotoveních s platností originálu, přičemž Poskytovatel obdrží jedno vyhotovení a Příjemce obdrží jedno vyhotovení.
5. Smluvní strany prohlašují, že Poskytovatel jako subjekt povinný k poskytování informací dle zákona č. 106/1999 Sb., o svobodném přístupu k informacím, ve znění pozdějších předpisů, je oprávněn poskytnout kompletní smluvní dokumentaci včetně všech plnění a výstupů dle této Smlouvy žadatelům o informace. Smluvní strany prohlašují, že žádná část smluvní dokumentace či výstupů dle této Smlouvy neobsahuje obchodní tajemství, či nepožívá ochrany dle autorského práva a lze je proto poskytnout.

   Osobní údaje obsažené v této smlouvě budou Poskytovatelem zpracovávány pouze pro účely plnění práv a povinností vyplývajících z této smlouvy; k jiným účelům nebudou tyto osobní údaje

Poskytovatelem použity. Poskytovatel při zpracovávání osobních údajů postupuje v souladu s platnými právními předpisy, zejména s Nařízením EU o ochraně osobních údajů (GDPR). Podrobné informace o ochraně osobních údajů jsou dostupné na webových stránkách Poskytovatele www.kr-ustecky.cz.

6. Varianta 1 - Tato Smlouva bude zveřejněna dle §10d odst. 1 zákona č. 250/2000 Sb. na úřední desce poskytovatele způsobem umožňujícím dálkový přístup do 30 dnů ode dne uzavření Smlouvy, což se týká i případných dodatků ke Smlouvě, a to po dobu nejméně 3 let ode dne zveřejnění. Smlouva nabývá platnosti a účinnosti dnem jejího uzavření. *(Pozn.: U smluv nad 50 000,- Kč či přesahujících tuto částku uzavřeným dodatkem, která je zveřejňována pouze na úřední desce)*

   Varianta 2 - Tato Smlouva bude v úplném znění uveřejněna prostřednictvím registru smluv postupem dle zákona č. 340/2015 Sb., o zvláštních podmínkách účinnosti některých smluv, uveřejňování těchto smluv a o registru smluv (zákon o registru smluv), ve znění pozdějších předpisů. Příjemce prohlašuje, že souhlasí s uveřejněním svých osobních údajů obsažených v této Smlouvě, které by jinak podléhaly znečitelnění, v registru smluv, popř. disponuje souhlasem třetích osob uvedených na své straně s uveřejněním jejich osobních údajů v registru smluv, které by jinak podléhaly znečitelnění. Smluvní strany se dohodly na tom, že uveřejnění v registru smluv provede Poskytovatel, který zároveň zajistí, aby informace o uveřejnění této Smlouvy byla zaslána příjemci na e-mail: ……@……./do datové schránky **ID……** Smlouva nabývá platnosti dnem jejího uzavření a účinnosti dnem uveřejnění v registru smluv. *(Pozn.: Použije se pouze v případě, že smlouva je uveřejňována v registru smluv)*

   Varianta 3 - Tato Smlouva nabývá platnosti a účinnosti dnem jejího uzavření. *(Pozn.: U smluv do 50 000,- Kč)*

7. Poskytovatel potvrzuje, že o poskytnutí dotace a o uzavření této Smlouvy bylo rozhodnuto Radou/Zastupitelstvem Ústeckého kraje usnesením č. …. ze dne …..

V Ústí nad Labem dne ……..

……
Poskytovatel
Ústecký kraj
PaedDr. Jiří Kulhánek
1. náměstek hejtmana Ústeckého kraje

V …… dne ……..

……
Příjemce

Příloha č. 7 materiálu

Příloha č. 6

Rozpočet plánovaných nákladů sociální služby

Dotační program: Podpora Ústeckého kraje pro sociální služby pečující o osoby s poruchami autistického spektra 2025
Název organizace:
IČ:
Název služby:
Druh služby:
Registrační číslo služby:

1.	2.	3.	4.
Druh finančních prostředků	**Plánované náklady v roce 2025 v Kč**	**Požadavek od Ústeckého kraje na rok 2025 v Kč**	**Úprava rozpočtu dle přidělené dotace na rok 2025**
CELKOVÝ OBJEM NEINVESTIČNÍCH FINANČNÍCH PROSTŘEDKŮ	**0**	**0**	**0**
z toho 1) OSOBNÍ NÁKLADY CELKEM	**0**	**0**	**0**
1.1. Pracovní smlouvy			
1.2. Dohody o pracovní činnosti			
1.3. Dohody o provedení práce			
1.4. Jiné osobní náklady			
z toho 2) PROVOZNÍ NÁKLADY CELKEM	**0**	**0**	**0**
2.1. Dlouhodobý majetek	**0**	**0**	**0**
2.1.1. Dlouhodobý nehmotný majetek do 60 tis. Kč			
2.1.2. Dlouhodobý hmotný majetek do 40 tis. Kč			
2.2. Potraviny			
2.3. Kancelářské potřeby			
2.4. Pohonné hmoty			
2.5. Jiné spotřebované nákupy			
2.6. Služby	**0**	**0**	**0**
2.6.1. Energie			
2.6.2. Telefony, internet, poštovné, ostatní spoje			
2.6.3. Nájemné			
2.6.4. Právní a ekonomické služby			
2.6.5. Školení a kurzy			
2.6.6. Opravy a udržování			
2.6.7. Cestovní náhrady			
2.6.8. Pracovníci v přímé péči (mimo prac. poměr, DPP, DPČ)			
2.6.9. Ostatní pracovníci (mimo prac. poměr, DPP, DPČ)			
2.6.10. Jiné			
2.7. Odpisy			
2.8. Ostatní náklady			

Místo a datum:	Jméno a podpis statutárního orgánu žadatele, razítko:

Příloha č. 8 materiálu

ústecký kraj

Formulář hlášení změn

Údaje o poskytovateli sociální služby*

Dotační program:	Podpora Ústeckého kraje pro sociální služby pečující o osoby s poruchami autistického spektra 2025	
IČO		
Název organizace		
Číslo smlouvy o poskytnutí dotace		
Registrační číslo sociální služby		
Druh sociální služby		dle z. č. 108/2006 Sb.

*Poskytovatel musí tuto stranu vždy vyplnit, strana slouží pouze pro identifikaci poskytovatele (Příjemce)

V dalších dvou listech souboru jsou vytvořeny záložky pro jednotlivé změny o poskytovateli nebo sociální službě ve složení:

1. hlášení zdrojů, změny bankovního účtu, termín zahájení realizace sociální služby
2. změna v nákladovém rozpočtu

V záložkách poskytovatel vyplní pouze ty kolonky, kterých se změna týká. Pokud poskytovatel mění rozpočet dotace, vyplní celou tabulku záložky.

Kontaktní osoba

Jméno:	Telefon:	E-mail:

Statutární orgán

Jméno:	Podpis:	Datum:

Vyplněný formulář lze podat datovou schránkou, e-podatelnou nebo zaslat klasicky poštou na odbor sociálních věc

Příloha č. 7

Formulář hlášení změn

Hlášení zdrojů, změna bankovního účtu, pozdější termín zahájení realizace sociální služby

Přidělená výše podpory	Název poskytovatele podpory a právní akt (číslo smlouvy, rozhodnutí)

Číslo nového bankovního účtu :	

Termín zahájení realizace sociální služby	

ZMĚNA V NÁKLADOVÉM ROZPOČTU

Příloha č. 7

Název organizace:	
IČ:	
Druh sociální služby:	
Registrační číslo služby:	

1.		2.	3.	4.	5
Druh finančních prostředků		Požadavek na položkové čerpání celkových nákladů dle Žádosti v Kč	Požadovaná dotace (ze Žádosti) v Kč	Poskytnutá dotace ÚK na základě Smlouvy o poskytnutí dotace v Kč	Aktualizované čerpání v Kč
	CELKOVÝ OBJEM NEINVESTIČNÍCH FINANČNÍCH PROSTŘEDKŮ	**0**	**0**	**0**	**0**
druh	**OSOBNÍ NÁKLADY (CELKEM)**	**0**	**0**	**0**	**0**
položka	**1.1. Pracovní smlouvy**				
položka	**1.2. Dohody o pracovní činnosti**				
položka	**1.3. Dohody o provedení práce**				
položka	**1.4. Jiné osobní náklady**				
	PROVOZNÍ NÁKLADY (CELKEM)	**0**	**0**	**0**	**0**
druh	**2.1. Dlouhodobý majetek**	**0**	**0**	**0**	**0**
položka	**2.1.1. Dlouhodobý nehmotný majetek**				
položka	**2.1.2. Dlouhodobý hmotný majetek**				
druh	**2.2. Potraviny**				
druh	**2.3. Kancelářské potřeby**				
druh	**2.4. Pohonné hmoty**				
druh	**2.5. Jiné spotřebované nákupy**				
druh	**2.6. Služby**	**0**	**0**	**0**	**0**
položka	**2.6.1. Energie**				
položka	**2.6.2. Telefony, internet, poštovné, ostatní spoje**				
položka	**2.6.3. Nájemné**				
položka	**2.6.4. Právní a ekonomické služby**				
položka	**2.6.5. Školení a kurzy**				
položka	**2.6.6. Opravy a udržování**				
položka	**2.6.7. Cestovní náhrady**				
položka	**2.6.8. Pracovníci v přímé péči (mimo prac. poměr, DPP, DPČ)**				
položka	**2.6.9. Ostatní pracovníci (mimo prac. poměr, DPP, DPČ)**				
položka	**2.6.10. Jiné**				
druh	**2.7. Odpisy**				
druh	**2.8. Ostatní náklady**				

Odůvodnění změny rozpočtu:

ZÁVĚREČNÁ ZPRÁVA A VYÚČTOVÁNÍ NEINVESTIČNÍ DOTACE V RÁMCI DOTAČNÍHO PROGRAMU

"Podpora Ústeckého kraje pro sociální služby pečující o osoby s poruchami autistického spektra 2025"

Závěrečná zpráva a záložky k vyúčtování dotace se vyplňují za každou službu zvlášť

Příjemce dotace:
Služba (ID):
Číslo smlouvy o poskytnutí dotace:
Výše celkových nákladů projektu (Kč):
Výše přidělené dotace (Kč):
Závazný ukazatel dle čl. II bod 6 smlouvy (%):
Účel dotace:
Popis postupu realizace projektu vč. časového harmonogramu:
Kvalitativní a kvantitativní výstupy projektu:
Přínos projektu pro cílové skupiny:
Celkové zhodnocení projektu:

Datum : **Podpis a razítko organizace:**

Závěrečnou zprávu a vyúčtování je příjemce dotace povinen předložit do 5.2. po skončení dotačního roku, tj nejpozději do 5.února 2026.

Příloha č. 8

ZÁVĚREČNÁ ZPRÁVA A VYÚČTOVÁNÍ NEINVESTIČNÍ DOTACE V RÁMCI DOTAČNÍHO PROGRAMU

"Podpora Ústeckého kraje pro sociální služby pečující o osoby s poruchami autistického spektra 2025"

Příjemce dotace: *název a adresa organizace dle registrace*
Služba (ID): *druh služby - př. terénní programy (ID: 1234567)*
Číslo smlouvy o poskytnutí dotace: *SML201234*
Výše celkových nákladů projektu (Kč): *ze všech zdrojů financování na celý projekt (př. 1 500 000.-Kč)*
Výše přidělené dotace (Kč): *přijatá krajská dotace s ÚZ 00194 - dle Smlouvy celková výše za všechny služby (př. 400 000,-Kč)*
Závazný ukazatel dle čl. II bod 6 smlouvy (%): ***26,7%***
Účel dotace:
Popis postupu realizace projektu vč. časového harmonogramu:
Kvalitativní a kvantitativní výstupy projektu:
Přínos projektu pro cílové skupiny:
Celkové zhodnocení projektu:

Datum : **Podpis a razítko organizace:**

Závěrečnou zprávu a vyúčtování je příjemce dotace povinen předložit do 5.2. po skončení dotačního roku, tj nejpozději do 5.února 2026.

Příloha č. 8

Formulář pro vyúčtování dotace Ústeckého kraje v rámci programu "Podpora Ústeckého kraje pro sociální služby pečující o osoby s poruchami autistického spektra 2025"

Souhrnná tabulka

Dotační program:	**Podpora Ústeckého kraje pro sociální služby pečující o osoby s poruchami autistického spektra 2025**
Číslo dotace (číslo smlouvy poskytovatele):	
Organizace:	
IČ:	
Sídlo:	

Ukazatel	**Poskytnuto k 31.12.2025**	**Vráceno v průběhu roku na účet kraje**	**Skutečně použito k 31.12.2025**	**vratka dotace**
b	1	2	3	4 = 1 - 2 - 3
Neinvestiční dotace celkem	**0**	**0**	**0**	**0**
v tom:				
jednotlivé sociální služby dle ID				0 0 0 0 0

Vysvětlivky:

ve sloupci b) jednotlivými sociálními službami se rozumí registrované sociální služby uvedené ve smlouvě o poskytnutí dotace, na něž byla dotace přidělena

sloupec 1 - uvádí se výše dotace stanovené ve smlouvě o poskytnutí dotace

sloupec 2 - vyplňuje se, pokud Příjemce provedl vratku dotace, případně její části již v průběhu roku, za který se provádí finanční vypořádání

sloupec 3 - uvádí se výše skutečně použitých prostředků Příjemcem z poskytnuté dotace k 31.12. roku, na který byla dotace poskytnuta

sloupec 4 - uvádí se vratka dotace při finančním vypořádání; rovná se sloupec 1 minus sloupec 2 minus sloupec 3

Sestavil:
Datum a podpis:

Kontroloval:
Datum a podpis:

Příloha č. 8

Formulář pro vyúčtování dotace Ústeckého kraje v rámci programu "Podpora Ústeckého kraje pro sociální služby pečující o osoby s poruchami autistického spektra 2025"

Zdroje financování

Dotační program:	Podpora Ústeckého kraje pro sociální služby pečující o osoby s poruchami autistického spektra 2025
Číslo dotace (číslo smlouvy poskytovatele):	
Organizace:	
IČ:	
Sídlo:	

Ukazatel	Celkové náklady	Dotace od KÚÚK v rámci programu Podpora Ústeckého kraje pro sociální služby pečující o osoby s PAS 2025	Úhrady uživatelů	Fondy zdravotních pojišťoven	Dotace kraje-jiné	Dotace od obcí	Příspěvky od ÚP	Příspěvek od zřizovatele	Strukturální fondy	Resorty státní správy	Jiné
b	1	2	3	4	5	6	7	8	9	10	11
Neinvestiční dotace celkem	**0**	**0**	**0**	**0**	**0**	**0**	**0**	**0**	**0**	**0**	**0**
v tom:											
jednotlivé sociální služby dle ID											

Vysvětlivky:

ve sloupci b) jednotlivými sociálními službami se rozumí registrované sociální služby uvedené ve smlouvě o poskytnutí dotace, na něž byla dotace přidělena dle ID

sloupec 1 - uvádí se celkové náklady služby v rozsahu základní činnosti vzniklé v roce, na který byla dotace přidělena

sloupec 2 - uvádí se výše dotace vyčerpané v roce, na který byla přidělena, přičemž nesmí převyšovat výši dotace stanovenou v čl. I bodu 1 Smlouvy

sloupec 5 - uvádí se výše dotace přidělená z jiných dotačních titulů kraje

sloupec 10 - př. RVKPP, MZ, MS

Sestavil:

Datum a podpis:

Příloha č. 8

Formulář pro vyúčtování dotace Ústeckého kraje v rámci programu "Podpora Ústeckého kraje pro sociální služby pečující o osoby s poruchami autistického spektra 2025"

Dílčí čerpání rozpočtu sociální služby (ID sociální služby + název)	
Dotační program:	Podpora Ústeckého kraje pro sociální služby pečující o osoby s poruchami autistického spektra 2025
Číslo smlouvy poskytovatele:	
Organizace:	
IČ:	
Sídlo:	

		Dotace Ústeckého kraje		
Rozpočtová položka	**Celkové náklady (Kč)**	**Dotace poskytnutá Ústeckým krajem**	**Částka hrazená z dotace Ústeckého kraje (Kč)**	**Vratka (Kč)**
CELKOVÝ OBJEM NEINVESTIČNÍCH FINANČNÍCH PROSTŘEDKŮ	**0**	**0**	**0**	**0**
z toho 1) OSOBNÍ NÁKLADY CELKEM	**0**	**0**	**0**	**0**
1.1. Pracovní smlouvy				**0**
1.2. Dohody o pracovní činnosti				**0**
1.3. Dohody o provedení práce				**0**
1.4. Jiné osobní náklady				**0**
z toho 2) PROVOZNÍ NÁKLADY CELKEM	**0**	**0**	**0**	**0**
2.1. Dlouhodobý majetek	**0**	**0**	**0**	**0**
2.1.1. Dlouhodobý nehmotný majetek do 60 tis. Kč				**0**
2.1.2. Dlouhodobý hmotný majetek do 40 tis. Kč				**0**
2.2. Potraviny				**0**
2.3. Kancelářské potřeby				**0**
2.4. Pohonné hmoty				**0**
2.5. Jiné spotřebované nákupy				**0**
2.6. Služby	**0**	**0**	**0**	**0**
2.6.1. Energie				**0**
2.6.2. Telefony, internet, poštovné, ostatní spoje				**0**
2.6.3. Nájemné				**0**
2.6.4. Právní a ekonomické služby				**0**
2.6.5. Školení a kurzy				**0**
2.6.6. Opravy a udržování				**0**
2.6.7. Cestovní náhrady				**0**
2.6.8. Pracovníci v přímé péči (mimo prac. poměr, DPP, DPČ)				**0**
2.6.9. Ostatní pracovníci (mimo prac. poměr, DPP, DPČ)				**0**
2.6.10. Jiné				**0**
2.7. Odpisy				**0**
2.8. Ostatní náklady				**0**

Poznámka č. 1 položky ve sloupci "dotace poskytnutá Ústeckým krajem" nesmí být vyšší než položky ve sloupci "částka hrazená z dotace Ústeckého kraje (Kč)"

Místo a datum:	Jméno a podpis statutárního orgánu žadatele, razítko:

Příloha č. 1

ústecký kraj

na základě usnesení Zastupitelstva Ústeckého kraje č. XXX/XXZ/2024
ze dne … 2024, dle ustanovení § 10c zákona č. 250/2000 Sb., o rozpočtových pravidlech územních rozpočtů, ve znění pozdějších předpisů,

vyhlašuje

DOTAČNÍ PROGRAM

Název dotačního programu:	**Podpora zařízení pro děti vyžadující okamžitou pomoc na území Ústeckého kraje 2025**		
Oblast a zdroje podpory:	Dotace na podporu zajištění provozu zařízení pro děti vyžadující okamžitou pomoc na území Ústeckého kraje z rozpočtu Ústeckého kraje – Fond podpor Ústeckého kraje.		
Okruh způsobilých žadatelů/příjemců:	Právnické osoby, které na základě Rozhodnutí Krajského úřadu Ústeckého kraje nebo Hl. města Prahy podle ustanovení § 48 a násl. zákona č. 359/1999 Sb., o sociálně-právní ochraně dětí (dále zákon o SPOD a dále „Rozhodnutí o pověření“….) obdržely pověření k výkonu sociálně-právní ochrany dětí v rozsahu zřizování a provoz zařízení pro děti vyžadující okamžitou pomoc (§ 42 zákona o SPOD) s místem výkonu na území Ústeckého kraje, a to dále jen: - spolky nebo pobočné spolky, ústavy a jiné právnické osoby - církve, náboženské společnosti nebo evidované právnické osoby dle zákona č. 3/2002 Sb., o svobodě náboženského vyznání a postavení církví a náboženských společností a o změně některých zákonů (zákon o církvích a náboženských společnostech), ve znění pozdějších předpisů. Další podmínky: • Právnická osoba vykonává činnost – provoz ZDVOP nejméně 1 rok k poslednímu dni lhůty k podání žádosti. • ZDVOP se musí nacházet a vykonávat svou činnost na území Ústeckého kraje.		
Účel a cíl dotace:	Systémová podpora činnosti (provozu) krizového zařízení pro dětí – zařízení pro děti vyžadující okamžitou pomoc na území Ústeckého kraje.		
Forma dotace:	~~*investiční*~~	*neinvestiční*	~~*kombinace*~~

Výše dotace:	*minimálně 4 000 Kč na lůžko*	*maximálně 48 000 Kč na 1 lůžko*
Spoluúčast příjemce:	*Bude činit minimálně 30 % celkových uznatelných nákladů projektu.*	
Období (termín) realizace projektu:	*01. 01. 2025 – 31. 12. 2025*	
Varianta dotace:	*ex ante (před realizací)*	
Lhůta pro podávání žádostí:	*od __. __. ____ nejpozději do __. __. ____vč. hod*	
Změny v projektu:		*NE*
Udržitelnost projektu:		*NE*
Kontaktní osoby:	Ing. Karel Giampaoli, tel.: 475 657 477, e-mail: giampaoli.k@kr-ustecky.cz	

I. Název dotačního programu, den zveřejnění

„Podpora zařízení pro děti vyžadující okamžitou pomoc na území Ústeckého kraje 2025“ (dále jen „Program). *Den jeho zveřejnění: 16.12.2024*

II. Specifikace dotačního programu dle konkrétní oblasti podpory

1) Vyhlašovatelem programu a poskytovatelem dotace je Ústecký kraj, Velká Hradební 3118/48, Ústí nad Labem, IČ: 70892156, zastoupený hejtmanem kraje.

2) Dotace je poskytována z Fondu podpor Ústeckého kraje v oblasti podpory aktivit prevence sociálně nežádoucích jevů (protidrogová politika, kriminalita) definované v čl. 4 odst. 1 Zásad Fondu podpor Ústeckého kraje.

3) Administrátorem programu je odbor sociálních věcí/oddělení sociální práce Krajského úřadu Ústeckého kraje.

III. Účel finanční podpory (dotace) a důvody podpory stanoveného účelu

1) Důvod vyhlášení dotačního titulu: Podpora činnosti (provozu) zařízení pro děti vyžadující okamžitou pomoc na území Ústeckého kraje.

2) Cíl: Systémová podpora a posílení dostupnosti krizových pobytových zařízení pro děti – zařízení pro děti vyžadující okamžitou pomoc (dále také „ZDVOP“), které se nachází na území Ústeckého kraje.

3) Dotaci lze použít za účelem podpory zajištění provozu zařízení pro děti vyžadující okamžitou pomoc na území Ústeckého kraje.

Program je v souladu se strategickými dokumenty Ústeckého kraje – Strategie rozvoje Ústeckého kraje do roku 2027.

IV. Forma dotace, způsob a varianta poskytnutí dotace

1) Neinvestiční dotace bude žadateli poskytnuta na jeho bankovní účet bezhotovostním převodem v celých Kč za podmínek blíže specifikovaných a způsobem stanoveným ve Smlouvě o poskytnutí dotace, jednorázově metodou ex ante.

2) Pokud je žadatel plátce DPH, bude dotace poskytnuta pouze na bankovní účet zveřejněný v Registru plátců DPH.

3) Dotace (ex ante) bude vyplacena do 30 dnů ode dne nabytí účinnosti Smlouvy o poskytnutí dotace.

V. Předpokládaný celkový objem peněžních prostředků vyčleněných na dotační program

1) Předpokládaný celkový objem peněžních prostředků činí 6 000 000 Kč.

2) Dojde-li v průběhu uveřejnění dotačního programu na úřední desce po jeho schválení (min. 30denní zákonná lhůta) na základě rozhodnutí orgánu kraje k navýšení stanoveného celkového objemu peněžních prostředků vyčleněných v rozpočtu kraje na podporu stanoveného účelu, či bude takové navýšení prostředků navrženo k rozhodnutí, uvede se taková informace včetně příslušného rozhodnutí orgánu kraje na úřední desce a webových stránkách v příslušné složce programu.

3) Shodně bude postupováno v případě, kdy bude schváleno navýšení prostředků či bude takové navýšení prostředků navrženo k rozhodnutí v době běhu lhůty pro předkládání žádostí. V souvislosti se zveřejněním informace, o již schváleném navýšení bude prodloužena lhůta pro předkládání žádostí o délku původně stanovené lhůty. Prodloužení lhůty provádí administrátor a tato skutečnost bude zveřejněna stejným způsobem jako Program.

4) Dojde-li v průběhu hodnocení žádostí ke schválení navýšení prostředků či bude takové navýšení prostředků navrženo k rozhodnutí, promítne se příslušné navýšení do prováděného hodnocení *zvýšení výše doporučené dotace*.

5) Dojde-li ke zvýšení stanoveného celkového objemu peněžních prostředků vyčleněných v rozpočtu kraje na podporu stanoveného účelu v rámci dotačního programu až poté, co bylo provedeno hodnocení žádostí, před rozhodnutím o poskytnutí dotace v příslušném orgánu kraje, může být uspokojeno více žadatelů (náhradníků). Lhůta pro rozhodnutí o žádosti stanovená v dotačním programu bude přiměřeně prodloužena a tato skutečnost bude zveřejněna stejným způsobem jako dotační program a jednotliví žadatelé o tom budou informování. Prodloužení lhůty provádí administrátor programu.

VI. Informace o povaze dotace (veřejná podpora)

Podpořená činnost žadatele nemá hospodářskou povahu a podpora této činnosti navíc neovlivňuje obchod mezi členskými státy EU. Proto je dotace na základě této Smlouvy poskytována v režimu nezakládajícím veřejnou podporu ve smyslu článku 107 odst. 1 Smlouvy o fungování Evropské unie – příjemce je povinen důsledně vést oddělené účetnictví.

VII. Okruh způsobilých žadatelů

Způsobilými žadateli mohou být:

Právnická osoba, které na základě Rozhodnutí Krajského úřadu Ústeckého kraje nebo Hl. města Prahy podle ustanovení § 48 a násl. zákona o SPOD (dále „Rozhodnutí o pověření"…) obdržely pověření k výkonu sociálně-právní ochrany dětí v rozsahu zřizování a provoz zařízení pro děti vyžadující okamžitou pomoc (§ 42 zákona o SPOD) s místem výkonu na území Ústeckého kraje, a to dále jen:

- spolky nebo pobočné spolky, ústavy a jiné právnické osoby
- církve, náboženské společnosti nebo evidované právnické osoby dle zákona č. 3/2002 Sb., o svobodě náboženského vyznání a postavení církví a náboženských společností a o změně některých zákonů (zákon o církvích a náboženských společnostech), ve znění pozdějších předpisů.

Další podmínky:

- Právnická osoba vykonává činnost – provoz ZDVOP nejméně 1 rok k poslednímu dni lhůty k podání žádosti.
- ZDVOP se musí nacházet a vykonávat svou činnost na území Ústeckého kraje.

VIII. Podmínky poskytnutí dotace

1) Dotace může být použita pouze na úhradu uznatelných nákladů/výdajů vzniklých v rámci realizace projektu.

2) Dotace bude poskytnuta na základě písemné smlouvy o poskytnutí dotace.

3) Dotaci lze použít jen na účel uvedený ve smlouvě o poskytnutí dotace při dodržení závazných ukazatelů a dalších podmínek ve smlouvě uvedených.

4) Dotace není převoditelná na jiný právní subjekt. Příjemce dotace je povinen přijatou dotaci použít na financování projektu schváleného poskytovatelem, který realizuje vlastním jménem, na vlastní účet a na vlastní odpovědnost.

5) Minimální výše dotace je stanovena na 4 000 Kč na 1 lůžko. Maximální výše dotace je 48 000 Kč na 1 lůžko.

6) Výše dotace je maximálně 70 % z celkových uznatelných nákladů projektu. Procentuální podíl dotace je stanoven jako maximální a je závazným ukazatelem v rámci celkových uznatelných nákladů projektu. Celková částka dotace v Kč se zaokrouhlí vždy na celé desetikoruny směrem dolů.

7) Je-li příjemce dotace plátcem DPH s nárokem na uplatnění odpočtu této daně, bude dotace poskytnuta na plnění bez DPH.

8) V případě, že se projekt neuskuteční, je příjemce dotace povinen obdržené peněžní prostředky neprodleně vrátit poskytovateli dle podmínek smlouvy o poskytnutí dotace. Současně je povinen předat e-mailem kontaktní osobě administrátora Bc. Kateřině Netolické, e-mail: netolicka.k@kr-ustecky.cz informaci o vrácení dotace (tzv. avízo).

IX. Termín realizace projektu (závazný časový ukazatel)

1) Termín realizace projektu je stanoven jako závazný časový ukazatel, který není možné bez souhlasu poskytovatele překročit. V rámci termínu realizace projektu musí být vždy veškeré uznatelné náklady/výdaje uhrazeny.

2) Termín zahájení realizace projektu může být nejdříve 01.01.2025

3) Termín ukončení realizace projektu je nejpozději 31.12.2025

X. Podmínky podání žádosti

1) Žádost je nutné vyplnit formou elektronického on-line formuláře, který je zveřejněn na webových stránkách Ústeckého kraje www.kr- ustecky.cz. Vzorový formulář je přílohou Programu. Odeslání on-line formuláře žádosti ještě není podáním žádosti ve stanovené lhůtě pro její podání. Cesta k dokumentu: Dotace/Oblast sociálních věcí/Programové dotace – „Podpora zařízení pro děti vyžadující okamžitou pomoc na území Ústeckého kraje 2025“. Přímý odkaz: Sociální věci: Programové dotace Ústeckého kraje: Ústecký kraj (kr-ustecky.cz).

Dotační program je zveřejněn na webových stránkách také v sekci Sociální péče a Pakt zaměstnanosti/Dotace a jiná finanční podpora/Podpora zařízení pro děti vyžadující okamžitou pomoc na území Ústeckého kraje". Přímý odkaz je zde: Podpora zařízení pro děti vyžadující okamžitou pomoc na území Ústeckého kraje: Ústecký kraj (kr-ustecky.cz).

2) Žadatel následně doručuje *vytištěný, podepsaný formulář žádosti* včetně povinných příloh uvedených v odst. 9 tohoto článku, osobně nebo poštou, nebo do datové schránky kraje, nebo e-mailem se zaručeným elektronickým podpisem do ePodatelny. **Pro podání finalizované žádosti je preferována elektronická forma.**

3) Je-li žádost o dotaci (v jednom vyhotovení) doručována **poštou nebo osobně na podatelnu Krajského úřadu Ústeckého kraje**, musí být v zalepené obálce označené:

a) názvem dotačního programu,
b) plným jménem (názvem) žadatele o dotaci a jeho adresou (bydliště, sídlo, místo podnikání),
c) textem „NEOTEVÍRAT“.

Adresa doručení:

Krajský úřad Ústeckého kraje
Odbor sociálních věcí

Velká Hradební 3118/48
400 01 Ústí nad Labem.

4) Je-li žádost o dotaci doručována datovou schránkou – **ID datové schránky Ústeckého kraje: t9zbsva**

5) Je-li žádost o dotaci doručována **e-mailem se zaručeným elektronickým podpisem do ePodatelny: epodatelna@kr-ustecky.cz**

6) Žádosti o dotaci doručené jiným způsobem, než je uvedeno v tomto dotačním programu (např. faxem nebo e-mailem bez zaručeného elektronického podpisu) a žádosti doručené po skončení lhůty pro podání žádosti anebo doručené na jiné adresy, nebudou akceptovány.

7) **Lhůta pro podání žádosti o dotaci je od 16.1.2025 do 31.01.2025**

8) **Žadatel může předložit pouze jednu žádost** o dotaci v rámci Programu.

9) Povinné přílohy k žádosti:

a) u právnických osob:

- doklady osvědčující právní osobnost žadatele o Dotaci (např. výpis z obchodního rejstříku, výpis z registru ekonomických subjektů) nebo další doklady (např. společenská smlouva, stanovy, statut, živnostenský list, zřizovací listina), a to v kopii;
- doklady o ustanovení (např. volba, jmenování) statutárního zástupce právnické osoby, současně s dokladem osvědčujícím jeho oprávnění zastupovat žadatele o dotaci navenek (podepisování smluv; jen v případě, že tento údaj nevyplývá z výše uvedených dokladů) a to v kopii;
- doklady o přidělení IČ a rozhodnutí o registraci a přidělení DIČ (pokud má registrační povinnost; jen v případě, že tento údaj nevyplývá z výše uvedených dokladů), a to v kopii;
- pokud je žadatelem právnická osoba s povinností zápisu do Evidence skutečných majitelů – úplný výpis z Evidence skutečných majitelů s aktuálními údaji, a to v kopii; úplný výpis z evidence skutečných majitelů lze nahradit výpisem částečným u právnických osob v právní formě nadace, nadačního fondu, ústavu, obecně prospěšné společnosti, spolku, pobočného spolku, zájmového sdružení právnických osob, mezinárodní nevládní organizace a školské právnické osoby neuvedené v § 7 zákona č. 37/2021 Sb.
- čestné prohlášení ve věci nároku na odpočet DPH v souvislosti s náklady Projektu, a to v originále,
- doklady o zřízení běžného účtu u peněžního ústavu (smlouva).

b) čestné prohlášení o skutečnosti, že:

- vůči majetku žadatele neprobíhá, nebo v posledních 3 letech neproběhlo insolvenční řízení, a žadatel se nenachází podle insolvenčního zákona v úpadku,
- vůči majetku žadatele nedošlo k podání insolvenčního návrhu, návrhu
- na prohlášení konkurzu nebo nebylo vydáno rozhodnutí o úpadku,
- vůči majetku žadatele nebyla nařízena exekuce,

- vůči majetku žadatele nebyla zavedena nucená správa podle zvláštních právních předpisů,
- žadatel se nenachází v procesu zrušení bez právního nástupce (likvidace, zrušení nebo zánik živnostenského oprávnění), nebo je v procesu zrušení s právním nástupcem (sloučení, splynutí, rozdělení obchodní společnosti),
- vůči žadateli, ani vůči žádnému podniku ve skupině podniků (pokud je žadatel součástí skupiny podniků, se kterými je propojen, včetně podniků zahraničních), nebyl vystaven inkasní příkaz pro navrácení protiprávní a neslučitelné podpory, který dosud nebyl splacen,
- žadatel nebyl pravomocně odsouzen pro trestný čin, jehož skutková podstata souvisí s předmětem podnikání žadatele, nebo pro trestný čin hospodářský, nebo trestný čin proti majetku, jde-li o právnickou osobu, musí tento předpoklad splňovat statutární orgán nebo každý člen statutárního orgánu, a je-li statutárním orgánem žadatele či členem statutárního orgánu žadatele právnická osoba, musí tento předpoklad splňovat statutární orgán nebo každý člen statutárního orgánu této právnické osoby,
- žadateli nebyl soudem nebo správním orgánem uložen zákaz činnosti nebo zrušeno oprávnění k činnosti týkající se jeho předmětu podnikání, a/nebo související s projektem,
- žadatel nemá neuhrazené závazky po lhůtě splatnosti vůči orgánům veřejné správy České republiky (finanční úřady, orgány sociálního zabezpečení), zdravotním pojišťovnám a Evropské unii, Ústeckému kraji a jiným územně samosprávným celkům (za neuhrazený závazek se nepovažuje uzavřený splátkový kalendář nebo jiný odklad původní splatnosti),
- žadatel je přímo odpovědný za přípravu a realizaci projektu a nepůsobí jako prostředník,
- žadatel realizoval v průběhu předchozích 3 let za přispění kraje jednotlivé projekty vypsané v soupise s uvedením jejich názvu, čísla smlouvy a výše poskytnuté dotace,

  Čestné prohlášení je součástí žádosti.

c) soupis jednotlivých projektů, které žadatel realizoval v průběhu předchozích 3 let za přispění Ústeckého kraje s uvedením názvu projektu, čísla smlouvy o poskytnutí dotace a uvedení finanční výše poskytnuté dotace, včetně informace o případných dalších žádostech týkajících se tohoto projektu podaných poskytovateli v daném kalendářním roce. V případě, že žadatel nerealizoval během posledních 3 let žádné projekty za přispění Ústeckého kraje, uvede tuto skutečnost v čestném prohlášení.

   Čestné prohlášení je součástí žádosti.

d) v případě zastoupení na základě plné moci – plná moc.

Administrátor si může vyžádat vysvětlení k dokumentům v rámci předložené žádosti a žadatel je povinen je poskytnout

10) Řádně a včas doručené žádosti o dotaci a jejich přílohy, podpořené i nepodpořené, se archivují krajem a žadatelům o dotaci se nevracejí. Kraj nehradí žadatelům náklady spojené se zpracováním a předložením žádosti.

XI. Formální kontrola žádostí (posouzení úplnosti, možnost opravy), hodnocení žádostí

1) Řádně a včas doručené žádosti budou zpracovány administrátorem programu, který provede kontrolu formální správnosti žádosti a zákonem a programem požadovaných náležitostí a vyhodnotí, zda eventuálním poskytnutím dotace nebude porušeno pravidlo de minimis/slučitelnost požadované dotace s pravidly veřejné podpory.

2) Pokud doručená žádost bude obsahovat formální či jiné nedostatky, které mohou být z pohledu posouzení celé podané žádosti žadatelem nesporně odstraněny, administrátor dotačního programu vyzve žadatele v souladu s principem dobré správy k odstranění těchto nedostatků a stanoví mu k tomu přiměřenou lhůtu. Žadatel je povinen nedostatky odstranit v termínu stanoveném administrátorem.

   Za formální nedostatky se zejména považuje:
   a) nesprávné a chybně uvedené předepsané údaje (např. identifikační údaje žadatele, adresa apod.),
   b) chyby v psaní a počtech působící nesprávný výsledný údaj,
   c) chybějící požadovaný údaj nebo příloha žádosti nebo chybějící podpis žádosti,
   d) nepřiměřeně nastavený termín ukončení realizace projektu.

3) Doplněné či opravené dokumenty se doručují stejným způsobem jako žádost o dotaci nebo jinou formou uvedenou ve výzvě k odstranění nedostatků.

4) Pokud žadatel ve stanovené lhůtě formální nedostatky žádosti nebo jejích příloh neodstraní, nebude tato žádost postoupena do hodnocení dle hodnotících kritérií, a bude bez dalšího vyřazena. Do procesu hodnocení žádostí podle hodnotících kritérií jsou zařazeny pouze správné a úplné žádosti oprávněných žadatelů.

5) Z dalšího hodnocení bude vždy vyřazena žádost o dotaci žadatele:

   a) který má neuhrazené závazky po lhůtě splatnosti vůči orgánům veřejné správy České republiky (finanční úřady, orgány sociálního zabezpečení), zdravotním pojišťovnám a Evropské unii, Ústeckému kraji a jiným územně samosprávným celkům (za neuhrazený závazek se nepovažuje uzavřený splátkový kalendář nebo jiný odklad původní splatnosti),
   b) vůči jehož majetku probíhá, nebo v posledních 3 letech proběhlo insolvenční řízení, nebo který se nachází podle insolvenčního zákona v úpadku nebo došlo v jeho případě k podání insolvenčního návrhu, návrhu na prohlášení konkurzu, nebo bylo vydáno rozhodnutí o úpadku nebo na jehož majetek byla nařízena exekuce,
   c) vůči jehož majetku byla zavedena nucená správa podle zvláštních právních předpisů,
   d) který se nachází v procesu zrušení bez právního nástupce (likvidace, zrušení nebo zánik živnostenského oprávnění), nebo je v procesu zrušení s právním nástupcem (sloučení, splynutí, rozdělení obchodní společnosti),
   e) vůči němuž nebo vůči jinému podniku ve skupině podniků (pokud je žadatel součástí

skupiny podniků, se kterými je propojen, včetně podniků zahraničních), byl vystaven inkasní příkaz pro navrácení protiprávní a neslučitelné podpory, který dosud nebyl splacen,

f) který byl pravomocně odsouzen pro trestný čin, jehož skutková podstata souvisí s předmětem podnikání žadatele, nebo pro trestný čin hospodářský, nebo trestný čin proti majetku, jde-li o právnickou osobu, nesmí tento předpoklad splňovat statutární orgán nebo každý člen statutárního orgánu, a je-li statutárním orgánem žadatele či členem statutárního orgánu žadatele právnická osoba, nesmí tento předpoklad splňovat statutární orgán nebo každý člen statutárního orgánu této právnické osoby,

g) kterému byl soudem nebo správním orgánem uložen zákaz činnosti nebo zrušeno oprávnění k činnosti týkající se jeho předmětu podnikání, a/nebo související s projektem,

h) který je považován za neaktivní spolek (pobočný spolek) ve smyslu § 125a odst. 1 zákona č. 304/2013 Sb., o veřejných rejstřících právnických a fyzických osob a o evidenci svěřenských fondů, ve znění pozdějších předpisů.

6) Správně a úplně podané žádosti, které prošly formální kontrolou, budou dále hodnoceny podle hodnotících kritérií. Hodnocení provádí hodnotící komise.

7) Hodnotící komise hodnotí žádosti o dotaci dle vyhlášených kritérií. Své stanovisko k hodnoceným žádostem o dotaci, včetně kompletního seznamu hodnocených projektů předkládá radě kraje, resp. zastupitelstvu kraje, v členění na seznam žadatelů s doporučenou výší dotace, případný pořadník náhradních žadatelů (náhradníků) a seznam žadatelů, kterým se poskytnutí dotace nenavrhuje (včetně žadatelů vyřazených), a to s odůvodněním neposkytnutí či doporučení na částečné poskytnutí dotace tak, aby rozhodnutí o poskytnutí/neposkytnutí dotace bylo přezkoumatelné.

8) **Hodnotící kritéria**

Kritéria pro věcné hodnocení:

Kritérium		**Body**
1.	význam projektu pro region	0-3
2.	konkrétně definovaná cílová skupina projektu	0-3
3.	cíle projektu jsou jasně definované	0-3
4.	reálnost projektu (časová, finanční, reálnost plánovaných výstupů a dopadů)	0-3
5.	spolupráce s dalšími organizacemi	0-3
6.	schopnost a připravenost žadatele realizovat projekt (dosavadní zkušenosti)	0-3

Žádosti budou hodnoceny dle předem stanovených kritérií, a to bodově, přičemž bude stanoven minimální počet bodů nutný pro získání dotace.

Bodové hodnocení každého kritéria je následující:

- určitě ano – 3 body
- spíše ano – 2 body
- spíše ne – 1 bod
- určitě ne – 0 bodů

Nejméně může tedy projekt získat 0 bodů, nejvíce 18 bodů, minimální hranice pro získání dotace je 10 bodů.

Výpočet bodového hodnocení provedeného Hodnotící komisí se provede tak, že se u každého platného hodnocení vypočítá celkový počet bodů udělený hodnotitelem jednotlivým žádostem, a to jako součet bodů udělených u jednotlivých kritérií, následně se hodnocení sečtou a vydělí počtem platných hodnocení odevzdaných členy Hodnotící komise.

Hodnocení je platné, pokud jsou u každé žádosti přiděleny body odpovídající stanovené stupnici ve všech kategoriích.

9) **Hodnotící komise**

Hodnotící komise, kterou jmenovala Rada Ústeckého kraje se řídí Jednacím řádem, který upravuje způsob svolávání, účasti a jednání komise. Komise doporučuje orgánu kraje, zda žádost schválit nebo zamítnout. Členové komise jsou vázáni mlčenlivostí ve vztahu k informacím, které poskytne žadatel v žádosti o dotaci.

XII. Lhůta pro rozhodnutí o žádosti, výsledky dotačního řízení

1) Žádosti projedná a o poskytnutí či neposkytnutí dotace rozhodne v souladu s kompetencemi vymezenými zákonem č. 129/2000 Sb., o krajích (krajské zařízení), ve znění pozdějších předpisů Rada a Zastupitelstvo Ústeckého kraje v termínu do 31.03.2025.

2) Výsledky rozhodnutí rady/zastupitelstva kraje, budou uveřejněny na úřední desce krajského úřadu a na webových stránkách kraje.

3) Nevyhoví-li poskytovatel žádosti, zajistí příslušný odbor bez zbytečného odkladu po rozhodnutí příslušného orgánu kraje sdělení žadateli, že jeho žádosti nebylo vyhověno a důvod nevyhovění žádosti.

XIII. Smlouva o poskytnutí dotace

Dotace je poskytnuta na základě písemné Smlouvy o poskytnutí dotace. Vzor smlouvy je přílohou tohoto Programu.

XIV. Uznatelné náklady

1) **Uznatelný náklad projektu je** nezbytný náklad, který není definován jako neuznatelný a splňuje všechny následující podmínky:

a) vyhovuje zásadám efektivnosti, účelnosti a hospodárnosti,
b) vznikl příjemci dotace v přímé souvislosti s prováděním projektu a v rámci termínu realizace projektu,

c) byl uhrazen do konce termínu realizace projektu a zachycen v účetnictví příjemce dotace na jeho účetních dokladech, je identifikovatelný, ověřitelný a podložený prvotními podpůrnými doklady.

2) Dotaci lze použít pouze na úhradu účelově určených uznatelných nákladů v souladu s obsahem projektu a smlouvou při dodržení závazných ukazatelů, podmínkami tohoto dotačního programu:

Pro Program jsou uznatelné pouze osobní náklady.

Osobní náklady – náklady (výdaje) na mzdy a odvody sociálního a zdravotního pojištění osob, které jsou přímo zapojené do realizace projektu.

Osoby, které podílí přímo na projektu pouze částí svého úvazku, musí být náklady (výdaje) související s jeho pracovní činností rozděleny na základě prokazatelného kritéria na náklady (výdaje) související s projektem a na náklady (výdaje) s projektem nesouvisející.

3) Povinností příjemce je prostřednictvím odděleného účetnictví sledovat finanční toky vztahující se k přijetí dotace a k realizaci projektu. Příjemce dotace je povinen zajistit řádné a oddělené sledování poskytnuté dotace ve svém účetnictví, kdy musí být jednoznačně prokazatelné, že konkrétní příjem/výnos je dotací anebo příjmem/výnosem vztahujícím se k projektu a konkrétní výdaj/náklad je hrazen z dotace anebo z vlastních prostředků příjemce vložených do projektu z hlediska celkových uznatelných nákladů projektu. Příjemce, který je povinen vést účetnictví v souladu se zákonem č. 563/1991 Sb., o účetnictví, ve znění pozdějších předpisů, musí zaručit jednoznačné přiřazení účetních položek vztahujících se k realizaci projektu z hlediska příjmů/výnosů a výdajů/nákladů (neinvestiční dotace) a zařazení do evidence majetku (investiční dotace). Pro oddělené účtování o projektu lze využít všech dostupných způsobů, které účetní software umožňuje (střediska, zakázky, organizace, akce, analytická evidence, účelový znak apod.). Příjemce, který vede daňovou evidenci v souladu se zákonem č. 586/1992 Sb., o daních z příjmů, ve znění pozdějších předpisů, je povinen použít jiný prokazatelný způsob evidence finančních toků dotace a musí jednoznačně prokázat, zda konkrétní příjem/výnos se vztahuje k realizaci projektu a výdaj/náklad byl hrazen z dotace anebo z vlastních prostředků příjemce vložených do projektu z hlediska celkových uznatelných nákladů projektu.

4) Neoprávněné použití dotace nebo zadržení dotace bude klasifikováno jako porušení rozpočtové kázně podle ustanovení § 22 zákona č. 250/2000 Sb., o rozpočtových pravidlech územních rozpočtů, ve znění pozdějších předpisů.

XV. Neuznatelné náklady

Neuznatelnými náklady jsou Všechny ostatní náklady a výdaje, které nejsou vyjmenovány v čl. XIV. bodu 2).

XVI. Změny v projektu

V případě, že zřizovateli ZDVOP bude v průběhu daného roku snížena kapacita tohoto zařízení (na základě Rozhodnutí krajského úřadu/Hl. města Prahy), žadatel pak v rámci vyúčtování a vypořádání dotace vrátí poměrnou část dotace připadající na jedno lůžko na měsíc ke dni změny dle Rozhodnutí krajského úřadu/Hl. města Prahy (tj. 1/12 poskytnuté dotace za každý měsíc, kdy není lůžko provozováno). Obdobně bude postupováno v případě, když zřizovatel ZDVOP přeruší nebo zruší činnost celého ZDVOP.

Příklad: Žadateli bude poskytnuta dotace v plné výši na lůžko, tj. 48 tis. Kč na daný kalendářní rok (tj. 4 000,- Kč na lůžko/měsíc). Zřizovatel ZDVOP má k 31. 12. roku předcházejícímu vyhlášení tohoto Programu kapacitu 10 lůžek. Dotace bude poskytnuta pak ve výši 480 000,- Kč. Zřizovateli ZDVOP na základě Rozhodnutí o pověření KÚÚK/HMP byla snížena kapacita o 2 lůžka na celkem 8 lůžek s účinností od 1. 11.

*Výpočet: 4 000,- Kč (tj. 1/12 dotace na lůžko/měsíc) * 2 měsíce * 2 lůžka = 16 000,- Kč; tj. zřizovatel ZDVOP vrátí pak poměrnou část dotace celkem ve výši 16 000,- Kč.*

XVII. Udržitelnost

Udržitelnost není stanovena.

XVIII. Závěrečná zpráva a finanční vypořádání dotace

1) Příjemce je povinen poskytovateli předložit závěrečnou zprávu včetně finančního vypořádání dotace do 30 dnů od termínu ukončení realizace projektu, který je uveden ve smlouvě o poskytnutí dotace. Závěrečná zpráva a finanční vypořádání dotace se předkládá na předepsaném formuláři. Formulář je přílohou Programu.

2) Závěrečnou zprávu příjemce doručuje na předepsaných formulářích včetně povinných příloh, **osobně nebo poštou, nebo do datové schránky kraje**, **nebo e-mailem se zaručeným elektronickým podpisem do ePodatelny**, shodně jako žádost.

3) Pokud příjemce dotace nepředloží ve stanoveném termínu úplnou závěrečnou zprávu dle stanovené struktury (tj. včetně finančního vypořádání dotace), ale do určeného termínu předložení závěrečné zprávy doručí odůvodněnou žádost o prodloužení termínu, posoudí příslušný odbor důvody a může rozhodnout o prodloužení termínu pro předložení, maximálně však o 10 dnů ode dne, kdy bylo příjemci dotace rozhodnutí doručeno, pokud toto nevylučují podmínky smlouvy o poskytnutí dotace. Jestliže příjemce dotace ve stanoveném náhradním termínu nepředloží úplnou závěrečnou zprávu dotace, nebo nevrátí nevyčerpané prostředky dotace, jedná se o porušení smlouvy o poskytnutí dotace a poskytovatel postupuje dle příslušných ustanovení právních předpisů upravujících porušení rozpočtové kázně a smlouvy o poskytnutí dotace.

4) Použití poskytnuté dotace podléhá kontrole poskytovatele podle zákona č. 320/2001 Sb., o finanční kontrole ve veřejné správě a o změně některých zákonů (zákon o finanční kontrole), ve znění pozdějších předpisů.

Přílohy:

Příloha č. 1 – Vzor žádost o poskytnutí dotace (formulář obsahující příslušná čestná prohlášení a požadované přílohy)
Příloha č. 2 – Vzor smlouvy o poskytnutí dotace
Příloha č. 3 – Rozpočet celkových plánovaných nákladů projektu ke smlouvě
Příloha č. 4 – Vzor závěrečné zprávy a finančního vypořádání dotace (formulář obsahující požadované přílohy)

Ústecký kraj

Příloha č. 2

Dotační program
„Podpora zařízení pro děti vyžadující okamžitou pomoc na území Ústeckého kraje 2025“

Identifikační údaje žadatele			
Název žadatele			
Právní forma			
IČ		**DIČ**	

Sídlo (adresa) žadatele			
Ulice		**Č.p/č.orient.**	
Obec		**PSČ**	
Tel.		**Mobil**	
		Email	
Webová stránka			

Registrace
(Občanská sdružení uvedou číslo a datum registrace u Ministerstva vnitra, spolky a ústavy zřízené dle nového občanského zákoníku datum a číslo zapsání do veřejného rejstříku, obecně prospěšné společnosti datum, oddíl, vložku a název krajského soudu, v jehož rejstříku jsou zapsány, církevní právnické osoby/evidované právnické osoby datum a číslo evidence na Ministerstvu kultury, jiné typy subjektů odpovídající registraci)**:**

Bankovní spojení	
Název banky žadatele	
Číslo účtu žadatele	
Kód banky	

Osoby jednající jménem žadatele *(zvolte A nebo B)*	
A) Osoba jednající jako statutární orgán	
Jméno, příjmení, titul, funkce	
Kontaktní adresa	
Telefon	
E-mail	
Adresát rozhodnutí – ano/ne	
B) Osoba jednající na základě udělené plné moci	
Jméno, příjmení, titul, funkce	
Kontaktní adresa	

Telefon	
E-mail	
Plná moc ze dne	
Adresát rozhodnutí – ano/ne	

Právnické osoby, v nichž má přímý podíl právnická osoba žadatele		
Název	**IČ**	**Výše podílu**

Údaje o skutečném majiteli právnické osoby	
- podle zákona upravujícího evidenci skutečných majitelů (zákon č. 37/2021 Sb.) ve formě úplného výpisu platných údajů a údajů, které byly vymazány bez náhrady nebo s nahrazením novými údaji, jedná-li se o evidující osobu. - Úplný výpis z evidence skutečných majitelů lze nahradit výpisem částečným u právnických osob v právní formě nadace, nadačního fondu, ústavu, obecně prospěšné společnosti, spolku, pobočného spolku, zájmového sdružení právnických osob, mezinárodní nevládní organizace a školské právnické osoby neuvedené v § 7 zákona č. 37/2021 Sb.	
Osoba	
Jméno/název	
IČ	
Příloha *(vložen výpis z evidence v elektronické žádosti)*	
Zahraniční právnická osoba	
- doloží údaje o svém skutečném majiteli buď výpisem ze zahraniční evidence obdobné evidenci skutečných majitelů, nebo pokud taková zahraniční evidence neexistuje, sdělí identifikační údaje všech osob, které jsou skutečným majitelem zahraniční právnické osoby, a předloží doklady, z nichž vyplývá vztah všech osob k zahraniční právnické osobě, zejména výpis ze zahraniční evidence obdobné obchodnímu rejstříku, seznam akcionářů, rozhodnutí statutárního orgánu o vyplacení podílu na zisku, společenská smlouva, zakladatelská listina nebo stanovy	
Osoba	
Jméno/název	
IČ	
Příloha *(vložen výpis z evidence v elektronické žádosti)*	

Kontaktní osoba	
Jméno, titul, funkce	
Kontaktní adresa	
Telefon	

E-mail	

Požadovaná částka (výše dotace v Kč)		
Celkové náklady (Kč)	**Požadovaná dotace od Ústeckého kraje (Kč)**	**Tj. % z celkových nákladů**
Pozn.: Tabulka nákladového rozpočtu je uvedena na konci vzoru žádosti		
Název projektu a účel, na který chce žadatel dotaci použít:		
Název projektu + odůvodnění		

Odůvodnění žádosti	
Cíle a přínos projektu: *Př.: Cílem projektu je poskytnutí péče ohroženým dětem prostřednictvím zajištění činnosti ZDVOP, které(á) je (jsou) provozováno(a) na území Ústeckého kraje.*	
Územní působnost	*Ústecký kraj*
Doba, v níž má být dosaženo účelu	*Časový harmonogram projektu (např. 1. 1. – 31. 12. 2025)*

Další informace k žádosti	
Typ činnosti	Činnost ZDVOP na území Ústeckého kraje
Kapacita zařízení k 31. 12.*	** Uvede se kapacita zařízení dle Rozhodnutí Krajského úřadu Ústeckého kraje nebo Hl. města Prahy k 31. 12. roku, který předcházel roku vyhlášeného Programu (viz bod 8. Programu).* *Pozn.: Pokud má žadatel více zařízení, tak uvede celkovou kapacitu lůžek u zařízení, na která je dotace žádána (a která jsou provozována pouze v Ústeckém kraji).*
Počet lůžek, na které je žádána dotace	
Cílová skupina	
Popis projektu	*Př.: Tato zařízení poskytují péči ohroženým dětem, které se ocitly v nepříznivé životní situaci a jejich péči nelze dočasně zajistit ve vlastní nebo náhradní rodině apod.* - *další služby zajišťující dětem (např. volnočasové aktivity mimo zařízení, víkendové pobyty, tábory apod.)*
Další informace	- *Pokud je žádána dotace na více zařízení, uvede se zde kapacita u každého z nich.* - *V případě, že kapacita zařízení byla snížena v daném roce vyhlášení Programu v období před podáním žádosti, tak se uvede zde informace již o*

	aktuální kapacitě zařízení. - *Spolupráce s dalšími subjekty* - *Náročné situace, které se vyskytují v rámci činnosti ZDVOP a zkušenosti s jejich řešením*

Nedílné přílohy žádosti	
a)	Doklady osvědčující právní osobnost žadatele o dotaci (např. VOR, výpis z registru ekonomických subjektů) nebo další doklady (např. společenská smlouva, stanovy, statut, ŽL, ZL), **a to v kopii,**
b)	Doklady ustanovení (např. volba, jmenování) statutárního zástupce právnické osoby, současně s dokladem osvědčujícím jeho oprávnění jednat jménem žadatele o dotaci navenek (podepisování smluv), **a to v kopii,**
c)	Doklady o přidělení IČ a rozhodnutí o registraci a přidělení DIČ (pokud má registrační povinnost), **a to v kopii**,
d)	Doklady o zřízení běžného účtu u peněžního ústavu (smlouva), **a to v kopii,**
e)	Čestné prohlášení o skutečnosti, že - vůči majetku žadatele neprobíhá, nebo v posledních 3 letech neproběhlo insolvenční řízení, a žadatel se nenachází podle insolvenčního zákona v úpadku, - vůči majetku žadatele nedošlo k podání insolvenčního návrhu, návrhu na prohlášení konkurzu, - vůči majetku žadatele nebyla nařízena exekuce, - vůči majetku žadatele nebyla zavedena nucená správa podle zvláštních právních předpisů, - žadatel se nenachází v procesu zrušení bez právního nástupce (likvidace, zrušení nebo zánik živnostenského oprávnění), nebo je v procesu zrušení s právním nástupcem (sloučení, splynutí, rozdělení obchodní společnosti), - vůči žadateli, ani vůči žádnému podniku ve skupině podniků (pokud je žadatel součástí skupiny podniků, se kterými je propojen, včetně podniků zahraničních), nebyl vystaven inkasní příkaz pro navrácení protiprávní a neslučitelné podpory, který dosud nebyl splacen, - žadatel nebyl pravomocně odsouzen pro trestný čin, jehož skutková podstata souvisí s předmětem podnikání žadatele, nebo pro trestný čin hospodářský, nebo trestný čin proti majetku, jde-li o právnickou osobu, musí tento předpoklad splňovat statutární orgán nebo každý člen statutárního orgánu, a je-li statutárním orgánem žadatele či členem statutárního orgánu žadatele právnická osoba, musí tento předpoklad splňovat statutární orgán nebo každý člen statutárního orgánu této právnické osoby, - žadateli nebyl soudem nebo správním orgánem uložen zákaz činnosti nebo zrušeno oprávnění k činnosti týkající se jeho předmětu podnikání, a/nebo související s projektem, - žadatel nemá neuhrazené závazky po lhůtě splatnosti vůči orgánům veřejné správy České republiky (finanční úřady, orgány sociálního zabezpečení), zdravotním pojišťovnám a Evropské unii, Ústeckému kraji a jiným územně samosprávným celkům (za neuhrazený závazek se nepovažuje uzavřený splátkový kalendář nebo jiný odklad původní splatnosti), - žadatel je přímo odpovědný za přípravu a realizaci projektu a nepůsobí jako prostředník **a to v originále;**
f)	Soupis jednotlivých projektů, které žadatel realizoval v průběhu předchozích 3 let za přispění Ústeckého kraje s uvedením názvu projektu, čísla smlouvy o poskytnutí dotace a uvedení finanční výše poskytnuté dotace, včetně informace o případných dalších žádostech týkajících se tohoto projektu podaných poskytovateli v daném kalendářním roce, **a to v originále**;
g)	V případě, že žadatel nerealizoval během posledních 3 let žádné projekty za přispění Ústeckého kraje, uvede tuto skutečnost v čestném prohlášení, kterým nahradí přílohu bodu 11. písm. g) Vyhlášení (soupis jednotlivých projektů) **a to v originále**;

h)	Údaje o skutečném majiteli právnické osoby podle zákona upravujícího evidenci skutečných majitelů (zákon č. 37/2021 Sb.) ve formě úplného výpisu platných údajů a údajů, které byly vymazány bez náhrady nebo s nahrazením novými údaji, jedná-li se o evidující osobu. Úplný výpis z evidence skutečných majitelů lze nahradit výpisem částečným u právnických osob v právní formě nadace, nadačního fondu, ústavu, obecně prospěšné společnosti, spolku, pobočného spolku, zájmového sdružení právnických osob, mezinárodní nevládní organizace a školské právnické osoby neuvedené v § 7 zákona č. 37/2021 Sb. V případě, že je žadatel zahraniční právnickou osobou, doloží údaje o svém skutečném majiteli buď výpisem ze zahraniční evidence obdobné evidenci skutečných majitelů, nebo pokud taková zahraniční evidence neexistuje, sdělí identifikační údaje všech osob, které jsou skutečným majitelem zahraniční právnické osoby, a předloží doklady, z nichž vyplývá vztah všech osob k zahraniční právnické osobě, zejména výpis ze zahraniční evidence obdobné obchodnímu rejstříku, seznam akcionářů, rozhodnutí statutárního orgánu o vyplacení podílu na zisku, společenská smlouva, zakladatelská listina nebo stanovy.
i)	V případě zastoupení na základě plné moci – plná moc.
j)	Čestné prohlášení ve věci nároku na odpočet DPH v souvislosti s náklady projektu

Žádost vyhotovil:	
Datum vyhotovení žádosti:	
Statutární orgán potvrzuje, že tuto žádost o dotaci schválil a doporučil k předložení do dotačního programu Ústeckého kraje „Podpora zařízení pro děti vyžadující okamžitou pomoc na území Ústeckého kraje 2023“ a potvrzuje pravdivost uváděných údajů. Zároveň prohlašuje, že souhlasí se zařazením žádosti do databáze Ústeckého kraje a se zveřejněním údajů o žádosti.	
Datum podání žádosti:	**Podpis osoby zastupující žadatele:**

Rozpočet aktivity (neinvestiční náklady) a požadavek od Ústeckého kraje na rok 2025 podle nákladových položek

Rozpočtová položka	Plánované náklady projektu v roce 2025 v Kč	Požadavek od Ústeckého kraje na rok 2025 v Kč	Komentář - specifikace rozpočtu
CELKOVÝ OBJEM NEINVESTIČNÍCH FINANČNÍCH PROSTŘEDKŮ	**0**	**0**	
z toho 1) OSOBNÍ NÁKLADY CELKEM	**0**	**0**	
1.1. Pracovní smlouvy			
1.2. Dohody o pracovní činnosti			
1.3. Dohody o provedení práce			
1.4. Jiné osobní náklady			
z toho 2) PROVOZNÍ NÁKLADY CELKEM	**0**		
2.1. Dlouhodobý majetek	**0**		
2.1.1. Dlouhodobý nehmotný majetek do 60 tis. Kč			
2.1.2. Dlouhodobý hmotný majetek do 40 tis. Kč			

2.2. Potraviny			
2.3. Kancelářské potřeby			
2.4. Pohonné hmoty			
2.5. Jiné spotřebované nákupy			
2.6. Služby	**0**		
2.6.1. Energie			
2.6.2. Telefony, internet, poštovné, ostatní spoje			
2.6.3. Nájemné			
2.6.4. Právní a ekonomické služby			
2.6.5. Školení a kurzy			
2.6.6. Opravy a udržování			
2.6.7. Cestovní náhrady			
2.6.8. Pracovníci v přímé péči (mimo prac. poměr, DPP, DPČ)			
2.6.9. Ostatní pracovníci (mimo prac. poměr, DPP, DPČ)			
2.6.10. Jiné			
2.7. Odpisy			
2.8. Ostatní náklady			

Příloha č. 3

ústecký kraj

Krajský úřad

Číslo smlouvy u poskytovatele:
Číslo smlouvy u příjemce:

SMLOUVA O POSKYTNUTÍ NEINVESTIČNÍ DOTACE

uzavřená dle ustanovení §10a zákona č. 250/2000 Sb., o rozpočtových pravidlech územních rozpočtů, ve znění pozdějších předpisů (dále jen „zákon č. 250/2000 Sb.“)

SMLUVNÍ STRANY

Poskytovatel:
Ústecký kraj

Sídlo:	Velká Hradební 3118/48, 400 02 Ústí nad Labem
Zastoupený:	
IČO:	70892156
DIČ:	CZ70892156
Bank. spojení:	Česká spořitelna, a.s.
Číslo účtu:	1630952/0800
Zástupce pro věcná jednání:	Ing. Karel Giampaoli
E-mail/telefon:	giampaoli.k@kr-ustecky.cz/475657477

(dále jen „poskytovatel“)

a

Příjemce:

Název/obchodní firma/Jméno a příjmení:
Sídlo/Bydliště:
Zastoupený:
IČO/Datum narození:
DIČ:
Bank. spojení:
Číslo účtu:
Zástupce pro věcná jednání:
E-mail/telefon:
zapsaný v obchodním rejstříku vedeném ....., oddíl ....., vložka....., pod sp. zn. ..... / v ..... rejstříku u ..... úřadu v ..... / v evidenci ..... v .....
(výpis z obchodního rejstříku / výpis z ..... rejstříku / z evidence prodávajícího tvoří přílohu č. 1 k této smlouvě).

(dále jen „příjemce“)

uzavírají níže uvedeného dne, měsíce a roku tuto

SMLOUVU O POSKYTNUTÍ NEINVESTIČNÍ DOTACE

(dále jen „smlouva“)

Preambule

Tato smlouva je uzavřena v rámci dotačního programu „Podpora zařízení pro děti vyžadující okamžitou pomoc na území Ústeckého kraje 2025“ schváleného usnesením Zastupitelstva Ústeckého kraje č. …….. ze dne …….. (dále jen „dotační program“). Podmínky tohoto dotačního programu jsou pro příjemce závazné ve věcech touto smlouvou neupravených.

I.
Předmět smlouvy, účel a výše dotace

1. Poskytovatel v souladu s usnesením Zastupitelstva Ústeckého kraje …… č. ….. ze dne ……. poskytuje příjemci ze svého rozpočtu neinvestiční dotaci ve výši ……,- Kč (slovy: ……..korun českých), která bude převedena bezhotovostně na účet příjemce uvedený v záhlaví této smlouvy, pod UZ (účelovým znakem) ……, **za podmínky, že ji příjemce stanoveným způsobem použije nejpozději do .....**
2. Dotace je poskytnuta na základě žádosti o poskytnutí dotace ze dne……..
3. Dotace je poskytnuta na úhradu nákladů na provoz zařízení pro děti vyžadující okamžitou pomoc působících v Ústeckém kraji v souladu se Strategií rozvoje Ústeckého kraje do roku 2027 (dále jen ,,projekt“).
4. Dotace nenaplňuje znaky veřejné podpory ve smyslu čl. 107 Smlouvy o fungování Evropské unie.
5. Dotace je slučitelná s dotací poskytnutou z rozpočtu jiných územních samosprávných celků, státního rozpočtu nebo fondů EU, pokud to pravidla pro poskytnutí těchto podpor nevylučují.

II.
Podmínky použití dotace, doba, v níž má být dosaženo stanoveného účelu

1. Dotace je příjemci poskytnuta ve výši dle čl. I. odst. 1 smlouvy za účelem realizace předloženého projektu ....., tedy na osobní náklady (vč. odvodů na sociální a zdravotní pojištění) osob, které jsou přímo zapojeny do realizace projektu – činnosti zařízení pro děti vyžadující okamžitou pomoc působící v Ústeckém kraji, dle poskytovatelem odsouhlaseného rozpočtu všech plánovaných příjmů a výdajů (dále jen „plánovaný nákladový rozpočet“), a to v rozsahu v něm uvedeného procentuálního podílu dotace na úhradě plánovaných uznatelných nákladů za dodržení druhového členění plánovaného nákladového rozpočtu. Plánovaný nákladový rozpočet je součástí žádosti o poskytnutí dotace předložené příjemcem a je pro příjemce závazný a je nedílnou součástí této smlouvy jako její příloha č. 1.
2. V plánovaném nákladovém rozpočtu se za uznatelný náklad označují náklady uvedené v bodě č. XIV. Vyhlášení dotačního programu.
3. Termínem ukončení realizace projektu je 31. 12. 2025. Pro příjemce je tento termín stanoven jako závazný ukazatel.
4. Dotace je poskytnuta účelově (viz čl. II. odst. 1. smlouvy) a lze ji použít pouze na úhradu uznatelných nákladů přímo souvisejících s realizací projektu a vzniklých v době od 01. 01. 2025 do 31. 12. 2025.
5. Dotace bude poskytnuta jednorázově bankovním převodem na účet příjemce uvedený v záhlaví této smlouvy do 30 dnů ode dne uzavření této smlouvy.

Uznatelný náklad je nezbytný náklad, který splňuje všechny následující podmínky:

a) vyhovuje zásadám efektivnosti, účelnosti a hospodárnosti,
b) vznikl příjemci v přímé souvislosti s prováděním projektu a v rámci termínu realizace projektu,

c) byl skutečně uhrazen v rámci termínu realizace projektu a zachycen v účetnictví příjemce na jeho účetních dokladech, je identifikovatelný, ověřitelný a podložený prvotními podpůrnými doklady.

Uznatelný náklad je náklad na osobní náklady – náklady (výdaje) na mzdy a odvody sociálního a zdravotního pojištění osob, které jsou přímo zapojené do realizace projektu.
Osoby, které podílí přímo na projektu pouze částí svého úvazku, musí být náklady (výdaje) související s jeho pracovní činností rozděleny na základě prokazatelného kritéria na náklady (výdaje) související s projektem a na náklady (výdaje) s projektem nesouvisející.

Neuznatelný náklad je náklad na všechny ostatní náklady a výdaje.

6. Dotace bude poskytnuta jednorázově bankovním převodem na účet příjemce uvedený v záhlaví této smlouvy do 30 dnů ode dne uzavření této smlouvy
7. závazný ukazatel byl stanoven podíl dotace na celkových plánových uznatelných nákladech projektu v maximální výši 70 %. Závazný ukazatel musí být dodržen ve vztahu k celkovým uznatelným nákladům projektu za dodržení druhového členění plánovaného nákladového rozpočtu.

III.
Práva a povinnosti příjemce

Příjemce prohlašuje, že dotaci přijímá a v této souvislosti se zavazuje:

1. Použít dotaci za účelem realizace předloženého projektu, pro který byla dotace poskytnuta, a v souladu s podmínkami sjednanými v této smlouvě.
2. Dotaci nepřevést na jiný subjekt.
3. Dotaci nepoužít na úhradu DPH, je-li příjemce plátcem DPH s nárokem na uplatnění odpočtu této daně.
4. Vynaložit přidělené prostředky hospodárně, účelně a efektivně v souladu se schváleným plánovaným nákladovým rozpočtem projektu. Vést a sledovat celkové uznatelné náklady/výdaje a příjmy/výnosy projektu v odděleném účetnictví v souladu se zákonem č. 563/1991 Sb., o účetnictví, ve znění pozdějších předpisů, nebo v případě daňové evidence v souladu se zákonem č. 586/1992 Sb., o daních z příjmů, ve znění pozdějších předpisů.
5. Uvádět na všech účetních dokladech účelový znak (UZ) kraje. Označovat originály účetních a daňových dokladů informací o tom, že projekt je spolufinancován Ústeckým krajem.
6. Předat poskytovateli písemnou závěrečnou zprávu o použití poskytnuté dotace, a to do 30 dnů od ukončení realizace projektu. Spolu se závěrečnou zprávou je příjemce povinen předložit finanční a obsahové vypořádání dotace. Ze závažných důvodů může být termín předložení závěrečné zprávy na žádost příjemce, postupem dle čl. XVIII. bodu č. 3 Vyhlášení dotačního programu, prodloužen. Pokud byl projekt realizován před uzavřením této smlouvy, je příjemce povinen předložit poskytovateli finanční vypořádání poskytnuté dotace do 30 dnů od uzavření této smlouvy.

   I. <u>Závěrečná zpráva musí obsahovat:</u>

   - označení příjemce,
   - číslo smlouvy poskytovatele uvedené na 1. straně smlouvy,
   - popis realizace projektu,
   - kvalitativní a kvantitativní výstupy projektu
   - celkové zhodnocení projektu,
   - finanční vypořádání dotace, včetně účelového znaku.

II. Finanční vypořádání dotace (přehled o čerpání a použití poskytnuté dotace) musí obsahovat:

- přehled všech nákladů a výnosů projektu,
- přehled nákladů projektu hrazených z dotace v členění dle druhového členění plánovaného nákladového rozpočtu nebo upraveného nákladového rozpočtu,
- informaci o vrácení nepoužitých prostředků zpět na bankovní účet poskytovatele,
- výpis z odděleného účetnictví nebo z oddělené daňové evidence. Příjemce musí zaručit jednoznačné přiřazení účetních položek vztahujících se k realizaci projektu z hlediska příjmů/výnosů a výdajů/nákladů (neinvestiční dotace) a zařazení do evidence majetku (investiční dotace). Povinnost vést oddělené účetnictví s jednoznačnou vazbou ke konkrétnímu projektu platí i po dobu udržitelnosti projektu. Příjemce dotace je povinen zajistit řádné a oddělené sledování poskytnuté dotace ve svém účetnictví (popř. daňové evidenci), kdy musí být jednoznačně prokazatelné, že konkrétní příjem/výnos je dotací anebo příjmem/výnosem vztahujícím se k projektu a konkrétní výdaj/náklad je hrazen z dotace anebo z vlastních prostředků příjemce vložených do projektu z hlediska celkových uznatelných nákladů projektu.

7. Umožnit pověřeným pracovníkům poskytovatele provádět kontrolu čerpání a využití prostředků dotace v návaznosti na rozpočet projektu a v této souvislosti jim umožnit nahlížet do účetní evidence. Umožnit provádět kontrolu jak v průběhu, tak i po ukončení realizace projektu.
8. Neprodleně písemně informovat, nejpozději však do 7 dnů, odbor sociálních věcí krajského úřadu o všech změnách týkajících se tohoto smluvního vztahu, včetně identifikace příjemce nebo podpořeného projektu.
9. V případě vykázaného vyššího procentuálního podílu dotace ve vztahu ke skutečným nákladům realizovaného projektu, než jaký byl stanoven jako závazný ukazatel (viz čl. II odst. 6 smlouvy), prostředky, o které byl dohodnutý podíl dotace překročen, vrátit. Tyto prostředky příjemce poukáže zpět na účet poskytovatele, z něhož mu byly poskytnuty, a to současně s předložením závěrečné zprávy.
10. Vrátit nevyčerpanou část dotace zpět na účet poskytovatele, z něhož mu byla poskytnuta v případě, že skutečně vynaložené náklady budou nižší než náklady uvedené v plánovaném nákladovém rozpočtu, současně s předložením závěrečné zprávy.
11. Vrátit poskytnutou dotaci zpět na účet poskytovatele, z něhož byla dotace na realizaci projektu poskytnuta, v případě, že se projekt neuskuteční, nejpozději do 7 kalendářních dnů ode dne, kdy se o této skutečnosti dověděl, současně písemně informovat poskytovatele o vrácení dotace.
12. Respektovat závěry kontroly provedené v souladu se zákonem.
13. Zadávat veřejné zakázky v souladu se zákonem č. 134/2016 Sb., o zadávání veřejných zakázek, ve znění pozdějších předpisů, jestliže se příjemce stal dotovaným zadavatelem ve smyslu ustanovení § 4 odst. 2 tohoto zákona a dodržovat v souvislosti s čerpáním dotace veškeré další obecně závazné právní předpisy.
14. Je-li příjemce právnickou osobou, je povinen zajistit, aby případné rozhodnutí o jeho likvidaci nebo přeměně podle příslušných právních předpisů bylo přijato až po předchozím souhlasu poskytovatele. Příjemce je povinen poskytovateli poskytnout veškeré informace o záměru likvidace nebo přeměny, které mohou podle názoru poskytovatele ovlivnit podmínky a účel poskytnuté dotace.
15. Příjemce je povinen s poskytovatelem spolupracovat při plnění jeho povinnosti vůči Úřadu pro ochranu hospodářské soutěže a Evropské komisi.

IV.
Porušení rozpočtové kázně

1. Porušením rozpočtové kázně je každé neoprávněné použití nebo zadržení peněžních prostředků poskytnutých jako dotace (§ 22 odst. 1 až 3 zákona č. 250/2000 Sb.). V případě, že se příjemce dopustí porušení rozpočtové kázně tím, že neoprávněně použije nebo zadrží poskytnutou dotaci, bude poskytovatel postupovat dle § 22 zákona č. 250/2000 Sb. a bude příjemci uložen odvod včetně penále za prodlení s odvodem ve výši stanovené platnými právními předpisy a touto smlouvou.
2. V případě porušení rozpočtové kázně, které poskytovatel považuje za méně závažné, bude vždy uložen odvod za tato porušení procentem z celkové částky poskytnuté dotace následovně:
   a. předložení závěrečné zprávy do 15 kalendářních dnů po lhůtě stanovené smlouvou či lhůtě prodloužení k žádosti příjemce – výše odvodu činí 1,5 %,
   b. předložení závěrečné zprávy do 30 kalendářních dnů po lhůtě stanovené smlouvou či lhůtě prodloužené žádosti příjemce – výše odvodu činí 3 %,
   c. nedodržení povinnosti vést dotaci v odděleném účetnictví vedeném v souladu se zákonem č. 563/1991 Sb., o účetnictví, ve znění pozdějších předpisů, a to jak z hlediska poskytnuté výše dotace, tak i z hlediska celkových uznatelných nákladů Projektu, pokud účetnictví vede – výše odvodu činí 3 %,
   d. nedodržení povinnosti označovat originály účetních dokladů informací o tom, že projekt je spolufinancován Ústeckým krajem – výše odvodu činí 3 %,
   e. nedodržení povinnosti uvádět na všech účetních dokladech účelový znak (pokud byl přidělen) – výše odvodu činí 1,5 %,
   f. nedodržení povinnosti publicity v případě informování sdělovacích prostředků – výše odvodu činí 1,5 %,
   g. nedodržení povinnosti publicity neoznačením publikací, internetových stránek či jiných nosičů „sponzorským vzkazem" – výše odvodu činí 1,5 %,
   h. nedodržení efektivity projektu v souladu s údaji uvedenými v podané žádosti − výše odvodu činí 3 %.
3. Odvody za porušení rozpočtové kázně při použití téže dotace se sčítají, s výjimkou odvodů za porušení rozpočtové kázně porušením pravidel pro zadávání veřejných zakázek. Za porušení pravidel pro zadávání veřejných zakázek se uloží odvod ve výši nejzávažnějšího porušení těchto pravidel u stejné zakázky. Při neoprávněném použití peněžních prostředků dle § 22 odst. 2 písm. a) nebo b) zákona č. 250/2000 Sb. odpovídá odvod za porušení rozpočtové kázně výši poskytnutých prostředků, mimo případů, kdy se podle této smlouvy (odst. 2 tohoto čl.) za porušení méně závažné povinnosti uloží odvod nižší. Při porušení několika méně závažných povinností se odvody za porušení rozpočtové kázně sčítají. Odvody za porušení rozpočtové kázně lze uložit pouze do výše peněžních prostředků poskytnutých ke dni porušení rozpočtové kázně. Při podezření na porušení rozpočtové kázně může poskytovatel pozastavit poskytnutí peněžních prostředků, a to až do výše předpokládaného odvodu. Pokud krajský úřad uloží odvod za porušení rozpočtové kázně, v rozhodnutí uvede, že z uloženého odvodu bude odvedena pouze částka ve výši rozdílu mezi uloženým odvodem a peněžními prostředky neposkytnutými z důvodu podezření na porušení rozpočtové kázně. Pokud krajský úřad odvod neuloží, poskytovatel poskytne pozastavené peněžní prostředky příjemci.

V.
Výpověď a zrušení smlouvy

1. Poskytovatel je oprávněn vypovědět smlouvu v případě, že příjemce porušil smluvní povinnost stanovenou touto smlouvou nebo proti příjemci bylo zahájeno insolvenční řízení. Výpověď musí mít písemnou formu a nabývá účinnosti uplynutím výpovědní lhůty, která činí 30 dnů. Ve výpovědní lhůtě bude pozastaveno vyplácení dotace.
2. Smluvní strany můžou podat písemný návrh na zrušení smlouvy z důvodů uvedených v § 167 odst. 1 správního řádu. Pokud strana smlouvy, které byl návrh doručen, s ním vysloví souhlas, smlouva zaniká dnem, kdy písemný souhlas dojde smluvní straně, která návrh podala. Pokud strana smlouvy, které byl návrh doručen, s ním nevysloví souhlas, smlouva nezaniká.
3. Smlouvu lze ukončit také na základě písemné dohody smluvních stran.
4. Spory z právních poměrů při poskytnutí dotace rozhoduje podle správního řádu Ministerstvo financí ČR.

VI.
Publicita

1. Příjemce je povinen v případě informování sdělovacích prostředků o projektu uvést fakt, že projekt byl podpořen Ústeckým krajem (poskytovatelem).
2. Na výstupech projektu typu publikací, internetových stránek či jiných nosičů uvede příjemce skutečnost, že projekt podpořil poskytovatel v provedení respektující vizuální styl Ústeckého kraje. Příjemce podpisem smlouvy výslovně prohlašuje, že se s daným vizuálním stylem seznámil.
3. Logo poskytovatele musí být na všech výstupech uvedeno na prioritní pozici.
4. Příjemce je povinen předložit návrh způsobu použití a umístění loga poskytovatele ke schválení poskytovateli, případně upravit návrh podle námitek poskytovatele a předložit ho poskytovateli ke konečnému schválení. Za poskytovatele rozhoduje kontaktní osoba uvedená v označení smluvních stran.
5. Příjemce je povinen prezentovat poskytovatele v následujícím rozsahu, a to nejméně po dobu trvání projektu tj. do 31. 12. 2025. *Jedná se pouze o aktivity související s projektem:*
   a. logo poskytovatele umístěné, v souladu s vizuálním stylem, na webových stránkách příjemce,
   b. umístění aktivního odkazu www.kr-ustecky.cz na internetových stránkách souvisejících s realizací projektu/konáním akce,
6. Logo Ústeckého kraje (poskytovatele) je ochrannou známkou, která požívá ochrany podle zákona č. 441/2003 Sb., o ochranných známkách a o změně zákona č. 6/2002 Sb. o soudech, soudcích, přísedících a státní správě soudů a o změně některých dalších zákonů (zákon o soudech a soudcích), ve znění pozdějších předpisů, (zákon o ochranných známkách), ve znění pozdějších předpisů.

VII.
Ostatní ujednání

1. Varianta 1 - Tato smlouva bude zveřejněna dle §10d odst. 1 zákona č. 250/2000 Sb. na úřední desce poskytovatele způsobem umožňujícím dálkový přístup do 30 dnů ode dne uzavření smlouvy, což se týká i případných dodatků ke smlouvě, a to po dobu nejméně 3 let ode dne zveřejnění. Smlouva nabývá platnosti a účinnosti dnem jejího uzavření. (Pozn.: U smluv nad

50 000,- Kč či přesahujících tuto částku uzavřeným dodatkem, která je zveřejňována pouze na **úřední desce**)

Varianta 2 - Tato smlouva bude v úplném znění uveřejněna prostřednictvím registru smluv postupem dle zákona č. 340/2015 Sb., o zvláštních podmínkách účinnosti některých smluv, uveřejňování těchto smluv a o registru smluv (zákon o registru smluv), ve znění pozdějších předpisů. Příjemce prohlašuje, že souhlasí s uveřejněním svých osobních údajů obsažených v této smlouvě, které by jinak podléhaly znečitelnění, v registru smluv, popř. disponuje souhlasem třetích osob uvedených na své straně s uveřejněním jejich osobních údajů v registru smluv, které by jinak podléhaly znečitelnění. Smluvní strany se dohodly na tom, že uveřejnění v registru smluv provede poskytovatel, který zároveň zajistí, aby informace o uveřejnění této smlouvy byla zaslána příjemci do datové schránky ID……./na e-mail: ……@..... Smlouva nabývá platnosti dnem jejího uzavření a účinnosti dnem uveřejnění v registru smluv. (Pozn.: Použije se pouze v případě, že smlouva je uveřejňována v **registru smluv**)

Varianta 3 - Tato smlouva nabývá platnosti a účinnosti dnem jejího uzavření. (Pozn.: U smluv do 50 000,- Kč)

2. Tuto smlouvu lze měnit či doplňovat pouze po dohodě smluvních stran formou písemných a číslovaných dodatků.
3. Pokud v této smlouvě není stanoveno jinak, použijí se přiměřeně na právní vztahy z ní vyplývající příslušná ustanovení zákona č. 250/2000 Sb., správního řádu, případně příslušná ustanovení občanského zákoníku s výjimkou uvedenou v § 170 správního řádu.
4. Osobní údaje obsažené v této smlouvě budou poskytovatelem zpracovávány pouze pro účely plnění práv a povinností vyplývajících z této smlouvy; k jiným účelům nebudou tyto osobní údaje poskytovatelem použity. Poskytovatel při zpracovávání osobních údajů postupuje v souladu s platnými právními předpisy, zejména s Nařízením EU o ochraně osobních údajů (GDPR). Podrobné informace o ochraně osobních údajů jsou dostupné na webových stránkách poskytovatele www.kr-ustecky.cz.
5. Tato smlouva je vyhotovena ve dvou vyhotoveních s platností originálu, přičemž každá ze smluvních stran obdrží jedno vyhotovení.
6. O poskytnutí dotace a uzavření této smlouvy bylo rozhodnuto Zastupitelstvem Ústeckého kraje usnesením č. …… ze dne ……

V …….. dne ……

V …… dne ……..

……
Poskytovatel
Ústecký kraj

……
Příjemce

Přílohy:
Příloha č. 1 – Plánovaný nákladový rozpočet

Program "Podpora zařízení pro děti vyžadující okamžitou pomoc na území Ústeckého kraje 2025" **Příloha č. 4**

Rozpočet plánovaných nákladů projektu

Název organizace:

IČ:

Název projektu:

1.	2.	3.	4.
Rozpočtová položka	**Plánované náklady projektu v roce 2025 v Kč**	**Požadavek od Ústeckého kraje na rok 2025 v Kč**	**Úprava rozpočtu dle přidělené dotace na rok 2025**
CELKOVÝ OBJEM NEINVESTIČNÍCH FINANČNÍCH PROSTŘEDKŮ	**0,00**	**0,00**	**0,00**
z toho 1) OSOBNÍ NÁKLADY CELKEM	**0,00**	**0,00**	**0,00**
1.1. Pracovní smlouvy			
1.2. Dohody o pracovní činnosti			
1.3. Dohody o provedení práce			
1.4. Jiné osobní náklady			
z toho 2) PROVOZNÍ NÁKLADY CELKEM	**0,00**	**0,00**	**0,00**
2.1. Dlouhodobý majetek	**0,00**	**0,00**	**0,00**
2.1.1. Dlouhodobý nehmotný majetek do 60 tis. Kč			
2.1.2. Dlouhodobý hmotný majetek do 40 tis. Kč			
2.2. Potraviny			
2.3. Kancelářské potřeby			
2.4. Pohonné hmoty			
2.5. Jiné spotřebované nákupy			
2.6. Služby	**0,00**	**0,00**	**0,00**
2.6.1. Energie			
2.6.2. Telefony, internet, poštovné, ostatní spoje			
2.6.3. Nájemné			
2.6.4. Právní a ekonomické služby			
2.6.5. Školení a kurzy			
2.6.6. Opravy a udržování			
2.6.7. Cestovní náhrady			
2.6.8. Pracovníci v přímé péči (mimo prac. poměr, DPP, DPČ)			
2.6.9. Ostatní pracovníci (mimo prac. poměr, DPP, DPČ)			
2.6.10. Jiné			
2.7. Odpisy			
2.8. Ostatní náklady			

Místo a datum:	

Příloha č. 5

ZÁVĚREČNÁ ZPRÁVA A VYÚČTOVÁNÍ NEINVESTIČNÍ DOTACE V RÁMCI DOTAČNÍHO PROGRAMU

"Podpora zařízení pro děti vyžadující okamžitou pomoc na území Ústeckého kraje 2025"

Příjemce dotace:
Účel dotace:
Číslo smlouvy o poskytnutí dotace:
Výše celkových nákladů projektu (Kč):
Výše přidělené dotace (Kč), ÚZ:
Popis realizace projektu, vč. časového harmonogramu:
Kvalitativní a kvantitativní výstupy projektu:
Přínos projektu pro cílové skupiny:
Celkové zhodncení projektu:
Splnění účelu projektu v termínu:

Celkový přehled financování

Celkové příjmy:	
Celkové výdaje:	
Výdaje hrazené z dotace:	
Skutečný podíl dotace na celkových nákladech:	

Vratka dotace

Celkem vráceno	
Datum odeslání částky zpět na účet poskytovatele:	

Datum : **Podpis statutárního orgánu a razítko organizace:**

Zpracoval: jméno a příjmení

Povinné přílohy:

1) Účetní sestava nákladů a výnosů (příjmů a výdajů) za celý projekt/akci celkem

Závěrečnou zprávu a vyúčtování je příjemce dotace povinen předložit do 30 dnů po ukončení realizace projektu, tj. nejpozději do 30. ledna 2026.

Příloha č. 5

ZÁVĚREČNÁ ZPRÁVA A VYÚČTOVÁNÍ NEINVESTIČNÍ DOTACE V RÁMCI DOTAČNÍHO PROGRAMU

"Podpora zařízení pro děti vyžadující okamžitou pomoc na území Ústeckého kraje 2025"

Příjemce dotace:	*název a adresa organizace dle registrace*
Účel dotace:	*"(název projektu)" + popis*
Číslo smlouvy o poskytnutí dotace:	***SML 25/..***
Výše celkových nákladů projektu (Kč):	XX XXX,- Kč *celkové náklady*
Výše přidělené dotace (Kč), ÚZ:	*částka dle smlouvy, účelový znak dle smlouvy*
Popis realizace projektu, vč. časového harmonogramu:	
Kvalitativní a kvantitativní výstupy projektu:	Kvantitativní - počet podpořených lůžek a dětí
Přínos projektu pro cílové skupiny:	
Celkové zhodnocení projektu:	
Splnění účelu projektu v termínu:	

Celkový přehled financování

Celkové příjmy:	
Celkové výdaje:	
Výdaje hrazené z dotace:	
Skutečný podíl dotace na celkových nákladech:	

Vratka dotace

Celkem vráceno	
Datum odeslání částky zpět na účet poskytovatele:	*současně s předložením závěrečné zprávy, nejpozději 30.1.2026*

Datum : **Podpis statutárního orgánu a razítko organizace:**

Zpracoval: jméno a příjmení

Povinné přílohy:

1)) Účetní sestava nákladů a výnosů (příjmů a výdajů) za celý projekt/akci celkem

Závěrečnou zprávu a vyúčtování je příjemce dotace povinen předložit do 30 dnů po ukončení realizace projektu, tj. nejpozději do 30. ledna 2026.

Příloha č. 5

Formulář pro vyúčtování dotace Ústeckého kraje v rámci programu Podpora zařízení pro děti vyžadující okamžitou pomoc na území Ústeckého kraje 2025

dotační program:	Podpora zařízení pro děti vyžadující okamžitou pomoc na území Ústeckého kraje 2025
číslo smlouvy poskytovatele:	
Název organizace:	
IČ:	
sídlo:	
Název projektu	
celkové příjmy/výnosy projektu v roce 2025 (Kč)	
celkové náklady/výdaje projektu v roce 2025 (Kč)	

		Dotace Ústeckého kraje		
Rozpočtová položka	**Celkové náklady projektu (Kč)**	**dotace poskytnutá Ústeckým krajem**	**částka hrazená z dotace Ústeckého kraje (Kč)**	**Vratka (Kč)**
CELKOVÝ OBJEM NEINVESTIČNÍCH FINANČNÍCH PROSTŘEDKŮ	**0**	**0**	**0**	**0**
z toho 1) OSOBNÍ NÁKLADY CELKEM	**0**	**0**	**0**	**0**
1.1. Pracovní smlouvy				**0**
1.2. Dohody o pracovní činnosti				**0**
1.3. Dohody o provedení práce				**0**
1.4. Jiné osobní náklady				**0**
z toho 2) PROVOZNÍ NÁKLADY CELKEM	**0**	**0**	**0**	**0**
2.1. Dlouhodobý majetek	**0**	**0**	**0**	**0**
2.1.1. Dlouhodobý nehmotný majetek do 60 tis. Kč				**0**
2.1.2. Dlouhodobý hmotný majetek do 40 tis. Kč				**0**
2.2. Potraviny				**0**
2.3. Kancelářské potřeby				**0**
2.4. Pohonné hmoty				**0**
2.5. Jiné spotřebované nákupy				**0**
2.6. Služby	**0**	**0**	**0**	**0**
2.6.1. Energie				**0**
2.6.2. Telefony, internet, poštovné, ostatní spoje				**0**
2.6.3. Nájemné				**0**
2.6.4. Právní a ekonomické služby				**0**
2.6.5. Školení a kurzy				**0**
2.6.6. Opravy a udržování				**0**
2.6.7. Cestovní náhrady				**0**
2.6.8. Pracovníci v přímé péči (mimo prac. poměr, DPP, DPČ)				**0**
2.6.9. Ostatní pracovníci (mimo prac. poměr, DPP, DPČ)				**0**
2.6.10. Jiné				**0**
2.7. Odpisy				**0**
2.8. Ostatní náklady				**0**

Poznámka č. 1 položky ve sloupci "dotace poskytnutá Ústeckým krajem" nesmí být vyšší než položky ve sloupci "částka hrazená z dotace Ústeckého kraje (Kč)"

Místo a datum:	Jméno a podpis statutárního orgánu žadatele, razítko:

Příloha č. 1

ústecký kraj

na základě usnesení Rady Ústeckého kraje č. XXX/XXZ/2024
ze dne … , dle ustanovení § 10c zákona č. 250/2000 Sb., o rozpočtových pravidlech územních rozpočtů, ve znění pozdějších předpisů,

vyhlašuje

DOTAČNÍ PROGRAM

Název dotačního programu:	Podpora aktivit a prezentace národnostních menšin žijících na území Ústeckého kraje 2025
Oblast a zdroje podpory:	Dotace na podporu aktivit a prezentace národnostních menšin žijících na území Ústeckého kraje z rozpočtu Ústeckého kraje – Fond podpor Ústeckého kraje.
Okruh způsobilých žadatelů/příjemců:	Právnické osoby, které sdružují příslušníky národnostních menšin nebo prokazatelně vykonávají činnost v jejich prospěch či podporují rozvoj harmonických vztahů mezi menšinovými kulturami a většinovou společností, a to: - spolky nebo pobočné spolky, ústavy a jiné právnické osoby a osoby, které naplňují znaky veřejně prospěšné právnické osoby podle § 146 zákona č. 89/2012 Sb., občanský zákoník, v platném znění - církve, náboženské společnosti nebo církevní právnické osoby dle zákona č. 3/2002 Sb., o svobodě náboženského vyznání a postavení církví a náboženských společností a o změně některých zákonů (zákon o církvích a náboženských společnostech), ve znění pozdějších předpisů, Další podmínky: - Právnická osoba vykonává činnost nejméně 1 rok k poslednímu dni lhůty k podání žádosti. - Podporovaná činnost musí být realizována na území Ústeckého kraje nebo pro obyvatele Ústeckého kraje. Výjimku tvoří aktivity zaměřené na připomenutí událostí historického významu pro národnostní menšinu, které lze podpořit, jsou-li realizovány na území ČR.

	- V případě, že příjemce dotace bude prostřednictvím dotace realizovat akci přístupnou veřejnosti, je povinen tajemnici Výboru pro národnostní menšiny zaslat prostřednictvím e-mailové pošty pozvánku (e-mail: koukalova.k@kr-ustecky.cz), která pozvánku rozešle členům Výboru pro národnostní menšiny k využití.		
Účel a cíl dotace:	Podpora činností zaměřených na udržení, rozvoj a prezentaci svébytnosti, jazyka, kultury a tradic příslušníků národnostních menšin žijících na území Ústeckého kraje.		
Forma dotace:	~~*investiční*~~	*neinvestiční*	~~*kombinace*~~
Výše dotace:	*minimálně 10.000 Kč*	*maximálně 100 000 Kč a u projektů Barevný region max. 25 000 Kč*	
Spoluúčast příjemce:	*Bude činit minimálně 30 % celkových uznatelných nákladů projektu.*		
Období (termín) realizace projektu:	*01. 01. 2025 – 31. 12. 2025*		
Varianta dotace:	*ex ante*		
Lhůta pro podávání žádostí:	*od __. __. ____ nejpozději do __. __. ____vč. hod*		
Změny v projektu	*ANO*	~~*NE*~~	
Udržitelnost projektu:	~~*ANO*~~	*NE*	
Kontaktní osoby:	*Bc. Hedvika Navarová DiS., 475 657 561, navarova.h@kr-ustecky.cz*		

I. Název dotačního programu, den zveřejnění

„Podpora aktivit a prezentace národnostních menšin žijících na území Ústeckého kraje 2025“ (dále jen „program“). Den zveřejnění je 16.12.2024.

II. Specifikace dotačního programu dle konkrétní oblasti podpory

1) Vyhlašovatelem programu a poskytovatelem dotace je Ústecký kraj, Velká Hradební 3118/48, Ústí nad Labem, IČ: 70892156

2) Dotace je poskytována z Fondu podpor Ústeckého kraje v oblasti podpory kultura a památková péče definované v čl. 4 odst. 1 Zásad Fondu podpor Ústeckého kraje.

3) Administrátorem programu je odbor sociálních věcí, oddělení sociální práce Krajského úřadu Ústeckého kraje.

III. Účel finanční podpory (dotace) a důvody podpory stanoveného účelu

1) Důvodem vyhlášení dotačního titulu je systémová podpora a posílení aktivit příslušníků národnostních menšin žijících v Ústeckém kraji. rozvoj harmonických vztahů mezi příslušníky národnostních menšin a majoritou prostřednictvím samostatného dotačního programu Ústeckého kraje.

2) Cílem je rozvoj harmonických vztahů mezi příslušníky národnostních menšin a majoritou prostřednictvím samostatného dotačního programu Ústeckého kraje.

3) Dotaci lze použít za účelem podpoření činností zaměřených na udržení, rozvoj a prezentaci svébytnosti, jazyka, kultury a tradic příslušníků národnostních menšin žijících na území Ústeckého kraje.

Program je v souladu se strategickými dokumenty Ústeckého kraje – Strategie rozvoje Ústeckého kraje do roku 2027.

Typy podporovaných činností:

- **udržování, rozvoj a prezentace kultury a tradic národnostních menšin, zejména**
  - umění (hudba, tanec, divadlo, případně další – vystoupení, workshopy, kurzy)
  - audiovizuální tvorba
  - rukodělná výroba a řemesla (prezentace, workshopy)
  - gastronomie (prezentace, workshopy)
  - oslavy náboženských a jiných svátků národnostních menšin,
  - volnočasové aktivity, včetně aktivit pro děti a mládež
- **vzdělávací a osvětové aktivity týkající se národnostních menšin, zejména**
  - přednášky a semináře na témata spojená s národnostními menšinami (jak jednotlivě, tak v podobě konferencí)
  - připomínky událostí historického významu pro příslušníky národnostních menšin
  - výstavy zaměřené na prezentaci národnostních menšin či dílčích významných témat
  - udržování a rozvoj jazyka, včetně zájmové výuky jazyků národnostních menšin
- **celoroční činnost organizací sdružujících příslušníky národnostních menšin za účelem zachování a rozvoje jejich svébytnosti, jazyka a kultury, zejména**
  - pronájem prostor pro pravidelná společná setkávání (nájemní smlouva musí být uzavřena na celý kalendářní rok) a úhrada energií (v případech, kdy úhrada za energie není součástí nájemní smlouvy)
  - doprava na významné akce
  - vydávání publikací a propagačních materiálů v jazyce národnostní menšiny

IV. Forma dotace, způsob a varianta poskytnutí dotace

1) Neinvestiční dotace bude žadateli poskytnuta na jeho bankovní účet bezhotovostním převodem v celých Kč za podmínek blíže specifikovaných a způsobem stanoveným ve Smlouvě o poskytnutí dotace, jednorázově metodou ex ante.

2) Pokud je žadatel plátce DPH, bude dotace poskytnuta pouze na bankovní účet zveřejněný v Registru plátců DPH.

3) Dotace (ex ante) bude vyplacena do 30 dnů ode dne nabytí účinnosti Smlouvy o poskytnutí dotace.

V. Předpokládaný celkový objem peněžních prostředků vyčleněných na dotační program

1) Předpokládaný celkový objem peněžních prostředků činí 1.000.000 Kč.

2) Dojde-li v průběhu uveřejnění dotačního programu na úřední desce po jeho schválení (min. 30denní zákonná lhůta) na základě rozhodnutí orgánu kraje k navýšení stanoveného celkového objemu peněžních prostředků vyčleněných v rozpočtu kraje na podporu stanoveného účelu, či bude takové navýšení prostředků navrženo k rozhodnutí, uvede se taková informace včetně příslušného rozhodnutí orgánu kraje na úřední desce a webových stránkách v příslušné složce programu.

3) Shodně bude postupováno v případě, kdy bude schváleno navýšení prostředků či bude takové navýšení prostředků navrženo k rozhodnutí v době běhu lhůty pro předkládání žádostí. V souvislosti se zveřejněním informace, o již schváleném navýšení bude prodloužena lhůta pro předkládání žádostí o délku původně stanovené lhůty. Prodloužení lhůty provádí administrátor Krajského úřadu Ústeckého kraje a tato skutečnost bude zveřejněna stejným způsobem jako dotační program.

4) Dojde-li v průběhu hodnocení žádostí ke schválení navýšení prostředků či bude takové navýšení prostředků navrženo k rozhodnutí, promítne se příslušné navýšení do prováděného hodnocení.

5) Dojde-li ke zvýšení stanoveného celkového objemu peněžních prostředků vyčleněných v rozpočtu kraje na podporu stanoveného účelu v rámci dotačního programu až poté, co bylo provedeno hodnocení žádostí, před rozhodnutím o poskytnutí dotace v příslušném orgánu kraje, může být uspokojeno více žadatelů (náhradníků). Lhůta pro rozhodnutí o žádosti stanovená v dotačním programu bude přiměřeně prodloužena a tato skutečnost bude zveřejněna stejným způsobem jako dotační program a jednotliví žadatelé o tom budou informování. Prodloužení lhůty provádí administrátor programu.

VI. Informace o povaze dotace (veřejná podpora)

U hospodářské činnosti je podpora poskytována v souladu s Nařízením komise (EU) 2023/2831 ze dne 13. 12. 2023 o použití článků 107 a 108 Smlouvy o fungování Evropské unie na podporu de minimis.

U nehospodářské činnosti se poskytnutím dotace na základě této Smlouvy poskytovatel podílí na financování nákladů nezbytných k zajištění aktivit v oblasti činnosti národnostních menšin žijících na území Ústeckého kraje. Podpořená činnost žadatele nemá hospodárnou povahu a podpora této činnosti navíc neovlivňuje obchod mezi členskými státy EU. Proto je dotace na základě této Smlouvy poskytována v režimu nezakládajícím veřejnou podporu ve smyslu článku 107 odst.

1 Smlouvy o fungování Evropské unie – příjemce je povinen důsledně vést oddělené účetnictví.

Jednotlivé projekty budou posuzovány individuálně z hlediska slučitelnosti podpory s komunitárním právem. Dotace musí být poskytnuta pouze, je-li slučitelná s podmínkami poskytování veřejné odpory stanovenými národním i komunitárním právem, nebo splňuje-li podmínky s Nařízení komise (EU) 2023/2831 ze dne 13. 12. 2023 o použití článků 107 a 108 Smlouvy o fungování Evropské unie na podporu de minimis. Bude-li podpora poskytována v režimu „de minimis", vyzve odbor žadatele k předložení čestného prohlášení o propojení/nepropojení s jinými podniky a o přijatých podporách „de minimis" za uplynulé dva fiskální roky a v současném fiskálním roce. Bude-li žadatel dotace v režimu „de minimis" přiznána, bude tato skutečnost uvedena ve smlouvě o poskytnutí dotace.

VII. Okruh způsobilých žadatelů

Způsobilými žadateli mohou být právnické osoby, které sdružují příslušníky národnostních menšin nebo prokazatelně vykonávají činnost v jejich prospěch či podporují rozvoj harmonických vztahů mezi menšinovými kulturami a většinovou společností., a to:

- spolky nebo pobočné spolky, ústavy a jiné právnické osoby a osoby, které naplňují znaky veřejně prospěšné právnické osoby podle § 146 zákona č. 89/2012Sb., občanského zákoníku, v platné znění,
- církve, náboženské společnosti nebo církevní právnické osoby dle zákona č.3/2002 Sb., o svobodě náboženského vyznání a postavení církví a náboženských společností a o změně některých zákonů (zákon o církvích a náboženských společnostech), ve znění pozdějších předpisů.

Další podmínky:

- Právnická osoba vykonává činnosti nejméně 1 rok k poslednímu dni lhůty k podání žádosti.
- Podporovaná činnost musí být realizována na území ústeckého kraje nebo pro obyvatele Ústeckého kraje. Výjimku tvoří aktivity zaměřené na připomenutí událostí historického významu pro národnostní menšinu, které lze podpořit, jsou-li realizovány na území ČR.
- V případě, že příjemce dotace bude prostřednictvím dotace realizovat akci přístupnou veřejnosti, je povinen tajemnici Výboru pro národnostní menšiny zaslat prostřednictvím emailové pošty pozvánku (email: koukalova.k@kr-ustecky.cz), která pozvánku rozešle členům Výboru pro národnostní menšiny k využití.

VIII. Podmínky poskytnutí dotace

1) Dotace může být použita pouze na úhradu uznatelných nákladů/výdajů vzniklých v rámci realizace projektu.

2) Dotace bude poskytnuta na základě písemné smlouvy o poskytnutí dotace.

3) Dotaci lze použít jen na účel uvedený ve smlouvě o poskytnutí dotace při dodržení závazných ukazatelů a dalších podmínek ve smlouvě uvedených.

4) Dotace není převoditelná na jiný právní subjekt. Příjemce dotace je povinen přijatou dotaci použít na financování projektu schváleného poskytovatelem, který realizuje vlastním jménem, na vlastní účet a na vlastní odpovědnost.

5) Minimální výše dotace je stanovena na 10.000,-Kč . Maximální výše dotace na jeden projekt činí 100 000,- Kč. U projektů týkajících se prezentace dané národnostní menšiny na festivalu Barevný region je maximální výše dotace 25 000 Kč na jeden projekt.

6) Výše dotace je maximálně 70 % z celkových uznatelných nákladů projektu. s výjimkou žádostí týkajících se prezentace dané národnostní menšiny na festivalu Barevný region, kde je dotace poskytována do výše 100 % z celkových uznatelných nákladů. V případech, kdy bude žádána dotace na úhradu občerstvení, tak z dotace lze hradit max. 30 % nákladů na tuto položku. Procentuální podíl dotace je stanoven jako maximální a je závazným ukazatelem v rámci celkových uznatelných nákladů projektu. Celková částka dotace v Kč se zaokrouhlí vždy na celé desetikoruny směrem dolů.

7) Změny druhového členění rozpočtu projektu v průběhu realizace projektu podléhají písemnému souhlasu administrátora za předpokladu splnění následujících podmínek:
   a) změna neovlivní celkové uznatelné náklady projektu,
   b) změna nebude mít vliv na účel projektu,

   Souhlas administrátora musí být učiněn nejpozději do termínu odevzdání závěrečné zprávy a vyúčtování dotace.

8) Je-li příjemce dotace plátcem DPH s nárokem na uplatnění odpočtu této daně, bude dotace poskytnuta na plnění bez DPH.

9) V případě, že se projekt neuskuteční, je příjemce dotace povinen obdržené peněžní prostředky neprodleně vrátit poskytovateli dle podmínek smlouvy o poskytnutí dotace. Současně je povinen předat e-mailem kontaktní osobě administrátora Bc. Kateřině Netolické, e-mail: netolicka.k@kr-ustecky.cz informaci o vrácení dotace (tzv. avízo).

IX. Termín realizace projektu (závazný časový ukazatel)

1) Termín realizace projektu je stanoven jako závazný časový ukazatel, který není možné bez souhlasu poskytovatele překročit. V rámci termínu realizace projektu musí být vždy veškeré uznatelné náklady/výdaje uhrazeny.

2) Termín zahájení realizace projektu může být nejdříve 01.01.2025

3) Termín ukončení realizace projektu je nejpozději 31.12.2025

X. Podmínky podání žádosti

1) Žádost je nutné vyplnit formou elektronického on-line formuláře, který je zveřejněn na webových stránkách Ústeckého kraje www.kr- ustecky.cz. Vzorový formulář je přílohou Programu. Odeslání on-line formuláře žádosti ještě není podáním žádosti ve stanovené lhůtě pro její podání. Formulář žádosti je zveřejněný na webových stránkách Ústeckého kraje www.kr- ustecky.cz. Cesta k dokumentu: Dotace/Oblast sociálních věcí/Programové dotace „Podpora národnostních

menšin“. Přímý odkaz: Sociální věci: Programové dotace Ústeckého kraje: Ústecký kraj (kr-ustecky.cz).

Dotační program je zveřejněn na webových stránkách také v sekci Sociální péče a Pakt zaměstnanosti/Dotace a jiná finanční podpora/Dotační program „Podpora národnostních menšin“. Přímý odkaz je zde: Podpora aktivit a prezentace národnostních menšin žijících na území Ústeckého kraje: Ústecký kraj (kr-ustecky.cz).

2) Žadatel následně doručuje řádně vyplněnou a zpracovanou žádost včetně povinných příloh uvedených v odst. 9 tohoto článku, osobně nebo poštou, nebo do datové schránky kraje, nebo e-mailem se zaručeným elektronickým podpisem do ePodatelny. **Pro podání finalizované žádosti je preferována elektronická forma.**
3) Je-li žádost o dotaci (v jednom vyhotovení) doručována **poštou nebo osobně na podatelnu Krajského úřadu Ústeckého kraje**, musí být v zalepené obálce označené:

   a) názvem dotačního programu,
   b) plným jménem (názvem) žadatele o dotaci a jeho adresou (bydliště, sídlo, místo podnikání),
   c) textem „NEOTEVÍRAT“.

   Adresa doručení:

   Krajský úřad Ústeckého kraje
   odbor …
   Velká Hradební 3118/48
   400 01 Ústí nad Labem.

4) Je-li žádost o dotaci doručována datovou schránkou – **ID datové schránky Ústeckého kraje: t9zbsva**

5) Je-li žádost o dotaci doručována **e-mailem se zaručeným elektronickým podpisem do ePodatelny: epodatelna@kr-ustecky.cz**

6) Žádosti o dotaci doručené jiným způsobem, než je uvedeno v tomto dotačním programu (např. faxem nebo e-mailem bez zaručeného elektronického podpisu) a žádosti doručené po skončení lhůty pro podání žádosti anebo doručené na jiné adresy, nebudou akceptovány.

7) **Lhůta pro podání žádosti o dotaci je od 16.01.2025 do 31.01.2025**

   V případě, kdy je doručována žádost o dotaci prostřednictvím provozovatele poštovních služeb, považuje se lhůta za dodrženou, je-li zásilka podána k poštovní přepravě dle otisku poštovního razítka na obálce, nejpozději poslední den stanovené lhůty.

8) Žadatel může předložit v rámci tohoto dotačního programu 1 žádost, přičemž platí, že případná žádost týkající se prezentace dané národnostní menšiny na festivalu Barevný region se do tohoto počtu nezapočítává. Prezentace národnostní menšiny na festivalu Barevný region v roce se podává jako jeden projekt v rámci samostatné žádosti.

9) Povinné přílohy / součásti žádosti:

a) u právnických osob:

- doklady osvědčující právní osobnost žadatele o Dotaci (např. výpis z obchodního rejstříku, výpis z registru ekonomických subjektů) nebo další doklady (např. společenská smlouva, stanovy, statut, živnostenský list, zřizovací listina), a to v kopii;
- doklady o ustanovení (např. volba, jmenování) statutárního zástupce právnické osoby, současně s dokladem osvědčujícím jeho oprávnění zastupovat žadatele o dotaci navenek (podepisování smluv; jen v případě, že tento údaj nevyplývá z výše uvedených dokladů) a to v kopii;
- doklady o přidělení IČ a rozhodnutí o registraci a přidělení DIČ (pokud má registrační povinnost; jen v případě, že tento údaj nevyplývá z výše uvedených dokladů), a to v kopii;
- pokud je žadatelem právnická osoba s povinností zápisu do Evidence skutečných majitelů – úplný výpis z Evidence skutečných majitelů s aktuálními údaji, a to v kopii; úplný výpis z evidence skutečných majitelů lze nahradit výpisem částečným u právnických osob v právní formě nadace, nadačního fondu, ústavu, obecně prospěšné společnosti, spolku, pobočného spolku, zájmového sdružení právnických osob, mezinárodní nevládní organizace a školské právnické osoby neuvedené v § 7 zákona č. 37/2021 Sb.
- čestné prohlášení ve věci nároku na odpočet DPH v souvislosti s náklady Projektu, a to v originále,
- doklady o zřízení běžného účtu u peněžního ústavu (smlouva).

b) čestné prohlášení o skutečnosti, že:

- vůči majetku žadatele neprobíhá, nebo v posledních 3 letech neproběhlo insolvenční řízení, a žadatel se nenachází podle insolvenčního zákona v úpadku,
- vůči majetku žadatele nedošlo k podání insolvenčního návrhu, návrhu
- na prohlášení konkurzu nebo nebylo vydáno rozhodnutí o úpadku,
- vůči majetku žadatele nebyla nařízena exekuce,
- vůči majetku žadatele nebyla zavedena nucená správa podle zvláštních právních předpisů,
- žadatel se nenachází v procesu zrušení bez právního nástupce (likvidace, zrušení nebo zánik živnostenského oprávnění), nebo je v procesu zrušení s právním nástupcem (sloučení, splynutí, rozdělení obchodní společnosti),
- vůči žadateli, ani vůči žádnému podniku ve skupině podniků (pokud je žadatel součástí skupiny podniků, se kterými je propojen, včetně podniků zahraničních), nebyl vystaven inkasní příkaz pro navrácení protiprávní a neslučitelné podpory, který dosud nebyl splacen,
- žadatel nebyl pravomocně odsouzen pro trestný čin, jehož skutková podstata souvisí s předmětem podnikání žadatele, nebo pro trestný čin hospodářský, nebo trestný čin proti majetku, jde-li o právnickou osobu, musí tento předpoklad splňovat statutární orgán nebo každý člen statutárního orgánu, a je-li statutárním orgánem žadatele či členem statutárního orgánu žadatele právnická osoba, musí tento předpoklad splňovat statutární orgán nebo každý člen statutárního orgánu této právnické osoby,

- žadateli nebyl soudem nebo správním orgánem uložen zákaz činnosti nebo zrušeno oprávnění k činnosti týkající se jeho předmětu podnikání, a/nebo související s projektem,
- žadatel nemá neuhrazené závazky po lhůtě splatnosti vůči orgánům veřejné správy České republiky (finanční úřady, orgány sociálního zabezpečení), zdravotním pojišťovnám a Evropské unii, Ústeckému kraji a jiným územně samosprávným celkům (za neuhrazený závazek se nepovažuje uzavřený splátkový kalendář nebo jiný odklad původní splatnosti),
- žadatel je přímo odpovědný za přípravu a realizaci projektu a nepůsobí jako prostředník,
- žadatel realizoval v průběhu předchozích 3 let za přispění kraje jednotlivé projekty vypsané v soupise s uvedením jejich názvu, čísla smlouvy a výše poskytnuté dotace,

  Čestné prohlášení je součástí žádosti.

c) soupis jednotlivých projektů, které žadatel realizoval v průběhu předchozích 3 let za přispění Ústeckého kraje s uvedením názvu projektu, čísla smlouvy o poskytnutí dotace a uvedení finanční výše poskytnuté dotace, včetně informace o případných dalších žádostech týkajících se tohoto projektu podaných poskytovateli v daném kalendářním roce. V případě, že žadatel nerealizoval během posledních 3 let žádné projekty za přispění Ústeckého kraje, uvede tuto skutečnost v čestném prohlášení.

   Čestné prohlášení je součástí žádosti.

d) v případě zastoupení na základě plné moci – plná moc.

   Administrátor si může vyžádat vysvětlení k dokumentům v rámci předložené žádosti a žadatel je povinen je poskytnout.

10) Řádně a včas doručené žádosti o dotaci a jejich přílohy, podpořené i nepodpořené, se archivují krajem a žadatelům o dotaci se nevracejí. Kraj nehradí žadatelům náklady spojené se zpracováním a předložením žádosti.

XI. Formální kontrola žádostí (posouzení úplnosti, možnost opravy), hodnocení žádostí

1) Řádně a včas doručené žádosti budou zpracovány administrátorem programu, který provede kontrolu formální správnosti žádosti a zákonem a programem požadovaných náležitostí a vyhodnotí, zda eventuálním poskytnutím dotace nebude porušeno pravidlo de minimis/slučitelnost požadované dotace s pravidly veřejné podpory.

2) Pokud doručená žádost bude obsahovat formální či jiné nedostatky, které mohou být z pohledu posouzení celé podané žádosti žadatelem nesporně odstraněny, administrátor dotačního programu vyzve žadatele v souladu s principem dobré správy k odstranění těchto nedostatků a stanoví mu k tomu přiměřenou lhůtu. Žadatel je povinen nedostatky odstranit v termínu stanoveném administrátorem.

Za formální nedostatky se zejména považuje:

a) nesprávné a chybně uvedené předepsané údaje (např. identifikační údaje žadatele, adresa apod.),
b) chyby v psaní a počtech působící nesprávný výsledný údaj,
c) chybějící požadovaný údaj nebo příloha žádosti nebo chybějící podpis žádosti,
d) nepřiměřeně nastavený termín ukončení realizace projektu.

3) Doplněné či opravené dokumenty se doručují stejným způsobem jako žádost o dotaci nebo jinou formou uvedenou ve výzvě k odstranění nedostatků.

4) Pokud žadatel ve stanovené lhůtě formální nedostatky žádosti nebo jejích příloh neodstraní, nebude tato žádost postoupena do hodnocení dle hodnotících kritérií, a bude bez dalšího vyřazena. Do procesu hodnocení žádostí podle hodnotících kritérií jsou zařazeny pouze správné a úplné žádosti oprávněných žadatelů.

5) Z dalšího hodnocení bude vždy vyřazena žádost o dotaci žadatele:

a) který má neuhrazené závazky po lhůtě splatnosti vůči orgánům veřejné správy České republiky (finanční úřady, orgány sociálního zabezpečení), zdravotním pojišťovnám a Evropské unii, Ústeckému kraji a jiným územně samosprávným celkům (za neuhrazený závazek se nepovažuje uzavřený splátkový kalendář nebo jiný odklad původní splatnosti),
b) vůči jehož majetku probíhá, nebo v posledních 3 letech proběhlo insolvenční řízení, nebo který se nachází podle insolvenčního zákona v úpadku nebo došlo v jeho případě k podání insolvenčního návrhu, návrhu na prohlášení konkurzu, nebo bylo vydáno rozhodnutí o úpadku nebo na jehož majetek byla nařízena exekuce,
c) vůči jehož majetku byla zavedena nucená správa podle zvláštních právních předpisů,
d) který se nachází v procesu zrušení bez právního nástupce (likvidace, zrušení nebo zánik živnostenského oprávnění), nebo je v procesu zrušení s právním nástupcem (sloučení, splynutí, rozdělení obchodní společnosti),
e) vůči němuž nebo vůči jinému podniku ve skupině podniků (pokud je žadatel součástí skupiny podniků, se kterými je propojen, včetně podniků zahraničních), byl vystaven inkasní příkaz pro navrácení protiprávní a neslučitelné podpory, který dosud nebyl splacen,
f) který byl pravomocně odsouzen pro trestný čin, jehož skutková podstata souvisí s předmětem podnikání žadatele, nebo pro trestný čin hospodářský, nebo trestný čin proti majetku, jde-li o právnickou osobu, nesmí tento předpoklad splňovat statutární orgán nebo každý člen statutárního orgánu, a je-li statutárním orgánem žadatele či členem statutárního orgánu žadatele právnická osoba, nesmí tento předpoklad splňovat statutární orgán nebo každý člen statutárního orgánu této právnické osoby,
g) kterému byl soudem nebo správním orgánem uložen zákaz činnosti nebo zrušeno oprávnění k činnosti týkající se jeho předmětu podnikání, a/nebo související s projektem,
h) který je považován za neaktivní spolek (pobočný spolek) ve smyslu § 125a odst. 1 zákona č. 304/2013 Sb., o veřejných rejstřících právnických a fyzických osob a o evidenci svěřenských fondů, ve znění pozdějších předpisů.

6) Správně a úplně podané žádosti, které prošly formální kontrolou, budou dále hodnoceny podle hodnotících kritérií. Hodnocení provádí Hodnotící komise, která je schválena Radou Ústeckého kraje(dále Hodnotící komise).

7) Hodnotící komise hodnotí žádosti o dotaci dle vyhlášených kritérií. Své stanovisko k hodnoceným žádostem o dotaci, včetně kompletního seznamu hodnocených projektů předkládá radě kraje, v členění na seznam žadatelů s doporučenou výší dotace (včetně žadatelů vyřazených), a to s odůvodněním neposkytnutí či doporučení na částečné poskytnutí dotace tak, aby rozhodnutí o poskytnutí/neposkytnutí dotace bylo přezkoumatelné.

Ve vztahu k žádostem týkajícím se prezentace národnostních menšin na festivalu Barevný region platí, že dotaci může získat u každé národnostní menšiny pouze jedna žádost. V případě, že je do programu předloženo více žádostí týkající se prezentace téže národnostní menšiny, vybere žádost doporučenou k podpoře hodnotící komise odboru sociálních věcí Ústeckého kraje dle výše uvedených kritérií.

8) **Hodnotící kritéria**

Žádosti, které se netýkají prezentace národnostní menšiny na festivalu Barevný region, budou hodnoceny dle předem stanovených kritérií, a to bodově, přičemž je stanoven minimální počet bodů nutný pro získání dotace. Žádosti týkající se prezentace národnostní menšiny na festivalu Barevný region nebudou hodnoceny bodově, ale pouze formou „doporučeno k podpoře/nedoporučeno k podpoře". Kritérii hodnocení budou v tomto případě primárně vhodnost navrhované prezentace (typu aktivity) z hlediska charakteru a zamýšleného programu festivalu a případně též zkušenosti s navrhovanou prezentací z předchozích let.

Ve vztahu k žádostem týkajícím se prezentace národnostních menšin na festivalu Barevný region platí, že dotaci může získat u každé národnostní menšiny pouze jedna žádost. V případě, že je do programu předloženo více žádostí týkajících se prezentace téže národnostní menšiny, vybere žádost doporučenou k podpoře Hodnotící komise dle výše uvedených kritérií.

Kritéria a postup při věcném hodnocení žádostí, které se netýkají prezentace národnostní menšiny na festivalu Barevný region:

Kritérium		**Body**
1.	**Obsah projektu**	**Celkem 0-9**
1.1.	Projekt je realizovatelný a srozumitelně formulovaný.	0-3
1.2.	Celkový rozpočet je přiměřený.	0-3
1.3.	Jednotlivé položky rozpočtu jsou účelně vynaložené.	0-3
2.	**Přínos projektu**	**Celkem 0-9**
2.1.	Projekt je přínosný pro příslušníky dané menšiny v Ústeckém kraji.	0-3
2.2.	Projekt má přímý dopad na rozvoj dobrých vztahů dané národnostní menšiny a ostatních obyvatel Ústeckého kraje.	0-3
2.3.	Projekt má širší než lokální význam či zvláštní význam pro místní komunitu.	0-3

3.	Žadatel	Celkem 0-9
3.1.	Žadatel má zkušenost s obdobným typem projektů, případně se jedná o aktivitu, kterou žadatel již v minulosti úspěšně realizoval či kterou realizuje kontinuálně (celoroční činnost).	0-3
3.2.	Žadatel systematicky či opakovaně realizuje aktivity v oblasti podpory a prezentace aktivit dané národnostní menšiny či národnostních menšin obecně.	0-3
3.3.	Příslušníci národnostních menšin s žadatelem spolupracují a do jeho aktivit se zapojují.	0-3

Bodové hodnocení každého kritéria je následující:

- určitě ano – 3 body,
- spíše ano – 2 body,
- spíše ne – 1 bod,
- určitě ne – 0 bodů.

Nejméně může tedy projekt získat 0 bodů, nejvíce 27 bodů, minimální hranice pro získání dotace je 18 bodů.

Výpočet bodového hodnocení provedeného hodnotící komisí se provede tak, že se u každého platného hodnocení vypočítá celkový počet bodů udělený hodnotitelem jednotlivým žádostem, a to jako součet bodů udělených u jednotlivých kritérií, následně se hodnocení sečtou a vydělí počtem platných hodnocení odevzdaných členy hodnotící komise.

Hodnocení je platné, pokud jsou u každé žádosti přiděleny body odpovídající stanovené stupnici ve všech kategoriích.

V případě, že objem požadovaných finančních prostředků ze všech úspěšných žádostí nepřesáhne částku alokovanou v Programu, nebude žádná žádost krácena.

V případě, že objem požadovaných finančních prostředků ze všech úspěšných žádostí přesáhne částku alokovanou v Programu, navrhne komise krácení dotací u žádostí, které se netýkají prezentace národnostní menšiny na festivalu Barevný region tak, aby byla částka alokovaná v Programu plně vyčerpána. Navržené krácení dotací musí být transparentní, srozumitelné a nediskriminační. Při návrhu krácení dotací komise zohlední zejména:

A) získané bodové hodnocení,
B) zájem na rovnoměrné podpoře různých národnostních menšin.

Návrh krácení dotací Hodnotící komise odůvodní.

Úspěšné žádosti týkající se prezentace národnostní menšiny na festivalu Barevný region budou doporučeny k financování v plné výši (tedy nebudou kráceny).

9) **Hodnotící komise**

Hodnotící komise, kterou jmenovala Rada Ústeckého kraje, se řídí Jednacím řádem, který upravuje způsob svolávání, účasti a jednání komise. Komise doporučuje orgánu kraje, zda žádost schválit nebo zamítnout. Členové komise jsou vázáni mlčenlivostí ve vztahu k informacím, které poskytne žadatel v žádosti o dotaci.

XII. Lhůta pro rozhodnutí o žádosti, výsledky dotačního řízení

1) Žádosti projedná a o poskytnutí či neposkytnutí dotace rozhodne v souladu s kompetencemi vymezenými zákonem č. 129/2000 Sb., o krajích (krajské zařízení), ve znění pozdějších předpisů Rada Ústeckého kraje v termínu do 31.03.2025.

2) Výsledky rozhodnutí rady kraje, budou uveřejněny na úřední desce krajského úřadu a na webových stránkách kraje.

3) Nevyhoví-li poskytovatel žádosti, zajistí administrátor bez zbytečného odkladu po rozhodnutí rady kraje sdělení žadateli, že jeho žádosti nebylo vyhověno a důvod nevyhovění žádosti.

XIII. Smlouva o poskytnutí dotace

Dotace je poskytnuta na základě písemné Smlouvy o poskytnutí dotace. Vzor smlouvy je přílohou tohoto dotačního programu.

XIV. Uznatelné náklady

1) **Uznatelný náklad projektu je** nezbytný náklad, který není definován jako neuznatelný a splňuje všechny následující podmínky:

a) vyhovuje zásadám efektivnosti, účelnosti a hospodárnosti,
b) vznikl příjemci dotace v přímé souvislosti s prováděním projektu a v rámci termínu realizace projektu,
c) byl uhrazen do konce termínu realizace projektu a zachycen v účetnictví příjemce dotace na jeho účetních dokladech, je identifikovatelný, ověřitelný a podložený prvotními podpůrnými doklady.

2) Dotaci lze použít pouze na úhradu účelově určených uznatelných nákladů v souladu s obsahem projektu a smlouvou při dodržení závazných ukazatelů, podmínkami tohoto dotačního programu a strukturou nákladového rozpočtu.

3) Povinností příjemce je prostřednictvím odděleného účetnictví sledovat finanční toky vztahující se k přijetí dotace a k realizaci projektu. Příjemce dotace je povinen zajistit řádné a oddělené sledování poskytnuté dotace ve svém účetnictví, kdy musí být jednoznačně prokazatelné, že konkrétní příjem/výnos je dotací anebo příjmem/výnosem vztahujícím se k projektu a konkrétní výdaj/náklad je hrazen z dotace anebo z vlastních prostředků příjemce vložených do projektu z hlediska celkových uznatelných nákladů projektu. Příjemce, který je povinen vést účetnictví v souladu se zákonem č. 563/1991 Sb., o účetnictví, ve znění pozdějších předpisů, musí

zaručit jednoznačné přiřazení účetních položek vztahujících se k realizaci projektu z hlediska příjmů/výnosů a výdajů/nákladů (neinvestiční dotace) a zařazení do evidence majetku (investiční dotace). Pro oddělené účtování o projektu lze využít všech dostupných způsobů, které účetní software umožňuje (střediska, zakázky, organizace, akce, analytická evidence, účelový znak apod.). Příjemce, který vede daňovou evidenci v souladu se zákonem č. 586/1992 Sb., o daních z příjmů, ve znění pozdějších předpisů, je povinen použít jiný prokazatelný způsob evidence finančních toků dotace a musí jednoznačně prokázat, zda konkrétní příjem/výnos se vztahuje k realizaci projektu a výdaj/náklad byl hrazen z dotace anebo z vlastních prostředků příjemce vložených do projektu z hlediska celkových uznatelných nákladů projektu.

4) Neoprávněné použití dotace nebo zadržení dotace bude klasifikováno jako porušení rozpočtové kázně podle ustanovení § 22 zákona č. 250/2000 Sb., o rozpočtových pravidlech územních rozpočtů, ve znění pozdějších předpisů.

XV. Neuznatelné náklady

Neuznatelným nákladem projektu je náklad na:

a) pořízení dlouhodobého a krátkodobého finančního majetku,
b) úroky, penále, pokuty a jiné sankce,
c) opatření pro možné budoucí ztráty nebo dluhy,
d) nákupy pozemků nebo budov,
e) ztráty z devizových kurzů,
f) pohoštění a alkohol,
g) uzavřené leasingové smlouvy,
h) cestovné nad rámec úpravy v zákoně č. 262/2006 Sb., zákoník práce, ve znění pozdějších předpisů, pro zaměstnavatele, který je uveden v § 109 odst. 3 tohoto právního předpisu,
i) mzdy včetně odvodů nad rámec platových předpisů pro zaměstnance ve veřejných službách a správě,
j) náhrady mzdy za dobu nepřítomnosti (dovolená, jiná nepřítomnost, nemoc, svátek), vyjma dotací poskytnutých odborem sociálních věcí,

XVI. Změny v projektu

Veškeré změny týkající se smluvního vztahu je příjemce dotace povinen neprodleně písemně oznámit poskytovateli. Každá změna smluvních ujednání musí být řešena číslovaným písemným dodatkem k původní smlouvě o poskytnutí dotace a rozhoduje o ní orgán kraje, který rozhodl o uzavření původní smlouvy. *Změna smluvního ujednání bez nutnosti uzavření dodatku smlouvy je možná jen v případě uvedeném v č. VIII. odst. 7 programu, tj. změna druhového členění rozpočtu v průběhu realizace projektu předem odsouhlasená administrátorem.*

Změny druhového členění rozpočtu projektu v průběhu realizace projektu, nejpozději však do termínu odevzdání závěrečné zprávy a vyúčtování dotace, podléhají předchozímu písemnému souhlasu příslušného odboru za předpokladu splnění následujících podmínek:

a) změna neovlivní celkové uznatelné náklady projektu,
b) změna nebude mít vliv na účel projektu.

Při čerpání neinvestiční dotace do částky 100 000 Kč včetně, za podmínky dodržení účelovosti projektu, poskytovatel nevyžaduje přesné dodržení druhového členění plánovaného nákladového rozpočtu.

XVII. Udržitelnost

Udržitelnost není stanovena.

XVIII. Závěrečná zpráva a finanční vypořádání dotace

1) Příjemce je povinen poskytovateli předložit závěrečnou zprávu včetně finančního vypořádání dotace do 30 dnů od termínu ukončení realizace projektu, který je uveden ve smlouvě o poskytnutí dotace. Závěrečná zpráva a finanční vypořádání dotace se předkládá na předepsaném formuláři. Formulář je přílohou Programu.

2) Závěrečnou zprávu příjemce doručuje na předepsaných formulářích včetně povinných příloh, **osobně nebo poštou, nebo do datové schránky kraje**, **nebo e-mailem se zaručeným elektronickým podpisem do ePodatelny**, shodně jako žádost.

3) Pokud příjemce dotace nepředloží ve stanoveném termínu úplnou závěrečnou zprávu dle stanovené struktury (tj. včetně finančního vypořádání dotace), ale do určeného termínu předložení závěrečné zprávy doručí odůvodněnou žádost o prodloužení termínu, posoudí administrátor důvody a může rozhodnout o prodloužení termínu pro předložení, maximálně však o 10 dnů ode dne, kdy bylo příjemci dotace rozhodnutí doručeno, pokud toto nevylučují podmínky smlouvy o poskytnutí dotace. Jestliže příjemce dotace ve stanoveném náhradním termínu nepředloží úplnou závěrečnou zprávu dotace, nebo nevrátí nevyčerpané prostředky dotace, jedná se o porušení smlouvy o poskytnutí dotace a poskytovatel postupuje dle příslušných ustanovení právních předpisů upravujících porušení rozpočtové kázně a smlouvy o poskytnutí dotace.

4) Použití poskytnuté dotace podléhá kontrole poskytovatele podle zákona č. 320/2001 Sb., o finanční kontrole ve veřejné správě a o změně některých zákonů (zákon o finanční kontrole), ve znění pozdějších předpisů.

Přílohy:

Příloha č. 1 – Vzor žádost o poskytnutí dotace (formulář obsahující příslušná čestná prohlášení a požadované přílohy)
Příloha č. 2 – Vzor smlouvy o poskytnutí dotace
Příloha č. 3 – Vzor rozpočtu celkových plánovaných nákladů projektu ke smlouvě
Příloha č. 4 – Vzor závěrečné zprávy a finanční vypořádání dotace (formulář obsahující požadované přílohy)
Příloha č. 5 – Vzor čestného prohlášení žadatele o podporu v režimu *de minimis*

ústecký kraj

Příloha č. 2

Dotační program
„Podpora aktivit a prezentace národnostních menšin žijících na území Ústeckého kraje 2025“

Identifikační údaje žadatele			
Název žadatele			
Právní forma			
IČ		**DIČ**	

Sídlo (adresa) žadatele			
Ulice		**Č.p/č.orient.**	
Obec		**PSČ**	
Tel.		**Mobil**	
		Email	
Webová stránka			

Registrace
(Občanská sdružení uvedou číslo a datum registrace u Ministerstva vnitra, spolky a ústavy zřízené dle nového občanského zákoníku datum a číslo zapsání do veřejného rejstříku, obecně prospěšné společnosti datum, oddíl, vložku a název krajského soudu, v jehož rejstříku jsou zapsány, církevní právnické osoby datum a číslo evidence na Ministerstvu kultury, jiné typy subjektů odpovídající registraci)**:**

Bankovní spojení	
Název banky žadatele	
Číslo účtu žadatele	
Kód banky	

Osoby jednající jménem žadatele *(zvolte A nebo B)*	
A) Osoba jednající jako statutární orgán	
Jméno, titul, funkce	
Kontaktní adresa	
Telefon	
E-mail	
Adresát rozhodnutí – ano/ne	

B) Osoba jednající na základě udělené plné moci	
Jméno, titul, funkce	
Kontaktní adresa	
Telefon	
E-mail	
Plná moc ze dne	
Adresát rozhodnutí – ano/ne	

Právnické osoby, v nichž má přímý podíl právnická osoba žadatele		
Název	**IČ**	**Výše podílu**

Údaje o skutečném majiteli právnické osoby	
- podle zákona upravujícího evidenci skutečných majitelů ve formě úplného výpisu platných údajů a údajů, které byly vymazány bez náhrady nebo s nahrazením novými údaji, jedná-li se o evidující osobu; - Úplný výpis z evidence skutečných majitelů lze nahradit výpisem částečným u právnických osob v právní formě nadace, nadačního fondu, ústavu, obecně prospěšné společnosti, spolku, pobočného spolku, zájmového sdružení právnických osob, mezinárodní nevládní organizace a školské právnické osoby neuvedené v § 7 zákona č. 37/2021 Sb.	
Osoba	
Jméno/název	
IČ	
Příloha *(vložen výpis z evidence v elektronické žádosti)*	
Zahraniční právnická osoba	
- doloží údaje o svém skutečném majiteli buď výpisem ze zahraniční evidence obdobné evidenci skutečných majitelů, nebo pokud taková zahraniční evidence neexistuje, sdělí identifikační údaje všech osob, které jsou skutečným majitelem zahraniční právnické osoby, a předloží doklady, z nichž vyplývá vztah všech osob k zahraniční právnické osobě, zejména výpis ze zahraniční evidence obdobné obchodnímu rejstříku, seznam akcionářů, rozhodnutí statutárního orgánu o vyplacení podílu na zisku, společenská smlouva, zakladatelská listina nebo stanovy.	
Osoba	
Jméno/název	
IČ	

Příloha *(vložen výpis z evidence v elektronické žádosti)*	

Kontaktní osoba	
Jméno, titul, funkce	
Kontaktní adresa	
Telefon	
E-mail	

Požadovaná částka (výše dotace v Kč)		
Celkové náklady (Kč)	**Požadovaná dotace od Ústeckého kraje (Kč)**	**Tj. % z celkových nákladů**
Pozn.: Tabulka nákladového rozpočtu je uvedena na konci vzoru žádosti		
Název projektu a účel, na který chce žadatel dotaci použít:		
Název projektu + účel, na který chce žadatel dotaci použít		

Odůvodnění žádosti	
a) *cíle a přínos projektu,* b) *popis stávající situace (ve městě, v obci) a bezpečnostní problém, na který projekt reaguje*	
Územní působnost	*Ústecký kraj:* • *celý kraj* • *region* • *obec* • *lokalita*
Doba, v níž má být dosaženo účelu	*Časový harmonogram projektu*

ústecký kraj

Příloha č. 2

Další informace k žádosti	
Stručný popis činnosti	*Popis projektu, aktivit a předpokládaných výstupů, realizace projektu (kde bude realizován).*
Personální zajištění	*Všechny zapojené osoby včetně jejich úvazků zapojených do projektu.*
Cílová skupina	*O jakou cílovou skupinu se jedná včetně věkové kategorie*
Provázanost s dalšími aktivitami včetně toho, zda je projekt součástí komplexního přístupu řešení bezpečnostního problému	*Žadatel uvede, jaké činnosti dále vyvíjí v oblasti prevence kriminality pro danou cílovou skupinu na území Ústeckého kraje.*
Efektivita projektu	*Uvedení měřitelných kritérií efektivity dopadů na projekt.*
Detailní rozpis nákladů projektu	*Detailní rozpis a zdůvodnění jednotlivých oblastí podpory vč. ceny za jednotku a cenový kalkulační vzorec.*
Publicita projektu	*Konkrétní výstupy projektu (letáky, brožury, informační materiály, informace v tisku, webové stránky).*

Nedílné přílohy žádosti	
a)	U právnických osob doklady osvědčující právní osobnost žadatele o dotaci (např. VOR, výpis z registru ekonomických subjektů) nebo další doklady (např. společenská smlouva, stanovy, statut, ŽL, ZL),
b)	Doklady ustanovení (např. volba, jmenování) statutárního zástupce právnické osoby, současně s dokladem osvědčujícím jeho oprávnění jednat jménem žadatele o dotaci navenek (podepisování smluv),
c)	Doklady o přidělení IČ a rozhodnutí o registraci a přidělení DIČ (pokud má registrační povinnost),
d)	Doklady o zřízení běžného účtu u peněžního ústavu (smlouva),
e)	Údaje o skutečném majiteli právnické osoby podle zákona upravujícího evidenci skutečných majitelů (zákon č. 37/2021 Sb.) ve formě úplného výpisu platných údajů a údajů, které byly vymazány bez náhrady nebo s nahrazením novými údaji, jedná-li se o evidující osobu Úplný výpis z evidence skutečných majitelů lze nahradit výpisem částečným u právnických osob v právní formě nadace, nadačního fondu, ústavu, obecně prospěšné společnosti, spolku, pobočného spolku, zájmového sdružení právnických osob, mezinárodní nevládní organizace a školské právnické osoby neuvedené v § 7 zákona č. 37/2021 Sb.

	V případě, že je žadatel zahraniční právnickou osobou, doloží údaje o svém skutečném majiteli buď výpisem ze zahraniční evidence obdobné evidenci skutečných majitelů, nebo pokud taková zahraniční evidence neexistuje, sdělí identifikační údaje všech osob, které jsou skutečným majitelem zahraniční právnické osoby, a předloží doklady, z nichž vyplývá vztah všech osob k zahraniční právnické osobě, zejména výpis ze zahraniční evidence obdobné obchodnímu rejstříku, seznam akcionářů, rozhodnutí statutárního orgánu o vyplacení podílu na zisku, společenská smlouva, zakladatelská listina nebo stanovy.
f)	Čestné prohlášení – přílohy žádosti dle bodu b) vyhlášení (jedná se o přílohu č. 2 Programu)
g)	Čestné prohlášení – příloha žádosti dle bodu c) vyhlášení (jedná se o přílohu č. 3 Programu)
h)	V případě zastoupení na základě plné moci – plná moc.

Žádost vyhotovil:	
Datum vyhotovení žádosti:	

Statutární orgán potvrzuje, že tuto žádost o dotaci schválil a doporučil k předložení do dotačního programu Ústeckého kraje „*Podpora aktivit a prezentace národnostních menšin žijících na území Ústeckého kraje 2025***“ a potvrzuje pravdivost uváděných údajů. Zároveň prohlašuje, že souhlasí se zařazením žádosti do databáze Ústeckého kraje a se zveřejněním údajů o žádosti.**

Datum podání žádosti:	**Podpis osoby zastupující žadatele:**

Rozpočet aktivity (neinvestiční náklady) a požadavek od Ústeckého kraje na rok 2025 podle nákladových položek

Rozpočtová položka	Plánované náklady projektu v roce 2025 v Kč	Požadavek od Ústeckého kraje na rok 2025 v Kč	Komentář - specifikace rozpočtu
CELKOVÝ OBJEM NEINVESTIČNÍCH FINANČNÍCH PROSTŘEDKŮ	**0**	**0**	
z toho 1) OSOBNÍ NÁKLADY CELKEM	**0**	**0**	
1.1. Pracovní smlouvy			
1.2. Dohody o pracovní činnosti			
1.3. Dohody o provedení práce			
1.4. Jiné osobní náklady			
z toho 2) PROVOZNÍ NÁKLADY CELKEM	**0**	**0**	
2.1. Vstupní vzdělávání	**0**	**0**	

Příloha č. 3

ústecký kraj

Krajský úřad

Číslo smlouvy u poskytovatele:
Číslo smlouvy u příjemce:

SMLOUVA O POSKYTNUTÍ NEINVESTIČNÍ DOTACE

uzavřená dle ustanovení §10a zákona č. 250/2000 Sb., o rozpočtových pravidlech územních rozpočtů, ve znění pozdějších předpisů (dále jen „zákon č. 250/2000 Sb.“)

SMLUVNÍ STRANY

Poskytovatel:
Ústecký kraj

Sídlo:	Velká Hradební 3118/48, 400 02 Ústí nad Labem
Zastoupený:	……,
IČO:	70892156
DIČ:	CZ70892156
Bank. spojení:	Česká spořitelna, a.s.
Číslo účtu:	1630952/0800
Zástupce pro věcná jednání:	Bc. Hedvika Navarová DiS.
E-mail/telefon:	navarova.h@kr-ustecky.cz/475 657 561

(dále jen „poskytovatel“)

a

Příjemce:

Název/obchodní firma/Jméno a příjmení:
Sídlo/Bydliště:
Zastoupený:
IČO/Datum narození:
DIČ:
Bank. spojení:
Číslo účtu:
Zástupce pro věcná jednání:
E-mail/telefon:
zapsaný v obchodním rejstříku vedeném ……, oddíl ……, vložka……, pod sp. zn. …… / v …… rejstříku u …… úřadu v …… / v evidenci …… v ……
(výpis z obchodního rejstříku / výpis z …… rejstříku / z evidence prodávajícího tvoří přílohu č. 1 k této smlouvě).

(dále jen „příjemce“)

Kopie dokladu o právní subjektivitě příjemce je součástí složky uložené na odboru sociálních věcí Krajského úřadu Ústeckého kraje.

uzavírají níže uvedeného dne, měsíce a roku tuto

SMLOUVU O POSKYTNUTÍ NEINVESTIČNÍ DOTACE

(dále jen „smlouva“)

Preambule

Tato smlouva je uzavřena v rámci dotačního programu „Podpora aktivit a prezentace národnostních menšin žijících na území Ústeckého kraje 2025“ schváleného usnesením Zastupitelstva Ústeckého kraje č. …….. ze dne …….. (dále jen „dotační program“). Podmínky tohoto dotačního programu jsou pro příjemce závazné ve věcech touto smlouvou neupravených.

I.
Předmět smlouvy, účel a výše dotace

1. Poskytovatel v souladu s usnesením Rady Ústeckého kraje…… č. ….. ze dne ……. poskytuje příjemci ze svého rozpočtu neinvestiční dotaci ve výši ……,- Kč (slovy: ……..korun českých), která bude převedena bezhotovostně na účet příjemce uvedený v záhlaví této smlouvy, pod UZ (účelovým znakem) ……, **za podmínky, že ji příjemce stanoveným způsobem použije nejpozději do 31. 12. 2025.**
2. Dotace je poskytnuta na základě žádosti o poskytnutí dotace ze dne……..
3. Dotace je poskytnuta na realizaci projektu……. v rámci dotačního programu Podpora aktivit a prezentace národnostních menšin žijících na území Ústeckého kraje 2025 (dále jen ,,projekt“).
4. U hospodářské činnosti je dotace poskytována za využití pravidla „de minimis“ souladu s Nařízením komise (EU) 2023/2831 ze dne 13. 12. 2023 o použití článků 107 a 108 Smlouvy o fungování Evropské unie na podporu de minimis. Poskytovatel uzavírá tuto smlouvu na základě následujícího prohlášení příjemce.

   Příjemce prohlašuje, že ke dni uzavření této smlouvy se nezměnily okolnosti týkající se příjemcem přijatých podpor de minimis, jenž příjemce uvedl ve formuláři žádosti o dotaci a není mu známa překážka, která by bránila poskytnutí podpory de minimis dle výše uvedeného nařízení Evropské komise.

   U nehospodářské činnosti dotace nenaplňuje znaky veřejné podpory ve smyslu čl. 107 Smlouvy o fungování Evropské unie.
5. Dotace je slučitelná s dotací poskytnutou z rozpočtu jiných územních samosprávných celků, státního rozpočtu nebo fondů EU, pokud to pravidla pro poskytnutí těchto podpor nevylučují.

II.
Podmínky použití dotace, doba, v níž má být dosaženo stanoveného účelu

1. Dotace je příjemci poskytnuta ve výši dle čl. I. odst. 1 smlouvy za účelem realizace předloženého projektu ..... (dále jen „projekt“), dle poskytovatelem odsouhlaseného rozpočtu všech plánovaných příjmů a výdajů (dále jen „plánovaný nákladový rozpočet“), a to v rozsahu v něm uvedeného procentuálního podílu dotace na úhradě plánovaných uznatelných nákladů za dodržení druhového členění plánovaného nákladového rozpočtu. Rozpočet plánovaných nákladů projektu je nedílnou součástí této smlouvy jako její příloha č. 1.
2. V plánovaném nákladovém rozpočtu se za uznatelný náklad označují náklady uvedené v článku č. XIV Vyhlášení dotačního programu.

3. Změny v rámci druhového členění rozpočtu je možné provádět pouze za podmínek stanovených v článku XVI. Vyhlášení dotačního programu za předpokladu předchozího písemného souhlasu příslušného odboru krajského úřadu. V těchto případech nebude uzavírán dodatek ke smlouvě.

4. Termínem ukončení realizace projektu je 31. 12. 2025. Pro příjemce je tento termín stanoven jako závazný ukazatel.

5. Dotace je poskytnuta účelově (viz čl. II. odst. 1. smlouvy) a lze ji použít pouze na úhradu uznatelných nákladů přímo souvisejících s realizací projektu a vzniklých v době od 01. 01. 2025 do 31. 12. 2025.

   Uznatelný náklad je nezbytný náklad, který splňuje všechny následující podmínky:

   a. vyhovuje zásadám efektivnosti, účelnosti a hospodárnosti,

   b. vznikl příjemci v přímé souvislosti s prováděním projektu a v rámci termínu realizace projektu,

   c. byl skutečně uhrazen v rámci termínu realizace projektu a zachycen v účetnictví příjemce na jeho účetních dokladech, je identifikovatelný, ověřitelný a podložený prvotními podpůrnými doklady.

   Neuznatelný náklad je náklad na:

   a. pořízení dlouhodobého a krátkodobého finančního majetku,

   b. úroky, penále, pokuty a jiné sankce,

   c. opatření pro možné budoucí ztráty nebo dluhy,

   d. nákupy pozemků a budov,

   e. ztráty z devizových kurzů,

   f. pohoštění a alkohol,

   g. uzavřené leasingové smlouvy,

   h. cestovné nad rámec zákona č. 262/2006 Sb., zákoník práce, ve znění pozdějších předpisů, pro zaměstnavatele, který je uveden v § 109 odst. 3 tohoto právního předpisu,

   i. mzdy včetně odvodů nad rámec platových předpisů pro zaměstnance ve veřejných službách a správě,

   j. náhrady mzdy za dobu nepřítomnosti (dovolená, nepřítomnost, nemoc, svátek)

6. Dotace bude poskytnuta jednorázově bankovním převodem na účet příjemce uvedený v záhlaví této smlouvy do 30 dnů ode dne uzavření této smlouvy.

7. Jako závazný ukazatel byl stanoven podíl dotace na celkových plánovaných uznatelných nákladech projektu v maximální výši 100 % (u položky občerstvení max. 30 %). Závazný ukazatel musí být dodržen ve vztahu k celkovým uznatelným nákladům projektu za dodržení druhového členění plánovaného nákladového rozpočtu.

III.
Práva a povinnosti příjemce

Příjemce prohlašuje, že dotaci přijímá a v této souvislosti se zavazuje:

1. Použít dotaci za účelem realizace předloženého projektu, pro který byla dotace poskytnuta, a v souladu s podmínkami sjednanými v této smlouvě.

2. Dotaci nepřevést na jiný subjekt.
3. Dotaci nepoužít na úhradu DPH, je-li příjemce plátcem DPH s nárokem na uplatnění odpočtu této daně.
4. Vynaložit přidělené prostředky hospodárně, účelně a efektivně v souladu se schváleným plánovaným nákladovým rozpočtem projektu. Vést a sledovat celkové uznatelné náklady/výdaje a příjmy/výnosy projektu v odděleném účetnictví v souladu se zákonem č. 563/1991 Sb., o účetnictví, ve znění pozdějších předpisů, nebo v případě daňové evidence v souladu se zákonem č. 586/1992 Sb., o daních z příjmů, ve znění pozdějších předpisů.
5. Uvádět na všech účetních dokladech účelový znak (UZ) kraje. Označovat originály účetních a daňových dokladů informací o tom, že projekt je spolufinancován Ústeckým krajem.
6. Předat poskytovateli písemnou závěrečnou zprávu o použití poskytnuté dotace, a to do 30 dnů od ukončení realizace projektu. Spolu se závěrečnou zprávou je příjemce povinen předložit finanční vypořádání dotace. Ze závažných důvodů může být termín předložení závěrečné zprávy na žádost příjemce, postupem dle bodu č. 15 Vyhlášení dotačního programu, prodloužen. Pokud byl projekt realizován před uzavřením této smlouvy, je příjemce povinen předložit poskytovateli finanční vypořádání poskytnuté dotace do 30 dnů od uzavření této smlouvy.

   I. <u>Závěrečná zpráva musí obsahovat:</u>

   - označení příjemce dotace,
   - číslo smlouvy o poskytnutí dotace,
   - popis realizace projektu včetně dodržování jeho harmonogramu,
   - kvalitativní a kvantitativní výstupy projektu,
   - přínos projektu pro cílové skupiny,
   - celkové zhodnocení projektu,
   - finanční vypořádání dotace.

   II. <u>Finanční vypořádání dotace (přehled o čerpání a použití poskytnuté dotace) musí obsahovat:</u>

   - přehled všech nákladů a výnosů projektu,
   - přehled nákladů projektu hrazených z dotace v členění dle druhového členění plánovaného nákladového rozpočtu nebo upraveného nákladového rozpočtu,
   - informaci o vrácení nepoužitých prostředků zpět na bankovní účet poskytovatele,
   - výpis z odděleného účetnictví nebo z oddělené daňové evidence. Příjemce musí zaručit jednoznačné přiřazení účetních položek vztahujících se k realizaci projektu z hlediska příjmů/výnosů a výdajů/nákladů (neinvestiční dotace) a zařazení do evidence majetku (investiční dotace). Povinnost vést oddělené účetnictví s jednoznačnou vazbou ke konkrétnímu projektu platí i po dobu udržitelnosti projektu. Příjemce dotace je povinen zajistit řádné a oddělené sledování poskytnuté dotace ve svém účetnictví (popř. daňové evidenci), kdy musí být jednoznačně prokazatelné, že konkrétní příjem/výnos je dotací anebo příjmem/výnosem vztahujícím se k projektu a konkrétní výdaj/náklad je hrazen z dotace anebo z vlastních prostředků příjemce vložených do projektu z hlediska celkových uznatelných nákladů projektu.
7. Umožnit pověřeným pracovníkům poskytovatele provádět kontrolu čerpání a využití prostředků dotace v návaznosti na rozpočet projektu a v této souvislosti jim umožnit nahlížet do účetní evidence. Umožnit provádět kontrolu jak v průběhu, tak i po ukončení realizace projektu.

8. Neprodleně písemně informovat, nejpozději však do 7 dnů, odbor sociálních věcí krajského úřadu o všech změnách týkajících se tohoto smluvního vztahu, včetně identifikace příjemce nebo podpořeného projektu.
9. V případě vykázaného vyššího procentuálního podílu dotace ve vztahu ke skutečným nákladům realizovaného projektu, než jaký byl stanoven jako závazný ukazatel (viz čl. II odst. 7 smlouvy), prostředky, o které byl dohodnutý podíl dotace překročen, vrátit. Tyto prostředky příjemce poukáže zpět na účet poskytovatele, z něhož mu byly poskytnuty, a to současně s předložením závěrečné zprávy.
10. Vrátit nevyčerpanou část dotace zpět na účet poskytovatele, z něhož mu byla poskytnuta v případě, že skutečně vynaložené náklady budou nižší než náklady uvedené v plánovaném nákladovém rozpočtu, současně s předložením závěrečné zprávy.
11. Vrátit poskytnutou dotaci zpět na účet poskytovatele, z něhož byla dotace na realizaci projektu poskytnuta, v případě, že se projekt neuskuteční, nejpozději do 7 kalendářních dnů ode dne, kdy se o této skutečnosti dověděl, současně písemně informovat poskytovatele o vrácení dotace.
12. Respektovat závěry kontroly provedené v souladu se zákonem.
13. Je-li příjemce právnickou osobou, je povinen zajistit, aby případné rozhodnutí o jeho likvidaci nebo přeměně podle příslušných právních předpisů bylo přijato až po předchozím souhlasu poskytovatele. Příjemce je povinen poskytovateli poskytnout veškeré informace o záměru likvidace nebo přeměny, které mohou podle názoru poskytovatele ovlivnit podmínky a účel poskytnuté dotace.
14. Příjemce je povinen s poskytovatelem spolupracovat při plnění jeho povinnosti vůči Úřadu pro ochranu hospodářské soutěže a Evropské komisi.

IV.
Porušení rozpočtové kázně

1. Porušením rozpočtové kázně je každé neoprávněné použití nebo zadržení peněžních prostředků poskytnutých jako dotace (§ 22 odst. 1 až 3 zákona č. 250/2000 Sb.). V případě, že se příjemce dopustí porušení rozpočtové kázně tím, že neoprávněně použije nebo zadrží poskytnutou dotaci, bude poskytovatel postupovat dle § 22 zákona č. 250/2000 Sb. a bude příjemci uložen odvod včetně penále za prodlení s odvodem ve výši stanovené platnými právními předpisy a touto smlouvou.
2. V případě porušení rozpočtové kázně, které poskytovatel považuje za méně závažné, bude vždy uložen odvod za tato porušení procentem z celkové částky poskytnuté dotace následovně:
    a. předložení závěrečné zprávy do 15 kalendářních dnů po lhůtě stanovené smlouvou či lhůtě prodloužení k žádosti příjemce – výše odvodu činí 1,5 %,
    b. předložení závěrečné zprávy do 30 kalendářních dnů po lhůtě stanovené smlouvou či lhůtě prodloužené žádosti příjemce – výše odvodu činí 3 %,
    c. nedodržení povinnosti vést dotaci v odděleném účetnictví vedeném v souladu se zákonem č. 563/1991 Sb., o účetnictví, ve znění pozdějších předpisů, a to jak z hlediska poskytnuté výše dotace, tak i z hlediska celkových uznatelných nákladů Projektu, pokud účetnictví vede – výše odvodu činí 3 %,
    d. nedodržení povinnosti zajistit podřízenou evidenci, ve které budou rozlišeny výdaje s konkrétní vazbou na Projekt, pokud vede daňovou evidenci dle zákona č. 586/1992 Sb., o daních z příjmů, ve znění pozdějších předpisů – výše odvodu činí 3 %,

e. nedodržení povinnosti označovat originály účetních dokladů informací o tom, že projekt je spolufinancován Ústeckým krajem – výše odvodu činí 3 %,

f. nedodržení povinnosti uvádět na všech účetních dokladech účelový znak (pokud byl přidělen) – výše odvodu činí 1,5 %,

g. nedodržení povinnosti publicity v případě informování sdělovacích prostředků – výše odvodu činí 1,5 %,

h. nedodržení povinnosti publicity neoznačením publikací, internetových stránek či jiných nosičů „sponzorským vzkazem" – výše odvodu činí 1,5 %.

3. Odvody za porušení rozpočtové kázně při použití téže dotace se sčítají, s výjimkou odvodů za porušení rozpočtové kázně porušením pravidel pro zadávání veřejných zakázek. Za porušení pravidel pro zadávání veřejných zakázek se uloží odvod ve výši nejzávažnějšího porušení těchto pravidel u stejné zakázky. Při neoprávněném použití peněžních prostředků dle § 22 odst. 2 písm. a) nebo b) zákona č. 250/2000 Sb. odpovídá odvod za porušení rozpočtové kázně výši poskytnutých prostředků, mimo případů, kdy se podle této smlouvy (odst. 2 tohoto čl.) za porušení méně závažné povinnosti uloží odvod nižší. Při porušení několika méně závažných povinností se odvody za porušení rozpočtové kázně sčítají. Odvody za porušení rozpočtové kázně lze uložit pouze do výše peněžních prostředků poskytnutých ke dni porušení rozpočtové kázně. Při podezření na porušení rozpočtové kázně může poskytovatel pozastavit poskytnutí peněžních prostředků, a to až do výše předpokládaného odvodu. Pokud krajský úřad uloží odvod za porušení rozpočtové kázně, v rozhodnutí uvede, že z uloženého odvodu bude odvedena pouze částka ve výši rozdílu mezi uloženým odvodem a peněžními prostředky neposkytnutými z důvodu podezření na porušení rozpočtové kázně. Pokud krajský úřad odvod neuloží, poskytovatel poskytne pozastavené peněžní prostředky příjemci.

V.
Výpověď a zrušení smlouvy

1. Poskytovatel je oprávněn vypovědět smlouvu v případě, že příjemce porušil smluvní povinnost stanovenou touto smlouvou nebo proti příjemci bylo zahájeno insolvenční řízení. Výpověď musí mít písemnou formu a nabývá účinnosti uplynutím výpovědní lhůty, která činí 30dnů. Ve výpovědní lhůtě bude pozastaveno vyplácení dotace.

2. Smluvní strany můžou podat písemný návrh na zrušení smlouvy, a to zejména z důvodů uvedených v § 167 odst. 1 správního řádu. Pokud strana smlouvy, které byl návrh doručen, s ním vysloví souhlas, smlouva zaniká dnem, kdy písemný souhlas dojde smluvní straně, která návrh podala. Pokud strana smlouvy, které byl návrh doručen, s ním nevysloví souhlas, smlouva nezaniká.

3. Smlouvu lze ukončit také na základě písemné dohody smluvních stran.

4. Spory z právních poměrů při poskytnutí dotace rozhoduje podle správního řádu Ministerstvo financí ČR.

VI.
Publicita

1. Příjemce je povinen v případě informování sdělovacích prostředků o projektu uvést fakt, že projekt byl podpořen Ústeckým krajem (poskytovatelem).

2. Na výstupech projektu typu publikací, internetových stránek či jiných nosičů uvede příjemce skutečnost, že projekt podpořil poskytovatel v provedení respektující vizuální styl Ústeckého kraje. Příjemce podpisem smlouvy výslovně prohlašuje, že se s daným vizuálním stylem seznámil.

3. Logo poskytovatele musí být na všech výstupech uvedeno na prioritní pozici.

4. Příjemce je povinen předložit návrh způsobu použití a umístění loga poskytovatele ke schválení poskytovateli, případně upravit návrh podle námitek poskytovatele a předložit ho poskytovateli ke konečnému schválení. Za poskytovatele rozhoduje kontaktní osoba uvedená v označení smluvních stran.

5. Příjemce je povinen prezentovat poskytovatele v následujícím rozsahu, a to nejméně po dobu trvání aktivity tj. do 31.12.2025. *Jedná se pouze o aktivity související s projektem:*

   a. logo poskytovatele umístěné, v souladu s vizuálním stylem, na – pozvánkách, plakátech, programech, vstupenkách souvisejících s projektem/akcí,

   b. verbální prezentace poskytovatele v médiích a na tiskových konferencích pořádaných u příležitosti projektu/akce,

   c. oficiální pozvání zástupců poskytovatele, volný vstup do VIP prostor pro zástupce poskytovatele,

   d. viditelné a prominentní umístění loga poskytovatele v místech realizace projektu/konání akce v počtu odpovídajícím rozsahu a významu akce (propagační komponenty s logem si příjemce může po domluvě zapůjčit od poskytovatele),

   e. umístění reklamních panelů s prezentací poskytovatele v místě realizace projektu/konání akce,

   f. distribuce tiskových materiálů poskytovatele, které dodá poskytovatel, mezi hosty akce,

   g. v případě videoprojekce odvysílání videospotu poskytovatele (videospot si příjemce po domluvě vyzvedne u poskytovatele),

   h. prezentace poskytovatele moderátorem akce,

   i. umístění aktivního odkazu www.kr-ustecky.cz na internetových stránkách souvisejících s realizací projektu/konáním akce,

6. Logo Ústeckého kraje (poskytovatele) je ochrannou známkou, která požívá ochrany podle zákona č. 441/2003 Sb., o ochranných známkách a o změně zákona č. 6/2002 Sb. o soudech, soudcích, přísedících a státní správě soudů a o změně některých dalších zákonů (zákon o soudech a soudcích), ve znění pozdějších předpisů, (zákon o ochranných známkách), ve znění pozdějších předpisů.

VII.
Ostatní ujednání

1. Varianta 1 - Tato smlouva bude zveřejněna dle §10d odst. 1 zákona č. 250/2000 Sb. na úřední desce poskytovatele způsobem umožňujícím dálkový přístup do 30 dnů ode dne uzavření smlouvy, což se týká i případných dodatků ke smlouvě, a to po dobu nejméně 3 let ode dne zveřejnění. Smlouva nabývá platnosti a účinnosti dnem jejího uzavření. (Pozn.: U smluv nad 50 000,- Kč či přesahujících tuto částku uzavřeným dodatkem, která je zveřejňována pouze na **úřední desce**)

   Varianta 2 - Tato smlouva bude v úplném znění uveřejněna prostřednictvím registru smluv postupem dle zákona č. 340/2015 Sb., o zvláštních podmínkách účinnosti některých smluv, uveřejňování těchto smluv a o registru smluv (zákon o registru smluv), ve znění pozdějších předpisů. Příjemce prohlašuje, že souhlasí s uveřejněním svých osobních údajů obsažených v této smlouvě, které by jinak podléhaly znečitelnění, v registru smluv, popř. disponuje souhlasem třetích osob uvedených na své straně s uveřejněním jejich osobních údajů v registru smluv, které by jinak podléhaly znečitelnění. Smluvní strany se dohodly na tom, že uveřejnění v registru smluv provede poskytovatel, který zároveň zajistí, aby informace o uveřejnění této smlouvy byla zaslána příjemci do datové schránky ID……./na e-mail: ……@..... Smlouva nabývá platnosti dnem jejího uzavření a účinnosti dnem uveřejnění v registru smluv. (Pozn.: Použije se pouze v případě, že smlouva je uveřejňována v **registru smluv**)

Varianta 3 - Tato smlouva nabývá platnosti a účinnosti dnem jejího uzavření. (Pozn.: U smluv do 50 000,- Kč)

2. Tuto smlouvu lze měnit či doplňovat pouze po dohodě smluvních stran formou písemných a číslovaných dodatků.
3. Pokud v této smlouvě není stanoveno jinak, použijí se přiměřeně na právní vztahy z ní vyplývající příslušná ustanovení zákona č. 250/2000 Sb., správního řádu, případně příslušná ustanovení občanského zákoníku s výjimkou uvedenou v § 170 správního řádu.
4. Osobní údaje obsažené v této smlouvě budou poskytovatelem zpracovávány pouze pro účely plnění práv a povinností vyplývajících z této smlouvy; k jiným účelům nebudou tyto osobní údaje poskytovatelem použity. Poskytovatel při zpracovávání osobních údajů postupuje v souladu s platnými právními předpisy, zejména s Nařízením EU o ochraně osobních údajů (GDPR). Podrobné informace o ochraně osobních údajů jsou dostupné na webových stránkách poskytovatele www.kr-ustecky.cz.
5. Tato smlouva je vyhotovena ve dvou vyhotoveních s platností originálu, přičemž každá ze smluvních stran obdrží jedno vyhotovení.
6. O poskytnutí dotace a uzavření této smlouvy bylo rozhodnuto Radou Ústeckého kraje usnesením č. …… ze dne ……

V …….. dne ……

……
Poskytovatel
Ústecký kraj

V …… dne ……..

……
Příjemce

Přílohy:
Příloha č. 1 – Plánovaný nákladový rozpočet

Program "Podpora aktivit a prezentace národnostních menšin žijících na území Ústeckého kraje 2025" **Příloha č. 4**

Rozpočet plánovaných nákladů projektu

Název organizace:

IČ:

Název projektu:

1.	2.	3.	4.
Rozpočtová položka	**Plánované náklady projektu v roce 2025 v Kč**	**Požadavek od Ústeckého kraje na rok 2025 v Kč**	**Úprava rozpočtu dle přidělené dotace na rok 2025**
CELKOVÝ OBJEM NEINVESTIČNÍCH FINANČNÍCH PROSTŘEDKŮ	**0,00**	**0,00**	**0,00**
z toho 1) OSOBNÍ NÁKLADY CELKEM	**0,00**	**0,00**	**0,00**
1.1. Pracovní smlouvy			
1.2. Dohody o pracovní činnosti			
1.3. Dohody o provedení práce			
1.4. Jiné osobní náklady			
z toho 2) PROVOZNÍ NÁKLADY CELKEM	**0,00**	**0,00**	**0,00**
2.1. Dlouhodobý majetek	**0,00**	**0,00**	**0,00**
2.1.1. Dlouhodobý nehmotný majetek do 60 tis. Kč			
2.1.2. Dlouhodobý hmotný majetek do 40 tis. Kč			
2.2. Potraviny			
2.3. Kancelářské potřeby	**0,00**	**0,00**	**0,00**
2.4. Pohonné hmoty	**0,00**	**0,00**	**0,00**
2.5. Jiné spotřebované nákupy			
2.6. Služby	**0,00**	**0,00**	**0,00**
2.6.1. Energie			
2.6.2. Telefony, internet, poštovné, ostatní spoje			
2.6.3. Nájemné			
2.6.4. Právní a ekonomické služby			
2.6.5. Školení a kurzy			
2.6.6. Opravy a udržování			
2.6.7. Cestovní náhrady	**0,00**	**0,00**	**0,00**
2.6.8. Pracovníci v přímé péči (mimo prac. poměr, DPP, DPČ)			
2.6.9. Ostatní pracovníci (mimo prac. poměr, DPP, DPČ)			
2.6.10. Jiné			
2.7. Odpisy			
2.8. Ostatní náklady			

Místo a datum:	

Příloha č. 5

ZÁVĚREČNÁ ZPRÁVA A VYÚČTOVÁNÍ NEINVESTIČNÍ DOTACE V RÁMCI DOTAČNÍHO PROGRAMU

"Podpora aktivit a prezentace národnostních menšin žijících na území Ústeckého kraje 2025"

Příjemce dotace:
Účel dotace:
Číslo smlouvy o poskytnutí dotace:
Výše celkových nákladů projektu (Kč):
Výše přidělené dotace (Kč), ÚZ:
Popis realizace projektu, vč. časového harmonogramu:
Kvalitativní a kvantitativní výstupy projektu:
Přínos projektu pro cílové skupiny:
Celkové zhodncení projektu:
Splnění účelu projektu v termínu:

Celkový přehled financování

Celkové příjmy:	
Celkové výdaje:	
Výdaje hrazené z dotace:	
Skutečný podíl dotace na celkových nákladech:	

Vratka dotace

Celkem vráceno	

Datum odeslání částky zpět na účet poskytovatele:	

Datum : **Podpis statutárního orgánu a razítko organizace:**

Zpracoval: jméno a příjmení

Povinné přílohy:

1) Účetní sestava nákladů a výnosů (příjmů a výdajů) za celý projekt/akci celkem

Závěrečnou zprávu a vyúčtování je příjemce dotace povinen předložit do 30 dnů po ukončení realizace projektu, tj. nejpozději do 30. ledna 2026.

Příloha č. 5

ZÁVĚREČNÁ ZPRÁVA A VYÚČTOVÁNÍ NEINVESTIČNÍ DOTACE V RÁMCI DOTAČNÍHO PROGRAMU

"Podpora aktivit a prezentace národnostních menšin žijících na území Ústeckého kraje 2025"

Příjemce dotace:	*název a adresa organizace dle registrace*
Účel dotace:	*"(název projektu)" + popis*
Číslo smlouvy o poskytnutí dotace:	*SML 25/..*
Výše celkových nákladů projektu (Kč):	XX XXX,- Kč *celkové náklady*
Výše přidělené dotace (Kč), ÚZ:	*částka dle smlouvy, účelový znak dle smlouvy*
Popis realizace projektu, vč. časového harmonogramu:	
Kvalitativní a kvantitativní výstupy projektu:	
Přínos projektu pro cílové skupiny:	
Celkové zhodnocení projektu:	
Splnění účelu projektu v termínu:	*nejpozději do 31. 12. 2025*

Celkový přehled financování

Celkové příjmy:	
Celkové výdaje:	
Výdaje hrazené z dotace:	
Skutečný podíl dotace na celkových nákladech:	

Vratka dotace

Celkem vráceno	
Datum odeslání částky zpět na účet poskytovatele:	*současně s předložením závěrečné zprávy, nejpozději 30.1.2026*

Datum : **Podpis statutárního orgánu a razítko organizace:**

Zpracoval: jméno a příjmení

Povinné přílohy:

1)) Účetní sestava nákladů a výnosů (příjmů a výdajů) za celý projekt/akci celkem

Závěrečnou zprávu a vyúčtování je příjemce dotace povinen předložit do 30 dnů po ukončení realizace projektu, tj. nejpozději do 30. ledna 2026.

Příloha č. 5

Formulář pro vyúčtování dotace Ústeckého kraje v rámci programu Podpora aktivit a prezentace národnostních menšin žijících na území Ústeckého kraje 2025

dotační program:	Podpora aktivit a prezentace národnostních menšin žijících na území Ústeckého kraje 2025	
číslo smlouvy poskytovatele:		
Název organizace:		
IČ:		
sídlo:		
Název projektu		
celkové příjmy/výnosy projektu v	**roce 2025**	
celkové náklady/výdaje projektu v	**v roce 2025**	

		Dotace Ústeckého kraje		
Rozpočtová položka	**Celkové náklady projektu (Kč)**	**dotace poskytnutá Ústeckým krajem**	**částka hrazená z dotace Ústeckého kraje (Kč)**	**Vratka (Kč)**
CELKOVÝ OBJEM NEINVESTIČNÍCH FINANČNÍCH PROSTŘEDKŮ	**0**	**0**	**0**	**0**
z toho 1) OSOBNÍ NÁKLADY CELKEM	**0**	**0**	**0**	**0**
1.1. Pracovní smlouvy				**0**
1.2. Dohody o pracovní činnosti				**0**
1.3. Dohody o provedení práce				**0**
1.4. Jiné osobní náklady				**0**
z toho 2) PROVOZNÍ NÁKLADY CELKEM	**0**	**0**	**0**	**0**
2.1. Dlouhodobý majetek	**0**	**0**	**0**	**0**
2.1.1. Dlouhodobý nehmotný majetek do 60 tis. Kč				**0**
2.1.2. Dlouhodobý hmotný majetek do 40 tis. Kč				**0**
2.2. Potraviny				**0**
2.3. Kancelářské potřeby				**0**
2.4. Pohonné hmoty				**0**
2.5. Jiné spotřebované nákupy				**0**
2.6. Služby	**0**	**0**	**0**	**0**
2.6.1. Energie				**0**
2.6.2. Telefony, internet, poštovné, ostatní spoje				**0**
2.6.3. Nájemné				**0**
2.6.4. Právní a ekonomické služby				**0**
2.6.5. Školení a kurzy				**0**
2.6.6. Opravy a udržování				**0**
2.6.7. Cestovní náhrady				**0**
2.6.8. Pracovníci v přímé péči (mimo prac. poměr, DPP, DPČ)				**0**
2.6.9. Ostatní pracovníci (mimo prac. poměr, DPP, DPČ)				**0**
2.6.10. Jiné				**0**
2.7. Odpisy				**0**
2.8. Ostatní náklady				**0**

Poznámka č. 1 položky ve sloupci "dotace poskytnutá Ústeckým krajem" nesmí být vyšší než položky ve sloupci "částka hrazená z dotace Ústeckého kraje (Kč)"

Místo a datum:	Jméno a podpis statutárního orgánu žadatele, razítko:

Příloha č. 6

Čestné prohlášení žadatele o podporu v režimu *de minimis*

Žadatel – příjemce podpory	
Obchodní firma/Název/Jméno a příjmení žadatele	
Sídlo/Adresa žadatele:	
IČO/Datum narození žadatele:	
Statutární zástupce žadatele:	

1. Žadatel prohlašuje, že jako účetní období používá (netýká se podpor poskytnutých dle nařízení (EU) 2023/2831 nebo 2023/2832)

☐ **kalendářní rok**.

☐ **hospodářský rok** (začátek ……., konec …….).

V případě, že během **předchozích dvou účetních období došlo k přechodu z kalendářního roku na rok hospodářský anebo opačně**, uveďte tuto skutečnost vypsáním účetních období, která byla použita *(např. 1. 4. 2022 - 31. 3. 2023; 1. 4. 2023 - 31. 12. 2023)*:

……

2. Podniky[1] propojené s žadatelem o podporu

Žadatel o podporu se považuje za propojený[2] s jinými podniky, pokud i tyto subjekty mezi sebou mají některý z následujících vztahů:

a) jeden subjekt vlastní více než 50 % hlasovacích práv, která náležejí akcionářům nebo společníkům, v jiném subjektu;

b) jeden subjekt má právo jmenovat nebo odvolat více než 50 % členů správního, řídícího nebo dozorčího orgánu jiného subjektu;

c) jeden subjekt má právo uplatňovat více než 50% vliv v jiném subjektu podle smlouvy uzavřené s daným subjektem nebo dle ustanovení v zakladatelské smlouvě nebo ve stanovách tohoto subjektu;

d) jeden subjekt, který je akcionářem nebo společníkem jiného subjektu, ovládá sám, v souladu s dohodou uzavřenou s jinými akcionáři nebo společníky daného subjektu, více než 50 % hlasovacích práv, náležejících akcionářům nebo společníkům, v daném subjektu.

Subjekty, které mají s žadatelem o podporu jakýkoli vztah uvedený pod písm. a) až d) prostřednictvím jednoho nebo více dalších subjektů, se také považují za podnik propojený s žadatelem o podporu.

[1] Podle pravidel veřejné podpory lze za podnik považovat jakýkoliv subjekt, který provádí hospodářskou činnost, tedy nabízí na trhu zboží nebo služby, a to bez ohledu na právní formu tohoto subjektu.

[2] Bližší informace o propojeném podniku naleznete v METODICKÉ PŘÍRUČCE k aplikaci pojmu „jeden podnik“ z pohledu pravidel podpory *de minimis na* stránkách ÚOHS www.uohs.cz .

Žadatel prohlašuje, že

☐ **není** ve výše uvedeném smyslu propojen s jiným podnikem.
☐ **je** ve výše uvedeném smyslu propojen s následujícími podniky:

Obchodní firma podniku/Název/Jméno a příjmení	Sídlo/Adresa	IČO/Datum narození

3. Žadatel prohlašuje, že podnik (žadatel) v předcházejících třech letech

☐ **nevznikl** spojením podniků či nabytím podniku.
☐ **vznikl** spojením (fúzí splynutím[3]) níže uvedených podniků:
☐ nabytím (fúzí sloučením4) **převzal jmění** níže uvedeného/ých podniku/ů:

Obchodní firma podniku/Název/Jméno a příjmení	Sídlo/Adresa	IČO/Datum narození

4. Žadatel prohlašuje, že podnik (žadatel) v předcházejících třech letech

☐ **nevznikl** rozdělením[5] (rozštěpením, odštěpením nebo vyčleněním) podniku.
☐ **vznikl** rozdělením (rozštěpením, odštěpením nebo vyčleněním) níže uvedeného podniku:

Obchodní firma podniku/název/jméno a příjmení	Sídlo/adresa	IČO/datum narození

a převzal jeho činnosti, na něž byla dříve poskytnutá podpora *de minimis* použita[6].
Podniku (žadateli) byly přiděleny následující (dříve poskytnuté) podpory:

Datum poskytnutí	Poskytovatel	Částka v Kč

[3] Viz § 62 zákona č. 125/2008 Sb., o přeměnách obchodních společností a družstev, ve znění pozdějších předpisů (dále jen „zákon o přeměnách obchodních společností a družstev").
[4] Viz § 61 zákona o přeměnách obchodních společností a družstev.
[5] Viz § 243 zákona o přeměnách obchodních společností a družstev
[6] Pokud by na základě převzatých činností nebylo možné dříve poskytnuté podpory *de minimis* rozdělit, rozdělí se podpora poměrným způsobem na základě účetní hodnoty vlastního kapitálu nových podniků k datu účinku rozdělení (viz čl. 3 odst. 9 nařízení Komise (EU) č. 1408/2013, č. 717/2014, 2023/2831 a 2023/2832).

5. Podniku (žadateli) byly přiděleny následující (dříve poskytnuté) podpory:

5.1 Podpora dle nařízení Komise (EU) **č. 1408/2013** ze dne 18. prosince 2013 o použití článků 107 a 108 Smlouvy o fungování Evropské unie na podporu *de minimis* v odvětví zemědělství, ve znění nařízení Komise (EU) 2019/316.

Žadatel – příjemce podpory

☐ **neobdržel**

☐ **obdržel** v rozhodném období podporu de minimis v celkové výši …….. € a tato výše nepřesahuje limit stanovený nařízením Komise (EU) **č. 1408/2013** ve výši **20.000 €**.

Poskytovatel podpory		**Datum poskytnutí podpory**[7]	**Výše podpory**	
obchodní firma / název / jméno	**IČO:**		**v Kč**	**v €**[8]
Celkem				

5.2 Podpora dle nařízení Komise (EU) **č. 717/2014** ze dne 27. června 2014 o použití článků 107 a 108 Smlouvy o fungování Evropské unie na podporu *de minimis* v odvětví rybolovu a akvakultury, ve znění nařízení Komise (EU) 2020/2008.

Žadatel – příjemce podpory

☐ **neobdržel**

☐ **obdržel** v rozhodném období podporu de minimis v celkové výši …….. € a tato výše nepřesahuje limit stanovený nařízením Komise (EU) **č. 717/2014** ve výši **30.000 €.**

Poskytovatel podpory		**Datum poskytnutí podpory**[7]	**Výše podpory**	
obchodní firma / název / jméno	**IČO:**		**v Kč**	**v €**[8]
Celkem				

5.3 Podpora dle nařízení Komise (EU) **č. 2023/2831** ze dne 13. prosince 2023 o použití článků 107 a 108 Smlouvy o fungování Evropské unie na podporu *de minimis*.

Žadatel – příjemce podpory

☐ **neobdržel**

[7] Datem poskytnutí podpory se rozumí den vzniku právního nároku na podporu *de minimis*, tedy den účinnosti právního úkonu, na základě kterého je podpora poskytována, zpravidla den uzavření příslušné smlouvy.

[8] Pro přepočet se použije měnového kurzu Evropské centrální banky platného ke dni poskytnutí podpory. Kurzy jsou zveřejněny v Úředním věstníku Evropské Unie.

☐ **obdržel** v rozhodném období podporu *de minimis* v celkové výši ……€ a tato výše nepřesahuje limit stanovený nařízením Komise (EU) **č. 2023/2831** ve výši **300.000 €.**

Poskytovatel podpory		**Den poskytnutí podpory**[7]	**Výše podpory**	
obchodní firma / název / jméno	**IČO:**		**v Kč**	**v €**[8]
Celkem				

5.4 Podpora dle nařízení Komise (EU) **č. 2023/2832** ze dne 13. prosince 2023 o použití článků 107 a 108 Smlouvy o fungování Evropské unie na podporu *de minimis* udílenou podnikům poskytujícím služby obecného hospodářského zájmu.

Žadatel – příjemce podpory

☐ **neobdržel**

☐ **obdržel** v rozhodném období podporu de minimis v celkové výši ……€ a tato výše nepřesahuje limit stanovený nařízením Komise (EU) **č. 2023/2832** ve výši **750.000 €.**

Poskytovatel podpory		**Datum poskytnutí podpory**[7]	**Výše podpory**	
obchodní firma / název / jméno	**IČO:**		**v Kč**	**v €**[8]
Celkem				

6. Subjekt činný ve více oblastech

Pokud subjekt (příjemce) podniká ve více sledovaných oblastech (dle různých nařízení na podporu *de minimis*), je přidělení podpory v dané oblasti plně v odpovědnosti poskytovatele, který o podpoře rozhoduje. Je možno poskytnout podporu jednomu podniku podle více nařízení, maximálně do limitu 300 000 € v rozhodném období. Podpory pro zemědělskou prvovýrobu a pro rybolov se do tohoto limitu načítají.

Subjektu (příjemci) poskytujícímu službu obecného hospodářského zájmu je možno poskytnout podporu *de minimis* podle více nařízení maximálně do limitu 750 000 € v rozhodném období.

Podpory pro zemědělskou prvovýrobu, rybolov a pro ostatní odvětví poskytnuté na základě nařízení č. 2023/2831 se do tohoto limitu načítají.

7. Žadatel níže svým podpisem

- potvrzuje, že výše uvedené údaje jsou přesné a pravdivé a jsou poskytovány dobrovolně;
- se zavazuje k tomu, že v případě změny předmětných údajů v průběhu administrativního procesu poskytnutí podpory *de minimis* bude neprodleně informovat poskytovatele dané podpory o změnách, které u něj nastaly;

8. Informace o zpracování osobních údajů

Osobní údaje uvedené v tomto Čestném prohlášení jsou zpracovány Ústeckým krajem v souladu s Nařízením Evropského parlamentu a Rady (EU) 2016/679 ze dne 27. dubna 2016 o ochraně fyzických osob v souvislosti se zpracováním osobních údajů a o zrušení směrnice 95/46/ES (obecné nařízení o ochraně osobních údajů - GDPR) v rozsahu, v jakém je příslušný subjekt údajů poskytl, a to v souvislosti s plněním zákonných povinností spojených s evidencí veřejné podpory v režimu de minimis poskytnuté Ústeckým krajem.

Osobní údaje budou Ústeckým krajem zpracovávány po nezbytně nutnou dobu stanovenou v příslušných právních předpisech.

Podrobné informace o ochraně osobních údajů jsou dostupné na oficiálních webových stránkách Ústeckého kraje www.kr-ustecky.cz

Datum a místo podpisu	

Jméno a podpis osoby oprávněné zastupovat žadatele (viz poznámka níže)		**Razítko** (pokud je součástí podpisu žadatele)	

Údaje obsažené v tomto prohlášení budou za účelem evidence podpor malého rozsahu v souladu se zákonem č. 215/2004 Sb., o úpravě některých vztahů v oblasti veřejné podpory a o změně zákona o podpoře výzkumu a vývoje, ve znění pozdějších předpisů uvedeny v Centrálním registru podpor malého rozsahu.

Pozn.

V případě podání analogového dokumentu je nutné dokument vytisknout a fyzicky podepsat. V případě odeslání elektronicky podepsaného dokumentu prostřednictvím datové schránky je v souladu se zákonem č. 297/2016 Sb., o službách vytvářejících důvěru pro elektronické transakce, nutné opatřit čestné prohlášení uznávaným elektronickým podpisem, kterým se rozumí zaručený elektronický podpis založený na kvalifikovaném certifikátu pro elektronický podpis nebo kvalifikovaný elektronický podpis (obce jako veřejnoprávní podepisující opatří dokument též časovým razítkem).

ústecký kraj

na základě usnesení Zastupitelstva Ústeckého kraje č. XXX/XXZ/20XX
ze dne … , dle ustanovení § 10c zákona č. 250/2000 Sb., o rozpočtových pravidlech územních rozpočtů, ve znění pozdějších předpisů,

vyhlašuje

DOTAČNÍ PROGRAM

Název dotačního programu:	„Podpora prevence kriminality v Ústeckém kraji – 2025–2027“		
Oblast a zdroje podpory:	Posílení aktivit prevence sociálně nežádoucích jevů (protidrogová politika, kriminalita) na území Ústeckého kraje z Fondu podpor Ústeckého kraje.		
Okruh způsobilých žadatelů/příjemců:	Obce v územním obvodu Ústeckého kraje a městské obvody Ústí nad Labem, které mají index sociálního vyloučení 0 – 9.		
Účel a cíl dotace:	Typy podporovaných aktivit: a) Preventivní pracovník ve škole b) Preventista pro volnočasové aktivity dětí a prevence konfliktů na veřejných prostranství v obci. Cílem je posílení obcí v plánování a realizaci aktivit zaměřených na prevenci kriminality.		
Forma dotace:	~~*investiční*~~	*neinvestiční*	~~*kombinace*~~
Výše dotace:	*minimálně 100 000 Kč*	*maximálně 750 000 Kč*	
Spoluúčast příjemce:	*bude činit minimálně 30 % celkových uznatelných nákladů projektu.*		
Období (termín) realizace projektu:	*01. 01. 2025 – 31. 12. 2027*		
Varianta dotace:	*ex ante (před realizací)*	~~*ex post (po realizaci)*~~	
Lhůta pro podávání žádostí:	*od __. __. ____ nejpozději do __. __. ____vč. hod*		
Změny v projektu:	***ANO***	~~*NE*~~	
Udržitelnost projektu:	~~*ANO*~~	***NE***	
Kontaktní osoby:	*Mgr. Kateřina Holíková, 475 657 430* *holikova.k@kr-ustecky.cz*		

I. Název dotačního programu, den zveřejnění

„Podpora prevence kriminality v Ústeckém kraji 2025 – 2027“ (dále jen „program“). Den zveřejnění je 16. 12. 2024.

II. Specifikace dotačního programu dle konkrétní oblasti podpory

1) Vyhlašovatelem programu a poskytovatelem dotace je Ústecký kraj, Velká Hradební 3118/48, Ústí nad Labem, IČ: 70892156.

2) Dotace je poskytována z Fondu podpor Ústeckého kraje v oblasti podpory aktivit prevence sociálně nežádoucích jevů (protidrogová politika, kriminalita) definované v čl. 4 odst. 1 Zásad Fondu podpor Ústeckého kraje.

3) Administrátorem programu je odbor sociálních věcí/oddělení sociální práce Krajského úřadu Ústeckého kraje.

III. Účel finanční podpory (dotace) a důvody podpory stanoveného účelu

1) Důvod vyhlášení dotačního titulu: Systémová podpora a posílení obcí v plánování a realizaci aktivit zaměřených na prevenci kriminality v souladu se Strategií prevence kriminality na území Ústeckého kraje na léta 2023 – 2028. která byla schválena usnesením č. 026/18Z/2021, ze dne 12. 12. 2022. Konkrétně pak:
Cíl 4 – Realizace programů a aktivit na všech úrovních prevence, opatření 4.3 Zajištění stabilního financování preventivních aktivit.

2) Cíl: Posílení obcí v plánování a realizaci aktivit zaměřených na prevenci kriminality.

3) Dotaci lze použít za účelem zajištění spolufinancování aktivit v oblasti prevence kriminality pro rok 2025 – 2027 pro obce v územním obvodu Ústeckého kraje včetně městských obvodů Ústí nad Labem, které mají index sociálního vyloučení 0 - 9.

Zajištění spolufinancování aktivit v oblasti prevence kriminality pro rok 2025 – 2027 pro obce v územním obvodu Ústeckého kraje. Konkrétní účely podpory – typy podporovaných aktivit:

a) Preventivní pracovník ve škole:

- prevence konfliktů nebo vlastní řešení již vzniklých konfliktů
- koordinace a monitorování žáků se zaměřením na odhalení bezpečnostních rizik v blízkém okolí školy (doba příchodů a odchodů žáků z a do školy) – v rámci prevence sociálně patologických jevů a zajištění bezpečného prostředí
- vyhodnocuje a předchází konfliktním situacím
- zajišťuje prvotní činnosti k odvrácení nebezpečí nebo zamezení škod a ztrát na majetku a zdraví osob
- spolupracuje s vedoucími pracovníky školy v rámci sběru podkladů sociálně patologických jevů daného žáka pro příslušné státní orgány (MP, PČR, OSPOD, soud aj.)
- spolupráce s pedagogickými pracovníky při komunikaci s rodiči žáků

- vzdělání preventisty musí být v souladu s ustanovením § 111 zákona o sociálních službách ve spojení s § 116 odst. 9 zákona o sociálních službách. Minimální vzdělání preventisty je střední odborné učiliště a akreditovaný kurz pracovníka v sociálních službách.

b) <u>Preventista pro volnočasové aktivity dětí a prevence konfliktů na veřejných prostranstvích v obci</u>:

- eliminace sociálně nežádoucích jevů, snížení kriminality a drogové závislosti
- podpora prevence konfliktů na veřejných plochách, veřejných hřištích určených k trávení volného času v obcích,
- zapojení dětí a mládeže z rodin ohrožených sociálním vyloučením do pravidelné mimoškolní činnosti pod metodickým vedením terénních služeb na obcích v úzké spolupráci s NNO a Českou unií sportu s cílem zapojit účastníky do pravidelné smysluplné činnosti trávení volného času.
- preventista zajišťuje ve veřejném prostoru dostatek motivačních programů se zapojením rodičovské veřejnosti. Může se jednat i o aktivity zaměřené na rozvoj sociálních dovedností, jako je např. nenásilné řešení konfliktů, oblast prevence kriminality a další sociálně nežádoucích jevů. Cílem je zapojení cílové skupiny do plánování aktivit, podpora participace CS na provozu zařízení i na dění v obci.
- vzdělání preventisty musí být v souladu s ustanovením § 111 zákona o sociálních službách ve spojení s § 116 odst. 9 zákona o sociálních službách. Minimální vzdělání preventisty je střední odborné učiliště a akreditovaný kurz pracovníka v sociálních službách.

IV. Forma dotace, způsob a varianta poskytnutí dotace

1) Neinvestiční dotace bude žadateli poskytnuta na jeho bankovní účet bezhotovostním převodem v celých Kč za podmínek blíže specifikovaných a způsobem stanoveným ve Smlouvě o poskytnutí dotace, jednorázově metodou ex ante.
2) Dotace (ex ante) bude vyplacena do 30 dnů ode dne nabytí účinnosti Smlouvy o poskytnutí dotace.

V. Předpokládaný celkový objem peněžních prostředků vyčleněných na dotační program

1) Předpokládaný celkový objem peněžních prostředků vyčleněných z rozpočtu Ústeckého kraje na dotační program činí 20 000 000,- Kč na dobu tří let.
   Alokace pro jednotlivé roky realizace projektu činí:
   Rok 2025…….. 4 000 000,- Kč
   Rok 2026…….. 8 000 000,- Kč
   Rok 2027…….. 8 000 000,- Kč

2) Dojde-li v průběhu uveřejnění dotačního programu na úřední desce po jeho schválení (min. 30denní zákonná lhůta) na základě rozhodnutí orgánu kraje k navýšení stanoveného celkového objemu peněžních prostředků vyčleněných v rozpočtu kraje na podporu stanoveného účelu, či bude takové navýšení prostředků navrženo k rozhodnutí, uvede se taková informace včetně příslušného rozhodnutí orgánu kraje na úřední desce a webových stránkách v příslušné složce programu.

3) Shodně bude postupováno v případě, kdy bude schváleno navýšení prostředků či bude takové navýšení prostředků navrženo k rozhodnutí v době běhu lhůty pro předkládání žádostí. V souvislosti se zveřejněním informace, o již schváleném navýšení bude prodloužena lhůta pro předkládání žádostí o délku původně stanovené lhůty. Prodloužení lhůty provádí administrátor a tato skutečnost bude zveřejněna stejným způsobem jako program.

4) Dojde-li v průběhu hodnocení žádostí ke schválení navýšení prostředků či bude takové navýšení prostředků navrženo k rozhodnutí, promítne se příslušné navýšení do prováděného hodnocení.

5) Dojde-li ke zvýšení stanoveného celkového objemu peněžních prostředků vyčleněných v rozpočtu kraje na podporu stanoveného účelu v rámci dotačního programu až poté, co bylo provedeno hodnocení žádostí, před rozhodnutím o poskytnutí dotace v příslušném orgánu kraje, může být uspokojeno více žadatelů (náhradníků). Lhůta pro rozhodnutí o žádosti stanovená v dotačním programu bude přiměřeně prodloužena a tato skutečnost bude zveřejněna stejným způsobem jako dotační program a jednotliví žadatelé o tom budou informování. Prodloužení lhůty provádí administrátor.

VI. Informace o povaze dotace (veřejná podpora)

Podporovaná činnost žadatele nemá hospodářskou povahu a podpora této činnosti navíc neovlivňuje obchod mezi členskými státy EU. Proto je finanční podpora na základě tohoto programu poskytována v režimu nezakládajícím veřejnou podporu ve smyslu článku 107 odst. 1 Smlouvy o fungování Evropské unie.

VII. Okruh způsobilých žadatelů

Pouze obce[1] v územním obvodu Ústeckého kraje, které mají index sociálního vyloučení 0-9[2]. Oprávněnými žadateli mohou být i městské obvody Statutárního města Ústí nad Labem (zde index sociálního vyloučení není definován, a tudíž není podmínkou, jako tomu je u obcí).

VIII. Podmínky poskytnutí dotace

1) Dotace může být použita pouze na úhradu uznatelných nákladů/výdajů vzniklých v rámci realizace projektu.

2) Dotace bude poskytnuta na základě písemné smlouvy o poskytnutí dotace.

3) Dotaci lze použít jen na účel uvedený ve smlouvě o poskytnutí dotace při dodržení závazných ukazatelů a dalších podmínek ve smlouvě uvedených.

[1] Žadatelem může být pouze obec. Žadatelem nemůže být příspěvková organizace obce či jiná právnická osoba zřizovaná obcí.

[2] Index sociálního vyloučení každoročně aktualizuje Agentura pro sociální začleňování. Odkaz: Index sociálního vyloučení – Agentura pro socialni zaclenovani.

4) Dotace není převoditelná na jiný právní subjekt. Příjemce dotace je povinen přijatou dotaci použít na financování projektu schváleného poskytovatelem, který realizuje vlastním jménem, na vlastní účet a na vlastní odpovědnost.

5) Minimální výše dotace je stanovena ve výši 100 000 Kč za kalendářní rok. Maximální výše dotace je 750 000 Kč za kalendářní rok.

6) Výše dotace je maximálně 70 % z celkových uznatelných nákladů projektu. Procentuální podíl dotace je stanoven jako maximální a je závazným ukazatelem v rámci celkových uznatelných nákladů projektu. Celková částka dotace v Kč se zaokrouhlí vždy na celé desetikoruny směrem dolů.

7) Změny druhového členění rozpočtu projektu v průběhu realizace projektu podléhají písemnému souhlasu administrátora za předpokladu splnění následujících podmínek:
   a) změna neovlivní celkové uznatelné náklady projektu,
   b) změna nebude mít vliv na účel projektu,

   Souhlas administrátora musí být učiněn nejpozději do termínu odevzdání závěrečné zprávy a vyúčtování dotace.

   Při čerpání neinvestiční dotace do částky 100 000 Kč včetně, za podmínky dodržení účelovosti projektu, poskytovatel nevyžaduje přesné dodržení druhového členění, plánovaného nákladového rozpočtu.

8) Je-li příjemce dotace plátcem DPH s nárokem na uplatnění odpočtu této daně, bude dotace poskytnuta na plnění bez DPH.

9) V případě, že se projekt neuskuteční, je příjemce dotace povinen obdržené peněžní prostředky neprodleně vrátit poskytovateli dle podmínek smlouvy o poskytnutí dotace. Současně je povinen předat e-mailem kontaktní osobě administrátora Bc. Kateřině Netolické, e-mail: netolicka.k@kr-ustecky.cz informaci o vrácení dotace (tzv. avízo).

IX. Termín realizace projektu (závazný časový ukazatel)

1) Termín realizace projektu je stanoven jako závazný časový ukazatel, který není možné bez souhlasu poskytovatele překročit. V rámci termínu realizace projektu musí být vždy veškeré uznatelné náklady/výdaje uhrazeny.

2) Termín zahájení realizace projektu může být nejdříve 01. 01. 2025.

3) Termín ukončení realizace projektu je nejpozději 31. 12. 2027.

X. Podmínky podání žádosti

1) Žádost je nutné vyplnit formou elektronického on-line formuláře, který je zveřejněn na webových stránkách Ústeckého kraje www.kr- ustecky.cz. Vzorový formulář je přílohou Programu. Odeslání on-line formuláře žádosti ještě není podáním žádosti ve stanovené lhůtě pro její podání. Cesta k dokumentu: Dotace/Oblast sociálních věcí/Programové dotace „Podpora prevence kriminality v Ústeckém kraji 2025 - 2027“. Přímý odkaz: Sociální věci: Programové dotace Ústeckého kraje: Ústecký kraj. Dotační program je zveřejněn na webových stránkách také v sekci Sociální péče a Pakt

zaměstnanosti/Dotace a jiná finanční podpora/Dotační program „Podpora prevence kriminality". Přímý odkaz je zde: Dotační program "Podpora prevence kriminality": Ústecký kraj (kr-ustecky.cz).

2) Žadatel následně doručuje řádně vyplněnou a zpracovanou žádost včetně povinných příloh uvedených v odst. 9 tohoto článku, **osobně nebo poštou, nebo do datové schránky kraje**, **nebo e-mailem se zaručeným elektronickým podpisem do ePodatelny**.

3) Je-li žádost o dotaci (v jednom vyhotovení) doručována **poštou nebo osobně na podatelnu Krajského úřadu Ústeckého kraje**, musí být v zalepené obálce označené:

   a) názvem dotačního programu,
   b) plným jménem (názvem) žadatele o dotaci a jeho adresou (bydliště, sídlo, místo podnikání), ev. pořadovým číslem žádosti vygenerovaným elektronickou aplikací,
   c) textem „NEOTEVÍRAT".

   Adresa doručení:

   Krajský úřad Ústeckého kraje
   Odbor sociálních věcí
   Velká Hradební 3118/48
   400 01 Ústí nad Labem.

4) Je-li žádost o dotaci doručována datovou schránkou – **ID datové schránky Ústeckého kraje: t9zbsva**

5) Je-li žádost o dotaci doručována **e-mailem se zaručeným elektronickým podpisem do ePodatelny: epodatelna@kr-ustecky.cz**

6) Žádosti o dotaci doručené jiným způsobem, než je uvedeno v tomto dotačním programu (např. faxem nebo e-mailem bez zaručeného elektronického podpisu) a žádosti doručené po skončení lhůty pro podání žádosti anebo doručené na jiné adresy, nebudou akceptovány.

7) **Lhůta pro podání žádosti o dotaci je od 16.01.2025 do 31.01.2025.**

8) Žadatel může předložit maximálně jednu žádost o dotaci v rámci Programu, na jednu žádost mohou být podány maximálně dva projekty.

9) Povinné přílohy k žádosti:

- položkový rozpočet projektu,
- čestné prohlášení ve věci nároku na odpočet DPH v souvislosti s náklady Projektu, a to v originále,
- výpis z Usnesení zastupitelstva/rady obce o podání žádosti o dotaci z rozpočtu Ústeckého kraje a závazku spolufinancování akce z rozpočtu obce v minimální výši 30 % z uznatelných nákladů projektu,
- doklady o zřízení běžného účtu (např. z internetového bankovnictví generované potvrzení o vedení účtu opatřené elektronickou pečetí příslušné banky, kopie smlouvy),
- případě zastoupení na základě plné moci – plná moc.

Čestná prohlášení jsou součástí žádosti.

Administrátor si může vyžádat vysvětlení k dokumentům v rámci předložené žádosti a žadatel je povinen je poskytnout.

10) Řádně a včas doručené žádosti o dotaci a jejich přílohy, podpořené i nepodpořené, se archivují krajem a žadatelům o dotaci se nevracejí. Kraj nehradí žadatelům náklady spojené se zpracováním a předložením žádosti.

XI. Formální kontrola žádostí (posouzení úplnosti, možnost opravy), hodnocení žádostí

1) Řádně a včas doručené žádosti budou zpracovány administrátorem programu, který provede kontrolu formální správnosti žádosti a zákonem a programem požadovaných náležitostí a vyhodnotí, zda eventuálním poskytnutím dotace nebude porušeno pravidlo de minimis/slučitelnost požadované dotace s pravidly veřejné podpory.

2) Pokud doručená žádost bude obsahovat formální či jiné nedostatky, které mohou být z pohledu posouzení celé podané žádosti žadatelem nesporně odstraněny, administrátor dotačního programu vyzve žadatele v souladu s principem dobré správy k odstranění těchto nedostatků a stanoví mu k tomu přiměřenou lhůtu. Žadatel je povinen nedostatky odstranit v termínu stanoveném administrátorem.

   Za formální nedostatky se zejména považuje:
   a) nesprávné a chybně uvedené předepsané údaje (např. identifikační údaje žadatele, adresa apod.),
   b) chyby v psaní a počtech působící nesprávný výsledný údaj,
   c) chybějící požadovaný údaj nebo příloha žádosti nebo chybějící podpis žádosti,
   d) nepřiměřeně nastavený termín ukončení realizace projektu.

3) Doplněné či opravené dokumenty se doručují stejným způsobem jako žádost o dotaci nebo jinou formou uvedenou ve výzvě k odstranění nedostatků.

4) Pokud žadatel ve stanovené lhůtě formální nedostatky žádosti nebo jejích příloh neodstraní, nebude tato žádost postoupena do hodnocení dle hodnotících kritérií, a bude bez dalšího vyřazena. Do procesu hodnocení žádostí podle hodnotících kritérií jsou zařazeny pouze správné a úplné žádosti oprávněných žadatelů.

5) Z dalšího hodnocení bude vždy vyřazena žádost o dotaci žadatele:

   a) který má neuhrazené závazky po lhůtě splatnosti vůči orgánům veřejné správy České republiky (finanční úřady, orgány sociálního zabezpečení), zdravotním pojišťovnám a Evropské unii, Ústeckému kraji a jiným územně samosprávným celkům (za neuhrazený závazek se nepovažuje uzavřený splátkový kalendář nebo jiný odklad původní splatnosti),
   b) vůči jehož majetku probíhá, nebo v posledních 3 letech proběhlo insolvenční řízení, nebo který se nachází podle insolvenčního zákona v úpadku nebo došlo v jeho případě k podání insolvenčního návrhu, návrhu na prohlášení konkurzu, nebo bylo vydáno rozhodnutí o úpadku nebo na jehož majetek byla nařízena exekuce,
   c) vůči jehož majetku byla zavedena nucená správa podle zvláštních právních předpisů,
   d) který se nachází v procesu zrušení bez právního nástupce (likvidace, zrušení nebo zánik živnostenského oprávnění), nebo je v procesu zrušení s právním nástupcem

(sloučení, splynutí, rozdělení obchodní společnosti),

e) vůči němuž nebo vůči jinému podniku ve skupině podniků (pokud je žadatel součástí skupiny podniků, se kterými je propojen, včetně podniků zahraničních), byl vystaven inkasní příkaz pro navrácení protiprávní a neslučitelné podpory, který dosud nebyl splacen,
f) který byl pravomocně odsouzen pro trestný čin, jehož skutková podstata souvisí s předmětem podnikání žadatele, nebo pro trestný čin hospodářský, nebo trestný čin proti majetku, jde-li o právnickou osobu, nesmí tento předpoklad splňovat statutární orgán nebo každý člen statutárního orgánu, a je-li statutárním orgánem žadatele či členem statutárního orgánu žadatele právnická osoba, nesmí tento předpoklad splňovat statutární orgán nebo každý člen statutárního orgánu této právnické osoby,
g) kterému byl soudem nebo správním orgánem uložen zákaz činnosti nebo zrušeno oprávnění k činnosti týkající se jeho předmětu podnikání, a/nebo související s projektem,
h) který je považován za neaktivní spolek (pobočný spolek) ve smyslu § 125a odst. 1 zákona č. 304/2013 Sb., o veřejných rejstřících právnických a fyzických osob a o evidenci svěřenských fondů, ve znění pozdějších předpisů.

6) Správně a úplně podané žádosti, které prošly formální kontrolou, budou dále hodnoceny podle hodnotících kritérií. Hodnocení provádí hodnotící komise. Své stanovisko k hodnoceným žádostem o dotaci, včetně kompletního seznamu hodnocených projektů předkládá radě kraje, resp. zastupitelstvu kraje, v členění na seznam žadatelů s doporučenou výší dotace, případný pořadník náhradních žadatelů (náhradníků) a seznam žadatelů, kterým se poskytnutí dotace nenavrhuje (včetně žadatelů vyřazených), a to s odůvodněním neposkytnutí či doporučení na částečné poskytnutí dotace tak, aby rozhodnutí o poskytnutí/neposkytnutí dotace bylo přezkoumatelné.

7) **Hodnotící kritéria jsou:**

1. připravenost a realizovatelnost projektu (max. 5 bodů),
2. vazba projektu na další aktivity v území řešící definovaný problém (max. 5 bodů),
3. efektivita projektu (max. 5 bodů),
4. přiměřenost a reálnost nákladů projektu (max. 5 bodů).

KRITÉRIUM	BODY

Připravenost a realizovatelnost projektu	
Projekt neobsahuje popis současného stavu problematiky, potřebnost a cíle projektu.	0
Projekt je popsán ve všech oblastech, zčásti je ale nedostatečné popisem problematiky, potřebnosti a cíle projektu.	3
Projekt je podrobně popsán včetně popisu současného stavu problematiky v dané lokalitě. V projektu je řádně zdůvodněna potřebnost a cíle projektu.	5

Vazba projektu na další aktivity v území řešící definovaný problém	
Projekt je izolovanou nebo jedinou aktivitou k řešení definovaného problému, bez dalších návazností.	1
Projekt je provázán minimálně s jednou a další aktivitou řešící definovaný problém (aktivita je popsaná v popise projektu).	3
Projekt je součástí provázaného systému aktivit – komplexního řešení problému.	5

Efektivita projektu	
Projekt neobsahuje žádné měření efektivity – efektivitu nelze posoudit.	0
Projekt obsahuje 1 měřitelné kritérium efektivity.	3
Projekt obsahuje 2 a více měřitelná kritéria efektivity.	5

Přiměřenost a reálnost nákladů projektu	
Nedostatečně připravený projekt s chybami a nedostatky, budící pochybnosti o jeho uskutečnění, nejasné finanční pokrytí.	0
Dostatečně připravený projekt, přesvědčivě definující účel projektu, postup při realizaci, způsob finančního pokrytí.	3
Velmi dobře připravený projekt, jednoznačně definující účel projektu, postup při realizaci, způsob finančního pokrytí.	5

V rámci hodnocení je každý projekt bodově ohodnocen, přičemž je stanoven minimální počet bodů nutný pro získání dotace. Nejméně může projekt získat 1 bod, nejvíce 20 bodů, minimální hranice pro získání dotace je 12 bodů.

V rámci hodnocení je každý projekt hodnocen samostatně jednotlivými členy hodnotící komise, kteří mu přidělí body podle stanovených hodnotících kritérií. Konečný výsledek bodového hodnocení je dán součtem celkového počtu přidělených bodů jednotlivými hodnotiteli a vydělený počtem hodnotitelů, kteří projekt hodnotili.

Pokud veškeré žádosti o dotaci s hodnocením projektů 12 až 20 bodů **nepřesáhnou** částku alokovanou pro první rok Programu, budou tyto žádosti v plné výši podpořeny.

Pokud veškeré žádosti o dotaci s hodnocením projektů 12 až 20 bodů **přesáhnou** částku alokovanou pro první rok Programu, budou tyto žádosti seřazeny od největšího k nejmenšímu počtu získaných bodů. V případě rovnosti bodů bude v pořadí zohledněn index soc. vyloučení a v případě další shody bude rozhodující datum a čas podání žádosti. Žádosti budou podpořeny v uvedeném pořadí a v plné výši až do vyčerpání částky alokované pro první rok Programu.

Nepodpořené žádosti, z důvodu nedostatku peněžních prostředků, s hodnocením projektů 12 až 20 bodů, budou schváleny jako náhradníci pro případné navýšení alokované částky či pro případné odstoupení úspěšných žadatelů od smlouvy.

8) **Hodnotící komise**

Hodnotící komise, kterou jmenovala Rada Ústeckého kraje, se řídí Jednacím řádem, který upravuje způsob svolávání, účasti a jednání komise. Komise doporučuje orgánu kraje, zda žádost schválit nebo zamítnout. Členové komise jsou vázáni mlčenlivostí ve vztahu k informacím, které poskytne žadatel v žádosti o dotaci.

XII. Lhůta pro rozhodnutí o žádosti, výsledky dotačního řízení

1) Žádosti projedná a o poskytnutí či neposkytnutí dotace rozhodne v souladu s kompetencemi vymezenými zákonem č. 129/2000 Sb., o krajích (krajské zařízení), ve znění pozdějších předpisů Rada Ústeckého kraje v termínu nejpozději do 31. 03. 2025.

2) Výsledky rozhodnutí rady kraje, budou uveřejněny na úřední desce krajského úřadu a na webových stránkách kraje.

3) Nevyhoví-li poskytovatel žádosti, zajistí administrátor bez zbytečného odkladu po rozhodnutí rady kraje sdělení žadateli, že jeho žádosti nebylo vyhověno a důvod nevyhovění žádosti.

XIII. Smlouva o poskytnutí dotace

Dotace je poskytnuta na základě písemné Smlouvy o poskytnutí dotace. Vzor smlouvy je přílohou tohoto programu.

Přijetí dotace podléhá schválení příslušným orgánem obce a před podpisem smlouvy o poskytnutí dotace musí být poskytovateli doložen Výpis z takového Usnesení.

XIV. Uznatelné náklady

1) **Uznatelný náklad projektu je** nezbytný náklad, který není definován jako neuznatelný a splňuje všechny následující podmínky:

a) vyhovuje zásadám efektivnosti, účelnosti a hospodárnosti,
b) vznikl příjemci dotace v přímé souvislosti s prováděním projektu a v rámci termínu realizace projektu,
c) byl uhrazen do konce termínu realizace projektu a zachycen v účetnictví příjemce dotace na jeho účetních dokladech, je identifikovatelný, ověřitelný a podložený prvotními podpůrnými doklady.

2) Dotaci lze použít pouze na úhradu účelově určených uznatelných nákladů v souladu s obsahem projektu a smlouvou při dodržení závazných ukazatelů, podmínkami tohoto dotačního programu a strukturou nákladového rozpočtu.

Finanční prostředky z dotace **lze čerpat na (uznatelné náklady):**

Osobní náklady – náklady (výdaje) na mzdy a platy a odvody sociálního a zdravotního pojištění osob, které jsou přímo zapojené do realizace projektu.

Provozní náklady:

- drobný materiál do výše 20.000,- Kč (např. výtvarné potřeby, kancelářské potřeby, sportovní potřeby, didaktické pomůcky),
- cestovné/cestovní náhrady do výše 5.000,- Kč.

Finanční prostředky z dotace **nelze čerpat na (neuznatelné náklady)**: Všechny ostatní náklady a výdaje.

3) Povinností příjemce je prostřednictvím odděleného účetnictví sledovat finanční toky vztahující se k přijetí dotace a k realizaci projektu. Příjemce dotace je povinen zajistit řádné a oddělené sledování poskytnuté dotace ve svém účetnictví, kdy musí být jednoznačně prokazatelné, že konkrétní příjem/výnos je dotací anebo příjmem/výnosem vztahujícím se k projektu a konkrétní výdaj/náklad je hrazen z dotace anebo z vlastních prostředků příjemce vložených do projektu z hlediska celkových uznatelných nákladů projektu. Příjemce, který je povinen vést účetnictví v souladu se zákonem č. 563/1991 Sb., o účetnictví, ve znění pozdějších předpisů, musí zaručit jednoznačné přiřazení účetních položek vztahujících se k realizaci projektu z hlediska příjmů/výnosů a výdajů/nákladů (neinvestiční dotace) a zařazení do evidence majetku (investiční dotace). Pro oddělené účtování o projektu lze využít všech dostupných způsobů, které účetní software umožňuje (střediska, zakázky, organizace, akce, analytická evidence, účelový znak apod.). Příjemce, který vede daňovou evidenci v souladu se zákonem č. 586/1992 Sb., o daních z příjmů, ve znění pozdějších předpisů, je povinen použít jiný prokazatelný způsob evidence finančních toků dotace a musí jednoznačně prokázat, zda konkrétní příjem/výnos se vztahuje k realizaci projektu a výdaj/náklad byl hrazen z dotace anebo z vlastních prostředků příjemce vložených do projektu z hlediska celkových uznatelných nákladů projektu.

4) Neoprávněné použití dotace nebo zadržení dotace bude klasifikováno jako porušení rozpočtové kázně podle ustanovení § 22 zákona č. 250/2000 Sb., o rozpočtových pravidlech územních rozpočtů, ve znění pozdějších předpisů.

XV. Neuznatelné náklady

Neuznatelnými náklady jsou Všechny ostatní náklady a výdaje, které nejsou vyjmenovány v čl. XIV bodu 2).

XVI. Změny v projektu

Veškeré změny týkající se smluvního vztahu je příjemce dotace povinen neprodleně písemně oznámit poskytovateli. Každá změna smluvních ujednání musí být řešena číslovaným písemným dodatkem k původní smlouvě o poskytnutí dotace a rozhoduje o ní orgán kraje, který rozhodl o uzavření původní smlouvy. Změna smluvního ujednání bez nutnosti uzavření dodatku smlouvy je možná jen v případě uvedeném v č. VIII. odst. 7 programu, tj. změna druhového členění rozpočtu v průběhu realizace projektu předem odsouhlasená administrátorem.

Změny druhového členění rozpočtu projektu (do výše stanovených limitů uvedenými v čl. XIV. odst.2) v průběhu realizace projektu, nejpozději však do termínu odevzdání závěrečné zprávy a vyúčtování dotace, podléhají předchozímu písemnému souhlasu administrátora za předpokladu splnění následujících podmínek:

a) změna neovlivní celkové uznatelné náklady projektu,
b) změna nebude mít vliv na účel projektu.

XVII. Udržitelnost

Udržitelnost není stanovena

XVIII. Závěrečná zpráva a finanční vypořádání dotace

1) Příjemce je povinen poskytovateli předložit závěrečnou zprávu včetně finančního vypořádání dotace do 30 dnů od termínu ukončení realizace projektu, který je uveden ve smlouvě o poskytnutí dotace. Závěrečná zpráva a finanční vypořádání dotace se předkládá na předepsaném formuláři. Formulář je přílohou programu.

2) Závěrečnou zprávu příjemce doručuje na předepsaných formulářích včetně povinných příloh, **osobně nebo poštou, nebo do datové schránky kraje**, **nebo e-mailem se zaručeným elektronickým podpisem do ePodatelny**, shodně jako žádost.

3) Pokud příjemce dotace nepředloží ve stanoveném termínu úplnou závěrečnou zprávu dle stanovené struktury (tj. včetně finančního vypořádání dotace), ale do určeného termínu předložení závěrečné zprávy doručí odůvodněnou žádost o prodloužení termínu, posoudí administrátor důvody a může rozhodnout o prodloužení termínu pro předložení, maximálně však o 10 dnů ode dne, kdy bylo příjemci dotace rozhodnutí doručeno, pokud toto nevylučují podmínky smlouvy o poskytnutí dotace. Jestliže příjemce dotace ve stanoveném náhradním termínu nepředloží úplnou závěrečnou zprávu dotace, nebo nevrátí nevyčerpané prostředky dotace, jedná se o porušení smlouvy o poskytnutí dotace a poskytovatel postupuje dle příslušných ustanovení právních předpisů upravujících porušení rozpočtové kázně a smlouvy o poskytnutí dotace.

4) Použití poskytnuté dotace podléhá kontrole poskytovatele podle zákona č. 320/2001 Sb., o finanční kontrole ve veřejné správě a o změně některých zákonů (zákon o finanční kontrole), ve znění pozdějších předpisů.

Přílohy:

Příloha č. 1 – Vzor žádosti o poskytnutí dotace (formulář obsahující příslušná čestná prohlášení a požadované přílohy)
Příloha č. 2 – Vzor smlouvy o poskytnutí dotace
Příloha č. 3 – Rozpočet celkových plánovaných nákladů projektu ke smlouvě
Příloha č. 4 – Vzor závěrečné zprávy a finančního vypořádání dotace (formulář obsahující požadované přílohy)

PODPORA PREVENCE KRIMINALITY V ÚSTECKÉM KRAJI 2025-2027

Identifikační údaje žadatele

IČO: DIČ:

Název žadatele:

Právní forma:

Kraj: Okres:

Obec: Část obce: PSČ:

Ulice: č.p.: č.o.:

Kontaktní adresa se liší od adresy sídla žadatele: ○ Ano ○ Ne

Telefon: E-mail: Datová schránka:

Webová stránka:

Zastoupený

Titul před: Jméno: Příjmení: Titul za:

Funkce:

Telefon: E-mail:

Informace o identifikaci osob, v nichž má žadatel podíl, a o výši tohoto podílu

Uveďte seznam právnických osob (obchodních korporaci ve smyslu zákona č. 90/2012 Sb.), v nichž má žadatel majetkový podíl spolu s uvedením výše podílu/akcií (u akcií se uvede jmenovitá hodnota a počet kusů)

Název	*Sídlo*	*IČO*	*Výše podílu/ akcií*	*Jmenovitá hodnota akcií*	*Počet ks akcií*

Bankovní a daňové údaje

Žadatel je plátce DPH: ○ Ano ○ Ne

Název banky:

Číslo účtu: - /

Osoba/osoby jednající jménem žadatele

Osoba

Titul před: Jméno: Příjmení: Titul za:

Funkce osoby:

Telefon: E-mail:

Důvod zastoupení: ○ Právní ○ Plná moc

Přidat osobu Odebrat osobu

Informace o projektu

Typ projektu:

□ Preventivní pracovník ve škole □ Preventista pro volnočasové aktivity

Název projektu:

Účel dotace:

Cíle a přínos projektu:

Popis stávající situace (ve městě, v obci) a bezpečnostní problém, na který projekt reaguje:

Územní působnost:

Doba v níž má být dosaženo účelu:

od do

Popis projektu, aktivit a předpokládaných výstupů:

Místo realizace projektu:

Personální zajištění:

Uveďte všechny zapojené osoby včetně jejich úvazků zapojených do projektu.
Odbornost pracovníka:
- VŠ – obor
- VOŠ – obor
- SŠ – obor + možnost, zda má nebo si doplní kurz pracovníka v sociálních službách
- SOU – obor + možnost, zda má nebo si doplní kurz v sociálních službách

Cílová skupina:

Uveďte o jakou cílovou skupinu se jedná včetně věkové kategorie.

Je projekt součástí komplexního přístupu řešení bezpečnostního problému na území Ústeckého kraje: ○ Ano ○ Ne

Efektivita projektu:

Uveďte měřitelné kritéria efektivity dopadů na projekt.

Detailní rozpis nákladů projektu:

Uveďte detailní rozpis a zdůvodnění jednotlivých oblastí podpory vč. ceny za jednotku a cenový kalkulační vzorec.

Publicita projektu:

Podpora de minimis *(vyberte)*:

○ A) Aktivita je hospodářskou činností a dotace bude poskytnuta v souladu s nařízením Komise (EU) č. 1407/2013 ze dne 18. prosince 2013 o použití článků 107 a 108 Smluvy o fungování Evropské unie na podporu de minimis (Úř. věst. L 352, 24. 12. 2013, s. 1).

○ B) Aktivita není hospodářskou činností a podpora této činnosti neovlivňuje obchod mezi členskými státy EU. Proto bude dotace poskytována v režimu nezakládajícím veřejnou podporu ve smyslu článku 107 odst. 1 Smlouvy o fungování Evropské unie.

Přijaté podpory de minimis *(zapracovat také v příloze I) žádosti)*:

(Za účelem uzavření smlouvy bude požadováno prohlášení žadatele o skutečnosti, zda se ke dni uzavření smlouvy změnily/nezměnily okolnosti týkajících se žadatelem přijatých podpor de minimis, které žadatel uvedl v žádosti o dotaci)

Doplňte ve tvaru: Název donáta; účel poskytnuté podpody; výše podpory; rok poskytnuté podpory.

Rozpočet aktivity (neinvestiční náklady) a požadavek od Ústeckého kraje na období 2025-2027 podle nákladových položek

Rozpočtová položka	Plánované náklady v roce 2025 *(v Kč)*	Požadavek od Ústeckého kraje na rok 2025 *(v Kč)*
1) OSOBNÍ NÁKLADY CELKEM		
1.1. Pracovní smlouvy		
1.2. Dohody o pracovní činnosti		
1.3. Dohody o provedení práce		
1.4. Jiné osobní náklady		
Specifikujte jiné osobní náklady		
2) PROVOZNÍ NÁKLADY CELKEM		
2.1. Kancelářské potřeby		
2.2. Pohonné hmoty		
2.3. Jiné spotřebované nákupy		
Specifikujte jiné spotřebované nákupy		
2.4. Služby		
2.4.1. Cestovní náhrady		
2.4.2. Jiné		
Specifikujte služby - jiné		
CELKOVÝ OBJEM NEINVESTIČNÍCH FINAN. PROSTŘEDKŮ V ROCE 2025		

Poznámka k nákladovému rozpočtu pro rok 2025:

Celkové náklady v roce 2025:	**Kč**
Celková požadovaná dotace od Ústeckého kraje v roce 2025:	**Kč**
Tj. z celkových nákladů v roce 2025:	**%**

Rozpočtová položka	Plánované náklady v roce 2026 *(v Kč)*	Požadavek od Ústeckého kraje na rok 2026*(v Kč)*
1) OSOBNÍ NÁKLADY CELKEM		
1.1. Pracovní smlouvy		
1.2. Dohody o pracovní činnosti		
1.3. Dohody o provedení práce		
1.4. Jiné osobní náklady		
Specifikujte jiné osobní náklady		
2) PROVOZNÍ NÁKLADY CELKEM		
2.1. Kancelářské potřeby		
2.2. Pohonné hmoty		
2.3. Jiné spotřebované nákupy		
Specifikujte jiné spotřebované nákupy		
2.4. Služby		
2.4.1. Cestovní náhrady		
2.4.2. Jiné		
Specifikujte služby - jiné		
CELKOVÝ OBJEM NEINVESTIČNÍCH FINAN. PROSTŘEDKŮ V ROCE 2026		

Poznámka k nákladovému rozpočtu pro rok 2026:

Celkové náklady v roce 2026:	**Kč**
Celková požadovaná dotace od Ústeckého kraje v roce 2026:	**Kč**
Tj. z celkových nákladů v roce 2026:	**%**

Rozpočtová položka	Plánované náklady v roce 2027 *(v Kč)*	Požadavek od Ústeckého kraje na rok 2027*(v Kč)*
1) OSOBNÍ NÁKLADY CELKEM		
1.1. Pracovní smlouvy		
1.2. Dohody o pracovní činnosti		
1.3. Dohody o provedení práce		
1.4. Jiné osobní náklady		
Specifikujte jiné osobní náklady		
2) PROVOZNÍ NÁKLADY CELKEM		
2.1. Kancelářské potřeby		
2.2. Pohonné hmoty		
2.3. Jiné spotřebované nákupy		
Specifikujte jiné spotřebované nákupy		
2.4. Služby		
2.4.1. Cestovní náhrady		
2.4.2. Jiné		
Specifikujte služby - jiné		
CELKOVÝ OBJEM NEINVESTIČNÍCH FINAN. PROSTŘEDKŮ V ROCE 2027		

Poznámka k nákladovému rozpočtu pro rok 2027:

Celkové náklady v roce 2027:	**Kč**
Celková požadovaná dotace od Ústeckého kraje v roce 2027:	**Kč**
Tj. z celkových nákladů v roce 2027:	**%**

Povinné přílohy

- Položkový rozpočet projektu. ○
- Výpis z Usnesení zastupitelstva/rady obce o podání žádosti o dotaci z rozpočtu Ústeckého kraje a závazku spolufinancování akce z rozpočtu obce v minimální výši 30 % z uznatelných nákladů projektu. ○
- Doklady o zřízení běžného účtu (např. z internetového bankovnictví generované potvrzení o vedení účtu opatřené elektronickou pečetí příslušné banky, kopie smlouvy). ○
- Soupis jednotlivých projektů, které žadatel realizoval v průběhu předchozích 3 let za přispění Ústeckého kraje, včetně informace o případných dalších žádostech týkajících se tohoto Projektu podaných Poskytovateli v daném kalendářním roce.

Název projektu	Číslo smlouvy	Výše dotace *(v Kč)*

Čestné prohlášení o dotaci

Žadatel čestně prohlašuje, že:

- vůči majetku žadatele nedošlo k podání insolvenčního návrhu, návrhu na prohlášení konkurzu; ○
- vůči majetku žadatele neprobíhá, nebo v posledních 3 letech neproběhlo insolvenční řízení, a žadatel se nenachází podle insolvenčního zákona v úpadku; ○
- vůči majetku žadatele nebyla nařízena exekuce; ○
- vůči majetku žadatele nebyla zavedena nucená správa podle zvláštních právních předpisů; ○
- žadatel se nenachází v procesu zrušení bez právního nástupce (likvidace, zrušení nebo zánik živnostenského oprávnění), nebo je v procesu zrušení s právním nástupcem (sloučení, splynutí, rozdělení obchodní společnosti); ○
- vůči žadateli, ani vůči žádnému podniku ve skupině podniků (pokud je žadatel součástí skupiny podniků, se kterými je propojen, včetně podniků zahraničních), nebyl vystaven inkasní příkaz pro navrácení protiprávní a neslučitelné podpory, který dosud nebyl splacen; ○
- žadatel nebyl pravomocně odsouzen pro trestný čin, jehož skutková podstata souvisí s předmětem podnikání žadatele, nebo pro trestný čin hospodářský, nebo trestný čin proti majetku, jde-li o právnickou osobu, musí tento předpoklad splňovat statutární orgán nebo každý člen statutárního orgánu, a je-li statutárním orgánem žadatele či členem statutárního orgánu žadatele právnická osoba, musí tento předpoklad splňovat statutární orgán nebo každý člen statutárního orgánu této právnické osoby; ○
- žadateli nebyl soudem nebo správním orgánem uložen zákaz činnosti nebo zrušeno oprávnění k činnosti týkající se jeho předmětu podnikání, a/nebo související s projektem; ○
- žadatel nemá neuhrazené závazky po lhůtě splatnosti vůči orgánům veřejné správy České republiky (finanční úřady, orgány sociálního zabezpečení), zdravotním pojišťovnám a Evropské unii, Ústeckému kraji a jiným územně samosprávným celkům (za neuhrazený závazek se nepovažuje uzavřený splátkový kalendář nebo jiný odklad původní splatnosti); ○
- žadatel je přímo odpovědný za přípravu a realizaci projektu a nepůsobí jako prostředník. ○

Podepisující osoba si je vědoma možných správně-právních důsledků nepravdivého čestného prohlášení.

Veškeré údaje uvedené v žádosti i přílohách jsou správné a úplné.

Čestné prohlášení je podkladem pro rozhodnutí o poskytnutí dotace.

Osobní údaje uvedené v této žádosti jsou zpracovány Ústeckým krajem (správce) v souladu s Nařízením Evropského parlamentu a Rady (EU) 2016/679 ze dne 27. dubna 2016 o ochraně fyzických osob v souvislosti se zpracováním osobních údajů a o zrušení směrnice 95/46/ES (obecné nařízení o ochraně osobních údajů) v rozsahu, v jakém je příslušný subjekt údajů správci poskytl, a to v souvislosti s uzavřením smluvního vztahu se správcem a zpracovává je v souladu s platnými právními předpisy či k plnění zákonných povinností správce a po nezbytně nutnou dobu stanovenou v příslušných právních předpisech.

Podrobné informace o ochraně osobních údajů jsou dostupné na oficiálních webových stránkách Ústeckého kraje www.kr-ustecky.cz

Příloha č. 2

ústecký kraj

Krajský úřad

Číslo smlouvy u poskytovatele:
Číslo smlouvy u příjemce:

SMLOUVA O POSKYTNUTÍ NEINVESTIČNÍ DOTACE

uzavřená dle ustanovení §10a zákona č. 250/2000 Sb., o rozpočtových pravidlech územních rozpočtů, ve znění pozdějších předpisů (dále jen „zákon č. 250/2000 Sb.“)

SMLUVNÍ STRANY

Poskytovatel:
Ústecký kraj

Sídlo:	Velká Hradební 3118/48, 400 01 Ústí nad Labem
Zastoupený:	
IČO:	70892156
DIČ:	CZ70892156
Bank. spojení:	Česká spořitelna, a.s.
Číslo účtu:	1630952/0800
Zástupce pro věcná jednání:	
E-mail/telefon:	

(dále jen „poskytovatel“)

a

Příjemce:

Název/obchodní firma/Jméno a příjmení:
Sídlo/Bydliště:
Zastoupený:
IČO/Datum narození:
DIČ:
Bank. spojení:
Číslo účtu:
Zástupce pro věcná jednání:
E-mail/telefon:

(dále jen „příjemce“)

uzavírají níže uvedeného dne, měsíce a roku tuto

SMLOUVU O POSKYTNUTÍ NEINVESTIČNÍ DOTACE

(dále jen „smlouva“)

Preambule

Tato smlouva je uzavřena v rámci dotačního programu „Podpora prevence kriminality v Ústeckém kraji 2025 - 2027“ schváleného usnesením Zastupitelstva Ústeckého kraje č. …….. ze dne …….. (dále jen „dotační program“). Podmínky tohoto dotačního programu jsou pro příjemce závazné ve věcech touto smlouvou neupravených.

I.
Předmět smlouvy, účel a výše dotace

1. Poskytovatel v souladu s usnesením Zastupitelstva Ústeckého kraje ……. č. ….. ze dne ……. poskytuje příjemci ze svého rozpočtu neinvestiční dotaci ve výši ……,- Kč (slovy: ……..korun českých), která bude převedena bezhotovostně na účet příjemce uvedený v záhlaví této smlouvy, pod UZ (účelovým znakem) ……, **za podmínky, že ji příjemce stanoveným způsobem použije nejpozději do .....**

Dotace se poskytuje v celkové maximální výši [……..…],-Kč, a to v následujícím členění:

Poskytnutá dotace celkem	
na rok 2025	
na rok 2026	
na rok 2027	

2. Dotace je poskytnuta na základě žádosti o poskytnutí dotace ze dne……..
3. Dotace je poskytnuta na realizaci projektu……. (dále jen ,,projekt“).
4. Dotace je slučitelná s dotací poskytnutou z rozpočtu jiných územních samosprávných celků, státního rozpočtu nebo fondů EU, pokud to pravidla pro poskytnutí těchto podpor nevylučují.
5. Dotace nenaplňuje znaky veřejné podpory ve smyslu čl. 107 Smlouvy o fungování Evropské unie.

II.
Podmínky použití dotace, doba, v níž má být dosaženo stanoveného účelu

1. Dotace je příjemci poskytnuta ve výši dle čl. I. odst. 1 smlouvy za účelem realizace předloženého projektu ……., dle poskytovatelem odsouhlaseného rozpočtu všech plánovaných příjmů a výdajů (dále jen „plánovaný nákladový rozpočet“), a to v rozsahu v něm uvedeného procentuálního podílu dotace na úhradě plánovaných uznatelných nákladů za dodržení druhového členění plánovaného nákladového rozpočtu. Plánovaný nákladový rozpočet je součástí žádosti o poskytnutí dotace předložené příjemcem a je pro příjemce závazný.
2. V plánovaném nákladovém rozpočtu se za uznatelný náklad označují náklady uvedené v bodě č. XIV. Dotačního programu.

3. Termínem ukončení realizace projektu je 31.12.2027. Pro příjemce je tento termín stanoven jako závazný ukazatel.

4. Dotace je poskytnuta účelově (viz čl. II. odst. 1. smlouvy) a lze ji použít pouze na úhradu uznatelných nákladů přímo souvisejících s realizací projektu a vzniklých v době od 01.01.2025 do 31.12.2027.

   Uznatelný náklad je nezbytný náklad, který splňuje všechny následující podmínky:

   a. vyhovuje zásadám efektivnosti, účelnosti a hospodárnosti,

   b. vznikl příjemci v přímé souvislosti s prováděním projektu a v rámci termínu realizace projektu,

   c. byl skutečně uhrazen v rámci termínu realizace projektu a zachycen v účetnictví příjemce na jeho účetních dokladech, je identifikovatelný, ověřitelný a podložený prvotními podpůrnými doklady.

   Neuznatelný náklad je náklad na:

   a. pořízení dlouhodobého a krátkodobého finančního majetku,

   b. úroky, penále, pokuty a jiné sankce,

   c. opatření pro možné budoucí ztráty nebo dluhy,

   d. nákupy pozemků a budov,

   e. ztráty z devizových kurzů,

   f. pohoštění a alkohol

   g. uzavřené leasingové smlouvy,

   h. cestovné nad rámec zákona č. 262/2006 Sb., zákoník práce, ve znění pozdějších předpisů, pro zaměstnavatele, který je uveden v § 109 odst. 3 tohoto právního předpisu,

   i. mzdy včetně odvodů nad rámec platových předpisů pro zaměstnance ve veřejných službách a správě,

   j. náhrady mzdy za dobu nepřítomnosti (dovolená, nepřítomnost, nemoc, svátek)

5. Dotace bude poskytnuta jednorázově bankovním převodem na účet příjemce uvedený v záhlaví této smlouvy do 30 dnů ode dne uzavření této smlouvy.

6. Jako závazný ukazatel byl stanoven podíl dotace na celkových plánových uznatelných nákladech projektu v maximální výši 70 %. Závazný ukazatel musí být dodržen ve vztahu k celkovým uznatelným nákladům projektu za dodržení druhového členění plánovaného nákladového rozpočtu.

7. Změny v rámci druhového členění rozpočtu je možné provádět pouze za podmínek stanovených v článku XVI. dotačního programu za předpokladu předchozího písemného souhlasu příslušného odboru krajského úřadu. V těchto případech nebude uzavírán dodatek ke smlouvě.

III.
Práva a povinnosti příjemce

Příjemce prohlašuje, že dotaci přijímá a v této souvislosti se zavazuje:

1. Použít dotaci za účelem realizace předloženého projektu, pro který byla dotace poskytnuta, a v souladu s podmínkami sjednanými v této smlouvě.
2. Dotaci nepřevést na jiný subjekt.
3. Dotaci nepoužít na úhradu DPH, je-li příjemce plátcem DPH s nárokem na uplatnění odpočtu této daně.
4. Vynaložit přidělené prostředky hospodárně, účelně a efektivně v souladu se schváleným plánovaným nákladovým rozpočtem projektu. Vést a sledovat celkové uznatelné náklady/výdaje a příjmy/výnosy projektu v odděleném účetnictví v souladu se zákonem č. 563/1991 Sb., o účetnictví, ve znění pozdějších předpisů, nebo v případě daňové evidence v souladu se zákonem č. 586/1992 Sb., o daních z příjmů, ve znění pozdějších předpisů.
5. Uvádět na všech účetních dokladech účelový znak (UZ) kraje. Označovat originály účetních a daňových dokladů informací o tom, že projekt je spolufinancován Ústeckým krajem.
6. Předložit:

   k 30.01.2026 roční zprávu o realizaci za období od 01.01.2025 do 31.12.2025

   k 30.01.2027 roční zprávu o realizaci za období od 01.01.2026 do 31.12.2026

   k 30.01.2028 závěrečnou zprávu o realizaci za období od 01.01.2025 do 31.12.2027

   Roční i závěrečná zpráva o realizaci poskytnuté dotace zahrnuje i související náklady, které budou proplaceny do 20. ledna následujícího roku. Roční i závěrečná zpráva o realizaci obsahují jak finanční, tak obsahovou část.

   Bez řádného předložení zpráv o realizaci v předepsaném termínu nebudou příjemci v následujícím období uvolněny prostředky dotace.

   Ze závažných důvodů může být termín předložení zprávy o realizaci na žádost příjemce, postupem dle či. XVIII. bodu č. 3 Vyhlášení dotačního programu, prodloužen. Pokud byl projekt realizován před uzavřením této smlouvy, je příjemce povinen předložit poskytovateli finanční vypořádání poskytnuté dotace do 30 dnů od uzavření této smlouvy.

I. <u>Závěrečná zpráva musí obsahovat:</u>
   - označení příjemce,
   - číslo smlouvy poskytovatele uvedené na 1. straně smlouvy,
   - popis realizace projektu,
   - finanční vypořádání dotace, včetně účelového znaku.

II. <u>Finanční vypořádání dotace (přehled o čerpání a použití poskytnuté dotace) musí obsahovat:</u>
   - přehled všech nákladů a výnosů projektu,
   - přehled nákladů projektu hrazených z dotace v členění dle účelového určení,
   - přehled o vrácení nepoužitých prostředků do rozpočtu poskytovatele,

- výpis z odděleného účetnictví (případně účetnictví vedeného pod účelovým znakem), jestliže je příjemce povinen účetnictví vést, jak z hlediska nákladů projektu hrazených z dotace, tak z hlediska celkových uznatelných nákladů projektu,

III. Obsahové vypořádání dotace musí obsahovat:

- účel projektu, na který byla dotace poskytnuta,
- popis realizace projektu,
- výstupy projektu kvalitativní a kvantitativní,
- naplnění cílů projektu,
- vliv projektu na cílovou skupinu,
- návaznost projektu na další plánované aktivity,
- měření efektivity dopadů projektu,
- způsob zajištění publicity projektu,
- celkové zhodnocení projektu.

7. Prokázat, v rámci zprávy o realizaci, že dodržel maximální možný podíl dotace z dotačního programu na celkových nákladech služby, který byl Poskytovatelem stanoven ve vyhlášení dotačního programu ve výši 70 % v souladu s Vyhlášením dotačního programu. Tato podmínka musí být naplněna po celou dobu realizace dotačního programu. Toto znamená, že dotace z rozpočtu Ústeckého kraje v rámci dotačního programu tvoří maximálně 70 % v souladu s Vyhlášením dotačního programu z celkových nákladů příjemce vykázaných v roční zprávě o realizaci za uplynulé období či v závěrečné zprávě o realizaci.
8. Umožnit pověřeným pracovníkům poskytovatele provádět kontrolu čerpání a využití prostředků dotace v návaznosti na rozpočet projektu a v této souvislosti jim umožnit nahlížet do účetní evidence. Umožnit provádět kontrolu jak v průběhu, tak i po ukončení realizace projektu.
9. Neprodleně písemně informovat, nejpozději však do 7 dnů, odbor sociálních věcí krajského úřadu o všech změnách týkajících se tohoto smluvního vztahu, včetně identifikace příjemce nebo podpořeného projektu.
10. V případě vykázaného vyššího procentuálního podílu dotace ve vztahu ke skutečným nákladům realizovaného projektu, než jaký byl stanoven jako závazný ukazatel (viz čl. II odst. 6 smlouvy), prostředky, o které byl dohodnutý podíl dotace překročen, vrátit. Tyto prostředky příjemce poukáže zpět na účet poskytovatele, z něhož mu byly poskytnuty, a to současně s předložením závěrečné zprávy.
11. Vrátit nevyčerpanou část dotace zpět na účet poskytovatele, z něhož mu byla poskytnuta v případě, že skutečně vynaložené náklady budou nižší než náklady uvedené v plánovaném nákladovém rozpočtu, současně s předložením závěrečné zprávy.
12. Vrátit poskytnutou dotaci zpět na účet poskytovatele, z něhož byla dotace na realizaci projektu poskytnuta, v případě, že se projekt neuskuteční, nejpozději do 7 kalendářních dnů ode dne, kdy se o této skutečnosti dověděl, současně písemně informovat poskytovatele o vrácení dotace.

13. Respektovat závěry kontroly provedené v souladu se zákonem.

14. Zadávat veřejné zakázky v souladu se zákonem č. 134/2016 Sb., o zadávání veřejných zakázek, ve znění pozdějších předpisů, jestliže se příjemce stal dotovaným zadavatelem ve smyslu ustanovení § 4 odst. 2 tohoto zákona a dodržovat v souvislosti s čerpáním dotace veškeré další obecně závazné právní předpisy.

15. Je-li příjemce právnickou osobou, je povinen zajistit, aby případné rozhodnutí o jeho likvidaci nebo přeměně podle příslušných právních předpisů bylo přijato až po předchozím souhlasu poskytovatele. Příjemce je povinen poskytovateli poskytnout veškeré informace o záměru likvidace nebo přeměny, které mohou podle názoru poskytovatele ovlivnit podmínky a účel poskytnuté dotace.

16. Příjemce je povinen s poskytovatelem spolupracovat při plnění jeho povinnosti vůči Úřadu pro ochranu hospodářské soutěže a Evropské komisi.

IV.
Porušení rozpočtové kázně

1. Porušením rozpočtové kázně je každé neoprávněné použití nebo zadržení peněžních prostředků poskytnutých jako dotace (§ 22 odst. 1 až 3 zákona č. 250/2000 Sb.). V případě, že se příjemce dopustí porušení rozpočtové kázně tím, že neoprávněně použije nebo zadrží poskytnutou dotaci, bude poskytovatel postupovat dle § 22 zákona č. 250/2000 Sb. a bude příjemci uložen odvod včetně penále za prodlení s odvodem ve výši stanovené platnými právními předpisy a touto smlouvou.

2. V případě porušení rozpočtové kázně, které poskytovatel považuje za méně závažné, bude vždy uložen odvod za tato porušení procentem z celkové částky poskytnuté dotace následovně:

    a. předložení roční nebo závěrečné zprávy do 15 kalendářních dnů po lhůtě stanovené smlouvou či lhůtě prodloužení k žádosti příjemce – výše odvodu činí 1,5 %,

    b. předložení roční nebo závěrečné zprávy do 30 kalendářních dnů po lhůtě stanovené smlouvou či lhůtě prodloužené žádosti příjemce – výše odvodu činí 3 %,

    c. nedodržení povinnosti vést dotaci v odděleném účetnictví vedeném v souladu se zákonem č. 563/1991 Sb., o účetnictví, ve znění pozdějších předpisů, a to jak z hlediska poskytnuté výše dotace, tak i z hlediska celkových uznatelných nákladů Projektu, pokud účetnictví vede – výše odvodu činí 3 %,

    d. nedodržení povinnosti označovat originály účetních dokladů informací o tom, že projekt je spolufinancován Ústeckým krajem – výše odvodu činí 3 %,

    e. nedodržení povinnosti uvádět na všech účetních dokladech účelový znak (pokud byl přidělen) – výše odvodu činí 1,5 %,

    f. nedodržení povinnosti publicity v případě informování sdělovacích prostředků – výše odvodu činí 1,5 %,

    g. nedodržení povinnosti publicity neoznačením publikací, internetových stránek či jiných nosičů „sponzorským vzkazem“ – výše odvodu činí 1,5 %,

h. nedodržení efektivity projektu v souladu s údaji uvedenými v podané žádosti – výše odvodu činí 3 %.

3. Odvody za porušení rozpočtové kázně při použití téže dotace se sčítají, s výjimkou odvodů za porušení rozpočtové kázně porušením pravidel pro zadávání veřejných zakázek. Za porušení pravidel pro zadávání veřejných zakázek se uloží odvod ve výši nejzávažnějšího porušení těchto pravidel u stejné zakázky. Při neoprávněném použití peněžních prostředků dle § 22 odst. 2 písm. a) nebo b) zákona č. 250/2000 Sb. odpovídá odvod za porušení rozpočtové kázně výši poskytnutých prostředků, mimo případů, kdy se podle této smlouvy (odst. 2 tohoto čl.) za porušení méně závažné povinnosti uloží odvod nižší. Při porušení několika méně závažných povinností se odvody za porušení rozpočtové kázně sčítají. Odvody za porušení rozpočtové kázně lze uložit pouze do výše peněžních prostředků poskytnutých ke dni porušení rozpočtové kázně. Při podezření na porušení rozpočtové kázně může poskytovatel pozastavit poskytnutí peněžních prostředků, a to až do výše předpokládaného odvodu. Pokud krajský úřad uloží odvod za porušení rozpočtové kázně, v rozhodnutí uvede, že z uloženého odvodu bude odvedena pouze částka ve výši rozdílu mezi uloženým odvodem a peněžními prostředky neposkytnutými z důvodu podezření na porušení rozpočtové kázně. Pokud krajský úřad odvod neuloží, poskytovatel poskytne pozastavené peněžní prostředky příjemci.

V.
Výpověď a zrušení smlouvy

1. Poskytovatel je oprávněn vypovědět smlouvu v případě, že příjemce porušil smluvní povinnost stanovenou touto smlouvou nebo proti příjemci bylo zahájeno insolvenční řízení. Výpověď musí mít písemnou formu a nabývá účinnosti uplynutím výpovědní lhůty, která činí 30 dnů. Ve výpovědní lhůtě bude pozastaveno vyplácení dotace.
2. Smluvní strany můžou podat písemný návrh na zrušení smlouvy z důvodů uvedených v § 167 odst. 1 správního řádu. Pokud strana smlouvy, které byl návrh doručen, s ním vysloví souhlas, smlouva zaniká dnem, kdy písemný souhlas dojde smluvní straně, která návrh podala. Pokud strana smlouvy, které byl návrh doručen, s ním nevysloví souhlas, smlouva nezaniká.
3. Smlouvu lze ukončit také na základě písemné dohody smluvních stran.
4. Spory z právních poměrů při poskytnutí dotace rozhoduje podle správního řádu Ministerstvo financí ČR.

VI.
Publicita

1. Příjemce je povinen v případě informování sdělovacích prostředků o projektu uvést fakt, že projekt byl podpořen Ústeckým krajem (poskytovatelem).
2. Na výstupech projektu typu publikací, internetových stránek či jiných nosičů uvede příjemce skutečnost, že projekt podpořil poskytovatel v provedení respektující vizuální styl Ústeckého kraje. Příjemce podpisem smlouvy výslovně prohlašuje, že se s daným vizuálním stylem seznámil.
3. Logo poskytovatele musí být na všech výstupech uvedeno na prioritní pozici.

4. Příjemce je povinen předložit návrh způsobu použití a umístění loga poskytovatele ke schválení poskytovateli, případně upravit návrh podle námitek poskytovatele a předložit ho poskytovateli ke konečnému schválení. Za poskytovatele rozhoduje kontaktní osoba uvedená v označení smluvních stran.

5. Příjemce je povinen prezentovat poskytovatele v následujícím rozsahu, a to nejméně po dobu trvání projektu tj. do 31.12.2027. *Jedná se pouze o aktivity související s projektem:*

   a. logo poskytovatele umístěné, v souladu s vizuálním stylem, na – pozvánkách, plakátech, programech, vstupenkách souvisejících s projektem/akcí,

   b. verbální prezentace poskytovatele v médiích a na tiskových konferencích pořádaných u příležitosti projektu/akce,

   c. oficiální pozvání zástupců poskytovatele, volný vstup do VIP prostor pro zástupce poskytovatele,

   d. viditelné a prominentní umístění loga poskytovatele v místech realizace projektu/konání akce v počtu odpovídajícím rozsahu a významu akce (propagační komponenty s logem si příjemce může po domluvě zapůjčit od poskytovatele),

   e. umístění aktivního odkazu www.kr-ustecky.cz na internetových stránkách souvisejících s realizací projektu/konáním akce,

6. Logo Ústeckého kraje (poskytovatele) je ochrannou známkou, která požívá ochrany podle zákona č. 441/2003 Sb., o ochranných známkách a o změně zákona č. 6/2002 Sb. o soudech, soudcích, přísedících a státní správě soudů a o změně některých dalších zákonů (zákon o soudech a soudcích), ve znění pozdějších předpisů, (zákon o ochranných známkách), ve znění pozdějších předpisů.

VII.
Ostatní ujednání

1. Varianta 1 - Tato smlouva bude zveřejněna dle §10d odst. 1 zákona č. 250/2000 Sb. na úřední desce poskytovatele způsobem umožňujícím dálkový přístup do 30 dnů ode dne uzavření smlouvy, což se týká i případných dodatků ke smlouvě, a to po dobu nejméně 3 let ode dne zveřejnění. Smlouva nabývá platnosti a účinnosti dnem jejího uzavření. (Pozn.: U smluv nad 50 000,- Kč či přesahujících tuto částku uzavřeným dodatkem, která je zveřejňována pouze na **úřední desce**)

   Varianta 2 - Tato smlouva bude v úplném znění uveřejněna prostřednictvím registru smluv postupem dle zákona č. 340/2015 Sb., o zvláštních podmínkách účinnosti některých smluv, uveřejňování těchto smluv a o registru smluv (zákon o registru smluv), ve znění pozdějších předpisů. Příjemce prohlašuje, že souhlasí s uveřejněním svých osobních údajů obsažených v této smlouvě, které by jinak podléhaly znečitelnění, v registru smluv, popř. disponuje souhlasem třetích osob uvedených na své straně s uveřejněním jejich osobních údajů v registru smluv, které by jinak podléhaly znečitelnění. Smluvní strany se dohodly na tom, že uveřejnění v registru smluv provede poskytovatel, který zároveň zajistí, aby informace o uveřejnění této smlouvy byla zaslána příjemci do datové schránky ID……/na e-mail: ……@..... Smlouva nabývá platnosti dnem jejího uzavření a účinnosti dnem uveřejnění v registru smluv. (Pozn.: Použije se pouze v případě, že smlouva je uveřejňována v **registru smluv**)

Varianta 3 - Tato smlouva nabývá platnosti a účinnosti dnem jejího uzavření. (Pozn.: U smluv do 50 000,- Kč)

2. Tuto smlouvu lze měnit či doplňovat pouze po dohodě smluvních stran formou písemných a číslovaných dodatků.
3. Pokud v této smlouvě není stanoveno jinak, použijí se přiměřeně na právní vztahy z ní vyplývající příslušná ustanovení zákona č. 250/2000 Sb., správního řádu, případně příslušná ustanovení občanského zákoníku s výjimkou uvedenou v § 170 správního řádu.
4. Osobní údaje obsažené v této smlouvě budou poskytovatelem zpracovávány pouze pro účely plnění práv a povinností vyplývajících z této smlouvy; k jiným účelům nebudou tyto osobní údaje poskytovatelem použity. Poskytovatel při zpracovávání osobních údajů postupuje v souladu s platnými právními předpisy, zejména s Nařízením EU o ochraně osobních údajů (GDPR). Podrobné informace o ochraně osobních údajů jsou dostupné na webových stránkách poskytovatele www.kr-ustecky.cz.
5. Tato smlouva je vyhotovena ve dvou vyhotoveních s platností originálu, přičemž každá ze smluvních stran obdrží jedno vyhotovení.
6. O poskytnutí dotace a uzavření této smlouvy bylo rozhodnuto Radou Ústeckého kraje usnesením č. …… ze dne ……

V …….. dne ……

……
Poskytovatel
Ústecký kraj

V …… dne ……..

……
Příjemce

Přílohy:
Příloha č. 1 – Plánovaný nákladový rozpočet

Program "Podpora prevence kriminality v Ústeckém kraji 2027" **Příloha č. 3**

Rozpočet plánovaných nákladů projektu

Název organizace:

IČ:

Název projektu:

1.	2.	3.	4.
Rozpočtová položka	**Plánované náklady projektu v roce 2027 v Kč**	**Požadavek od Ústeckého kraje na rok 2027 v Kč**	**Úprava rozpočtu dle přidělené dotace na rok 2027**
CELKOVÝ OBJEM NEINVESTIČNÍCH FINANČNÍCH PROSTŘEDKŮ	**0,00**	**0,00**	**0,00**
z toho 1) OSOBNÍ NÁKLADY CELKEM	**0,00**	**0,00**	**0,00**
1.1. Pracovní smlouvy			
1.2. Dohody o pracovní činnosti			
1.3. Dohody o provedení práce			
1.4. Jiné osobní náklady			
z toho 2) PROVOZNÍ NÁKLADY CELKEM	**0,00**	**0,00**	**0,00**
2.1. Dlouhodobý majetek	**0,00**	**0,00**	**0,00**
2.1.1. Dlouhodobý nehmotný majetek do 60 tis. Kč			
2.1.2. Dlouhodobý hmotný majetek do 40 tis. Kč			
2.2. Potraviny			
2.3. Kancelářské potřeby	**0,00**	**0,00**	**0,00**
2.4. Pohonné hmoty	**0,00**	**0,00**	**0,00**
2.5. Jiné spotřebované nákupy			
2.6. Služby	**0,00**	**0,00**	**0,00**
2.6.1. Energie			
2.6.2. Telefony, internet, poštovné, ostatní spoje			
2.6.3. Nájemné			
2.6.4. Právní a ekonomické služby			
2.6.5. Školení a kurzy			
2.6.6. Opravy a udržování			
2.6.7. Cestovní náhrady	**0,00**	**0,00**	**0,00**
2.6.8. Pracovníci v přímé péči (mimo prac. poměr, DPP, DPČ)			
2.6.9. Ostatní pracovníci (mimo prac. poměr, DPP, DPČ)			
2.6.10. Jiné			
2.7. Odpisy			
2.8. Ostatní náklady			

Místo a datum:	

Příloha č. 4

ZÁVĚREČNÁ ZPRÁVA A VYÚČTOVÁNÍ NEINVESTIČNÍ DOTACE V RÁMCI DOTAČNÍHO PROGRAMU

"Podpora prevence kriminality v Ústeckém kraji 2025"

Příjemce dotace:	*název a adresa organizace dle registrace*
Účel dotace:	*"(název projektu)" + popis*
Číslo smlouvy o poskytnutí dotace:	*SML 25/..*
Výše celkových nákladů projektu (Kč):	XX XXX,- Kč *celkové náklady*
Výše přidělené dotace (Kč), ÚZ:	*částka dle smlouvy, účelový znak dle smlouvy*
Popis realizace projektu, vč. časového harmonogramu:	
Kvalitativní a kvantitativní výstupy projektu:	
Přínos projektu pro cílové skupiny:	
Celkové zhodnocení projektu:	
Splnění účelu projektu v termínu:	*nejpozději do 31. 12. 2025*

Celkový přehled financování

Celkové příjmy:	
Celkové výdaje:	
Výdaje hrazené z dotace:	
Skutečný podíl dotace na celkových nákladech:	

Vratka dotace

Celkem vráceno	
Datum odeslání částky zpět na účet poskytovatele:	*současně s předložením závěrečné zprávy, nejpozději 30.1.2026*

Datum : **Podpis statutárního orgánu a razítko organizace:**

Zpracoval: jméno a příjmení

Povinné přílohy:

1)) Účetní sestava nákladů a výnosů (příjmů a výdajů) za celý projekt/akci celkem

Závěrečnou zprávu a vyúčtování je příjemce dotace povinen předložit do 30 dnů po ukončení realizace projektu, tj. nejpozději do 30. ledna 2026.

Příloha č. 1

Ústecký kraj

Střednědobý plán rozvoje sociálních služeb v Ústeckém kraji na období 2025–2027

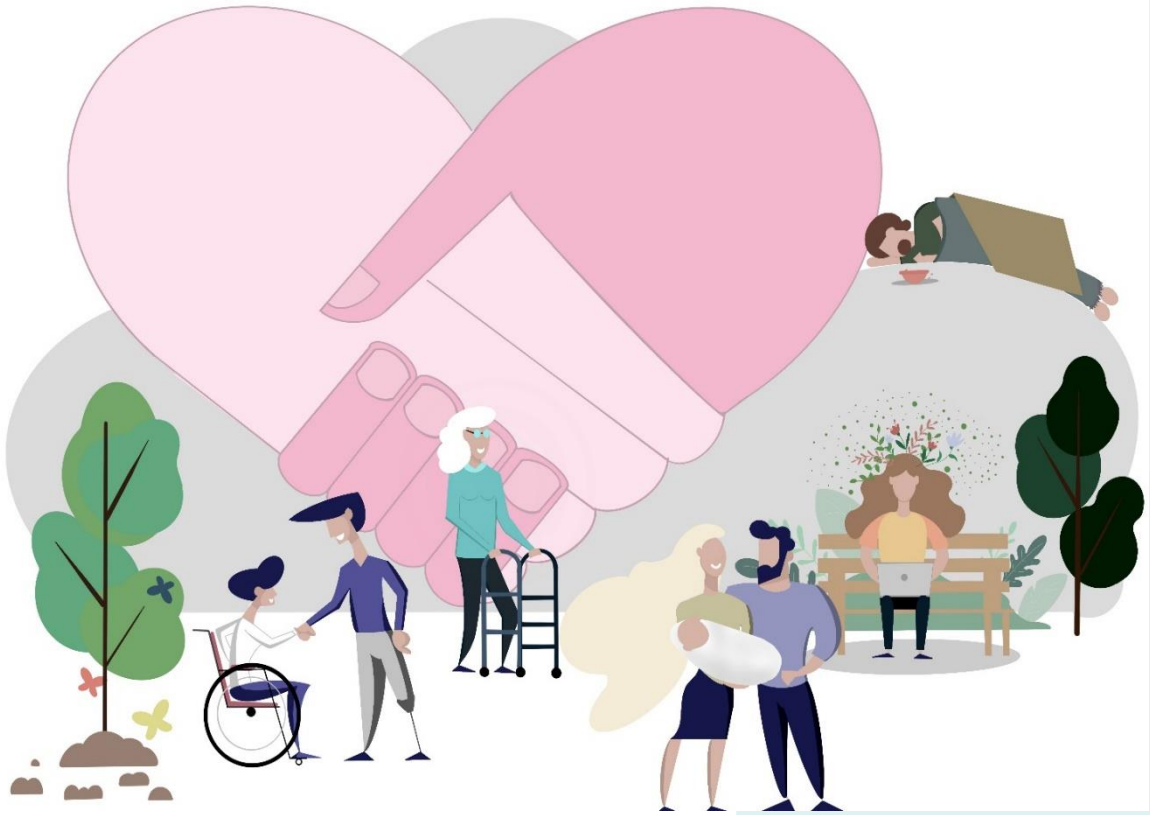

KÚÚK
Odbor sociálních věcí
2024

Zpracovatelský tým:

Odbor sociálních věcí Krajského úřadu Ústeckého kraje

Pracovní skupiny dle regionů pro plánování a rozvoj sociálních služeb v Ústeckém kraji

Zvláštní poděkování patří PhDr. Jakubovi Čtvrtníkovi, MBA, předsedovi Institutu sociální práce, z. s., a jeho týmu, Mgr. Iloně Čtvrtníkové, za konzultace a pomoc při formování vizí a cílů pro cílové skupiny a za odbornou podporu při realizaci přeměny vybraných sociálních služeb.

Proces schvalování:

Rada Ústeckého kraje	č. usnesení
Zastupitelstvo Ústeckého kraje	č. usnesení

Elektronická verze dokumentu:

Text neprošel jazykovou a grafickou úpravou.

OBSAH

1.1 Východiska tvorby Střednědobého plánu rozvoje sociálních služeb na období 2025–2027, strategické dokumenty 5

1.2 Vyhodnocení cílů Střednědobého plánu rozvoje sociálních služeb Ústeckého kraje na období 2022–2024 8

1.3 Proces tvorby střednědobého plánu sociálních služeb 23

1.4 Struktura dokumentu 26

2. Analytická část 27

2.1 Charakteristika Ústeckého kraje, základní data 27

2.1.1 Správní členění 30
2.1.2 Obyvatelstvo, základní sociodemografická data 46
2.1.3 Sociálně vyloučené lokality 63
2.1.4 Prevence kriminality v Ústeckém kraji 69

2.2 Analýza plánování sociálních služeb v obcích Ústeckého kraje 70

2.2.1 Komunitní plány obcí a obcí s rozšířenou působností 70

2.3 Analýza sociálních služeb v Ústeckém kraji 73

2.3.1 Cílové skupiny obyvatel, charakteristika a navazující sociální služby 73
2.3.2 Sociální služby zabezepečované příspěvkovými organizacemi ústeckého kraje 100
2.3.3 Přehled poskytovatelů podle druhů sociálních služeb, počty úvazků pracovníků v přímé péči, počty lůžek a okamžitá kapacita jednotlivých sociálních služeb 101

2.4 Financování sociálních služeb 105

2.4.1 Podpora sociálních služeb v Ústeckém kraji 106
2.4.2 Financování příspěvkových organizací Ústeckého kraje v oblasti sociální 109
2.4.3 Finanční modely sociálních služeb 110
2.4.4 Předpokládaná výše celkových nákladů na rozpočtový rok 2025, 2026 a 2027 114

3. Strategická část 117

3.1 SWOT analýza stavu sociálních služeb v Ústeckém kraji 117

3.2 Vize Ústeckého kraje 118

3.2.1 Strategické cíle pro cílovou skupinu senioři 119
3.2.2 Strategické cíle pro cílovou skupinu osoby se zdravotním postižením 120
3.2.3 Strategické cíle pro cílovou skupinu osoby ohrožené sociálním vyloučením 123
3.2.4 Společné strategické cíle a opatření 124

3.3 Podpora navazujících služeb pro občany Ústeckého kraje 127

3.3.1 Podpora prorodinné politiky Ústeckého kraje a aktivit pro seniory 127
3.3.2 Podpora dobrovolnictví v Ústeckém kraji 128
3.3.3 Služby pro válečné veterány 128
3.3.4 Nábytkové a potravinové banky 129
3.3.5 Podpora sociální podnikání 129
3.3.6 Podpora sociálního bydlení 130

4. Zajištění sítě sociálních služeb 132

4.1 Krajská síť sociálních služeb 132
4.1.1 Obecné principy, tvorba, metodika 132
4.1.2 Základní síť sociálních služeb 132
4.1.3 Rozvojová síť sociálních služeb 132
4.2 Požadavky Ústeckého kraje na poskytovatele sociálních služeb v rámci krajské sítě sociálních služeb 133
4.2.1 Obecné požadavky 133
4.2.2 Požadavky na jednotlivé druhy sociálních služeb 133
Přílohy 136
Příloha 1: Požadavky na poskytovatele sociálních služeb v rámci krajské sítě sociálních služeb Ústeckého kraje 136
Příloha 2: Finanční modely sociálních služeb 138

ÚVODNÍ SLOVO



PaedDr. Jiří Kulhánek, náměstek hejtmana Ústeckého kraje (oblast sociálních věcí, bezpečnosti a sociálně vyloučených lokalit)

Vážení občané,

Ústecký kraj, nacházející se v severozápadní části České republiky, je regionem, který hraje klíčovou roli v našem národním hospodářství a kultuře. Tento kraj je známý nejen svými historickými památkami a přírodními krásami, ale i svou industriální tradicí a inovativními přístupy k řešení problémů, například také v sociálních službách, jejichž problematika je obsažena ve Střednědobém plánu rozvoje sociálních služeb.

Tento plán je nejen výsledkem pečlivého úsilí a odborné práce, ale především odrazem našich společných snah a závazků, které máme vůči našim občanům.

V posledních letech jsme byli svědky dynamických změn v oblasti sociálních služeb, které přinesly nové výzvy, ale také nové příležitosti. Naším cílem je nyní nejen reagovat na aktuální potřeby, ale i strategicky plánovat, abychom mohli efektivně čelit budoucím trendům a výzvám. Tento plán je návrhem cesty, jak zajistit, aby naše sociální služby byly nejen dostupné a kvalitní, ale také flexibilní a přizpůsobené měnícím se podmínkám a potřebám našich uživatelů.

Na základě rozsáhlého výzkumu a konzultací s odborníky, uživateli služeb a našimi partnery jsme vytvořili komplexní plán, který se zaměřuje na klíčové oblasti jako jsou zlepšení dostupnosti služeb, zvyšování jejich kvality, podpora inovací a zajištění udržitelnosti našich aktivit. Tento plán vychází z našich hodnot a vizí a snaží se reagovat na konkrétní potřeby, které jsme identifikovali v průběhu naší analýzy.

Nám všem, občanům Ústeckého kraje, přeji, abychom žili spokojený život v okruhu svých blízkých, aby ani na konci svých sil jsme nezůstali opuštění, bez pomoci.

1.1 VÝCHODISKA TVORBY STŘEDNĚDOBÉHO PLÁNU ROZVOJE SOCIÁLNÍCH SLUŽEB NA OBDOBÍ 2025–2027, STRATEGICKÉ DOKUMENTY

Povinnost kraje zpracovávat střednědobý plán rozvoje sociálních služeb vyplývá z ustanovení § 95 písm. d) zákona č. 108/2006 Sb., o sociálních službách, ve znění pozdějších předpisů (dále jen „zákon o sociálních službách"). Při zpracování plánu kraj přihlíží k informacím obcí sděleným podle § 94 písm. e) a k údajům uvedeným v registru podle § 85 odst. 5 zákona o sociálních službách. Povinnost kraje sledovat a vyhodnocovat plnění plánů rozvoje sociálních služeb za účasti zástupců obcí, zástupců poskytovatelů sociálních služeb a zástupců osob, kterým jsou sociální služby poskytovány, je zakotveno v § 95 písm. e) zákona o sociálních službách.
Střednědobý plán rozvoje sociálních služeb v Ústeckém kraji na období 2025–2027 je strategickým materiálem kraje v oblasti plánování a rozvoje sociálních služeb a nástrojem pro řízení sítě sociálních služeb z pohledu dostupnosti, efektivity a udržitelnosti. Stanovuje vize, priority a strategické cíle pro řešení nepříznivých sociálních situací občanů kraje za podpory sociálních služeb.
V kontextu ustanovení § 101a zákona o sociálních službách je plán součástí žádosti kraje o účelovou dotaci na financování běžných výdajů souvisejících s poskytováním základních druhů a forem sociálních služeb v rozsahu stanoveném základními činnostmi u jednotlivých druhů sociálních služeb.
Vláda ČR na jednání dne 21.03.2016 schválila Národní strategii rozvoje sociálních služeb na rok 2016-2025 (MPSV, 2015). Strategie definuje základní cíle a opatření v oblasti sociálních služeb pro rok 2016-2025. Cílem strategie pro rok 2016-2025 je postupně sjednotit způsob a formu střednědobého plánování na krajské i obecní úrovni, aby stát mohl na národní úrovni systémově a uceleně reagovat na potřeby uživatelů sociálních služeb. Národní strategie stanovuje pouze globální cíle sociální politiky. Konkrétní dílčí cíle, specifika regionů nebo návrhy na řešení sociálních problémů, jsou obsahem krajských střednědobých plánů nebo obecních komunitních plánů. Vizí této strategie je, aby v ČR existovala flexibilní síť sociálních služeb, která pomáhá řešit potřeby lidí nacházejících se v nepříznivé sociální situaci a která je financovaná transparentním, efektivním a spravedlivým systémem.

Proces střednědobého plánování je ovlivněn řadou vstupů a vzájemných vazeb mezi ostatními systémy, reaguje na platnou legislativu ČR a legislativu EU, a reflektuje další strategické dokumenty jak z úrovně vládní, tak z úrovně kraje, obcí i ostatních uskupení.

Národní strategie, koncepce a analýzy:

- **Národní strategii rozvoje sociálních služeb na rok 2016-2025**
  i. Deinstitucionalizace a transformace sociálních služeb
  ii. Financování sociálních služeb
  iii. Sociálně-zdravotní pomezí
  iv. Pečující osoby a neformální péče
  v. Síť sociálních služeb a síťování
  vi. Uspokojování potřeb osob prostřednictvím sociálních služeb a sociální práce
- **Národní plán podpory rovných příležitostí pro osoby se zdravotním postižením na období 2021–2025,** jehož cílem je nastavení a upevnění takových podmínek a podpory, které umožní osobám se zdravotním postižením co nejvíce samostatný život a rozvoj jejich schopností a dovedností.
- **Koncepce sociálního bydlení pro 2015–2025** (MPSV, 2015)
  i. Podpora sociální práce na obcích související se systémem sociálního bydlení
  ii. Provázání sociální práce s dalšími nástroji sociální a bytové politiky
- **Národní akční plán pro duševní zdraví 2020–2030**
  i. Zajištění toho, aby měl každý člověk srovnatelnou příležitost k duševnímu zdraví v průběhu celého života
  ii. Zajištění plné dostupnosti služeb v oblasti duševního zdraví v čase, místě, kapacitě
  i ceně, zajištění jejich dostupnosti v komunitě dle potřeby
- **Národní akční plán pro Alzheimerovu nemoc a obdobná onemocnění pro 2020–2030 (NAPAN)** se v širším kontextu zabývá problematikou Alzheimerovy nemoci i dalších typů demencí. Dokument přináší soubor specifických opatření, jejichž implementace povede ke zvýšení povědomí a k empatii vůči lidem žijícím s demencí i k rodinným pečujícím a jejich veřejné podpoře. NAPAN je přehledně členěn do tří částí: vize (fungování veřejné politiky v oblasti demencí v roce 2030), situační analýza (popis současného fungování systému, sledování vývoje systému v čase i jeho mezinárodní srovnání) a návrhová část (soubor specifických opatření, jejichž implementace povede k naplnění vize).
- **Strategie sociálního začleňování 2021–2030** zastřešuje hlavní oblasti významné pro sociální začleňování osob sociálně vyloučených nebo sociálním vyloučením ohrožených. Strategie stanovuje prioritní témata ČR v oblastech důležitých pro sociální začleňování. Strategie ukazuje směr, kterým by se řešení sociálního vyloučení mělo ubírat, prosazuje společensky odpovědné hodnoty vztahující se k sociálnímu vyloučení, upozorňuje na nedostatky při hledání řešení sociálního vyloučení a zasazuje se o šíření principu mainstreamingu sociálního začleňování
  na všech správních úrovních.
- **Strategie rovnosti, začlenění a participace Romů (Strategie romské integrace) 2021–2030** navazuje na Strategii romské integrace do roku 2020. Strategie reviduje dosavadní úkoly a přístupy a navazuje na ně v několika směrech:
  - Navazuje na hlavní cíl Strategie romské integrace do roku 2020, která na rozdíl od předešlých romských koncepcí, jejichž cílem bylo „dosažení bezkonfliktního soužití příslušníků romských komunit s ostatní společností“, redefinovala cíl na „odstraňování neodůvodněných a nepřijatelných rozdílů mezi romskou minoritou a majoritou a zvrácení negativních trendů ve vývoji situace značné části Romů“.
  - Strategie rovnosti, začlenění a participace Romů 2021–2030 výrazněji reflektuje potřebu vytváření politik, které jsou založeny na důkazech a které jsou měřitelné.
  - Předpokládá vytvoření lepšího systému monitoringu, který bude více zacílen na sledování dosahování indikátorů stanovených v rámci Strategie.

- **Národní strategie prevence a snižování škod spojených se závislostním chováním 2019–2027,** která navazuje na Národní strategii protidrogové politiky na období 2010–2018. Cíli strategie jsou především předcházení a snižování zejména zdravotních, sociálních, ekonomických a nehmotných škod vyplývajících z užívání návykových látek, hazardního hraní a dalšího závislostního chování a z existence legálních i nelegálních trhů s návykovými látkami, hazardním hraním a dalšími produkty se závislostním potenciálem.
- **Strategie prevence kriminality ČR na léta 2022–2027**
  Strategie se kromě zajištění efektivního fungování systému prevence kriminality v ČR na všech úrovních zaměřuje hlavně na obecnou kriminalitu, která nejvíce ohrožuje a obtěžuje lidi, a často ovlivňuje jejich pocit bezpečí a názor na kriminalitu jako takovou, včetně hodnocení práce různých subjektů, zejména Policie ČR a obecních policií, které jsou nejvíce viditelné. Tyto subjekty se sice potýkají s méně závažnými případy, ale i tak mají významný dopad na veřejné vnímání. Strategie se tedy nezabývá specifickými a těžkými formami trestné činnosti, jako je terorismus, organizovaný zločin nebo hospodářská a drogová kriminalita, které vyžadují zvláštní přístupy a obvykle jsou řešeny v samostatných dokumentech.

Krajské strategie, dokumenty:

- **Strategie rozvoje Ústeckého kraje do roku 2027** je rozvojový dokument, který slouží především jako podklad pro nastavení vnějších intervencí jak z Evropských strukturálních a investičních fondů, tak ze zdrojů ČR po roce 2020 s ohledem na rozvojové potřeby Ústeckého kraje.
- **Strategie prevence kriminality na území Ústeckého kraje na období 2023–2028**
  Strategie prevence kriminality kraje je základním dokumentem rozvoje prevence kriminality na území kraje. Vychází z priorit Strategie prevence kriminality v České republice na léta 2016–2020, platné legislativy, ale i ze zkušeností odborníků z řad veřejných institucí, poskytovatelů sociálních služeb a jiných subjektů, které působí v oblasti sociální prevence a prevence kriminality. Strategie prevence kriminality na území Ústeckého kraje na období 2023–2028 byla zpracována pracovní skupinou pro prevenci kriminality, která byla složena ze zástupců institucí veřejné správy působících v oblasti sociální prevence a prevence kriminality. Strategie prevence kriminality byla schválena Zastupitelstvem Ústeckého kraje dne 12.12.2022 usnesením č. 026/18Z/2022. Strategie tvoří podklad pro čerpání finančních prostředků na programy prevence kriminality.
- **Strategie prevence závislostí Ústeckého kraje na období 2024–2028**
  Strategie prevence závislostí Ústeckého kraje na období 2024–2028 je základním dokumentem protidrogové politiky Ústeckého kraje vyjadřujícím záměry v oblasti prevence závislostí, kterých chce kraj dosáhnout v rámci předcházení vzniku a rozvoje závislostního chování a snižování škod vyplývajících z užívání návykových látek a patologického hráčství a nadužívání moderních technologií. Strategii protidrogové politiky Ústeckého kraje schválilo Zastupitelstvo Ústeckého kraje usnesením č. 034/25Z/2023 dne 11.12.2023.
- **Implementace strategie reformy psychiatrické péče a péče o duševní zdraví v Ústeckém kraji**
  Implementace strategie reformy psychiatrické péče a péče o duševní zdraví v Ústeckém kraji je součástí Strategie podpory zdraví a rozvoje zdravotních služeb v Ústeckém kraji na období 2015–2020 schválené Zastupitelstvem Ústeckého kraje usnesením č. 19/18Z/2014 dne 03.09.2014. Dokument obsahuje návrh postupu

implementace reformy psychiatrické péče v Ústeckém kraji a přípravu pilotních projektů Center duševního zdraví.

- **Krajský plán péče o duševní zdraví pro Ústecký kraj**
  Dokument analyzuje stávající stav v oblasti péče o duševní zdraví (rok 2021) a ve své návrhové části obsahuje souhrn oblastí, kroků, cílů a opatření, které jsou nutné pro skutečnou transformaci sítě péče o duševně nemocné. Krajský plán péče o duševní zdraví schválilo Zastupitelstvo Ústeckého kraje usnesením č. 040/11Z/2021 dne 13.12.2021.
- **Ústecký krajský plán vyrovnávání příležitostí pro osoby se zdravotním postižením 2021-2025**
  Plán na vyrovnání příležitostí pro osoby se zdravotním postižením je strategický dokument, který vychází především z Úmluvy OSN o právech osob se zdravotním postižením přijaté 13. prosince 2006 v New Yorku. Tento dokument schválil Parlament ČR a ratifikoval ho prezident. Pro Českou republiku začal platit na základě článku 45, odst. 2 dne 28. října 2009. Dalším klíčovým dokumentem je Národní plán podpory rovných příležitostí pro osoby se zdravotním postižením na období 2021 až 2025. Ústecký krajský plán vyrovnávání příležitostí pro osoby se zdravotním postižením 2021 – 2025 byl schválen Zastupitelstvem Ústeckého kraje dne 20. 4. 2020 usnesením č. 087/29Z/2020

1.2 VYHODNOCENÍ CÍLŮ STŘEDNĚDOBÉHO PLÁNU ROZVOJE SOCIÁLNÍCH SLUŽEB ÚSTECKÉHO KRAJE NA OBDOBÍ 2022–2024

V období od roku 2022–2024 se poskytovatelé zaměřovali na deinstitucionalizaci a humanizaci budov v rámci péčových pobytových služeb. Realizovalo se také zkvalitňování pečovatelské služby a osobní asistence v souladu s nastavenými vizemi a požadavky Ústeckého kraje. Téměř v každém regionu vznikly nové služby pro osoby s poruchou autistického spektra. Také se začaly realizovat kroky ke vzniku pobytových služeb pro osoby s psychiatrickým onemocněním, se závislostmi apod. Co se týče služeb preventivních, tak Ústecký kraj reagoval na potřebnost tohoto typu služeb, a v regionech, kde chyběly, vznikly nové, jak pro děti a mládež tak pro rodiny s dětmi ohrožené sociálním vyloučením. Rok 2022 byl náročný s ohledem na ozbrojený konflikt na Ukrajině, kdy v souvislosti s osobami opouštějícími svou zemi, musely sociální služby zareagovat a těmto lidem dát potřebnou pomoc a podporu. Jak s vyhledáním bydlení, zaměstnání, tak s výukou českého jazyka a obecně s orientací se systémem fungování v České republice.

A: Strategické cíle pro cílovou skupinu senioři
A 1: Podpora setrvání seniorů v domácím prostředí.
Opatření: O 1: Rozvoj zejména pečovatelských služeb a dále služeb osobní asistence s ohledem na dostupnost a odbornou připravenost. O 2: Podpora krátkodobých pobytů a vznik krizových lůžek v pobytových zařízeních služeb péče. O 3: Podpora domácích pečujících.
A 2: Pobytová zařízení sociálních služeb péče poskytují podporu seniorům s vysokou mírou závislosti odpovídající III. a IV. stupni příspěvku na péči (16–18 hodin denně).

Opatření: O 1: Podpora služeb, které zajišťují péči seniorům s vysokou mírou závislosti na péči druhé osoby. O 2: Podpora personálního zajištění služeb pro seniory s vysokou mírou závislosti na péči druhé osoby.
A 3: Podpora pobytových sociálních služeb péče, které realizují kroky deinstitucionalizace a humanizace.
Opatření: O 1: Podpora vzniku jednolůžkových, max. dvoulůžkových pokojů, podpora menších (do 25 lůžek) nebo komunitních zařízení péče. O 2: Podpora všech kroků vedoucích k humanizaci zařízení.

Plnění opatření

Děčínsko

V roce 2022 mělo město Děčín záměr z důvodu dlouhodobé neuspokojené poptávky po službě domovy se zvláštním režimem navýšit kapacitu v objektu v Křešicích. Tento rok však navýšená kapacita nebyla realizována, ale město podniklo jednotlivé kroky, které k navýšení kapacity do budoucna povedou. Rekonstrukce a kolaudace objektu v Křešicích byly úspěšně dokončeny a od září 2024 zde zahájila provoz služba Domov pro seniory. Tímto se sociální služba Domov pro seniory přesunula z Kamenické ulice do nového zařízení v Klicperově ulici. V objektu na Kamenické ulici nyní bude poskytována pouze služba Domov se zvláštním režimem, která má celkovou kapacitu 91 lůžek, což představuje zvýšení o 45 lůžek.
I když došlo k navýšení kapacity DZR, poptávka stále výrazně převyšuje nabídku volných míst poskytovatelů v regionu. Situace mezi současnými zájemci o službu se mění; převládají lidé, kteří potřebují vyšší míru podpory kvůli Alzheimerově chorobě, stařecké demenci a s tím spojeným specifickým chováním. Pro tuto cílovou skupinu je ideální právě služba Domov se zvláštním režimem.

Chomutovsko

V regionu Chomutovsko byla naplánována aktivita ke splnění nadefinovaného cíle A1, kdy byl záměr zvýšit odborné kompetence pracovníků formou pravidelného vzdělávání v oblasti péče o seniory v počátečních stádiích demence a o osoby se specifickými potřebami v oblasti duševního onemocnění a odborná příprava neformálních pečovatelů v oblasti IADL. V roce 2022 se konala v tomto regionu konference pořádaná organizací Městský ústav sociálních služeb Jirkov, příspěvková organizace na téma „Péče o pečující“. V následujícím roce všichni poskytovatelé terénních služeb zaměřených na péči zařadili téma „Podpora klientů v jejich soběstačnosti v domácím prostředí“ do povinného vzdělávání.
Další z důležitých aktivit, kterou se povedlo v roce 2022 realizovat, je zajištění dostupnosti pečovatelské služby a osobní asistence. Tito poskytovatelé také poskytují výše uvedené služby v souladu s vizemi a požadavky Ústeckého kraje. Někteří z poskytovatelů již mají dostatečné personální zajištění, jiní si žádali o navýšení úvazků v roce 2023.
V roce 2022 byla také snaha o zřízení tréninkového bytu v souvislosti s prostupným bydlením, což se však nepodařilo, ale je do budoucna snaha tento cíl zrealizovat. Poskytovatelé se také zaměřili na nastavení systému podpory péče o klienty odlehčovacích služeb a jejich pečující. Tuto aktivitu se podařilo splnit prostřednictvím realizovaných schůzek s pečujícími, kde se stanoví, v čem bude klient potřebovat pomoct v domácím prostředí, pečující osoby se učí pečovat o své blízké, dále jim byly předávány rady, jak přizpůsobit domácí prostředí svému blízkému, který vyžaduje péči druhé osoby. V únoru roku 2024 bylo v Chomutově otevřeno centrum pro neformálně pečující s názvem Centrum péče u svatého Antonína. Je zde nabídka širokého spektra služeb, včetně terénní pečovatelské služby, integrovaného výcvikového

centra pro neformální pečující, sklady kompenzačních a rehabilitačních pomůcek, poradenství, podpůrných skupin a vzdělávacích programů
Další cíl tohoto regionu se zaměřoval na proces humanizace pobytových zařízení, což se konkrétně týká organizací Městský ústav sociálních služeb Jirkov, kde došlo ke snížení lůžek v domově pro seniory z 94 na 90 a dále Městská správa sociálních služeb Vejprty, příspěvková organizace, měnila kapacitu domova se zvláštním režimem, který ponížila o 4 lůžek a v následujícím roce 2024 tento poskytovatel zajistil podmínky pro snížení kapacity služby DOZP o 20 lůžek s účinností od 01.0.2025.

Litoměřicko
Region Litoměřicko si na období 2022-2024 nastavil cíl zajistit spolupráci poskytovatelů pobytových zařízení společně se sociálními pracovníky v nemocnicích ORP Litoměřice a ORP Roudnice nad Labem při umisťování seniorů ve III. a IV. stupni příspěvku na péči do pobytových zařízení, a to včetně nízkopříjmových klientů bez rodinného zázemí. Tuto spolupráci se podařilo nastavit, avšak v některých případech nelze u klientů při jejich umisťování zjistit, jaký stupeň závislosti mají přiznaný, běžně klienti či jejich rodinní příslušníci nežádali o tento příspěvek, i přesto, že na něj má klient nárok. Zhoršená je situace u klientů bez rodinného zázemí, sociální pracovníci zajištění příspěvku museli řešit s Úřadem práce. Dalším cílem bylo zajištění lůžek pro nízkopříjmové klienty bez rodinného zázemí v každé pobytové službě v regionu Litoměřicko, což se však nepodařilo, region se o naplnění cíle bude snažit v dalším období.

Lounsko
Hlavním cílem tohoto regionu bylo zvýšení kapacit a úvazků v terénních péčových službách, konkrétně pečovatelská služba a osobní asistence, což se podařilo zajistit.
V rámci humanizace pobytových zařízení zahájila organizace Domov bez zámků Tuchořice, příspěvková organizace výstavbu nového objektu, kde vzniklo 6 domácností pro 18 klientů s vyšší mírou podpory. Provoz služeb bude v nových prostorách zahájen od 01.01.2025. Organizace Domov pro seniory a pečovatelská služba v Žatci úpravou získala nově jednolůžkové pokoje.

Mostecko
V rámci humanizace domova se zvláštním režimem poskytovatele Domovy sociálních služeb Litvínov, příspěvková organizace, si stanovily, že vybudují na svém pozemku 4 přízemní domky, ve kterých bude pro klienty nabízena služba komunitního typu. Předpoklad dokončení výstavby je v roce 2025. Aktuálně je zpracována projektová dokumentace a podána žádost o dotaci do NPO.

Šluknovský výběžek
Podobně jako v jiných regionech i na území Šluknovského výběžku došlo ke zvýšení úvazků v pečovatelské službě. Dále byla navázána spolupráce s hospicem sv. Štěpána z důvodu implementace přístupů paliativní péče formou setkávání a vzdělávání v regionu s dobrovolníky a zdravotníky. Aktivním vzděláváním pracovníků se podařilo tyto postupy aplikovat do poskytování stávajících služeb. V rámci humanizace pobytových zařízení začal poskytovatel služeb domov pro seniory a domov se zvláštním režimem v Jiříkově snižovat kapacitu a zvyšovat standard zázemí pro klienty a v tomto režimu bude pokračovat i v dalším období.

Teplicko
I zde z důvodu rostoucí poptávky byla navýšena kapacita a úvazky v pečovatelské službě. Dále se naplánovaly určité kroky k možnosti změny stávající cílové skupiny z osob vyžadující nízkou míru podpory péče na osoby s vyšší mírou podpory péče ve službě domov pro seniory.

Nositelem je poskytovatel Podkrušnohorské domovy sociálních služeb Dubí-Teplice, příspěvková organizace. Tento poskytovatel realizuje výstavbu lůžkového zařízení pro osoby s chronickými poruchami a psychiatrickými diagnózami, toto zařízení bylo otevřeno v roce 2025. K další úpravě dojde po ukončení výstavby evakuačního výtahu v zařízení Ruská – Podkrušnohorských domovů sociálních služeb Dubí-Teplice, příspěvková organizace, kde bude nutné upravit cílovou skupinu, která může být v důsledku úpravy podmínek v zařízení umístěna. V roce 2023 došlo k úpravě cílové skupiny v zařízení DOZP v Krupce poskytovatele Domovy sociálních služeb Háj a Nová Ves, kde po přehodnocení stavebně ubytovacích možností budovy byl upřesněn počet klientů, kteří tam mohou setrvat, až do budoucna je zde nutné umístit jinou cílovou skupinu. Objekt je aktuálně prázdný a bude procházet rekonstrukcí.

Ústecko

V pobytovém zařízení poskytovatele Domov pro seniory Dobětice, příspěvková organizace, byl naplánován vznik deseti lůžek odlehčovací služby pro seniory a osoby se zdravotním postižením, navýšeno však ve skutečnosti bylo jen o dvě lůžka. Počet deseti lůžek se nepodařilo navýšit ani v následujících dvou letech, tento záměr je aktuální i do dalšího období.

B: Strategické cíle pro cílovou skupinu osoby se zdravotním postižením
B 1: Podpora setrvání osob se zdravotním postižením v domácím prostředí.
Opatření: O 1: Rozvoj zejména služeb osobní asistence a dále pečovatelských služeb s ohledem na dostupnost a odbornou připravenost. O 2: Podpora krátkodobých pobytů a krizových lůžek v pobytových zařízeních služeb péče. O 3: Podpora domácích pečujících.
B 2: Zajištění přenosu informací a relevantních dat ze zdrojů (odborné skupiny, podpůrné skupiny, organizace, jednotlivci) z oblasti řešení potřeb osob se specifickými onemocněními a osob s poruchou autistického spektra do procesu plánování sociálních služeb.
Opatření: O 1: Zjišťování a přenos informací do komunitních plánů na úrovni obcí s rozšířenou působností. O 2: Zapojení zástupců skupin/organizací do pracovních skupin dle regionů.
B 3: Podpora dostupnosti sociálních služeb zejména pro osoby s chronickým duševním onemocněním, osoby s poruchou autistického spektra, osoby se specifickými onemocněními.
Opatření: O 1: Zvýšení dostupnosti terénních a ambulantních sociálních služeb. O 2: Podpora rozvoje sociálních služeb zaměřených na podporu osob v oblasti bydlení (chráněné bydlení, podpora samostatného bydlení a služeb komunitního typu bydlení).
B 4: Podpora služeb v oblasti duševního zdraví. *Celá oblast péče o duševní zdraví je obsažena v samostatném dokumentu Krajský plán péče o duševní zdraví pro Ústecký kraj.*
Opatření: O 1: Rozvoj multidisciplinárních týmů v jednotlivých regionech kraje. O 2: Podpora služeb, které spolupracují s dalšími službami ve včasném podchycení dětí a mladých lidí v riziku ohrožení duševního zdraví.
B 5: Pobytová zařízení sociálních služeb péče poskytují podporu osob se zdravotním postižením s vysokou mírou závislosti odpovídající III. a IV. stupni příspěvku na péči (16–18 hodin denně).

Opatření: O 1: Podpora služeb, které zajišťují péči osob se zdravotním postižením s vysokou mírou závislosti na péči druhé osoby. O 2: Vyčlenění lůžek pro osoby s chronickým duševním onemocněním, osoby s poruchou autistického spektra a osob se specifickými onemocněními. O 3: Posoudit možnosti, jak při stávající úpravě odměňování lépe zacílit finanční prostředky poskytované prostřednictvím dotací zejména na sociální pracovníky a pracovníky v sociálních službách, kteří jsou v přímém kontaktu s klienty s chováním náročným na péči.
B 6: Podpora pobytových sociálních služeb péče, které realizují kroky deinstitucionalizace a humanizace.
Opatření: O 1: Podpora vzniku zařízení komunitního typu. O 2: Podpora všech kroků vedoucích k humanizaci zařízení.

Plnění opatření

Děčínsko

V roce 2022 proběhla Analýza potřebnosti sociálních služeb pro osoby s poruchou autistického spektra v Ústeckém kraji. Jednalo se o rozsáhlé šetření, kdy byly vedeny rozhovory se všemi aktéry: rodinami osob s PAS a zástupci cílové skupiny, vybranými poskytovateli sociálních služeb a aktéry zapojenými v plánování sociálních služeb v regionu i na krajské úrovni. Na základě zjištěné potřebnosti uvedené v Analýze potřebnosti sociálních služeb pro osoby s poruchou autistického spektra v Ústeckém kraji, bylo mimo jiné zjištěno, že je potřebnost zajištění sociální služby pro osoby s PAS v regionu Děčínska. Byly podniknuty konkrétní kroky k naplnění těchto potřeb. Tímto dochází od 01.01.2023 ve službě denní stacionáře jednoho poskytovatele ke změně cílové skupiny pro osoby s PAS. Agentura osobní asistenční služby poskytuje péči dětem s PAS již od roku 2018. V současné době má 2 osobní asistentky proškolené na práci s osobami s PAS, které mají dostatečné zkušenosti pro poskytování péče právě těmto klientům. Zároveň v roce 2022 interně rozdělila současnou okamžitou kapacitu služby na 2 pro poskytování osobní asistence osobám s PAS na 9 pro další cílové skupiny. Dále v souvislosti s transformací a deinstitucionalizací pobytových služeb bylo zjištěno, že vzrůstá potřeba navýšení kapacity chráněného bydlení. Poskytovatel JURTA, o. p. s., realizoval investiční projekt, v rámci, kterého vzniklo komunitní chráněné bydlení, na tento projekt byl vydán budoucí příslib Ústeckého kraje k zařazení nových 6 lůžek do Základní sítě sociálních služeb ÚK (č. usnesení ZÚK 089/29Z/2020). Cílová skupina jsou osoby s duševním onemocněním. Dále realizoval druhý investiční projekt, který je zaměřen na vybudování dalších bytů pro službu chráněné bydlení komunitního typu – kapacita 8 lůžek. Cílová skupina jsou osoby s duševním onemocněním, kombinovaným postižením se specifickými potřebami a vyšší mírou podpory. Kolaudace by měla proběhnout v roce 2025 a provoz služby zahájen v roce 2026.

V souvislosti s transformací a deinstitucionalizací pobytových služeb začala vzrůstat potřeba navýšení kapacity chráněného bydlení v České Kamenici, proto se tento poskytovatel plánoval v roce 2022 navýšit kapacitu o další 3 lůžka a požádat o zvýšení kapacity do Základní sítě. Kapacita by měla být vytvořena pro osoby s poruchou autistického spektra. Aktivita byla částečně splněna. K navýšení kapacity v regionu došlo o 1 lůžko už v roce 2022. Poptávka po službě je stále velmi vysoká a není uspokojena. V roce 2024 by měl být dokončen investiční projekt poskytovatele, který by kapacitu služby zvýšil. V tomto období byl také schválen transformační plán příspěvkové organizace DOZP Oleška-Kamenice, a nyní se chystá podání žádosti do IROP-RAP na rekonstrukci objektu, kde najde 10 klientů nové bydlení.

Chomutovsko

Sociální služby v regionu Chomutovsko se zaměřovaly na podporu aktivit pro neformálně pečující a pravidelné poskytování poradenství pro pečující, dále také na proškolení všech zaměstnanců v podpoře klientů v jejich soběstačnosti, součástí byly také supervize pro zaměstnance v terénních péčových službách. V návaznosti na podporu dostupnosti sociálních služeb pro osoby s chronickým duševním onemocněním byly zřízeny v Mašťově 2 lůžka pro osoby s duševním onemocněním. Do budoucna je plánováno ještě rozšíření kapacity v denním stacionáři pro osoby s poruchou autistického spektra. V návaznosti na snižování kapacit v pobytových službách roste potřeba služeb chráněného bydlení. Aktivita nebyla splněna. Realizuje se projekt s možným rozšířením poskytování služby chráněného bydlení o 5 lůžek, tj. na celkový počet 13 lůžek. Záměr trvá. V rámci procesu humanizace pobytových zařízení proběhlo od 01.01.2023 u poskytovatele Městský ústav sociálních služeb Jirkov ke snížení počtu lůžek dle plánu. U služby sociální rehabilitace pro osoby s duševním onemocněním došlo v roce 2022 k navýšení 0,5 úvazku. Poskytovatel Masopust, z. s., bude zvažovat další navýšení dle zájmu osob z cílové skupiny. Došlo k navýšení dostupnosti ambulantních služeb pro osoby s poruchou autistického spektra. Od 1. ledna 2024 poskytují Sociální služby Chomutov novou službu Denní stacionář PAS Kamenná s kapacitou 5 míst. V rámci regionu došlo k navýšení odborného sociálního poradenství o 1 kapacitu a 1 úvazek v rámci Asociace pracovní rehabilitace. Od 1. ledna 2024 byla otevřena služba sociální rehabilitace (Naděje – tým duševního zdraví) zaměřená na děti a mládež s kapacitou 3 místa, plus 2 místa v terénu, tedy celkem 5 míst a 2 terapeuti. I přes toto navýšení kapacita stále není dostatečná vzhledem k rostoucí poptávce. Služby navíc pokračují ve vzdělávání svých pracovníků (výcviky), neboť stále panuje nedostatek odborných kapacit, zejména psychiatrů a psychologů.

Litoměřicko

Vzhledem k problematice péče o osoby s PAS si dal region Litoměřicka za cíl rozšířit pracovní skupinu o zástupce za osoby s poruchou autistického spektra do procesu plánování sociálních služeb a navázání spolupráce se skupinami komunitního plánování. Tento cíl se podařilo naplnit, zástupci organizace Pomozte nám z PASti byli pravidelně zvány na setkání k plánování služeb, jejich prezentace byla rozesílána mezi poskytovatele sociálních služeb a zástupci organizace se účastnili také pracovních skupin. Dále se zástupci regionu zaměřili na podrobný monitoring regionu v oblasti osob s poruchou autistického spektra. Tato aktivita byla také splněna. Stávající poskytovatelé služeb, kteří již měli zkušenosti s poskytováním služeb osobám s PAS, se dohodli s KÚÚK na zvýšení počtu kapacity v ambulantních, terénních i pobytových formách služeb.

Lounsko

V regionu Lounsko se podařilo rozšíření pečovatelské služby na celé ORP Louny. Rozšíření pečovatelské služby je nyní zajištěno u poskytovatelů v Lounech: Centrum služeb pro zdravotně postižené Louny o. p. s. a Městská pečovatelská služba s denním stacionářem Louny, příspěvková organizace. Dále se podařilo navýšit kapacitu chráněného bydlení v návaznosti na deinstitucionalizaci pobytových zařízení v Domově Bez zámků Tuchořice, příspěvková organizace, kdy došlo od 01.01.2022 k navýšení kapacity chráněného bydlení o 6 klientů, o tuto kapacitu byla snížená služba domovy pro osoby se zdravotním postižením téhož poskytovatele.

Mostecko

V roce 2022 proběhlo zmapování zájmu a potřebnosti osob s poruchou autistického spektra v ORP Most a ORP Litvínov o službu denní stacionáře

Plánovaná aktivita byla splněna a současně realizována Ústeckým krajem v rámci Analýzy potřebnosti sociálních služeb pro osoby s poruchou autistického spektra v Ústeckém kraji. Ten také jednal s Městskou správou sociálních služeb v Mostě – příspěvková organizace o zajištění služby denní stacionáře pro cílovou skupinu osob s PAS v následujících letech. V současné době je potřeba vytipovat pro tento záměr vhodné prostory. V roce 2023 se v rámci nové aktivity zaměřili na podporu, přípravu a dokončení denního stacionáře pro osoby s PAS v ORP Most.
V roce 2022 začala příprava projektu k vytvoření nových lůžek DZR pro osoby s chronickým duševním onemocněním v ORP Most.
Projekt rekonstrukce objektu Charity Most – Kasárna (Čsl. Armády čp. 1285, Most) je ve stádiu realizace. V současné době je dokončena projektová dokumentace na rekonstrukci budovy a na podzim 2022 byla podána projektová žádost do Národního plánu obnovy. Realizaci projektu podpořilo Statutární město Most, jež vydalo doporučující stanovisko, i Ústecký kraj (podmíněné pověření k realizaci služby). Projekt má stanovený termín dokončení rekonstrukce v roce 2025 a v září tohoto roku by mělo být zahájeno poskytování služby domovů se zvláštním režimem s 24 lůžky, určené především pro osoby s duševním onemocněním, jako jsou lidé se schizofrenií nebo etylickou demencí.
V roce 2022 se zástupci regionu Mostecka zaměřili také na stabilizaci služby DOZP komunitního typu poskytovatele Domovy sociálních služeb Litvínov, příspěvková organizace. Tato aktivita byla splněna. Změna ve stylu života klientů v malých domácnostech v Lesovně byla znatelná již po několika týdnech od začátku roku 2022. Během krátké doby si obyvatelé domácností zvykli na nové prostředí. Celkově za dobrý výsledek lze považovat zkvalitnění bydlení klientů s vysokou mírou podpory, přizpůsobení prostředí konkrétním potřebám každého klienta, dále zajištění péče ze strany personálu, která klienty opravdu podporuje, nikoliv „přepečovává“. Umožnění klientům s vysokou mírou podpory zapojit se do běžného společenského života ve městě a umožnění klientům opravdu spolurozhodovat o svém životě.

<u>Šluknovský výběžek</u>
V regionu Šluknovského výběžku došlo ke zvýšení kapacity osobní asistence a pečovatelské služby v návaznosti na definovanou potřebnost. Vzhledem k poptávce v terénu, která má stále se zvyšující tendenci je tento cíl plánován i do budoucna.
V rámci realizace služeb chráněné bydlení a podpora samostatného bydlení rozšiřuje Domov Brtníky k 01.01. 2024 kapacitu CHB o 1 lůžko. Organizace se rozhodla pronajímat byty v klidné části města, přičemž toto rozšíření se týká Rumburku. Zvýšení kapacity CHB je v souladu se snížením kapacity DOZP v Brtníkách.
Dalším záměrem v tomto regionu bylo rozšíření služeb na území ve správním obvodu ORP Varnsdorf. Poskytovatel DRUG – OUT Klub, z. s., pracuje s uživateli návykových látek a jejich blízkými v ORP Varnsdorf. Svou činnost plánuje zachovat i v dalším období. Na území ORP Varnsdorf vznikla iniciativa zaměřená na vznik psychosociálního centra ve Varnsdorfu.

<u>Teplicko</u>
Záměrem jedné z aktivit regionu Teplicka bylo rozšíření účasti zástupců obcí, které zpracovávají komunitní plány, na jednání pracovní skupiny. V r. 2022 se zástupci z měst Bílina, Dubí, Duchcov a Teplice zúčastnili všech jednání pracovní skupiny. Nastavená spolupráce bude dále pokračovat.
Dále zde byla snaha o zapojení zástupců signatářů výzvy KÚÚK – rodičů dětí s poruchou autistického spektra do pracovní skupiny prevence Teplicko. Aktivita byla částečně splněna. Zástupci výzvy byli pozváni na jednání pracovní skupiny, kde přednesli osobní zkušenosti péče o dítě s PAS a potíže, motivace signatářů výzvy. Následných jednání se však již nezúčastnili.
Kapacita se také navýšila u služby odborného sociálního poradenství v terénní formě zaměřené na dluhovou problematiku do spádových obcí v Teplicích. Rozšíření kapacity a terénní formy i

do spádových obcí v Teplicích se v organizaci Sociální agentura, o.p.s. podařilo navýšit díky navýšení kapacity služby s identifikátorem v jiném regionu s přesahem působnosti. Terénní formu služby odborného sociálního poradenství poskytuje Fokus Labe, z.ú., Národní ústav pro autismus, z. ú., Vaše Harmonie, o. p. s., a Židovská obec Teplice. Vzhledem k aktuálnosti problematiky bude podobná aktivita i v dalším období.
Podařilo se navýšit kapacitu a úvazky služby Sociálně aktivizační služby pro rodiny s dětmi. Poskytovatel Květina, z. s., navýšil kapacitu v ambulantní formě v souvislosti s transformací psychiatrické péče. Rozšíření umožnilo efektivnější zaměření se na problematiku duševního zdraví v potřebných rodinách, zejména z důvodu, že k rozšíření týmu došlo o další odborné pozice, v daném případě o pozici speciálního pedagoga Vzhledem k probíhajícímu procesu se ukazuje jako potřebné, rozšířit odborný tým této služby o pozici psychologa na částečný úvazek či nákupem služby.

Ústecko
V regionu Ústecku došlo k navýšení kapacity sociální služby denní stacionáře poskytovatele Helias Ústí nad Labem, o. p. s., pro osoby s poruchou autistického spektra pro věkovou skupinu osoby po ukončení školní docházky.
Dále byly vytvořeny multidisciplinární týmy pro konkrétní cílové skupiny uživatelů, stále chybí služby pro osoby s kombinovanými problémy, osoby s poruchou autistického spektra, osoby ohrožené závislostmi, děti s psychiatrickými diagnózami apod.

Nadregionální přesah
V rámci podpory setrvání osob se zdravotním postižením v domácím prostředí docházelo na základě výjimky z uzavření Základní sítě sociálních služeb uvedené v Metodice zajištění sítě sociálních služeb v Ústeckém kraji bude možné navyšovat kapacity a úvazky v pečovatelské službě a osobní asistenci k navýšení kapacity a úvazků z důvodu zvyšující se poptávky pečovatelské služby a osobní asistence, zejména ve večerních hodinách. Na základě potřebnosti definované v Analýze potřebnosti sociálních služeb pro osoby s PAS v Ústeckém kraji zajistil Ústecký kraj odlehčovací služby u poskytovatele HEZKÉ DOMY, s. r. o., s kapacitou 1 v Lovosicích a kapacitou 1 v obci Sutom. Služby jsou poskytovány od 01.01.2023. Od 01.01.2024 jsou odlehčovací služby v pobytové formě nově zajišťovány organizací Arkadie, o.p.s., a to tak, že služba je poskytována s kapacitou 3 vždy jeden víkend v měsíci a týdenní pobyt je zajištěn 4x ročně.

C: Strategické cíle pro cílovou skupinu osoby ohrožené sociálním vyloučením
C 1: Podpora opatření vedoucích ke snižování prahu služeb sociální prevence (zejména zmírňování podmínek pro uživatele).
Opatření: O 1: Otevření tohoto tématu s vybranými druhy sociálních služeb. O 2: Ustanovení platformy pro sdílení a přenos dobré praxe.
C 2: Otevření některých stávajících služeb pro cílovou skupinu osob bez domova.
Opatření: O 1: Zmapování situace a potřeb jednotlivých regionů kraje. O 2: Vyčlenění stávajících kapacit nebo vznik nových kapacit – lůžek v pobytových zařízení péče. O 3: Nastavení podpory pro vybrané služby, které se zaměří na okruh těchto osob.
C 3 Podpora rodičovských kompetencí a podpora dětí či mladistvých do 26 let věku.

Opatření: O 1: Sjednocení role a řešení potřeb ve službách sociálně aktivizační služby pro rodiny s dětmi. O 2: Sjednocení role a řešení potřeb ve službách nízkoprahových zařízení pro děti a mládež. O 3: Proškolení těchto dvou služeb, nastavení metodické podpory a harmonogramu plnění požadavků Ústeckého kraje.

Plnění opatření

Děčínsko

Ve spolupráci s Odborem (Agentura) pro sociální začleňování a KP měst v regionu Děčínska byla mapována situace sociálního vyloučení a potřebnosti měst. Na této aktivitě bylo průběžně pracováno v roce 2022, 2023 i 2024. Ve spolupráci s Odborem (Agentura) pro sociální začleňování zpracovala města Děčín a Česká Kamenice, plány sociálního začleňování, které jsou dostupné na webových stránkách měst. Dále jsou ve spolupráci s výše jmenovaným Odborem udržována lokální partnerství, která propojují místní aktéry v obou městě zvlášť. Skrze kulaté stoly a pracovní skupiny je pak v rámci Ústeckého kraje udržován kontakt poskytovatelů dluhového poradenství. V roce 2023 rozšířily dvě organizace na území města Děčín a Česká Kamenice své aktivity v dluhové poradenské oblasti, a to na základě zahájení realizace projektů financovaných z prostředků ESF (Charitní sdružení Děčín aktivity k oddlužení a koordinaci – mimo službu OSP a Město Děčín v rámci příspěvkové organizace SMS, partner Subvent – opět mimo službu OSP). Projekty jsou tříleté a nyní kapacitně pokrývají potřeby v oblasti osob ohrožených zadlužeností. V České Kamenici funguje dluhové poradenství – Poradna při finanční tísni. V oblasti terénních služeb město Česká Kamenice realizuje projekt „Terénní programy". Jedná se tedy opět o projektovou činnost, jejíž působnost je omezena délkou trvání projektu. Město Benešov nad Ploučnicí v oblasti dluhového poradenství spolupracuje s akreditovanou (akreditace Ministerstva spravedlnosti v oblasti oddlužení) neziskovou organizací NJP, z. s., která má sídlo v Litoměřicích, nicméně působí v též v regionu Benešova nad Ploučnicí. Organizace působí v oblasti finanční gramotnosti, dluhové problematiky a insolvenčního řízení, především v oblasti oddlužení fyzických osob. V roce 2023 také proběhlo zefektivnění využití stávajících služeb, zejména v oblasti dluhového poradenství. Cíl je naplňován v rámci projektové činnosti. V rámci města Děčín je navazována a udržována vzájemná spolupráce mezi poskytovateli dluhového poradenství a zástupci veřejných institucí, ale i nově vzniklé pozici dluhového koordinátora.

Chomutovsko

Již v roce 2023 byl naplánován vznik pobytového zařízení známé pod názvem „Přístav", jeho realizace se předpokládá v nejbližších letech.

V regionu Chomutovsko vzniklo 1 krizové lůžko v rámci chráněného bydlení Fokus Labe, z. ú. pro cílovou skupinu s duševním onemocněním.

Dále zde byla snaha o udržení kapacit stávajících služeb pro osoby bez domova v regionu, což se podařilo. Kapacitu uvedených služeb: nízkoprahová denní centra, azylové domy a noclehárny v celém regionu v rozsahu odpovídajícím kapacitám v roce 2021 se podařilo zachovat po celý rok 2022.

Litoměřicko

Ve spolupráci mezi službami péče a prevence bylo potřeba řešit možnosti začlenění tzv. „obtížně umístitelných" cílových skupin (senioři s velmi nízkým příjmem, osoby s duševním onemocněním, které v důsledku nemoci přišli o bydlení i o stálý příjem, osoby dlouhodobě závislé na alkoholu a jiných návykových látkách, osoby propuštěné z výkonu trestu) do již

stávajících pobytových zařízení, případně projednání možnosti vybudování jednoho specializovaného zařízení.
Aktivita nebyla splněna, přesunula se do roku 2023, v roce 2024 město Budyně nad Ohří získalo budoucí příslib od Ústeckého kraje na vybudování tohoto typu zařízení. Jedná se o problematiku, která bude obtížně řešitelná na úrovni jednotlivých měst, specializovaná pobytová služba pro výše uvedené cílové skupiny bude velmi nákladná. Službu by využívali klienti z více ORP, z jednoho ORP by služba nebyla naplněna. Cílem skupiny je upozorňovat na problematiku začlenění tzv. „obtížně umístitelných" cílových skupin. Potřebnost pobytové služby byla zapracována do všech komunitních plánů Roudnice nad Labem, Lovosic a Litoměřic.

Lounsko
Potřeba nízkoprahového zařízení pro děti a mládež žijících ve vyloučených lokalitách v ORP v Lounech se podařila zajistit poskytovatelem Vážka na niti, z. s., který od roku 2024 začal poskytovat tento typ sociální služby. Potřeba zajištění tohoto typu služby ve městě Žatec nadále trvá a bude snaha o přesun z Rozvojové do Základní sítě sociálních služeb Ústeckého kraje.

Mostecko
Vznik Domova se zvláštním režimem pro specifickou cílovou skupinu. Tato aktivita je dlouhodobá a nebyla splněna. Rozšíření služby bude realizovat Charita Most. Byly pořízeny prostory v ul. Čsl. Armády v Mostě, kde bude zřízeno 24 lůžek pro osoby s duševním onemocněním. Prostory se musí nyní zrekonstruovat. Charitě Most byl ze strany KÚÚK udělen budoucí příslib. Poskytovatel na rekonstrukci objektu využiil možnosti podání žádosti o dotaci z NPO. Aktuálně probíhá rekonstrukce objektu, předpoklad otevření služby je od 01.09.2025. Jedním z dalších cílů regionu Mostecka bylo udržení oborových setkávání SAS pro rodiny s dětmi a OSPOD. Tato setkání během roku 2022 i 2023 proběhly a bude v nich pokračováno i v letech následujících.

Šluknovský výběžek

V roce 2022 se konala Prezentace „spravedlivý fond sociálních služeb" ve skupině Sdružení pro rozvoj Šluknovska. Pod vedením Místní akční skupina (dále jen „MAS") proběhly schůzky s tematikou „spravedlivý sociální fond". Funkce fondu byla představena starostům obcí na Šluknovsku, vesměs s pozitivním ohlasem. Byla vytvořena pracovní skupina starostů, byl představen vypočet příspěvku obce do fondu. Město Varnsdorf neprojevilo zájem o účast ve fondu. Vzhledem k velikosti příspěvku, který by ve fondu chyběl při neúčasti města Varnsdorf, se další iniciativa v tomto tématu zastavila. Dále také probíhají Pravidelná setkávání NZDM na Šluknovsku, které organizuje Kostka Krásná Lípa, p.o. Pravidelná setkávání služeb NZDM probíhají. Obsahem setkávání je sdílení dobré praxe a vzájemná metodická podpora. Setkávání bude pokračovat i v následujícím období. Zaměří se na kvantitativní specifikování skupin mládeže spadající do cílové skupiny a na kvalitativní rozbor potřeb této cílové skupiny. Vznikl azylový domu na území města Varnsdorf s cílovou skupinou rodiny s dětmi a jednotlivci přístupného potřebným občanům z celého Šluknovska. Vznik nově registrované služby azylové domy s kapacitou 25 lůžek. Služba je poskytována od ledna 2024. Probíhalo také setkání pracovní skupiny za účelem zmapování situace osob bez přístřeší na území jednotlivých obcí.

Aktivita byla splněna. Pracovní skupina byla 3x svolána. Ve skupině byli přítomni zástupci služeb poskytujících terénní programy, azylové domy a zástupci ORP. Skupina následně zmapovala počty a situaci osob bez přístřeší, napočítala na území města Rumburk 63 osob bez přístřeší nebo osob žijících v nejistých podmínkách (např. zahradní chatka). Informace byla zástupcům ORP předána. Práce skupiny bude pokračovat i v následujícím období. Od ledna 2024 byla

navýšena kapacita služby NZDM poskytovatele Salesiánský klub mládeže a rozšíření o terénní formu.

Ústecko

Sociální služba noclehárny byla v Ústí nad Labem rozšířena o lůžka pro ženy. Kapacita byla navýšena o 4 lůžka. Byla zde vydefinována potřeba navýšit kapacity nízkoprahových zařízení pro děti a mládež, posílit služby personálně – Ústí nad Labem a Mojžíři. Aktivita byla naplněna částečně. Poskytovatel Charita Ústí nad Labem přesunul nízkoprahové zařízení pro děti a mládež ze Střekova do Mojžíře, kde služba dlouhodobě chyběla. Avšak k navýšení kapacit v Ústí nad Labem a v Mojžíři nedošlo. Od 01.01. 2025 došlo k navýšení o 4 lůžka u služby noclehárna poskytovatele Charita Ústí nad Labem. Do budoucna stále zůstává mapování potřebnosti služeb pro cílovou skupinu osob bez domova s přidruženými problémy a hledání vhodných prostor pro tento druh sociální služby.

D: Společné strategické cíle
D 1: Metodická podpora služeb. Kvalita sociálních služeb je v současné době pojímána jako schopnost služby efektivně řešit nepříznivou sociální situaci uživatelů, a zabránit tak vzniku sociálního vyloučení, a dále schopnost podporovat setrvání člověka co nejdéle v jeho přirozeném prostředí.
Opatření: O 1: Podpora vzdělávání ve službách. O 2: Postupná implementace vizí a požadavků na jednotlivé druhy sociálních služeb. O 3: Metodická setkání poskytovatelů vybraných druhů sociálních služeb – přenos dobré praxe.
D 2: Hodnocení efektivity služeb.
Opatření: O 1: Monitoring služeb dle Metodiky zajištění sítě sociálních služeb ÚK. O 2: Kontrola plnění role služby v Základní síti sociálních služeb ÚK, včetně toho, jak služba reaguje na potřeby osob.
D 3: Zapojení studentů a absolventů do sociální oblasti.
Opatření: O 1: Prohloubení spolupráce s VŠ a VOŠ. O 2: Zapojení studentů v rámci praxe v sociální službě.
D 4: Prohloubení spolupráce s obcemi.
O 1: Pravidelná setkání s pracovníky obcí za účelem vyhodnocení stavu služeb na jejich území, podpora plánování a zapojení obcí do pracovních skupin regionů. O 2: Proškolení pracovníků obcí v oblasti plánování služeb a vyhodnocení potřeb na území obce s rozšířenou působností za účelem sjednocení výstupů pro potřeby kraje.
D 5: Zmapování a analýza potřeb cílových sociálních skupin, kvantifikace potřebnosti sociálních služeb (druh, forma, kapacita) pro jednotlivé cílové skupiny na území obcí s rozšířenou působností ÚK (i služeb s přesahem na území kraje).
Opatření: O 1: Průběžné zjišťování v rámci aktualizace Základní a Rozvojové sítě sociálních služeb ÚK. O 2: Revize stávajícího systému plánování. O 3: Vypracování analýzy potřeb cílových skupin a potřebnosti sociálních služeb.

D 6: Podpora vytváření, testování, ověřování a poskytování služeb inteligentní péče[1], podpora inovativních aktivit ve službách[2].
Opatření: O 1: Podpora vzdělávání [3]v inovativních řešení ve službách. O 2: Podpora obnovy, budování a rozvoje materiálně technických požadavků na služby s využitím nových řešení. O 3: Podpora vývoje a implementace chytrých řešení v sociálních službách. O 4: Podpora rozvoje regionální, nadregionální a mezinárodní spolupráce pro přenos poznatků a hledání řešení.
D 7: Revize stávajících administrativních požadavků na služby.
Opatření: O 1: Prověření všech požadavků na služby v rámci odboru sociálních věcí ÚK a jejich vyhodnocení. O 2: Předložení návrhů řešení a jejich možné implementace.

Plnění opatření

Děčínsko

V roce 2023 nedošlo k navázání spolupráce mezi poskytovateli sociálních služeb a školami v oblasti prezentace služeb přímo ve školách za účelem přiblížení sociálních služeb studentům, vytvoření konkrétnějšího představy o službách a posílení jejich motivace k výkonu daného povolání po ukončení studia. Nadále, ale probíhá spolupráce mezi poskytovateli a studenty SŠ, VOŠ a VŠ při poskytování studentských praxí. Je navázána spolupráce s Univerzitou Jana Evangelisty Purkyně (dále jen „UJEP"), Fakultou sociálně ekonomickou (dále jen „FSE"), kdy probíhají setkání poskytovatelů a zástupců školy, kdy je možné řešit nastavení spolupráce v rámci praxí. U poskytovatele Agentury osobní asistenční služby z.ú. probíhají každoročně exkurze studentů SZŠ a žáků učebního oboru „Pečovatel" Střední školy řemesel a služeb. Pro úplné naplnění cíle by byla potřeba zajistit koordinátora, který by komunikoval se všemi školami, poskytovateli a řešil spolupráci systémově. Nyní probíhá jen na základě individuálních domluv mezi konkrétním poskytovatelem a školou.

Proběhlo zvyšování kvality poskytovaných praxí pro studenty, nastavení standardů během praxí, sdílení dobré praxe mezi poskytovateli. Aktivita byla naplněna částečně. U studentů z UJEPu, oboru Sociální práce a sociální politika se od roku 2022 při poskytování stáží

[1] **Vymezení pojmu Inteligentní péče**
Inteligentní péče (také též chytrá péče, Smart care) navazuje na principy Smart cities a má společné body s eHealth, propojuje oblast sociálních a zdravotních služeb. Může být chápána jako je termín zahrnující komplexní využití aktiv na podporu aktivního a zdravého života a stárnutí. Tato aktiva zahrnují např. inovativní technologie, digitální produkty, služby nebo data, ale jsou také často doplněna nebo podporována využitím dalších aktiv a podmínek, např. osobní aktiva občanů (např. dovednosti, rodina, přátelé, atd.), kulturní, environmentální a ekonomické podmínky. Měla by poskytovat účinná řešení, která přispívají ke zlepšování kvality života zranitelných skupin, vyšší efektivnosti, efektivity a kvalitě poskytované služby. Vychází z principů otevřenosti systému, integrovatelnosti, inovativnosti, participativní tvorby a orientace na problémy uživatelů a poskytovatelů, při zachování soukromí a bezpečnosti. Doplňující informace: v prostředí ČR existuje soukromý poskytovatel služby se stejným názvem Chytrá péče.

[2] **Inovace** - např. využití tzv. chytré péče, širší škály inovací, digitalizace a nových technologií jako jsou, robotizace, umělá inteligence, velká data aj., ale i inovativních způsobů spolupráce, např. quadruple helix a dalších kreativních a participativních metod (design thinking, human centred design, co-creation atd.). Jejich uplatnění vytváří příležitosti k efektivnějšímu řešení mnoha situací.

[3] **Vzdělávání** - osvojování nových dovedností jak možných uživatelů (klientů), poskytovatelů péče a jejich pracovníků, případně i potenciálních nových pracovníků. To vytváří předpoklady pro úspěšné nasazení nových řešení do praxe.

Zpracovali: T. Siviček, D. Štyvarová, A. Petrů (FSE UJEP) s využitím výstupů projektu D-Care Interreg Danube DTP656 kofinancovaného fondy Evropské unie (ERDF, IPA, ENI).

poskytovatelé i studenti řídili novou metodikou, což přispívá ke zkvalitnění praxí a nastavení standardů během praxí. Sdílení praxe mezi poskytovateli a školou, vyhodnocení nastavených změn v roce 2023 neproběhlo. Je zde nadále prostor pro zlepšení spolupráce, a to hlavně s ohledem na snížení administrativní zátěže spojené s vyřízením praxe pro jednotlivé studenty. Některé z větších organizací, kam přichází mnoho studentů během roku, by uvítaly vytvoření generální smlouvy na poskytování praxí mezi školou a organizací, a ne jednotlivé smlouvy mezi organizací a studentem. Generální smlouvy na poskytování praxí např. s UJEP a SZŠ však již existují a některé organizace je mají uzavřené. Jedná se tedy spíše o lepší využití již zavedeného postupu v praxi. Usnadnění administrativního procesu a zpoplatnění praxí bylo řešeno na setkání poskytovatelů a UJEP FSE v roce 2022, ale ke změnám nedošlo. Studenti SŠ, VOŠ a VŠ jsou dle jejich požadavků zapojování, spolupráce je navázána a plněna s předpokladem i budoucí spolupráce v sociálních službách.

Chomutovsko

V regionu Chomutovsko byla snaha o navýšení kapacit a rozšíření služeb terénní programy, SAS pro rodiny s dětmi a odborné sociální poradenství. Aktivita byla splněna částečně. Navýšení kapacity služby odborné sociální poradenství pro širokou škálu cílových skupin (osoby v krizi, senioři, osoby se zdravotním postižením, rodiny a dětmi atd.) v Jirkově.

Lounsko

V regionu Lounsko byla snaha o zajištění odborného sociálního poradenství pro osoby v krizi v ORP Louny za účelem vyřešení problematiky rozvodů, výživného a problematiky OSPOD. Aktivita nebyla zcela naplněna. V Lounech stále chybí poskytovatel registrované sociální služby odborného sociálního poradenství. Rodinné provázení a základní poradenství nabízí Vážka na niti, z. s, jako svou doplňkovou aktivitu pro rodiny. Poskytovatel Romano jasnica, spolek, poskytuje odborné sociální poradenství v Postoloprtech v rámci projektu ESF (projekt zaměřen na dluhové poradenství), ale jednou z nabízených oblastí poradenství je i rodina a péče o děti (sepsání návrhů k soudu – úprava výchovy, výživného atd.)

Mostecko

Region Mostecko se v předešlých letech zaměřil na obnovu Multitýmu pro mládež. Obnova pravidelných setkání mezioborového týmu pro ohrožené děti a mládež složeného ze zástupců sociálních služeb (např. SAS pro rodiny s dětmi, NZDM), zástupců OSPOD, Okresního soudu, Okresního státního zastupitelství, Probační a mediační služby, Policie ČR, Městské policie, Střediska výchovné péče a další za účelem metodické podpory, sdílení dobré praxe, vyjasnění vzájemných kompetencí a rolí, přenášení aktualit z praxe apod. Aktivita byla splněna částečně. Stále probíhá organizačně v rámci odboru sociálních věcí Magistrátu města Mostu. V první polovině roku setkání neproběhlo. Ve druhé polovině roku bylo uskutečněno v listopadu 2023. Aktivita je přesunuta pro rok 2024. Multitým pro mládež funguje na Magistrátu města Most na základě svépomoci a schází se přibližně dvakrát ročně. Účastní se ho OSPOD Most a Litvínov, Policie ČR, Městská policie Most a Litvínov, Okresní soud Most, Okresní státní zastupitelství Most, PMS Most, Programové centrum Most, SVP Dyáda Most, Diakonie ČCE, ZŠ Chanov, 10. ZŠ Most a Odbory sociálních věcí, školství, kultury a sportu a správních činností Magistrátu města Most. Organizace stále probíhá v rámci odboru sociálních věcí magistrátu, přičemž aktivita je opět naplánována i na rok 2025.

Teplicko

V regionu Teplicko byla snaha o zajištění dostupnosti krizových lůžek, které by bylo možné využít v případě krizových situací. V průběhu roku 2023 bylo provedeno mapování cílových skupin, pro které by mělo být zřízeno centrum nabízející krizová lůžka. V Teplicích a jeho okolí se

vyskytuje velké množství bezdomovců, kteří jsou ve špatném zdravotním stavu, ale přesto se z nějakých důvodů nechtějí nebo se nedokážou vzdát svého způsobu života. Tyto osoby potřebují v některých fázích roku podporu, která by při složitých klimatických podmínkách probíhala formou jejich ubytování a zajištění stravy, a kde by během roku mohli získat podporu v případě, že se rozhodnou s tímto způsobem života skončit. Od listopadu 2024 by měl poskytovatel White Light, z.ú. zajistit pro město krizová lůžka na zimní měsíce. Zcela jistě by se jednalo o velmi drahou službu, která není v průběhu roku trvale využívána. Těžko se odhaduje kapacita takovéhoto zařízení. Pokud krize není, tak dochází k tomu, že jsou lůžka neobsazená. Na základě odhadu vyplývajících z analýzy provedené ORP Teplice, by se jednalo o ubytovnu s 20 lůžky, která by nabízela i jinou podporu než jen ubytování. Dále v rámci podpory a rozvoje preventivních programů primární prevence se podařilo realizovat preventivní aktivity pro děti ve školských zařízení. Podařilo se nastavit spolupráci municipalit se sociálními službami – přiblížení se měst a obcí k sociálním službám. Aktivita byla splněna, pravidelným setkáváním zástupců obcí a poskytovatelů v Teplicích, Bílině a Dubí, ale i pravidelnou účastí zástupců měst a obcí v pracovních skupin regionů.
Monitoring sociálních služeb probíhá průběžně, v roce 2023 byl monitoring proveden u 16 poskytovatelů sociálních služeb. V navrhovaném plánu monitoringů na 2. pololetí 2023 byli kromě poskytovatelů a služeb zařazených do Základní sítě Ústeckého kraje navrženy i služby zařazené aktuálně do tzv. nadregionální sítě Ministerstva práce a sociálních věcí (dále jen „MPSV"). Důvodem je změna kritérií pro vytvoření nadregionální sítě již na nadcházející rok 2024, kde je předpoklad, že některé sociální služby poskytované na území Ústeckého kraje kritérium nadregionálnosti či celostátnosti nebo specifické cílové skupiny nesplní, a tudíž budou z této sítě vyřazeny. Pro rok 2024 ponechává MPSV tzv. přechodné období, kdy služby již zařazené do aktuální nadregionální či celostátní působnosti v rámci Programu podpory B.
Kontrola plnění požadavků a vizí Ústeckého kraje v rámci podpory pečovatelských služeb a služeb osobní asistence Aktivita plněna průběžně. V r. 2023 byla kontrola plnění požadavků a vizí Ústeckého kraje provedena u 6 poskytovatelů pečovatelské služby a osobní asistence, kontroly jsou průběžně realizovány.
Spolupráce obcí a kraje v oblasti plánování sociálních služeb – metodické návštěvy Aktivita je průběžně naplňována, s obcemi se spolupracuje při zařazování i vyřazování ze Základní sítě kraje, metodické návštěvy v roce 2023 probíhaly. V následujícím období jsou metodické návštěvy opět zamýšleny. Město Bílina v roce 2023 požádalo o podporu v rámci aktualizace nového komunitního plánu. Zástupci KÚÚK se účastnili schůzí a jednání týkajících se komunitního plánování na obcích.

Na základě praxe byla definována potřebnost zaměřit se na některé z druhů preventivních sociálních služeb. Konkrétně na služby odborného sociálního poradenství, sociálně aktivizační služby pro rodiny s dětmi, terénní programy, nízkoprahová zařízení pro děti a mládež, u kterých započalo poskytování metodické podpory vedoucí ke zkvalitnění a zefektivnění poskytování sociální služby ve vztahu ke klientům z hlediska vstupu do služby, kontinuální práce, ale i samotných výstupů a evidencí o vytíženosti služeb.

E: Podpora sociálního bydlení
E 1: Podpora všech forem sociálního bydlení.
Opatření: O 1: Sdílení dobré praxe a zvýšení informovanosti o již fungujícím sociálním bydlení. O 2: Podpora udržitelnosti sociálního bydlení v obci. O 3: Podpora vzniku nového sociálního bydlení v obci. O 4: Podpora formy vhodného a dostupného bydlení.

Plnění opatření

V Ústeckém kraji byla snaha o vydefinování a zmapování vhodného typu sociálních služeb. Tato aktivita nebyla naplněna. Do plnění této aktivity výrazně vstoupila značná vytíženost členů pracovní skupiny a všeobecně všech sociálních služeb, kdy bylo v roce 2022 nutné zacílit svou práci a podporu na řešení otázky Ukrajinské krize a s tím souvisejí péčí o uprchlíky. Na systémové řešení této aktivity tak v roce 2022 nebyl časový ani kapacitní prostor. Otázku podpory sociálního bydlení a s tím souvisejícího zajištění podpory uživatelům ze stran sociální služeb vnímá pracovní skupina za stále důležitou a potřebnou. Z těchto důvodů bude tato aktivita řešena v následujících letech. Na magistrátu v Děčíně byla schválena Koncepce bydlení města pro období 2024-2044, která zahrnuje roční akční plány. V současnosti probíhá pilotní projekt zaměřený na zabydlení 10 domácností a zároveň se vyvíjí metodika pro zabydlování, do které se zapojuje Charitní sdružení Děčín. Byty ve vlastnictví města jsou rozděleny do čtyř kategorií bydlení s cílem vytvořit systém prostupného bydlení. Aktuálně se také diskutuje o zřízení kontaktního místa pro bydlení, přičemž se čeká na další kroky v souvislosti se zákonem a otázkami návazných služeb. Vzhledem k nejasnostem ohledně nového zákona o sociálním bydlení není možné přesně určit, jaký typ sociální služby bude v této oblasti fungovat a kdo se stane hlavním poskytovatelem pomoci. V současnosti probíhá setkávání zúčastněných aktérů, kteří mají zájem tuto problematiku řešit. V České Kamenici se zabydlování řeší ve spolupráci s terénními službami, komise rady města, využitím bytového fondu a snahou o odkup problematických nemovitostí (aktuálně je zde k dispozici jeden sociální byt). Město má zájem o spolupráci s kontaktním místem pro bydlení přímo v této lokalitě.
Dále město Varnsdorf vytvořilo Akční plán bydlení na území města Varnsdorf ve spolupráci s Odborem (Agentura) pro sociální začleňování. Byl proveden výzkum na dostupnost bydlení, který byl představen. Následně byla spolupráce s výše uvedeným Odborem ukončena. Na Roudnicku proběhlo ve spolupráci s Odborem (Agentura) pro sociální začleňování několik workshopů na téma sociální nebo prostupné bydlení. Sociální bydlení je zahrnuto v Plánu sociálního začleňování Roudnice nad Labem na období 2022–2026, s prioritou posílení nástrojů v podpoře získávání bydlení cílené na rozšíření podpory v zabydlování a získávání bydlení. V roce 2022 došlo k setkání zástupců lokální sítě aktérů sociálního bydlení, jejíž jednání svolá Statutární město Most jakožto realizátor projektu „Pilotní ověření přístupu Housing First ve městě Most“ V rámci projektu „Pilotní ověření přístupu Housing First ve městě Most“ byla v roce 2022 realizována 2 setkání. Síť aktérů pracujících s osobami v bytové nouzi na území Mostu je ustanovena a vzájemně spolupracuje.
Dále je realizován návazný projekt od 01.10.2022 „Housing Led ve městě Most – klíč k bydlení“. Tento projekt je realizován do 30.09.2025. V tomto regionu vzniklo vytvoření jednoho krizového bytu pro oběti domácího násilí a jednoho sociálního bytu pro osoby, které se ocitnou v bytové nouzi.

1.3 PROCES TVORBY STŘEDNĚDOBÉHO PLÁNU SOCIÁLNÍCH SLUŽEB

Plánování sociálních služeb v Ústeckém kraji bylo zahájeno v roce 2007, kdy byl schválen 1. Střednědobý plán rozvoje sociálních služeb v Ústeckém kraji na období 2008–2011 (usnesení Zastupitelstva Ústeckého kraje č. 72/22Z/2007 ze dne 7. listopadu 2007). Od roku 2016 je přílohou střednědobého plánu akční plán, který rozpracovává dílčí opatření vedoucí k naplnění cílů v jednotlivých regionech a definuje potřebnou síť sociálních služeb na příslušný kalendářní rok. Přílohou akčního plánu je pak základní síť sociálních služeb a rozvojová síť sociálních služeb. Střednědobý plán rozvoje sociálních služeb v Ústeckém kraji na období 2025–2027 (dále jen Střednědobý plán) je v pořadí 8. střednědobý plán sociálních služeb. Plynule navazuje na předcházející plán pro období 2022–2024, staví na zkušenostech z minulých období a přirozeně pojímá nové přístupy a poznatky.

Zpracování Střednědobého plánu vychází z dlouhodobého sledování a vyhodnocování potřeb obyvatel Ústeckého kraje prostřednictvím pracovních skupin v jednotlivých regionech, vyhodnocováním komunitních plánů obcí, ze spolupráce s obcemi. Na tvorbě návrhu se podílí zástupci obcí, poskytovatelé sociálních služeb, uživatelé sociálních služeb a také občané Ústeckého kraje, kteří jsou zapojeni formou veřejného projednání.

Proces plánování a rozvoj sociálních služeb a také průběh zpracování Střednědobého plánu zajišťuje **krajská koordinační skupina**, která svolává a organizuje jednotlivá jednání, navrhuje priority v sociálních službách a zajišťuje přenos informací mezi jednotlivými stupni struktury.

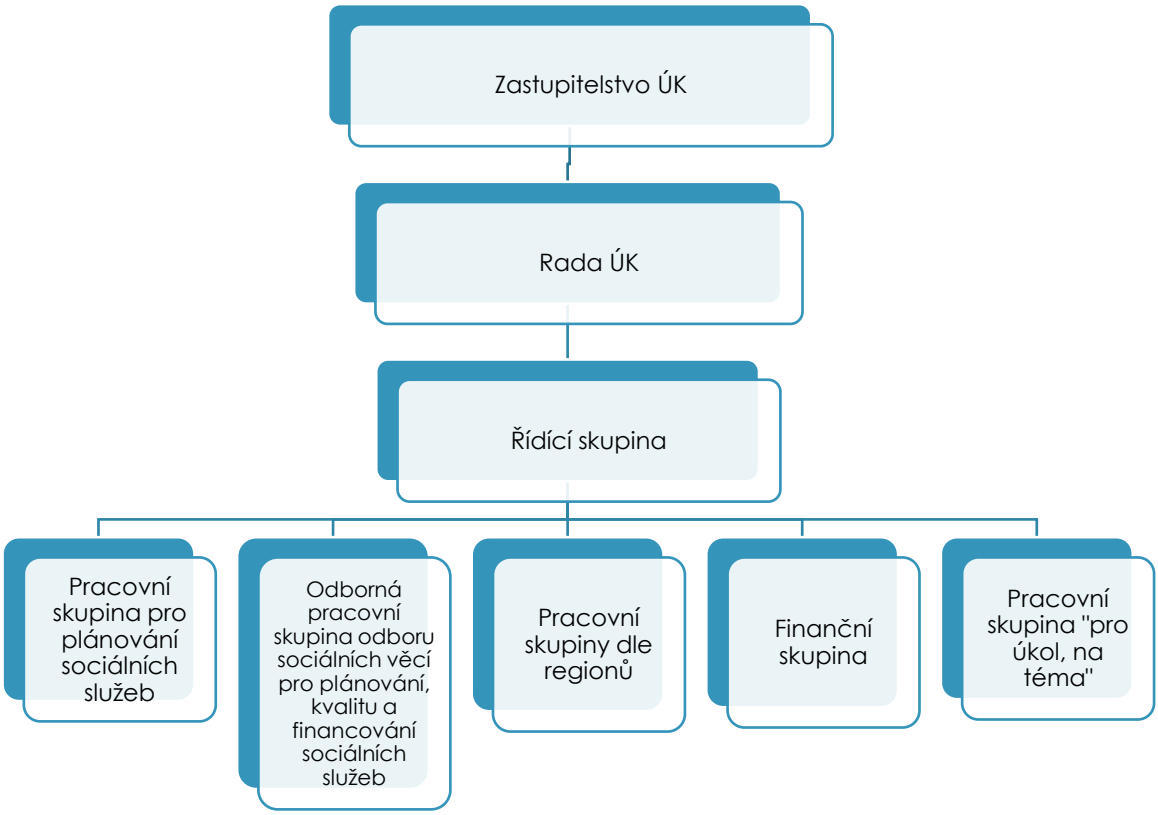

Popis jednotlivých složek krajské koordinační struktury:

- **Řídící skupina** je nositelem vizí a strategií Ústeckého kraje v sociální oblasti; řídí a koordinuje celý proces plánování. Řídící skupinu tvoří celkem 6 osob, náměstek hejtmana Ústeckého kraje v oblasti sociálních věcí, bezpečnosti a sociálně vyloučených lokalit, vedoucí odboru sociálních věcí, vedoucí oddělení plánování a registrace sociálních služeb, vedoucí oddělení sociální práce, vedoucí oddělení finančního řízení, kontroly a zřizovatelských funkcí a koordinátor plánování rozvoje sociálních služeb.
- **Pracovní skupina pro plánování sociálních služeb** na území Ústeckého kraje. Tuto pracovní skupinu tvoří zástupci obcí s rozšířenou působností, v jejichž kompetenci je komunitní plánování sociálních služeb na území Ústeckého kraje. Členy pracovní skupiny jsou na bázi dobrovolnosti i zástupci obcí nižší úrovně, kde proces plánování probíhá či bude probíhat a další subjekty podílející se na plánování sociálních služeb, např. místní akční skupiny (dále jen „MAS").
- **Odborná pracovní skupina** odboru sociálních věcí Krajského úřadu Ústeckého kraje pro plánování, kvalitu a financování sociálních služeb. Tuto pracovní skupinu tvoří zaměstnanci odboru sociálních věcí KÚÚK – vedoucí odboru, vedoucí oddělení, koordinátor plánování rozvoje sociálních služeb, jednotliví metodici (např. metodik prevence kriminality, koordinátor pro romské záležitosti, metodik sociální práce, protidrogový koordinátor, metodik sociálně-právní ochrany), dotační pracovníci, registrátor sociálních služeb, správce Katalogu sociálních služeb v Ústeckém kraji, správce sítě sociálních služeb, metodik pro plánování služeb sociálních, rodinných, seniorských a osob se zdravotním postižením.
- **Finanční pracovní skupina** zpracovává optimální modely jednotlivých služeb a jejich aktualizaci, je tvořena zástupci poskytovatelů sociálních služeb a ekonomickými pracovnicemi odboru sociálních věcí.
- **Pracovní skupina „pro úkol, na téma" -** Tato pracovní skupina je svolávána dle potřeby, je složena z odborníků pro danou problematiku.
- **Pracovní skupiny dle regionů** – Ústecký kraj je pro zpracování rozvojových plánů rozdělen na 8 regionů dle okresů s tím, že okres Děčín je vzhledem ke své velikosti a specifické charakteristice rozdělen na Děčínsko a Šluknovský výběžek. Pracovní skupiny dle regionů se zaměřují na oblast služeb sociální péče a na oblast služeb sociální prevence a odborné sociální poradenství. Pracovní skupina je tvořena jednotlivými členy v celkovém počtu maximálně 10 členů, pět zástupců za jednotlivé obce druhého a třetího stupně (zpravidla pracovník odboru či oddělení sociálních věcí – koordinátor plánování, aby byla zajištěna provázanost jednotlivých plánů a strategií) a pět zástupců za poskytovatele sociálních služeb. Mezi stálé hosty patří zástupce za KÚÚK a zástupce za Agenturu pro sociální začleňování (odbor sociálního začleňování). Vítanými hosty jsou zástupci dalších organizací, např. úřadu práce, probační a mediační služby, MAS, ale také zástupci z řad veřejnosti, zpravidla osoby z cílových skupin. Hosté nemají právo hlasovat.

Tzv. devátý region, jehož oficiální název je „sociální služby s působností dle specifik", zahrnuje služby poskytované na území celého Ústeckého kraje. Sociální služby poskytované s celokrajskou působností jsou plánovány přímo Ústeckým krajem. Podněty od těchto sociálních služeb jsou přenášeny referentovi pro plánování sociálních služeb, zařazeném na odboru sociálních věcí Krajského úřadu Ústeckého kraje.

Přehled pracovních skupin dle regionů, které spolupracovaly na Akčním plánu 2025 a SPRSS 2025 - 2027:

KÓD REGIONU	REGION	OBLAST SLUŽEB	JMÉNO VEDOUCÍHO PRACOVNÍ SKUPINY DLE REGIONU	KONTAKT
1	**Děčínsko**	Péče	Mgr. Zuzana Thürlová	zuzana.thurlova@jurta.cz
		Prevence a poradenství	Mgr. Iveta Prousková	i.prouskova@prosapia-zu.cz
2	**Chomutovsko**	Péče	Mgr. Eva Šulcová	sulcova-eva@meussj.cz
		Prevence a poradenství	Mgr. Filip Ráža	filipraza@seznam.cz
3	**Litoměřicko**	Péče	PhDr. Pavel Kolařík	pavel.kolarik@litomerice.cz
		Prevence a poradenství	Mgr. Petra Smetanová	petra.smetanova@litomerice.charita.cz
4	**Lounsko**	Péče	Mgr. Martin Nuhlíček, DiS.	nuhlicek@bezzamku.cz
		Prevence a poradenství	Eva Wiesnerová, DiS.	wiesnerova.eva@seznam.cz
5	**Mostecko**	Péče	Bc. Kateřina Schmiederová, DiS.	schmiederova@dsslitvinov.cz
		Prevence a poradenství	Mgr. Lucie Matějovicová	matejovicova@ocss.cz
6	**Šluknovský výběžek**	Péče	Bc. Marcela Tomčalová	marci.tomcala@gmail.com
		Prevence a poradenství	Mgr. Jiřina Kafková	jirina.kafkova@seznam.cz
7	**Teplicko**	Péče	PhDr. et Mgr. Jaroslav Zeman, MBA, LL.M.	reditel@pdss.cz
		Prevence a poradenství	Mgr. Karel Klášterka	klasterka@arkadie.cz
8	**Ústecko**	Péče	Bc. Ditta Hromádková	hromadkova@psul.cz
		Prevence a poradenství	Bc. Ivana Šimánková, DiS.	ivana.simankova@poradna-prava.cz

Zdroj: KUUK (platnost do 31.12. 2024)

Pro plánovací období 2025-2027 budou ustanoveny nové pracovní skupiny – strukturu, statut a jednací řád pracovních skupin dle regionů schválila rada Ústeckého kraje dne 26.11.2024.

1.4 STRUKTURA DOKUMENTU

Střednědobý plán je členěn na jednotlivé kapitoly, které vycházejí z Minimálních kritérií kvality plánování rozvoje sociálních služeb na krajské úrovni (Ministerstvo práce a sociálních věcí, r. 2015) a Vyhlášky č. 505/2006 Sb., kterou se provádějí některá ustanovení zákona o sociálních službách.
Dokument se skládá ze 4 částí a je doprovázen přílohami, které podrobně rozpracovávají popisovaný jev.
Popisná část se věnuje východiskům a procesům samotné tvorby Střednědobého plánu a můžeme zde také najít vyhodnocení plánu právě končícího (období 2022–2024).
Analytická část dokumentu nám dává obraz celkové situace v Ústeckém kraji z pohledu sociálního. Obsahuje dostupná data, a to o samotném Ústeckém kraji jako takovém, tak o jeho obyvatelstvu. Najdeme zde informace o plánování sociálních služeb na nejnižší úrovni, informace o sociálních službách pro jednotlivé cílové skupiny obyvatelstva, které reagují na potřeby těchto skupin, a také kapitoly věnující se financování sociálních služeb.
Strategická část nás seznamuje s vizemi Ústeckého kraje a strategickými cíli pro jednotlivé cílové skupiny. Vychází z podkladů a zjištění v analytické části a ze SWOT analýzy stavu sociálních služeb v Ústeckém kraji. Samostatně jsou vyčleněny kapitoly pro specifické cílové skupiny, na které je zaměřena zvýšená pozornost. Součástí této kapitoly jsou kromě sociálních služeb zmíněny rovněž navazující služby pro občany Ústeckého kraje, a to prorodinná politika (včetně mezigenerační spolupráce), aktivity pro seniory, podpora dobrovolnictví, podpora nábytkových a potravinových bank, sociálních podniků, válečných veteránů, center duševního zdraví a také podpora sociálního bydlení.
Prováděcí částí strategického dokumentu je část **Zajištění sítě sociálních služeb**. Tento díl nám definuje Základní síť sociálních služeb Ústeckého kraje a Rozvojovou síť sociálních služeb Ústeckého kraje, jejich východiska a principy řízení. Poskytovatelé sociálních služeb zde zjistí na ně kladené požadavky Ústeckého kraje v rámci krajské sítě sociálních služeb (základní a rozvojová síť).

Střednědobý plán je strategickým dokumentem v sociální oblasti na období tří let. Konkrétní opatření vedoucí k naplnění cílů Střednědobého plánu jsou pak obsahem tzv. **akčních plánů rozvoje sociálních služeb**, zpracovaných vždy na období jednoho roku, v tomto případě pro roky 2025, 2026 a 2027. Ty se pak, jak jsou průběžně schvalovány, stávají nedílnou součástí Střednědobého plánu. Přílohou těchto akčních plánů je schválená podoba krajské sítě sociálních služeb na příslušné období. Schválený Akční plán a krajská síť sociálních služeb k 1. lednu daného roku a k 1. červenci téhož roku.

2. ANALYTICKÁ ČÁST

V rámci analytické fáze byly shromážděny již existující dokumenty a další podklady či data vztahující se k sociální oblasti.

2.1 CHARAKTERISTIKA ÚSTECKÉHO KRAJE, ZÁKLADNÍ DATA

Rozloha	5 339 km^2
Počet obyvatel	808 255
Počet obcí celkem	354

Zdroj: ČSÚ, data k 30.06.2024

Ústecký kraj leží na severozápadě České republiky. Severozápadní hranice kraje je zároveň i státní hranicí se Spolkovou republikou Německo, a to se spolkovou zemí Sasko. Na severovýchodě sousedí Ústecký kraj s Libereckým krajem, na západě s Karlovarským a z malé části i s krajem Plzeňským a na jihovýchodě se Středočeským krajem. Rozloha kraje je 5 339 km^2, což představuje 6,8 % rozlohy České republiky. Zemědělská půda zaujímá téměř 52 % území kraje, lesy se rozkládají na téměř 31 % a vodní plochy na 2 % území.

Od roku 2001 je patrný dlouhodobý růst počtu obyvatel (**v letech 2008–2010 byl zaznamenán nejvyšší přírůstek obyvatelstva**), který byl v r. **2011 vystřídán sestupným trendem** přerušeným až v r. 2019 – jednoletým růstem. **V roce 2020 a 2021 byl v souvislosti s koronavirovou pandemií zaznamenán úbytek obyvatel** v kraji. Tento stav byl způsoben vysoce nepříznivou přirozenou měnou (umíralo více osob, než se narodilo). K 31.12.2022 čítala populace Ústeckého kraje 812 337 obyvatel, což bylo o 13 439 více než v roce předešlém. Nárůst počtu obyvatel byl výhradně zásluhou **kladné zahraniční migrace**, naopak vnitrostátní byla záporná. Výrazné navýšení objemu migrace v roce 2022 bylo v důsledku uprchlíků. Bilance obyvatel zahrnuje osoby, kterým byla udělena dočasná ochrana v souvislosti s ozbrojeným konfliktem na Ukrajině.

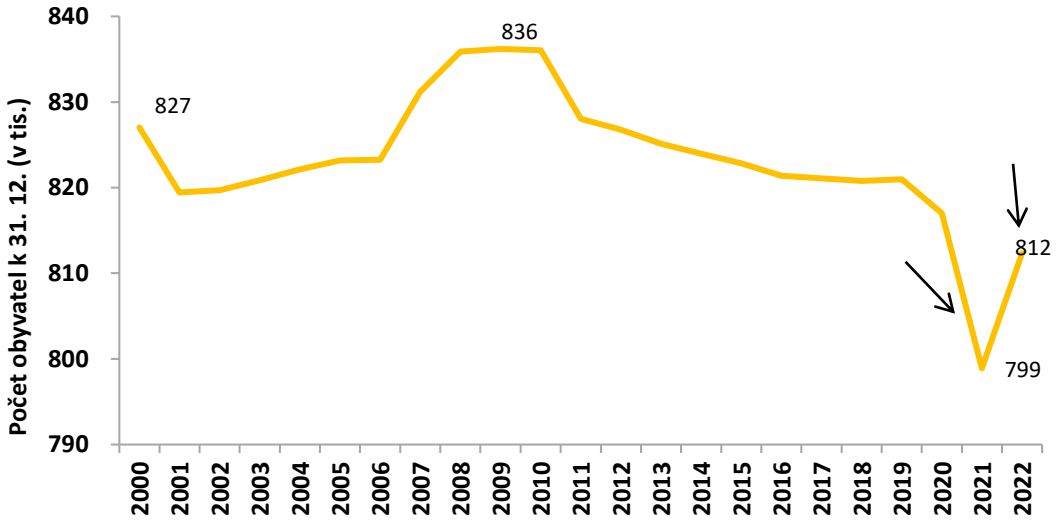

Zdroj: VDB ČSÚ 2023

Populace osob v produktivním věku 15–64 let v Ústeckém kraji víceméně pravidelně absolutně i relativně klesala (od r. 2009). Skupina seniorů ve věku 65 a více let ve sledovaném období pravidelně absolutně i relativně rostla. K 31.12.2022 žilo v Ústeckém kraji 165,9 tis. obyvatel ve věku 65+ let (tj. 20,4 % populace kraje). **Na konci roku 2012 byl poprvé počet obyvatel ve věku 65 a více let vyšší než ve věku 0–14 let** a převaha osob v postproduktivním věku postupně roste. U vývoje věkové struktury je třeba mít na paměti, že příchod silné migrační vlny z Ukrajiny v r. 2022 má na ní významný vliv. Struktura uprchlíků je specifická – jiná než dosavadní průměrná: větší zastoupení žen než mužů (60 a 40 %), výrazné zastoupení dětí, vysoký podíl přistěhovalých mužů ve věku 17–60 let.

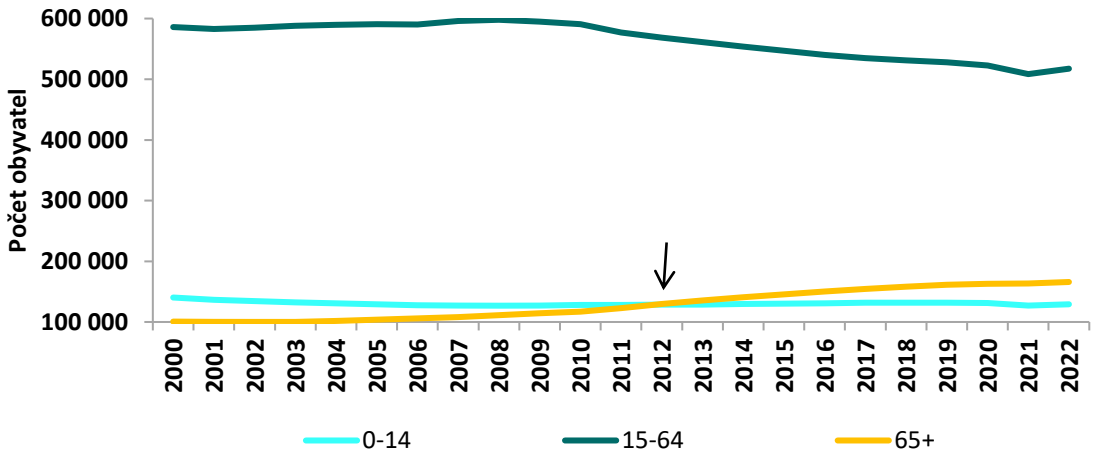

Zdroj: VDB ČSÚ 2023

Projekce očekává, že do roku 2070 dojde v Ústeckém kraji ke **snížení počtu obyvatel o 134 tisíc na 687 tis. osob, tj. o 16,4 %.** Úbytek obyvatel lze přičíst na vrub přirozeného úbytku, ke kterému přispěje záporná vnitřní migrace. Jedinou složkou, u které je očekáváno, že přispěje k populačnímu růstu, bude zahraniční migrace. Díky ní se zvýší počet obyvatel o 78 tis.

Ústecký kraj se stále řadí mezi nejmladší kraje, avšak stárnutí jeho obyvatelstva bude dle projekce probíhat rychleji než u ostatních krajů ČR. Zastoupení seniorů v populaci se bude zvyšovat, naopak podíl dětí bude klesat. Výsledkem bude výrazný nárůst indexu stáří. Ten by měl z hodnoty 120,1 v r. 2019 vzrůst na hodnotu 205,8 v r. 2071 (tj. na 100 obyvatel 0–14 bude připadat 205,8 obyvatel ve věku 65 let a více). Průměrný věk vzroste o 5,3 na 47,3 roků. Rychlejší růst průměrného věku i indexu stáří zaznamená z vybraných porovnávaných krajů jen Moravskoslezský.

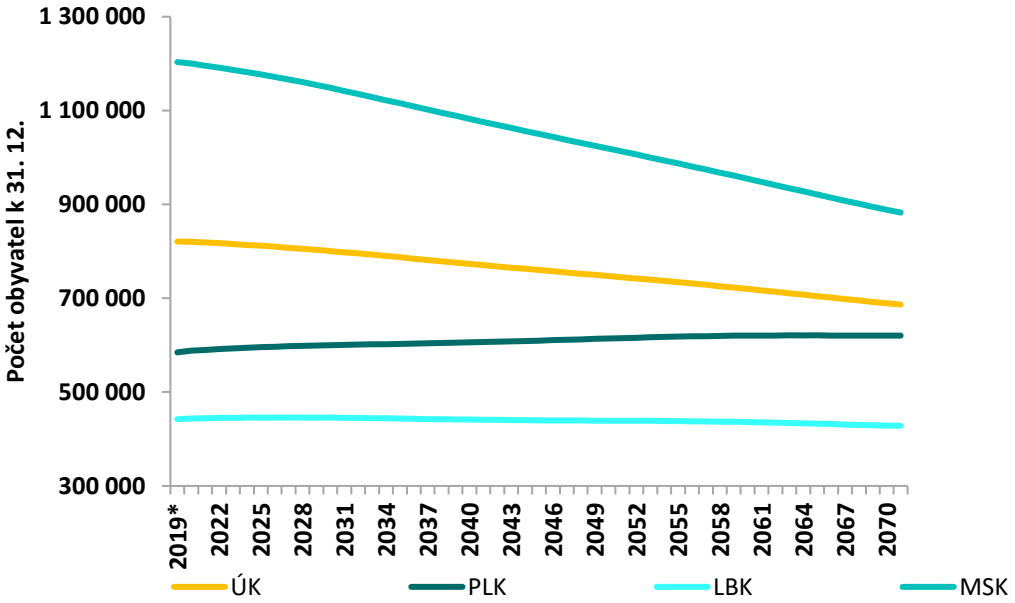

Pozn. Rozdíl mezi lety 2019 a 2071. Index změny = počet obyvatel v r. 2071/ počet obyvatel v r. 2019*100.
Zdroj: VDB ČSÚ 2023

Územní členění kraje:

Ústecký kraj je rozdělen do sedmi okresů: Děčín, Chomutov, Litoměřice, Louny, Most, Teplice a Ústí nad Labem, které se dále člení na 354 obcí nejrůznější velikosti, z toho je 59 obcí se statutem města.



Zdroj: ČSÚ; https://www.czso.cz/csu/xu/okresy

2.1.1 SPRÁVNÍ ČLENĚNÍ

Od 01.01.2003 vstoupila do 2. fáze reforma veřejné správy, která stanovila vyhláškou správní obvody obcí s rozšířenou působností a obcí s pověřeným obecním úřadem, včetně jejich sídel. Od tohoto data vzniklo v Ústeckém kraji 16 správních obvodů (SO ORP) obcí s rozšířenou působností: Bílina, Děčín, Chomutov, Kadaň, Litoměřice, Litvínov, Louny, Lovosice, Most, Podbořany, Roudnice nad Labem, Rumburk, Teplice, Ústí nad Labem, Varnsdorf a Žatec a 30 správních obvodů obcí s pověřeným obecním úřadem (Zdroj: ČSÚ).

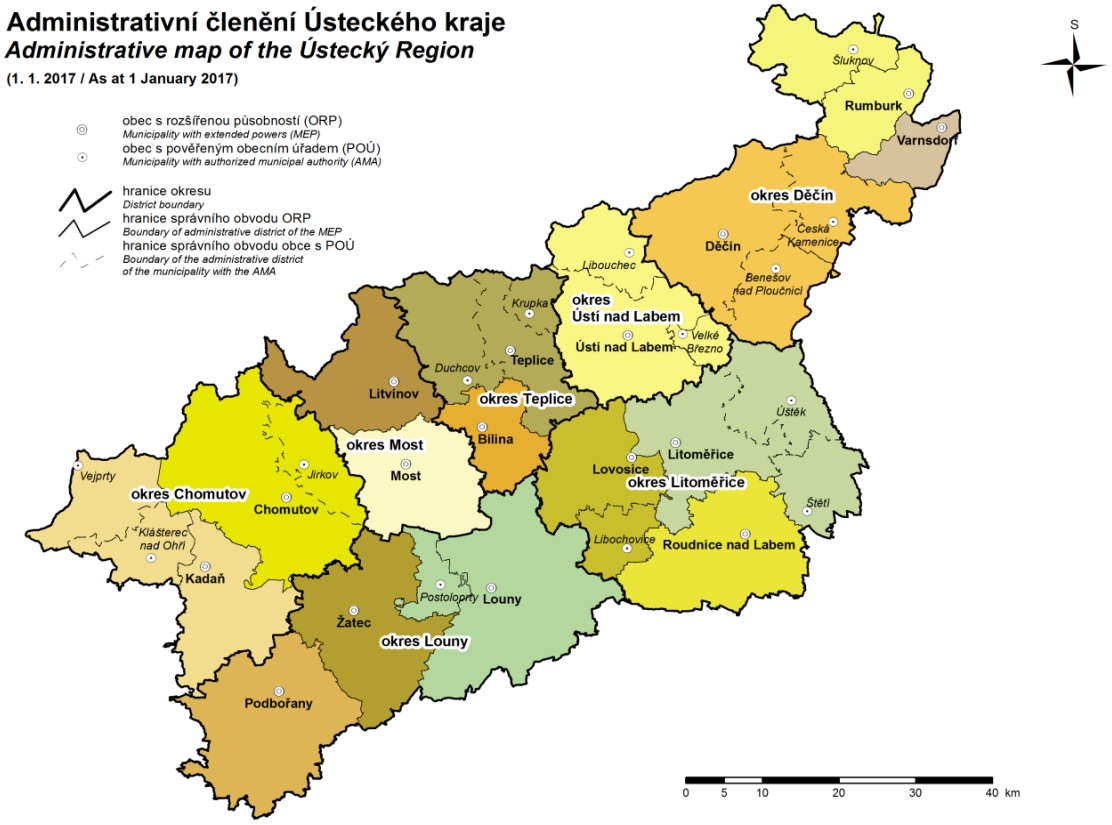

Zdroj: ČSÚ; https://www.czso.cz/documents/10180/91195091/33008519ma.png/1a702f32-d7ef-4575-bca9-01799b9c5d58?version=1.1&t=1575971763428

Pro potřeby plánování a rozvoje sociálních služeb je pracováno s územím – regiony kopírující jednotlivé okresy Ústeckého kraje, přičemž okres Děčín je vzhledem ke specifické charakteristice rozdělen na Děčínsko a Šluknovský výběžek. Obecně je pracováno s termíny: region Děčínsko, Chomutovsko, Litoměřicko, Lounsko, Mostecko, Šluknovský výběžek, Teplicko a Ústecko. V rámci plánování na nejnižší úrovni je zohledněno administrativní členění, kdy jde o komunitní plány samotných obcí nebo komunitní plány pro správní obvody obcí s rozšířenou působností (více o plánování v obcích v kapitole 2.2 Analýza plánování v obcích Ústeckého kraje). Detailní členění až do úrovně obce s rozšířenou působností a obce s pověřeným obecním úřadem je důležité také při řešení nepříznivé sociální situace konkrétní osoby, kdy právě na těchto obcích jsou sociální pracovníci (nejblíže lidem), v jejichž kompetenci je pomoc s řešením situace.

Region Děčínsko

Rozloha	554 km^2
Počet obyvatel	76 131 (128 449 Děčínsko + Šluknovsko)
Počet obcí celkem	34
Počet obcí III. typu	1

Region Děčínsko zahrnuje správní obvod obce s rozšířenou působností (obec III. typu) Děčín.

Administrativní mapa SO ORP Děčín:
https://www.czso.cz/documents/11248/17896416/ORP4202a.png/821293e5-181e-4943-a299-5ba3f42ab2f7?version=1.1&t=1466664913309
Zdroj: ČSÚ

Obec s rozšířenou působností Děčín:

Obec pověřeným obecním úřadem Děčín:

Arnoltice	Hřensko	Labská Stráň
Bynovec	Huntířov	Ludvíkovice
Děčín	Janov	Malšovice
Dobkovice	Jílové	Růžová
Dobrná	Kámen	Těchlovice

Obec pověřeným obecním úřadem Benešov nad Ploučnicí:

Benešov nad Ploučnicí	Horní Habartice	Valkeřice
Dolní Habartice	Malá Veleň	Velká Bukovina
Františkov nad Ploučnicí	Merboltice	Verneřice
Heřmanov	Starý Šachov	

Obec pověřeným obecním úřadem Česká Kamenice:

Česká Kamenice	Kunratice	Srbská Kamenice
Janská	Kytlice	Veselé
Jetřichovice	Markvartice	

Popis regionu Děčínsko z pohledu sociálních služeb:

V celém okrese Děčín k datu 31.08.2024 je **nezaměstnanost** 4 997 osob, což činí podíl nezaměstnaných osob 5,9 % ve věku od 15-64 let. Počet uchazečů na jedno volné pracovní místo je 5,7 osob. (zdroj: portál MPSV).

Na území Děčínska je možné nalézt řadu míst, kde dochází ke koncentraci sociálně vyloučených osob. Sociálně vyloučené lokality se vyskytují v Děčíně (výrazně oblast Boletice, Podmokly, ulice Krátká a Teplická), v Benešově nad Ploučnicí a České Kamenici (výrazně dolní Kamenice, Kerhartice). V těchto lokalitách žije dle kvalifikovaných odhadů cca 4 125 občanů.

V regionu Děčínska se stává bezdomovectví stále výraznější problém. Skladba osob bez přístřeší se mění, přičemž roste podíl mladistvých a mladých lidí, kteří opouštějí ústavní zařízení, což zvyšuje potřebu podpory pro tuto cílovou skupinu. Také přibývá osob s duálními diagnózami, tedy s psychickými onemocněními v kombinaci se závislostmi a poruchami chování. V regionu však chybí dostatečná kapacita pobytových zařízení pro tyto osoby.

Dalším zjištěním je nárůst psychiatrických problémů a dalších souvisejících potíží u dětí a mladistvých, což zvyšuje poptávku po krizové intervenci a psychologické či psychoterapeutické pomoci. Rodiny s oslabenými rodičovskými kompetencemi se stávají častějšími, ale v regionu nejsou dostupné systematické programy, které by je podporovaly, jako například tréninkové programy a kurzy rodičovství.
Děčínsko se vyznačuje vysokou mírou sociálního vyloučení a vysokou zadlužeností obyvatel. Region také čelí migraci obyvatel, kteří jsou ohroženi chudobou a sociálním vyloučením z jiných měst, což zvyšuje potřebu podpory v oblastech jako je dluhové poradenství a terénní práce zaměřená na ohrožené děti a mladistvé. Chybí zde efektivní primární prevence zaměřená na děti a mladistvé. Tato prevence je rozdělena mezi různé subjekty, jako jsou školy a sociální služby, ale její efekt na cílovou skupinu není dostatečný. Dále se ukazuje, že mezi aktéry, jako jsou školy, poradenská zařízení a sociální služby, chybí účinný systém výměny informací, což komplikuje řešení sociálních problémů. Významným problémem je také nedostatek finančně dostupného a sociálního bydlení, včetně krizového bydlení pro ženy. V regionu stále trvá zvýšená potřeba podpory pro uprchlíky a imigranty. Zhoršená dostupnost lékařské péče, včetně psychiatrické, také negativně ovlivňuje obyvatelstvo, protože mnozí musí dojíždět za lékaři do větších vzdáleností, což je pro lidi ohrožené chudobou a zadlužeností často nedostupné.
Děčínsko nabízí široké spektrum sociálních služeb, ale v oblasti péče se dlouhodobě potýká s vysokou poptávkou po některých službách, která výrazně převyšuje nabídku. Nejvíce se to týká domovů se zvláštním režimem, domovů pro seniory a chráněného bydlení komunitního charakteru, jež jsou určeny pro osoby vyžadující vyšší úroveň podpory a mají specifické potřeby. Některé služby v regionu stále fungují v budovách, které nevyhovují moderním materiálně-technickým standardům. I když probíhají částečné rekonstrukce a opravy, pro zlepšení kvality ubytovacích služeb a zajištění souladu se standardy je potřeba provést rozsáhlejší rekonstrukce a postavit nové objekty, přičemž domov pro seniory v České Kamenici vyžaduje nejvíce pozornosti. Město Jílové plánuje vybudovat komunitní dům pro seniory, který by zahrnoval sídlo terénní pečovatelské služby, zdravotní péči a prostor pro společné aktivity seniorů s bezbariérovým přístupem. Očekává se, že kapacita domu bude maximálně 25 malometrážních bytů. V poslední době roste poptávka po službách zaměřených na specifické cílové skupiny, jako jsou osoby s chronickými duševními onemocněními v kombinaci se závislostmi, osoby s poruchami chování a dalšími duševními nebo zdravotními problémy, včetně dětí. Dalšími skupinami jsou lidé s poruchami autistického spektra (PAS) a osoby s různými formami demence. Tyto osoby potřebují vyšší míru podpory a prostor, který je specificky přizpůsobený jejich potřebám, například individuální bydlení.

Region Chomutovsko

Rozloha	935,3 km^2
Počet obyvatel	124 600
Počet obcí celkem	44
Počet obcí III. typu	2

Region Chomutovsko zahrnuje správní obvod obcí s rozšířenou působností (obec III. typu) Chomutov a Kadaň.

Administrativní mapa SO ORP Chomutov:
https://www.czso.cz/documents/11248/17834468/ORP4203a.png/4542b7aa-8464-4891-a88f-ae468c829ebc?version=1.1&t=1466664918646
Zdroj: ČSÚ
Administrativní mapa SO ORP Kadaň:
https://www.czso.cz/documents/11248/17828071/ORP4204a.png/417bbe8a-f142-459c-94c4-0dc23b2ec2e7?version=1.1&t=1466664924486
Zdroj: ČSÚ

Obec s rozšířenou působností Chomutov:

Obec pověřeným obecním úřadem Chomutov:

Bílence	Hora Svatého Šebestiána	Nezabylice
Blatno	Hrušovany	Spořice
Březno	Kalek	Údlice
Chomutov	Křimov	Všehrdy
Černovice	Málkov	Výsluní
Droužkovice	Místo	

Obec s pověřeným obecním úřadem Jirkov:

Boleboř	Pesvice	Všestudy
Jirkov	Strupčice	Vysoká Pec
Otvice	Vrskmaň	

Obec s rozšířenou působností Kadaň:

Obec pověřeným obecním úřadem Kadaň:

Chbany	Pětipsy	Veliká Ves
Kadaň	Račetice	Vilémov
Libědice	Radonice	
Mašťov	Rokle	

Obec pověřeným obecním úřadem Klášterec nad Ohří:

Domašín	Okounov
Klášterec nad Ohří	Perštejn

Obec pověřeným obecním úřadem Vejprty:

Kovářská	Loučná pod Klínovcem
Kryštofovy Hamry	Měděnec
Vejprty	

Popis regionu Chomutovsko z pohledu sociálních služeb:

Region Chomutovsko je tvořen 2 správními obvody obcí s rozšířenou působností – ORP Chomutov a ORP Kadaň.

V okrese Chomutov k datu 31.08.2024 je **nezaměstnanost** 6 035 osob, což činí podíl nezaměstnaných osob 7,1 % ve věku od 15-64 let. Počet uchazečů na jedno volné pracovní místo jsou 2,0 osoby. (zdroj: portál MPSV).

Obec s rozšířenou působností Chomutov se vyznačuje vysokou mírou nezaměstnanosti, migrací obyvatel a zvýšeným počtem obyvatel národnostních menšin zejména romské národnosti a

nízkou gramotností obyvatel. Na území ORP Chomutov se nachází 14 sociálně vyloučených lokalit, konkrétně 11 v obci Chomutov a 3 v obci Jirkov. Dále pak na území obce s rozšířenou působnosti Kadaň je celkem 14 sociálně vyloučených lokalit, z nichž 3 jsou na území obce Kadaně, 3 na území obce Klášterec nad Ohří a 7 sociálně vyloučených lokalit je na území obce Vejprty a jedna v Hradci, místní části obce Rokle. Na celém území Chomutovska žije v sociálně vyloučených lokalitách dle kvalifikovaných odhadů cca 9 387 osob.

V oblasti služeb sociálního začleňování je region dostatečně pokryt, kromě podpory v oblasti bydlení. To zahrnuje prevenci ztráty bydlení, udržení stávajícího bydlení a pomoc při zabydlování jednotlivců. Problémem zůstává nedostatek kapacit v noclehárnách, zejména lůžek pro ženy v regionu Kadaňsko, a také služeb pro osoby se závislostmi (např. etylickými a s duálními diagnózami), které potřebují lůžkovou péči. Další oblastí, která v celém regionu vykazuje nedostatek, je duševní zdraví. I když se v posledních letech podařilo situaci mírně zlepšit, kapacita zůstává nedostačující. To se týká především služeb sociální rehabilitace a odborného sociálního poradenství, které nedokážou dostatečně pokrýt poptávku po psychiatrech a psycholozích.

Komunitní plány rozvoje sociálních služeb v ORP Chomutov, i přes nedávné zvýšení, stále poukazují na nedostatečnou nabídku sociální péče. Shodně identifikují potřebu zajistit odpovídající kapacity a stanovují cíle v oblasti péče o seniory. Mezi tyto cíle patří zvyšování kapacit terénních služeb pro seniory a osoby se zdravotním postižením, včetně potřebné expanze terénní odlehčovací služby. Také bude nutné rozšířit nabídku mobilní hospicové péče. Oblast pobytových služeb v celém ORP se do pěti let stane nedostatečnou. Bude potřeba navýšit kapacity domovů se zvláštním režimem a domovů pro seniory. V regionu Chomutovska roste počet lidí v důchodovém věku bez uznaného starobního důchodu, kteří nemají stabilní bydlení a občas využívají noclehárny nebo azylové domy. Mnozí z nich vedou nevhodný životní styl, což má za následek zhoršení jejich zdravotního stavu. Zvýšená poptávka po kapacitách domovů se zvláštním režimem se týká také osob s duálními diagnózami a Alzheimerovou demencí. Region se potýká s nedostatkem specialistů, převážně psychiatrů, kteří by se věnovali těmto klientům. V posledních letech se také častěji vyskytuje domácí násilí v rodinách, kde pečují o osoby s demencí. To zahrnuje násilí jak na klientech, tak i ze strany klientů s diagnostikovanou Alzheimerovou demencí, což značně ztěžuje život v těchto domácnostech. Na území ORP Kadaň se plánuje snížení kapacit v domovech pro seniory ve prospěch pobytových služeb určených osobám s demencí. Nedostatek kapacit v pobytových službách se projevuje i nedostatkem lůžek pro osoby s demencí, což je důsledkem potřeby odlehčit rodinám, které čelí náročné péči v domácím prostředí. Dalším problémem jsou chybějící služby pro nízkopříjmové seniory s poruchami chování a nedostatek služeb pro psychiatrické pacienty. V souvislosti se zvyšujícími se potřebami péče o seniory a zdravotně postižené se v regionu prohlubuje nedostatek pracovníků v sociálních službách, včetně sociálních pracovníků a zdravotních sester, přičemž existující personál čelí vysoké fluktuaci.

Region Litoměřicko

Rozloha	1 032 km^2
Počet obyvatel	119 177
Počet obcí celkem	105
Počet obcí III. typu	3

Region Litoměřicko zahrnuje správní obvod obcí s rozšířenou působností (obec III. typu) Litoměřice, Lovosice a Roudnice.
Administrativní mapa SO ORP Litoměřice:
https://www.czso.cz/documents/11248/17834482/ORP4205a.png/49066ba2-cd12-4d3b-914a-0b2e71c2763a?version=1.1&t=1466664930675
Zdroj: ČSÚ
Administrativní mapa SO ORP Lovosice:
https://www.czso.cz/documents/11248/17829086/ORP4208a.png/a11fb2b7-49da-4038-a61e-1daa4ae954b9?version=1.1&t=1466664949845
Zdroj: ČSÚ
Administrativní mapa SO ORP Roudnice:
https://www.czso.cz/documents/11248/17881311/ORP4211a.png/b43b79d4-572e-4aa0-b00b-7b5c7094e948?version=1.1&t=1466664971303
Zdroj: ČSÚ

Obec s rozšířenou působností Litoměřice:

Obec pověřeným obecním úřadem Litoměřice:

Bohušovice nad Ohří
Brňany
Brozany nad Ohří
Býčkovice
Chudoslavice
Dolánky nad Ohří
Drahobuz
Hlinná
Kamýk
Křešice
Libochovany
Litoměřice
Malíč
Michalovice
Miřejovice
Mlékojedy
Oleško
Píšťany
Ploskovice
Polepy
Rochov
Staňkovice
Terezín
Travčice
Třebušín
Trnovany
Velké Žernoseky
Vrutice
Žalhostice

Obec pověřeným obecním úřadem Úštěk:

Chotiněves
Horní Řepčice
Levín
Liběšice
Lovečkovice
Úštěk

Obec pověřeným obecním úřadem Štětí:

Hoštka
Račice
Snědovice
Štětí

Obec s rozšířenou působností Lovosice:

Obec pověřeným obecním úřadem Lovosice:

Chodovlice	Lovosice	Třebívlice
Chotiměř	Lukavec	Úpohlavy
Čížkovice	Malé Žernoseky	Vchynice
Děčany	Podsedice	Velemín
Dlažkovice	Prackovice nad Labem	Vlastislav
Jenčice	Siřejovice	Vrbičany
Keblice	Sulejovice	
Lhotka nad Labem	Třebenice	

Obec pověřeným obecním úřadem Libochovice:

Chotěšov	Křesín	Sedlec
Černiv	Libochovice	Slatina
Evaň	Lkáň	
Klapý	Radovesice	

Obec s rozšířenou působností Roudnice nad Labem:

Obec pověřeným obecním úřadem Roudnice nad Labem:

Bechlín	Hrobce	Račiněves
Bříza	Kleneč	Roudnice nad Labem
Brzánky	Kostomlaty pod Řípem	Straškov – Vodochody
Budyně nad Ohří	Krabčice	Vědomice
Chodouny	Kyškovice	Vražkov
Ctiněves	Libkovice pod Řípem	Vrbice
Černěves	Libotenice	Záluží
Černouček	Martiněves	Žabovřesky nad Ohří
Dobříň	Mnetěš	Židovice
Doksany	Mšené-lázně	
Dušníky	Nové Dvory	
Horní Beřkovice	Přestavlky	

Popis regionu Litoměřicko z pohledu sociálních služeb:

V okrese Litoměřice k datu 31.08.2024 je **nezaměstnanost** 3 136 osob, což činí podíl nezaměstnaných osob 3,9 % ve věku od 15-64 let. Počet uchazečů na jedno volné pracovní místo je 3,3 osob. (zdroj: portál MPSV).

Na území ORP Litoměřice je několik **sociálně vyloučených lokalit**. Dvě jsou na území města Štětí s celkovým počtem cca 205 osob. V Roudnici nad Labem se jedná o několik samostatných budov a část sídliště s celkovým počtem cca 277 osob. Tzv. mikrolokalitou je možné označit ubytovnu v obci Úštěk, ve které je ubytováno cca 18 osob. V obci Nové Dvory vznikla jedna sociálně vyloučená lokalita v bývalém areálu JZD, kde je ubytováno kolem 8 osob. Prostorově vyloučenou lokalitou na Litoměřicku je obytný dům přestavěný z bývalého zemědělského objektu nacházející se v obci Straškov – Vodochody. V tomto objektu žijí rodiny s dětmi v celkovém počtu cca 50 osob.

Větší města v regionu se dlouhodobě potýkají s osobami bez domova, které mají specifické potřeby, jako jsou dlouhodobé závislosti, neléčené psychické problémy, propuštění z výkonu trestu a mladí dospělí přicházející z dětských domovů. Také zde žijí senioři s velmi nízkými příjmy. V regionu chybí vhodné pobytové zařízení pro tyto osoby. Celkově je v regionu nedostatek nájemního bydlení, což činí bydlení pro rodiny a jednotlivce s nižšími příjmy téměř nedostupné.

To často vede k migraci rodin a matek s dětmi mezi azylovými domy a ubytovnami, což způsobuje, že rodiny nemají stabilitu a děti často mění školy, což narušuje jejich pocit bezpečí a domova. Jeden rok strávený v azylovém domě je pro řešení komplexních problémů rodin nedostatečný, a s častou změnou místa pobytu a poskytovatelů pomoci se často začíná od začátku, což ztěžuje dokončení řešení problémů. Region také postrádá dostupné bydlení pro osoby s duševním onemocněním, zejména ty s duálními diagnózami, a rozšíření kapacit chráněného bydlení by mohlo být řešením. Chybí také chráněné bydlení pro páry a matky s dětmi.

Dlouhodobě panuje v oblasti psychiatrické péče neuspokojivá situace kvůli nedostatku psychiatrů. V Litoměřicích došlo k určitým zlepšením, ale v ORP Roudnice nad Labem a ORP Lovosice se stále čelí dlouhým čekacím dobám v ambulancích pro pacienty s duševními problémy. V ORP Litoměřice se situace zlepšila po otevření nové psychiatrické ambulance a posílení personálu v týmech duševního zdraví. V rámci reformy psychiatrické péče se plánuje rozšíření služeb, které lépe odpovídají potřebám uživatelů, avšak stále se objevují problémy s nedostatkem odborného zdravotnického personálu, jako jsou sestry, psychiatři a kliničtí psychologové, na které se dotace nevztahují. Týmy duševního zdraví se snaží tento nedostatek překonat spoluprací s personálem v jednotlivých ambulancích. Bylo by žádoucí přesunout péči o klienty do jejich přirozeného prostředí a zvýšit počet psychiatrů, psychologů a terapeutů v regionu, což by pomohlo zkrátit čekací doby na služby. Pokud jde o pobytová zařízení pro seniory, ta jsou plně obsazená a většina z nich nedokáže vyhovět rostoucí poptávce, takže noví uchazeči musí čekat, než se uvolní místo. Stejná situace platí pro domovy se zvláštním režimem, které pečují o seniory s Alzheimerovou chorobou nebo jinými formami demence. Závažným problémem se stávají nízkopříjmoví senioři, kteří končí v LDN Litoměřické nemocnice a kvůli dalším zdravotním komplikacím nemají možnost se vrátit domů. Nárůst poptávky zaznamenávají také pečovatelské a odlehčovací služby v regionu, které se zaměřují na klienty vyžadující nižší úroveň podpory než v pobytových zařízeních. V oblasti Lovosicka, podle evaluace komunitního plánu za rok 2023, poskytovatelé pečovatelských služeb hlásí zvýšení péče, zejména v hygienických službách večer a o víkendech. V regionu Litoměřicka stále existuje potřeba mapovat potřeby osob se sluchovým postižením.

Region Lounsko

Rozloha	1 118 km^2
Počet obyvatel	86 364
Počet obcí celkem	70
Počet obcí III. typu	3

Region Lounsko zahrnuje správní obvod obcí s rozšířenou působností (obec III. typu) Louny, Žatec a Podbořany.
Administrativní mapa SO ORP Louny:
https://www.czso.cz/documents/11248/17829072/ORP4207a.png/78ab8e31-6773-4e7f-bbf0-6c6acfe609b6?version=1.1&t=1466664943592
Zdroj: ČSÚ

Administrativní mapa SO ORP Žatec:
https://www.czso.cz/documents/11248/17829142/ORP4216a.png/6d376019-e206-445c-a1b3-72428a1de7ff?version=1.1&t=1466665016233
Zdroj: ČSÚ
Administrativní mapa SO ORP Podbořany:
https://www.czso.cz/documents/11248/17829100/ORP4210a.png/d2695350-012f-4ccc-b635-e64c8db3f5a4?version=1.1&t=1466664963302
Zdroj: ČSÚ

Obec s rozšířenou působností Louny:

Obec pověřeným obecním úřadem Louny:

Blšany u Loun	Koštice	Raná
Brodec	Kozly	Ročov
Břvany	Lenešice	Slavětín
Chlumčany	Libčeves	Smolnice
Chožov	Líšťany	Toužetín
Chraberce	Louny	Úherce
Cítoliby	Nová Ves	Veltěže
Černčice	Obora	Vinařice
Dobroměřice	Opočno	Vrbno nad Lesy
Domoušice	Panenský Týnec	Vršovice
Hříškov	Peruc	Zbrašín
Hřivice	Pnětluky	Želkovice
Jimlín	Počedělice	Žerotín

Obec pověřeným obecním úřadem Postoloprty:

Postoloprty	Výškov

Obec s rozšířenou působností Žatec:

Obec pověřeným obecním úřadem Žatec:

Bitozeves	Libočany	Staňkovice
Blažim	Libořice	Tuchořice
Čeradice	Lipno	Velemyšleves
Deštnice	Lišany	Zálužice
Holedeč	Měcholupy	Žatec
Liběšice	Nové Sedlo	Žiželice

Obec s rozšířenou působností Podbořany:

Obec pověřeným obecním úřadem Podbořany:

Blatno	Lubenec	Podbořanský Rohozec
Blšany	Nepomyšl	Podbořany
Krásný Dvůr	Očihov	Vroutek
Kryry	Petrohrad	

Popis regionu Lounsko z pohledu sociálních služeb:

V okrese Louny k datu 31.08.2024 je **nezaměstnanost** 3 619 osob, což činí podíl nezaměstnaných osob 5,9 % ve věku od 15-64 let. Počet uchazečů na jedno volné pracovní místo je 3,5 osoby. (zdroj: portál MPSV).

V okrese Louny jsou **sociálně vyloučené lokality** v Lounech, Žatci, Podbořanech, Cítolibech, Lubenci (Libyni) a v Postoloprtech, ve kterých žije cca 1 513 osob.

V oblasti prevence a odborného sociálního poradenství se region potýká s několika problémy, jako je vysoká zadluženost klientů bez motivace ke změně, rostoucí počet osob bez nároku na starobní důchod a nízkopříjmových rodin na hranici chudoby. Zhoršuje se také přístup k bydlení, zejména pro seniory, a narůstá počet osob závislých na drogách a alkoholu, včetně rodičů. Děti a mládež čelí zhoršujícímu se psychickému zdraví, přičemž se zvyšuje i počet bezdomovců s hraničními diagnózami. V regionu chybí noclehárny, a to jak v Lounech, tak v Žatci, přičemž se dlouhodobě hledají dotační možnosti a vhodné budovy. V Lounech se zvažuje zřízení nízkoprahového denního centra, ale místní obyvatelé nemají zájem o blízkost těchto zařízení, ačkoliv potřeba zůstává. V Žatci a Postoloprtech funguje nízkoprahové zařízení pro děti a mládež v rámci projektu ESF, které hraje klíčovou roli v prevenci sociálních rizik. Tato služba je oblíbená, ale po skončení financování projektu by mohlo být její poskytování ohroženo, což by mělo negativní dopad na region. Chybí také poskytovatel odborného sociálního poradenství v oblasti rodinného práva v Lounech a Žatci. V Postoloprtech se poradenství realizuje v rámci projektu ESF, přičemž sociální pracovníci jsou schopní tuto problematiku řešit. Po ukončení projektu by bylo žádoucí udržet poradenství zaměřené na rodinné právo a dluhy. V Žatci je situace s dluhovým poradenstvím také nedostatečná. Region zaznamenává nárůst osob závislých na drogách a alkoholu, a je zde dlouhodobě avizována potřeba zvýšit kapacity K-centra. Zároveň se zvyšuje počet dětí ve školách, které mají psychické potíže, a narůstá výskyt sociálně patologických jevů, které školy často neumějí řešit a přenášejí na sociální pracovníky. Řešení by mohlo spočívat v zavedení nepedagogických pozic, jako jsou sociální pedagogové a psychologové, do školství, což by propojilo sociální a vzdělávací oblast. Dalším problémem jsou předčasné odchody dětí ze vzdělávacího systému, což vytváří skupinu dětí bez pracovních návyků, které se stávají závislé na sociálních dávkách. Energetická krize a inflace v posledních letech přispěly k zhoršení sociální situace v regionu. Vznikají tak problémy, které se akumulovaly během pandemie, a zvyšuje se počet osob zadlužených nebo ohrožených ztrátou bydlení. Region také čelí rostoucí poptávce po praktických lékařích, a to jak pro dospělé, tak pro děti a mládež. Alarmující je zejména počet dětí, které nejsou registrované u žádného praktického lékaře, včetně novorozenců, kteří trpí abstinenčním syndromem a vyžadují pravidelný dohled.
Služby sociální péče jsou v regionu rozloženy rovnoměrně, především v sídlech obcí s rozšířenou působností, a pokrývají i širší okolí. Další poskytovatelé služeb se nacházejí ve Vroutku, Petrohradě, Tuchořicích, Novém Sedle a Libočanech. V Žatci se pracuje na zvýšení dostupnosti osobní asistence. Poptávka po pobytových a terénních službách sociální péče stále roste, což vyžaduje rozšíření kvalitních terénních pečovatelských služeb i do odlehlejších obcí, nejen na základě dodávky jídel. Zavřená síť sociálních služeb může být problémem, zejména s ohledem na zhoršující se stav klientů, kteří vyžadují intenzivnější péči, často od dvou pracovníků. Za současných podmínek by se situace v sociálních službách mohla stát neudržitelnou. V odůvodněných případech by mělo být možné zvýšit úvazky u stávajících poskytovatelů, vzhledem k stárnutí populace a rostoucí potřebnosti těchto služeb. Pro zajištění kvalitních služeb je nezbytné mít odpovídající personální zázemí.
Domovy pro seniory plánují zlepšit své služby vytvořením jednolůžkových pokojů, po kterých je velká poptávka. Tento krok však sníží celkovou kapacitu zařízení, a proto by bylo efektivní zřídit další služby, které pokryjí aktuální nedostatek. V regionu chybí terénní odlehčovací služby a v pečovatelské službě města Louny je nedostatek minimálně jednoho úvazku. Pobytové služby pro bezdomovce v seniorském věku, kteří mají kontraindikace pro přijetí do domovů pro seniory, nejsou dostupné. Dále se opakovaně projevuje nedostatek kapacity osobní asistence. Služby pro agresivní klienty s poruchami autistického spektra (PAS) a dalšími onemocněními v

regionu zcela chybí. Také kapacity pro lidi s duševním onemocněním jsou nedostatečné, a je třeba rozšířit existující domovy se zvláštním režimem pro tuto cílovou skupinu. Je nutné snížit věkovou hranici v pobytových zařízeních, neboť přibývá lidí po cévních mozkových příhodách, o které se nikdo nestará, a pro tuto skupinu je potřeba posílit možnosti pečovatelských služeb.

Region Mostecko

Rozloha	467 km^2
Počet obyvatel	110 933
Počet obcí celkem	26
Počet obcí III. typu	2

Region Lounsko zahrnuje správní obvod obcí s rozšířenou působností (obec III. typu) Most a Litvínov.
Administrativní mapa SO ORP Most:
https://www.czso.cz/documents/11248/17834547/ORP4209a.png/f620e964-2ee9-4b4a-a1ad-a0758157f08f?version=1.1&t=1466664955402
Zdroj: ČSÚ
Administrativní mapa SO ORP Litvínov:
https://www.czso.cz/documents/11248/17834496/ORP4206a.png/fe77ca47-59a5-4632-95c4-c95292cc0660?version=1.1&t=1466664936903
Zdroj: ČSÚ

Obec s rozšířenou působností Most:
Obec pověřeným obecním úřadem Most:

Bečov	Lišnice	Patokryje
Bělušice	Lužice	Polerady
Braňany	Malé Březno	Skršín
Havraň	Most	Volevčice
Korozluky	Obrnice	Želenice

Obec s rozšířenou působností Litvínov:
Obec pověřeným obecním úřadem Litvínov:

Brandov	Klíny	Mariánské Radčice
Český Jiřetín	Litvínov	Meziboří
Hora Svaté Kateřiny	Lom	Nová Ves v Horách
Horní Jiřetín	Louka u Litvínova	

Popis regionu Mostecko z pohledu sociálních služeb:
V okrese Most k datu 31.08.2024 je **nezaměstnanost** 6 371 osob, což činí podíl nezaměstnaných osob 8,5 % ve věku od 15-64 let. Počet uchazečů na jedno volné pracovní místo je 4,4 osob. (zdroj: portál MPSV).

Okres Most patří dlouhodobě mezi nejvíce postižené okresy celé republiky. Především v ORP Litvínov je vysoká dlouhodobá nezaměstnanost, nízká kvalifikační úroveň obyvatel, zadluženost obyvatel spojená s nízkou finanční gramotností, závislost na sociálních dávkách, bytová problematika a drogová problematika (rodiče závislí na drogách) velkým problémem.

Na území SO ORP Most a Litvínov je v současné době identifikováno celkem 10 sociálně vyloučených lokalit. Z nich 7 se nachází na území města Mostu, 3 v Litvínově. Celkový počet obyvatel, který žije na území či v blízkosti sociálně vyloučených lokalit, lze odhadovat kolem 17 628 osob.

Na území ORP Most a Litvínov jsou poskytovány téměř všechny druhy sociálních služeb. Definované potřeby pro zajištění nových či rozšíření stávajících služeb jsou uvedeny v popisu jednotlivých sociálních služeb. V ORP Most byly identifikovány následující potřeby související s úzce navazujícími službami. Za prvé, je potřeba zřídit domovy se zvláštním režimem pro osoby s duševním onemocněním, který realizuje Charita Most s plánovanou kapacitou 24 lůžek; Charita Most má již příslib Ústeckého kraje pro zařazení této služby do zdravotnického systému. Dále se navrhuje zřízení Wet House, azylového domu pro osoby se sníženou soběstačností v důsledku dlouhodobého užívání alkoholu či jiných návykových látek, často v kombinaci s duševním onemocněním. Další potřebou je odlehčovací služba v pobytové formě, zaměřená především na dospělé osoby s těžší formou poruch autistického spektra. V oblasti domovů pro seniory chybí především kapacity malých zařízení komunitního typu. Akreditované dluhové poradenství je nedostatečné, zejména v oblasti realizace insolvenčních řízení. Je rovněž nutné navýšení kapacity azylového domu pro rodiny z 20 na 30 lůžek, s ohledem na potřeby vícečetných rodin. V oblasti krizové pomoci chybí místně dostupná forma pobytové služby s optimálním rozsahem tří lůžek. Noclehárna pro ženy momentálně disponuje pouze dvěma lůžky, přičemž optimální počet by měl být tři. Ani jedno z těchto lůžek není zařazeno do Zdravotního systému Ústeckého kraje, ačkoliv se jedná o zásadní a potřebnou službu. V oblasti sociálního bydlení je nedostatečné množství bytů pro nízkopříjmové domácnosti a domácnosti s potřebou intenzivní sociální podpory a asistence. Optimální navýšení bytového fondu by mělo činit přibližně 20 bytů ročně, přičemž se upřednostňuje přístup a metody Housing Led. Podpůrné služby pro sociálně-právní ochranu dětí (SPOD) by měly zahrnovat podporu rodin v kontextu rozpadu rodičovského vztahu a rozvoj rodičovských kompetencí v souvislosti s ohrožením dětí. Dále jsou potřeba resocializační (probační) programy pro děti a terénní sociální práce s jednotlivci v Chanově. V současnosti došlo k přeregistraci terénní práce na sociální aktivizační služby, což znamená, že není zajištěna práce s dospělými osobami bez dětí v Chanově. V oblasti volnočasových aktivit pro děti s postižením je potřeba zaměřit se především na období letních prázdnin, kdy je dle průzkumu zajištění adekvátních aktivit nedostatečné pro přibližně 40 dětí. Další důležitou službou je mobilní hospic, který by vhodně doplňoval stávající pobytové formy služeb. Existuje také potřeba rozšíření sociálně terapeutických dílen a chráněného podporovaného zaměstnávání pro osoby se zdravotním handicapem, neboť chybí pracovní místa pro tyto osoby, které mají zájem pracovat. Podpora vzniku a udržitelnosti sociálních podniků představuje další cestu, jak pomoci lidem s obtížným uplatněním na trhu práce.

Region Šluknovský výběžek

Rozloha	335,01 km^2
Počet obyvatel	52 318 (128 449 Děčínsko + Šluknovsko)
Počet obcí celkem	18
Počet obcí III. typu	2

Region Šluknovský výběžek (severní část okresu Děčín) zahrnuje správní obvod obcí s rozšířenou působností (obec III. typu) Rumburk a Varnsdorf.
Administrativní mapa SO ORP Rumburk:
https://www.czso.cz/documents/11248/17834573/ORP4212a.png/c8a8444a-7f2e-40f1-895a-3b6534a92997?version=1.1&t=1466664991671
Zdroj: ČSÚ
Administrativní mapa SO ORP Varnsdorf:
https://www.czso.cz/documents/11248/17834623/ORP4215a.png/10e5dfa3-0919-4d45-9164-f7ebf92304a5?version=1.1&t=1466665010211
Zdroj: ČSÚ

Obec s rozšířenou působností Rumburk:
Obec pověřeným obecním úřadem Rumburk:

Doubice	Krásná Lípa	Staré Křečany
Jiříkov	Rumburk	

Obec pověřeným obecním úřadem Šluknov:

Dolní Poustevna	Mikulášovice	Vilémov
Lipová	Šluknov	
Lobendava	Velký Šenov	

Obec s rozšířenou působností Varnsdorf:
Obec pověřeným obecním úřadem Varnsdorf:

Chřibská	Horní Podluží	Rybniště
Dolní Podluží	Jiřetín pod Jedlovou	Varnsdorf

Popis regionu Šluknovský výběžek z pohledu sociálních služeb:
V regionu se objevuje vysoký počet obyvatel, kteří jsou sociálně, ekonomicky, prostorově, kulturně a symbolicky vyloučeni nebo jim vyloučení hrozí. Průvodním jevem se stává špatné zapojování obyvatel ze sociálně vyloučených lokalit do běžného života (vzdělávání, zaměstnání, bydlení), růst patologických jevů (jako např. vysoká kriminalita – zneužívání seniorů a osob s handicapem, závislost na alkoholu a drogách, trestná činnost dětí a mladistvých aj.).

Na území Šluknovského výběžku se **sociálně vyloučené lokality** vyskytují v obcích Rumburk, Šluknov, Staré Křečany, Mikulášovice, Krásná Lípa, Jiříkov, Varnsdorf. V těchto sociálně vyloučených lokalitách žije dle kvalifikovaných odhadů cca 2 927 obyvatel.

V regionu se vyskytuje velké množství obyvatel, kteří jsou sociálně, ekonomicky, prostorově, kulturně a symbolicky vyloučeni, nebo jim vyloučení hrozí. Mezi hlavní problémy patří vysoká nezaměstnanost a migrace. Obyvatelé ze sociálně vyloučených lokalit se obtížně zapojují do

běžného života, což vede k nárůstu patologických jevů, jako je vysoká kriminalita, závislost na alkoholu a drogách, a trestná činnost dětí a mladistvých. Poskytovatelé sociálních služeb také upozorňují na zvyšující se počet dětí a mladistvých ohrožených duševním onemocněním. Pro efektivní práci s touto cílovou skupinou je nezbytné zahájit pravidelná multidisciplinární setkání všech zúčastněných, kteří s těmito lidmi přicházejí do kontaktu.
Oblast sociální péče se v současnosti přizpůsobuje potřebě rozvoje pobytových služeb pro osoby s poruchou autistického spektra, což bylo identifikováno v Analýze potřebnosti sociálních služeb, kterou zadal Ústecký kraj. Kapacity se již navýšily a plány počítají s dalším zvyšováním. V rámci zařízení pro dospělé s postižením (DOZP) se chystá výstavba nové budovy a od 1. ledna 2025 by měl být uveden do provozu nový stacionář pro osoby s PAS. Pobytové služby, jako jsou domovy se zvláštním režimem (DS) a zařízení pro zotavení (DZR), čelí značnému přetlaku žádostí, které se počítají na desítky. Přestože je potřeba mít k dispozici služby jako osobní asistenci nebo pečovatelskou službu pro osoby s omezenými schopnostmi, tato dostupnost není zajištěna, a také zde je evidován přetlak žádostí. Nedostatečné kapacity a pracovní úvazky vedou k neuspokojení potřeb. Služby se potýkají s nedostatkem personálu a finančními omezeními. V regionu byla vytvořena Platforma pro multidisciplinární spolupráci zaměřená na paliativní péči.

Region Teplicko

Rozloha	469,12 km^2
Počet obyvatel	128 830
Počet obcí celkem	34
Počet obcí III. typu	2

Region Teplicko zahrnuje správní obvod obcí s rozšířenou působností (obec III. typu) Teplice a Bílina.
Administrativní mapa SO ORP Teplice:
https://www.czso.cz/documents/11248/17829114/ORP4213a.png/0b07ebc2-409d-4b5f-89af-e8978e0310bb?version=1.1&t=1466664998242
Zdroj: ČSÚ

Administrativní mapa SO ORP Bílina:
https://www.czso.cz/documents/11248/17828057/ORP4201a.png/682c39e6-73d8-4b0e-adb5-2c7ed90c7b89?version=1.1&t=1466664899665
Zdroj: ČSÚ

Obec s rozšířenou působností Teplice:
Obec pověřeným obecním úřadem Teplice:

Bořislav
Bystřany
Bžany
Dubí
Kladruby
Kostomlaty pod Milešovkou
Modlany
Novosedlice
Proboštov
Rtyně nad Bílinou
Srbice
Teplice
Újezdeček
Žalany
Žim

Obec pověřeným obecním úřadem Duchcov:

Duchcov	Košťany	Osek
Háj u Duchcova	Lahošť	Zabrušany
Hrob	Mikulov	
Jeníkov	Moldava	

Obec pověřeným obecním úřadem Krupka:

Krupka

Obec s rozšířenou působností Bílina:

Obec pověřeným obecním úřadem Bílina:

Bílina	Ledvice	Ohníč
Hostomice	Lukov	Světec
Hrobčice	Měrunice	

Popis regionu Teplicko z pohledu sociálních služeb:

V okrese Teplice k datu 31.08.2024 je **nezaměstnanost** 4 485 osob, což činí podíl nezaměstnaných osob 5,1 % ve věku od 15-64 let. Počet uchazečů na jedno volné pracovní místo jsou 2,0 osoby. (zdroj: portál MPSV).

Na území SO ORP Teplice a Bílina jsou **vyloučené lokality** v obcích Bílina, Duchcov, Dubí, Hostomice, Krupka a Teplice. Celkem v nich žije cca 11 058 obyvatel.

Region se vyznačuje nejmladší populací v kraji s průměrným věkem 42 let, přičemž rychle roste počet seniorů. V porovnání s republikovým průměrem má tento region vyšší míru nezaměstnanosti a nadprůměrný počet obyvatel se základním vzděláním nebo bez vzdělání. Dále je zde vysoký počet osob zadlužených s více exekucemi a nedostatek vhodného bydlení pro určité skupiny obyvatel. Zvýšený výskyt sociálně patologických jevů, jako je kriminalita a drogová závislost, přispívá k nárůstu počtu lidí žijících na hranici chudoby, což vede k vyššímu počtu bezdomovců a osob s poruchami chování či zdravotními problémy, kteří často potřebují pomoc. Dalšími problémovými faktory jsou děti a mládež vyrůstající v sociálně narušeném prostředí, což se projevuje i záškoláctvím a neefektivním trávením volného času. V Bílině chybí dostatečné kapacity pro většinu druhů služeb sociální prevence a odborného poradenství, což nutí místní obyvatele obracet se na sousední regiony. Město se potýká se sociálním vyloučením a má vysokou potřebu podpory pro ohrožené osoby. Dále má nejvyšší podíl klientů kurátorů pro mládež v kraji, což zdůrazňuje nutnost prevence a podpory mladistvých ohrožených sociálním vyloučením.
V regionu existuje poměrně stabilní síť poskytovatelů sociálních služeb. Dominuje kapacitně pobytové služby, zejména domovy pro seniory, domovy se zvláštním režimem a domovy pro osoby se zdravotním postižením, přičemž tři hlavní poskytovatelé pokrývají spádovou oblast ORP Teplice. Menší poskytovatelé pak nabízejí další služby rozmístěné po celém regionu.
V Bílina, Krupce a Proboštově je stálá poptávka po pečovatelských službách, které pomáhají seniorům zůstat co nejdéle v jejich přirozeném prostředí. Nicméně v ORP Bílina chybí jakékoli pobytové sociální zařízení a celkově je zde nabídka dalších sociálních služeb málo rozvinutá. Město Bílina spolu s Hornickou nemocnicí plánuje v příštích čtyřech letech vybudovat nové lůžkové zařízení sociálních služeb v budově nemocnice, které by odpovídalo moderním standardům. V regionu je naplánováno 50 lůžek pro domovy se zvláštním režimem (DZR), která budou určena pro různé cílové skupiny, zejména pro vyléčené osoby, lidi s chronickým duševním onemocněním a mladistvé s mentálním postižením. Dlouhodobě se ukazuje potřeba rozšířit nebo vytvořit nová místa v domovech pro seniory (DPS), zejména pro osoby trvale upoutané na lůžko. S rostoucím věkem klientů přibývá těch zcela imobilních. V regionu byla

také zřízena pobytová služba pro osoby s poruchou autistického spektra (PAS). Poskytovatel Sociální a zdravotní služby Teplice, z.s. dokončil výstavbu pobytového zařízení v Modlanech-Suché, které od začátku roku 2023 nabízí dvě služby: domov pro osoby se zdravotním postižením a odlehčovací službu v pobytové formě, obě s kapacitou šesti lůžek. Cílovou skupinou těchto služeb jsou osoby s PAS. Region také čelí problému s osobami bez domova, které nechtějí využít pobytové sociální služby.

Region Ústecko

Rozloha	404,45 km^2
Počet obyvatel	118 651
Počet obcí celkem	23
Počet obcí III. typu	1

Region Ústecko zahrnuje správní obvod obce s rozšířenou působností (obec III. typu) Ústí nad Labem.
Administrativní mapa SO ORP Ústí nad Labem:
https://www.czso.cz/documents/11248/17829128/ORP4214a.png/8be82366-eb73-4495-82e4-82d86836002f?version=1.1&t=1466665004545
Zdroj: ČSÚ

Obec s rozšířenou působností Ústí nad Labem:

Obec pověřeným obecním úřadem Ústí nad Labem:

Chabařovice
Chlumec
Chuderov
Dolní Zálezly
Habrovany
Malečov
Povrly
Přestanov
Řehlovice
Ryjice
Stebno
Tašov
Telnice
Trmice
Ústí nad Labem

Obec pověřeným obecním úřadem Velké Březno:

Homole u Panny
Malé Březno
Velké Březno
Zubrnice

Obec pověřeným obecním úřadem Libouchec:

Libouchec
Petrovice
Tisá
Velké Chvojno

Popis regionu Ústecko z pohledu sociálních služeb:

V okrese Ústí nad Labem k datu 31.08.2024 je **nezaměstnanost** 5 051 osob, což činí podíl nezaměstnaných osob 6,1 % ve věku od 15-64 let. Počet uchazečů na jedno volné pracovní místo je 6,1 osob. (zdroj: portál MPSV).

Na Ústecku se **sociálně vyloučené lokality** vyskytují v obcích Libouchec, Velké Chvojno, Trmice, Povrly, Velké Březno (ubytovna) a v obci Ústí nad Labem a jeho městských částí (Předlice, Mojžíř). Na území ORP Ústí nad Labem žije v sociálně vyloučených lokalitách dle kvalifikovaných odhadů 6 637 osob.

Krajské město poskytuje širokou škálu sociálních služeb, které pokrývají celý jeho správní obvod. Nicméně některé z těchto služeb nejsou v regionu dostatečně dostupné. V oblasti prevence se v důsledku inflace, vnitřní migrace, materiální deprivace a chudoby zvyšuje riziko vzniku dalších sociálně vyloučených rodin a jednotlivců, kteří sami nedokážou čelit důsledkům dlouhodobě složité sociální situace. Zároveň roste poptávka po službách odborného sociálního poradenství, sociálně aktivizačních službách pro rodiny s dětmi a terénních programech. Krajské město také čelí nedostatku azylového domu pro rodiny s dětmi, přičemž poptávka po této službě je vysoká. Dále chybí multidisciplinární týmy zaměřené na děti s psychiatrickými diagnózami, které by pracovaly s dětmi a jejich rodinami již na začátku potíží, nabízely včasná řešení a propojovaly sociální a zdravotní služby s institucemi školství. Naštěstí již fungují multidisciplinární týmy zaměřené na děti s adiktologickými problémy, duševními obtížemi a děti v krizových situacích.
V oblasti péče se stále více projevuje vzrůstající počet lidí trpících různými psychickými poruchami, často způsobenými civilizačními chorobami nebo způsobem života. U seniorů roste výskyt různých typů demencí, což se bude zhoršovat s prodlužujícím se věkem populace. Mnoho lidí se zdravotním postižením nebo senioři chtějí co nejdéle zůstat ve svém domácím prostředí, a vzhledem k nedostatku kapacit pobytových služeb v regionu se zvyšuje poptávka po terénních sociálních službách, jako je osobní asistence a pečovatelská služba.
Je také důležité pravidelně zvyšovat kapacity služeb pro osoby s poruchami autistického spektra. V rámci transformace psychiatrické péče bylo zřízeno Centrum duševního zdraví, které poskytuje různé služby pro osoby s chronickým duševním onemocněním. Tyto služby jsou však určeny pouze pro konkrétní diagnózy, což znamená, že osoby s kombinací zdravotních problémů nebo jinými diagnózami je nemohou využít. Existuje poptávka po pobytových službách, jako jsou chráněné bydlení či domovy pro osoby se zdravotním postižením, pro osoby, které potřebují vyšší míru podpory. Tato potřeba však není dána jejich fyzickým stavem, ale duševním onemocněním a poruchami chování, což znamená, že současné služby nemají volné kapacity pro tuto cílovou skupinu a nelze je do stávajících zařízení přijmout.
Dostupnost bydlení je v regionu problémem napříč různými cílovými skupinami. Dalším dlouhodobým problémem je nedostatečná kapacita zdravotních služeb, včetně praktických lékařů pro děti i dospělé a odborných lékařů.

2.1.2 OBYVATELSTVO, ZÁKLADNÍ SOCIODEMOGRAFICKÁ DATA

Vývoj počtu obyvatel je výslednicí dvou procesů – přirozené měny a migrace. Od roku 2010 se Ústecký kraj potýká s pravidelným každoročním úbytkem obyvatel, výjimku představují roky 2019 a 2022 (obrázek níže). Od r. 2011 do roku 2022 klesal počet obyvatel kraje v důsledku přirozeného úbytku obyvatel (počet zemřelých byl vyšší než počet živě narozených). Výraznější přirozený úbytek lze pozorovat v letech 2020–2021 vlivem silné epidemie covidu-19. V r. 2022–

2023 byl přirozený úbytek dán výrazným poklesem porodnosti, který lze přisuzovat zhoršení ekonomické situace. Přirozený úbytek je tak v kraji trvale od roku 2011. Do roku 2016 celkovou bilanci obyvatel kraje taktéž zhoršovala záporná migrace. Od roku 2017 kraj zaznamenával kladné migrační saldo (s výjimkou roku 2020 ovlivněného pandemií – omezení pohybu osob). Uvedený pozitivní vývoj migrace nedokázal zvrátit celkový negativní demografický trend (vyjma uvedeného roku 2019). Situace se obrátila v roce 2022, kdy byl zaznamenán výrazný migrační přírůstek související s ozbrojeným konfliktem na Ukrajině. Nárůst počtu obyvatel kraje byl v roce 2022 zapříčiněn výhradně přírůstkem stěhováním (obrázek níže). Tento kladný migrační přírůstek v kraji zajišťovalo výhradně zahraniční stěhování (16 759 osob, meziročně 7,7krát více), z toho se nejvíce osob přistěhovalo z Ukrajiny (15,9 tis.) – tabulka níže. V roce 2022 byl v Ústeckém kraji, obdobně jako v předcházejících letech, zaznamenán přirozený úbytek obyvatel (o 2 622 osob).

Graf: Pohyb obyvatelstva v Ústeckém kraji v letech 2000–2022

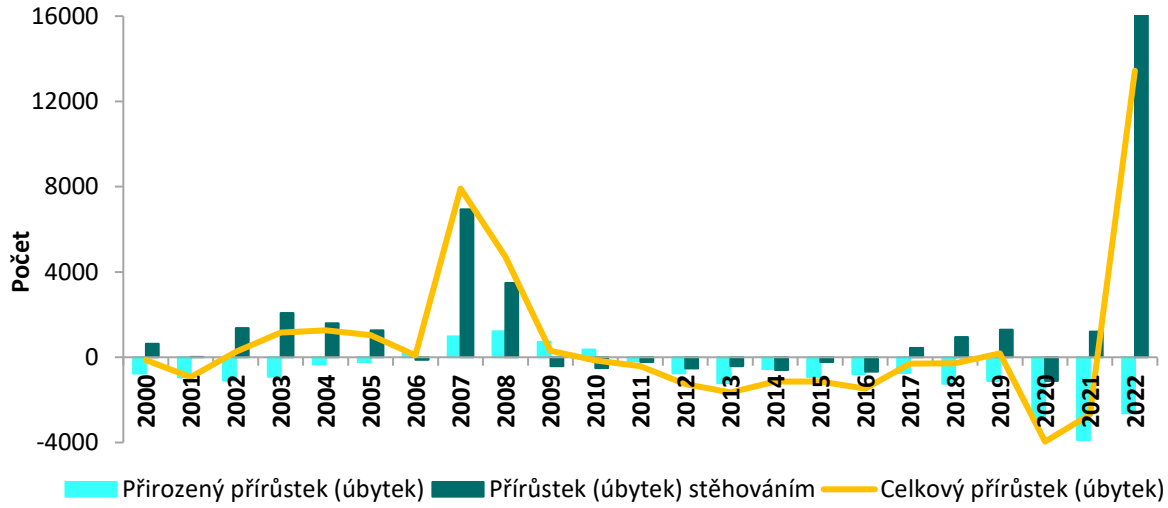

Zdroj: VDB ČSÚ 2023

Nejlidnatějšími správními obvody kraje byly SO ORP Ústí nad Labem a Teplice, ke konci roku 2022 v nich žilo 118,8 tis. obyvatel, resp. 108 tis. obyvatel (obrázky níže). Naproti tomu nejméně obyvatel žilo v SO ORP Podbořany (15,7 tis.).

Všech 16 správních obvodů obcí s rozšířenou působností (SO ORP) v kraji zaznamenalo během roku 2022 nárůst počtu obyvatel a ve všech se jednalo o přírůstek obyvatel stěhováním. Stejně tak byl u všech SO ORP evidován přirozený úbytek obyvatel (zemřelo více osob, než se narodilo). Nejvyšší zvýšení počtu obyvatel mezi lety 2021 a 2022 zaznamenaly správní obvody ORP Teplice, Kadaň a Žatec (2,6– 2,8 %), na opačné straně se s nejmenším nárůstem nacházely správní obvody ORP Děčín, Varnsdorf a Litvínov (necelé 1 %).

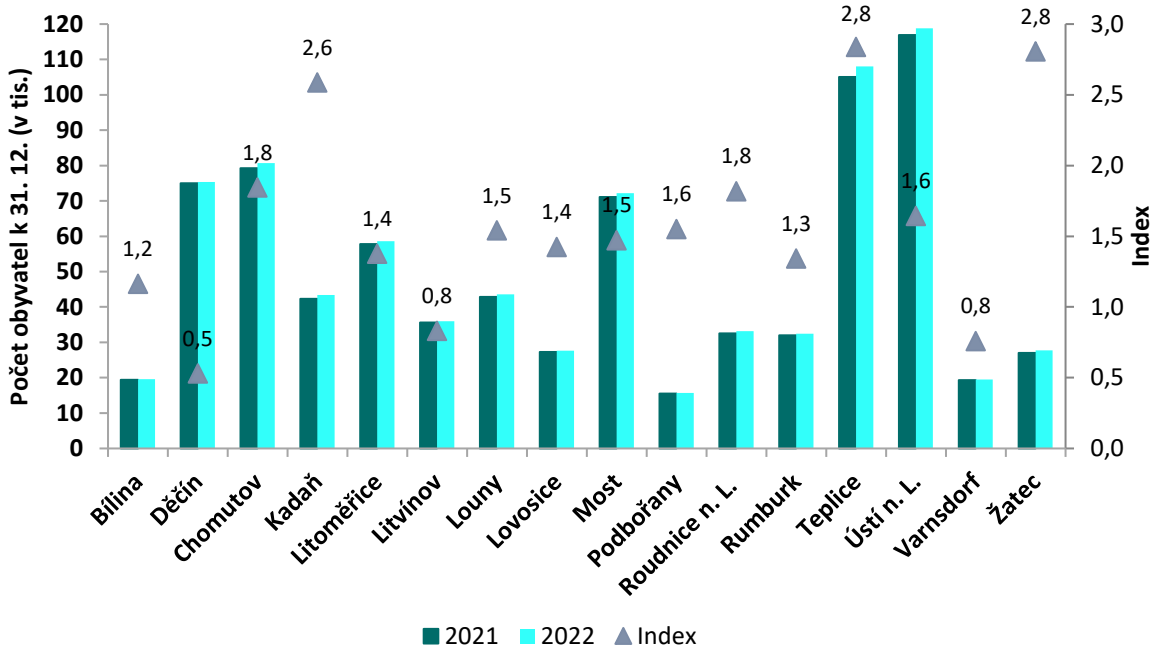

Pozn. Index = počet obyvatel v r. 2022/počet obyvatel v r. 2021
Zdroj: VDB ČSÚ 2023

Porovnání s kraji

Ve sledovaném období (2000–2023) ztratil Ústecký kraj necelá 2 % obyvatel, tj. téměř 15 tisíc (obrázek níže). Z porovnávaných krajů zaznamenal úbytek pouze Moravskoslezský kraj (88 tis. obyvatel; 7 %), zbylé dva kraje naopak populačně rostly (Plzeňský kraj o 10 %, Liberecký o 5 %). Kraje Moravskoslezský a Ústecký patří mezi kraje, které své obyvatele ztrácí dlouhodobě.

Graf: Počet obyvatel k 31. 12. ve vybraných krajích v letech 2000–2022

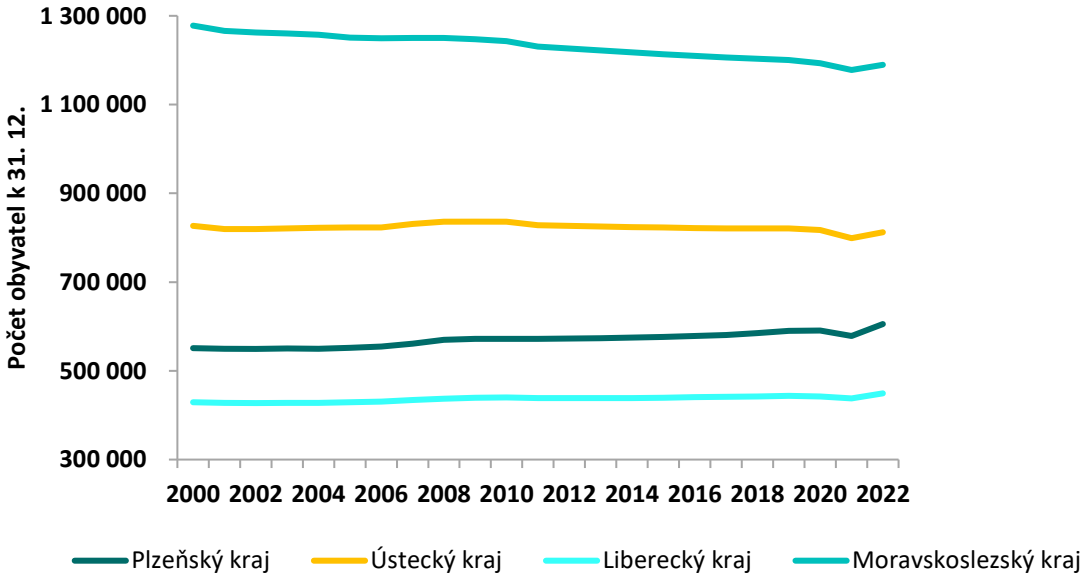

Pozn. Rozdíl mezi lety 2000 a 2022. Index změny 2022/2000*100.
Zdroj: VDB ČSÚ 2023

O početní růst všech porovnávaných krajů se v r. 2022 zasloužila pouze migrace (obrázek níže). V přepočtu na tisíc obyvatel byl nejvyšší celkový přírůstek zaznamenán v Plzeňském (44,1 ‰) a Libereckém kraji (25,8 ‰). Ústecký kraj měl 16,5 ‰ a Moravskoslezský 9,8 ‰.

Migrační přírůstek v roce 2022 zaznamenaly všechny sledované kraje, a to zejména vlivem migračního pohybu se zahraničím než mezi kraji v rámci Česka (obrázek níže). Nejvýraznější nárůst byl patrný u Plzeňského kraje (46 ‰), dále u kraje Libereckého (28 ‰). Ústecký kraj nepřekročil 20 ‰ a Moravskoslezský kraj 13,3 ‰.

V přepočtu na tisíc obyvatel byl nejvyšší přirozený úbytek evidován stejně jako v předešlých letech v Moravskoslezském (-3,5 ‰) a Ústeckém kraji (-3,2 ‰). Kladnou hodnotu nevykázal ani jeden z porovnávaných krajů. Pravidelný každoroční úbytek obyvatel přirozenou měnou v posledních 10 letech měly všechny kraje vyjma Libereckého. Výraznější přirozený úbytek v letech 2020–2022 lze odůvodnit nárůstem počtu zemřelých vlivem epidemie onemocnění covid-19.

2.1.2.1 SLOŽENÍ OBYVATELSTVA V JEDNOTLIVÝCH SPRÁVNÍCH OBVODECH OBCÍ S ROZŠÍŘENOU PŮSOBNOSTÍ

Populace osob v produktivním věku 15–64 let v Ústeckém kraji víceméně pravidelně absolutně i relativně klesala (od r. 2009), za čímž stojí přechod početně silných generací narozených na konci 40. let a na počátku 50. let 20. století z produktivní do postproduktivní složky, spojený s přesunem početně nejslabších ročníků narozených na přelomu 90. let 20. století a prvního desetiletí 21. století do věku nad 15 let. Na úbytku osob v produktivním věku mezi lety 2020–2021 se též podílelo zpřesnění údajů o početním stavu obyvatel novým sčítáním lidu konaném v r. 2021. (ČSÚ 2021).

Skupina seniorů ve věku 65 a více let ve sledovaném období pravidelně absolutně i relativně rostla. K 31. 12. 2022 žilo v Ústeckém kraji 165,9 tis. obyvatel ve věku 65+ let (tj. 20,4 % populace kraje). Počet osob v tomto věku se v uvedeném období zvýšil o 65 %. Vývoj podílu těchto osob v porovnání
s vývojem podílu dětí do 15 let v letech 2000–2022 dokladuje trend růstu podílu starších osob (v daném období z 12,2 % v r. 2000 na 20,4 % v r. 2022). Ze všech tří základních věkových skupin se seniorská skupina vyvíjí nejdynamičtěji. Mírné snížení tempa bylo patrné pouze v letech 2020–2021 vlivem pokračující epidemie covidu-19. Na konci roku 2012 byl poprvé počet obyvatel ve věku 65 a více let vyšší než ve věku 0–14 let a převaha osob v postproduktivním věku postupně roste.

Zastoupení osob v nejmladší věkové skupině 0–14 let na počátku 21. století klesalo, zlom nastal okolo roku 2009, kdy započal mírný růst s mírnými výkyvy. Od roku 2018 lze pozorovat opětovný pokles dětské složky. Na konci roku 2022 dosáhl podíl seniorské složky v obyvatelstvu Ústeckého kraje 20,4 % populace a více než jednu pětinu tvořili již druhým rokem v řadě.

U vývoje věkové struktury je třeba mít na paměti, že příchod silné migrační vlny z Ukrajiny v r. 2022 má na ní významný vliv. Struktura uprchlíků je specifická – jiná než dosavadní průměrná: větší zastoupení žen než mužů (60 a 40 %), výrazné zastoupení dětí, vysoký podíl přistěhovalých mužů ve věku 17–60 let. (Němečková, Štyglerová 2023)

Graf: Věkové skupiny k 31.12. v Ústeckém kraji v letech 2000–2022

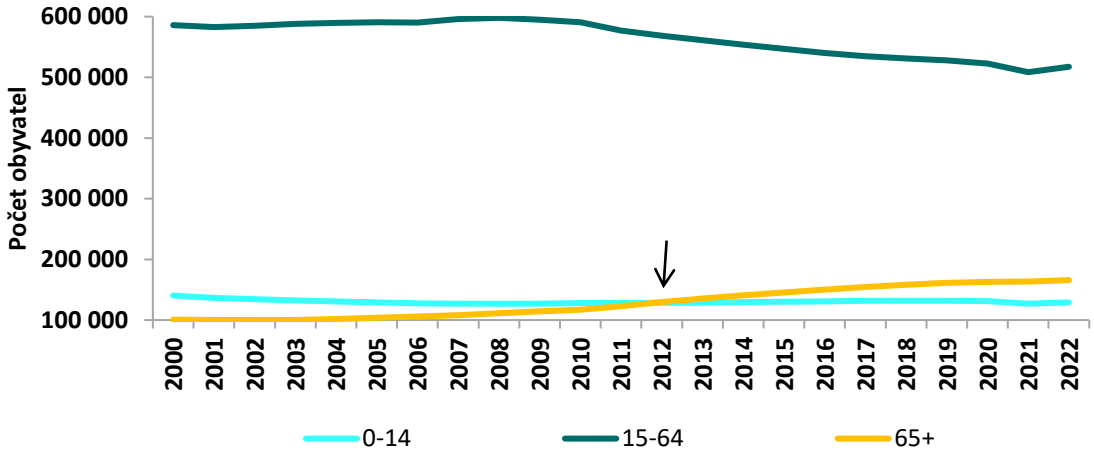

Zdroj: VDB ČSÚ 2023

Graf: Věkové skupiny (v %) k 31.12.2022 v Ústeckém kraji v letech 2000–2022

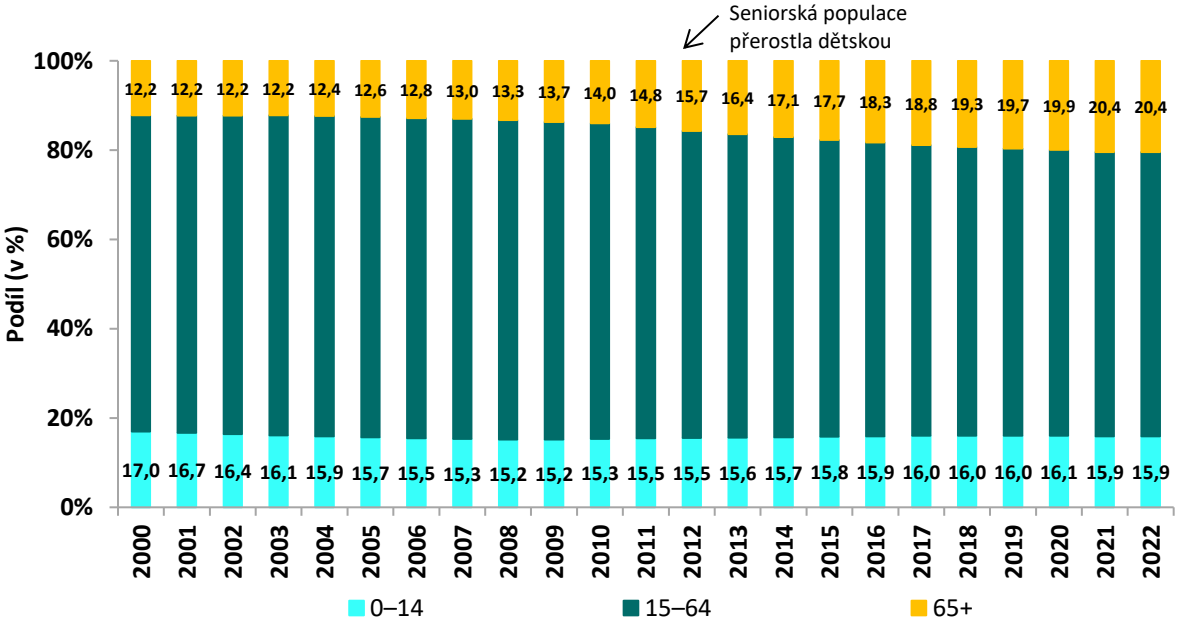

V rámci Ústeckého kraje (z pohledu jednotlivých SO ORP) se projevují výrazné rozdíly ve vývoji počtu osob v této věkové skupině i jejich podílech na celkové populaci. V roce 2000 činil podíl osob ve věku 65+ na celkové populaci jednotlivých SO ORP v průměru 12,3 %, v roce 2022 již tento podíl činí v průměru 20,5 %. K nejvyššímu nárůstu počtu osob seniorské populace ve sledovaném období došlo podle indexu růstu u SO ORP Kadaň (198 %) a SO ORP Bílina (193,3 %). Nejnižší nárůst počtu osob ve věku 65+ let byl zjištěn u SO ORP Roudnice nad Labem (139,9 %). Podíly seniorské populace se ve většině SO ORP zvýšily o více než polovinu. Dané dokládá zrychlující se proces demografického stárnutí.

Pro plánování sociálních služeb je důležité sledovat složení obyvatelstva ve věku 65+ v podrobnější struktuře. Lze předpokládat, že senioři ve věku 80+ jsou nějakým způsobem závislí

na péči druhé osoby a že senioři ve věku 90+ jsou plně závislí na péči druhé osoby, pravděpodobně bude velká část těchto osob v domovech pro seniory nebo domovech se zvláštním režimem.

Vývoj ukazatelů věkového složení obyvatel

Obyvatelstvo Ústeckého kraje stárne – stejně jako je tomu u ostatních krajů ČR. Zvyšuje se tak hodnota indexu stáří udávajícím počet seniorů na 100 dětí. Koncem roku 2022 již na 100 dětí připadalo v kraji 128,5 seniorů a průměrný věk obyvatel kraje byl 42,6 let. Za uplynulá dvě desetiletí se index stáří zvýšil o 79 % a průměrný věk o 4,9 let.

Z územního detailu vykázaly ke konci roku 2022 nejnižší hodnotu indexu stáří SO ORP Chomutov a Žatec (119,3, resp. 120,1), nejstaršími SO ORP (s hodnotou indexu stáří vyšší než 140) byly Varnsdorf, Děčín a Litvínov. Nejvýrazněji – více než dvojnásobně – však ve sledovaném období zestárly správní obvody Kadaň, Bílina, Most a Varnsdorf. Obdobně je tomu i z hlediska průměrného věku – nejstarší populaci vykázal SO ORP Litvínov společně s SO ORP Děčín a Varnsdorf (nad 43 let), nejmladším byl SO ORP Bílina.

Tab.: Ukazatele věkového složení obyvatel, Ústecký kraj a jeho SO ORP, v letech 2000 a 2022

	Průměrný věk			Index stáří (v %)		
	2000	2022	Změna (v letech)	2000	2022	Index změny (v %)
Ústecký kraj	37,7	42,6	4,9	71,8	128,5	178,9
SO ORP:						
Bílina	37,1	42	4,9	60,5	123,2	**203,7**
Děčín	38,1	43,3	5,2	76	142,6	187,6
Chomutov	36,7	42,2	5,4	61,5	119,3	193,8
Kadaň	36,2	42,5	6,3	54,2	127,7	**235,6**
Litoměřice	37,6	42,8	5,3	70,8	130,5	184,3
Litvínov	39,1	43,4	4,3	88	140,2	159,3
Louny	38,2	42,7	4,5	80,3	128,8	160,5
Lovosice	39,7	42,9	3,2	97,4	131,7	135,2
Most	36,7	42,3	5,6	58,6	122,1	**208,5**
Podbořany	37,8	42,6	4,8	74,8	127,4	170,4
Roudnice nad Labem	39,4	42,5	3,1	96,6	123,6	127,9
Rumburk	37,2	42,5	5,3	65,6	129,7	197,8
Teplice	38,4	42,7	4,3	78,8	128,1	162,6
Ústí nad Labem	37,8	42,5	4,6	71,9	126,6	176,1
Varnsdorf	37,5	43,3	5,8	69,8	144,2	**206,7**
Žatec	37,5	42	4,5	72,1	120,1	166,6

Zdroj: VBD ČSÚ 2023

Podíl osob ve věku 65 a více let (v %) a index stáří, SO ORP Ústeckého kraje, 2021

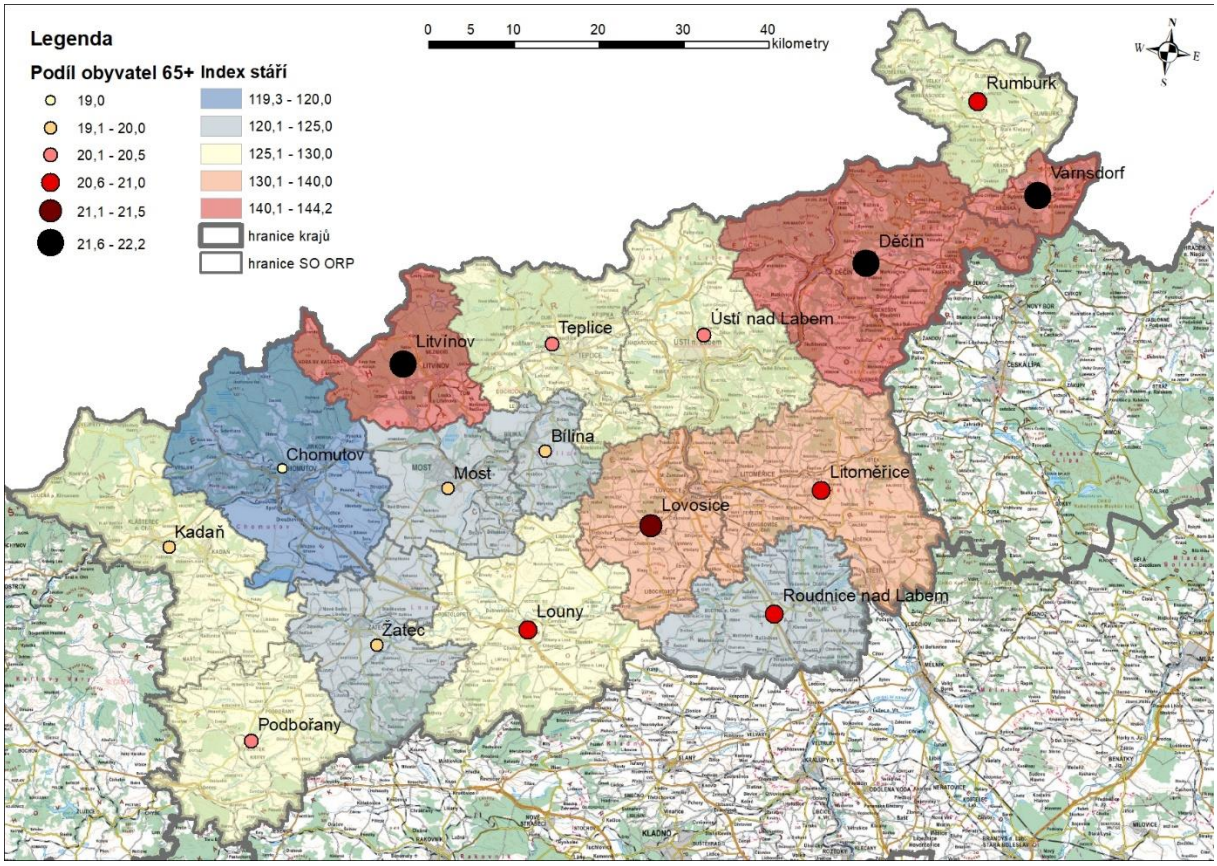

Zdroj: ČSÚ 2024, Analýza potřebnosti sociálních služeb v ÚK

2.1.2.2 VÝKON SOCIÁLNÍ PRÁCE NA OBCÍCH VČETNĚ PRÁCE KURÁTORŮ

Sociální práce na obcích je ukotvena v legislativě (§ 92 zákona o sociálních službách, § 7, 63 a 64 zákona o pomoci v hmotné nouzi). Sociální práce je prováděna na obcích III. typu (obec s rozšířenou působností) a obcích II. typu (obec s pověřeným obecním úřadem). V Ústeckém kraji jsou také 2 obce I. typu (Dubí, Trmice), které taktéž provádějí sociální práci, i když zákonnou povinnost nemají. Sociální práce na obcích i na kraji je výkon přenesené působnosti a stát (MPSV) poskytuje na výkon sociální práce obcím i kraji dotaci.
Dlouhodobě nebo trvale neobsazená pracovní místa na úřadech obcí (odborech sociálních věcí) – v oblasti SPOD, kurátorská agenda apod. (Varnsdorf, problematický Rumburk, Teplice atd.).

V určitých regionech kraje je výrazně posunuta hranice toho, co sociální práce řeší. Příkladem může být praxe Mostecka, Teplicka, Šluknovska, kdy pracovníci OSPOD, služby SAS a další řeší „převážně" extrémní a nejzávažnější případy (prostituce dětí, prodej dětí, kauzy s mezinárodním prvkem, děti zcela mimo systém, kompletní zanedbání, totálně nepodnětné prostředí, extrémní záškoláctví, …). Na preventivní práci nezbývá prostor.

Nedostatek pracovníků a vysoké zatížení SPOD neumožňuje kontinuální práci a práci v potřebném rozsahu (např. Varnsdorf časový prostor na rodinu/dítě je cca 1x za měsíc á 20 minut, Most cca 1x za 4 měsíce).

V určitých regionech se nerealizuje sociální práce na obci. Pracovníci nemají prostor na práci v terénu. Nerealizují depistážní činnost. Některé obce nejsou sociální prací nikterak zajištěny.

Absence sociálních služeb a pomoci dovádí některé sociální pracovníky na úřadech měst a obcí k fungování v režimu „univerzálního pracovníka“ - dělají od všeho kousek (poradenství, právní servis, fyzickou dopomoc, doprovody, dohledy atd.).

Celková dotace na výkon sociální práce v Ústeckém kraji:

2019	53 453 822 Kč
2020	58 738 009 Kč
2021	67 161 462 Kč
2022	66 987 285 Kč
2023	65 766 376 Kč
2024	66 103 662 Kč

Sociální pracovník je odborným pracovníkem obce, který dodržuje etický kodex sociálního pracovníka, splnil povinnost odborného vzdělání podle § 110 zákona o sociálních službách a nadále se průběžně odborně vzdělává v souladu s § 111 téhož zákona. Sociální pracovník obce vykonává[4] sociální šetření v přirozeném prostředí klienta, depistážní činnost, základní a odborné sociální poradenství, poskytování krizové intervence, zjišťuje potřeby obce atd.

Tab.: Sociální pracovníci v oblasti sociální práce (bez pracovníků sociálně-právní ochrany dětí) na obcích Ústeckého kraje

SOCIÁLNÍ PRÁCOVNÍCI OBCÍ ÚSTECKÉHO KRAJE – ROK 2024		Počet sociálních pracovníků obce	Úvazky sociálních pracovníků obce	Počet sociálně vyloučených lokalit (SVL)	Počet obyvatel SVL
Celkem Ústecký kraj		**136**	**111,2**	**247**	**53 477**
Obec III. typu	Obec II. (I.) typu				
Děčín		9	8,1	12	3 510
Rumburk		5	4,525	24	593
Varnsdorf		4	3,25	10	465
	Benešov n. Pl.	1	0,85	14	230
	Č. Kamenice	3	2,2	8	395
	Šluknov	4	3,3	9	1 869
Celkem okres Děčín		**26**	**22,225**	**77**	**6 667**
Chomutov		11	8	15	3 747
Kadaň		4	3,3	3	2 330
	Jirkov	5	4,1	3	2 630

[4] § 109 zákona č. 108/2006, o sociálních službách, v platném znění

	Klášterec n. O.	3	2,2	4	55
	Vejprty	2	1,2	7	90
Celkem okres Chomutov		**25**	**18,8**	**32**	**8 852**
Litoměřice		4	4	0	0
Roudnice n. L.		3	2,1	6	335
Lovosice		3	1,8	0	0
	Libochovice	1	0,5		
	Štětí	2	2	2	205
	Úštěk	2	1,5	1	18
Celkem okres Litoměřice		**15**	**11,9**	**9**	**558**
Louny		5	3,45	2	140
Podbořany		3	1,9	2	35
Žatec		7	4,658	6	800
	Postoloprty	3	2,2	12	545
Celkem okres Louny		**18**	**12,208**	**22**	**1 520**
Most		12	11,75	7	13 570
Litvínov		5	4	3	4 058
Celkem okres Most		**17**	**15,75**	**10**	**17 628**
Teplice		3	3	4	165
Bílina		5	4,3	13	7 549
	Dubí (I. typ)	2	1,5	1	466
	Duchcov	3	2,667	22	1 088
	Krupka	2	1,8	1	2 258
Celkem okres Teplice		**15**	**13,267**	**41**	**11 526**
Ústí n. L.		17	15,35	47	5 828
	Libouchec	1	1	4	802

	Trmice (I.)	1	0,2	4	80
	Velké Březno	1	0,5	1	16
Celkem okres Ústí n. L.		**20**	**17,05**	**56**	**6 726**

Zdroj: KÚ ÚK, žádosti o dotace na výkon činností SP pro rok 2024 (obce II. a III. typu), obce I. typu z informací obce.

2.1.2.3 NEZAMĚSTNANOST

O situaci obyvatelstva v Ústeckém kraji také vypovídá jeho nezaměstnanost. Tato oblast je řešena zákonem č. 435/2004 Sb., o zaměstnanosti, v platném znění, a je v gesci Úřadu práce ČR (dále jen ÚP ČR). Nezaměstnanost sama o sobě je obvyklý jev, který provází jak změny ve společnosti, tak změny v běžném životě lidí. Nezaměstnanost v Ústeckém kraji v březnu 2024 meziměsíčně mírně poklesla na hodnotu 6,01 %. Meziměsíčně poklesla nezaměstnanost mužů, nezaměstnanost žen se naproti tomu velmi mírně zvýšila. V jednotlivých okresech kraje se nezaměstnanost vyvíjela různě, okres Most jako jediný okres v kraji zaznamenal meziměsíční nárůst nezaměstnanosti u mužů i žen.

K 31. 3. 2024 dosáhl podíl nezaměstnaných v Ústeckém kraji hodnoty 6,01 %, meziměsíčně došlo k poklesu o 0,04procentního bodu (p. b.). Nezaměstnanost žen se zvýšila jen velmi mírně o 0,01 p. b. na hodnotu 6,87 %, nezaměstnanost mužů poklesla o 0,08 p. b. na hodnotu 5,18 %. Ústecký kraj se dlouhodobě potýká s nejvyšší nezaměstnaností žen v celé ČR a od ledna 2022 i s nejvyšší celkovou nezaměstnaností.

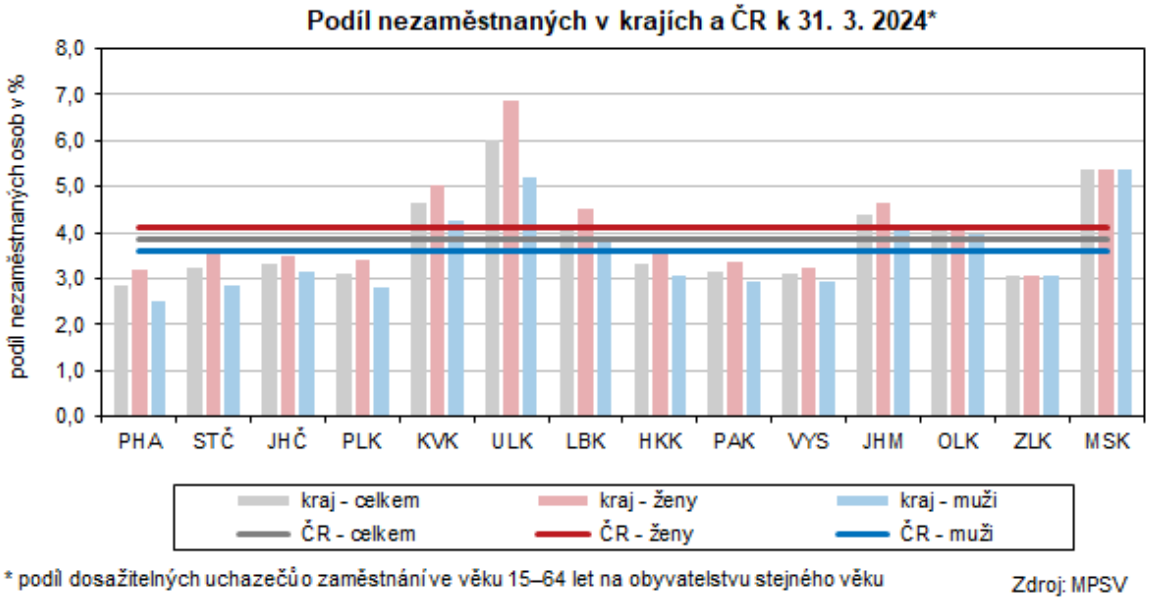

Meziměsíčně se nezaměstnanost snížila ve všech krajích ČR. Nejvyšší pokles zaznamenali v Jihočeském kraji a v Kraji Vysočina (o 0,20 p. b.), nejméně se nezaměstnanost snížila v Karlovarském kraji (o 0,01 p. b.). Celorepublikově dosáhla hodnota nezaměstnanosti 3,86 %. Nejnižších hodnot podílu nezaměstnaných osob bylo dosaženo v hlavním městě Praze, které bylo jediným regionem ČR, kde se nezaměstnanost udržela pod hranicí tří procent (2,85 %). Rovněž byla v hl. m. Praze nejnižší i nezaměstnanost mužů (2,52 %). Nezaměstnanost mužů

těsně pod hranicí tří procent zaznamenali ještě ve Středočeském, Plzeňském a Pardubickém kraji a v Kraji Vysočina. Nezaměstnanost žen byla nejnižší ve Zlínském kraji (3,07 %). Nejvyšší celkové nezaměstnanosti bylo dosaženo v našem kraji (6,01 %), kde byla rovněž nejvyšší nezaměstnanost žen (6,87 %). Nejvyšší nezaměstnanost mužů byla v březnu v Moravskoslezském kraji (5,38 %).

Meziroční změna podílu nezaměstnaných v krajích a ČR k 31. 3. 2024*

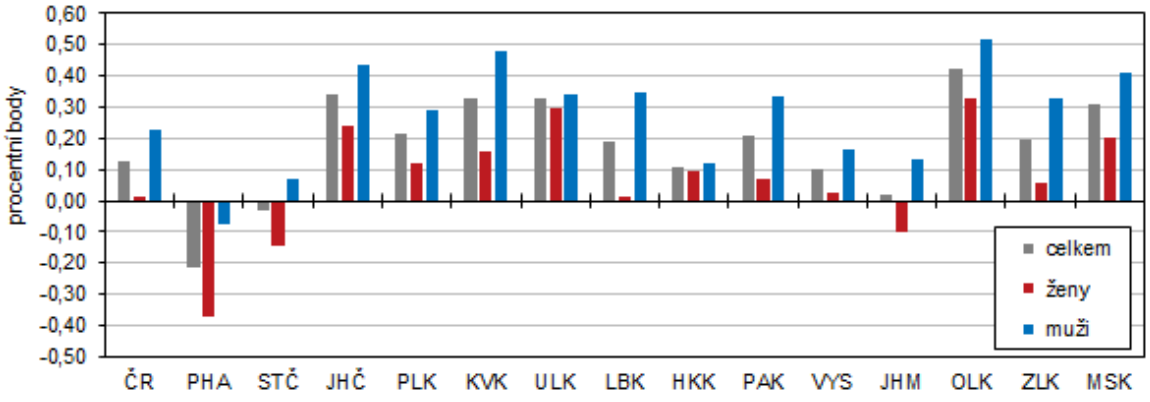

* podíl dosažitelných uchazečů o zaměstnání ve věku 15–64 let na obyvatelstvu stejného věku; porovnání ke stejnému datu loňského roku

Zdroj: MPSV

Z vnitroregionálního pohledu poklesl podíl nezaměstnaných při porovnání s únorem ve čtyřech okresech kraje, nejvíce v okresech Louny (o 0,17 p. b.), dále také v okrese Litoměřice, Děčín a Ústí nad Labem. Nejvyšších hodnot nezaměstnanosti bylo dosaženo v okrese Most (7,74 %.), přičemž nad krajským podílem se nezaměstnanost pohybovala ještě ve třech dalších okresech kraje (Chomutov, Děčín a Louny). Nejnižší nezaměstnanost byla v okrese Litoměřice (4,08 %), Teplice zaznamenali 5,19 % a v Ústí nad Labem dosáhla nezaměstnanost 5,97 %.

Podíl nezaměstnaných osob v Ústeckém kraji a jeho okresech*
(stav ke konci měsíce)

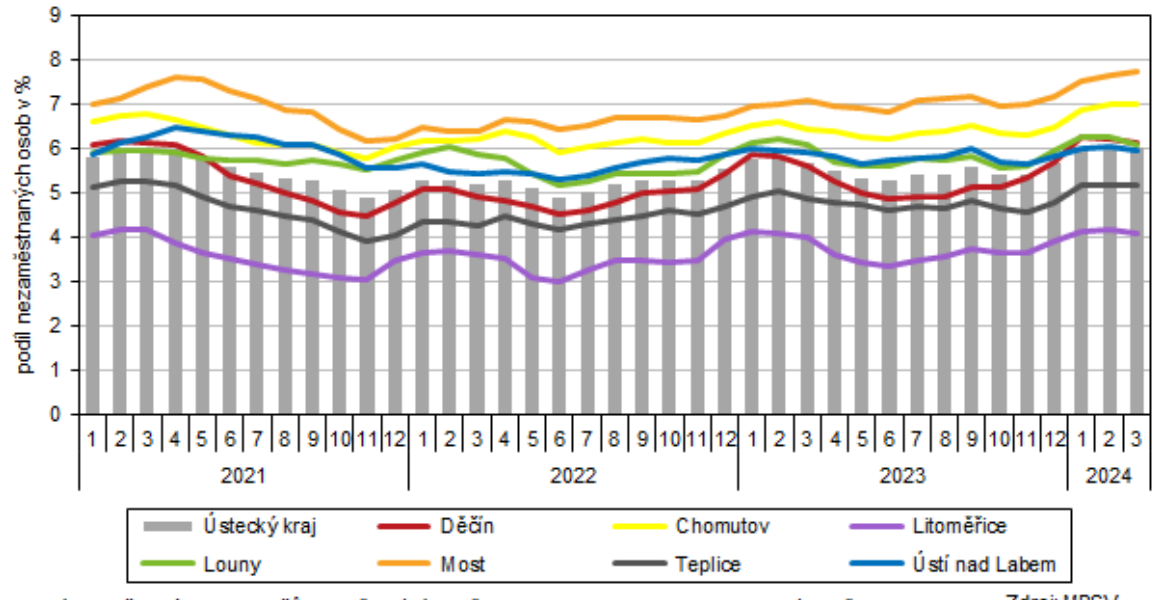

* podíl dosažitelných uchazečů o zaměstnání ve věku 15–64 let na obyvatelstvu stejného věku

Zdroj: MPSV

Nezaměstnanost mužů se snížila ve většině okresů kraje vyjma okresu Most (nárůst o 0,05 p. b.). Největší pokles zaznamenali v okrese Louny a Ústí nad Labem (o 0,20 resp. 0,18 p. b.), nejméně

se snížila v okresech Chomutov a Teplice (o 0,03 resp. 0,02 p. b.). Nezaměstnanost žen se meziměsíčně zvýšila v okresech Most (o 0,16 p. b.), Teplice a Chomutov (shodně 0,04 p. b.) a Ústí nad Labem (o 0,05 p. b.). Nezaměstnanost žen se snížila v okresech Louny (o 0,14 p. b.), Litoměřice (o 0,11 p. b.) a Děčín (o 0,07 p. b.). Nejvyšší nezaměstnanosti mužů i žen bylo dosaženo v okrese Most (6,41 % u mužů a 9,12 % u žen). Nejnižší nezaměstnanost mužů a žen byla naproti tomu zaznamenána v okrese Litoměřice (3,58 % u mužů a 4,60 % u žen).
V meziokresním srovnání nezaměstnanosti se v rámci celé ČR umísťuje většina okresů Ústeckého kraje pravidelně na posledních příčkách. Výjimkou je okres Litoměřice, který v březnu dosáhl na 51. místo (ze 77. pozic). Ostatní okresy se umístily na 65. místě a dále. Nejhůře se umístil okres Most, který byl se svou nezaměstnaností 7,74 % druhým nejhorším okresem v ČR. Nejnižší nezaměstnanost ze všech okresů ČR byla zjištěna v okrese Praha-východ (1,45 %). Nejvyšší hodnoty nezaměstnanosti bylo opět dosaženo v okrese Karviná (8,17 %).
K 31. březnu 2024 registrovaly úřady práce na území Ústeckého kraje celkem 33 643 neumístěných uchazečů o zaměstnání, přičemž dosažitelných uchazečů ve věku 15–64 let, kteří mohli bezprostředně nastoupit do zaměstnání při nabídce vhodného pracovního místa, bylo 31 080 (92,4 % evidovaných uchazečů). Na úřadech práce bylo v kraji v březnu nově zaregistrováno celkem 3 323 osob (proti únoru se tento počet snížil o 268 osob), z jejich evidence naopak odešlo 3 522 uchazečů.

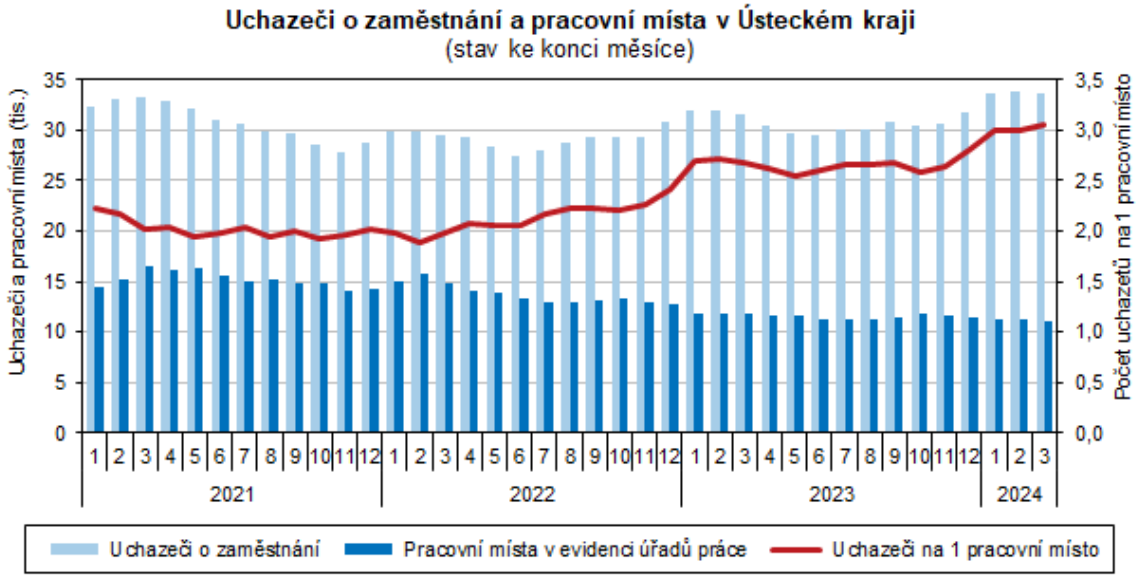

Zdroj: MPSV

Počet volných pracovních míst se v průběhu března snížil na 10 994 (tj. o 277 míst méně, než tomu bylo na konci února); na jedno volné pracovní místo připadalo 3,06 uchazeče o zaměstnání. Nejpříznivější poměr mezi uchazeči a volnými místy vykázal v rámci Ústeckého kraje okres Teplice a Chomutov (2,03 resp. 2,04 uchazeče na jedno volné pracovní místo). Nejhorší situace byla naopak v okresech Děčín a Most, kde na 1 volné pracovní místo připadalo 5,45 resp. 4,38 uchazeče. Počet volných pracovních míst meziměsíčně poklesl ve většině okresů vyjma okresu Teplice a Ústí nad Labem. Nejvíce se počet pracovních míst snížil v okrese Litoměřice (o 10,1 %).
Z pohledu věkové struktury uchazečů o zaměstnání převažovaly v březnu 2024 v Ústeckém kraji nadále osoby ve věku 55–59 let (12,4 % uchazečů), druhou nejpočetnější skupinou byly osoby ve věku 45–49 let (11,0 %). Mezi nezaměstnanými bylo i 637 osob ve věku 65 a více let (1,9 %). Průměrný věk nezaměstnaných se meziměsíčně nezměnil a setrval na hodnotě 41,8 roku.

Nejvíce uchazečů o zaměstnání tvořili uchazeči se základním vzděláním a uchazeči se středním odborným vzděláním s výučním listem (35,5 resp. 26,0 %).

Struktura uchazečů a volných pracovních míst podle vzdělání v okresech Ústeckého kraje k 31. 3. 2024

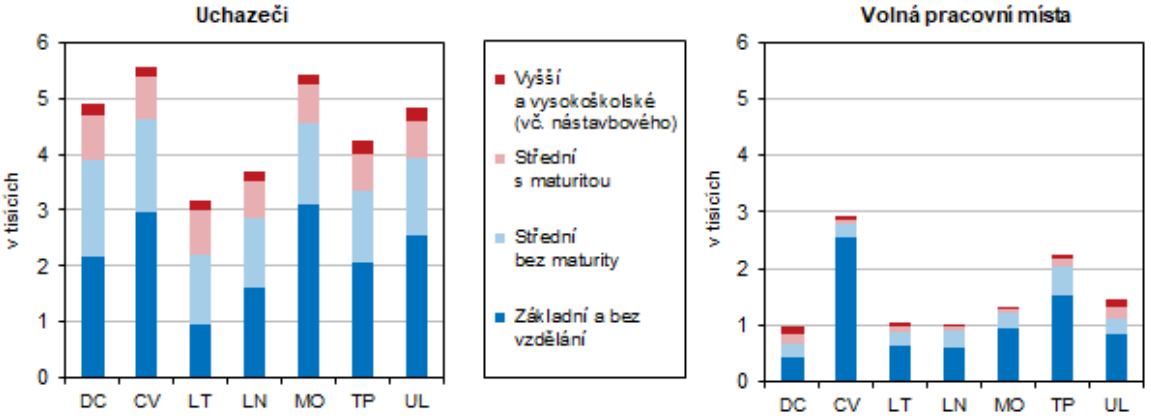

Zdroj: MPSV

K řešení nezaměstnanosti je primárně určen Úřad práce ČR, a to prostřednictvím nástrojů aktivní politiky zaměstnanosti, nicméně je důležité zapojení všech aktérů v Ústeckém kraji. Za účelem vytvoření příznivého prostředí pro iniciaci a stimulaci tvorby integrovaných řešení pro trh práce v Ústeckém kraji byl v roce 2013 uzavřen **Pakt zaměstnanosti Ústeckého kraje**, který je zaměřen na tři základní strategické směry – ekonomický rozvoj, zaměstnanost a sociální inkluzi. Jde o široké partnerství institucí a expertů s cílem vytvářet a implementovat do praxe soubor opatření/projektů na podporu zaměstnanosti a vzdělanosti obyvatel Ústeckého kraje, inovačního potenciálu regionu se specifikací podpory vzniku a udržení nových i stávajících pracovních míst, vytváření zázemí pro lidské zdroje, podpory technického, profesního a řemeslného vzdělávání, podpory podnikání, podnikavosti a kreativity, podpory změny kvalifikace a souvisejícího vzdělávání. **Cílem Paktu zaměstnanosti Ústeckého kraje** je v rámci platformy partnerských a spolupracujících subjektů a expertů vytvořit komplexní program na podporu zaměstnanosti Ústeckého kraje a zvýšit absorpční kapacitu regionu pro zajištění jeho úspěšné realizace v období 2021–2027 v podobě alokovaných finančních prostředků. Tím bude vytvořeno příznivé prostředí pro iniciaci a stimulaci tvorby potřebných projektů přinášejících integrované řešení pro trh práce v Ústeckém kraji.
V květnu 2023 Rada ÚK rozhodla o převodu nositelství Paktu zaměstnanosti Ústeckého kraje z ÚK na Krajskou hospodářskou komoru Ústeckého kraje. Tento krok souvisel s vyhlášením dotační výzvy určené výhradně pro pakty zaměstnanosti, přičemž se také plánují další projektové výzvy pro společné aktivity partnerů Paktu zaměstnanosti v Ústeckém kraji. Z hlediska potřebného projektového partnerství, flexibility v realizaci projektů a požadavků na administraci společných projektů se ukazuje jako výhodnější, aby nositel paktu zaměstnanosti měl formu zapsaného spolku nebo jiného typu neziskové organizace.

Přehled realizovaných projektů v období 2014–2024 v rámci Paktu zaměstnanosti Ústeckého kraje

Program podpory zaměstnanosti v Ústeckém kraji (Podpora)

Pozn. v letech 2016–2022 realizovány projekty z OP Zaměstnanost (celkem podpořeno 671 pracovních míst)

Iniciativa podpory zaměstnanosti mládeže pro region NUTS 2 Severozápad v Ústeckém kraji

„Komplexní program podpory mladých lidí na trhu práce v Ústeckém kraji – TRANSFER“, registrační číslo CZ.03.1.49/0.0/0.0/15_116/0001786

Prioritní osa OPZ: 1 - Podpora zaměstnanosti a adaptability pracovní síly

Realizace projektu: 01.06.2016 – 31.12.2018

Účel dotace: Zvýšit zaměstnanost podpořených mladých osob do 30 let věku žijících v regionu NUTS 2 Severozápad – Ústecký kraj (region se zvláště vysokou mírou nezaměstnanosti mladých lidí), a to především prostřednictvím kombinace aktivit a nástrojů ve vazbě na specifické potřeby této cílové skupiny a regionální potřeby trhu práce.

Celkové způsobilé náklady projektu	**99 378 864,60**
Podíl Ústeckého kraje 5 % (vlastní financování)	4 968 943,23
Dotace	94 409 921,37

„Program podpory mladých lidí na trhu práce v regionu Děčínska a Šluknovského výběžku – CESTA“, registrační číslo CZ.03.1.49/0.0/0.0/15_116/0001785

Prioritní osa OPZ: 1 - Podpora zaměstnanosti a adaptability pracovní síly

Realizace projektu: 01.06.2016 – 31.12.2018

Účel dotace: Zvýšit zaměstnanost podpořených mladých osob do 30 let věku žijících v regionu NUTS 2 Severozápad – Ústecký kraj (region se zvláště vysokou mírou nezaměstnanosti mladých lidí), a to především prostřednictvím kombinace aktivit a nástrojů ve vazbě na specifické potřeby této cílové skupiny a regionální potřeby trhu práce

Celkové způsobilé náklady projektu	**23 683 116,00**
Podíl Ústeckého kraje 5 % (vlastní financování)	1 184 155,80
Dotace	22 498 960,20

Pakty zaměstnanosti ČR

INNOSTART – komplexní program podpory zaměstnanosti Ústeckého kraje, registrační číslo CZ.03.1.48/0.0/0.0/16_055/0005654

Prioritní osa OPZ: 1- Podpora zaměstnanosti a adaptability pracovní síly

R**ealizace projektu**: 01.02.2017 – 31.01.2019

Účel dotace: Zvýšení míry zaměstnanosti podpořených osob z cílové skupiny (osoby posledních ročníků středních škol).

Celkové způsobilé náklady projektu	8 931 640,00
Podíl Ústeckého kraje 5 % (vlastní financování)	446 582,00
Dotace	8 485 058,00

Aktivně a s motivací najdeme si novou práci, registrační číslo: CZ.03.1.48/0.0/0.0/16_055/0005657

Prioritní osa OPZ: 1- Podpora zaměstnanosti a adaptability pracovní síly

R**ealizace projektu**: 01.03.2017 – 28.02.2019

Účel dotace: Zvýšení míry zaměstnanosti podpořených osob z cílové skupiny (osoby zdravotně postižené a osoby s nízkou úrovní vzdělanosti)

Celkové způsobilé náklady projektu	9 191 582,00
Podíl Ústeckého kraje 5 % (vlastní financování)	459 579,10
Dotace	8 732 002,90

PREDIKCE TRHU PRÁCE – zkrácený název „KOMPAS“

Jednalo se o projekt MPSV ČR, které vystupuje v pozici příjemce grantu, jednotlivé kraje jsou v pozici partnerů projektu.

Realizace projektu: 01.01.2017 – 31.12.2022

2.1.2.4 VYBRANÉ DÁVKY Z GESCE MPSV

O obyvatelstvu Ústeckého kraje, jeho životní úrovni, vypovídá také množství vyplacených některých dávek. Sociální dávky jsou v gesci MPSV, rozhoduje o nich a vyplácí je Úřad práce České republiky. Nejmarkantnějšími dávkami, ze kterých můžeme sledovat počet lidí (rodin nebo společně posuzovaných osob), které ze svých příjmů, za pomoci příspěvků státní sociální podpory (opět ÚP ČR), nejsou schopny financovat základní potřeby, jsou dávky podle zákona o pomoci v hmotné nouzi **– příspěvek na živobytí, doplatek na bydlení a mimořádná okamžitá pomoc**. Z níže uvedené tabulky je např. zřejmé, že v Ústeckém kraji v roce 2023 bylo vyplaceno 119 149 dávek pomoci v hmotné nouzi.

Tab.: Přehled vyplacených dávek pomoci v hmotné nouzi za rok 2023 (dávka je jedna do domácnosti na samostatně žijícího jednotlivce nebo na rodinu či společně posuzované osoby)

2023 KoP ÚP ČR	PnŽ počet	DnB počet	MOP nezbytné náklady počet	MOP jednorázový výdaj počet	MOP sociální vyloučení počet	MOP újma na zdraví počet	MOP odův.náklady počet	MOP-mimoř.událost počet	počet MOP celkem	počet dávek celkem (PnŽ + DnB + MOP)
Ústí nad Labem	21 499	8 570	87	121	104	53	64	1	430	30 499
Děčín	8 705	2 899	73	136	16	23	155	8	411	12 015
Rumburk	6 617	2 828	18	34	7	21	41	7	128	9 573
Varnsdorf	2 664	1 112	6	43	5	1	20	0	75	3 851
Teplice	14 368	4 187	22	166	98	20	41	1	348	18 903
Most	20 110	5 961	29	118	36	12	39	0	234	26 305
Litvínov	7 157	3 399	29	72	47	1	86	1	236	10 792
Chomutov	9 683	3 620	14	31	52	0	16	1	114	13 417
Jirkov	3 155	1 113	0	118	5	2	12	2	139	4 407
Kadaň	4 886	1 339	4	43	6	7	18	0	78	6 303
Klášterec n./O.	2 079	490	9	39	8	7	53	0	116	2 685
Louny	4 754	2 468	5	81	13	10	30	0	139	7 361
Žatec	4 190	1 211	40	120	15	12	31	1	219	5 620
Podbořany	1 960	727	2	8	3	3	11	0	27	2 714
Litoměřice	2 707	1 699	16	72	11	13	22	1	135	4 541
Lovosice	1 411	491	0	97	7	1	14	0	119	2 021
Libochovice	323	116	2	3	1	0	1	0	7	446
Roudnice n./L.	1 145	714	2	24	10	13	2	0	51	1 910
Štětí	1 736	1 135	6	9	0	26	9	4	54	2 925
CELKEM	119 149	44 079	364	1 335	444	225	665	27	3 060	166 288

Zdroj: ÚP ČR

Další dávkou, která vypovídá o zdravotním stavu obyvatelstva ve vztahu závislosti na péči druhé osoby, je dávka příspěvek na péči podle zákona č. 108/2006 Sb., o sociálních službách, v platném znění. Nárok na příspěvek má osoba starší 1 roku, která z důvodu dlouhodobě nepříznivého zdravotního stavu potřebuje pomoc jiné osoby při zvládání základních životních potřeb.

Příspěvek na péči se poskytuje podle stupně závislosti: I. stupeň (lehká závislost), II. stupeň (středně těžká závislost), III. stupeň (těžká závislost) a IV. stupeň (úplná závislost). Při posuzování

stupně závislosti se hodnotí základní životní potřeby: mobilita, orientace, komunikace, stravování, oblékání a obouvání, tělesná hygiena, výkon fyziologické potřeby, péče o zdraví, osobní aktivity a péče domácnost. Z poskytnutého příspěvku pak tyto osoby hradí pomoc, kterou jim může dle jejich rozhodnutí poskytovat osoba blízká, asistent sociální péče, registrovaný poskytovatel sociálních služeb, zdravotnické zařízení poskytující sociální služby, dětský domov nebo speciální lůžkové zdravotnické zařízení hospicového typu.

V Ústeckém kraji pobíralo k prosinci roku 2023 příspěvek na péči celkem 31 383 osob (všechny stupně závislosti). V porovnání s r. 2017 (30 397 osob) došlo k nárůstu počtu příjemců, konkrétně o 986 osob (+3,2 %). Z hlediska pohlaví převažují mezi příjemci dlouhodobě ženy, které představují cca 57 % všech příjemců PnP.

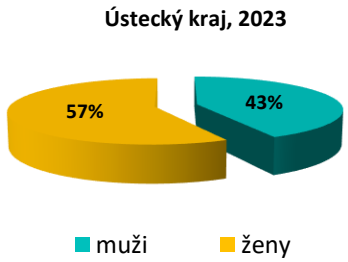

Tab.: Příjemci příspěvku na péči (počet), Ústecký kraj a jeho SO ORP, 2017–2023

	2017	2018	2019	2020	2021	2022	2023
Ústecký kraj	30 397	31 039	31 830	31 327	31 168	31 292	31 383
SO ORP:							
Bílina	656	706	754	771	826	858	876
Děčín	3692	3699	3746	3681	3583	3467	3420
Chomutov	2618	2557	2514	2442	2421	2406	2383
Kadaň	1544	1619	1639	1545	1487	1488	1500
Litoměřice	2401	2397	2419	2390	2376	2418	2452
Litvínov	1431	1448	1477	1422	1397	1390	1386
Louny	1728	1789	1886	1875	1865	1898	1879
Lovosice	1063	1073	1086	1022	1020	1056	1075
Most	2553	2562	2609	2509	2434	2438	2431
Podbořany	712	748	807	806	776	791	801
Roudnice n. L.	958	987	983	958	997	1022	1065
Rumburk	1866	1877	1885	1845	1805	1765	1778
Teplice	4112	4276	4534	4542	4600	4651	4681
Ústí nad Labem	3251	3441	3590	3603	3669	3784	3836
Varnsdorf	632	617	646	652	659	629	624
Žatec	1180	1243	1255	1264	1253	1231	1236

Zdroj: MPSV 2024

V Ústeckém kraji došlo ve struktuře příjemců PnP v posledních letech k menším změnám. I nadále pokračoval pokles počtu příjemců příspěvku na péči v I. stupni závislosti, a naopak pokračoval růst počtu příjemců příspěvku na péči ve III. a ve IV. stupni závislosti (tabulka níže). Uvedené změny se projevily i v procentní struktuře příjemců příspěvku na péči. Z osob pobírajících tento příspěvek je více než třetina závislá v II. stupni, bezmála třetina v I. stupni a necelá čtvrtina ve III. stupni závislosti. Podíl počtu příjemců příspěvku na péči s nejvyšším, tj. 4. stupněm závislosti, představoval v 12,5 %. Podíl příjemců PnP v I. stupni závislosti ve sledovaném období poklesl o 3,6 %, ve II. stupni o 1 %. Zastoupení příjemců PnP III. stupně vzrostlo o 13,2 %, IV. stupně o více než 15,5 %.

Tab.: Příjemci příspěvku na péči – podle stupně závislosti, Ústecký kraj, v letech 2017–2023

	Počet					Podíl (v %)			
	I.	II.	III.	IV.	Celkem	I.	II.	III.	IV.
2017	9774	10533	6634	3456	30 397	32,2	34,7	21,8	11,4
2018	9842	10725	6877	3595	31 039	31,7	34,6	22,2	11,6
2019	9997	10951	7155	3727	31 830	31,4	34,4	22,5	11,7
2020	9578	10734	7323	3692	31 327	30,6	34,3	23,4	11,8
2021	9370	10622	7376	3800	31 168	30,1	34,1	23,7	12,2
2022	9301	10571	7456	3964	31 292	29,7	33,8	23,8	12,7
2023	9438	10445	7507	3993	31 383	29,6	32,8	23,6	12,5

2.1.3 SOCIÁLNĚ VYLOUČENÉ LOKALITY

Sociálně vyloučené lokality

Ústecký kraj se řadí, stejně jako v případě dětí a mladistvých, na přední místa ve vykazovaném počtu osob sociálně vyloučených nebo sociálním vyloučením ohrožených osob. Zároveň je v něm vysoký počet osob, které jsou ve finanční tísni (předlužené osoby). Míru sociálního ohrožení a vyloučení lze posoudit na základě indexu sociálního vyloučení (ukazatele vyvinutého Agenturou pro sociální začleňování – 2023). Agregovaný index sociálního vyloučení na úrovni krajů potvrdil, že Ústecký kraj se řadí mezi nejzatíženější kraje (společně s Moravskoslezským a Karlovarským). Nejvíce ohrožených obcí (hodnota indexu = 8 a více) bylo v roce 2022 v Moravskoslezském kraji (59), dále pak v Ústeckém kraji (55).

Hodnoty Indexu za rok 2023 vykazují ve sledovaných krajích nárůst celkového „skóre“ u obcí, který pokračuje od roku 2021. Mezi lety 2022 a 2023 je zaznamenán nárůst obcí s celkovou hodnotou indexu 8 a více ze 132, na 143. V roce 2023 došlo ke zvýšení výplaty příspěvku na bydlení z 2,8 % podílu na 3,8 nárůst v absolutních číslech činil 47 tis. dávek za průměrný měsíc. Došlo ke zvýšení počtu uchazečů v evidenci déle než 6 měsíců, o 10 uchazečů za průměrný měsíc a zvýšení procentního podílu o desetinu procentního bodu (vztaženo na obyvatelstvo 15 až 64). U počtu osob exekuci došlo k poklesu o desetinu procentního bodu (vztaženo na obyvatelstvo 15+, v obcích s hodnotou Indexu 8+ v Ústeckém, Karlovarském a Plzeňském kraji). Agentura nicméně eviduje zhoršení u tzv. předlužených, tedy lidí s 3 a více exekucemi. Ve sledovaných krajích došlo také ke snížení % podílu předčasných odchodů ze ZŠ, na celkovém počtu předčasných odchodů ze ZŠ – běžné třídy, o 1,23 % bodu. Zde však třeba zmínit, že přibližně ve dvou třetinách obcí nejvíce ohrožených sociálním vyloučením, vzhledem k jejich velikosti, nejsou zřízeny základní školy.

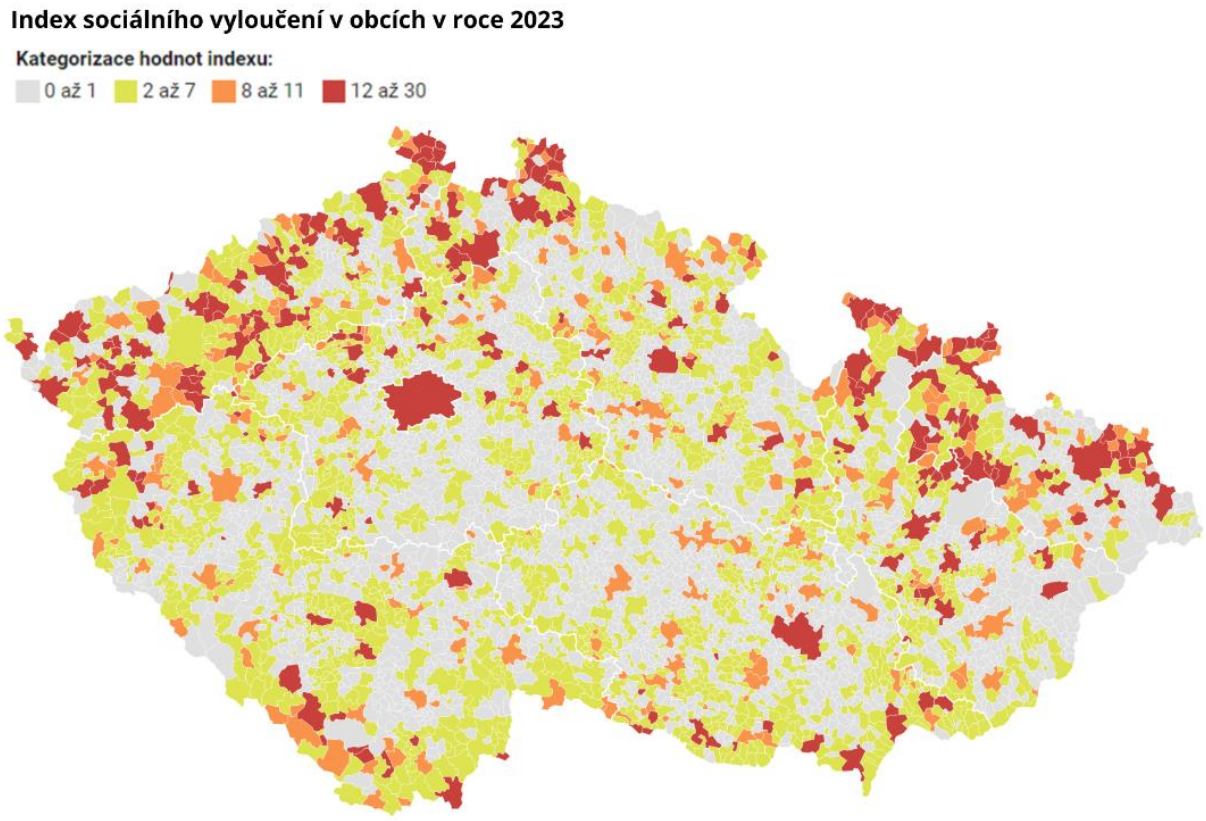

Pozn. Škála 0–1 (nejnižší nebo žádné zatížení sociálním vyloučením) až 12–30 (skupina obcí sociálním vyloučením ohrožených)
Zdroj: Agentura pro sociální začleňování 2023

K sociálním vyloučením dlouhodobě nejvíce ohroženým obcím, patří v Ústeckém kraji Obrnice, Trmice, Šluknov, Postoloprty a Jiříkov s hodnotou indexu vyšší, než 22 bodů.
V obcích Ústeckého kraje došlo od roku 2022 ke zvýšení % podílu1 vyplacených příspěvků na bydlení. U deseti nejvíce ohrožených obcí se zvýšil počet osob v exekuci, počet vyplacených příspěvků na živobytí a počet uchazečů o zaměstnání evidovaných na ÚP déle, než 6 měsíců. Z dat roku 2023 je patrný nejvyšší podíl osob v exekuci V Trmicích, Obrnicích, ve Šluknově, v Bílině a v Duchcově (32, 47, 22, 2 a 20 %), Vzhledem k celkovému počtu osob potom v Ústí nad Labem, v Mostě a Bílině (12 627, 9476 a 2641 osob v exekuci k 31.12.2023).
U vyplacených nepojistných sociálních dávek je z deseti nejohroženějších obcí nejvyšší % podíl v Obrnicích, ve Šluknově, v Trmicích, v Bílině v Krásné Lípě 12, 9, 7 a 6 %. (absolutní čísla v Ústí n/L. a v Mostě) u příspěvku na bydlení. U Příspěvku na živobytí v % podílu v Obrnicích, Trmicích a ve Šluknově absolutní čísla potom v Mostě a Chomutově (1494 a 837 za měsíc). Počty uchazečů o zaměstnání evidovaných ÚP déle než 6 měsíců byly nejvyšší v Obrnicích, v Trmicích, ve Šluknově, v Postoloprtech a v Mostě (% podíl 10, 8, 6 a 5 u obyvatel ve věku 15–64 let). Celkové počty uchazečů potom vzhledem k celkovému většímu počtu obyvatel, opět v Ústí n/L. a v Mostě (2362 a 2053).
Podíl předčasných odchodů ze ZŠ na celkovém počtu předčasných odchodů ze ZŠ – běžné třídy (školní rok 2021/22) činil 33,93 % ve Šluknově! 33,33 % v Obrnicích a 17,78 % v Krásné Lípě.
Z celkem 33 obcí v ČR, kde je hodnota Indexu 20 bodů a více, je jich 13 v Ústeckém kraji, 6 v Moravskoslezském kraji a 3 v Karlovarském a v Libereckém kraji. Z tabulky výše je patrné, že uvedené obce dosahují vysokých hodnot Indexu dlouhodobě, již od roku 2016. Více, než

polovina obcí s hodnotou 20+ leží v Ústeckém, Karlovarském, nebo v Plzeňském kraji. V těchto obcích žilo k 31.12.2023 celkem 773 937 obyvatel.

Do kontextu výše uvedeného lze ještě doplnit index socioekonomického znevýhodnění a index destabilizující chudoby (PAQ Research 2024). Z obou indexů lze vyčíst velmi vysoké socioekonomické znevýhodnění, resp. destabilizující chudoby ohrožující rodiny prakticky ve všech správních obvodech Ústeckého kraje.

Vývoj hodnot Indexu sociálního začleňování ve vybraných krajích v letech 2016–2023

Podobně jako u dat za celou Republiku, tak i v krajích s nejvyšší hodnotou Indexu docházelo od roku 2016 k mírnému poklesu, od roku 2021 hodnota Indexu opět zvolna roste. Ve všech uvedených krajích jsou však hodnoty stále nižší, než v roce 2016.

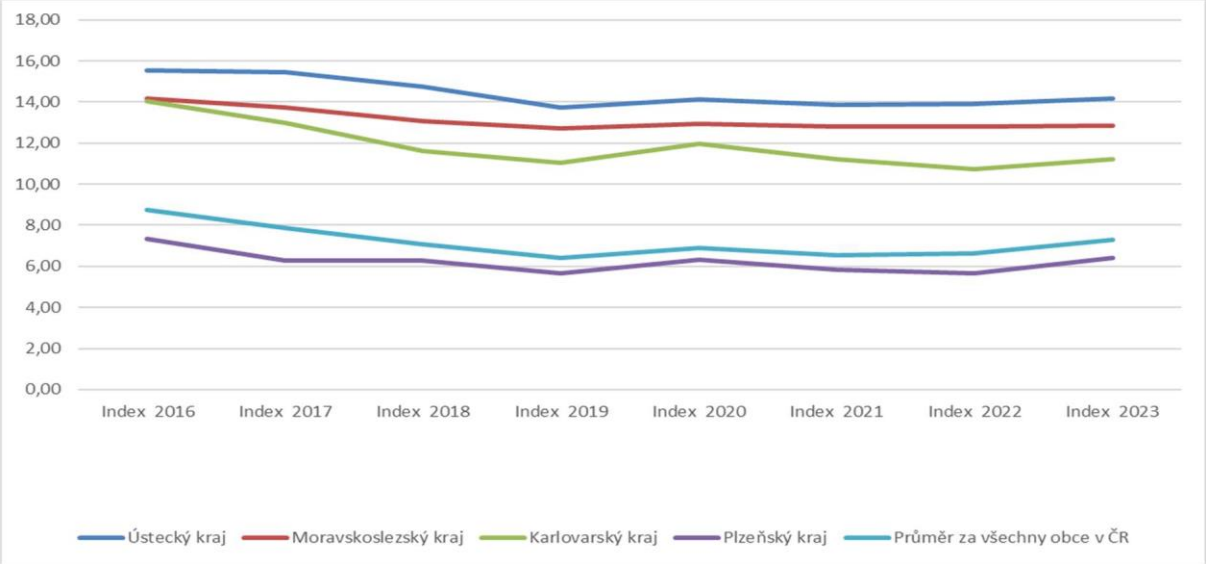

Hodnoty Indexu jsou v roce 2023 nižší, než v roce 2016 také u všech z 10 obcí s nejvyšším počtem bodů Indexu za rok 2023. Na zobrazení dat níže, je rovněž patrné, že se v průběhu let příliš namění ani pořadí nejvíce postižených obcí. Na pomyslných prvních příčkách se tak střídají obce jako Obrnice, Trmice, Šluknov, Broumov a Osoblaha.

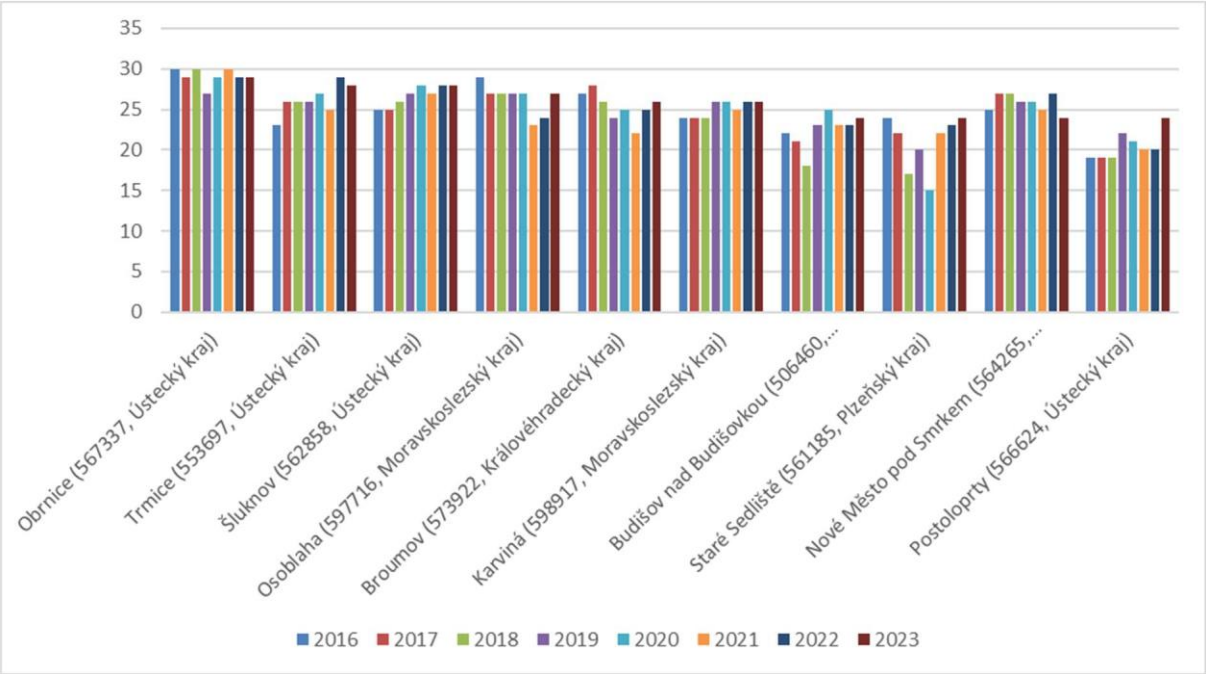

Index socioekonomického znevýhodnění a destabilizující chudoby, SO ORP, 2023

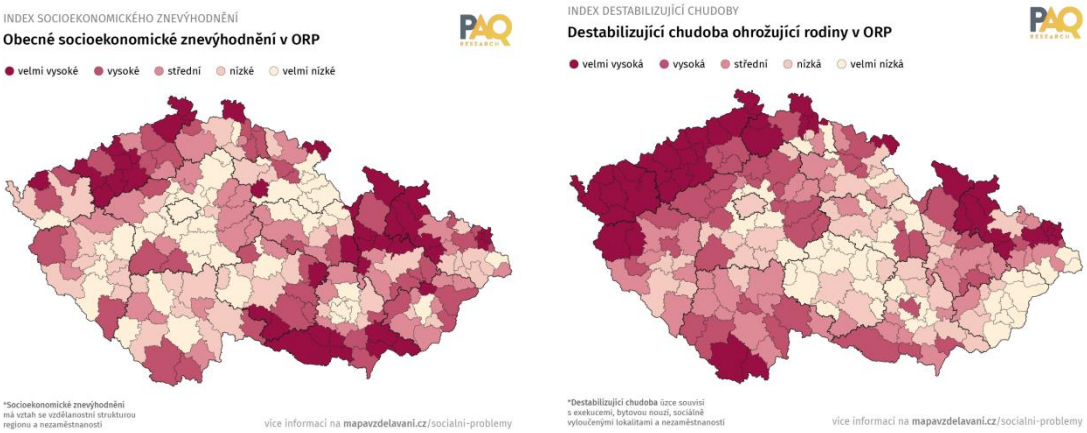

Zdroj: PAQ RESEARCH 2024

Poslední oficiální sčítání osob bez přístřeší/bez domova v ČR proběhlo v roce 2022, prováděla ho společnost SocioFactor (Sčítání osob z vybraných kategorií klasifikace ETHOS – Souhrnná výzkumná zpráva z roku 2022). V následující podkapitole jsou uvedeny informace týkající se Ústeckého kraje pocházející z této výzkumné zprávy. Dále zde jsou obsaženy informace ze Strategie prevence kriminality na území Ústeckého kraje na léta 2023–2028.

Počet obyvatel v exekuci v Ústeckém kraji a ČR

Mezi další specifika obyvatel sociálně vyloučených lokalit patří vysoká míra zadlužení a nízké vzdělání (drtivá většina dospělých obyvatel sociálně vyloučených lokalit dosáhla maximálně základního vzdělání, přičemž úroveň jejich vzdělanosti se stále snižuje). Statistiky Exekutorské komory ČR jsou pozitivní, neboť potvrzují dlouhodobý trend poklesu počtu exekucí i povinných. Dle tiskové zprávy Exekutorské komory ČR bylo k 01.07.2024 evidováno celkem 631 554 tisíc povinných. Počet povinných osob v exekuci má stále klesající tendenci, v roce 2022 bylo evidováno 666 420 povinných v exekuci.

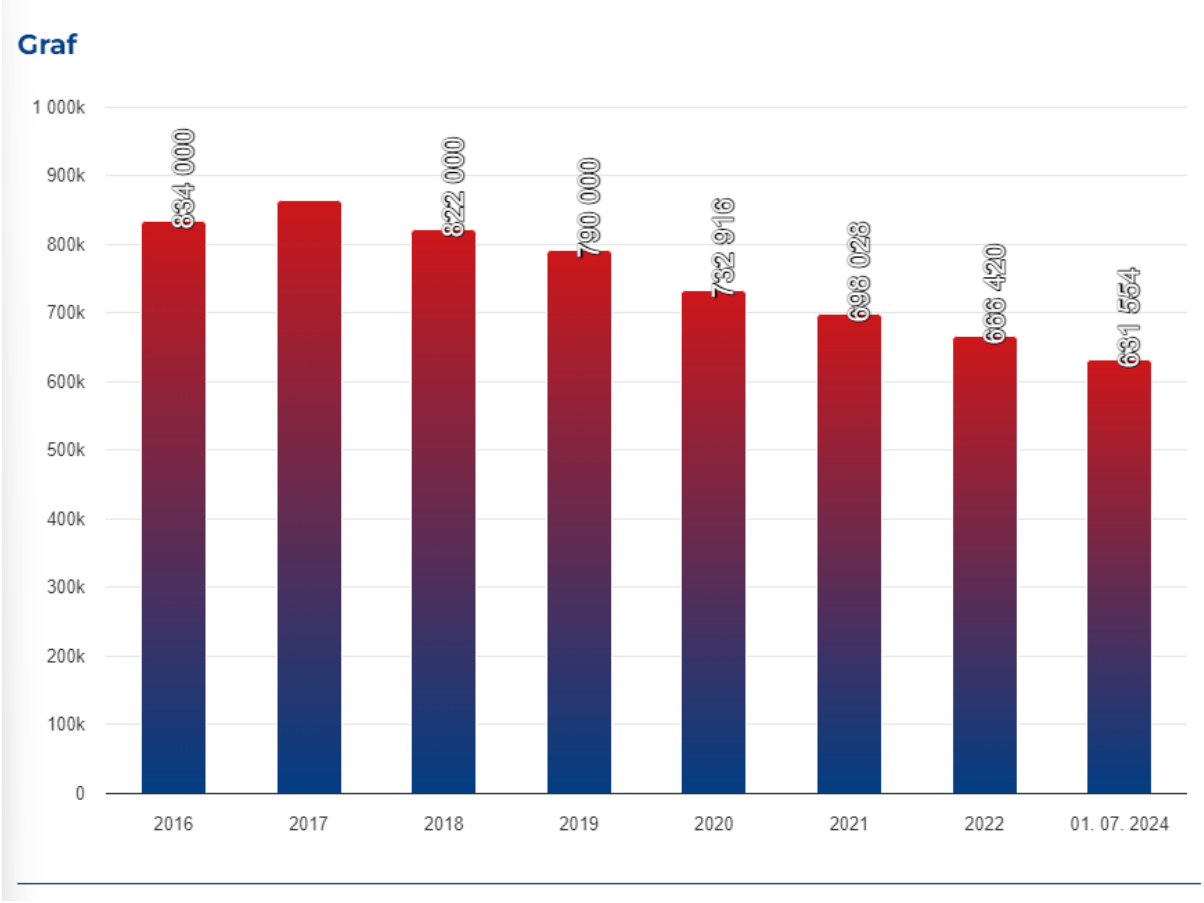

Zdroj: Exekutorská komora České republiky

Proti těmto osobám je vedeno k 01.07.2024 celkem 3 719 679 exekucí, i v tomto ohledu došlo k úbytku. Například oproti roku 2022 to bylo celkem 4 029 280.

Za rok 2023 byly vedeny 4 miliony exekučních řízení a v porovnání s předcházejícím rokem došlo k poklesu o více než 40 tisíc řízení. Stejně tak došlo i k poklesu počtu dlužníků, a to o více než 20 tisíc osob. Celkem probíhalo podle dat Komory exekuční řízení u necelých 650 tisíc fyzických osob včetně osob samostatně podnikajících.
V celkových počtech se mimo jiné projevuje vliv zastavování tzv. bezvýsledných exekucí, kterých bylo za rok 2023 zastaveno více než 170 tisíc. Zastavování bezvýsledných exekucí stále probíhá a lze předpokládat, že celkový počet exekucí i počet povinných se v roce 2024 opět podstatně sníží.
Současně Exekutorská komora zaznamenala mírný nárůst u počtu zahájených exekučních řízení k vymožení výživného. V roce 2023 se jednalo o 4 750 řízení, téměř 90 % z toho činila exekuční řízení nařízená k vymožení výživného na nezletilé dítě. K nárůstu došlo u počtu vydaných exekučních příkazů k pozastavení řidičského oprávnění, a to právě z důvodu neplacení výživného. Jednalo se meziročně o více než 35% nárůst, který odpovídal počtu 1 550 exekučních příkazů.
Mezi okresy s největším podílem povinných/dlužníků setrvale patří Most, Ústí nad Labem a Chomutov. Naopak okresy s nejmenším počtem dlužníků jsou dlouhodobě okresy Žďár nad Sázavou, Brno-venkov a Praha-západ.

Ze statistik dále vyplývá, že v roce 2023 byl počet exekucí celkem 4 059 035, což oproti předchozímu roku odpovídá nárůstu o 29 755. Průměrný počet exekucí na 1 povinnou fyzickou osobu je 5, 89 k datu 01.07.2024.

Zdroj: Exekutorská komora ČR (www.ekcr.cz)

Tab.: Statistiky exekucí

Celkový počet povinných za rok 2024 (k 01.07.2024)	631 554
Celkový počet exekucí na FO za rok 2024 (k 01.07.2024)	3 719 679
Průměrný věk dlužníka (k 31.12.2023)	46,6

Zdroj: Exekutorská komora ČR (www.ekcr.cz)

Tab.: Geografické rozdělení exekucí dle okresů k 01.07.2024

Okresy	**Počet povinných**	**Počet exekucí**
Děčín	13 506	84 435
Chomutov	15 040	96 638
Litoměřice	7 752	48 741
Louny	7 829	49 454
Most	15 586	98 374
Teplice	14 867	95 006
Ústí nad Labem	14 925	124 970
Celkem	**89 505**	**596 618**

Zdroj: Exekutorská komora ČR

2.1.4 PREVENCE KRIMINALITY V ÚSTECKÉM KRAJI

Systém prevence kriminality je v ČR řešen a na třech úrovních – republikové, krajské a lokální (místní). Problematika krajské úrovně je řešena samostatným dokumentem: O STRATEGIE PREVENCE KRIMINALITY NA ÚZEMÍ ÚSTECKÉHO KRAJE NA LÉTA 2023–2028), který je základním dokumentem rozvoje prevence kriminality na území kraje. Vláda ČR schválila svým usnesením č. 276 novou Strategii prevence kriminality v České republice na léta 2022-2027. Strategie byla zpracována z podkladů resortů zastoupených v Republikovém výboru pro prevenci kriminality ČR ve spolupráci se samosprávami. Strategie navazuje na poznatky plynoucí z hodnocení předchozí strategie, určuje priority a cíle v oblasti prevence kriminality a definuje systém prevence kriminality v ČR na úrovni státu i samospráv na další období. Tento dokument doporučuje krajům a obcím zpracovat strategické dokumenty v oblasti prevence kriminality.
Kraje budou pokračovat v koordinaci preventivních aktivit na svém území. Zároveň bude kladen důraz na komplexní přístup při řešení bezpečnostní situace a problémů spojených s trestnou činností a přestupky. Kraj bude plánovat preventivní aktivity na svém území a zároveň bude pomáhat při plánování a realizaci preventivních opatření v obcích všech správních úrovní v kraji.
Strategie PK ČR opět stanoví podmínky pro zapojení do systému prevence kriminality. Mezi hlavní podmínky kraje patří vypracovat strategii (koncepci) prevence kriminality na období 2023–2028 a vytvořit podmínky pro organizaci systému krajské úrovně prevence kriminality.
Strategie prevence kriminality kraje je základním dokumentem rozvoje prevence kriminality na území kraje. Vychází přitom z priorit nové Strategie PK ČR, platné legislativy, ale i ze zkušeností odborníků z řad veřejných institucí, poskytovatelů sociálních služeb a jiných subjektů, které působí v oblasti sociální prevence a prevence kriminality.
Strategie prevence kriminality Ústeckého kraje na období 2023–2028 byla zpracována pracovní skupinou pro prevenci kriminality, která byla složena ze zástupců institucí veřejné správy působících v oblasti sociální prevence a prevence kriminality. Členové pracovní skupiny mají bohaté zkušenosti s koncepční činností v daných oblastech.
Strategie prevence kriminality na území Ústeckého kraje na období 2023–2028 byla schválena Zastupitelstvem Ústeckého kraje dne 12. prosince 2022 (usnesení č. 026/18Z/2022) Ministerstvo vnitra, odbor prevence kriminality každoročně vyhlašuje dotační program – Program prevence kriminality na místní úrovni, v němž mohou žádat obce, kraje a dobrovolné spolky obcí o finanční prostředky na projekty, které řeší bezpečnostní problém na území obcí či kraje.

Projektové aktivity Ústeckého kraje v rámci Dotačního programu „Podpora prevence kriminality 2024“

Tento Dotační titul zaměřený na prevenci kriminality a sociální prevenci a vychází z priorit Strategie prevence kriminality na území Ústeckého kraje na období 2023–2028, která byla schválena usnesením č. 026/18Z/2021, ze dne 12.12.2022. Konkrétně pak:
Cíl 4 – Realizace programů a aktivit na všech úrovních prevence, opatření 4.3 Zajištění stabilního financování preventivních aktivit.

Účel, na který mohou být peněžní prostředky poskytnuty:
Zajištění spolufinancování aktivit v oblasti prevence kriminality pro rok 2024 pro obce v územním obvodu Ústeckého kraje a nestátního neziskového sektoru (u NNO pouze v případě aktivity Resocializační (terapeutické) programy).
Konkrétní účely podpory – typy podporovaných aktivit:
a) Preventivní pracovník ve škole:
b) Resocializační (terapeutické) programy (pro dětské a mladistvé pachatele provinění,

i pro recidivisty a původce/původkyně násilí) pro cílovou skupinu věk 12-18 let;
c) Preventista pro volnočasové aktivity dětí a prevence konfliktů na veřejných prostranstvích v obci

2.2 ANALÝZA PLÁNOVÁNÍ SOCIÁLNÍCH SLUŽEB V OBCÍCH ÚSTECKÉHO KRAJE

Plánování sociálních služeb se zpravidla odehrává v určitém omezeném území, které bývá obvykle řízeno konkrétní samosprávou. Plánování sociálních služeb v Ústeckém kraji má svou pevně danou strukturu, která zahrnuje na jedné straně krajskou koordinační strukturu, která byla zmíněna již výše a dále informace od obcí, od poskytovatelů sociálních služeb, kteří jsou zahrnuti také v krajské koordinační struktuře, informace z dalších odborných zdrojů jako například Úřadu práce, Policie ČR, Probační a mediační služby a dalších místních aktérů. V neposlední řadě se do plánování zapojuje veřejnost, resp. existuje zde velká snaha, nicméně se to zatím příliš nedaří. V Ústeckém kraji je momentálně snaha o získání co nejvíce analytických dat, na základě, kterých dochází k co možná nejplynulejšímu propojení všech stran tak, aby byly sociální služby na konci naplánovány efektivně. Jedná se zejména o statistická data z Českého statistického úřadu, Úřadu práce a dalších relevantních zdrojů. Je zde ovšem mnoho omezení, neboť ve většině případů se jedná o odhady dopadů konkrétních demografických jevů, do procesu tedy vstupuje spousta proměnných. Na základě těchto proměnných a kvalifikovaných odhadů je kraj nucen rozhodovat se, jaké kapacity jsou a budou v sociálních službách potřeba tak, aby byla řešena a pokud možno i vyřešena nepříznivá sociální situace klientů.
Ústecký kraj se ve svých plánech opírá o plánování sociálních služeb na úrovni obcí, které jsou jedním z nejdůležitějších aktérů v procesu plánování sociálních služeb s ohledem na znalost místních poměrů, monitoruje jednotlivé plány a snaží se podporovat a spolupracovat s pracovníky obcí, v jejichž gesci plánování sociálních služeb je. Samotné plánování v obcích prošlo vývojem – od neplánování k plánování, od plánu pro pouze obec k plánu pro celé území obce s rozšířenou působností. Plánování na místní úrovni je realizováno metodou komunitního plánování. Jedná se o participativní metodu, kdy jsou zainteresovaní odborníci i veřejnost zapojeni do rozhodovacího procesu.

2.2.1 KOMUNITNÍ PLÁNY OBCÍ A OBCÍ S ROZŠÍŘENOU PŮSOBNOSTÍ

Komunitní plánování v obcích se za uplynulá léta stalo opakujícím se procesem, ve kterém vzniká strategický materiál, týkající se sociální oblasti. Konkrétní strategický dokument pak vyhodnocuje minulé období, stanovuje nové cíle, reaguje na změny ve společnosti a potřeby obyvatel obce.
Obce vytváří komunitní plány s působností ideálně na celé území obce s rozšířenou působností, což v Ústeckém kraji není pravidlem, máme i obec s rozšířenou působností, která tímto způsobem neplánuje.
Většina obcí se shoduje v několika palčivých tématech, které na svém území řeší. Jedná se především o kumulaci sociálních problémů u jednotlivců, kteří nemají domov. Tito lidé žijí bez přístřeší delší dobu, obvykle i několik desítek let a dostávají se do věku, kdy nejsou schopni se o sebe postarat sami. K tomuto stavu se přidávají další patologie a výsledkem je špatný stav člověka, o kterého je nutné se institucionálně postarat. Dalším častým problémem bývají senioři, kteří žijí osamoceně či mají velmi nízký příjem.
Uplynulé roky 2022 a 2023 nebyly pro plánování sociálních služeb v obcích ideální, v souvislosti s ozbrojeným útokem na Ukrajinu. Pro obce bylo toto období náročné především kvůli příchodu

rodin ze zasažených oblastí Ukrajiny válkou. Přerušení pravidelných setkání však vůbec neznamenalo, že sociální služby a obce nezajišťovaly potřeby pro osoby v nepříznivé sociální situaci, že neplnily stanovené cíle.
V roce 2024 odbor sociálních věcí nechal vyhotovit Analýzu potřebnosti sociálních služeb, která obsahuje přílohu, kde je popsána analýza jednotlivých komunitních plánů obcí v Ústeckém kraji. Analýza potřebnosti sociálních služeb na území Ústeckého kraje: Ústecký kraj (kr-ustecky.cz)

Kontinuální proces plánování v obcích je zřejmý z přehledu jednotlivých komunitních plánů obcí v Ústeckém kraji:

ORP BÍLINA	Komunitní plán města Bílina na období 2008–2010
	Komunitní plán města Bílina na období 2016–2018
	Komunitním plánu sociálních služeb ORP Bílina 2020–2022
	Strategický plán rozvoje města Bílina 2016-2023
ORP DĚČÍN	Komunitní plán sociálních služeb města Děčín 2006–2008
	Komunitní plán sociálních služeb města Děčín 2010–2013
	Komunitní plán sociálních služeb města Děčín 2015–2018
	Komunitní plán sociálních služeb města Děčín 2020–2023
Benešov nad Ploučnicí	Komunitní plán péče města Benešov nad Ploučnicí 2017–2019
	Komunitní plán péče a rozvoje sociálních a návazných služeb 2020-2023
Česká Kamenice	Komunitní plán rozvoje sociálních služeb města Česká Kamenice 2005–2007
	Komunitní plán rozvoje sociálních služeb města Česká Kamenice 2010–2015
	Komunitní plán rozvoje sociálních služeb města Česká Kamenice 2016–2020
	Komunitní plán rozvoje sociálních služeb na období 2021–2025 města Česká Kamenice
ORP CHOMUTOV	Komunitní plán rozvoje sociálních a souvisejících služeb statutárního města Chomutova 2014–2017
	Komunitní plán rozvoje sociálních a souvisejících služeb ORP Chomutov 2018–2021
	Komunitní plán rozvoje sociálních a souvisejících služeb ORP Chomutov 2022–2024
	Plán sociálního začleňování 2022-2026 (Chomutov)
ORP KADAŇ	Komunitní plán sociálních a souvisejících služeb 2012–2016 v regionu Kadaň – Klášterec n. O.
	Komunitní plán sociálních, souvisejících a prorodinných služeb na roky 2017–2020 pro města Kadaň, Klášterec n. O. a Vejprty
	Komunitní plán sociálních a souvisejících služeb na roky 2021–2025 pro města Kadaň a Klášterec nad Ohří.
ORP LITOMĚŘICE	Komunitní plán sociálních služeb města Litoměřice 2007–2009

	Komunitní plán sociálních služeb města Litoměřice 2010–2013
	Komunitní plán sociálních služeb města Litoměřice 2014–2017
	Komunitní plán sociálních služeb ORP Litoměřice 2018–2020
	6. Komunitní plán sociálních služeb ORP Litoměřice 2022-2025
ORP LITVÍNOV	Komunitní plán rozvoje sociálních služeb města Litvínova na roky 2016–2018
	Strategický plán sociálního začleňování Litvínov 2018–2021
	Plán sociálního začleňování města Litvínov na období září 2022–prosinec 2025
ORP LOUNY	KPSS Louny 2012–2014
	Komunitní plán sociální péče města Loun na období 2012–2016, revize 2014
	Komunitní plán sociální péče města Loun na období 2017–2021
	5. Komunitní plán sociální péče města Loun na období 2023-2027
Postoloprty	Komunitní plán rozvoje sociálních služeb v Postoloprtech na období 2013–2017
	Komunitní plán rozvoje sociálních služeb a prorodinných aktivit v Postoloprtech na období 2018–2022
ORP LOVOSICE	Komunitní plán péče města Lovosice na období let 2014–2018
	Komunitní plán péče města a ORP Lovosice 2019–2021
	5. komunitní plán péče města a ORP Lovosice na roky 2023-2025
ORP MOST	Komunitní plán sociálních služeb a navazujících služeb v Mostě 2015–2018
	Komunitní plán sociálních služeb a navazujících služeb pro region Mostecka 2019–2022
	Komunitní plán sociálních služeb, služeb navazujících a prorodinných aktivit pro region Mostecka na roky 2023–2026
ORP ROUDNICE NAD LABEM	Komunitní plán sociálních služeb v regionu Roudnice n. L. a její spádové oblasti na období 2013–2016
	Komunitní plán sociálních služeb a péče ORP Roudnice n. L. na období 2017–2020
	Komunitní plán sociálních služeb a aktivit ORP Roudnice nad Labem na období 2021–2024
ORP RUMBURK, ORP VARNSDORF (v regionu komunitní plánování neorganizují obce, ale MAS Český sever, z. s., obce jsou tohoto procesu účastny)	Komunitní plán sociálních služeb pro oblast Šluknovsko na období 2019–2023 (3. KP)
	Program rozvoje města Šluknov na období 2021-2027
ORP TEPLICE	Komunitní plán sociálních služeb a služeb jim blízkých Statutárního města Teplice na období 2016–2020

	Komunitní plán sociálních služeb a služeb jim blízkých Statutárního města Teplice na období 2021–2025
Duchcov	Strategický plán rozvoje Duchcova 2023–2038
ORP ÚSTÍ NAD LABEM	Komunitní plán péče města Ústí nad Labem 2010–2013
	Komunitní plán péče města Ústí nad Labem 2014–2017
	Komunitní plán péče SO ORP Ústí nad Labem 2018–2021
	7. Komunitní plán péče ORP Ústecko na roky 2023–2026
ORP ŽATEC	III. KOMUNITNÍ PLÁN SOCIÁLNÍCH SLUŽEB A PRORODINNÝCH AKTIVIT MĚSTA ŽATCE 2020–2023
	IV. komunitní plán sociálních služeb a prorodinných aktivit města Žatec 2024–2026

ORP Podbořany – jako jediné ORP v celém kraji, komunitně neplánuje. Pouze vytváří Strategický plán rozvoje města Podbořany, aktuálně na období 2023–2025. Tento plán definuje na území města tyto problémy/silné stránky:

- na území města funguje domov důchodců a dům s pečovatelskou službou
- pokles úrovně v oblasti zdravotních a lékařských služeb
- nedostatek nájemních bytů / vyšší ceny bytů
- rizikové skupiny obyvatel

2.3 ANALÝZA SOCIÁLNÍCH SLUŽEB V ÚSTECKÉM KRAJI

Tato kapitola je věnována určitým cílovým skupinám obyvatelstva, vybraným z pohledu sociální práce. Mají společné znaky, potřeby a ve vyšší míře se dostávají do **nepříznivé sociální situace**. Nepříznivou sociální situací [5]se rozumí **oslabení nebo ztráta schopností** z důvodu věku, nepříznivého zdravotního stavu, pro krizovou sociální situaci, životní návyky a způsob života vedoucí ke konfliktu se společností, sociálně znevýhodňující prostředí, ohrožení práv a zájmů trestnou činností jiné fyzické osoby nebo z jiných závažných důvodů jejich řešení. Pomoc a podpora fyzickým osobám z jednotlivých cílových skupin je zajišťována mimo jiné **prostřednictvím sociálních služeb**. Sociální službou[6] se rozumí činnost nebo soubor činností zajišťujících pomoc a podporu osobám za účelem sociálního začlenění nebo prevence sociálního vyloučení.

2.3.1 CÍLOVÉ SKUPINY OBYVATEL, CHARAKTERISTIKA A NAVAZUJÍCÍ SOCIÁLNÍ SLUŽBY

Pro potřeby plánování a zajištění sociálních služeb bylo přistoupeno na základě společných charakteristik k rozdělení na 3 cílové skupiny: senioři, osoby se zdravotním postižením a osoby ohrožené sociálním vyloučením (osoby bez přístřeší, osoby ohrožené užíváním návykových látek a rodiny s dětmi/ děti a mládež. Cílová skupina osoby se zdravotním postižením by v sobě mohla obsahovat mnoho podskupin dle jednotlivých zdravotních postižení, samostatně jsou však rozpracovány 3 specifické podskupiny – osoby s chronickým duševním onemocněním, osoby s poruchou autistického spektra a osoby se specifickým onemocněním, kterým Ústecký

[5] § 3 písm. b) zákona č. 108/2006 Sb., o sociálních službách
[6] § 3 písm. a) zákona č. 108/2006 Sb., o sociálních službách

kraj věnuje zvýšenou pozornost, ať už z důvodu nových přístupů, informací či jedinečnosti při řešení uspokojování individuálních potřeb.

2.3.1.1 SENIOŘI

Pojem a definice slova senior není právně ukotvena, obecně za seniory se pokládají osoby starší 65 let, přičemž z hlediska různých ukazatelů (ekonomická aktivita, zdravotní stav, způsob života, úroveň kognitivních funkcí atd.) jde o velmi různorodou skupinu obyvatel. Cílovou skupinou senioři jsou pro tento dokument míněny osoby ve věku 65+, které jsou ohrožené sociálním vyloučením v důsledku své nepříznivé sociální situace, která spočívá v oslabení nebo ztrátě schopností z důvodu věku nebo nepříznivého zdravotního stavu.
Z pohledu demografie populace v Ústeckém kraji stárne, dochází k neustálému zvyšování podílu seniorů v populaci.

Tab.: Ústecký kraj – podíl počtu obyvatel ve věku 65+ na celkovém počtu obyvatel v letech 2000-2022

	2005	2010	2015	2020	2022
Celkem obyvatel	823 173	836 045	822 826	817 004	812 337
Obyvatelé 65+	103 559	116 990	145 466	162 953	165 900
Podíl	13 %	14 %	18 %	20 %	20,4 %

Zdroj: ČSÚ

Podle střední varianty prognózy ČSÚ o vývoji české populace bude podíl věkové kategorie 65+ na celkové populaci ČR v roce 2030 22 % a v roce 2050 29 %. Velmi významně se v letech proměňuje i rozložení věkové struktury v rámci věkové kategorie 65+. Narůstá věková kategorie osob starších 80 let, která se v této době pohybuje kolem 4 % z celkového počtu obyvatel. Dle prognózy to v roce 2030 bude 6,6 % a v roce 2050 to bude 8,8 %.

Skupina seniorů ve věku 65 a více let ve sledovaném období pravidelně absolutně i relativně rostla. K 31.12.2022 žilo v Ústeckém kraji 165,9 tis. obyvatel ve věku 65+ let (tj. 20,4 % populace kraje). Počet osob v tomto věku se v uvedeném období zvýšil o 65 %. Vývoj podílu těchto osob v porovnání
s vývojem podílu dětí do 15 let v letech 2000–2022 dokladuje trend růstu podílu starších osob (v daném období z 12,2 % v r. 2000 na 20,4 % v r. 2022). Ze všech tří základních věkových skupin se seniorská skupina vyvíjí nejdynamičtěji. Mírné snížení tempa bylo patrné pouze v letech 2020–2021 vlivem pokračující epidemie covidu-19. Na konci roku 2012 byl poprvé počet obyvatel ve věku 65 a více let vyšší než ve věku 0–14 let a převaha osob v postproduktivním věku postupně roste.

Obrázky níže ukazují absolutní i relativní vývoj jednotlivých věkových skupin v populaci Ústeckého kraje v letech 2010–2022. Ve sledovaném období se snížil početní stav osob z věkových skupin 0–7 let, 19–25 let a 26–64 let a naopak došlo k navýšení počtu osob v ostatních zvolených věkových skupinách. Nejvýrazněji narostla nejstarší věková skupina (90 a více let), a to ze dvou tisíc v r. 2010 na 3,6 tis. v r. 2022 (+76,3 %). Následovala třetí nejstarší věková skupina 65–84 let, jejíž početní stav se zvýšil o 43,8 %, tj. o 46,9 tisíc. Naopak největší pokles zaznamenala skupina osob ve věku 19–25 let (-28,1 %).

Nejpočetnější věkovou skupinu představovaly v r. 2022 osoby 26–64 leté, které zahrnovaly osoby pocházející (ty ve věku 40–49 let) ze silných ročníků osob narozených v 70. letech 20. století. Naopak početně nejslabší generace zahrnují osoby narozené v 2. polovině 90. let 20. století a na počátku 21. století, které se v roce 2022 nacházely ve věkových skupinách do 29 let.

Věkové skupiny k 31.12.2022 v Ústeckém kraji v letech 2000–2022

Tab.: Ústecký kraj – věkové pětileté kohorty obyvatel ve věku 65+ v letech 2000–2020 (stav k 31.12.)

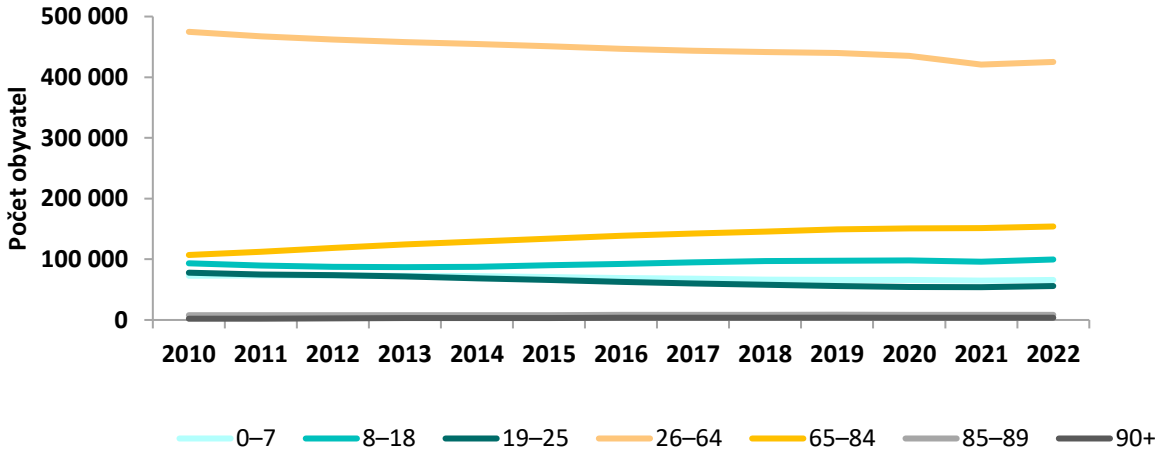

Zdroj: VDB ČSÚ 2023

Lidé se dožívají vyššího věku, ale význam pro život má také samotná kvalita života. Pokud senior pozbývá svých schopností, a není v silách rodiny ani jiných služeb možné zabezpečit jeho potřeby (nejsou, nemohou, nechtějí), nastupují sociální služby. Zde je na místě připomenout § 38 zákona o sociálních službách: *Služby sociální péče napomáhají osobám zajistit jejich fyzickou a psychickou soběstačnost, a cílem podpořit život v jejich přirozeném sociálním prostředí a umožnit jim v nejvyšší míře zapojení do běžného života společnosti, a v případech, kdy to vylučuje jejich stav, zajistit jim důstojné prostředí a zacházení. Každý má právo na poskytování služeb sociální péče v nejméně omezujícím prostředí.*
Ústecký kraj v oblasti péče o seniory, kteří se nacházejí v nepříznivé sociální situaci, vychází z předpokladu, že **základními terénními sociálními službami jsou pečovatelská služba a služba osobní asistence**. Služby podporují seniora v jeho přirozeném prostředí, doplňují rodinu či jiné běžně dostupné veřejné služby. Kvalitní a dostupná terénní služba dokáže udržet seniora co nejdéle v domácím prostředí, tudíž nevzniká tak velký tlak na pobytové služby, kterých vzhledem k demografickému vývoji bude nedostatek. Za účelem zajištění dostupnosti a efektivity služeb jsou od roku 2019 na tyto vybrané dvě služby kladeny požadavky, a to zejména časová dostupnost a nevymezující se cílová skupina. Služby byly v roce 2019 proškoleny a v roce 2020 proběhlo 23 metodických návštěv, rok 2021 byl rokem testování změn, pokračovalo se ještě v metodických návštěvách a od 1. 1. 2022 je předpokládáno, že služby plní požadavky a vize Ústeckého kraje. Služby dostaly prostor pro nastavení služby a vyhodnocení stavu personálu pro pokrytí potřeb v regionu. Aby služby pokryly požadavek na časovou dostupnost (provoz 7 dní v týdnu, 7–21 hod.) využily nejprve své vnitřní zdroje, a pak teprve mohly žádat o navýšení pracovníků v přímé péči. V roce 2020 si požádaly s účinností od 01.01.2021 celkem o navýšení 18 úvazků, i pro rok 2022 je předpoklad, že dojde k dalšímu navýšení.

Tab.: Přehled kapacit u služeb – pečovatelská služby a osobní asistence

	2022		2023		2024	
	Okamžitá individuální kapacita	Úvazky v přímé péči	Okamžitá individuální kapacita	Úvazky v přímé péči	Okamžitá individuální kapacita	Úvazky v přímé péči
Pečovatelská služba	298	391,82	291	413,12	296	434,77
Osobní asistence	80	113,14	76	116,55	76	115,55

Na terénní služby navazují **služby ambulantní**, které vyplňují prostor mezi terénní službou a pobytovou službou, kdy již senior nemůže zůstat doma sám a potřebuje pravidelnou pomoc druhé osoby nebo stálý dohled. Jde o sociální služby denní stacionáře a centra denních služeb. Ambulantní služby významně pomáhají zejména pečujícím osobám, které pak mohou po část dne „svěřit" péči odborné službě. Služba denní stacionáře, registrovaná pro cílovou skupinu senioři (zpravidla jde o více cílových skupin), je ve městech: Litoměřice, Štětí, Lovosice, Roudnice, Teplice a Most, celkem s kapacitou 37 osob nejen seniorského věku.
Ústecký kraj na svém území disponuje rovněž **pobytovými službami** pro cílovou skupinu senioři – **domovy pro seniory a domovy se zvláštním režimem, odlehčovací služby a sociální služby poskytované ve zdravotnických zařízeních lůžkové péče**. Pobytové služby poskytují 24hodinovou péči osobám s vysokou mírou podpory.
Obsazenost lůžek v domovech pro seniory a domovech se zvláštním režimem je mezi 95–100 %, mírný výkyv byl v období nouzového stavu a epidemiologických opatření v souvislosti s onemocněním COVID-19. Celkový počet lůžek v domech pro seniory klesá, jeden z důvodů je humanizace pobytových služeb (vícelůžkové pokoje se postupně rekonstruují na 1–2 lůžkové), druhý důvod je postupné horšení zdravotního stavu, přibývání klientů s demenci, což vede k přelévání kapacit z domovů pro seniory na domovy se zvláštním režimem. Zhoršování zdravotního stavu klientů je příčinou stále náročnější péče, a má za následek velký tlak na navyšování počtu pracovníků v přímé péči.

Tab.: Základní síť sociálních služeb ÚK k 01.07.2024 – kapacity pobytových služeb pro seniory (DPS, DZR)

	Kapacita – počet lůžek 2023	**Kapacita – počet lůžek 2024**	**Úvazky pracovníků v přímé péči 2023**	**Úvazky pracovníků v přímé péči 2024**
Domov pro seniory	3 034	3 122	1 159,1	1187,9998
Domov se zvláštním režimem	1 974	2 039	1 045,49	1087,4542

Pozn.: u DZR jde o cílovou skupinu osob s chronickým duševním onemocněním, některé služby mají i sníženou věkovou hranici, tudíž nejde vždy jen o seniory.

Cílová skupina senioři také největším dílem využívá sociální služby poskytované ve zdravotnických zařízeních lůžkové péče podle § 52 zákona o sociálních službách. Jde o situaci, kdy po medicínské stránce již není potřeba akutní péče, ale vzhledem ke stavu osoby ji nelze vrátit ihned domů. Takových lůžek máme v Ústeckém kraji 202.
Mimo pobytové sociální služby definované zákonem o sociálních službách obce na svých územích provozují byty a bytové domy (nájemní byty či domy zvláštního určení, penziony pro seniory, domy s pečovatelskou službou) určené zejména pro seniory. Vzhledem k tomu, že nejde o sociální služby, nebylo toto krajem sledováno, nicméně v době vyhledávání seniorů pro prioritní očkování proti onemocnění COVID-19 byly obce vyzvány ke spolupráci, a ze získaných dat je zřejmé, že na území ÚK žije 3 321 seniorů v bytech, kde jim obec poskytuje sociálně únosné nájemné, péči o nemovitost a společné prostory. A pokud jde současně o osoby v nepříznivé sociální situaci v kontextu zákona o sociálních službách, které potřebují pomoc a podporu jiné osoby, dochází do těchto bytů či domů terénní sociální služba, v tomto případě převážně pečovatelská služba.

2.3.1.2 OSOBY SE ZDRAVOTNÍM POSTIŽENÍM

Osoby se zdravotním postižením tvoří velkou diferenciovanou skupinu lidí, kteří se od sebe liší jak typem a mírou postižení, tak svými potřebami. Podle článku 1 Úmluvy o právech osob se zdravotním postižením je osobou se zdravotním postižením osoba mající dlouhodobé fyzické, duševní, mentální nebo smyslové postižení, které v interakci s různými překážkami může bránit jejich plnému a účinnému zapojení do společnosti na rovnoprávném základě s ostatními. Zákon o zaměstnanosti definuje osoby se zdravotním postižením, kterým je poskytována zvýšená ochrana na trhu práce takto – osobami se zdravotním postižením jsou fyzické osoby, které jsou orgánem sociálního zabezpečení uznány: a) invalidními ve třetím stupni, b) invalidními v prvním nebo druhém stupni, c) zdravotně znevýhodněnými. Skutečnost, že je osobou se zdravotním postižením dokládá fyzická osoba posudkem nebo potvrzením orgánu sociálního zabezpečení. Zdravotní postižení definuje také zákon o sociálních službách, a to pro účely příspěvku na péči jako: „… tělesné, mentální, duševní, smyslové nebo kombinované postižení, jehož dopady činí nebo mohou činit osobu závislou na pomoci jiné osoby.“ **Cílovou skupinou jsou pro tento dokument míněny osoby s tělesným, smyslovým, mentálním či kombinovaným postižením, osoby s chronickým duševním onemocněním, osoby s poruchou autistického spektra a osoby se specifickým onemocněním.**
Osoby se zdravotním postižením jsou odhadovány procentem v populaci, měřítkem počtu osoby se zdravotním postižením v produktivním věku může být počet osob pobírajících invalidní důchod. Osoby se zdravotním postižením samozřejmě najdeme jak mezi dětmi, tak mezi seniory.
V závislosti na zjištěném stupni invalidity se rozlišuje invalidita prvního, druhého a třetího stupně. Rozdíl mezi jednotlivými stupni invalidity spočívá v míře poklesu pracovní schopnosti občana (pokles o 35 % až 49 % znamená invaliditu prvního stupně, o 50 % až o 69 % invaliditu druhého stupně a o 70 % a více pak invaliditu třetího stupně).

Celkový počet příjemců invalidních důchodů v Ústeckém kraji se v roce 2023 meziročně snížil o 423 příjemců, avšak celkově v letech 2017–2023 poklesl o 1,9 tis. (- 4,6 %). Podle údajů České správy sociální zabezpečení pobíralo v Ústeckém kraji ke konci roku 2023 invalidní důchod téměř 39,5 tis. osob. Invalidní důchod pro invaliditu III. stupně pobíralo v roce 2023 celkem 13,9 tis. osob, pro invaliditu II. stupně 7,5 tis. osob a pro nejnižší stupeň invalidity bezmála 18 tis. osob.

Zatímco počty příjemců invalidního důchodu I. a II. stupně ve sledovaném období mírně rostly (o 4,5 % a o 4,1 %), počet příjemců invalidního důchodu III. stupně se snížil o 17,8 %. Dané se

odrazilo i v procentuální struktuře příjemců dle jednotlivých stupňů invalidity. Necelá polovina příjemců invalidního důchodu měla v r. 2023 invaliditu I. stupně, více než třetina III. stupně a necelá pětina II. stupně. Z hlediska pohlaví převažují mezi příjemci ženy (51,9 % v r. 2023) a jejich převaha stále roste (49,8 % v r. 2017).

Graf, tab.: Příjemci invalidního důchodu, Ústecký kraj, v letech 2017–2023

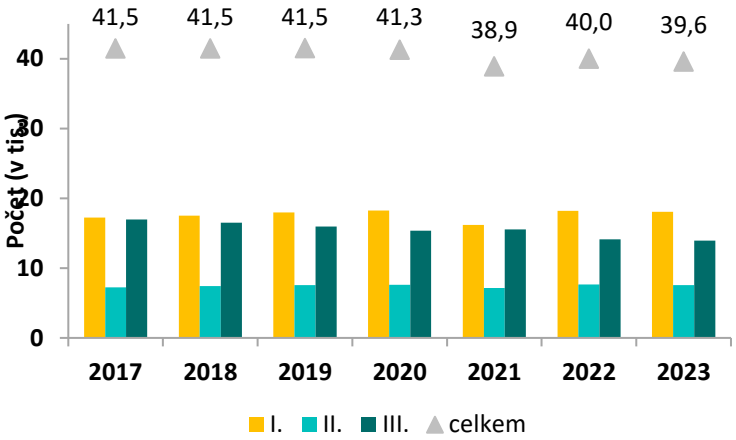

	Podíl (v %)		
	I.	II.	III.
2017	41,6	17,5	40,9
2018	42,3	17,9	39,8
2019	43,3	18,2	38,4
2020	44,2	18,5	37,3
2021	41,7	18,4	39,9
2022	45,6	19,1	35,3
2023	45,6	19,1	35,3

Zdroj: MPSV 2024, Analýza potřebnosti sociálních služeb v ÚK

Počty invalidních důchodců v jednotlivých okresech jsou z velké části dány velikostí daného okresu, jeho věkovou a pohlavní strukturou a zdravotním stavem populace. Pětina z počtu příjemců invalidního důchodu žila v okrese Teplice (8,9 tis. v r. 2023, tj. 22,5 % z celkového počtu příjemců v kraji). Přes 6 tis. bylo započteno v okrese Děčín (6,2 tis., 15,5 %). V každém z okresů Litoměřice, Louny a Chomutov byla evidována sedmina z počtu pobírajících důchod (5,1 tis. osob, tj. 13,0 %, resp. 5,4 tis. osob, tj. 13,7 %, resp. 5,5 tis. osob, tj. 13,9 %). Nejmenší zastoupení měly okresy Ústí nad Labem (11,2 %) a Most (10,3 %).

Z regionálního pohledu je patrný pokles příjemců invalidního důchodu ve všech okresech Ústeckého kraje mezi roky 2017 a 2023.

Tab.: Příjemci invalidního důchodu, Ústecký kraj a jeho okresy, v letech 2017–2023

	Počet						
	2017	2018	2019	2020	2021	2022	2023
Ústecký kraj	**41 470**	**41 491**	**41 528**	**41 278**	**40 439**	**39 998**	**39 575**
Okres:							
Ústí n. L.	4 513	4 504	4 498	4 536	4 473	4 448	4 421
Děčín	6 887	6 924	6 896	6 846	6 568	6 367	6 151
Chomutov	5 616	5 591	5 603	5 558	5 494	5 493	5 483
Litoměřice	5 737	5 615	5 444	5 295	5 150	5 179	5 147
Louny	5 370	5 425	5 427	5 448	5 392	5 373	5 415
Most	4 450	4 408	4 354	4 295	4 135	4 084	4 063
Teplice	8 897	9 024	9 306	9 300	9 227	9 054	8 895

Zdroj: MPSV 2024, Analýza potřebnosti sociálních služeb v ÚK

Počet příjemců příspěvku na mobilitu v Ústeckém kraji se od r. 2017 trvale zvyšuje (vyjma r. 2021). Zatímco v r. 2017 jej pobíralo 20,7 tis. osob, v r. 2022 to bylo již 22,4 tis. (+8,4 %). Vyjma pěti správních obvodů narostl počet příjemců ve všech správních obvodech Ústeckého kraje,

nejvýrazněji v SO ORP Podbořany (+55 %). Největší počet osob pobírajících příspěvek na mobilitu byl ve správních obvodech Teplice (4,2 tis.) a Děčín (3,2 tis.), nejmenší pak v SO ORP Podbořany (451 osob).

Tab.: Příjemci příspěvku na mobilitu, Ústecký kraj a jeho SO ORP, 2017–2022

	2017	2018	2019	2020	2021	2022	Index změny
Ústecký kraj	**20 696**	**21 633**	**22 406**	**22 307**	**21 937**	**22 425**	**108,4**
SO ORP:							
Bílina	723	774	810	839	855	911	126,0
Děčín	3120	3277	3416	3343	3188	3159	101,3
Chomutov	1690	1718	1727	1664	1609	1588	94,0
Kadaň	796	808	839	816	777	781	98,1
Litoměřice	1867	1871	1879	1861	1805	1842	98,7
Litvínov	662	681	692	674	644	660	99,7
Louny	731	785	870	878	872	929	127,1
Lovosice	842	898	893	883	853	876	104,0
Most	1481	1519	1533	1489	1421	1437	97,0
Podbořany	291	339	387	436	429	451	**155,0**
Roudnice n. L.	695	725	759	768	788	801	115,3
Rumburk	1188	1259	1275	1267	1260	1253	105,5
Teplice	3522	3748	3964	4009	4050	4221	119,8
Ústí nad Labem	2188	2231	2306	2312	2341	2461	112,5
Varnsdorf	416	459	474	473	461	480	115,4
Žatec	484	541	582	595	584	575	118,8

Zdroj: MPSV 2024, Analýza potřebnosti sociálních služeb v ÚK

Z hlediska věku převažují příjemci seniorského věku (12,7 tis. osob v r. 2022), kteří představují více než polovinu všech příjemců a jejich zastoupení mezi příjemci neustále mírně roste. Příjemci ve věku 1–18 let představují víceméně stabilně 7,5 % všech příjemců, zastoupení příjemců ve věkové skupině 19–64 let klesá (o 7,2 %).

Průkazy osoby se zdravotním postižením

Počet držitelů průkazů OZP podle stupně zdravotního postižení a věku držitele v letech 2017–2022 (vždy k prosinci daného roku) v Ústeckém kraji ukazují obrázky a tabulky níže. Největší počet osob byl držiteli ZTP (24 tis. v r. 2022), následovali držitelé ZTP/P (9,9 tis.) a držitelé TP (3,7 tis.). Počty držitelů všech typů ve sledovaném období rostly, nejvýrazněji skupina držitelů TP (o 51 %), dále ZTP (o 42 %). Počet držitelů ZPT/P vzrostl jen o 12 %.

Věková struktura držitelů průkazů OZP se liší dle stupně zdravotního postižení, trendy však zůstávají v čase víceméně neměnné. U držitelů ZTP převažují senioři – 72 % držitelů ZTP v r. 2022, taktéž i mezi držiteli TP představují osoby seniorského věku více než polovinu držitelů TP. Ve skupině držitelů ZTP/P dominují osoby ve věku 19–64 let (48 %), avšak dochází u nich k poklesu ve prospěch osob nad 65 let věku.

Graf, tab.: Držitelé průkazů TP dle věku držitele, Ústecký kraj, v letech 2017–2022

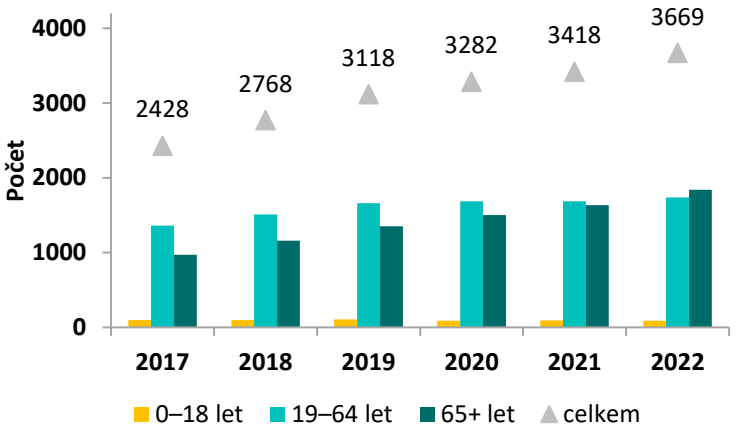

	Podíl (v %)		
	0–18 let	19–64 let	65+ let
2017	4,1	56,0	40,0
2018	3,6	54,5	41,9
2019	3,4	53,2	43,4
2020	2,7	51,4	45,8
2021	2,8	49,4	47,8
2022	2,5	47,4	50,1

Zdroj: MPSV 2024, Analýza potřebnosti sociálních služeb v ÚK

Graf, tab.: Držitelé průkazů ZTP dle věku držitele, Ústecký kraj, v letech 2017–2022

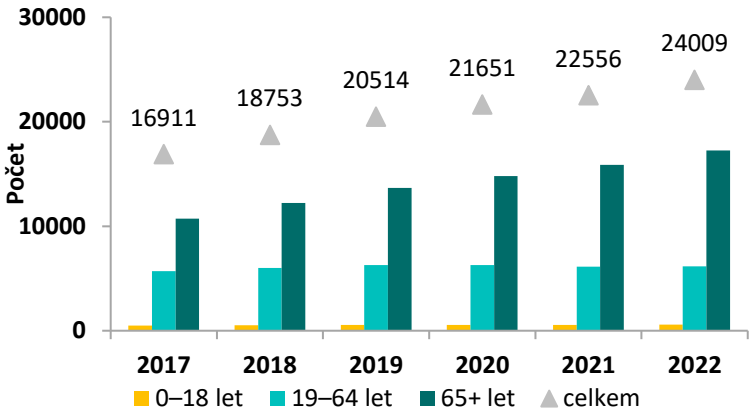

	Podíl (v %)		
	0–18 let	19–64 let	65+ let
2017	2,9	33,7	63,4
2018	2,8	32,0	65,2
2019	2,7	30,6	66,7
2020	2,6	29,0	68,4
2021	2,5	27,2	70,3
2022	2,4	25,7	71,9

Zdroj: MPSV 2024, Analýza potřebnosti sociálních služeb v ÚK

V územním detailu narostl počet držitelů všech typů průkazu OZP ve všech správních obvodech Ústeckého kraje mezi roky 2017 a 2022. Jedinou výjimku představuje SO ORP Varnsdorf, jemuž poklesl počet držitel ZTP/P (o 8 %). Největší počet držitelů TP (nad 450) vykázaly správní obvody Teplice, Chomutov a Ústí n. L. Správní obvody Teplice a Děčín mají nejvíce držitelů průkazu ZTP (nad 3,6 tis.) a správní obvody Děčín, Teplice a Ústí n. L. mají nejvíce držitelů průkazu ZTP/P (nad 1200).

Graf, tab.: Držitelé průkazů OZP, Ústecký kraj a jeho SO ORP, v letech 2017 a 2022

	TP		ZTP		ZTP/P		Držitelé v přepočtu na 1000 obyvatel v r. 2022		
	2017	2022	2017	2022	2017	2022	TP	ZTP	ZTP/P
Ústecký kraj	**2 428**	**3 669**	**16 991**	**24 009**	**8 812**	**9 890**	**4,5**	**29,6**	**12,2**
SO ORP:									
Bílina	35	66	550	810	213	219	3,4	41,3	11,2
Děčín	181	194	2482	3615	1341	1557	2,6	48,0	20,7

Chomutov	322	477	1358	1689	681	702	5,9	20,9	8,7
Kadaň	178	301	638	823	436	451	6,9	19,0	10,4
Litoměřice	149	269	1544	2035	855	946	4,6	34,7	16,1
Litvínov	144	209	528	695	405	456	5,8	19,3	12,7
Louny	97	142	612	914	331	339	3,3	21,0	7,8
Lovosice	36	65	715	990	310	315	2,4	35,8	11,4
Most	234	292	1207	1530	722	769	4,0	21,2	10,7
Podbořany	63	87	245	460	97	138	5,5	29,3	8,8
Roudnice n. L.	82	156	529	817	271	307	4,7	24,6	9,3
Rumburk	88	122	884	1187	700	718	3,8	36,6	22,1
Teplice	388	574	2868	4445	1043	1329	5,3	41,1	12,3
Ústí n. L.	252	473	1985	2890	986	1208	4,0	24,3	10,2
Varnsdorf	80	138	384	494	187	172	7,1	25,3	8,8
Žatec	99	104	382	615	234	264	3,7	22,1	9,5

Zdroj: MPSV 2024, Analýza potřebnosti sociálních služeb v ÚK

Prevalence počtu osob se zdravotním postižením v populaci a předpokládaný vývoj

Při vymezování rozsahu počtu osob se zdravotním postižením v Ústeckém kraji a počtu osob s různými druhy a závažností postižení lze vycházet z analýzy ČSÚ – Výběrové šetření osob se zdravotním postižením v roce 2018 (Praha, 2019). Dle uvedené analýzy bylo v české populaci cca 13 % osob se zdravotním postižením (obyvatelé ve věku 15 a více let). Přibližně 39 % těchto osob bylo omezeno vážně. Žen se zdravotním postižením bylo v Česku více než mužů (56 %). Většina (81 %) osob se zdravotním postižením nevykonává žádnou výdělečnou činnost. To je pochopitelně dáno také jejich věkovým složením, jelikož necelé dvě třetiny (59 %) osob s postižením jsou lidé ve věku starobních důchodců.

Tab.: Kapacity pobytových služeb pro osoby se zdravotním postižením (domovy pro osoby se ZP a chráněné bydlení) v Základní síti sociálních služeb ÚK k 01.07.2024

	Domovy pro osoby se zdravotním postižením		**Chráněné bydlení**	
	Kapacita – počet lůžek 2024	Úvazky pracovníků v přímé péči 2024	Kapacita – počet lůžek 2024	Úvazky pracovníků v přímé péči 2024
Děčínsko	110	67,57	78	41,94
Chomutovsko	329	170,77	84	29,38
Litoměřicko	314	217,25	129	62,19
Lounsko	70	44,25	19	9,1
Mostecko	171	114,38	75	18,93

Šluknovský výběžek	65	73,4	66	38,84
Teplicko	94	92,27	38	26,53
Ústecko	83	70,38	66	32,35
Celkem ÚK	1 236	850,27	555	259,26

2.3.1.2.1 OSOBY S CHRONICKÝM DUŠEVNÍM ONEMOCNĚNÍM, REFORMA PSYCHIATRICKÉ PÉČE

Duševní poruchy (psychické poruchy, duševní nemoci) zahrnují skupinu stavů, které primárně ovlivňují myšlení, prožívání a mezilidské vztahy (Hartl, Hartlová, Psychologický slovník 1. vydání). Mezi běžné duševní poruchy dnes patří deprese, bipolární porucha, demence, schizofrenie a další. Lidé trpící duševním onemocněním se často potýkají se stigmatizací, diskriminací a sociálním vyloučením, a častěji také zneužívají alkohol či jiné návykové látky.
Skupinu osob s duševním onemocněním tvoří lidé, kteří kvůli své nemoci nedokážou uspokojit své bio-psycho-sociální potřeby. Může se u nich objevit neschopnost rozpoznávat důsledky svých činů, reagovat na ně a často jim chybí náhled na závažnost jejich stavu. Tito lidé obvykle nemají schopnost hájit svá práva a zájmy, což představuje značnou zátěž nejen pro ně, ale také pro jejich rodiny a blízké. Onemocnění je spojeno s rizikem stigmatizace, tedy s předsudky, které přisuzují jedinci negativní vlastnosti.
V české populaci trpí duševním onemocněním více než 10 % obyvatel.

V Ústeckém kraji poskytují služby pro osoby s duševním onemocněním různé formy sociální péče, včetně pobytových služeb (domovy se zvláštním režimem, chráněné bydlení) a terénních služeb, jako jsou pečovatelské služby a služby sociální prevence (sociální rehabilitace, sociálně terapeutické dílny, sociálně aktivizační služby pro seniory a osoby se zdravotním postižením). K dispozici jsou také ambulantní služby, například denní stacionáře. Aktuálně je však kapacita pobytových služeb pro osoby s duševním onemocněním v kraji nedostatečná. Vzhledem k reformě psychiatrické péče se očekává nárůst poptávky po ambulantních a terénních sociálních službách.
Od 01.01.2019 došlo v Ústeckém kraji k zastavení rozšiřování základní sítě sociálních služeb, avšak pro poskytovatele služeb zaměřených na osoby s duševním onemocněním byla schválena výjimka. To je způsobeno nedostatečným zajištěním služeb pro tuto specifickou cílovou skupinu.
Na základě části X. Bod 4 Metodiky zajištění sítě sociálních služeb Ústeckého kraje mohou sociální služby žádat kraj o souhlasné stanovisko pro služby, které dosud nejsou součástí Základní sítě. Například poskytovatel JURTA nedávno požádal o budoucí příslib, což povede k navýšení počtu lůžek chráněného bydlení pro osoby s duševním onemocněním. Zastupitelstvo Ústeckého kraje také schválilo vznik denního stacionáře pro osoby s duševním onemocněním v rámci SOCIÁLNĚ PSYCHIATRICKÉHO CENTRA SLUNÍČKO, z. ú.
V souvislosti s reformou psychiatrické péče došlo v rámci příspěvkových organizací Ústeckého kraje v oblasti sociální, poskytovatelů pobytových sociálních služeb domovy se zvláštním režimem k vyčlenění 1–2 lůžek pro osoby s duševním onemocněním (cílová skupina: dospělí pacienti se SMI, v dlouhodobé léčbě schizofrenie, s rizikem rozvoje SMI a akutní stavy nebo dekompenzace psychiatrických onemocnění), které v důsledku reformy psychiatrické péče opouštějí psychiatrické léčebny, nicméně nejsou, ani za pomoci multidisciplinárních týmů

v rámci Center duševního zdraví, schopny samostatně fungovat a potřebují (byť na dobu nezbytně nutnou) nepřetržitou 24 hodinovou podporu a péči druhé osoby, kterou jim CDZ nejsou schopna zajistit. Celkem je takto v příspěvkových organizacích zřízeno 10 lůžek. Stejně tak je plánováno a průběžně realizováno vyčlenění 10 lůžek pro cílovou skupinu osob mladších dospělých a mladistvých u poskytovatelů sociální služby domovy pro osoby se zdravotním postižením.
V další fázi péče o osoby s duševním onemocněním je plánováno se zaměřit na děti s potřebami v oblasti duševního zdraví. Ve spolupráci s poskytovateli sociálních služeb Sociálně aktivizační služby pro rodiny s dětmi je plánováno vytvořit stabilní multidisciplinární týmy, skládající se z řad odborníků působících v těchto sociálních službách, které budou zaměřeny na včasné podchycení dětí s potřebami v oblasti duševního zdraví. Pro zapojení do této aktivity se v roce 2021 rozhodly 4 služby, v 1. fázi je nutné vzdělávání a rozšíření týmu o odborné pracovníky. S účinností od 01.01.2020 došlo v návaznosti na reformu psychiatrické péče k registraci nové sociální služby chráněné bydlení s kapacitou 11 lůžek v Chomutově.

Reforma psychiatrické péče
Reforma psychiatrické péče představuje zásadní a systémovou změnu. Je to dlouhodobý proces, na kterém se již několik let pracuje a který ještě několik desítek let potrvá. Změny se netýkají jen medicínského oboru psychiatrie, ale celého systému péče o lidi s duševním onemocněním. (Malý průvodce reformou psychiatrické péče, 2017)
Co vše reforma psychiatrie zahrnuje?

- podporu nových služeb
- zavádění nových přístupů
- budování nových vztahů
- zapojování nových technologií
- vytváření nového prostředí
- nastavení nového financování

V roce 2013 byla Ministerstvem zdravotnictví schválena Strategie reformy psychiatrické péče. Reforma psychiatrické péče je dlouhodobým procesem a změny se netýkají pouze medicínského oboru psychiatrie, ale celého systému péče o lidi s duševním onemocněním. Obecným cílem reformy je zlepšit kvalitu života lidí s duševním onemocněním, která úzce souvisí s naplňováním lidských práv lidí s duševním onemocněním, proto je hlavním motivem reformy uplatňování, prosazování a naplňování jejich práv obsažených v úmluvě OSN „O právech lidí se zdravotním postižením". Základní změnou v systému péče o lidi s duševním onemocněním bude systematické poskytování koordinované, vzájemně propojené péče zaměřené na zotavení (recovery) pacienta/klienta.

Reforma psychiatrické péče v Ústeckém kraji
Na Krajském úřadě Ústeckého kraje je reforma psychiatrické péče v gesci odboru zdravotnictví. V září 2014 byla usnesením Zastupitelstva Ústeckého kraje č. 19/18Z/2014 schválena Implementace strategie reformy psychiatrické péče v Ústeckém kraji, která je v souladu se „Strategií podpory zdraví a rozvoje zdravotních služeb v Ústeckém kraji na období 2015–2020".
Dne 04.05.2016 Rada Ústeckého kraje usnesením č. 14/110R/2016 vzala na vědomí informaci o národní Strategii reformy psychiatrické péče (dále jen SRPP) a o aktuálním stavu její realizace a souhlasila s Návrhem postupu implementace reformy psychiatrické péče v Ústeckém kraji a s přípravou pilotních projektů Center duševního zdraví. Cíli implementace reformy psychiatrické péče v Ústeckém kraji na období, kterou dne 26.06.2017 schválilo Zastupitelstvo Ústeckého kraje svým usnesením č. 031/6Z/2017, jsou:

1. Reforma psychiatrické péče (a péče o duševní zdraví) v Ústeckém kraji v souladu s národní strategií.
2. Vytvoření spolupracující sítě multidisciplinárních zdravotních a sociálních služeb v oblasti duševního zdraví.
3. Rozvoj nových kapacit ve směru komunitní psychiatrie a cesty zotavování pro psychiatrické pacienty/klienty ve všech regionálních oblastech.

Pro realizaci Implementace strategie reformy psychiatrické péče v Ústeckém kraji byla usnesením č. 013/36R/2018 Rady Ústeckého kraje dne 21.03.2017 schválena koordinační a řídící struktura, která má zajistit optimální řízení realizace procesu reformy psychiatrické péče v Ústeckém kraji.

Oblast péče o duševní zdraví je řešena samostatným dokumentem: **Krajským plánem péče o duševní zdraví pro Ústecký kraj**, který byl schválen Zastupitelstvem Ústeckého kraje dne 13.12. 2021 usnesením č. 040/11Z/2021. Tento dokument byl zpracován v rámci projektu „Deinstitucionalizace služeb pro duševně nemocné" a který je strategickým dokumentem kraje v rámci realizace implementace reformy psychiatrické péče v Ústeckém kraji a péče o duševní zdraví.

Projekt: Multidisciplinární přístup v podpoře lidí s duševním onemocněním v Ústeckém kraji

Projekt byl zahájen v roce 2023 a předpoklad ukončení je v roce 2026.

Cílem projektu je implementace a rozvoj multidisciplinárního přístupu jako klíčové metody práce s osobami trpícími vážnými duševními onemocněními, dětmi a dospívajícími ohroženými duševním zdravím, seniory s duševními poruchami a klienty s problémy v oblasti adiktologie.

Tento koncept multidisciplinarity, rozpracovaný ve třech úrovních, se ukazuje jako velmi efektivní, zejména díky své komplexnosti, která zahrnuje všechny aspekty potřebné spolupráce. Při zavádění tohoto přístupu se jednotlivé úrovně multidisciplinarity vzájemně propojují.

Péče o osoby s duševním onemocněním prochází na celosvětové úrovni výraznou transformací. Klade se důraz na ochranu a posílení jejich práv a na kvalitu poskytovaných služeb. Rozvíjí se holistický model péče zaměřený na celkové zotavení a maximální integraci těchto jedinců do běžného života. Tento posun zahrnuje také odklon od velkých psychiatrických nemocnic a zaměření na silnou komunitní péči.

Klíčovým prvkem je koordinace a propojení různých profesí, typů podpory a služeb. Důležitou součástí moderní péče je zapojení celé komunity a spolupráce s ní. Dochází ke změně přístupu k lidem s duševním onemocněním, kdy nejsou vnímáni jako „objekty" charity, ale jako „subjekty" s právy, kteří mohou aktivně rozhodovat o svých životech a být aktivními členy společnosti. Tento nový přístup přináší výzvy pro spolupráci a organizaci v rámci systému, kde komunitní péče duševního zdraví funguje prostřednictvím multidisciplinárních týmů a je propojena s akutní péčí v jasně vymezených regionech. Projekt představuje jeden z pilířů budování nového systému komunitní péče, který se opírá o multidisciplinární týmy a metody případového vedení, zaměřené na zotavení. Podpora a péče o osoby s duševním onemocněním jsou poskytovány včas a kontinuálně v rámci kooperujícího systému, což zkracuje pobyty v institucionální péči a minimalizuje dlouhodobé hospitalizace, čímž se zvyšuje potenciál prevence. Projekt se také zaměřuje na efektivní využití existujících profesí a služeb, jejich koordinaci a řízení. V neposlední řadě se snaží změnit myšlení a přístup od paternalistického modelu péče k filozofii orientované na zotavení.

Cílem projektu je implementace multidisciplinárního přístupu, který umožňuje různým profesím a organizacím partnerství, efektivní komunikaci a společné plánování, aby se maximálně využil jejich společný potenciál znalostí, zkušeností a intervencí ve prospěch jednotlivců či celých skupin. Tento přístup usiluje o poskytování maximální podpory v individuálním procesu zotavení

lidí s duševním onemocněním, přičemž se zohledňují jejich potřeby a zapojení ve všech týmech, službách a cílových skupinách projektu.

Cíle projektu lze shrnout následovně:

1. **Specifický cíl 1**: Vytvořit systém pro koordinaci multidisciplinární spolupráce v Ústeckém kraji.
2. **Specifický cíl 2**: Zavést systém multidisciplinární spolupráce ve všech osmi regionech Ústeckého kraje pro vymezené skupiny.
3. **Specifický cíl 3**: Vytvořit systém multidisciplinární spolupráce založený na případovém managementu a společném plánování, který efektivně přispěje k prevenci hospitalizací a dlouhodobých pobytů v lůžkové péči.
4. **Specifický cíl 4**: Zřídit systém stáží a sdílení osvědčených postupů v týmech, aby se podpořilo vzájemné poznání, důvěra a bezpečné prostředí pro efektivní spolupráci mezi multidisciplinárními týmy.
5. **Specifický cíl 5**: Zajistit přenos osvědčených praktik z evropských regionů s rozvinutým systémem komunitní péče prostřednictvím online webinářů s odborníky pro týmy v Ústeckém kraji.
6. **Specifický cíl 6**: Vypracovat metodické zázemí pro multidisciplinární systém péče pro všechny zúčastněné subjekty.

Tyto cíle jsou v plném souladu s cíli Národního akčního plánu duševního zdraví 2020–2030. (Národní akční plán pro duševní zdraví 2020–2030 – Ministerstvo zdravotnictví (gov.cz))

2.3.1.2.2 OSOBY S PORUCHOU AUTISTICKÉHO SPEKTRA

Poruchy autistického spektra jsou řazeny mezi neurovývojové poruchy, kdy ve strukturách mozku a mozkových systémech dochází k patologickým změnám.[7]) Na rozdíl od mentální retardace je vývoj dítěte nejen opožděn, ale liší se také v jednotlivých oblastech schopností, a to nejen rychlostí vývoje, ale také hloubkou postižení.[8])

Porucha autistického spektra je označována jako „chování náročné na péči", „náročné chování" či „chování vyžadující vysokou míru podpory", je často definováno jako chování, jež se výrazně odlišuje od společenské formy. Svou intenzitou, frekvencí či naléhavostí se odlišuje natolik, že toto chování může ohrozit fyzické bezpečí dané osoby nebo dalších přítomných osob. Zásadním faktorem, který může zproblematizovat pobyt či užívání sociálních služeb, jsou vážné formy fyzické agrese, autoagrese a další významné stereotypní a ohrožující formy chování.[9]) Nejúčinnější formou zmírnění chování náročného na péči je prevence, tedy předcházení tomuto chování, především pak specializovanými metodami práce a přístupu k osobám s poruchou autistického spektra. Základem je přizpůsobení okolních podmínek osobě s poruchou autistického spektra, nikoliv naopak.[10]) Výrazným znakem poruchy autistického spektra je snížená schopnost adaptace na změny okolního prostředí, jež se projevuje chováním, které je považováno za abnormální[11]. Zvládnutí tohoto adaptačního deficitu je jedním ze základních předpokladů pro kvalitní poskytování sociálních služeb pro tuto cílovou skupinu klientů.

V posledních letech došlo v ČR k výraznému posunu v náhledu na problematiku PAS, především o do informovanosti veřejnosti, zájmu médií a odborníků, dochází k celé řadě změn v možnostech diagnostiky, terapie a poskytování sociálních služeb. V roce 2018 byla v ČR

[7]) THOROVÁ, Kateřina, 2016. Poruchy autistického spektra. Rozšířené a přepracované vydání. Praha: Portál.
[8]) PEETERS, Theo, 1998. Autismus: od teorie k výchovně-vzdělávací intervenci. Praha: Scientia.
[9]) EMERSON, Eric, 2008. Problémové chování u lidí s mentální retardací a autismem. Vyd. 1. Praha: Portál.
[10]) ČADILOVÁ, Věra, 2008. Strukturované učení: vzdělávání dětí s autismem a jinými vývojovými poruchami. Vyd. 1. Praha: Portál.
[11] Valenta, 2003

zpracována analýza dostupnosti služeb pro osoby s PAS (Naděje pro děti úplňku, z. s., 2018: Dostupnost služeb pro lidi s poruchou autistického spektra v ČR a Evropě – analýza a inspirace). Přesto vše je velmi obtížné najít optimální a dlouhodobé řešení problematiky osob s kombinací PAS a problémového chování.

Počet pacientů s diagnózou PAS v Ústeckém kraji od roku 2010 narostl téměř trojnásobně. Zatímco v r. 2010 bylo evidováno 198 pacientů, v r. 2022 to bylo 565 pacientů. Maxima bylo dosaženo v r. 2020 (708 pacientů). Nejvíce pacientů s touto diagnózou se nacházelo na konci sledovaného období v Děčíně a Mostě (nad 100 pacientů). Největší nárůst byl evidován v okrese Děčín a s odstupem v okrese Most. Z hlediska jednotlivých diagnóz převažují v Ústeckém kraji pacienti s diagnózou F845 (Aspergerův syndrom), dále F840 (Dětský autismus) a s odstupem F841 (Atypický autismus). Ostatní diagnózy mají výrazně nižší zastoupení.

	Počet unikátních pacientů s vykázanou diagnózou				
	2010	**2015**	**2020**	**2022**	**Index změny 2022/2010**
Ústecký kraj	198	397	708	565	285,4
Okres:					
Děčín	23	56	142	110	478,3
Chomutov	37	72	98	72	194,6
Litoměřice	28	55	83	72	257,1
Louny	18	44	67	50	277,8
Most	32	78	123	117	365,6
Teplice	36	48	85	73	202,8
Ústí n. L.	24	44	110	71	295,8

Zdroj: SPF Group 2022, ÚZIS 2024

Počet unikátních pacientů s nově vykázanou diagnózou od r. 2011 trvale rostl, zlom nastal v r. 2022. Index změny mezi lety 2022 a 2011 činí 133 %. V r. 2011 bylo nově vykázáno cca 100 pacientů, v r. 2022 jejich počet činil 137. Celkem přibylo 1907 pacientů s diagnózou PAS-F84 mezi lety 2010–2022. Nejvyšší počet těchto pacientů byl zaznamenán v okresech Děčín a Teplice. Největší nárůst byl evidován v okrese Děčín a s odstupem v okrese Ústí n. L.

Z hlediska struktury pacientů s PAS převažovali pacienti s dětským autismem (45 %). Více než čtvrtina pacientů měla diagnostikován Aspergerův syndrom a čtvrtina Atypický autismus. V porovnání let 2010 a 2022 zůstává situace víceméně stejná, resp. tři výše uvedené diagnózy si stále zachovávají dominanci.

Počet pacientů s PAS dle diagnózy, Ústecký kraj, 2010 a 2022

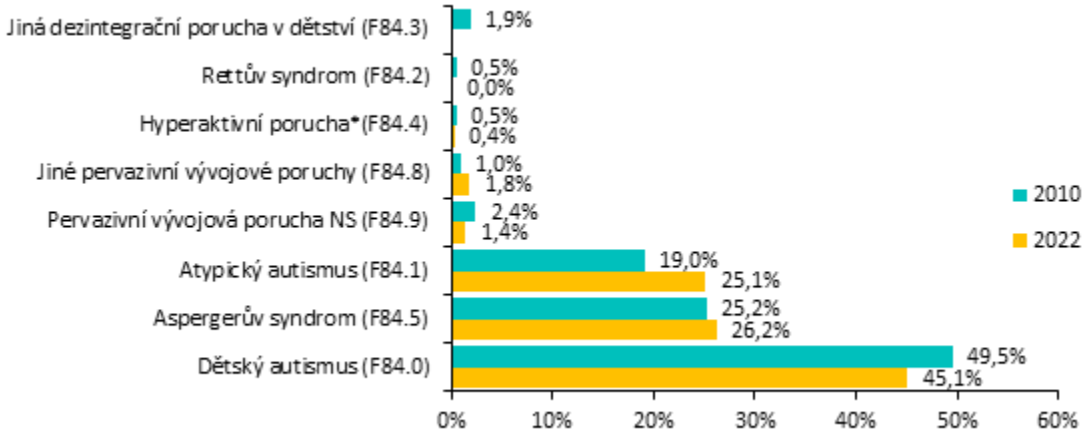

Zdroj: SPF Group 2022, ÚZIS 2024

Kapacity sociálních služeb pro osoby s PAS

V roce 2022 se na práci s cílovou skupinou osob zaměřovalo 7 sociálních služeb a šlo o 4 druhy sociálních služeb (denní stacionáře, raná péče, osobní asistence a domovy pro osoby se zdravotním postižením). V současné době s touto cílovou skupinou pracuje 28 sociálních služeb a jde o 10 druhů sociálních služeb[3]. Došlo tedy k významnému rozšíření kapacity pro cílovou skupinu osob s PAS.

Pokrytí Ústeckého kraje zařízeními sociálních služeb poskytovaných pro osoby s PAS

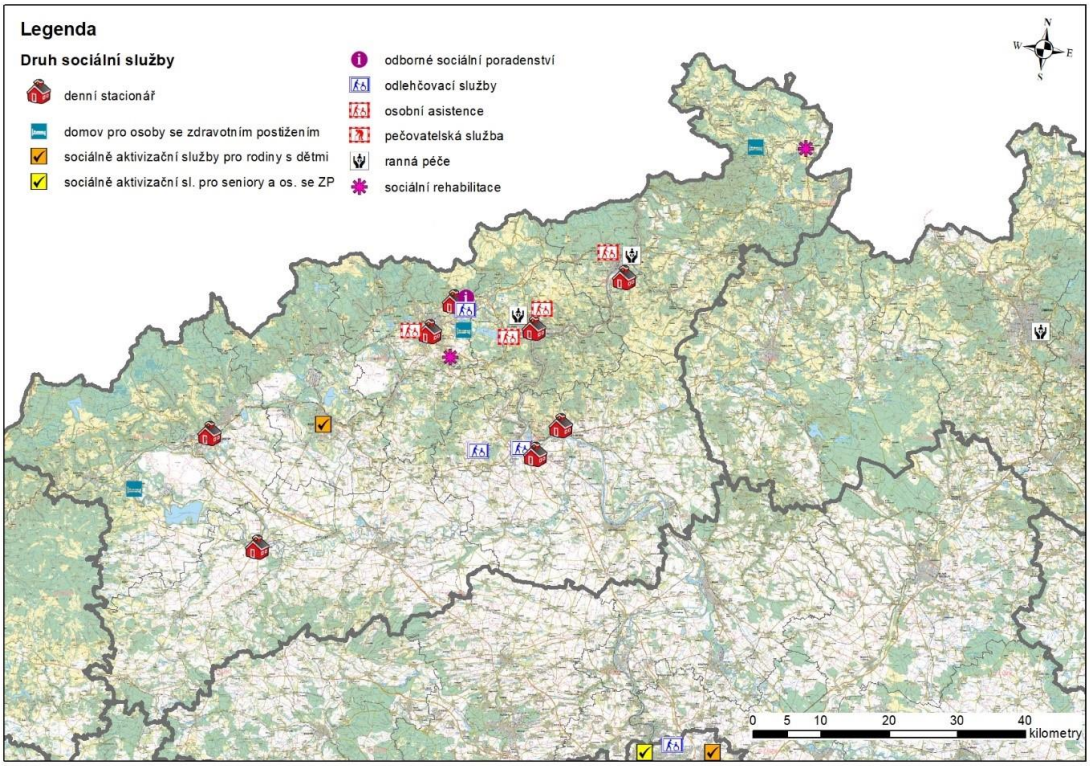

Zdroj: registr poskytovatelů sociálních služeb MPSV, Krajský Úřad Ústeckého kraje, zpracování vlastní

Na území Ústeckého kraje žije více jak 16 tis. obyvatel, které mají poruchu autistického spektra. Počet osob s diagnostikovanou poruchou PAS, kteří pobírají příspěvky na péči dlouhodobě roste a v současné době v Ústeckém kraji činí cca 300 osob. Nejčastěji diagnostikovanou poruchou je Dětský autismus (cca 49 % všech diagnóz). Každoročně je diagnostikováno cca 1500 dětí s PAS v ČR.
Většina respondentů z řad neformálně pečujících osob se shoduje, že za uplynulé dva roky došlo na území Ústeckého kraje k významnému pozitivnímu posunu v dostupnosti sociálních služeb pro osoby s PAS. Někteří respondenti popisují významný posun v kvalitě života neformálně pečujících a uživatelů těchto služeb poté co začali využívat nově vzniklé služby. Stále však přetrvávají dlouhé čekací doby na ranou péči, což ve spojení s dlouhou čekací dobou na diagnostiku (oblast zdravotnictví) často vede k tomu, že rodiče z důvodu věku již ranou péči nevyužijí.
Přetrvávají rovněž bariéry mezi systémem zdravotnictví, školství a sociálních služeb. Rodiče dětí s PAS, které opouští školský systém často nevědí, jaké jsou dostupné sociální služby a za jakých podmínek. Přetrvávají dlouhé čekací doby na diagnostiku dětí se znaky poruchy autistického spektra apod.
Krajský úřad podporuje vzdělávání pracovníků v sociálních službách a dalších odborníků v sociálních službách v oblasti specifik práce s cílovou skupinou osob s PAS.
Ústecký kraj nechal v roce 2023 zpracovat aktualizaci Analýzy potřebnosti osob s PAS, zde je odkaz na tuto analýzu:

2.3.1.2.3 OSOBY SE SPECIFICKÝM ONEMOCNĚNÍM

Do této cílové skupiny řadíme různá neurodegenerativní a autoimunitní onemocnění, jako např. Parkinsonova nemoc, Huntingtonova choroba, roztroušená skleróza, Alzheimerova nemoc či jiné demence. Není cílem v sociálních službách vyjmenovávat druhy onemocnění, to je oblast zdravotnictví, ale vystihnout specifika cílové skupiny, která ji odlišují od ostatních osob se zdravotním postižením, a to speciálními potřebami a požadavky na sociální služby. Lze předpokládat, že v populaci je určité procento osob s těmito onemocněními, ale Ústecký kraj prozatím nemá relevantní data ze svého území, ze kterých by vycházel, čímž nejsou jen statistické počty osob, ale zejména potřeby těchto osob. Jistá specializace je u domovů se zvláštním režimem, které se vlivem přibývajících seniorů s různými typy demence včetně Alzheimerovy, přeměnily z domova pro seniory právě na domov se zvláštním režimem. Pro osoby s Huntingtonovou chorobou je vyčleněno 5 lůžek u poskytovatele v Ústeckém kraji (JIPRO-CACH, s. r. o.), poskytovatel spolupracuje se Společností pro pomoc při Huntingtonově chorobě, která zajišťuje v zařízení také pravidelná proškolení zaměstnanců. Tato lůžka jsou, právě pro specifičnost onemocnění, využívána klienty z různých krajů.

Dosud se obracelo s žádostí o pomoc minimální množství osob, situace byla řešena pomocí stávajících služeb, které jsou v základní síti Ústeckého kraje, na základě individuální potřeby člověka a s ohledem na stádium onemocnění, ve kterém se osoba nacházela, od čehož se odrážela potřebná míra podpory a pomoci od druhé osoby, a tím i nabídka vhodného druhu sociální služby. Z Analýzy potřeb sociálních služeb v Ústeckém kraji vyplynulo, že intenzivně narůstají zkušenosti s potřebou řešit nepříznivou sociální situaci osob (resp. pečujících rodin) s nějakou formou demence. Ze zkušeností pracovníků stoupá také počet osob s etylickými demencemi a stavy demence způsobenými letitým užíváním dalších návykových látek. Zástupci sociálních odborů ani zástupci poskytovatelů sociálních služeb nemají významné zkušenosti s potřebami osob, které mají diagnostikována onemocnění typu roztroušená skleróza, Huntingtonova choroba a další. Ojedinělé jsou zkušenosti, kdy odbory sociálních věcí řeší nepříznivou sociální situaci lidí po úrazech, s neurodegenerativními chorobami apod.

2.3.1.3 OSOBY OHROŽENÉ SOCIÁLNÍM VYLOUČENÍM

Jde o velmi širokou skupinu osob, jedno mají ale společné, jsou ohroženy sociálním vyloučením, což má mnoho příčin, a zpravidla se i kumulují. Negativní dopad na lidský organizmus, rodinu a společnost je obsahem mnoha studií a odborných prací, pro sociální služby prevence je pak úkolem, aby včas zasáhly, aby dokázaly svými odborným vedením pomoci ke stabilizaci, ideálně k nastavení vhodných vzorců řešení problémů a cesty změny. Sama o sobě motivace klienta ke změně, pokud již setrvává v nepříznivé sociální situaci velmi dlouho, je někdy velmi těžký úkol. V praxi se setkáváme se situací, že společnost tlačí na jedince, vyžaduje změnu, aktivizuje sociální pracovníky obcí a sociálních služeb, ale sám jedinec nevyvíjí žádné úsilí, pouze konzumuje nabízenou pomoc bez skutečných kroků ke změně. Samostatně se budeme věnovat osobám bez přístřeší, osobám ohroženým užíváním návykových látek, rodinám s dětmi a dětem.

V některých případech je příčinou sociálního vyloučení předluženost jednotlivců nebo rodin. Zadluženost způsobuje zejména ztrátu bydlení, z pohledu práce mnohdy přesun na nelegální pracovní trh, dále pak má samozřejmě vliv na všechny složky života a v případě rodin s dětmi přímo ohrožuje základní potřeby dětí. Neexistují přesná data, ze kterých bychom mohli čerpat, vycházíme z informace Exekutorské komory ČR, která zachytila snižující se počet zahajovaných exekucí v ČR v roce 2023, pokračující trend v roce 2024 (více v kap.: 2.1.3 odstavec Počet obyvatel v exekuci v Ústeckém kraji a ČR).

O zadluženosti osob a rodin hovoří sociální pracovníci obcí, stejně tak pracovníci v sociálních službách. Finanční negramotnost v kombinaci se snadností zadlužit se, následně neschopnost splácet dluhy, neschopnost aktivně řešit problém dluhů je v Ústeckém kraji velký problém. Finanční gramotnosti se věnuje v určité formě již základní školství, úřady práce finanční gramotnost zařadily jako standartní nabídku v rámci poradenské práce s uchazeči o zaměstnání, sociální služby – odborné sociální poradenství rozšířily své služby o finanční a dluhové poradenství, další sociální služby v rámci základního sociálního poradenství pomáhají s finančním plánováním, hospodařením domácnosti. Od roku 2014 začaly fungovat dluhové poradny, které poskytují bezplatné poradenství a oddlužení dle insolvenčního zákona (podporováno a akreditováno Ministerstvem spravedlnosti ČR).

2.3.1.3.1 OSOBY BEZ PŘÍSTŘEŠÍ

Osoby v ubytovnách v majetku obcí

Počet osob v bytové nouzi ubytovaných v obecních ubytovnách činil v Ústeckém kraji 109 osob. Jejich věková struktura je následující: 8,3 % děti do 15 let, 67 % osoby ve věku 15–64 let, 24,8 % senioři.

Délka pobytu těchto osob v obecních ubytovnách je u 56 % do 5 let a u zbývajících 44 % nad 5 let. Vyšší podíly bydlících 5 a více let byly pozorovány v ORP Litvínov a Louny

Osoby v soukromých ubytovnách

V Ústeckém kraji bylo v roce sčítání situováno 34 soukromých ubytoven, v nichž bylo ubytováno 773 osob v bytové nouzi. V porovnání s ostatním kraji má Ústecký kraj vyšší počet těchto osob ubytovaných v soukromých ubytovnách.

Věková struktura osob v bytové nouzi je následující: 1,9 % děti do 15 let, 70,9 % osoby ve věku 15–64 let, 27,2 % senioři. Nejvyšší poměrné zastoupení v mezikrajském porovnání mají senioři v soukromých ubytovnách, které ubytovávají osoby v bytové nouzi, v Ústeckém kraji.

Délka pobytu těchto osob v soukromých ubytovnách je u 65,6 % do 5 let a u zbývajících 34,4 % nad 5 let. Ústecký kraj je jedním z krajů, kde byly zaznamenány nejvyšší podíly osob v bytové nouzi žijící setrvale na jednom místě (v jedné konkrétní soukromé ubytovně) 5 a více let.

Osoby v penzionech, hotelech, hostelech a motelech, do nichž plyne doplatek na bydlení
V Ústeckém kraji se v roce sčítání nacházelo 6 takových zařízení, která ubytovávala osoby v bytové nouzi (celkem 108 osob). V Ústeckém kraji byl v mezikrajském srovnání pozorovány vyšší počty osob v bytové nouzi v uvedených zařízeních.
Věková struktura osob v bytové nouzi v těchto zařízeních je následující: 2,8 % děti do 15 let, 62 % osoby ve věku 15–64 let, 35,2 % senioři.
Délka pobytu těchto osob v těchto zařízeních je 88,9 % do 5 let a 11,1 % nad 5 let.

Osoby v nevhodném bydlení, v mobilních obydlích a v chatkách v zahrádkářských koloniích
Největší počet osob v nevhodném bydlení žije v Ústeckém kraji, ve kterém jejich počet přesahuje 7 000 osob v bytové nouzi. Zde žije nejvíce osob v Ústí nad Labem (1 508), Děčíně (1 052), Mostě (1 018) a Chomutově (781). V těchto městech se nachází několik budov ve špatném stavu, které obývá vysoký počet osob v bytové nouzi. Byty v těchto domech jsou často přelidněné.

Osoby v obtížněji zjistitelných kategoriích nejistého a nevyhovujícího bydlení
Modelovaný počet domácností a osob přechodně bydlících u příbuzných a přátel, protože nemají jinou možnost bydlení, činí v Ústeckém kraji 2116 domácností, počet osob v domácnostech je odhadován na 3608.
Počet domácností v podnájmech, do kterých byl vyplacen doplatek na bydlení, byl 220 domácností v Ústeckém kraji.
V neposlední řadě byly analyzovány počty osob ohrožených domácím násilím. Dle statistik byl počet vykázání Policií ČR v letech 2007–2021 v Ústeckém kraji 2174.
V kraji bylo celkem 770 přelidněných bytů s méně než 8 m2 na osobu, v nichž žilo 4102 osob a z toho bylo 1754 dětí do 18 let. Průměrný počet osob v bytě byl 5,3. Ústecký kraj se tak řadí mezi kraje s vysokým počtem osob žijících v přelidněných bytech. Ačkoliv tento fenomén se ve velkých městech vyskytuje relativně méně, město Ústí nad Labem představuje výjimku.

Osoby bez domova
V rámci studie byl zvolen výběrový soubor a v něm zjišťovány změny počtu osob bez domova. K významnému nárůstu počtu osob bez střechy došlo ve výběrovém souboru především v obcích Ústeckého kraje. Most představoval obec s nominálně nejvyšším nárůstem počtu osob bez střechy nad hlavou v celém výběrovém souboru. Počet osob přespávajících venku v této obci stoupl o 82 %, zatímco počet osob obvykle přespávajících v noclehárně se zde zvýšil o jednu třetinu.
Vzhledem k tomu, že většina osob žijících na ulici je závislá na užívání alkoholu (i drogová závislost), což je zásadní překážka pro vstup do sociálních služeb, a tyto osoby v regionech přibývají, odbor sociálních věcí KÚÚK a vybrané sociální služby se aktivně zajímaly o možná řešení problému, tzn., zda je možné otevřít některé služby pro tuto cílovou skupinu, hledaly příklady dobré praxe. Hledaná řešení v ČR se inspirují v zemích Evropy – např. v Holandsku existují tzv. mokré domy. Společnost Podané ruce zpracovala v roce 2018 na podnět Magistrátu města Brno analýzu potřeb lidí dlouhodobě se zdržujících v denní dobu v exponovaných lokalitách (odkaz: SPR Analyza Lide v centru.pdf (podaneruce.cz)), jejíž závěrem je návrh na zřízení mokrého centra. Dalším příkladem dobré praxe v ČR je Domovy Přístav (Armáda spásy). Ústecký kraj situaci vnímá tak, že postupně nastal zlom, kdy je nutné se tímto problémem vážně zabývat. Na toto Ústecký kraj reagoval budoucími přísliby, kdy začnou postupně vznikat pobytové služby pro tuto cílovou skupinu. Jedná se o město Budyně nad Ohří, kde by měla vzniknou služba domovy se zvláštním režimem s kapacitou 7 lůžek, dále organizace Charita Most vybuduje také službu domovy se zvláštním režimem s kapacitou 24

lůžek s předpokladem zahájení poskytování v roce 2026, dále město Žatec plánuje vybudovat službu domovy se zvláštním režimem s kapacitou 56 lůžek.

Pro cílovou skupinu osoby bez domova se v Ústeckém kraji realizují projekty, jejichž cílem je vyzkoušet metodu Housing First – získat a udržet si bydlení:

1. **Šance bydlet – Housing first V Chomutově**
   Doba realizace projektu: 01.12. 022 – 30.11.2025
   Popis projektu: Kontaktní místo pro bydlení – podpora zabydlování: Cílem aktivity je provozovat v Chomutově KMB v rámci podpory integrovaného řešení bytové nouze ve městě. Kontaktní místo pro bydlení bude vést databázi osob v bytové nouzi a bude jim poskytovat poradenství a pomoc při řešení jejich bytové nouze. Bude to i zároveň kontaktní místo pro majitele bytů, kteří budou chtít svůj byt vložit do programu Housing First.
2. **Habition, z.s. – Housing first v Ústí nad Labem**
   - zabydlování osob bez domova pomocí principů housing first
   - prevence ztráty bydlení pro osoby zabydlené v pilotním ústeckém housing first projektu
   - svépomocná setkávání osob se zkušeností s bezdomovectvím

2.3.1.3.2 OSOBY OHROŽENÉ UŽÍVÁNÍM NÁVYKOVÝCH LÁTEK

Užívání návykových látek a závislostní chování je komplexní problematikou, která zasahuje potenciálními riziky do mnoha oblastí a může postihovat všechny cílové skupiny. Obecně se jedná zejména o negativní dopady do oblasti zdravotní, sociální, ekonomické a bezpečnostní, které mohou nepříznivě ovlivňovat jednotlivce i celou společnost.

Odhad počtu osob ohrožených užíváním návykových látek v Ústeckém kraji

Adekvátně k uvedeným údajům by při přepočtu na dospělou populaci Ústeckého kraje (685 520 osob nad 15 let věku v r. 2023) bylo možno kvantifovat počet těchto osob následovně:

- denní kuřáci: 109,7 tis. – 164,5 tis.;
- rizikové pití alkoholu: 102,8 tis. – 130,2 tis.;
  - v tom ve vysokém riziku (tzv. škodlivé pití): 54,8 tis. – 68,5 tis.;
- problematické užívání psychoaktivních léků: 54,8 tis. – 89,1 tis.;
- lidé užívající drogy (pervitin a opioidy) rizikově: 3,3 tis. – 3,5 tis.

Výše uvedená data jsou dána do souvislosti s daty z Výroční zprávy o realizaci politiky v oblasti závislostí v Ústeckém kraji za rok 2023. Z této zprávy vyplývají následující stěžejní zjištění:

- Problematika závislostí je nadále významně rozšířena po celém Ústeckém kraji.
- Mezi uživateli nadále převládá jako primární droga pervitin (aplikovaný intravenózním způsob), dále látky THC, nelegální buprenorfin, léčiva, alkohol a kombinace.
- Ve školní populaci je rozšířené užívání elektronických cigaret, nikotinových sáčků a energetických nápojů.
  - V sociálně vyloučených lokalitách kraje je experimentování dětí a mládeže s návykovými látkami či jejich pravidelné užívání velkým problémem, neboť se jedná
    o častý vzorec v rodinách.
- Pokračujícím trendem v kraji je vyšší počet uživatelů alkoholu, kteří jsou v kontaktu se sociální službou. V r. 2023 vyhledalo pomoc sociálních služeb 647 uživatelů alkoholu (cca 40% nárůst za poslední 2 roky).

- Služby kontaktních center a terénních programů (tzv. služby minimalizace rizik) v kraji vykazují v r. 2023 celkem 5010 klientů, z toho 4 470 uživatelů návykových látek a 540 osob blízkých. Proti r. 2022 došlo k rapidnímu poklesu v rámci osob blízkých, přibližně o 300 osob.

Pro doplnění celkového kontextu je níže uveden počet a skladba klientů v Krajské adiktologické ambulanci a poradně pro děti a dorost. K červnu 2024 byl počet klientů stejný jako za celý loňský rok a zájemců o službu stále přibývá. Děti ve věku 10–18 let tvořily více než třetinu z celkového počtu klientů a osoby blízké představovaly přibližně dvě třetiny klientů. Mezi klienty převládali uživatelé THC a nikotinu. Další velkou skupinou byly tzv. nelátkové závislosti.

Tab.: Skladba klientů v Krajské adiktologické ambulanci a poradně pro děti a dorost, 2023 a 2024

	1. 1. 2023 – 31. 12. 2023	1. 1. 2024 – 19. 6. 2024
Počet klientů celkem	**162**	**161**
Z toho děti 10 až 18 let	50	55
Z toho osoby blízké (zejména rodiče)	112	106

Zdroj: DRUG-OUT Klub, z. s. 2024

Tab.: Klientela dle užívaných látek v Krajské adiktologické ambulanci a poradně pro děti a dorost, 2023 a 2024

	1. 1. 2023 – 31. 12. 2023	1. 1. 2024 – 19. 6. 2024
THC	16	15
Pervitin	4	5
Alkohol	7	6
Nikotin	8	15
Nelátkové závislosti	13	12
Opioidy	1	0
Halucinogeny	1	0
Jiná zákl. droga (např. kratom, inhalační sprej)	0	2
Celkem	**50**	**55**

Zdroj: DRUG-OUT Klub, z. s., 2024

Pomoc osobám ohroženým užíváním návykových látek je poskytována především v programech poskytujících adiktologické služby[12]. V rámci registrovaných sociálních služeb je péče této cílové skupině zabezpečena převážně nestátními neziskovými organizacemi. Obvykle jedna organizace provozuje více služeb pro osoby závislé nebo závislostí ohrožené, případně pro jejich blízké osoby, a to v oblasti nízkoprahových služeb, léčby nebo doléčování. Dle druhu služby je klientům nabízeno široké spektrum podpory (např. poradenství, sociální servis, psychoterapie, výměnný program atd.). Služby pracují s osobami ohroženými látkovou i nelátkovou závislostí, jedná se zejména o uživatele nelegálních omamných a psychotropních

[12] Adiktologickými službami se rozumí mezioborové a multidisciplinární služby, především v síti sociálních, zdravotních a školských služeb, které poskytují specializovanou péči osobám závislým nebo v riziku rozvoje závislosti a jejich blízkým. Služby jsou poskytovány v oblastech prevence, včasné intervence, poradenství, snižování rizik, léčby a resocializace.

látek, uživatele alkoholu, v posledních letech přibyli uživatelé hazardního hraní. Především ve službách léčby se nověji vyskytují také osoby nadužívající legální psychoaktivní léčiva nebo osoby ohrožené závislostí na moderních technologiích (sociální sítě, telefony apod.).
Nízkoprahovými službami se rozumí snadno dostupné služby bez potřeby doporučení nebo jiných podmínek, jako jsou kontaktní centra a terénní programy, které působí v každém okrese Ústeckého kraje. Věková hranice osoby pro vstup do služby je 15 let. Nízkoprahové služby realizují v rámci svých činností strategii harm reduction (HR strategie), jejíž význam spočívá v předcházení a minimalizaci zdravotních i sociálních rizik vyplývajících z užívání drog jak pro uživatele, tak pro společnost, především z hlediska šíření infekčních chorob. Těžištěm strategie je výměnný program injekčního materiálu a jeho bezpečná likvidace, distribuce materiálu k bezpečnější aplikaci (př. želatinové kapsle), samozřejmou součástí je informační servis a motivace uživatelů. Služby v rámci své činnosti také vyhledávají a sbírají použitý injekční materiál, který předávají k bezpečné likvidaci. V rámci některých služeb probíhá testování na infekční choroby či jejich zprostředkování včetně informačního servisu.
Sociální služby s vyšším prahem pro podporu jsou poradenská, léčebná a doléčovací zařízení vymezená zákonem o sociálních službách jako odborná sociální poradenství (v praxi se jedná o adiktologické ambulance), služby následné péče a terapeutická komunita. Smyslem těchto služeb je podpora a motivace klientů ke změně životního stylu, podpora při udržení nového životního stylu bez užívání návykových látek nebo jiného závislostního chování a pomoc se zapojením se do běžného života. Věk cílové skupiny je převážně 15 let, výjimku tvoří dětská a dorostová ambulance v Ústí nad Labem pro děti již od 10 let nebo např. pobytové služby následné péče, kde je možná podpora osob od 18 let. Některé organizace pracují také s osobami ve výkonu trestu odnětí svobody nebo s vazebně stíhanými.
Někteří poskytovatelé protidrogových služeb realizují certifikované programy primární prevence rizikového chování.
V Ústeckém kraji působí 6 poskytovatelů zajišťujících 30 sociálních služeb protidrogové prevence – 9 kontaktních center, 9 terénních programů, 3 služby následné péče, 1 terapeutickou komunitu a 8 odborných sociálních poradenství pro cílovou skupinu závislých či závislostí ohrožených osob a jejich blízkých. Téměř všechny služby splňují standardy kvality Rady vlády pro koordinaci politiky v oblasti závislostí Úřadu vlády ČR a disponují certifikáty odborné způsobilosti. Certifikace je podmínkou financování programů z dotačního programu Úřadu vlády.

Problematika závislostí je na úrovni kraje řešena samostatně v rámci protidrogové politiky. Základním dokumentem protidrogové politiky Ústeckého kraje je **Strategie prevence závislostí Ústeckého kraje na období 2024–2028**, která vyjadřuje záměry v oblasti prevenci závislostí, kterých chce kraj dosáhnout v rámci předcházení vzniku a rozvoje závislostního chování a snižování škod vyplývajících z užívání návykových látek, patologického hráčství a nadužívání moderních technologií. Implementaci krajské strategie zajišťuje Akční plán realizace na období 2024-2028, který vymezuje cíle protidrogové politiky kraje a obsahuje soubor opatření směřující k dosažení stanovených cílů v oblastech primární prevence, snižování rizik, léčby a resocializace a koordinace. Součástí dokumentu je popis současného stavu v jednotlivých oblastech protidrogové politiky kraje.
Dokument je dostupný na webových stránkách Ústeckého kraje Ústecký kraj: Titulní stránka (kr-ustecky.cz)v sekci Sociální péče a podsekci Protidrogová prevence. V této sekci jsou také k nalezení Výroční zprávy o realizaci protidrogové politiky v Ústeckém kraji, které obsahují podrobné informace a aktuální data z oblasti závislostí a protidrogové politiky kraje za jednotlivé roky. Dále jsou zde dostupné kontaktní údaje na síť adiktologických služeb kraje a protidrogové koordinátory obcí. Přímý odkaz je zde: Protidrogová politika: Sociální péče: Ústecký kraj (kr-ustecky.cz)

V Katalogu sociálních služeb Ústeckého kraje v sekci Protidrogová prevence jsou v rámci mapy pomoci dostupné kontakty na sociální služby protidrogové prevence, umístěné jsou zde filmové spoty prezentující činnost jednotlivých druhů sociálních služeb. Přímý odkaz je zde: Protidrogová prevence | Sociální služby ÚK (kr-ustecky.cz)

2.3.1.3.3 RODINY S DĚTMI / DĚTI A MLÁDEŽ

V tomto dokumentu je cílovou skupinou nikoli zdravě fungující rodina, ale rodina s dětmi nacházející se v nepříznivé sociální situaci, potažmo pak samozřejmě i samotné děti a mládež z těchto rodin.

Mezi ohrožené rodiny s dětmi jsou zpravidla označovány rodiny s nižším sociálním statusem, které žijí v sociálně nepříznivých podmínkách (chudoba, nezaměstnanost, dluhy, sociální vyloučení…). Dalším příznakem je nižší vzdělání rodičů, kteří nedávají vysoký význam vzdělání ani u svých dětí, a stále opakující se nefunkční model rodiny. Ohrožené děti však nalezneme i v jinak funkčních rodinách, které si zakládají na svém společenském statusu. Příčinou ohrožení těchto dětí je například jak nedostatek pozornosti ze strany rodičů a rozvodové konflikty rodičů, tak přílišný tlak na výkonnost dítěte. Vše může vést k vývojovým problémům dítěte, problémům v oblasti chování, vzdělávání, užívání návykových látek apod.

Péče o ohrožené rodiny s dětmi a děti je zejména v gesci sociálně-právní ochrany dětí. Svou roli hrají i školská zařízení (pedagogicko-psychologické poradny, zařízení pro výkon ústavní péče) a poskytovatelé zdravotních služeb (dětské domovy pro děti do 3 let a dětské psychiatrické léčebny). Cílem celého systému je umožnit dětem vyrůstat v prostředí vlastní rodiny.

Sociální služby nabízejí podporu rodinám s dětmi a dětem/mládeži, které se nacházejí v nepříznivé sociální situaci. Cílem služeb je včasný záchyt rodin s dětmi a snaha zabránit prohlubování nepříznivé sociální situace. Ústecký kraj má vzhledem ke své minulosti, způsobu osidlování, charakteru zaměstnanosti a následnému útlumu v průmyslu, vzdělanostní struktuře, vysokému počtu exekucí atd. poměrně velký počet rodin s dětmi žijících v sociálně nepříznivých podmínkách, ale také rodin s dětmi, které si vytvořily závislost na pomoci úřadů a také sociálních služeb.

Klienti kurátorů pro mládež

V Ústeckém kraji evidovaly orgány SPOD (kurátoři pro mládež) celkem 2 330 klientů v r. 2022 (2 369 osob v r. 2021), tj. 3. místo v rámci Česka. V indexovém vyjádření zaujímá Ústecký kraj 2. místo – průměr kraje činí 28 dětských klientů (republikový průměr: 20 dětských klientů na 10 tisíc obyvatel). Pozitivním zjištěním je výrazný – nadpoloviční – pokles počtu evidovaných klientů (4,3 tis. v r. 2017, 2,3 tis. v r. 2022). Indexová hodnota tak poklesla z 52 v r. 2017 na 28 v r. 2022. Podíl nezletilých (do 15 let) se pohybuje okolo 50 % - vyjma r. 2020, kdy byl evidován výrazný pokles (32 % nezletilých).

Graf: Klienti kurátora mládeže, 2022, Ústecký kraj, v letech 2017–2022

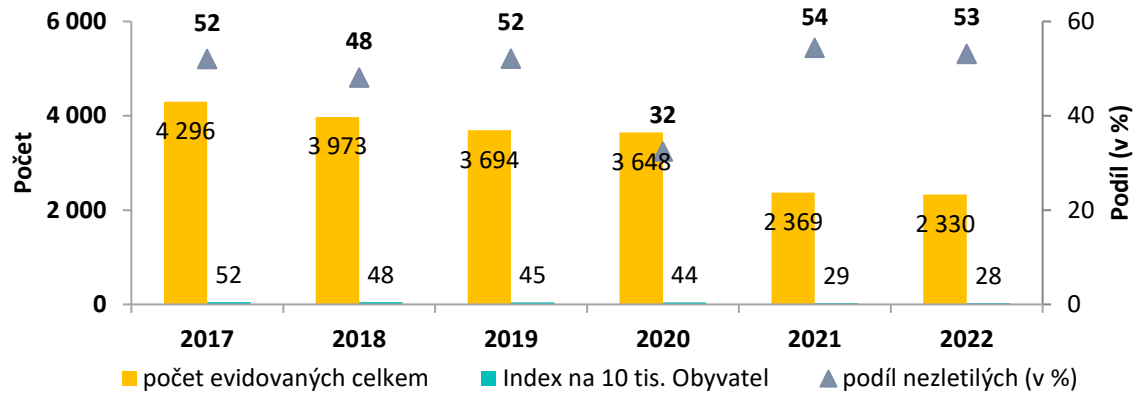

Zdroj: Krajský úřad Ústeckého kraje 2024

V roce 2022 zaznamenali největší index dětských i mladistvých klientů kurátoři pro mládež při Městském úřadu v Bílině (76,3). Následovaly obvody měst Chomutova (50,2) a Litvínova (49,3). Na opačném pólu byly obvody měst Roudnice n. L. a Děčína (7,6, resp. 11,2 dětí na 10 tis. obyvatel). Nejvyšší počet evidovaných dětí do 18 let stále zůstává tradičně ve velkých městech – Ústí n. L., Chomutov, Teplice a Most. Vysoký podíl nezletilých evidují ve správním obvodě Rumburk (84,7 %).

Tab.: Klienti kurátora mládeže, 2022, Ústecký kraj a jeho SO ORP

SO ORP	Počet evidovaných celkem	z toho děti do 15 let	z toho dívek	z toho mladiství	z toho dívek	Podíl nezletilých (v %)	Index na 10 tis. obyv.
Bílina	172	117	38	55	16	68,0	76,3
Děčín	86	26	4	60	17	30,2	11,2
Chomutov	410	242	62	168	80	59,0	50,2
Kadaň	136	70	16	66	26	51,5	31,5
Litoměřice	115	72	23	43	11	62,6	19,5
Litvínov	184	85	36	99	33	46,2	49,4
Louny	73	45	17	28	11	61,6	16,8
Lovosice	42	23	10	19	8	54,8	15,2
Most	221	93	24	128	22	42,1	29,5
Podbořany	60	34	12	26	5	56,7	38,3
Roudnice n. L.	25	12	2	13	3	48,0	7,6
Rumburk	72	61	33	11	2	84,7	22,0
Teplice	257	152	58	105	30	59,1	24,2
Ústí n. L.	322	118	36	204	62	36,6	27,0
Varnsdorf	46	28	9	18	7	60,9	23,0
Žatec	109	60	27	49	28	55,0	39,9
Ústecký kraj	**2330**	**1238**	**407**	**1092**	**361**	**53,1**	**28,4**

Zdroj: Bezpečnostní analýza Ústeckého kraje – aktualizace 2022

Děti a mladiství v institucionální péči

K 31.12.2022 evidovaly orgány SPOD Ústeckého kraje celkem 1 242 dětí do 18 let, které byly na základě soudního rozhodnutí umístěny do školských zařízení pro výkon ústavní a ochranné výchovy. Z celkového počtu evidovaných dětí orgány SPOD byla 24 dětem v roce 2022 uložena ochranná výchova. V porovnání s předchozími roky se jedná o poměrně stabilní celkový počet umístěných dětí. Výrazněji však narostl počet umístěných dětí s nařízenou ochrannou výchovou – ze 7 dětí v r. 2016 na 24 dětí v r. 2022, tj. více než trojnásobný nárůst.

Graf: Počet dětí umístěných v ústavním zařízení, Ústecký kraj, v letech 2017–2022

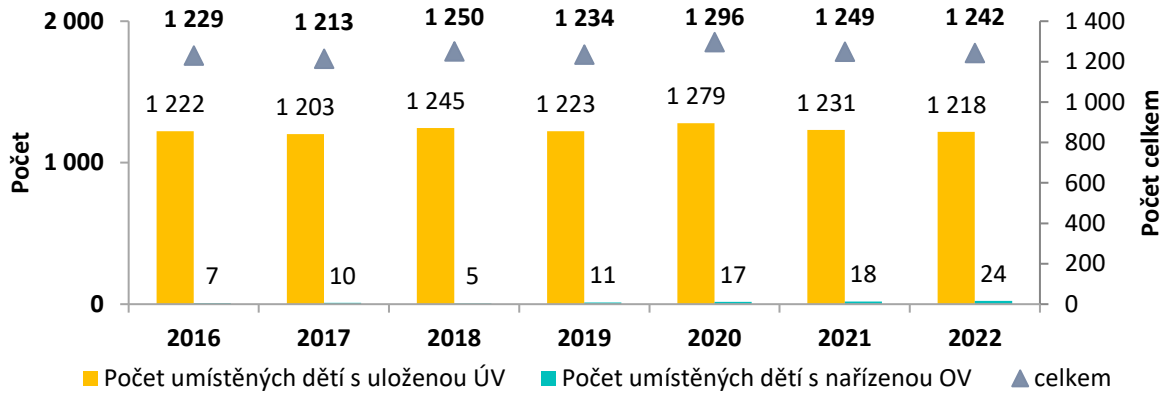

Zdroj: Krajský úřad Ústeckého kraje 2024

Ústecký kraj zaujímal – stejně jako v předchozích letech – v roce 2022 jednoznačně první místo mezi kraji z hlediska počtu dětí umístěných v ústavním zařízení. V průměru vychází, že v Ústeckém kraji bylo v roce 2022 evidováno 15,1 dětí v institucionální péči na 10 tisíc obyvatel. Republikový průměr je 5,49 dětí na 10 tisíc obyvatel. Dále je nutno ještě doplnit informaci o tom, že děti jsou umístěny také v institucionální péči na základě předběžného opatření soudu. Tyto statistiky se nesledují. V porovnání s referenčními kraji je indexová hodnota výrazně vyšší.

Ve vnitrokrajském srovnání evidovali pracovníci orgánu SPOD v r. 2022 nejvíce dětí umístěných do školských zařízení opět v Ústí nad Labem (259 dětí), Chomutově (177) a v Děčíně (121). Nejméně umístěných dětí ve školských zařízeních je evidováno v Podbořanech (7) a Roudnici n. L. (11). V indexovém vyjádření zaujímá první místo v kraji SO orgánu SPOD v Litvínově (29,8 umístěných dětí na 10 tisíc obyvatel obvodu), následují ho obvody Bílina (25,3) a Chomutova (22,3). Na opačném pólu jsou obvody Roudnice n. L. (3,3) a Podbořan (4,5). V roce 2022 evidovali kurátoři pro mládež v Ústeckém kraji celkem 24 mladistvých, kteří byli v průběhu sledovaného období umístěni do věznic k výkonu vazby nebo výkonu odnětí svobody (o 12 více).

Tab.: Evidence umístěných dětí, 2022 (k 31.12.), vybrané kraje a SO ORP Ústeckého kraje

	Počet umístěných dětí s uloženou ÚV	Počet umístěných dětí s nařízenou OV	Celkem dětí v ústavním zařízení	Index počtu umístěných dětí na 10 tis. obyv.
Ústecký kraj	**1218**	**24**	**1242**	**15,1**
Plzeňský kraj	424	1	425	7,4
Liberecký kraj	278	1	279	6,4
Moravskoslezský kraj	514	19	533	4,4
SO ORP Ústeckého kraje:				
Bílina	57	0	57	25,3
Děčín	121	0	121	15,7

Chomutov	177	2	179	21,9
Kadaň	48	4	52	12,1
Litoměřice	40	0	40	6,8
Litvínov	110	1	111	29,8
Louny	28	3	31	7,1
Lovosice	17	0	17	6,1
Most	119	6	125	16,7
Podbořany	7	0	7	4,5
Roudnice n. L.	11	0	11	3,3
Rumburk	54	0	54	16,5
Teplice	113	0	113	10,7
Ústí n. L.	259	7	266	22,3
Varnsdorf	21	1	22	11,0
Žatec	36	0	36	13,2

Zdroj: Krajský úřad Ústeckého kraje 2022

Počty veřejných opatrovanců

Dle statistik Ministerstva vnitra (2024) bylo v Ústeckém kraji v roce 2023 celkem 1757 opatrovanců splňujících kritéria pro přiznání příspěvku na veřejné opatrovnictví, z toho 13 osob s dočasně hmotněprávním opatrovnictvím. V porovnání s ostatními referenčními kraji má Ústecký kraj výrazně více opatrovanců – na tisíc obyvatel připadají 2 opatrovanci, u ostatních krajů připadal 1 opatrovanec/tisíc obyvatel.

Z vnitrokrajského pohledu v absolutním vyjádření opatrovanců dominuje správní obvod Rumburk s 331 opatrovanci (tj. pětina všech opatrovanců v kraji) následovaný správními obvody Litoměřice (267) a Kadaň (251). Absolutně nejméně opatrovanců měl správní obvod Bílina – pouhých 8 osob (0,5 %) a Podbořany (10 osob, 0,6 %). Při přepočtu na tisíc obyvatel je situace obdobná – správní obvod Rumburk má nejvyšší hodnotu (10,3), správní obvody Bílina (0,4) a Louny (0,3) nejnižší hodnoty.

Tab.: Souhrn počtu opatrovanců, SO ORP Ústeckého kraje a vybrané kraje (k 31.03.2023)

	Počet opatrovanců splňujících kritéria pro přiznání příspěvku na veřejné opatrovnictví			
	Hmotněprávní opatrovnictví dle pravomocného rozhodnutí soudu*	**Dočasné hmotněprávní opatrovnictví ****	**celkem**	**počet opatrovanců v přepočtu na tisíc obyvatel**
Ústecký kraj	**1744**	**13**	**1757**	2,2
Plzeňský kraj	787	5	792	1,3
Liberecký kraj	524	4	528	1,2
Moravskoslezský kraj	1340	9	1349	1,1
SO ORP Ústeckého kraje:				
Bílina	8	0	8	**0,4**
Děčín	191	1	192	2,6
Chomutov	53	0	53	0,7
Kadaň	251	1	252	5,8

Litoměřice	267	3	270	4,6
Litvínov	140	0	140	3,9
Louny	12	1	13	**0,3**
Lovosice	71	0	71	2,6
Most	33	0	33	0,5
Podbořany	10	0	10	0,6
Roudnice n. L.	24	0	24	0,7
Rumburk	331	2	333	**10,3**
Teplice	94	0	94	0,9
Ústí n. L.	174	5	179	1,5
Varnsdorf	33	0	33	1,7
Žatec	52	0	52	1,9

Pozn. * dle § 55 ve spojení s § 62, a dle § 469 OZ , ** dle § 468 OZ

Zdroj: Ministerstvo vnitra 2024

Na potřeby cílové skupiny reagují tyto sociální služby:

- Sociálně aktivizační služba pro rodiny s dětmi (SAS pro rodiny s dětmi)
- Nízkoprahové zařízení pro děti a mládež (NZDM)
- Domy na půl cesty (pro mládež opouštějící ústavní výchovu)
- Azylové domy – pro rodiče s dětmi, samostatné matky či otce s dětmi
- Odborná sociální poradenství – rodinné poradny, dluhové poradny atd.

Tab.: Počet sociálních služeb v jednotlivých regionech Ústeckého kraje pro cílovou skupinu rodiny s dětmi a děti/mládež v nepříznivé sociální situaci

	Sociálně aktivizační služba pro rodiny s dětmi	**Nízkoprahové zařízení pro děti a mládež**	**Domy na půl cesty**	**Azylové domy – pro rodiče s dětmi, samostatné matky či otce s dětmi**
Děčínsko	2	3	0	1
Chomutovsko	4	8	0	4
Litoměřicko	4	3	0	5
Lounsko	3	1	0	3
Mostecko	8	7	2	3
Šluknovský výběžek	4	6	0	4
Teplicko	6	6	1	4

Ústecko	7	7	0	2
Nadregionální	1	0	0	0
CELKEM	39	41	3	26

Zdroj: Základní a Rozvojová síť sociálních služeb Ústeckého kraje platná od 1. 7. 2024

Služby SAS pro rodiny s dětmi a NZDM vznikly v rámci potřeby obcí řešit situaci zejména v sociálně vyloučených lokalitách nebo v obcích, kde se situace s cílovou skupinou proměňovala v čase a kde hrozil vznik sociálně vyloučené lokality. Některé obce kraje vycházely z analýz Odboru (Agentury) pro sociální začleňování, která svou činnost zaměřila právě do problémových území.
Největším problémem v rodinách s dětmi se jeví nedostatečné kompetence rodičů/matek a včasný záchyt pro práci s rodinou. Problémem celého systému je pak jeho neprovázanost.

- Terénní programy – pro děti a mládež, pro rodiny s dětmi

Další z velmi účinných sociálních služeb pro tuto skupinu jsou terénní programy. Dobře fungující terénní sociální pracovníci jsou ti, kteří provádí mapování lokalit, depistáže, včasné podchycování migrujících rodin a poskytují přímou pomoc v terénu i domácnostech klientů. S terénními pracovníky velmi intenzivně spolupracují prakticky všechny organizace zabývající se sociální problematikou včetně OSPODU a sociálních pracovníků měst a obcí, ale i základní a mateřské školy. Terénní pracovník umí zacílit pomoc konkrétnímu klientovi v mnohem širším kontextu a propojit podporu př. více sociálních služeb.
Mimo výše uvedené podskupiny je potřeba zmínit také **osoby v krizi, osoby ohrožené domácím násilí, oběti domácího násilí a oběti trestné činnosti**, které mohou, ale také vůbec nemusí, být z prostředí, kde se kumulují sociálně negativní jevy. Cílem těchto služeb je zklidnění klienta, zmírnění jeho krizového stavu, stabilizace klienta, aktivizace jeho sil, zorientování se ve vlastní krizové situaci a vytvoření reálného plánu řešení krizové situace. Služby spočívají také v odborných informacích v právní, sociálně právní, emoční a psychologické pomoci.
V Ústeckém kraji fungují 2 služby telefonické krizové pomoci, 4 služby krizové pomoci a 1 služba intervenční centrum, které má svá pracoviště ve městech Ústí nad Labem, Děčín, Chomutov, Most, Litoměřice, Louny, Rumburk.

Rozvoj střednědobého plánování sociálních služeb v Ústeckém kraji („ROSPÚK“)
Ústecký kraj reagoval na potřebnost v terénu u výše zmíněných cílových skupin, které spadají do služeb prevence a v roce 2023 zahájil projekt na podporu čtyř druhů sociálních služeb s názvem Rozvoj střednědobého plánování sociálních služeb v Ústeckém kraji („ROSPÚK“) s předpokladem dokončení v roce 2026.
Cílem projektu je zlepšit transformaci a efektivitu čtyř typů sociálních služeb v Ústeckém kraji, který čelí mnoha sociálním problémům, včetně nezaměstnanosti, platební neschopnosti, obtížím s bydlením, bezpečnostními otázkami, vzdělávacími problémy dětí a ztrátou rodičovských kompetencí. Tyto problémy je nutné řešit koordinovaně a vhodně kombinovat, zejména na úrovni obcí a kraje, aby byla zajištěna jejich účinnost. Projekt zahrnuje služby jako NZDM, SAS pro rodiny s dětmi, OSP a TP, které prochází intenzivním školením a metodickým vedením s cílem optimalizovat jejich fungování. Služby, které splňují očekávání zákona a donátorů, zajišťují potřebnou podporu pro osoby v obtížných sociálních situacích a efektivní využití veřejných prostředků. Toho bude dosaženo prostřednictvím odborných analýz a dokumentů uvedených v klíčových aktivitách. V rámci tohoto projektu byla zpracována Analýza potřebnosti sociálních služeb v Ústeckém (Analýza potřebnosti sociálních služeb na

území Ústeckého kraje: Ústecký kraj (kr-ustecky.cz)) a byly zahájeny metodické semináře pro pracovníky v přímé péči.

2.3.2 SOCIÁLNÍ SLUŽBY ZABEZEPEČOVANÉ PŘÍSPĚVKOVÝMI ORGANIZACEMI ÚSTECKÉHO KRAJE

Ústecký kraj, jako orgán územní samosprávy, který je zadavatelem sociálních služeb, zajišťuje dostupnost některých sociálních služeb prostřednictvím vlastních příspěvkových organizací. Za tímto účelem zřizuje 13 příspěvkových organizací v oblasti sociální, které poskytují celkem 59 sociálních služeb:

- Domovy pro seniory Šluknov – Krásná Lípa, příspěvková organizace
- Domov Brtníky, příspěvková organizace (Usnesením ZÚK č. 132/31Z/2020 ze dne 07.09. 2020 od 01.01.2021 sloučena s Domovem bez hranic Rumburk, příspěvkovou organizací)
- Domov Severka Jiříkov, příspěvková organizace
- Domovy pro osoby se zdravotním postižením Oleška – Kamenice, příspěvková organizace
- Domovy sociálních služeb Kadaň a Mašťov, příspěvková organizace
- Ústav sociální péče pro tělesně postižené dospělé Snědovice, příspěvková organizace
- Centrum sociální pomoci Litoměřice, příspěvková organizace
- Domov „Bez zámků" Tuchořice, příspěvková organizace
- Domov sociálních služeb Meziboří, příspěvková organizace
- Domovy sociálních služeb Litvínov, příspěvková organizace
- Domovy sociálních služeb Háj a Nová Ves, příspěvková organizace
- Podkrušnohorské domovy sociálních služeb Dubí – Teplice, příspěvková organizace
- Domovy pro osoby se zdravotním postižením Ústí nad Labem, příspěvková organizace

Dne 11.06.2013 byla usnesením Rady Ústeckého kraje 244/19R/2013 jmenována pracovní skupina strategie rozvoje sociálních služeb Ústeckého kraje, která zpracovala materiály:

- Sociální služby zabezpečované příspěvkovými organizacemi Ústeckého kraje (Informace o možnostech rozvoje poskytování sociálních služeb Ústeckým krajem),
- Sociální služby zabezpečované příspěvkovými organizacemi Ústeckého kraje – situační přehled.

Zastupitelstvo Ústeckého kraje schválilo na svém zasedání dne 11. prosince 2013 usnesením č. 84/12Z/2013 několik materiálů, včetně závěrů a doporučení, které z nich vyplývají. Materiál "Sociální služby poskytované příspěvkovými organizacemi Ústeckého kraje – situační přehled" obsahuje podrobné informace o jednotlivých příspěvkových organizacích, nabízených sociálních službách, zařízeních, kde jsou služby poskytovány, jejich stavebně technickém uspořádání, a o plánech a doporučeních do budoucna. V těchto plánech jsou uvedena konkrétní doporučení jak pro oblast sociálních služeb, tak pro stavebně technické aspekty jednotlivých zařízení. Usnesení rovněž uložilo sledovat vývoj sociálních služeb zabezpečovaných příspěvkovými organizacemi a pravidelně informovat Zastupitelstvo o stavu a možnostech rozvoje těchto služeb v kraji. Materiál je každoročně vyhodnocován, naposledy 16. prosince 2020 usnesením č. 020/2Z/2020. V roce 2018 byla provedena aktualizace situačního přehledu o aktuální informace a možnosti implementace chytrých řešení (Smart regiony).

V rámci individuálních projektů Ústeckého kraje „QUALITAS PRO PRAXIS" a „QUALITAS PRO PRAXIS 2", realizovaných v letech 2014-2015 a 2019, byla poskytována odborná podpora vybraným příspěvkovým organizacím při zavádění standardů kvality sociálních služeb a

zpracovávání rozvojových plánů. Důraz byl kladen na uplatnění dobré praxe a na přístup orientovaný na uživatele. Cílem rozvojových plánů bylo přizpůsobení poskytovaných služeb potřebám a schopnostem uživatelů a regionálním potřebám. Tyto plány se zpracovávají na období dvou let a následně se vyhodnocují a aktualizují.

2.3.3 PŘEHLED POSKYTOVATELŮ PODLE DRUHŮ SOCIÁLNÍCH SLUŽEB, POČTY ÚVAZKŮ PRACOVNÍKŮ V PŘÍMÉ PÉČI, POČTY LŮŽEK A OKAMŽITÁ KAPACITA JEDNOTLIVÝCH SOCIÁLNÍCH SLUŽEB

Kompletní přehled poskytovatelů sociálních služeb v ČR včetně základních informací o jejich činnosti je veden v elektronickém Registr poskytovatelů služeb (mpsv.cz), který spravuje MPSV. Přímo pro vyhledávání sociálních služeb v Ústeckém kraji (typ zařízení a jeho sociální služby; cílové skupiny; veškeré kontakty; kapacita; fotografie; mapa; odkazy na webové portály dalších významných organizací a institucí, jejichž činnost je s problematikou sociálních služeb úzce spjata apod.) je k využití elektronický Katalog sociálních služeb v Ústeckém kraji. Současně je tento portál nástrojem pro sběr dat potřebných k následnému vyhodnocování efektivity poskytovaných služeb (benchmarking).

Vzhledem k tomu, že od 01.01.2019 až do odvolání přistoupeno k zastavení rozšiřování Základní sítě sociálních služeb v ÚK (výjimky z tohoto opatření jsou uvedeny v Metodice a jsou schvalovány Zastupitelstvem ÚK), došlo od roku 2021 do roku 2024 k minimálním změnám co do počtu jednotlivých druhů služeb. Vznik nových sociálních služeb souvisel zpravidla s nastavením vizí a požadavků na pečovatelské služby a osobní asistence. Podpořen byl také vznik či rozvoj sociálních služeb reagujících na transformaci pobytových sociálních služeb a na Reformu psychiatrické péče a také na podporu služeb zajišťující péči o osoby s PAS.

Graf: Porovnání roku 2021 a 2024 co do počtu jednotlivých druhů sociálních služeb zařazených do sítě sociálních služeb Ústeckého kraje.

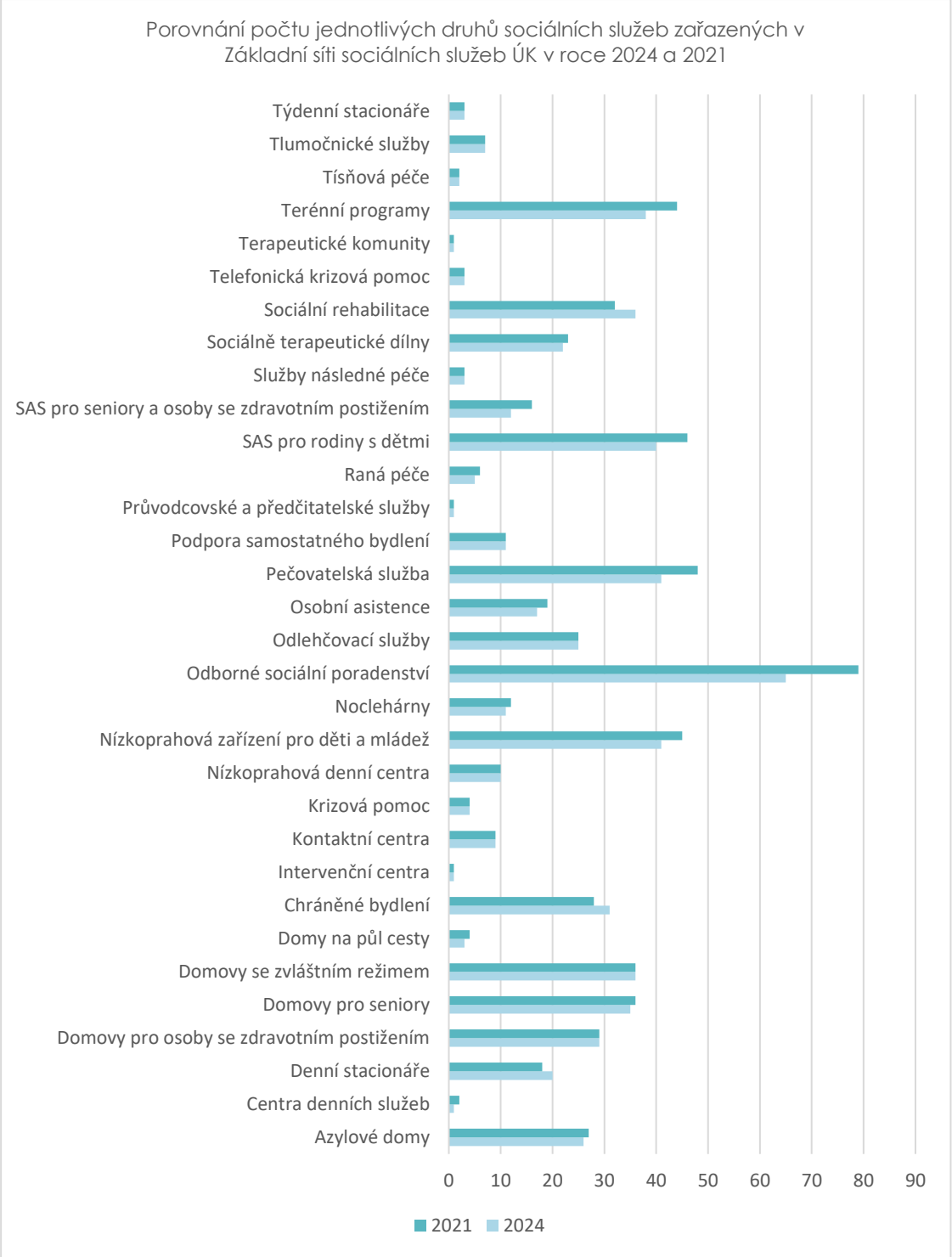

Pro ucelenou představu o sociálních službách v Ústeckém kraji nestačí jen udávat jejich počet, ale je nutné sledovat kapacitu těchto služeb – u pobytových služeb je to počet lůžek a u ambulantních nebo terénních služeb je to individuální okamžitá kapacita.

Tab.: Kapacita jednotlivých druhů sociálních služeb zařazených do Základní sítě sociálních služeb Ústeckého kraje v roce 2024

DRUH SLUŽBY	POČET SLUŽEB	INDIVIDUÁLNÍ OKAMŽITÁ KAPACITA	POČET LŮŽEK	PRACOVNÍCI PŘÍMÉ PÉČE
AZYLOVÉ DOMY	26		819	174,95
CENTRA DENNÍCH SLUŽEB	1	7		7,4
DENNÍ STACIONÁŘE	20	60		85,285
DOMOVY PRO OSOBY SE ZDRAVOTNÍM POSTIŽENÍM	29		1 236	850,27
DOMOVY PRO SENIORY	35		3 122	1187,9998
DOMOVY SE ZVLÁŠTNÍM REŽIMEM	36		2 039	1087,4542
DOMY NA PŮL CESTY	3		15	6,35
CHRÁNĚNÉ BYDLENÍ	31		570	265,61
INTERVENČNÍ CENTRA	1		1	6,9
KONTAKTNÍ CENTRA	9	28		32,05
KRIZOVÁ POMOC	4	2	9	10,1
NÍZKOPRAHOVÁ DENNÍ CENTRA	10	13		34,78
NÍZKOPRAHOVÁ ZAŘÍZENÍ PRO DĚTI A MLÁDEŽ	41	97		154,99
NOCLEHÁRNY	11		99	22,23
ODBORNÉ SOCIÁLNÍ PORADENSTVÍ	65	114		134,195
ODLEHČOVACÍ SLUŽBY	25	20	148	106,8
OSOBNÍ ASISTENCE	17	75		115,55
PEČOVATELSKÁ SLUŽBA	41	296		434,77
PODPORA SAMOSTANÉHO BYDLENÍ	11	28		26,35
PRŮVODCOVSKÉ A PŘEDČITATELSKÉ SLUŽBY	1	1		1,8

RANÁ PÉČE	5	13		13,38
SAS PRO RODINY S DĚTMI	40	105		132,03
SAS PRO SENIORY A OSOBY SE ZDR. POSTIŽENÍM	12	26		24,27
SLUŽBY NÁSLEDNÉ PÉČE	3	5	18	6,44
SOCIÁLNĚ TERAPEUTICKÉ DÍLNY	22	62		90,53
SOCIÁLNÍ REHABILITACE	36	99		138,27
TELEFONICKÁ KRIZOVÁ POMOC	3	4		17,1
TERAPEUTICKÉ KOMUNITY	1		15	8,1
TERÉNNÍ PROGRAMY	38	112		121,05
TÍSŇOVÁ PÉČE	2	4		13,6
TLUMOČNICKÉ SLUŽBY	7	14		10,92
TÝDENNÍ STACIONÁŘ	3		19	13,51
CELKEM	**586**	**1 226**	**8 096**	**5328,684**

Zdroj: Základní a Rozvojová síť sociálních služeb Ústeckého kraje platná od 1. 7. 2024

Pozn.: individuální okamžitá kapacita = počet klientů (uživatelů služby), se kterými je služba v 1 okamžiku individuálně pracovat (1 klient = 1 pracovník); některé druhy služeb pracují s klienty i skupinově, např. 2 pracovníci v přímé péči s 15 klienty najednou, tato skupinová kapacita není v tabulce zahrnuta.

Tab.: Kapacita jednotlivých druhů sociálních služeb zařazených do Rozvojové sítě sociálních služeb Ústeckého kraje v roce 2024

DRUH SLUŽBY	POČET SLUŽEB	INDIVIDUÁLNÍ OKAMŽITÁ KAPACITA	POČET LŮŽEK	PRACOVNÍCI PŘÍMÉ PÉČE
NÍZKOPRAHOVÁ ZAŘÍZENÍ PRO DĚTI A MLÁDEŽ	5	10		18,1
ODBORNÉ SOCIÁLNÍ PORADENSTVÍ	4	3		8,71
ODLEHČOVACÍ SLUŽBY	1	3		3,47
SAS PRO RODINY S DĚTMI	3	5		5,75

SOCIÁLNÍ REHABILITACE	1	1		1,5
TERÉNNÍ PROGRAMY	5	10		12,1
CELKEM	**19**	**32**	**0**	**49,63**

Zdroj: Základní a Rozvojová síť sociálních služeb Ústeckého kraje platná od 01.07.2024

2.4 FINANCOVÁNÍ SOCIÁLNÍCH SLUŽEB

Do roku 2014 se rozhodovalo o poskytování dotací na sociální služby na úrovni státu, tj. na MPSV. S účinností od 1. ledna 2015 došlo na základě novelizace zákona č. 108/2006 Sb., o sociálních službách, ve znění pozdějších předpisů (dále jen „zákon o sociálních službách"), ke změně poskytování dotací ze státního rozpočtu na sociální služby s místní a nadregionální působností. O poskytování dotací na financování běžných výdajů souvisejících s poskytováním základních druhů a forem sociálních služeb v rozsahu stanoveném základními činnostmi u jednotlivých druhů sociálních služeb rozhodují dle § 101a zákona o sociálních službách kraje. MPSV krajům hodnotí a schvaluje způsob rozdělení a čerpání dotace, kraj plní informační povinnost při rozdělování dotací vůči MPSV.

V souvislosti se změnou režimu financování sociálních služeb se více propojila oblast financování a plánování, kdy finanční prostředky na zajištění provozu služby lze poskytnout pouze těm poskytovatelům sociálních služeb, jejichž služba je součástí Základní sítě kraje na dané období. Těmto službám je v souladu se čl. 4 „Rozhodnutí Komise ze dne 20. prosince 2011 o použití čl. 106 odst. 2 Smlouvy o fungování Evropské unie na státní podporu ve formě vyrovnávací platby za závazek veřejné služby udělené určitým podnikům pověřeným poskytováním služeb obecného hospodářského zájmu vydáno Pověření", resp. Pověření Ústeckého kraje k zajištění dostupnosti poskytování sociálních služeb zařazených do Základní sítě sociálních služeb Ústeckého kraje (dále jen „Pověření"). Kraj o finanční podpoře rozhoduje v samostatné působnosti v souladu se zákonem č. 250/2000 Sb., o rozpočtových pravidlech územních rozpočtů, ve znění pozdějších předpisů, a zákonem č. 129/2000 Sb., o krajích (krajské zřízení), ve znění pozdějších předpisů, a evropskými pravidly v oblasti veřejné podpory.

Financování sociálních služeb probíhá v režimu tzv. vyrovnávací platby, čímž dochází k optimalizaci služeb zařazených v Základní síti kraje. V režimu vyrovnávací platby je sociálním službám financována jen tzv. provozní ztráta a jsou tak postupně vedeny k efektivnějšímu a hospodárnějšímu využívání finančních prostředků, které na provoz obdrží. Sociální služby, které jsou v tomto režimu podpořeny, pak musí mít vytvořeny předpoklady pro vícezdrojové financování. Veškeré informace o stanovení vyrovnávací platby, optimální výše dotace, maximální a reálné výše dotace, pravidla a podmínky pro poskytnutí dotace, postup pro podání žádostí, pravidla a postup pro posouzení žádosti, hodnocení rozpočtu, požadavku na dotaci upravuje Metodika Ústeckého kraje pro poskytování finanční podpory poskytovatelům sociálních služeb v rámci programu Podpora sociálních služeb v Ústeckém kraji (dále jen „Metodika financování"). Metodika financování je aktualizována každý rok ve spolupráci s pracovní skupinou předsedy Asociace poskytovatelů sociálních služeb České republiky – Ústecký kraj.

Pro potřeby financování byly sociální služby rozděleny dle svého charakteru do 4 skupin, kdy pro každou skupinu je aplikován shodný mechanismus výpočtu optimální výše dotace, resp. vyrovnávací platby.

Skupiny sociálních služeb:

1. služby sociální prevence a odborného sociálního poradenství – ambulantní a terénní forma služby,

2. služby sociální péče – ambulantní a terénní forma služby a služba tísňové péče,

3. služby sociální prevence – pobytová a ambulantní forma služby s lůžkovou kapacitou,

4. služby sociální péče – pobytová forma služby.

Financování sociálních služeb je vícezdrojové, zdroje mohou být:

- ✓ úhrady od uživatelů za služby dle zákona o sociálních službách, které jsou poskytovány za úhradu a jejich výše je regulována Vyhláškou č. 505/2006 Sb., kterou se provádějí některá ustanovení zákona o sociálních službách;
- ✓ úhrady za výkony od zdravotních pojišťoven (fondy zdravotních pojišťoven);
- ✓ dotace ze státního rozpočtu – ostatní účelové dotace (Úřad vlády ČR, ministerstva);
- ✓ dotace z rozpočtů územních samosprávných celků (kraj, obec);
- ✓ dotace ze strukturálních fondů EU;
- ✓ příspěvky zřizovatele na provoz
- ✓ ostatní zdroje (dary aj.).

2.4.1 ODPORA SOCIÁLNÍCH SLUŽEB V ÚSTECKÉM KRAJI

Dotační tituly kraje lze rozdělit podle zdroje financování. U hlavního a zároveň největšího dotačního programu se jedná o přerozdělování prostředků dotace ze státního rozpočtu (MPSV) prostřednictvím kraje. Jedná se o dotační program **„Podpora sociálních služeb v Ústeckém kraji“**, tzv. velký dotační program, který Ústecký kraj vyhlašuje na základě vyhlášeného dotačního řízení pro kraje a Hlavní město Prahu na podporu poskytování sociálních služeb. Ostatní vyhlášené dotační tituly jsou podpořeny finančními prostředky z rozpočtu Ústeckého kraje.

Tab.: Přehled finančních prostředků ze státního rozpočtu poskytnutých Ústeckému kraji (v Kč)

	2020	2021	2022	2023	2024
Dotace celkem	1 708 708 677	2 028 574 113	2 150 544 919	2 411 237 256	2 417 790 000

Pozn.: celková výše prostředků v daném roce nezahrnuje přerozdělené finanční prostředky z předchozího roku a vratky z předmětného roku.

Poskytnuté finanční prostředky byly přerozděleny prostřednictvím velkého dotačního programu v příslušném kalendářním roce. Finanční podpora byla poskytnuta na částečné krytí vyrovnávací platby, která se týká financování běžných výdajů souvisejících s poskytováním základních činností sociálních služeb.

Dalšími uvedenými dotačními tituly (z rozpočtu kraje), kterými plnil kraj svoji povinnost zajistit dostupnost poskytování sociálních služeb na svém území v souladu se Střednědobým plánem rozvoje sociálních služeb ve smyslu § 101a odst. 2 a § 95 písm. g) zákona o sociálních službách:

„Podpora Ústeckého kraje na sociální služby – malý dotační program“ - podpora byla poskytnuta na částečné krytí vyrovnávací platby, která se týká financování běžných výdajů souvisejících s poskytováním základních činností sociálních služeb, registrovaných dle typologie služeb obsažené v zákoně o sociálních službách (§ 37–58, § 60–63, § 65–67 a § 69–70).

„Podpora Ústeckého kraje na sociální služby protidrogové politiky“ - podpora byla poskytnuta registrovaným sociálním službám dle typologie služeb obsažené v zákoně o sociálních službách, jejichž registrovanou cílovou skupinou jsou osoby ohrožené závislostí nebo závislé na návykových látkách. Jednalo se konkrétně o služby odborné sociální poradenství (§ 37), kontaktní centra (§ 59), služby následné péče (§ 64), terapeutické komunity (§ 68) a terénní programy (§ 69).

„Podpora Ústeckého kraje pro sociální služby pečující o osoby s poruchami autistického spektra“ – podpora byla poskytnuta službám, které pečují o osoby s PAS, reagují na potřeby Ústeckého kraje (připravují nové kapacity) a aktivně spolupracují s organizacemi zabývajícími se péčí o osoby s PAS.

Finanční podporu ve výše uvedených programech mohly, vyjma programu pro PAS, obdržet pouze registrované sociální služby, které byly zařazeny do Základní sítě kraje. Malý dotační program, protidrogový program a program pro PAS nejsou určeny pro příspěvkové organizace Ústeckého kraje.

Tab.: Přehled finančních prostředků poskytnutých z rozpočtu Ústeckého kraje sociálním službám (v Kč)

	2021	**2022**	**2023**	**2024**	**2025 plán**
Malý dotační	11 246 570	11 000 000	12 293 130	12 008 920	17 000 000
Protidrogový	1 999 890	999 900	1 999 860	2 499 880	5 000 000
PAS	-	-	10 000 000	17 355 862	30 000 000
Celkem	**13 246 460**	**11 999 900**	**24 292 990**	**31 864 662**	**52 000 000**

Kromě výše uvedených dotačních programů Ústecký kraj realizoval individuální projekty financované z prostředků Evropského sociálního fondu prostřednictvím Operačního programu Zaměstnanost a Operačního programu Zaměstnanost+:
„Podpora sociálních služeb v Ústeckém kraji 3“ (POSOSUK 3) - finanční podpora byla poskytnuta na částečné krytí vyrovnávací platby, která se týká financování běžných výdajů souvisejících s poskytováním základních činností sociálních služeb. Podpořeny byly sociální služby: azylové domy, osobní asistence, podpora samostatného bydlení a intervenční centra, které byly součástí Základní sítě sociálních služeb Ústeckého kraje. Celkem bylo podpořeno 47 sociálních služeb, v roce 2022 už jen azylové domy a intervenční centra.

Realizace projektu: od 01.10.2019 do 31.10.2022

Podpora služeb: od 01.01.2020 do 30.06.2022

Rozpočet projektu: 499 036 468 Kč, spolufinancování ÚK 5 % (24 951 823,40 Kč), státní rozpočet 10 % (49 903 646,80 Kč), dotace EU 85 % (424 180 997,80 Kč).

Dne 17.06.2022 byla MPSV vyhlášena Výzva č. 03_22_003 – Průběžná výzva pro kraje – zajištění dostupnosti sociálních služeb. Celková alokace výzvy činí 6 600 000 000 Kč. Pro Ústecký kraj je určeno 582 600 000 Kč, kdy spoluúčast kraje na realizaci projektu je ve výši 10 %, tj. 58 260 000 Kč, celkem tedy 640 860 000 Kč. Ústecký kraj rozložil čerpání těchto finančních prostředků do celého programovacího období, tj. až do roku 2027. Individuální projekty kraje významně pomáhají s financováním provozních výdajů sociálních služeb.

„Podpora sociálních služeb v Ústeckém kraji 5“ (POSOSUK 5) - finanční podpora byla poskytnuta na částečné krytí vyrovnávací platby, která se týká financování běžných výdajů souvisejících s poskytováním základních činností sociálních služeb. Podpořeny byly sociální služby: azylové domy, osobní asistence a intervenční centra, které byly součástí Základní sítě sociálních služeb Ústeckého kraje. Celkem bylo podpořeno 39 sociálních služeb.

Realizace projektu: od 01.09.2022 do 31.03.2025.

Podpora služeb: od 01.10.2022 do 31.12.2024.

Rozpočet projektu: 368 624 819,85 Kč, spolufinancování ÚK 10 % (36 862 481,99 Kč), státní rozpočet 13,265 % (48 898 082,35 Kč), dotace EU 76,735 % (282 864 255,51 Kč).

Jako navazující projekt je připraven projekt **„Podpora sociálních služeb v Ústeckém kraji 6**“ – finanční podpora je, tak jako v minulých individuálních projektech, určena na částečné krytí vyrovnávací platby, která se týká financování běžných výdajů souvisejících s poskytováním základních činností sociálních služeb. Projekt je určen pouze pro sociální službu azylové domy.

Realizace projektu: od 01.09.2025 do 31.03.2027.

Podpora služeb: od 01.01.2025 do 31.12.2026.

Rozpočet projektu: 226 061 160,- Kč, spolufinancování ÚK 10 % (22 606 116,- Kč), státní rozpočet 13,265 % (29 987 012,- Kč), dotace EU 76,735 % (173 468 031,- Kč).

Dalším plánovaným projektem, realizovaným v rámci této výzvy, je projekt **„Podpora sociálních služeb v Ústeckém kraji 7“**, kdy podpora služeb bude projektu probíhat v roce 2026, případně 2027. Projekt bude finančně dočerpávat alokaci určenou pro Ústecký kraj.

Kromě výše uvedených dotačních programů mohli poskytovatelé sociálních služeb podat žádost do **mimořádných dotačních řízení, které vyhlásilo MPSV**.

V roce 2022 to bylo mimořádné dotační řízení na úhradu výdajů sociálních služeb souvisejících s pomocí osobám z území Ukrajiny k poskytnutí dotace ze státního rozpočtu pro právnické a fyzické osoby, které poskytují sociální služby. Dotace byla poskytnuta na úhradu výdajů souvisejících s poskytnutím, či zajištěním pomoci a s poskytnutím, či zajištěním péče pro osoby přicházející do České republiky z území Ukrajiny v důsledku války s Ruskou federací dle § 3 odst. 2) zákona č. 65/2022 Sb. a dle § 1 zákona č. 66/2022 Sb., o některých opatřeních v souvislosti s ozbrojeným konfliktem na území Ukrajiny, vyvolaným invazí vojsk Ruské federace.

V roce 2023 i 2024 byla mimořádná dotační řízení MPSV určena na úhradu výdajů, které souvisejí s poskytnutím sociálních služeb v mimořádných situacích v těchto oblastech podpory:

A. Zajištění služeb sociální péče pro potřebné osoby přicházející do České republiky z území Ukrajiny v souvislosti s ozbrojeným konfliktem na území Ukrajiny vyvolaných invazí vojsk Ruské federace dle § 3 odst. 2) zákona č. 65/2022 Sb. a dle § 1 a § 5 odst. 1 zákona č. 66/2022 Sb. (dále jen „občané Ukrajiny“).

B. Zajištění péče dle zákona o sociálních službách prostřednictvím terénní sociální služby osobní asistence u osob, jejichž potřeba péče dosahuje přesahuje více než 80 hodin měsíčně, v situacích snížené úhrady za poskytnutou péči.

C. Mimořádné situace podle § 104 odst. 3 písm. c) zákona o sociálních službách, kterými se rozumí zejména živelná pohroma, požár, ekologická nebo průmyslová havárie, dále

poskytování péče o trojčata a vícerčata ze strany pečovatelské služby, případně další mimořádné situace ohrožující dostupnost sociálních služeb pro jejich uživatele.

2.4.2 FINANCOVÁNÍ PŘÍSPĚVKOVÝCH ORGANIZACÍ ÚSTECKÉHO KRAJE V OBLASTI SOCIÁLNÍ

Ústecký kraj je zřizovatelem 13 příspěvkových organizaci v sociální oblasti. Financování příspěvkových organizací kraje probíhá prostřednictvím účelové dotace v rámci dotačního programu „Podpora sociálních služeb v Ústeckém kraji" a provozního příspěvku zřizovatele.

Tab.: Rekapitulace financování příspěvkových organizací Ústeckého kraje (v tis. Kč)

	2021	**2022**	**2023**	**2024**	**2025 plán**
PZ na provoz bez odpisů	312 445	347 644	414 220	501 589	536 659
Odpisy budov	32 014	29 180	30 730	34 462	34 739
PZ na provoz včetně odpisů nem. majetku	344 459	376 824	444 950	536 051	571 298
Účelový investiční příspěvek	26 209	69 961	108 811	32 081	34 381
Účelový neinvestiční příspěvek	2 844	4 669	6 481	0	2 000
Účelový neinvestiční příspěvek (velká údržba)	2 482	8 369	28 261	13 040	16 444
Investiční prostředky kraje – zajišťoval odbor INV	75 051	23 770	147 579	126 800	
CELKEM nárok na rozpočet ÚK	**451 045**	**483 593**	**736 082**	**707 972**	
IOP (IROP 2017) z FR ÚK	376 377	114 586	316 2012	215 511	

Pozn.: PZ = příspěvek zřizovatele

2.4.3 FINANČNÍ MODELY SOCIÁLNÍCH SLUŽEB

Finanční modely nákladovosti sociálních služeb byly poprvé zpracovány finanční skupinou pro období SPRSS 2019-2021, pro SPRSS 2022-2024 je finanční skupina aktualizovala. Pro další plánovací období 2025-2027 byly finanční modely opět aktualizovány, kdy výchozím zdrojem informací pro úpravu modelů byly dostupné přehledy MPSV (registr poskytovatelů, žádosti o dotace), ale také zkušenosti poskytovatelů a podchycené změny ve fungování sociálních služeb.

Modely jsou sestaveny tak, aby počítaly s plným obsazením pracovních pozic. K tomuto postupu bylo přistoupeno z důvodu, aby nedocházelo ke snížení kvality poskytované služby. Při sestavování modelového rozpočtu bylo přihlíženo k běžně dostupným údajům o financování služeb a každá služba byla navržena s optimálním personálním zajištěním, běžnou okamžitou kapacitou, pro samostatně poskytovanou službu (tedy bez dalších služeb v objektu/zařízení) a v optimálním prostorovém zajištění.

Mzdové náklady

Největší položkou rozpočtů sociálních služeb jsou mzdové náklady. Výše mzdových nákladů je stanovena s přihlédnutím na běžně dostupné statistické přehledy Úřadu práce ČR a limity uvedené v metodice MPSV pro dotační program podpory sociálních služeb. Z těchto statistik je stanovena průměrná mzda pro jednotlivé pracovní pozice. Při výpočtu dále bylo přihlédnuto k limitům v rámci Velkého dotačního programu.

Tab.: Výše průměrné hrubé mzdy jednotlivých pracovních pozic pro výpočet finanční nákladovosti pro rok 2025

Pracovníci v přímé péči	**Hrubá mzda v Kč**
Sociální pracovník	50 549
Pracovník v sociálních službách	39 043
Zdravotnický pracovník	55 000
Další odborný pracovník (psycholog, pedagog, adiktolog apod.)	51 038
Pracovníci v nepřímé péči	
Vedoucí pracovník (ředitel, vedoucí služby, právník apod.)	72 364
Administrativní pracovník	53 932
Ostatní pracovníci	41 838

Při zpracování finančních modelů jednotlivých druhů služeb se vycházelo z těchto popisů pracovních pozic:

Přímá péče:

- sociální pracovník – odborná sociální práce, individuální plánování, garant standardů kvality,
- pracovník v sociálních službách – zajišťuje provoz služby, podpůrnou činnost, základní poradenství, základní výchovné nepedagogické činnosti, sociálně-terapeutickou činnost,

- zdravotnický pracovník – poskytování ošetřovatelské péče,
- odborný pracovník – pedagogický pracovník, manželský a rodinný poradce – pedagogická činnost pro rodiny/rodiče s dětmi, další odborný pracovník (psycholog, terapeut, fyzioterapeut, ergoterapeut).

Ostatní personál:

- vedoucí služby – vedoucí organizace, vedoucí služby,
- administrativní pracovník – administrativní pracovník (účetní, asistent apod.),
- ostatní – obslužný personál (stravování, údržba, úklid apod.).

Personální zajištění sociálních služeb úzce souvisí s jejich kapacitou. Dále je ovlivněno společným poskytováním více sociálních služeb v jednom zařízení. Výše úvazků je uváděna v potřebné výši vždy konkrétně pro „samostatně stojící" sociální službu, jde tedy o obecný model. Ve finančních modelech jednotlivých druhů sociálních služeb je stanovena na každou pracovní pozici pracovníků přímé péče konkrétní výše úvazku. Výše úvazku pracovníků nepřímé péče není ve finančních modelech stanovena vzhledem k tomu, že Ústecký kraj jako garant Základní sítě sociálních služeb na svém území sleduje a koriguje pouze úvazky pracovníků přímé péče, a stanovení optimálního počtu úvazků ostatních pracovníků by bylo velmi obtížné. Proto jsou v jednotlivých modelech určeny pouze celkové osobní náklady na pracovníky nepřímé péče, a počet úvazků a rozložení pracovních pozic je na zvážení jednotlivých poskytovatelů sociálních služeb.

Odvody zaměstnavatele

Další položkou nákladů jsou zákonné odvody zaměstnavatele, kdy zejména u pobytových služeb s větším počtem personálu tvoří významnou část celkového rozpočtu. Např. v roce 2024 sociální a zdravotní pojištění zaměstnavatele za zaměstnance činí 33,8 % z hrubé mzdy.

Provozní náklady služeb

Při poskytování služby mají poskytovatelé každoročně obligatorní náklady na zajištění provozu. Tyto náklady zůstávají i při kolísání počtu klientů zpravidla stejné. Významnou položkou rozpočtů jsou náklady objektu (nájemné, údržba, náklady na energie). Tyto náklady jsou specifické pro jednotlivé služby a jsou závislé na stavu objektu, nájemním vztahu k objektu, lokalitě a regionu, druhu vytápění, zateplení objektu a také kapacitě služby. Významným nákladem služby je také nájem. Někteří poskytovatelé mají objekty ve výpůjčkách nebo v režimu symbolického nájemného, někteří poskytovatelé musí naopak hradit komerční nájem. Z tohoto důvodu může vznikat rozdíl v cenách služeb. Cenu služby také výrazně ovlivňuje to, zda je v objektu poskytováno více sociálních služeb. Položka provozních nákladů byla stanovena procentuálně ve vztahu k celkovým nákladům služby a při jejím stanovení se přihlédlo k dostupným údajům z žádostí poskytovatelů a statistickým výkazům. Jedná se o další standardní i nestandardní výdaje (např. poštovné, zajištění publicity, správa webu, nákup softwaru, nutné opravy, členské poplatky, a jiné nezbytné výdaje).

Náklady na supervizi ve výši 30 tis. Kč na službu a rok, průměrné náklady na vzdělávání ve výši 9 tis. Kč na pracovníka v přímé péči a rok a 3,6 tis. Kč na osobu a rok u ostatních pracovníků byly stanoveny pro všechny sociální služby stejně (na 1 úvazek pracovníka přímé péče se započítává 0,4 úvazku nepřímé péče). U zdravotnického personálu částka na vzdělávání není zohledněna.

Dalším nákladem je příspěvek do fondu kulturních a sociálních potřeb, tento fond zřizují ti zaměstnavatelé, kteří jsou organizační složkou státu, státní příspěvkovou organizací nebo příspěvkovou organizací zřízenou územními samosprávnými celky. Pravidla, podle kterých tito zaměstnavatelé FKSP vytvářejí, a základní rámec pro výdaje z tohoto fondu, upravuje Vyhláška Ministerstva financí o fondu kulturních a sociálních potřeb č. 114/2002 Sb. Neziskové

organizace typu zapsaných spolků a církevních organizací nemají povinnost fond kulturních a sociálních potřeb vytvářet, a s ohledem na omezené finanční zdroje ho většinou nevytvářejí.

V modelech optimálních rozpočtů jednotlivých druhů služeb není počítáno s náklady na zdravotnický materiál. Poskytování zdravotní péče není základní činností vymezenou zákonem o sociálních službách, výjimkou jsou však služby drogové prevence.

Modely jsou zpracovány pro jednotlivé druhy sociálních služeb dle zákona o sociálních službách:

§ 37 Odborné sociální poradenství

§ 39 Osobní asistence

§ 40 Pečovatelská služba

§ 41 Tísňová péče

§ 42 Průvodcovské a předčitatelské služby

§ 43 Podpora samostatného bydlení

§ 44 Odlehčovací služby

§ 45 Centra denních služeb

§ 46 Denní stacionáře

§ 47 Týdenní stacionáře

§ 48 Domovy pro osoby se zdravotním postižením

§ 49 Domovy pro seniory

§ 50 Domovy se zvláštním režimem

§ 51 Chráněné bydlení

§ 52 Sociální služby poskytované ve zdravotnických zařízeních lůžkové péče

§ 54 Raná péče

§ 55 Telefonická krizová pomoc

§ 56 Tlumočnické služby

§ 57 Azylové domy

§ 58 Domy na půl cesty

§ 59 Kontaktní centra

§ 60 Krizová pomoc

§ 60a Intervenční centra

§ 61 Nízkoprahová denní centra

§ 62 Nízkoprahová zařízení pro děti a mládež

§ 63 Noclehárny

§ 64 Služby následné péče

§ 65 Sociálně aktivizační služby pro rodiny s dětmi

§ 66 Sociálně aktivizační služby pro seniory a osoby se zdravotním postižením

§ 67 Sociálně terapeutické dílny

§ 68 Terapeutické komunity

§ 69 Terénní programy

§ 70 Sociální rehabilitace

2.4.4 PŘEDPOKLÁDANÁ VÝŠE CELKOVÝCH NÁKLADŮ NA ROZPOČTOVÝ ROK 2025, 2026 A 2027

	Druhy sociálních služeb	Celkové předpokládané náklady	Požadovaná výše dotace z kapitoly 313-MPSV	Předpokládaná spoluúčast kraje	Předpokládaná spoluúčast obce
Rozpočtový rok 2025	**Odborné sociální poradenství**	**Výše nákladů - poradenství**	**Výše dotace MPSV - poradenství**	**Výše prostředků kraje-poradenství**	**Výše prostředků obcí - poradenství**
	Celkem odborné sociální poradenství	160 147 441 Kč	90 354 926 Kč	8 359 696 Kč	9 528 773 Kč
	Služby sociální péče	**Výše nákladů – služby sociální péče**	**Výše dotace MPSV – služby sociální péče**	**Výše prostředků kraje- služby sociální péče**	**Výše prostředků obcí - služby sociální péče**
	Osobní asistence	110 967 461 Kč	76 156 295 Kč	21 527 687 Kč	1 020 901 Kč
	Pečovatelská služba	386 752 036 Kč	184 582 207 Kč	6 690 810 Kč	66 521 350 Kč
	*Tísňová péče**	2 648 580 Kč	0 Kč	0 Kč	0 Kč
	Průvodcovské a předčitatelské služby	1 376 100 Kč	645 392 Kč	0 Kč	49 127 Kč
	Podpora samostatného bydlení	29 652 784 Kč	27 106 478 Kč	5 106 209 Kč	376 590 Kč
	Odlehčovací služby	144 155 508 Kč	50 985 994 Kč	1 196 491 Kč	10 191 794 Kč
	Centra denních služeb	10 890 000 Kč	9 100 032 Kč	63 162 Kč	447 579 Kč
	Denní stacionáře	93 920 000 Kč	34 205 794 Kč	2 808 208 Kč	11 514 592 Kč
	Týdenní stacionáře	15 096 694 Kč	9 035 493 Kč	1 539 863 Kč	108 696 Kč
	Domovy pro osoby se zdravotním postižením	1 137 614 036 Kč	444 029 924 Kč	204 315 481 Kč	21 273 382 Kč
	Domovy pro seniory	1 830 969 168 Kč	643 133 458 Kč	71 041 604 Kč	79 097 868 Kč
	Domovy se zvláštním režimem	1 561 039 857 Kč	548 906 178 Kč	92 257 456 Kč	24 040 014 Kč
	Chráněné bydlení	327 495 898 Kč	185 227 599 Kč	27 968 150 Kč	7 728 903 Kč
	Sociální služby poskytované ve zdravotnických zařízeních lůžkové péče	98 252 290 Kč	24 847 605 Kč	157 204 Kč	314 407 Kč
	Celkem služby sociální péče	5 750 830 412 Kč	2 237 962 448 Kč	434 672 324 Kč	222 685 204 Kč
	Služby sociální prevence	**Výše nákladů – služby sociální prevence**	**Výše dotace MPSV – služby sociální prevence**	**Výše prostředků kraje – služby sociální prevence**	**Výše prostředků obcí – služby sociální prevence**
	Raná péče	69 168 889 Kč	10 326 277 Kč	4 890 240 Kč	4 371 474 Kč
	Telefonická krizová pom	10 578 336 Kč	8 390 100 Kč	1 104 378 Kč	525 743 Kč
	Tlumočnické služby	9 310 010 Kč	8 067 404 Kč	112 651 Kč	192 717 Kč
	Azylové domy	212 208 286 Kč	211 688 685 Kč	5 071 778 Kč	7 448 511 Kč
	Domy na půl cesty	5 835 543 Kč	3 872 354 Kč	95 703 Kč	441 167 Kč
	Kontaktní centra	51 907 887 Kč	24 524 909 Kč	2 553 868 Kč	4 791 098 Kč
	Krizová pomoc	10 131 268 Kč	8 390 100 Kč	189 455 Kč	727 425 Kč
	Intervenční centra	8 088 850 Kč	8 067 404 Kč	205 457 Kč	384 220 Kč
	Nízkoprahová denní ce	37 429 244 Kč	29 365 351 Kč	965 674 Kč	1 613 200 Kč
	Nízkoprahová zařízení pro děti a mládež	156 785 422 Kč	137 791 263 Kč	3 025 959 Kč	4 672 206 Kč
	Noclehárny	25 579 173 Kč	16 780 201 Kč	358 108 Kč	2 238 178 Kč
	Služby následné péče	5 679 729 Kč	3 162 422 Kč	487 889 Kč	1 533 527 Kč
	Sociálně aktivizační služby pro rodiny s dětmi	132 428 574 Kč	103 262 773 Kč	1 867 243 Kč	4 793 914 Kč
	Sociálně aktivizační služby pro seniory a osoby se zdravotním postižením	27 953 316 Kč	29 042 655 Kč	816 237 Kč	710 014 Kč
	Sociálně terapeutické	106 092 634 Kč	91 968 407 Kč	11 691 408 Kč	2 185 508 Kč
	Terapeutické komunity	0 Kč	0 Kč	0 Kč	0 Kč
	Terénní programy	129 070 511 Kč	95 840 761 Kč	3 123 506 Kč	9 912 615 Kč
	Sociální rehabilitace	167 715 039 Kč	108 103 215 Kč	5 433 967 Kč	5 333 338 Kč
	Celkem služby sociální prevence	1 165 962 710 Kč	898 644 282 Kč	41 993 522 Kč	51 874 856 Kč
	CELKEM ZA VŠECHNY SOCIÁLNÍ SLUŽBY	7 076 940 563 Kč	3 226 961 656 Kč	485 025 543 Kč	284 088 834 Kč

Rozpočtový rok 2026	Druhy sociálních služeb	Celkové předpokládané náklady	Požadovaná výše dotace z kapitoly 313-MPSV	Předpokládaná spoluúčast kraje	Předpokládaná spoluúčast obce
	Odborné sociální poradenství	**Výše nákladů - poradenství**	**Výše dotace MPSV - poradenství**	**Výše prostředků kraje-poradenství**	**Výše prostředků obcí - poradenství**
	Celkem odborné sociální poradenství	176 162 185 Kč	99 390 419 Kč	9 195 666 Kč	10 481 650 Kč
	Služby sociální péče	**Výše nákladů – služby sociální péče**	**Výše dotace MPSV – služby sociální péče**	**Výše prostředků kraje- služby sociální péče**	**Výše prostředků obcí - služby sociální péče**
	Osobní asistence	122 064 207 Kč	83 771 925 Kč	23 680 456 Kč	1 122 991 Kč
	Pečovatelská služba	425 427 240 Kč	203 040 427 Kč	7 359 891 Kč	73 173 485 Kč
	*Tísňová péče**	2 913 438 Kč	0 Kč	0 Kč	0 Kč
	Průvodcovské a předčitatelské služby	1 513 710 Kč	709 932 Kč	0 Kč	54 039 Kč
	Podpora samostatného bydlení	32 618 062 Kč	29 817 126 Kč	5 616 830 Kč	414 249 Kč
	Odlehčovací služby	158 571 059 Kč	56 084 594 Kč	1 316 140 Kč	11 210 974 Kč
	Centra denních služeb	11 979 000 Kč	10 010 035 Kč	69 478 Kč	492 337 Kč
	Denní stacionáře	103 312 000 Kč	37 626 373 Kč	3 089 029 Kč	12 666 051 Kč
	Týdenní stacionáře	16 606 363 Kč	9 939 042 Kč	1 693 849 Kč	119 566 Kč
	Domovy pro osoby se zdravotním postižením	1 251 375 439 Kč	488 432 916 Kč	224 747 029 Kč	23 400 721 Kč
	Domovy pro seniory	2 014 066 084 Kč	707 446 804 Kč	78 145 764 Kč	87 007 655 Kč
	Domovy se zvláštním režim em	1 717 143 843 Kč	603 796 796 Kč	101 483 201 Kč	26 444 015 Kč
	Chráněné bydlení	360 245 488 Kč	203 750 359 Kč	30 764 965 Kč	8 501 794 Kč
	Sociální služby poskytované ve zdravotnických zařízeních lůžkové péče	108 077 519 Kč	27 332 365 Kč	172 924 Kč	345 848 Kč
	Celkem služby sociální péče	6 325 913 453 Kč	2 461 758 693 Kč	478 139 556 Kč	244 953 725 Kč
	Služby sociální prevence	**Výše nákladů – služby sociální prevence**	**Výše dotace MPSV – služby sociální prevence**	**Výše prostředků kraje – služby sociální prevence**	**Výše prostředků obcí – služby sociální prevence**
	Raná péče	76 085 778 Kč	11 358 905 Kč	5 379 264 Kč	4 808 621 Kč
	Telefonická krizová pom	11 636 169 Kč	9 229 110 Kč	1 214 816 Kč	578 318 Kč
	Tlumočnické služby	10 241 010 Kč	8 874 145 Kč	123 916 Kč	211 989 Kč
	Azylové domy	233 429 115 Kč	232 857 553 Kč	5 578 956 Kč	8 193 362 Kč
	Domy na půl cesty	6 419 097 Kč	4 259 589 Kč	105 273 Kč	485 284 Kč
	Kontaktní centra	57 098 675 Kč	26 977 399 Kč	2 809 255 Kč	5 270 208 Kč
	Krizová pomoc	11 144 395 Kč	9 229 110 Kč	208 400 Kč	800 168 Kč
	Intervenční centra	8 897 735 Kč	8 874 145 Kč	226 002 Kč	422 642 Kč
	Nízkoprahová denní ce	41 172 168 Kč	32 301 886 Kč	1 062 242 Kč	1 774 520 Kč
	Nízkoprahová zařízení pro děti a mládež	172 463 964 Kč	151 570 389 Kč	3 328 555 Kč	5 139 426 Kč
	Noclehárny	28 137 091 Kč	18 458 221 Kč	393 919 Kč	2 461 995 Kč
	Služby následné péče	6 247 702 Kč	3 478 665 Kč	536 678 Kč	1 686 880 Kč
	Sociálně aktivizační služby pro rodiny s dětmi	145 671 432 Kč	113 589 050 Kč	2 053 967 Kč	5 273 306 Kč
	Sociálně aktivizační služby pro seniory a osoby se zdravotním postižením	30 748 647 Kč	31 946 920 Kč	897 860 Kč	781 016 Kč
	Sociálně terapeutické	116 701 897 Kč	101 165 248 Kč	12 860 549 Kč	2 404 059 Kč
	Terapeutické kom unity	0 Kč	0 Kč	0 Kč	0 Kč
	Terénní program y	141 977 562 Kč	105 424 837 Kč	3 435 857 Kč	10 903 877 Kč
	Sociální rehabilitace	184 486 543 Kč	118 913 537 Kč	5 977 364 Kč	5 866 672 Kč
	Celkem služby sociální prevence	1 282 558 981 Kč	988 508 710 Kč	46 192 874 Kč	57 062 342 Kč
	CELKEM ZA VŠECHNY SOCIÁLNÍ SLUŽBY	7 784 634 619 Kč	3 549 657 822 Kč	533 528 097 Kč	312 497 717 Kč

Rozpočtový rok 2027

Druhy sociálních služeb	Celkové předpokládané náklady	Požadovaná výše dotace z kapitoly 313-MPSV	Předpokládaná spoluúčast kraje	Předpokládaná spoluúčast obce
Odborné sociální poradenství	**Výše nákladů - poradenství**	**Výše dotace MPSV - poradenství**	**Výše prostředků kraje-poradenství**	**Výše prostředků obcí - poradenství**
Celkem odborné sociální poradenství	193 778 404 Kč	99 390 419 Kč	10 115 233 Kč	11 529 815 Kč
Služby sociální péče	**Výše nákladů – služby sociální péče**	**Výše dotace MPSV – služby sociální péče**	**Výše prostředků kraje-služby sociální péče**	**Výše prostředků obcí - služby sociální péče**
Osobní asistence	122 064 207 Kč	83 771 925 Kč	23 680 456 Kč	1 122 991 Kč
Pečovatelská služba	425 427 240 Kč	203 040 427 Kč	7 359 891 Kč	73 173 485 Kč
*Tísňová péče**	2 913 438 Kč	0 Kč	0 Kč	0 Kč
Průvodcovské a předčitatelské služby	1 513 710 Kč	709 932 Kč	0 Kč	54 039 Kč
Podpora samostatného bydlení	32 618 062 Kč	29 817 126 Kč	5 616 830 Kč	414 249 Kč
Odlehčovací služby	158 571 059 Kč	56 084 594 Kč	1 316 140 Kč	11 210 974 Kč
Centra denních služeb	11 979 000 Kč	10 010 035 Kč	69 478 Kč	492 337 Kč
Denní stacionáře	103 312 000 Kč	37 626 373 Kč	3 089 029 Kč	12 666 051 Kč
Týdenní stacionáře	16 606 363 Kč	9 939 042 Kč	1 693 849 Kč	119 566 Kč
Domovy pro osoby se zdravotním postižením	1 251 375 439 Kč	488 432 916 Kč	224 747 029 Kč	23 400 721 Kč
Domovy pro seniory	2 014 066 084 Kč	707 446 804 Kč	78 145 764 Kč	87 007 655 Kč
Domovy se zvláštním režimem	1 717 143 843 Kč	603 796 796 Kč	101 483 201 Kč	26 444 015 Kč
Chráněné bydlení	360 245 488 Kč	203 750 359 Kč	30 764 965 Kč	8 501 794 Kč
Sociální služby poskytované ve zdravotnických zařízeních lůžkové péče	108 077 519 Kč	27 332 365 Kč	172 924 Kč	345 848 Kč
Celkem služby sociální péče	6 325 913 453 Kč	2 461 758 693 Kč	478 139 556 Kč	244 953 725 Kč
Služby sociální prevence	**Výše nákladů – služby sociální prevence**	**Výše dotace MPSV – služby sociální prevence**	**Výše prostředků kraje – služby sociální prevence**	**Výše prostředků obcí – služby sociální prevence**
Raná péče	76 085 778 Kč	11 358 905 Kč	5 379 264 Kč	4 808 621 Kč
Telefonická krizová pomoc	11 636 169 Kč	9 229 110 Kč	1 214 816 Kč	578 318 Kč
Tlumočnické služby	10 241 010 Kč	8 874 145 Kč	123 916 Kč	211 989 Kč
Azylové domy	233 429 115 Kč	232 857 553 Kč	5 578 956 Kč	8 193 362 Kč
Domy na půl cesty	6 419 097 Kč	4 259 589 Kč	105 273 Kč	485 284 Kč
Kontaktní centra	57 098 675 Kč	26 977 399 Kč	2 809 255 Kč	5 270 208 Kč
Krizová pomoc	11 144 395 Kč	9 229 110 Kč	208 400 Kč	800 168 Kč
Intervenční centra	8 897 735 Kč	8 874 145 Kč	226 002 Kč	422 642 Kč
Nízkoprahová denní centra	41 172 168 Kč	32 301 886 Kč	1 062 242 Kč	1 774 520 Kč
Nízkoprahová zařízení pro děti a mládež	172 463 964 Kč	151 570 389 Kč	3 328 555 Kč	5 139 426 Kč
Noclehárny	28 137 091 Kč	18 458 221 Kč	393 919 Kč	2 461 995 Kč
Služby následné péče	6 247 702 Kč	3 478 665 Kč	536 678 Kč	1 686 880 Kč
Sociálně aktivizační služby pro rodiny s dětmi	145 671 432 Kč	113 589 050 Kč	2 053 967 Kč	5 273 306 Kč
Sociálně aktivizační služby pro seniory a osoby se zdravotním postižením	30 748 647 Kč	31 946 920 Kč	897 860 Kč	781 016 Kč
Sociálně terapeutické dílny	116 701 897 Kč	101 165 248 Kč	12 860 549 Kč	2 404 059 Kč
*Terapeutické komunity***	0 Kč	0 Kč	0 Kč	0 Kč
Terénní programy	141 977 562 Kč	105 424 837 Kč	3 435 857 Kč	10 903 877 Kč
Sociální rehabilitace	184 486 543 Kč	118 913 537 Kč	5 977 364 Kč	5 866 672 Kč
Celkem služby sociální prevence	1 282 558 981 Kč	988 508 710 Kč	46 192 874 Kč	57 062 342 Kč
CELKEM ZA VŠECHNY SOCIÁLNÍ SLUŽBY	7 784 634 619 Kč	3 549 657 822 Kč	533 528 097 Kč	312 497 717 Kč

3. STRATEGICKÁ ČÁST

Strategická část dokumentu obsahuje nejdůležitější sdělení, což jsou vize a cíle, kterých chce Ústecký kraj dosáhnout. Zasahuje jak do oblasti sociálních služeb, které reagují na potřeby osob v nepříznivé sociální situaci, tak do oblastí, která stojí mimo sociální služby, ale chápeme je jako zaměřené na život lidí v kraji.

3.1 SWOT ANALÝZA STAVU SOCIÁLNÍCH SLUŽEB V ÚSTECKÉM KRAJI

V rámci plánování sociálních služeb pracovní skupiny regionů provedly SWOT analýzu současného stavu sociálních služeb v jednotlivých regionech, tyto analýzy se staly základem pro SWOT analýzu stavu sociálních služeb Ústeckého kraje. Analýza je zaměřena na identifikaci silných a slabých stránek, příležitosti a hrozby systému sociálních služeb a je v podstatě východiskem pro priority a cíle v dalším plánovacím období.
Údaje z 16 SWOT analýz vytvořených v jednotlivých regionech (pracovní skupiny dle regionů) jsou shrnuty na obecnou úroveň, která se týká celého kraje, není tedy možné postihnout v ní drobné regionální odlišnosti. Konkrétní problémy na úrovni regionu jsou řešeny individuálně.

Silné stránky	Slabé stránky
• Dobrá spolupráce mezi poskytovateli sociálních služeb • Široká síť sociálních služeb • Zvyšující se kvalita služeb • Kvalitní komunitní plánování	• Nedostatek kvalifikovaného personálu • Chybějící služby/kapacity pro specifické cílové skupiny • Nepropojení sociální a zdravotní sféry • Uzavřená Základní síť sociálních služeb • Vysoká zadluženost obyvatel v Ústeckém kraji • Chybí prostupné sociální bydlení • Chybí pobytové zařízení pro nízkopříjmové klienty žijící rizikovým způsobem života • Chybí meziresortní spolupráce • Podpora pro zajištění dlouhodobého zázemí sociálních služeb • Nedostatek služeb pro nízkopříjmové klienty
Příležitosti	Hrozby

• Dobrá praxe • Fondy EU, dotace od obcí, měst a Ústeckého kraje • Podpora pečovatelské služby a osobní asistence • Reforma psychiatrické péče • Dobrovolnictví • Rozvoj sociální práce na obcích • Podpora rozvoje sociálního bydlení • Prohloubení spolupráce se školami zaměřenými na sociální práci	• Nepředvídatelnost financování • Administrativní zátěž • Nedostatek odborníků – psychologové, psychiatři, terapeuti (nefungující reforma psychiatrické péče) • Špatná bytová politika • Nízkopříjmoví klienti/ zadluženost • Systém, který nemotivuje klienta ke změně • Odchody pracovníků ze sociálních služeb • Sociální vyloučení řešeno pouze pomocí sociálních služeb • Příspěvek na péči – nakládání, návratnost • Neuspokojivá úroveň materiálně technické základny pobytových zařízení • Eskalace problému bezdomovectví a uživatelů drog • Poskytování péčových služeb bez registrace, které kompenzují nedostatečnou kapacitu

3.2 VIZE ÚSTECKÉHO KRAJE

Základní vizí Ústeckého kraje je **udržitelnost a rozvoj stávajícího systému,** přičemž je tím míněna jak dostupnost sociálních služeb, tak jejich finanční nákladovost.
Důležitým prvkem v systému péče o osoby v nepříznivé sociální situaci a péče o osoby závislé na péči druhé osoby je **prosazování principu subsidiarity**, tzn.:

- co může vyřešit a zvládnout rodina, necháme na rodině, přičemž systém ji podporuje (stejně tak blízké osoby, komunitu);
- co mohou vyřešit a zvládnout terénní a ambulantní sociální služby, necháme na nich a neřešíme to službami pobytovými, přičemž systém podporuje terénní a ambulantní služby;
- v pobytových službách sociální péče jsou umísťovány osoby, které potřebují vysokou míru podpory, kterou mu už nedokáží rodina ani terénní či ambulantní služby dát.

V souvislosti se sociálními službami Ústecký kraj deklaruje nutnost **zapojení obcí do řešení problémů jejich občanů**. Sociální služby vykonávají činnosti určené zákonem, a nemohou být využívány v rámci standartní činnosti obce v péči o občany, v péči o majetek obce či obstarávání volnočasových aktivit občanů. Vizí je tedy zrušit stereotyp, že sociální služby pomohou všem a se vším.

Následující zpracované **vize pro dílčí cílové skupiny** a následné požadavky na sociální služby postihují **žádoucí procesy a kvalitativní směřování dostupnosti sociálních služeb** v rámci sítě sociálních služeb Ústeckého kraje. Společné cíle pak představují průřezová témata společná pro všechny sociální služby.

3.2.1 STRATEGICKÉ CÍLE PRO CÍLOVOU SKUPINU SENIOŘI

Vize pro cílovou skupinu senioři

Umožnit lidem v seniorském věku co nejdéle setrvat ve svém domácím prostředí, být součástí přirozené komunity, zachovat si své sociální vazby a co nejvíce si řídit svůj život i ve své závěrečné etapě.

Pro zajištění potřeb seniorů s vysokou mírou závislosti na pomoci jiné fyzické osoby, jejíž podpora v domácím prostředí již není možná, jsou k dispozici pobytová zařízení, která poskytují odbornou péči.

Vize v oblasti služeb péče

Terénní služby jsou základní a dostupnou sociální službou na celém území Ústeckého kraje. Jsou nastaveny tak, aby umožňovaly seniorům v nepříznivé sociální situaci co nejdéle setrvat ve svém přirozeném prostředí.

Ambulantní služby jsou poskytovány seniorům v nepříznivé sociální situaci, jejichž stav vyžaduje intenzivní podporu v průběhu dne, a kteří nemohou zůstat ve svém přirozeném domácím prostředí sami v době nepřítomnosti pečující osoby. Ambulantní služby a terénní služby se mohou doplňovat. Ambulantní služby umožnují setrvání pečujících osob v pracovním procesu nebo umožnují jejich odpočinek.

Pobytové služby jsou určené pro osoby s vysokou mírou podpory, které nemohou žít ve svém přirozeném domácím prostředí s podporou terénních a ambulantních sociálních služeb a dalších zdrojů a které potřebují nepřetržitou 24hodinovou podporu, péči a dohled druhé osoby. Jedná se především o osoby, jejichž stav odpovídá III. a IV. stupni závislosti. Síť služeb je tvořena pobytovými službami s nižší kapacitou a rozložena tak, aby umožňovala zachování vazeb s komunitou, ve které senioři žili, a setrvání v lokalitě, ke které mají vztah. Pobytové služby poskytují péči v krizových situacích, kdy není schopna péče pečující osoba – zajišťují tzv. krizová lůžka, a poskytují služby i na dobu určitou, zejména pro osoby, u kterých je předpoklad zlepšení zdravotního stavu.

Obce a místní komunita doplňují sociální služby zejména v oblasti aktivního trávení volného času a prevence osamělosti. Obce se spolupodílejí na plánování financování sociálních služeb.

Prostředky k naplnění vizí: sociální služby – osobní asistence, pečovatelská služby, tísňová péče, odlehčovací služby, centra denních služeb, denní stacionáře, domovy pro seniory, domovy se zvláštním režimem, sociální služby poskytované ve zdravotnických zařízeních lůžkové péče.

Stanovená opatření budou rozpracována v rámci prováděcího dokumentu Akční plán rozvoje sociálních služeb Ústeckého kraje na daný kalendářní rok.

A: Strategické cíle pro cílovou skupinu senioři
A 1: Podpora setrvání seniorů v domácím prostředí.
Opatření: O 1: Rozvoj zejména pečovatelských služeb a dále služeb osobní asistence s ohledem na dostupnost a odbornou připravenost. O 2: Podpora krátkodobých pobytů a vznik krizových lůžek v pobytových zařízeních služeb péče. (denní stacionáře, krátkodobé pobytové a terénní odlehčovací služby) O 3: Podpora domácích pečujících.
A 2: Pobytová zařízení sociálních služeb péče poskytují podporu seniorům s vysokou mírou závislosti odpovídající III. a IV. stupni příspěvku na péči (16–18 hodin denně).
Opatření: O 1: Podpora služeb, které zajišťují péči seniorům s vysokou mírou závislosti na péči druhé osoby. O 2: Podpora personálního zajištění služeb pro seniory s vysokou mírou závislosti na péči druhé osoby.
A 3: Podpora pobytových sociálních služeb péče, které realizují kroky deinstitucionalizace a humanizace.
Opatření: O 1: Podpora vzniku jednolůžkových, max. dvoulůžkových pokojů, podpora menších (do 25 lůžek) nebo komunitních zařízení péče. O 2: Podpora všech kroků vedoucích k humanizaci zařízení.

3.2.2 STRATEGICKÉ CÍLE PRO CÍLOVOU SKUPINU OSOBY SE ZDRAVOTNÍM POSTIŽENÍM

Vize pro cílovou skupinu osoby se zdravotním postižením

Umožnit osobě se zdravotním postižením žít život obdobným způsobem jako jeho vrstevníci, tzn. žít ve svém přirozeném domácím prostředí, příp. ve službě, která se co nejvíce přibližuje domácímu prostředí, navazovat vztahy v komunitě, mít možnost seberealizace, sebeuplatnění atd. Osoby se zdravotním postižením, jejich blízcí a osoby pečující, žijí v přirozeném rytmu týdne složeného z pracovních a volných dnů.

Vize v oblasti sociálních služeb

Sociální služby pro dospělé osoby se zdravotním postižením jsou voleny vždy s ohledem na podporu možnosti života v co nejméně omezujícím prostředí, zachování rodinných a blízkých vztahů a sociální začlenění osoby.

Terénní služby podporují osoby v oblastech běžného života v domácím prostředí.

Ambulantní služby přispívají k seberealizaci, sebeuplatnění a rozvoji schopností a dovedností osob včetně zajištění péče o osobu v době pobytu v dané službě. Ambulantní služby umožnují setrvání pečujících osob v pracovním procesu nebo umožňují jejich odpočinek.

Pobytové služby jsou určené pro osoby s vyšší mírou závislosti, které nemohou žít s podporou terénních a ambulantních sociálních služeb a dalších zdrojů ve svém přirozeném domácím prostředí a které potřebují nepřetržitou 24hodinovou podporu, péči a dohled jiné osoby. Jedná se především o osoby, jejichž stav odpovídá III. a IV. stupni závislosti. Jedná se o zařízení členěná do domácností blížící se svým charakterem běžnému bydlení. Pobytové služby poskytují péči v krizových situacích, kdy není schopna péče pečující osoba – zajišťují tzv. krizová lůžka.

Sociální služby podporující rodiny s dítětem se zdravotním postižením jsou dostupné na celém území Ústeckého kraje. Při poskytování sociálních služeb je kladen důraz na přirozený život rodiny a její podporu při zvládání situace a jeho sociální začleňování včetně integrace do škol a jiných školských zařízení.

Terénní služby se zaměřují na poradenství při zvládání dané situace a podpoře rodičů při péči a v oblasti rozvoje schopností a dovedností dítěte. Dále umožňují pečujícím osobám úlevu od každodenní péče, popř. účast na pracovním životě.

Ambulantní služby pro děti se zdravotním postižením umožňují účast pečujících osob v pracovním životě a poskytují pečujícím osobám prostor pro vlastní záležitosti. Tomu je přizpůsobena provozní doba služeb.

Pobytové služby jsou určené pro děti s vyšší mírou závislosti, které nemohou žít s podporou terénních a ambulantních sociálních služeb a dalších zdrojů ve svém přirozeném domácím prostředí a které potřebují nepřetržitou 24hodinovou podporu, péči a dohled jiné osoby. Pobytové služby poskytují péči v krizových situacích, kdy není schopna péče pečující osoba – zajišťují tzv. krizová lůžka.

Prostředky k naplnění vizí: sociální služby – sociální rehabilitace, raná péče, podpora samostatného bydlení, chráněné bydlení, odborné sociální poradenství, osobní asistence, pečovatelská služba, denní stacionáře, týdenní stacionáře, sociálně terapeutické dílny, domovy pro osoby se zdravotním postižením.

3.2.2.1 OSOBY S CHRONICKÝM DUŠEVNÍM ONEMOCNĚNÍM

Vize pro cílovou osoby s chronickým duševním onemocnění

Zajistit osobám s chronickým duševním onemocněním a jejich rodinám běžný způsob života, v jeho přirozeném rytmu složeného z pracovních a volných dní. Umožnit osobám s chronickým duševním onemocněním být součástí své komunity a co nejvíce ovlivňovat svůj život s ohledem na duševní onemocnění.

Zajistit podporu při uspokojování potřeb – tzn. podporu soběstačnosti, sebeobsluhy, podporu při pracovním uplatnění, podporu v bydlení, podporu v rozhodování, podporu při sociálním začleňování – potřeba v souvislosti s potřebou sebeuplatnění, osamostatnění a potřebou sociálních kontaktů.

Zajistit celodenní péči, a to bez ohledu na věk, v případě, že osoba s chronickým duševním onemocněním již nemůže žít ve svém přirozeném prostředí za podpory rodiny či ambulantních terénních služeb.

Prostředky k naplnění vizí: sociální služby – sociální rehabilitace, podpora samostatného bydlení, chráněné bydlení, odborné sociální poradenství, osobní asistence, pečovatelská služba, denní stacionáře, sociálně terapeutické dílny, domovy se zvláštním režimem; Centra duševního zdraví v jednotlivých regionech.

Problematice osob s chronickým duševním onemocněním se samostatně věnuje strategický dokument Krajský plán péče o duševní zdraví pro Ústecký kraj.

Centra duševního zdraví

V rámci meziresortního koncepčního materiálu plánuje ministerstvo zdravotnictví zřídit u psychiatrických nemocnic, které zajišťují ústavní ochranné léčení, centra duševního pro osoby s nařízeným ochranným léčením. Ty mají usnadnit přechod člověka s nařízeným ochranným léčením z ústavní formy do formy ambulantní, tedy za větší podpory a kontroly umožnit nastavení výkonu ambulantní formy ochranného léčení a následně předat do péče psychiatrické ambulance, která již nemá takové možnosti.

Legislativní ukotvení CDZ:

- od září 2022 jsou uvedené CDZ v zákoně o sociálních a zdravotních službách, účinnost nastane až od 01.01.2025.

Centrum, duševního zdraví je mezičlánkem mezi primární péčí včetně ambulantní psychiatrické péče a lůžkovou – akutní i specializovanou péčí. Jeho funkcí je prevence hospitalizací či jejich zkracování a nápomoc k reintegraci dlouhodobě hospitalizovaných do běžné komunity. Za tímto účelem centrum duševního zdraví vytváří jednak potřebné programy, jednak zajišťuje v rámci své spádové oblasti funkční propojení ambulantní a lůžkové péče. Tým centra duševního zdraví pracuje formou case managementu a poskytuje flexibilní, individualizovanou službu všem potřebným klientům ze spádové oblasti bez čekací doby.

K zajištění hlavního cíle, maximální společenské integrace a klinického i sociálního zotavení klientů, spolupracuje centrum duševního zdraví ve svém regionu s dalšími potřebnými subjekty a službami jak specializovanými, tak těmi, které jsou určeny pro běžnou populaci v oblasti zaměstnání, vzdělávání, bydlení, volnočasových aktivit aj.

3.2.2.2 OSOBY S PORUCHOU AUTISTICKÉHO SPEKTRA

Vize pro cílovou skupinu osoby s poruchou autistického spektra jsou stejné jako u ostatních osob se zdravotním postižením, stejně tak prostředky k naplnění vizí.
Pobytové služby zohledňují specifické potřeby charakteristické pro celé spektrum PAS, individuální situaci, míru potřeby podpory konkrétního člověka s respektem jeho přání a vůle, služby jsou komunitního typu.

3.2.2.3 OSOBY SE SPECIFICKÝM ONEMOCNĚNÍM

Vize pro cílovou skupinu osoby se specifickým onemocněním jsou stejné jako u ostatních osob se zdravotním postižením, stejně tak prostředky k naplnění vizí.

Problematice osob se zdravotním postižením ve všech oblastech života se samostatně věnuje strategický dokument Ústecký krajský plán vyrovnávání příležitostí pro osoby se zdravotním postižením 2021–2025. Strategické cíle tohoto dokumentu jsou orientované na řešení potřeb osob se zdravotním postižením, které jsou v nepříznivé sociální situaci, prostřednictvím sociálních služeb.

B: Strategické cíle pro cílovou skupinu osoby se zdravotním postižením
B 1: Podpora setrvání osob se zdravotním postižením v domácím prostředí.
Opatření: O 1: Rozvoj zejména služeb osobní asistence a dále pečovatelských služeb s ohledem na dostupnost a odbornou připravenost. O 2: Podpora krátkodobých pobytů a krizových lůžek v pobytových zařízeních služeb péče. O 3: Podpora domácích pečujících. O 4: Podpora rozvoje služby denní stacionáře a terénní a pobytové formy odlehčovací služby.
B 2: Zajištění přenosu informací a relevantních dat ze zdrojů (odborné skupiny, podpůrné skupiny, organizace, jednotlivci) z oblasti řešení potřeb osob se specifickými onemocněními a osob s poruchou autistického spektra do procesu plánování sociálních služeb.
Opatření: O 1: Zjišťování a přenos informací do komunitních plánů na úrovni obcí s rozšířenou působností. O 2: Zapojení zástupců skupin/organizací do pracovních skupin dle regionů.

B 3: Podpora dostupnosti sociálních služeb zejména pro osoby s chronickým duševním onemocněním, osoby s poruchou autistického spektra, osoby se specifickými onemocněními.
Opatření: O 1: Zvýšení dostupnosti terénních a ambulantních sociálních služeb. O 2: Podpora rozvoje sociálních služeb zaměřených na podporu osob v oblasti bydlení (chráněné bydlení, podpora samostatného bydlení a služeb komunitního typu bydlení).
B 4: Podpora služeb v oblasti duševního zdraví. *Celá oblast péče o duševní zdraví je obsažena v samostatném dokumentu Krajský plán péče o duševní zdraví pro Ústecký kraj.*
Opatření: O 1: Rozvoj multidisciplinárních týmů v jednotlivých regionech kraje. O 2: Podpora a rozvoj dostupnosti služeb, které spolupracují s dalšími službami ve včasném podchycení dětí a rodin a mladých lidí v riziku ohrožení duševního zdraví. O 3: Vytvoření regionální strategie pro posílení v oblasti duševního zdraví
B 5: Pobytová zařízení sociálních služeb péče poskytují podporu osob se zdravotním postižením s vysokou mírou závislosti odpovídající III. a IV. stupni příspěvku na péči (16–18 hodin denně).
Opatření: O 1: Podpora služeb, které zajišťují péči osob se zdravotním postižením s vysokou mírou závislosti na péči druhé osoby. O 2: Vyčlenění lůžek pro osoby s chronickým duševním onemocněním, osoby s poruchou autistického spektra a osob se specifickými onemocněními. O 3: Posoudit možnosti, jak při stávající úpravě odměňování lépe zacílit finanční prostředky poskytované prostřednictvím dotací zejména na sociální pracovníky a pracovníky v sociálních službách, kteří jsou v přímém kontaktu s klienty s chováním náročným na péči.
B 6: Podpora pobytových sociálních služeb péče, které realizují kroky deinstitucionalizace a humanizace.
Opatření: O 1: Podpora vzniku zařízení komunitního typu. O 2: Podpora všech kroků vedoucích k humanizaci zařízení.

Stanovená opatření budou rozpracována v rámci prováděcího dokumentu Akční plán rozvoje sociálních služeb Ústeckého kraje na daný kalendářní rok.

3.2.3 STRATEGICKÉ CÍLE PRO CÍLOVOU SKUPINU OSOBY OHROŽENÉ SOCIÁLNÍM VYLOUČENÍM

Cílovou skupinou jsou míněny osoby ohrožené sociálním vyloučením z důvodu chudoby, rizikového způsobu života, závislosti na návykových látkách (cílová skupina je řešena samostatným strategickým dokumentem), konfliktu se společností, ohrožení společensky nežádoucími jevy, problémů souvisejících se ztrátou zaměstnání, příjmů a bydlení, včetně osob žijících v sociálně vyloučených lokalitách. Patří sem také osoby v obtížné krizové situaci a děti či rodiny s dětmi v nepříznivé sociální situaci. Dále osoby propuštěné z výkonu vazby nebo z výkonu trestu odnětí svobody, osoby propuštěné ze školského zařízení pro výkon ústavní, ochranné výchovy a osoby odcházející z pěstounské péče z důvodu dosažení zletilosti.
V Ústeckém kraji přibývají osoby bez domova, kteří svým několik let trvajícím způsobem života v kombinaci se závislostí na alkoholu, drogovou minulostí a komorbiditami s tím spojenými, často bez letité lékařské péče, potřebují pomoc druhé osoby, které se jim však nedostává. Stávající sociální služby nejsou na takové uživatele připraveni, a to ani odborně a ani materiálně.

Vize pro cílovou skupinu osoby ohrožené sociálním vyloučením

Osobám ohroženým sociálním vyloučením je v daném území, za účelem minimalizace rizik, poskytnuto řešení konkrétní nepříznivé sociální situace.

Vize v oblasti služeb prevence

Sociální služby prevence mapují situaci osob ohrožených sociálním vyloučením v místě a dle druhového zaměření své služby, vyhledávají rizikové osoby, rozkrývají vznik nepříznivé sociální situace a nabízejí pomoc při řešení nepříznivé sociální situace v celém jejím rozsahu, za tímto účelem mají navázánu spolupráci s dalšími odborníky. Sociální služby jsou poskytovány v takových časech, které umožňují jejich využívání osobami v nepříznivé sociální situaci a zajišťují prevenci krajních řešení životní situace. S ohledem na efektivitu řešení daného jevu, spolupracují sociální služby s návaznými službami, dalšími subjekty (OSPOD, Policie ČR, školy, úřad práce atd.) a dalšími odborníky dle zjištěných potřeb uživatelů.

C: Strategické cíle pro cílovou skupinu osoby ohrožené sociálním vyloučením
C 1: Podpora opatření vedoucích ke snižování prahu služeb sociální prevence (zejména zmírňování podmínek pro uživatele).
Opatření: O 1: Otevření tohoto tématu s vybranými druhy sociálních služeb. O 2: Podpora platforem pro sdílení a přenos dobré praxe. (Nejen mezi sociálními službami, ale ustanovit mezioborovou platformu – sociální služby) O 3: Efektivní nastavení služeb prevence.
C 2: Rozvoj stávajících služeb pro cílovou skupinu osob žijících rizikovým způsobem života.
Opatření: O 1: Vyčlenění stávajících kapacit nebo vznik nových kapacit – lůžek v pobytových zařízení péče. O 2: Nastavení podpory pro vybrané služby, které se zaměří na okruh těchto osob.
C 3 Podpora rodičovských kompetencí a podpora dětí či mladistvých do 26 let věku.
Opatření: O 1: Sjednocení role a řešení potřeb ve službách sociálně aktivizační služby pro rodiny s dětmi. (rozšíření pracovní doby, přizpůsobení potřebám klientů, zvyšování kompetencí pro práci s rodinami, rozvoj terénní formy) O 2: Sjednocení role a řešení potřeb ve službách nízkoprahových zařízení pro děti a mládež (rozšíření pracovní doby, přizpůsobení potřebám klientů, zvyšování kompetencí pro práci se všemi věkovými kategoriemi, rozvoj terénní formy). O 3: Proškolení těchto dvou služeb, nastavení metodické podpory a harmonogramu plnění požadavků Ústeckého kraje.
C 4 Nastavení spolupráce s jednotlivými odbory krajského úřadu Ústeckého kraje
Opatření: O 1: Nastavení spolupráce s odborem zdravotnictví v oblasti zmapování konkrétních dostupných možností zdravotní péče v regionu se zaměřením na nezletilé a ohrožené děti. O 2: Vytvoření přehledu akutních potřeb dětí v regionu v návaznosti na nedostatečné pokrytí. O 3: Nastavení spolupráce s odborem školství v oblasti propojení škol v Ústeckém kraji se sociálními službami. O 4: Prohloubení spolupráce v oblasti prevence kriminality

Stanovená opatření budou rozpracována v rámci prováděcího dokumentu Akční plán rozvoje sociálních služeb Ústeckého kraje na daný kalendářní rok.

3.2.4 SPOLEČNÉ STRATEGICKÉ CÍLE A OPATŘENÍ

D: Společné strategické cíle

D 1: Metodická podpora služeb. Kvalita sociálních služeb je v současné době pojímána jako schopnost služby efektivně řešit nepříznivou sociální situaci uživatelů, a zabránit tak vzniku sociálního vyloučení, a dále schopnost podporovat setrvání člověka co nejdéle v jeho přirozeném prostředí.
Opatření: O 1: Podpora vzdělávání ve službách. O 2: Postupná implementace vizí a požadavků na jednotlivé druhy sociálních služeb. O 3: Metodická setkání poskytovatelů vybraných druhů sociálních služeb – přenos dobré praxe.
D 2: Hodnocení efektivity služeb.
Opatření: O 1: Monitoring služeb dle Metodiky zajištění sítě sociálních služeb ÚK. O 2: Kontrola plnění role služby v Základní síti sociálních služeb ÚK, včetně toho, jak služba reaguje na potřeby osob.
D 3: Zapojení studentů a absolventů do sociální oblasti.
Opatření: O 1: Prohloubení spolupráce s VŠ a VOŠ. O 2: Zapojení studentů v rámci praxe v sociální službě.
D 4: Prohloubení spolupráce s obcemi.
O 1: Pravidelná setkání s pracovníky obcí za účelem vyhodnocení stavu služeb na jejich území, podpora plánování a zapojení obcí do pracovních skupin regionů. O 2: Proškolení pracovníků obcí v oblasti plánování služeb a vyhodnocení potřeb na území obce s rozšířenou působností za účelem sjednocení výstupů pro potřeby kraje.
D 5: Zmapování a analýza potřeb cílových sociálních skupin, kvantifikace potřebnosti sociálních služeb (druh, forma, kapacita) pro jednotlivé cílové skupiny na území obcí s rozšířenou působností ÚK (i služeb s přesahem na území kraje).
Opatření: O 1: Průběžné zjišťování v rámci aktualizace Základní a Rozvojové sítě sociálních služeb ÚK. O 2: Revize stávajícího systému plánování.
D 6: Podpora vytváření, testování, ověřování a poskytování služeb inteligentní péče, podpora inovativních aktivit ve službách.
Opatření: O 1: Podpora vzdělávání v inovativních řešení ve službách. O 2: Podpora obnovy, budování a rozvoje materiálně technických požadavků na služby s využitím nových řešení. O 3: Podpora vývoje a implementace chytrých řešení v sociálních službách. O 4: Podpora rozvoje regionální, nadregionální a mezinárodní spolupráce pro přenos poznatků a hledání řešení.
D 7: Revize stávajících administrativních požadavků na služby, snížení administrativní zátěže v sociálních službách
Opatření: O 1: Prověření všech požadavků na služby v rámci odboru sociálních věcí ÚK a jejich vyhodnocení. O 2: Předložení návrhů řešení a jejich možné implementace.
D 8: Prohloubení spolupráce s materiálními bankami (nábytkové, potravinové atp.)
Opatření: O 1: Podpora zajištění těchto navazujících služeb

D 9: Podpora rozvoje sociálních služeb zaměřujících se na péči o válečné veterány
O 1: Nastavení role a řešení potřeb sociálních služeb prevence při práci s válečnými veterány
O2: Nastavení role a řešení potřeb sociálních služeb péče v terénní a pobytové formě při práci s válečnými veterány
D 10: Podpora rozvoje dobrovolnictví
O1: Prohloubení spolupráce Ústeckého kraje s dobrovolnickými centry
O2: Nastavení aktivit k udržitelnosti dobrovolnických center
D 11: Podpora rozvoje aktivit v prorodinné oblasti
O1: Podpora rozvoje činností a aktivit zaměřených na práci s rodinami a dětmi
O2: Rozvoj aktivit zaměřených na seniory a osoby se zdravotním postižením

Stanovená opatření budou rozpracována v rámci prováděcího dokumentu Akční plán rozvoje sociálních služeb Ústeckého kraje na daný kalendářní rok.

3.3 PODPORA NAVAZUJÍCÍCH SLUŽEB PRO OBČANY ÚSTECKÉHO KRAJE

V širším slova smyslu pod pojmem sociální oblast si většina lidí představí vše, co se obyvatel týká. Sociální služby se zabývají osobami v nepříznivé sociální situaci a řešením této situace, avšak hranice mezi nepříznivou sociální situací a zdravým, samostatně fungujícím jedincem, rodinou či komunitou je někdy velmi tenká. Podpora zdravě fungující rodiny, pomoci mezi lidmi či podpora jednotlivých typů bydlení stojí samostatně mimo systém sociálních služeb (definovaných zákonem o sociálních službách), ale mnohdy jsou podpůrné, provázející a často i navzájem provázané, tudíž je v tomto strategickém dokumentu také zmíníme.

3.3.1 PODPORA PRORODINNÉ POLITIKY ÚSTECKÉHO KRAJE A AKTIVIT PRO SENIORY

Hlavním a největším cílem rodinné politiky je to, aby se rodinám v Ústeckém kraji žilo dobře. Cílovou skupinou rodinné politiky je obecně rodina. Tento termín zdaleka nemusí znamenat pouze dva rodiče a dítě či děti. Rodin existuje celá řada, a pokud hovoříme o rodinné politice, měla by se zde najít jakákoli rodina. Rodinu vnímáme od narození až po smrt, tedy jak děti, tak seniory, osoby se zdravotním postižením atd. Je ale potřeba říci, že rodinná politika se může odehrávat na více úrovních a každá tato úroveň má své limity. Hovoříme tedy o rodinné politice na obecní, krajské a státní úrovni. Koncepce rodinné politiky obecně jsou určitým nástrojem samospráv, pomocí něhož mohou ovlivňovat a zlepšovat podmínky pro život rodin na svém území. Tématu je věnován samostatný dokument Koncepce rodinné politiky Ústeckého kraje, kde jsou uvedena jednotlivá opatření.

Ústecký kraj od roku 2022 na svém území zavedl projekt **Audity Family Friendly Community**, který by byl novým nástrojem na podporu rodinné politiky v Ústeckém kraji. Cílem Auditu Family Friendly Community je podpořit pro-rodinné klima v obci, klima, které je přátelské rodině, které podpoří budování vztahů v rodinách a mezigenerační dialog. Cílem je také zvýšit atraktivitu obce jako místa vhodného pro rodiny, děti, seniory a zaměstnavatele. Atraktivita obce má pozitivní dopad na hodnocení obce jako ekonomického aktéra, dále na rozvoj obce v oblasti spolkové činnosti, investic a ekonomických aktivit zaměstnavatelů, na demografický růst, zájem rodin o život v obci a o budování občanské společnosti. Název Auditu Family Friendly Community (rodině přívětivá obec) vychází z latinského slova audire (slyšet, naslouchat, konzultovat). Nejedná se tedy o audit v pravém slova smyslu, ale o vzájemné naslouchání mezi občany a zástupci obce.
Celý proces probíhá na základě osvědčeného know-how převzatého z Rakouska (poskytovatelem licence pro Jihomoravský kraj je Familie & Beruf Management GmbH, Vídeň, Jihomoravský kraj by poskytl Ústeckému kraji podlicenční smlouvu).

Aktuálně probíhá v Ústeckém kraji již druhé kolo výše uvedeného projektu. V rámci prvního kola bylo dne 03.09.2024 auditním kuratoriem, který je nedílnou součástí celého procesu, vyhodnoceno a doporučeno městu Kadaň a obci Hrobce udělení základního certifikátu. Po udělení certifikátu následující 3 roky bude obec realizovat schválená opatření a aktivity, po uplynutí této tříleté doby bude obci udělen plný certifikát auditu.

Druhé kolo Auditu familyfriendlycommunity se nyní nachází v realizační fázi a účastní se ho obce: Čížkovice, Česká Kamenice, Louny, Lovosice, Mikulášovice, Roudnice nad Labem, Štětí a Žatec. Po realizační fázi bude do obcí následně vyslán hodnotitel, který prozkoumá, jak předchozí celý proces probíhal, a po doporučení auditním kuratoriem Ústecký kraj udělí/neudělí obci základní certifikát.

Za další pozitivní dopady na obce lze považovat například: zpracování přehledu existujících opatření zaměřených na děti, rodiny a starší generaci, aktivizace veřejnosti a systematický rozvoj existujících opatření na základě osvědčeného know-how, zapojení všech subjektů a občanů, jež mají zájem o budování pro-rodinného klimatu v obci, zaváděná opatření pro rodiny budou odpovídat skutečným potřebám obyvatel a představitelů obce, udržitelný rozvoj obce, zájem mladých rodin o život v obci jako prevence vymírání a stárnutí obce, zvýšení atraktivity obce jako místa vhodného pro život rodin, dětí a seniorů, vyškoleného poradce, který povede auditní proces v obci na základě praxí osvědčeného licenčního know-how z Rakouska, propůjčení certifikátu s právem uvádět k názvu obce ochrannou známku (logo) auditu a zpracování přehledu existujících pro-rodinných a mezigeneračních aktivit.

3.3.2 PODPORA DOBROVOLNICTVÍ V ÚSTECKÉM KRAJI

Cílem je zajistit dostupnější a kvalitnější služby poskytované dobrovolníkům, přijímajícím organizacím a jejich klientům na území Ústeckého kraje, podpořit místní dobrovolnická centra a dobrovolníky; získat přesný přehled o poskytovaném dobrovolnictví na svém území. Jedním z nástrojů je zasíťování území tak, aby docházelo k pravidelné informovanosti a aktivizaci občanů formou strukturovaného dobrovolnictví a vyzdvihnutí významu všech veřejně prospěšných dobrovolnických činností a posílení uznání dobrovolníků a dobrovolnictví ve společnosti Ústeckého kraje obecně. Opatření pro oblast dobrovolnictví jsou uvedena ve strategickém dokumentu Strategie rozvoje dobrovolnictví 2025-2026: Ústecký kraj (kr-ustecky.cz)

3.3.3 Služby pro válečné veterány

Cílem je zajištění služeb pro válečné veterány, kteří jsou poznamenáni svou náročnou prací při válečných misích. V ČR je pojem "válečný veterán" vymezen zákonem č. 170/2002 Sb. Vztahuje se na občany, kteří aktivně zasahovali během vojenských operací od roku 1990 v zahraničních misích a operacích vedených armádou ČR, NATO nebo OSN. K lednu 2023 bylo registrováno přes 34 000 válečných veteránů z misí v Perském zálivu, na Balkáně, v Afghánistánu, Iráku, Mali a dalších zemích. Hlavní organizací sdružující válečné veterány je Česká asociace válečných veteránů. Jejím cílem je hájit zájmy a práva veteránů, poskytovat poradenství a podporu. Stát prostřednictvím zákona garantuje některá práva a výhody pro válečné veterány, např. přednostní přijímání do státních služeb, slevy na dani z příjmu, bezplatnou dopravu nebo rehabilitační pobyty. Velká pozornost se věnuje psychologické a sociální podpoře veteránů po návratu z misí, řešení posttraumatické stresové poruchy a jejich opětovnému začlenění do společnosti. Každoročně se 11. listopadu slaví Dny veteránů k uctění československých a českých vojáků zapojených do zahraničních misí. Téma válečných veteránů je v ČR stále aktuální vzhledem k pokračující účasti vojáků v zahraničních operacích.

Sociální pomoc pro válečné veterány v České republice zahrnuje několik klíčových oblastí:

- Finanční podpora, kam spadá příspěvek na bydlení pro veterány s nízkými příjmy, možnost snížení daně z příjmu, přednostní přijímání do státních služeb s odpovídajícím finančním ohodnocením.
- Psychologické poradenství a terapie má svou síť ambulantních poraden pro léčbu posttraumatické stresové poruchy (PTSD), dále probíhají individuální a skupinové terapie pro zvládání stresu a začlenění do civilního života a v neposlední řadě také důležité poradenství pro rodiny válečných veteránů.
- Sociální služby se zaměřují na pomoc při hledání zaměstnání a rekvalifikaci, bezplatné právní poradenství, podporu při řešení dluhových a dalších tíživých situací.

Cílem těchto opatření je všestranně podpořit válečné veterány při jejich návratu do civilního života a integraci do společnosti po psychicky i fyzicky náročných zahraničních misích.

3.3.4 NÁBYTKOVÉ A POTRAVINOVÉ BANKY

Potravinové a nábytkové banky

Potravinové banky jsou neziskové organizace, které shromažďují nevyužité a nadbytečné potraviny od výrobců, obchodníků a dalších subjektů potravinového řetězce a distribuují je lidem v nouzi. Jejich cílem je boj proti hladu a snižování potravinového plýtvání. Potravinové banky spolupracují s dobrovolníky, charitativními organizacemi a veřejnými institucemi, aby zajistily efektivní distribuci potravin potřebným lidem. Podpora potravinových bank je důležitá pro zabezpečení potravin pro ty, kteří jsou v obtížné situaci a nemají přístup k dostatečnému množství potravin.

Nábytkové banky

Nábytkové banky jsou obvykle neziskové organizace, které získávají nábytek a další vybavení domácností formou darů od jednotlivců i právnických osob. Tento materiál následně shromažďují a bezplatně poskytují nízkopříjmovým domácnostem, sociálním službám a jiným organizacím, které se věnují sociální práci. Tímto způsobem nábytkové banky podporují sociálně znevýhodněné skupiny, poskytují sociálním pracovníkům cenný nástroj pro jejich činnost a zároveň přispívají k ochraně životního prostředí, prodlužováním životnosti výrobků a redukcí odpadu. Kromě toho podporují dobrovolnictví v regionech a vytvářejí pracovní příležitosti pro osoby s omezeným přístupem na trh práce.

3.3.5 Podpora sociální podnikání

Sociální podnikání je forma podnikání, která se zaměřuje nejen na generování zisku, ale i na pozitivní dopad na společnost nebo životní prostředí. Hlavním cílem sociálních podnikatelů je řešit sociální, environmentální nebo komunitní problémy prostřednictvím obchodních aktivit.

Sociální podniky často kombinují tradiční obchodní modely s přístupem, který klade důraz na společenský přínos. To může zahrnovat například:

1. Vytváření pracovních míst pro znevýhodněné skupiny – například zaměstnávají lidi s postižením nebo dlouhodobě nezaměstnané.
2. Podpora udržitelného rozvoje – podniky mohou používat ekologické postupy, recyklovatelné materiály nebo podporovat obnovitelné zdroje energie.
3. Podpora místních komunit – může zahrnovat investice do místní infrastruktury nebo podporu místních podnikatelů.
4. Vzdělávání a osvěta – sociální podniky mohou poskytovat vzdělávací programy nebo informace, které pomáhají zlepšit životní podmínky nebo podporují určité sociální cíle.

Podpora sociálních podniků na úrovni kraje může mít různé formy a závisí na konkrétních politikách a programech v dané oblasti. Kraje mohou poskytovat finanční dotace sociálním podnikům, aby jim pomohly s rozjezdem nebo expanzí jejich činnosti. Mnohé regionální agentury nabízejí poradenství a školení v oblastech jako podnikatelské dovednosti, management a marketing, což sociálním podnikatelům pomáhá efektivně řídit jejich podniky. Dále mohou kraje usnadnit přístup k veřejným zakázkám, čímž podporují sociální podniky v získávání důležitých zakázek a příležitostí. Regionální úřady také pomáhají s marketingem a propagací sociálních podniků, například pořádáním místních akcí nebo veletrhů. Tyto formy

podpory mohou pomoci sociálním podnikům překonat výzvy, které čelí, a podpořit jejich schopnost dosáhnout pozitivních změn v komunitách.

3.3.6 Podpora sociálního bydlení

Pro řešení bytové politiky v Ústeckém kraji je nutná celá škála druhů bydlení, včetně bydlení pro osoby, které nedosáhnou na běžný typ bydlení. I do dalšího plánovacího období vstupujeme bez právní normy, upravující bydlení pro osoby v bytové nouzi. Řešení problému je na samotných obcích, které k tomuto přistupují dle svých podmínek, vůle a možností.
V Ústeckém kraji je oblast sociálního bydlení poměrně aktuální téma a kraj se potýká s řadou výzev v této oblasti.
Problémy a výzvy:
Ústecký kraj má vzhledem k vysoké nezaměstnanosti a sociálně vyloučeným lokalitám značnou poptávku po sociálních bytech. Obce v kraji často nedisponují dostatečným bytovým fondem k účelům sociálního bydlení. Chybí ucelený systém a koncepce sociálního bydlení na krajské i obecní úrovni.
Aktivity a snahy:
Ústecký kraj systematicky mapuje bytovou nouzi a potřeby sociálního bydlení ve svých obcích. Města upravují své koncepce bydlení a bytové politiky s ohledem na sociální bydlení. Probíhají diskuze o možnostech využití dotací a prostředků z EU fondů na podporu sociálního bydlení a Ústecký kraj realizuje projekt „Podpora sociálního bydlení v Ústeckém kraji“. Neziskové organizace poskytují poradenství a podporu lidem v bytové nouzi.
Přestože se situace v sociálním bydlení v Ústeckém kraji postupně řeší, stále zůstává nedostatek koncepčního a systémového přístupu a chybí větší kapacity sociálních bytů pro všechny potřebné.
Sociální bydlení je chápáno jako nástroj v boji s chudobou a také jako nástroj na podporu rozvoje kompetencí v oblasti bydlení. I nadále budou podporovány aktivity, které koncepčně rozšiřují možnosti zajištění vhodného a dostupného bydlení, včetně propojení na sociální služby, které v určitém stupni bydlení hrají důležitou roli.
Sociální bydlení je oblastí, která má za cíl pomoci lidem se zajištěním důstojného a cenově dostupného bydlení. Obvykle se týká domácností s nízkými příjmy, seniorů, zdravotně postižených nebo jiných znevýhodněných skupin. Níže jsou některé hlavní body týkající se sociálního bydlení:
Poskytuje se formou obecních/státních bytů s regulovaným nižším nájemným pro kvalifikované žadatele. Kritéria pro přidělení sociálního bytu obvykle zahrnují nízké příjmy, ztrátu bydlení, životní situaci apod. Cílem je zajistit dostupné bydlení pro domácnosti, které si nemohou dovolit tržní nájemné. Obce, státní fondy nebo neziskové organizace vlastní a spravují byty pro sociální bydlení. Kromě nízkého nájemného může sociální bydlení zahrnovat i podporu při hledání zaměstnání, dluhové poradenství atd. V ČR zatím není systém sociálního bydlení plně zaveden, ale pracuje se na koncepci a právní úpravě. Výzvou je nedostatečná kapacita dostupných sociálních bytů pro všechny potřebné domácnosti.

E: Podpora sociálního bydlení
E 1: Podpora všech forem sociálního bydlení.
Opatření: O 1: Sdílení dobré praxe a zvýšení informovanosti o již fungujícím sociálním bydlení. O 2: Podpora udržitelnosti sociálního bydlení v obci. O 3: Podpora vzniku nového sociálního bydlení v obci. O 4: Podpora formy vhodného a dostupného bydlení.

O 5: Vznik regionální a krajské platformy pro realizátory služby "zabydlování" za účelem sdílení dobré praxe, vzdělávání a prevenci ztráty bydlení. O 6: Krajem organizované vzdělávání a workshopy se zkušenými realizátory služeb zabydlování.
O 7: Podpora vzniku nového sociálního bydlení v obci. O 8: Realizace seminářů a vzdělávání pro zájemce o výzvy na sociální, podporované či dostupné bydlení (vč. NNO a dalších subjektů). O 9: Podpora vzniku městských realitních agentur a společností pro akvizici kapacit bydlení ze soukromého sektoru. O 10: Vznik finanční podpory pro zavedení a udržení sociálního bydlení O 11: Podpora vzniku nového sociálního bydlení v obci. O 12: Rozvoj Housing First a Housing Led projektů, jako nástroje pro práci bytovou nouzí rodin a jednotlivců. O 13: Podpora formy vhodného a dostupného bydlení. O 14: Provést mapování a analýzu specificky "bytových potřeb".

Stanovená opatření budou rozpracována v rámci prováděcího dokumentu Akční plán rozvoje sociálních služeb Ústeckého kraje na daný kalendářní rok.

4. ZAJIŠTĚNÍ SÍTĚ SOCIÁLNÍCH SLUŽEB

Povinnost zajistit dostupnost poskytování sociálních služeb a určení sítě sociálních služeb na svém území je kraji uložena § 95 zákona o sociálních službách. Sítí sociálních služeb rozumíme souhrn sociálních služeb, které jsou v souladu se zjištěnými potřebami na území kraje a dostupnými finančními a jinými zdroji. Síť sociálních služeb je součástí střednědobého plánu sociálních služeb.

4.1 KRAJSKÁ SÍŤ SOCIÁLNÍCH SLUŽEB

Ústecký kraj prostřednictvím efektivně fungující sítě sociálních služeb, kterou tvoří registrované sociální služby, v dostatečné kapacitě, náležité kvalitě a odpovídající místní dostupnosti napomáhá řešit nepříznivou sociální situaci obyvatel. Krajská síť sociálních služeb je součástí prováděcího dokumentu střednědobého plánu rozvoje sociálních služeb – **Akčního plánu rozvoje sociálních služeb v Ústeckém kraji** na příslušný kalendářní rok.

4.1.1 OBECNÉ PRINCIPY, TVORBA, METODIKA

Do sítě sociálních služeb Ústeckého kraje jsou zařazeny pouze sociální služby poskytované v souladu se zákonem o sociálních službách na území Ústeckého kraje. Poskytovatelům sociálních služeb zařazeným do sítě sociálních služeb Ústeckého kraje je vydáno pověření k poskytování služeb obecně hospodářského zájmu v souladu s Rozhodnutím Komise (2012/12/EU) ze dne 20. prosince 2011 o použití čl. 106 odst. 2 Smlouvy o fungování Evropské unie na státní podporu ve formě vyrovnávací platby za závazek veřejné služby udělené určitým podnikům pověřeným poskytováním služeb obecně hospodářského zájmu.
Krajská síť sociálních služeb je řízena a aktualizována podle **Metodiky zajištění sítě sociálních služeb Ústeckého kraje (dále jen Metodika síťování)**. Metodika síťování stanovuje podmínky vstupu do sítě služeb, úpravy rozsahu nebo výstup ze sítě, dále pak způsob monitoringu a hodnocení sociálních služeb. Síť je aktualizována 2 x ročně dle časového harmonogramu uvedeném v Metodice síťování. Metodiku síťování schvaluje Zastupitelstvo Ústeckého kraje.

4.1.2 ZÁKLADNÍ SÍŤ SOCIÁLNÍCH SLUŽEB

Do základní sítě sociálních služeb Ústeckého kraje jsou zařazeny pouze sociální služby poskytované v souladu se zákonem o sociálních službách a musí splňovat hodnotící parametry uvedené v Metodice síťování. Zařazení služby do základní sítě Ústecký kraj deklaruje, že sociální služba je potřebná a financovatelná z veřejných zdrojů s ohledem na výši finanční podpory stanovené v rámci přidělené dotace.
Od 01.01.2019 je přistoupeno Usnesením Zastupitelstva Ústeckého kraje č. 010/17Z/2019 ze dne 28.01.2019 až do odvolání k zastavení rozšiřování základní sítě sociálních služeb, tzn., že až do odvolání nebude docházet k zařazování nových sociálních služeb, navyšování individuálních kapacit, skupinových kapacit, počtu lůžek a navyšování úvazků pracovníků v přímé péči. Výjimky z opatření zamezujícímu změnám v základní síti jsou uvedeny v Metodice síťování.

4.1.3 ROZVOJOVÁ SÍŤ SOCIÁLNÍCH SLUŽEB

V návaznosti na realizace projektů poskytovatelů sociálních služeb v rámci Operačního programu Zaměstnanost a jiných zdrojů kraj zřídil tzv. rozvojovou síť sociálních služeb Ústeckého

kraje.
Do rozvojové sítě jsou zařazeny služby poskytované v souladu se zákonem o sociálních službách, pouze po dobu trvání finanční podpory z výše uvedených zdrojů. Sociálním službám je vydáno tzv. Podmíněné pověření, které obsahuje rozsah a obsah služby a je platné po dobu trvání projektu.
V novém programovacím období 2021+ předpokládáme, že opět budou vyhlašovány výzvy (např. OP Zaměstnanost+) pro sociální služby. Rozvojová síť Ústeckého kraje bude sloužit v návaznosti na projekty poskytovatelů sociálních služeb v rámci evropských, národních nebo jiných finančních zdrojů – sociální služby budou zařazeni do rozvojové sítě po dobu trvání projektu a obdrží Podmíněně pověření.

4.2 POŽADAVKY ÚSTECKÉHO KRAJE NA POSKYTOVATELE SOCIÁLNÍCH SLUŽEB V RÁMCI KRAJSKÉ SÍTĚ SOCIÁLNÍCH SLUŽEB

V návaznosti na stanovené vize pro jednotlivé cílové skupiny definuje Ústecký kraj požadavky na poskytovatele sociálních služeb, které postihují žádoucí procesy a kvalitativní směřování dostupnosti sociálních služeb v rámci sítě sociálních služeb Ústeckého kraje.

4.2.1 OBECNÉ POŽADAVKY

Pro zadavatele sociálních služeb, Ústecký kraj, který spravuje a financuje Základní síť sociálních služeb, je důležité, aby zajistil odpovídající péči pro lidi v nepříznivé sociální situaci na svém území. Z tohoto důvodu klade na sociální služby zařazené do krajské sítě sociálních služeb své požadavky, které nejsou ničím jiným, než připomenutím některých požadavků vyplývajících ze zákona o sociálních službách:

- ✓ Sociální služby jsou poskytovány pouze osobám v nepříznivé sociální situaci, kterou není možné řešit vlastními silami, pomoci veřejně dostupných služeb či jiných přirozených zdrojů.
- ✓ Každá sociální služba poskytuje základní sociální poradenství (základní sociální poradenství poskytuje osobám potřebné informace přispívající k řešení jejich nepříznivé sociální situace).
- ✓ Sociální pracovník mapuje potřeby zájemců/uživatelů, poskytování sociálních služeb je řízeno potřebami uživatelů.
- ✓ Na základě identifikovaných potřeb je formulována potřebnost a jsou popsány možné zdroje řešení zjištěných potřeb (které řeší daná služba a které ostatní zdroje – např. rodina, jiná služba, komerční dodavatel).
- ✓ Služba spolupracuje se sociálními pracovníky obecních úřadů, se sociálními službami a veřejně dostupnými službami, které mohou přispět k řešení nepříznivé sociální situace zájemce/uživatele.
- ✓ Pomoc služby je aktivní, služba podporuje rozvoj samostatnosti, motivuje k takovým činnostem, které nevedou k dlouhodobému setrvávání nebo prohlubování nepříznivé sociální situace, vede k sociálnímu začleňování.

4.2.2 POŽADAVKY NA JEDNOTLIVÉ DRUHY SOCIÁLNÍCH SLUŽEB

Prostředkem pro naplnění vizí, strategických a dílčích cílů jsou zejména jednotlivé druhy[13] sociálních služeb. Cílem Ústeckého kraje je sjednotit požadavky na služby tak, aby naplňovaly své role a účel. Zpřesňování účelu jednotlivých druhů sociálních služeb a způsobu plnění role považuje Ústecký kraj za významný proces v rámci plánování efektivní sítě sociálních služeb. Správa Základní sítě sociálních služeb Ústeckého kraje je doplněna kontrolou naplňování očekávané role sociální služby v síti. Ústecký kraj nabízí metodickou podporu (metodická návštěva, metodické setkání služeb), stanovuje harmonogram plnění požadavků v čase.
Požadavky na jednotlivé druhy sociálních služeb jsou tak deklarací toho, co Ústecký kraj od služeb zařazených v krajské síti očekává a co bude vyžadovat. Je si současně vědom, že pro některé poskytovatele to bude znamenat transformaci jejich činnosti, přizpůsobení se požadavkům a nutnost zavedení změn, které nelze vždy uskutečnit ze dne na den.
Vzhledem k tomu, že Ústecký kraj klade důraz na péči v přirozeném prostředí člověka (viz vize pro cílové skupiny senioři a osoby se zdravotním postižením), vybral v roce 2019 služby **osobní asistence** a **pečovatelské služby** a stanovil požadavky na tyto služby.
V období od roku 2019 probíhaly metodické návštěvy u poskytovatelů, byli seznámeni s požadavky a vizemi. V tomto roce také Zastupitelstvo Ústeckého kraje schválilo požadavky na tyto služby a také harmonogram plnění. V následujících letech 2020–2021 probíhaly další metodické návštěvy pro upřesnění požadavků Ústeckého kraje, probíhalo přijímání žádostí o navýšení personálního navýšení a změny v registraci. V roce 2022 jsou již tyto dva druhy sociálních služeb nastavené dle požadavků a jsou zahájeny kontroly plnění role těchto služeb v Základní síti.
Požadavky na služby osobní asistence a pečovatelská služba jsou uvedeny v příloze tohoto dokumentu: **Požadavky na poskytovatele sociálních služeb v rámci krajské sítě sociálních služeb Ústeckého kraje.**
Jako metodickou pomůcku pro zjišťování potřeb u zájemců o službu osobní asistence nebo pečovatelskou službu nebo při přehodnocení plánů stávajících uživatelů vytvořil Ústecký kraj **Karty potřeb sociálních služeb.** Snaha Ústeckého kraje je stav, kdy sociální služby prověřují všechny oblasti potřeb osob, a to z důvodu, aby nenastala nová nebo se neprohloubila stávající nepříznivá sociální situace, která nebyla dosud zjišťována.
V rámci metodických návštěv a kontrol při realizaci projektů (Podpora sociálních služeb v Ústeckém kraji) odbor sociálních věcí shledal, že mezi službami v kraji je rozdíl, že zdaleka ne všechny si správně vykládají zákonná ustanovení, že není vždy zajištěna stejná podpora osobám v nepříznivé sociální situaci, a že v některých případech nejsou vedeny osoby k samostatnosti a nezávislosti na službách. Vzhledem k problémům a obyvatelstvu kraje byly určeny další druhy služeb, které projdou procesem od mapování, školení až k nastavení služby. Jde o služby prevence: **odborné sociální poradenství, sociálně aktivizační služby pro rodiny s dětmi, nízkoprahové zařízení pro děti a mládež a terénní programy.** Správně nastavená a fungující sociální služba pak bude plnit svou roli v Základní síti sociálních služeb a Ústecký kraj, co by objednatel, bude mít jistotu, že finanční prostředky vynakládané na sociální služby jsou použity efektivně. Nastavování vizí a požadavků probíhalo dle následujícího harmonogramu:

1. V roce 2023 proběhla první úvodní setkání pro poskytovatele služeb nízkoprahová zařízení pro děti a mládež a sociálně aktivizační služby pro rodiny s dětmi, kde byli seznámeni s vizemi a požadavky Ústeckého kraje. A také byly realizovány první metodické návštěvy u těchto poskytovatelů, kde byli za účasti externího metodického experta a zaměstnance odboru sociálních věcí KÚÚK detailně probrány dokumenty daných služeb, byla předána metodická doporučení a podrobně vysvětleny nastavované vize a požadavky.
2. Metodické návštěvy u výše zmíněných druhů sociálních služeb probíhaly také v roce 2024. Na podzim roku 2024 byla realizována setkání s těmito poskytovateli, kde jim byla

[13] § 32 - 70 zákona č. 108/2006 Sb., o sociálních službách

předána zpětná vazba k proběhlým metodickým návštěvám, byly zmíněné příklady dobré praxe a nejčastěji se vyskytující nedostatky. Souběžně s tímto byly zahájeny první úvodní setkání pro poskytovatele terénních programů a byly zahájeny metodické návštěvy.

3. Pro rok 2025 je plánováno pokračování v metodických návštěvách u poskytovatelů terénních programů a také úvodní setkání pro poskytovatele odborného sociálního poradenství spolu se zahájením metodických návštěv.
4. V roce 2026 budou realizovány poslední metodické návštěvy a závěrečná setkání s poskytovateli. V tomto roce už všechny výše zmíněné služby, které projevily zájem, budou mít ukončené metodické návštěvy a začnou s poskytováním služeb dle nastavených vizí a požadavků. V tomto roce bude stále možnost využít metodické podpory zaměstnanců odboru sociálních věcí KÚÚK.
5. Od 01.01.2027 služby sociálně aktivizační služby pro rodiny s dětmi, nízkoprahová zařízení pro děti a mládež, terénní programy a odborná sociální poradenství plní požadavky Ústeckého kraje. Plnění požadavků je součástí kontroly za strany Ústeckého kraje, a to již s postihem. Ústecký kraj kontroluje plnění role služby v síti sociálních služeb a také to, jak služba reaguje na potřeby osob v nepříznivé sociální situaci.

Nastavování vizí a požadavků probíhalo také v rámci projektu POSOSUK 5 u služeb **azylové domy a intervenční centrum**. Jednotlivé požadavky jsou uvedené v příloze tohoto dokumentu a níže je rozepsán harmonogram nastavení požadavků:

1. V září roku 2022 byl zahájen projekt podpora sociálních služeb v Ústeckém kraji 5 („POSOSUK 5“), s tím, že samotná podpora služeb začala v říjnu tohoto roku.
2. Příprava a formulace vize a požadavků pro sociální služby, jako jsou azylové domy a intervenční centra v Ústeckém kraji, se zaměřuje na zajištění kvality poskytovaných služeb. Součástí tohoto procesu začala v roce 2023 intenzivní metodická podpora, která přinesla výhody pro všechny služby zapojené do projektu.
3. V roce 2024 pokračovaly metodické návštěvy v službách zapojených do uvedeného projektu. Tyto návštěvy se soustředily na podrobnou analýzu vedené dokumentace a poskytovaly doporučení pro realizaci vizí a požadavků, stejně jako pro zjišťování konkrétních potřeb podle Karty potřeb sociálních služeb.
4. Od ledna roku 2025 je předpoklad, že sociální služby zapojené do projektu POSOSUK 5, konkrétně azylové domy a intervenční centra, budou vykonávat svou činnost dle nastavených požadavků Ústeckého kraje, které jsou přílohou tohoto dokumentu.

Pobytové služby sociální péče

Poskytovatelé sociálních služeb pracují s očekávanou potřebností zajištění pobytové služby sociální péče osobám opouštějícím pobytové služby sociální péče typu DOZP a DZR z důvodu dovršení zletilosti, a vedou v patrnosti jejich žádosti o poskytnutí sociální služby, podané ještě před dovršením jejich zletilosti.

U **ostatních druhů sociálních služeb** Ústecký kraj předpokládá, že plní obecné požadavky, které stanovuje zákon o sociálních službách.

PŘÍLOHY

PŘÍLOHA 1: POŽADAVKY NA POSKYTOVATELE SOCIÁLNÍCH SLUŽEB V RÁMCI KRAJSKÉ SÍTĚ SOCIÁLNÍCH SLUŽEB ÚSTECKÉHO KRAJE

PEČOVATELSKÁ SLUŽBA (PS) A OSOBNÍ ASISTENCE (OA) Služby PS a AO zařazené do Základní sítě sociálních služeb Ústeckého kraje splňují od 1. 1. 2022 tyto požadavky:	
Požadavek na službu	Důkazy (kritéria)
OA a PS je základní sociální službou péče poskytovanou osobám v nepříznivé sociální situaci. Umožňuje svým klientům setrvat v jejich přirozeném prostředí, doplňuje péči neformálních pečujících a podporuje je při pochopení potřeb uživatele. Podporuje uživatele ve využívání běžně dostupných veřejných služeb a udržení běžných vazeb v komunitě.	Popis nepříznivé sociální situace žadatele o službu bývá součástí záznamu ze sociálního šetření nebo záznamu z úvodního rozhovoru. Nepříznivá sociální situace zájemce o službu by měla být popsána v kontextu požadavků zákona č. 106/2006 Sb., o sociálních službách (§ 2, § 3). Každý poskytovatel je povinen vést písemné důkazy o tom, že s žadatelem/uživatelem o jeho nepříznivé sociální situaci jednal, že zjišťoval možnosti řešení situace žadatele jinými prostředky (využití jiných zdrojů), a z jakého důvodu poskytl podporu právě své služby.
Poskytovatel nabízí a svou nabídkou oslovuje všechny cílové skupiny uvedené v zákoně o sociálních službách, které mají sníženou soběstačnost: - PS z důvodu věku, chronického onemocnění nebo zdravotního postižení, a rodinám s dětmi, jejichž situace vyžaduje pomoc jiné fyzické osoby. - OA z důvodu věku, chronického onemocnění nebo zdravotního postižení, jejichž situace vyžaduje pomoc jiné fyzické osoby.	Poskytovatel má dle požadavku registrovány všechny cílové skupiny bez věkového omezení, tyto údaje prezentuje na svých webových stránkách a v propagačních materiálech a v souladu s nimi nabízí a poskytuje registrovanou sociální službu.
PS je prokazatelně nabízena a následně poskytována dle potřeb v rozsahu 7:00–21:00 hodin včetně víkendů a svátků. OA je prokazatelně nabízena bez časového omezení a následně poskytována dle potřeb uživatelů.	Poskytovatel má požadovanou provozní dobu zaregistrovanou a informuje o ní prostřednictvím svých webových stránek, propagačních materiálů a vnitřních pravidel, se kterými následně zájemce/žadatele o službu seznamuje v rámci sjednávání podmínek o poskytování sociální služby – podle těchto pravidel službu poskytuje. Ze spisové dokumentace klientů by mělo být zřejmé, že jim byla tato informace poskytnuta a dána tak možnost si dojednat průběh (tedy i čas) poskytování služby dle svých potřeb, samozřejmě s ohledem na možnosti poskytovatele.
Poskytovatel OA a PS informuje veřejnost a zájemce o službu o své činnosti v souladu s Kartou potřeb sociálních služeb ÚK v rozsahu oblastí potřeb a témat.	Poskytovatel je schopen prokázat, že informuje zájemce o službu o své činnosti v souladu s Kartou potřeb, ať už informuje prostřednictvím webových stránek nebo v rámci jednání se zájemcem o službu (vedené záznamy), případně i dále v průběhu poskytování služby – plánování služby, nabízení dalších možností dle aktuálních potřeb klienta (záznamy v IP).
Poskytovatel OA a PS nabízí podporu a zjišťuje potřeby osob v rozsahu Karty potřeb a následně poskytuje základní sociální poradenství a odpovídající podporu doplňující přirozené zdroje a veřejné služby v rozsahu, který vyplynul ze zjišťování potřeb.	Ze spisové dokumentace klienta musí být zřejmé, že byly zjišťovány všechny potřeby v rozsahu Karty potřeb. U každé potřeby by mělo být popsáno, jakým způsobem je zajištěna (např. klient zvládne sám/rodina/sousedská výpomoc/sociální služba).

PS je odborná služba, která se zaměřuje především na přímou práci s uživateli. Svými úkony nenahrazuje činnost jiných v místě dostupných veřejných služeb, které nečerpají veřejnou podporu.	Ze spisové dokumentace klienta musí být zřejmé, že sociální služba nenahrazuje komerční služby jako např. úklidové firmy, dovážku stravy, dovážku velkých nákupů apod., které v lokalitě prokazatelně nabízejí služby. Pokud služba některé z činností, jako např. úklid zajišťuje, v dokumentaci klienta by mělo být uvedeno, z jakého důvodu nebylo možné zajistit tuto činnost komerční službou. Dále by mělo být ze spisové dokumentace zřejmé, že byla klientům poskytnuta informace o možných komerčních službách pro zajištění dané potřeby, příp. hledání jiných forem pomoci (sousedská výpomoc apod.).

AZYLOVÉ DOMY (AD) Služby AD zařazené do Základní sítě sociálních služeb Ústeckého kraje splňují od 1. 1. 2025 tyto požadavky:	
Požadavek na službu	Důkazy (kritéria)
Azylový dům poskytuje pobytové služby na přechodnou dobu osobám v nepříznivé sociální situaci spojené se ztrátou bydlení (to je formulace ze zákona), pokud tuto situaci nelze řešit s využitím terénních služeb a návazných veřejných služeb, které mohou přispět k řešení situace v přirozeném prostředí, a svou službu poskytne v situaci, kdy nástroje těchto služeb jsou již vyčerpané.	Popis nepříznivé sociální situace žadatele o službu bývá součástí záznamu z úvodního rozhovoru nebo záznamu ze sociálního šetření. Nepříznivá sociální situace žadatele o službu by měla být popsána v kontextu požadavků zákona č. 108/2006 Sb. o sociálních službách (§ 2, § 3). Každý poskytovatel je povinen vést písemné důkazy o tom, že s žadatelem/uživatelem o jeho nepříznivé sociální situaci jednal, že zjišťoval možnosti řešení situace žadatele jinými prostředky (využití jiných zdrojů) a z jakého důvodu ne/poskytl podporu právě své služby.
Poskytovatel informuje veřejnost a zájemce o službu o své činnosti v souladu s požadavky ÚK a v rozsahu oblastí potřeb a témat stanovených Kartou potřeb.	Poskytovatel je schopen prokázat, že informuje veřejnost a zájemce o službu o své činnosti v souladu s požadavky ÚK a v rozsahu oblastí potřeb a témat stanovených Kartou potřeb/metodické pomůcce pro daný druh sociální služby, ať už informuje prostřednictvím svých webových stránek nebo v rámci jednání se zájemcem o službu (vedené záznamy). Případně i dále v průběhu poskytování služby (plánování služby) nabízí další možnosti dle aktuálních potřeb klienta (záznamy IP).
Služba rozkrývá nepříznivou sociální situaci osoby v celé její šíři, a následně poskytuje základní poradenství a odpovídající podporu doplňující přirozené zdroje a veřejné služby v rozsahu, který vyplynul ze zjišťování potřeb.	Ze spisové dokumentace klienta musí být zřejmé, že byly zjišťovány všechny potřeby v rozsahu stanoveném ÚK v Kartou potřeb/metodické pomůcce pro daný druh sociální služby. U každé potřeby musí být popsáno, jakým způsobem je zajištěna, (např. klient zvládne sám/zajistí rodina/zajistí sociální služba společně s klientem/veřejná služba).
Služba se zaměřuje na příčinu nepříznivé sociální situace klienta a motivuje ho k jejímu řešení. Za tímto účelem navazuje spolupráci s relevantními odborníky a dalšími navazujícími subjekty (dluhová problematika, léčba závislostí, psychiatrická péče aj.).	Ze spisové dokumentace klienta musí být zřejmé, že pomoc vychází z individuálně určených potřeb, pomoc působí aktivně, podporuje rozvoj samostatnosti uživatele a motivuje ho k takovým činnostem, které nevedou k dlouhodobému setrvávání nebo prohlubování nepříznivé sociální situace, a posiluje jeho sociální začleňování.
Služba je poskytována rodiči/rodičům s dětmi tak, aby byla zachována celistvost rodiny. Je-li do služby přijímáno více členů rodiny, mapují se potřeby i těchto členů s ohledem na jejich schopnosti a věk.	Služba zjišťuje a eviduje případy, kdy byla rodina rozdělena z důvodu nemožnosti společného ubytování v AD. Ze spisové dokumentace klienta musí být zřejmé, že byly mapovány potřeby všech členů rodiny.

Služba spolupracuje dle cílové skupiny se všemi relevantními partnery na úrovni místní samosprávy, s poskytovateli ubytování, zaměstnavateli a dalšími subjekty, s pracovníky OSPOD, úřadu práce, školskými zařízeními, Policí ČR.	Poskytovatel má ve svých vnitřních pravidlech nastaven systém spolupráce na úrovni jednotlivých možných partnerů. Ze spisové dokumentace klienta je zřejmá navázaná spolupráce s těmito partnery v případě potřeby.

INTERVENČNÍ CENTRA (IC) Služby IC zařazené do Základní sítě sociálních služeb Ústeckého kraje splňují od 1. 1. 2025 tyto požadavky:	
Požadavek na službu	Důkazy (kritéria)
Intervenční centra poskytují služby obětem domácího násilí, ale i dalším osobám, které jsou domácímu násilí přítomny.	Popis nepříznivé sociální situace žadatele o službu bývá součástí záznamu z úvodního rozhovoru nebo záznamu ze sociálního šetření. Každý poskytovatel je povinen vést písemné důkazy o tom, že s žadatelem/uživatelem o jeho nepříznivé sociální situaci jednal, že zjišťoval možnosti řešení situace žadatele jinými prostředky (využití jiných zdrojů) a z jakého důvodu poskytl podporu právě své služby.
Poskytovatel informuje veřejnost a zájemce o službu o své činnosti v souladu s požadavky ÚK a to v rozsahu oblastí potřeb a témat stanovených Kartou potřeb.	Poskytovatel je schopen prokázat, že informuje veřejnost a zájemce o službu o své činnosti v souladu s požadavky ÚK a v rozsahu oblastí potřeb a témat stanovených Kartou potřeb/metodické pomůcce pro daný druh sociální služby, ať už informuje prostřednictvím svých webových stránek nebo v rámci jednání se zájemcem o službu (vedené záznamy).
Služba nabízí podporu a zjišťuje potřeby osob v rozsahu stanoveném ÚK v metodické kartě/pomůcce pro daný druh sociální služby a následně poskytuje základní poradenství a odpovídající podporu doplňující přirozené zdroje a veřejné služby v rozsahu, který vyplynul ze zjišťování potřeb.	Ze spisové dokumentace klienta musí být zřejmé, že byly zjišťovány všechny potřeby v rozsahu stanoveném ÚK Kartou potřeb/metodické pomůcce pro daný druh sociální služby. U každé potřeby musí být popsáno, jakým způsobem je zajištěna, (např. klient zvládne sám/zajistí rodina/zajistí sociální služba společně s klientem/veřejná služba).
Služba zajišťuje spolupráci a vzájemnou informovanost mezi intervenčními centry, poskytovateli jiných sociálních služeb, orgány SPOD, obcemi, útvary PČR a obecní policie, návaznou spolupráci s psychology a dalšími odborníky, kteří se podílejí na řešení situace, včetně organizací, jež se zaměřují na práci s násilnou osobou, a ostatními orgány veřejné správy.	Poskytovatel má ve svých vnitřních pravidlech nastaven systém spolupráce na úrovni jednotlivých možných partnerů. Ze spisové dokumentace klienta je zřejmá navázaná spolupráce s těmito partnery v případě potřeby.

PŘÍLOHA 2: FINANČNÍ MODELY SOCIÁLNÍCH SLUŽEB

§ 37 ODBORNÉ SOCIÁLNÍ PORADENSTVÍ

Forma poskytování	ambulantní
Pracovní doba	40 hodin týdně
Okamžitá kapacita	1

Specifika služby ovlivňující náklady:

- Pokud je služba specificky odborně zaměřena, zvyšuje se objem úvazků dalších odborných pracovníků (např. manželský a rodinný poradce, právník apod.). ¨

Model obvyklých ročních nákladů

	Úvazky	Měsíční hrubá mzda / 1 úvazek	Měsíční hrubá mzda	Odvody 33,8 %	Roční náklady	%
PERSONÁLNÍ NÁKLADY			**85 437**	**28 878**	**1 371 776**	82 %
Celkem pracovníci v přímé péči	**1,3**		**65 786**	**22 236**	**1 056 267**	77 %
sociální pracovníci	1,15	50 549	58 131	19 648	933 348	
pracovníci v sociálních službách		39 043	0	0	0	
zdravotničtí pracovníci		55 000	0	0	0	
další odborní pracovníci	0,15	51 038	7 656	2 588	122 919	
Celkem ostatní pracovníci			**19 650**	**6 642**	**315 508**	23 %
PROVOZNÍ NÁKLADY					**301 122**	18 %
z toho:						
vzdělávání					16 380	
supervize					30 000	
CELKOVÉ ROČNÍ NÁKLADY					**1 672 897**	100 %

Model aktuální nákladovosti služeb

	Úvazky (přímá péče)	Měsíční hrubá mzda	Odvody 33,8 %	Roční mzdové náklady	Roční provozní náklady	Celkové roční náklady
2025	1,3	85 437	28 878	1 371 776	301 122	1 672 897
2026	1,3	88 854	30 033	1 426 647	313 166	1 739 813
2027	1,3	92 409	31 234	1 483 713	325 693	1 809 406
2028	1,3	96 105	32 483	1 543 061	338 721	1 881 782

§ 39 OSOBNÍ ASISTENCE

Forma poskytování	terénní
Pracovní doba	nepřetržitě
Okamžitá kapacita	1

Specifika služby ovlivňující náklady:

- Časově odlišné využívání služby dle požadavků klientů a jejich poměrně značná proměnlivost. Kalkulováno je nepřetržité poskytování služby o kapacitě 1 klient (při maximální vytíženosti služby).
- Vysoké nároky na dobrou koordinaci pracovníků a jejich činnosti. Maximální okamžitá kapacita by měla být nastavena s ohledem na skutečnou potřebu služby v regionu (potřeba pomoci a podpory jiné fyzické osoby v režimu 24/7). Při částečné vytíženosti služby (nižší kapacita v průběhu dne, např. v pozdních odpoledních nebo večerních hodinách), případně při nerovnoměrně rozdělené kapacitě (různá kapacita služby v průběhu dne a o víkendech a svátcích), se nároky na personální zajištění taktéž adekvátně snižují.
- Vyšší náročnost na personální zajištění při poskytování služby osobám převážně či zcela imobilním (zejména tehdy, pokud se jedná o osobu s vyšší tělesnou hmotností).
- Ztížené dopravní podmínky při přejezdu mezi klienty, náročnost na pohonné hmoty.
- Zvýšená náročnost na osobní ochranné pomůcky při zhoršeném stavu klientů.

Model obvyklých ročních nákladů

	Úvazky	Měsíční hrubá mzda / 1 úvazek	Měsíční hrubá mzda	Odvody 33,8 %	Roční náklady	%
PERSONÁLNÍ NÁKLADY			**272 909**	**92 243**	**4 381 830**	89 %
Celkem pracovníci v přímé péči	**5,625**		**221 056**	**74 717**	**3 549 282**	81 %
sociální pracovníci	0,125	50 549	6 319	2 136	101 451	
pracovníci v sociálních službách	5,5	39 043	214 738	72 581	3 447 831	
zdravotničtí pracovníci		55 000	0	0	0	
další odborní pracovníci		51 038	0	0	0	
Celkem ostatní pracovníci			**51 853**	**17 526**	**832 548**	19 %
PROVOZNÍ NÁKLADY					**541 574**	11 %
z toho:						
vzdělávání					70 875	
supervize					30 000	
CELKOVÉ ROČNÍ NÁKLADY					**4 923 405**	100 %

Model aktuální nákladovosti služeb

	Úvazky (přímá péče)	Měsíční hrubá mzda	Odvody 33,8 %	Roční mzdové náklady	Roční provozní náklady	Celkové roční náklady
2025	5,625	272 909	92 243	4 381 830	541 574	4 923 405
2026	5,625	283 826	95 933	4 557 103	563 237	5 120 341
2027	5,625	295 179	99 770	4 739 387	585 767	5 325 154
2028	5,625	306 986	103 761	4 928 963	609 198	5 538 161

§ 40 PEČOVATELSKÁ SLUŽBA

Forma poskytování	ambulantní, terénní
Pracovní doba	98 hodin týdně
Okamžitá kapacita	1

Specifika služby ovlivňující náklady:

- Časově odlišné využívání služby dle požadavků klientů a jejich poměrně značná proměnlivost. Kalkulováno je poskytování služby o kapacitě 1 klient v režimu 14/7 (při maximální vytíženosti služby).
- Vysoké nároky na dobrou koordinaci pracovníků a jejich činnosti. Maximální okamžitá kapacita by měla být nastavena s ohledem na skutečnou potřebu služby v regionu (požadavek ÚK na pomoc a podporu 7 dní v týdnu včetně svátků od 7:00 do 21:00 hod.). Při částečné vytíženosti služby (nižší kapacita v průběhu dne, např. v pozdních odpoledních nebo večerních hodinách), případně při nerovnoměrně rozdělené kapacitě (různá kapacita služby v průběhu dne a o víkendech a svátcích), se nároky na personální zajištění adekvátně snižují.
- Vyšší náročnost na personální zajištění při poskytování služby osobám převážně či zcela imobilním (zejména tehdy, pokud se jedná o osobu s vyšší tělesnou hmotností).
- Ztížené dopravní podmínky při přejezdu mezi klienty, náročnost na pohonné hmoty.
- Zvýšená náročnost na osobní ochranné pomůcky při zhoršeném stavu klientů.
- Poskytování péče bez úhrady podle § 75 odst. 2 zákona o sociálních službách.
- Vyšší náročnost na personální zajištění v případě, kdy je současně poskytována i ambulantní forma (dříve tzv. středisko osobní hygieny).

Model obvyklých ročních nákladů

	Úvazky	Měsíční hrubá mzda / 1 úvazek	Měsíční hrubá mzda	Odvody 33,8 %	Roční náklady	%
PERSONÁLNÍ NÁKLADY			**154 894**	**52 354**	**2 486 984**	85 %
Celkem pracovníci v přímé péči	**3,375**		**133 209**	**45 025**	**2 138 806**	86 %
sociální pracovníci	0,125	50 549	6 319	2 136	101 451	
pracovníci v sociálních službách	3,25	39 043	126 891	42 889	2 037 355	
zdravotničtí pracovníci		55 000	0	0	0	
další odborní pracovníci		51 038	0	0	0	
Celkem ostatní pracovníci			**21 685**	**7 330**	**348 178**	14 %
PROVOZNÍ NÁKLADY					**438 879**	15 %
z toho:						
vzdělávání					42 525	
supervize					30 000	
CELKOVÉ ROČNÍ NÁKLADY					**2 925 863**	100 %

Model aktuální nákladovosti služeb

	Úvazky (přímá péče)	Měsíční hrubá mzda	Odvody 33,8 %	Roční mzdové náklady	Roční provozní náklady	Celkové roční náklady
2025	3,375	154 894	52 354	2 486 984	438 879	2 925 863
2026	3,375	161 090	54 448	2 586 463	456 435	3 042 897
2027	3,375	167 534	56 626	2 689 921	474 692	3 164 613
2028	3,375	174 235	58 891	2 797 518	493 680	3 291 198

§ 41 TÍSŇOVÁ PÉČE

Forma poskytování	nepřetržitá distanční hlasová a elektronická komunikace
Pracovní doba	nepřetržitě
Okamžitá kapacita	1 klient

Specifika služby ovlivňující náklady:

- Nároky na personální zajištění jsou ovlivněny tím, zda daný poskytovatel při krizové situaci poskytuje neodkladnou pomoc vlastními zaměstnanci či danou pomoc zprostředkovává (má navázanou spolupráci s místními službami), tj. zda má či nemá k dispozici vlastní terénní tým, případně týmy. Níže uvedený model obvyklých ročních nákladů je kalkulován bez nákladů na terénní tým.
- Velikost regionu (obvykle nadregionální služby) ve vztahu k dojezdům za klientem, náročnost na pohonné hmoty.
- Náročnost na provozování koncových technických zařízení, která jsou nezbytná k provozu služby.

Model obvyklých ročních nákladů

	Úvazky	Měsíční hrubá mzda / 1 úvazek	Měsíční hrubá mzda	Odvody 33,8 %	Roční náklady	%
PERSONÁLNÍ NÁKLADY			**239 701**	**81 019**	**3 848 633**	70 %
Celkem pracovníci v přímé péči	**5,55**		**239 701**	**81 019**	**3 848 633**	100 %
sociální pracovníci	2	50 549	101 097	34 171	1 623 214	
pracovníci v sociálních službách	3,55	39 043	138 604	46 848	2 225 418	
zdravotničtí pracovníci		55 000	0	0	0	
další odborní pracovníci		51 038	0	0	0	
Celkem ostatní pracovníci			**0**	**0**	**0**	0 %
PROVOZNÍ NÁKLADY					**1 649 414**	30 %
z toho:						
vzdělávání					69 930	
supervize					30 000	
CELKOVÉ ROČNÍ NÁKLADY					**5 498 047**	100 %

Model aktuální nákladovosti služeb

	Úvazky (přímá péče)	Měsíční hrubá mzda	Odvody 33,8 %	Roční mzdové náklady	Roční provozní náklady	Celkové roční náklady
2025	5,55	239 701	81 019	3 848 633	1 649 414	5 498 047
2026	5,55	249 289	84 260	4 002 578	1 715 391	5 717 968
2027	5,55	259 260	87 630	4 162 681	1 784 006	5 946 687
2028	5,55	269 631	91 135	4 329 188	1 855 366	6 184 555

§ 42 PRŮVODCOVSKÉ A PŘEDČITATELSKÉ SLUŽBY

Forma poskytování	ambulantní, terénní
Pracovní doba	40 hodin týdně
Okamžitá kapacita	2 klienti

Specifika služby ovlivňující náklady:

- Náklady související se specifickými vzdělávacími potřebami zaměstnanců pro práci s klienty.
- Převažuje terénní forma – zvýšené náklady na cestovné.
- Kalkulována je maximální vytíženost služby, přičemž výše úvazků se v závislosti na skutečné době poskytování služby adekvátně sníží.

Model obvyklých ročních nákladů

	Úvazky	Měsíční hrubá mzda / 1 úvazek	Měsíční hrubá mzda	Odvody 33,8 %	Roční náklady	%
PERSONÁLNÍ NÁKLADY			**93 600**	**31 637**	**1 502 841**	78 %
Celkem pracovníci v přímé péči	**2,25**		**93 600**	**31 637**	**1 502 841**	100 %
sociální pracovníci	0,5	50 549	25 274	8 543	405 804	
pracovníci v sociálních službách	1,75	39 043	68 326	23 094	1 097 037	
zdravotničtí pracovníci		55 000	0	0	**0**	
další odborní pracovníci		51 038	0	0	**0**	
Celkem ostatní pracovníci			**0**	**0**	**0**	0 %
PROVOZNÍ NÁKLADY					**423 878**	22 %
z toho:						
vzdělávání					28 350	
supervize					30 000	
CELKOVÉ ROČNÍ NÁKLADY					**1 926 719**	100 %

Model aktuální nákladovosti služeb

	Úvazky (přímá péče)	Měsíční hrubá mzda	Odvody 33,8 %	Roční mzdové náklady	Roční provozní náklady	Celkové roční náklady
2025	2,25	93 600	31 637	1 502 841	423 878	1 926 719
2026	2,25	97 344	32 902	1 562 954	440 833	2 003 788
2027	2,25	101 238	34 218	1 625 473	458 467	2 083 939
2028	2,25	105 287	35 587	1 690 492	476 805	2 167 297

§ 43 PODPORA SAMOSTATNÉHO BYDLENÍ

Forma poskytování	terénní
Pracovní doba	40 hodin týdně
Okamžitá kapacita	2 klienti

Specifika služby ovlivňující náklady:

- Podpora poskytování jednotlivých služeb může být odlišná vzhledem k velikosti lokalit (více míst poskytování) a vzdálenosti jednotlivých bytů.
- Vliv na poskytování může mít i samostatnost klientů. Výše úvazků SP/PSS se odvíjí od skutečnosti, jaké základní činnosti klienti konkrétní služby budou převážně potřebovat.

Model obvyklých ročních nákladů

	Úvazky	Měsíční hrubá mzda / 1 úvazek	Měsíční hrubá mzda	Odvody 33,8 %	Roční náklady	%
PERSONÁLNÍ NÁKLADY			**136 392**	**46 100**	**2 189 906**	83 %
Celkem pracovníci v přímé péči	**2,5**		**109 113**	**36 880**	**1 751 925**	80 %
sociální pracovníci	1	50 549	50 549	17 085	811 607	
pracovníci v sociálních službách	1,5	39 043	58 565	19 795	940 318	
zdravotničtí pracovníci		55 000	0	0	0	
další odborní pracovníci		51 038	0	0	0	
Celkem ostatní pracovníci			**27 278**	**9 220**	**437 981**	20 %
PROVOZNÍ NÁKLADY					**448 535**	17 %
z toho:						
vzdělávání					31 500	
supervize					30 000	
CELKOVÉ ROČNÍ NÁKLADY					**2 638 441**	100 %

Model aktuální nákladovosti služeb

	Úvazky (přímá péče)	Měsíční hrubá mzda	Odvody 33,8 %	Roční mzdové náklady	Roční provozní náklady	Celkové roční náklady
2025	2,5	136 392	46 100	2 189 906	448 535	2 638 441
2026	2,5	141 847	47 944	2 277 502	466 476	2 743 979
2027	2,5	147 521	49 862	2 368 602	485 135	2 853 738
2028	2,5	153 422	51 857	2 463 346	504 541	2 967 887

§ 44 ODLEHČOVACÍ SLUŽBA

Forma poskytování	pobytová
Pracovní doba	nepřetržitě
Okamžitá kapacita	15 lůžek

Specifika služby ovlivňující náklady:

- Stanovení personálního obsazení podle náročnosti péče o klienty, např. klient s Alzheimerovou chorobou vyžaduje větší časovou dispozici.
- Služba nemá vlastní kuchyň, jídlo pouze dováží.
- Specifické postavení mají hospice, které mají výrazně vyšší náklady než typické odlehčovací služby.

Model obvyklých ročních nákladů

	Úvazky	Měsíční hrubá mzda / 1 úvazek	Měsíční hrubá mzda	Odvody 33,8 %	Roční náklady	%
PERSONÁLNÍ NÁKLADY			**618 366**	**209 008**	**9 928 482**	75 %
Celkem pracovníci v přímé péči	**10**		**401 938**	**135 855**	**6 453 513**	65 %
sociální pracovníci	1	50 549	50 549	17 085	811 607	
pracovníci v sociálních službách	9	39 043	351 389	118 770	5 641 906	
zdravotničtí pracovníci		55 000	0	0	0	
další odborní pracovníci		51 038	0	0	0	
Celkem ostatní pracovníci			**216 428**	**73 153**	**3 474 969**	35 %
PROVOZNÍ NÁKLADY					**3 309 494**	25 %
z toho:						
vzdělávání					126 000	
supervize					30 000	
CELKOVÉ ROČNÍ NÁKLADY					**13 237 976**	100 %

Model aktuální nákladovosti služeb

	Úvazky (přímá péče)	Měsíční hrubá mzda	Odvody 33,8 %	Roční mzdové náklady	Roční provozní náklady	Celkové roční náklady
2025	10	618 366	209 008	9 928 482	3 309 494	13 237 976
2026	10	643 100	217 368	10 325 621	3 441 874	13 767 495
2027	10	668 824	226 063	10 738 646	3 579 549	14 318 194
2028	10	695 577	235 105	11 168 192	3 722 731	14 890 922

Forma poskytování	terénní

Pracovní doba	40 hodin týdně
Okamžitá kapacita	1 klient

Specifika služby ovlivňující náklady:

- Stanovení personálního obsazení podle náročnosti péče o klienty, např. klient s Alzheimerovou chorobou vyžaduje větší časovou dispozici.
- Ztížené dopravní podmínky při přejezdu mezi klienty, náročnost na pohonné hmoty.
- Vyšší náročnost na personální zajištění při poskytování služby osobám převážně či zcela imobilním (zejména tehdy, pokud se jedná o osobu s vyšší tělesnou hmotností).

Model obvyklých ročních nákladů

	Úvazky	Měsíční hrubá mzda / 1 úvazek	Měsíční hrubá mzda	Odvody 33,8 %	Roční náklady	%
PERSONÁLNÍ NÁKLADY			**73 497**	**24 842**	**1 180 065**	75 %
Celkem pracovníci v přímé péči	**1,375**		**55 123**	**18 631**	**885 049**	75 %
sociální pracovníci	0,125	50 549	6 319	2 136	101 451	
pracovníci v sociálních službách	1,25	39 043	48 804	16 496	783 598	
zdravotničtí pracovníci		55 000	0	0	0	
další odborní pracovníci		51 038	0	0	0	
Celkem ostatní pracovníci			**18 374**	**6 210**	**295 016**	25 %
PROVOZNÍ NÁKLADY					**393 355**	25 %
z toho:						
vzdělávání					17 325	
supervize					30 000	
CELKOVÉ ROČNÍ NÁKLADY					**1 573 420**	100 %

Model aktuální nákladovosti služeb

	Úvazky (přímá péče)	Měsíční hrubá mzda	Odvody 33,8 %	Roční mzdové náklady	Roční provozní náklady	Celkové roční náklady
2025	1,375	73 497	24 842	1 180 065	393 355	1 573 420
2026	1,375	76 437	25 836	1 227 268	409 089	1 636 357
2027	1,375	79 494	26 869	1 276 359	425 453	1 701 811
2028	1,375	82 674	27 944	1 327 413	442 471	1 769 884

Forma poskytování	ambulantní
Pracovní doba	40 hodin týdně
Okamžitá kapacita	5 klientů

Specifika služby ovlivňující náklady:

➢ Stanovení personálního obsazení podle náročnosti péče o klienty, např. klient s Alzheimerovou chorobou vyžaduje větší časovou dispozici.

Model obvyklých ročních nákladů

	Úvazky	Měsíční hrubá mzda / 1 úvazek	Měsíční hrubá mzda	Odvody 33,8 %	Roční náklady	%
PERSONÁLNÍ NÁKLADY			**129 605**	**43 807**	**2 080 941**	75 %
Celkem pracovníci v přímé péči	**2,25**		**90 724**	**30 665**	**1 456 659**	70 %
sociální pracovníci	0,25	50 549	12 637	4 271	202 902	
pracovníci v sociálních službách	2	39 043	78 087	26 393	1 253 757	
zdravotničtí pracovníci		55 000	0	0	0	
další odborní pracovníci		51 038	0	0	0	
Celkem ostatní pracovníci			**38 882**	**13 142**	**624 282**	30 %
PROVOZNÍ NÁKLADY					**693 647**	25 %
z toho:						
vzdělávání					28 350	
supervize					30 000	
CELKOVÉ ROČNÍ NÁKLADY					**2 774 588**	100 %

Model aktuální nákladovosti služeb

	Úvazky (přímá péče)	Měsíční hrubá mzda	Odvody 33,8 %	Roční mzdové náklady	Roční provozní náklady	Celkové roční náklady
2025	2,25	129 605	43 807	2 080 941	693 647	2 774 588
2026	2,25	134 789	45 559	2 164 179	721 393	2 885 571
2027	2,25	140 181	47 381	2 250 746	750 249	3 000 994
2028	2,25	145 788	49 276	2 340 776	780 259	3 121 034

§ 45 CENTRA DENNÍCH SLUŽEB

Forma poskytování	ambulantní
Pracovní doba	40 hodin týdně
Okamžitá kapacita	4 klienti

Specifika služby ovlivňující náklady:

- Zajištění stravy ve vlastních stravovacích provozech zvyšuje náklady v personální a provozní oblasti, stravu lze zajistit dodavatelsky.
- Odborně personálně náročné v případě péče o osoby se specifickými potřebami.
- Kapacita je stanovena s ohledem na skutečnost, že při poskytování sociální služby dochází ke kombinaci individuální práce a práce s malou skupinou.

Model obvyklých ročních nákladů

	Úvazky	Měsíční hrubá mzda / 1 úvazek	Měsíční hrubá mzda	Odvody 33,8 %	Roční náklady	%
PERSONÁLNÍ NÁKLADY			**209 691**	**70 875**	**3 366 793**	84 %
Celkem pracovníci v přímé péči	**3,25**		**138 396**	**46 778**	**2 222 084**	66 %
sociální pracovníci	1	50 549	50 549	17 085	811 607	
pracovníci v sociálních službách	2,25	39 043	87 847	29 692	1 410 477	
zdravotničtí pracovníci		55 000	0	0	0	
další odborní pracovníci		51 038	0	0	0	
Celkem ostatní pracovníci			**71 295**	**24 098**	**1 144 710**	34 %
PROVOZNÍ NÁKLADY					**641 294**	16 %
z toho:						
vzdělávání					40 950	
supervize					30 000	
CELKOVÉ ROČNÍ NÁKLADY					**4 008 087**	100 %

Model aktuální nákladovosti služeb

	Úvazky (přímá péče)	Měsíční hrubá mzda	Odvody 33,8 %	Roční mzdové náklady	Roční provozní náklady	Celkové roční náklady
2025	3,25	209 691	70 875	3 366 793	641 294	4 008 087
2026	3,25	218 078	73 710	3 501 465	666 946	4 168 411
2027	3,25	226 801	76 659	3 641 524	693 624	4 335 147
2028	3,25	235 873	79 725	3 787 185	721 368	4 508 553

§ 46 DENNÍ STACIONÁŘE

Forma poskytování	ambulantní
Pracovní doba	60 hodin týdně
Okamžitá kapacita	10 klientů

Specifika služby ovlivňující náklady:

- Zajištění stravy ve vlastních stravovacích provozech zvyšuje náklady v personální a provozní oblasti, stravu lze zajistit dodavatelsky.
- Odborně personálně náročné v případě péče o osoby se specifickými potřebami.
- Snížení výnosů z titulu časově odlišného využívání služby dle požadavků klientů.

Model obvyklých ročních nákladů

	Úvazky	Měsíční hrubá mzda / 1 úvazek	Měsíční hrubá mzda	Odvody 33,8 %	Roční náklady	%
PERSONÁLNÍ NÁKLADY			**218 818**	**73 961**	**3 513 349**	80 %
Celkem pracovníci v přímé péči	**4**		**161 926**	**54 731**	**2 599 878**	74 %
sociální pracovníci	0,5	50 549	25 274	8 543	405 804	
pracovníci v sociálních službách	3,5	39 043	136 651	46 188	2 194 075	
zdravotničtí pracovníci		55 000	0	0	0	
další odborní pracovníci		51 038	0	0	0	
Celkem ostatní pracovníci			**56 893**	**19 230**	**913 471**	26 %
PROVOZNÍ NÁKLADY					**878 337**	20 %
z toho:						
vzdělávání					50 400	
supervize					30 000	
CELKOVÉ ROČNÍ NÁKLADY					**4 391 686**	100 %

Model aktuální nákladovosti služeb

	Úvazky (přímá péče)	Měsíční hrubá mzda	Odvody 33,8 %	Roční mzdové náklady	Roční provozní náklady	Celkové roční náklady
2025	4	218 818	73 961	3 513 349	878 337	4 391 686
2026	4	227 571	76 919	3 653 883	913 471	4 567 353
2027	4	236 674	79 996	3 800 038	950 010	4 750 048
2028	4	246 141	83 196	3 952 040	988 010	4 940 049

§ 47 TÝDENNÍ STACIONÁŘE

Forma poskytování	pobytová
Pracovní doba	Nepřetržitě (pondělí až pátek)
Okamžitá kapacita	10 klientů (lůžek)

Specifika služby ovlivňující náklady:

- Za zajištění stravy ve vlastních stravovacích provozech zvyšuje náklady v personální a provozní oblasti, stravu lze zajistit dodavatelsky.
- Odborně personálně náročné v případě péče o osoby se specifickými potřebami.
- Služba je poskytována nepřetržitě od pondělí do pátku.

Model obvyklých ročních nákladů

	Úvazky	Měsíční hrubá mzda / 1 úvazek	Měsíční hrubá mzda	Odvody 33,8 %	Roční náklady	%
PERSONÁLNÍ NÁKLADY			**311 704**	**105 356**	**5 004 721**	78 %
Celkem pracovníci v přímé péči	**6**		**240 012**	**81 124**	**3 853 635**	77 %
sociální pracovníci	0,5	50 549	25 274	8 543	405 804	
pracovníci v sociálních službách	5,5	39 043	214 738	72 581	3 447 831	
zdravotničtí pracovníci		55 000	0	0	0	
další odborní pracovníci		51 038	0	0	0	
Celkem ostatní pracovníci			**71 692**	**24 232**	**1 151 086**	23 %
PROVOZNÍ NÁKLADY					**1 411 588**	22 %
z toho:						
vzdělávání					75 600	
supervize					30 000	
CELKOVÉ ROČNÍ NÁKLADY					**6 416 309**	100 %

Model aktuální nákladovosti služeb

	Úvazky (přímá péče)	Měsíční hrubá mzda	Odvody 33,8 %	Roční mzdové náklady	Roční provozní náklady	Celkové roční náklady
2025	6	311 704	105 356	5 004 721	1 411 588	6 416 309
2026	6	324 172	109 570	5 204 910	1 468 051	6 672 961
2027	6	337 139	113 953	5 413 106	1 526 773	6 939 879
2028	6	350 625	118 511	5 629 630	1 587 844	7 217 475

§ 48 DOMOVY PRO OSOBY SE ZDRAVOTNÍM POSTIŽENÍM

Forma poskytování	pobytová
Pracovní doba	nepřetržitě
Okamžitá kapacita	18 lůžek

Specifika služby ovlivňující náklady:

- Závislost klientů na pomoci druhé osoby – vyšší míra závislosti s sebou nese i vyšší potřebu odborného personálu a vyšší časovou dispozici pro poskytování služby.
- Vyšší náklady při cílové skupině děti.
- Uvedený model ročních nákladů je kalkulován pro transformovaná zařízení, v nichž je sociální služba poskytována formou domácností. U netransformovaných stávajících zařízení se náklady adekvátně zvýší.
- Povinné revize zdravotnických zařízení
- Provoz služby formou bytů s vyšší mírou podpory.
- Snížení výnosů při umístění dětí z výchovných ústavů, klientů s nárokem na důchod bez výplaty důchodu.
- Splnění hygienicko-epidemiologických nařízení při infekčních nemocech.

Model obvyklých ročních nákladů

	Úvazky	Měsíční hrubá mzda / 1 úvazek	Měsíční hrubá mzda	Odvody 33,8 %	Roční náklady	%
PERSONÁLNÍ NÁKLADY			**1 071 951**	**362 319**	**17 211 247**	75 %
Celkem pracovníci v přímé péči	**17,5**		**782 524**	**264 493**	**12 564 210**	73 %
sociální pracovníci	1	50 549	50 549	17 085	811 607	
pracovníci v sociálních službách	11	39 043	429 476	145 163	6 895 663	
zdravotničtí pracovníci	5,5	55 000	302 500	102 245	4 856 940	
další odborní pracovníci		51 038	0	0	0	
Celkem ostatní pracovníci			**289 427**	**97 826**	**4 647 037**	27 %
PROVOZNÍ NÁKLADY					**5 737 082**	25 %
z toho:						
vzdělávání					220 500	
supervize					30 000	
CELKOVÉ ROČNÍ NÁKLADY					**22 948 329**	100 %

Model aktuální nákladovosti služeb

	Úvazky (přímá péče)	Měsíční hrubá mzda	Odvody 33,8 %	Roční mzdové náklady	Roční provozní náklady	Celkové roční náklady
2025	17,5	1 071 951	362 319	17 211 247	5 737 082	22 948 329
2026	17,5	1 114 829	376 812	17 899 696	5 966 565	23 866 262
2027	17,5	1 159 422	391 885	18 615 684	6 205 228	24 820 912
2028	17,5	1 205 799	407 560	19 360 312	6 453 437	25 813 749

§ 49 DOMOVY PRO SENIORY

Forma poskytování	pobytová
Pracovní doba	nepřetržitě
Okamžitá kapacita	25

Specifika služby ovlivňující náklady:

- Závislost klientů na pomoci druhé osoby – vyšší míra závislosti s sebou nese i vyšší potřebu odborného personálu a vyšší časovou dispozici pro poskytování služby.
- Zajišťování doprovodných provozních činností vlastními silami (stravovací a prádelenský provoz aj.).
- Povinné revize zdravotnických zařízení.
- Splnění hygienicko-epidemiologických nařízení při infekčních nemocech.
- Poskytování sociální služby při doporučené kapacitě max. 25 klientů.
- Uvedený model ročních nákladů je kalkulován pro transformovaná zařízení, v nichž je sociální služba poskytována formou domácností. U netransformovaných stávajících zařízení se náklady adekvátně zvýší.

Model obvyklých ročních nákladů

	Úvazky	Měsíční hrubá mzda / 1 úvazek	Měsíční hrubá mzda	Odvody 33,8 %	Roční náklady	%
PERSONÁLNÍ NÁKLADY			**1 338 027**	**452 253**	**21 483 357**	69 %
Celkem pracovníci v přímé péči	**20,5**		**909 858**	**307 532**	**14 608 683**	68 %
sociální pracovníci	0,5	50 549	25 274	8 543	405 804	
pracovníci v sociálních službách	13,5	39 043	527 084	178 154	8 462 859	
zdravotničtí pracovníci	6,5	55 000	357 500	120 835	5 740 020	
další odborní pracovníci		51 038	0	0	0	
Celkem ostatní pracovníci			**428 169**	**144 721**	**6 874 674**	32 %
PROVOZNÍ NÁKLADY					**9 651 943**	31 %
z toho:						
vzdělávání					258 300	
supervize					30 000	
CELKOVÉ ROČNÍ NÁKLADY					**31 135 300**	100 %

Model aktuální nákladovosti služeb

	Úvazky (přímá péče)	Měsíční hrubá mzda	Odvody 33,8 %	Roční mzdové náklady	Roční provozní náklady	Celkové roční náklady
2025	20,5	1 338 027	452 253	21 483 357	9 651 943	31 135 300
2026	20,5	1 391 548	470 343	22 342 691	10 038 021	32 380 712
2027	20,5	1 447 210	489 157	23 236 399	10 439 541	33 675 940
2028	20,5	1 505 098	508 723	24 165 855	10 857 123	35 022 978

§ 50 DOMOVY SE ZVLÁŠTNÍM REŽIMEM

Forma poskytování	pobytová
Pracovní doba	nepřetržitě
Okamžitá kapacita	25

Specifika služby ovlivňující náklady:

- Závislost klientů na pomoci druhé osoby – vyšší míra závislosti s sebou nese i vyšší potřebu odborného personálu a vyšší časovou dispozici pro poskytování služby.
- Zajišťování doprovodných provozních činností vlastními silami (stravovací a prádelenský provoz aj.).
- Povinné revize zdravotnických zařízení.
- Splnění hygienicko-epidemiologických nařízení při infekčních nemocech.
- Poskytování sociální služby při doporučené kapacitě max. 25 klientů.
- Uvedený model ročních nákladů je kalkulován pro transformovaná zařízení, v nichž je sociální služba poskytována formou domácností. U netransformovaných stávajících zařízení se náklady adekvátně zvýší.

Model obvyklých ročních nákladů

	Úvazky	Měsíční hrubá mzda / 1 úvazek	Měsíční hrubá mzda	Odvody 33,8 %	Roční náklady	%
PERSONÁLNÍ NÁKLADY			**1 411 350**	**477 036**	**22 660 628**	75 %
Celkem pracovníci v přímé péči	**22,5**		**987 945**	**333 925**	**15 862 439**	70 %
sociální pracovníci	0,5	50 549	25 274	8 543	405 804	
pracovníci v sociálních službách	15,5	39 043	605 170	204 548	9 716 616	
zdravotničtí pracovníci	6,5	55 000	357 500	120 835	5 740 020	
další odborní pracovníci		51 038	0	0	0	
Celkem ostatní pracovníci			**374 289**	**126 510**	**6 009 584**	30 %
PROVOZNÍ NÁKLADY					**7 553 543**	25 %
z toho:						
vzdělávání					283 500	
supervize					30 000	
CELKOVÉ ROČNÍ NÁKLADY					**30 214 170**	100 %

Model aktuální nákladovosti služeb

	Úvazky (přímá péče)	Měsíční hrubá mzda	Odvody 33,8 %	Roční mzdové náklady	Roční provozní náklady	Celkové roční náklady
2025	22,5	1 411 350	477 036	22 660 628	7 553 543	30 214 170
2026	22,5	1 467 803	496 118	23 567 053	7 855 684	31 422 737
2027	22,5	1 526 516	515 962	24 509 735	8 169 912	32 679 647
2028	22,5	1 587 576	536 601	25 490 124	8 496 708	33 986 833

§ 51 CHRÁNĚNÉ BYDLENÍ

Forma poskytování	pobytová
Pracovní doba	Nepřetržitě/denní podpora
Okamžitá kapacita	4 klienti

Specifika služby ovlivňující náklady:

- Závislost klientů na pomoci druhé osoby – vyšší míra závislosti s sebou nese i vyšší potřebu odborného personálu a vyšší časovou dispozici pro poskytování služby.
- Podoba poskytování jednotlivých služeb se výrazně liší podle lokality poskytování a ve formě poskytování (jednotlivci v jednotlivých bytech x větší množství klientů v jednom objektu).
- Služba je náročná na prostor a energie.

Model obvyklých ročních nákladů

	Úvazky	Měsíční hrubá mzda / 1 úvazek	Měsíční hrubá mzda	Odvody 33,8 %	Roční náklady	%
PERSONÁLNÍ NÁKLADY			**305 734**	**103 338**	**4 908 865**	73 %
Celkem pracovníci v přímé péči	**5,5**		**226 243**	**76 470**	**3 632 560**	74 %
sociální pracovníci	1	50 549	50 549	17 085	811 607	
pracovníci v sociálních službách	4,5	39 043	175 695	59 385	2 820 953	
zdravotničtí pracovníci		55 000	0	0	0	
další odborní pracovníci		51 038	0	0	0	
Celkem ostatní pracovníci			**79 491**	**26 868**	**1 276 305**	26 %
PROVOZNÍ NÁKLADY					**1 815 608**	27 %
z toho:						
vzdělávání					69 300	
supervize					30 000	
CELKOVÉ ROČNÍ NÁKLADY					**6 724 473**	100 %

Model aktuální nákladovosti služeb

	Úvazky (přímá péče)	Měsíční hrubá mzda	Odvody 33,8 %	Roční mzdové náklady	Roční provozní náklady	Celkové roční náklady
2025	5,5	305 734	103 338	4 908 865	1 815 608	6 724 473
2026	5,5	317 963	107 472	5 105 220	1 888 232	6 993 451
2027	5,5	330 682	111 770	5 309 428	1 963 761	7 273 190
2028	**5,5**	**343 909**	116 241	5 521 805	2 042 312	7 564 117

§ 52 SOCIÁLNÍ SLUŽBY POSKYTOVANÉ VE ZDRAVOTNICKÝCH ZAŘÍZENÍCH LŮŽKOVÉ PÉČE

Forma poskytování	pobytová
Pracovní doba	nepřetržitě
Okamžitá kapacita	20 lůžek

Specifika služby ovlivňující náklady:

- Vzdělávání zaměstnanců – např. paliativní péče, demence, péče o osoby se specifickými potřebami.
- Závislost klientů na pomoci druhé osoby – vyšší míra závislosti s sebou nese i vyšší potřebu odborného personálu a vyšší časovou dispozici pro poskytování služby.

Model obvyklých ročních nákladů

	Úvazky	Měsíční hrubá mzda / 1 úvazek	Měsíční hrubá mzda	Odvody 33,8 %	Roční náklady	%
PERSONÁLNÍ NÁKLADY			**627 497**	**212 094**	**10 075 089**	70 %
Celkem pracovníci v přímé péči	**12,75**		**552 197**	**186 643**	**8 866 078**	88 %
sociální pracovníci	1	50 549	50 549	17 085	811 607	
pracovníci v sociálních službách	9	39 043	351 389	118 770	5 641 906	
zdravotničtí pracovníci	2,5	55 000	137 500	46 475	2 207 700	
další odborní pracovníci	0,25	51 038	12 759	4 313	204 865	
Celkem ostatní pracovníci			**75 300**	**25 451**	**1 209 011**	12 %
PROVOZNÍ NÁKLADY					**4 317 895**	30 %
z toho:						
vzdělávání					160 650	
supervize					30 000	
CELKOVÉ ROČNÍ NÁKLADY					**14 392 984**	100 %

Model aktuální nákladovosti služeb

	Úvazky (přímá péče)	Měsíční hrubá mzda	Odvody 33,8 %	Roční mzdové náklady	Roční provozní náklady	Celkové roční náklady
2025	12,75	627 497	212 094	10 075 089	4 317 895	14 392 984
2026	12,75	652 597	220 578	10 478 093	4 490 611	14 968 704
2027	12,75	678 701	229 401	10 897 216	4 670 236	15 567 452
2028	12,75	705 849	238 577	11 333 105	4 857 045	16 190 150

§ 54 RANÁ PÉČE

Forma poskytování	terénní, popř. doplněna o ambulantní formu
Pracovní doba	40 hodin týdně
Okamžitá kapacita	1 klient

Specifika služby ovlivňující náklady:

- Vzdělávání zaměstnanců.
- Velikost regionu ve vztahu ke specifikům cílové skupiny, ve vztahu k cestovním nákladům (obvykle nadregionální služba).

Model obvyklých ročních nákladů

	Úvazky	Měsíční hrubá mzda / 1 úvazek	Měsíční hrubá mzda	Odvody 33,8 %	Roční náklady	%
PERSONÁLNÍ NÁKLADY			**88 754**	**29 999**	**1 425 035**	83 %
Celkem pracovníci v přímé péči	**1,375**		**70 116**	**23 699**	**1 125 778**	79 %
sociální pracovníci	0,125	50 549	6 319	2 136	101 451	
pracovníci v sociálních službách		39 043	0	0	0	
zdravotničtí pracovníci		55 000	0	0	0	
další odborní pracovníci	1,25	51 038	63 797	21 563	1 024 327	
Celkem ostatní pracovníci			**18 638**	**6 300**	**299 257**	21 %
PROVOZNÍ NÁKLADY					**291 875**	17 %
z toho:						
vzdělávání					17 325	
supervize					30 000	
CELKOVÉ ROČNÍ NÁKLADY					**1 716 909**	100 %

Model aktuální nákladovosti služeb

	Úvazky (přímá péče)	Měsíční hrubá mzda	Odvody 33,8 %	Roční mzdové náklady	Roční provozní náklady	Celkové roční náklady
2025	1,375	88 754	29 999	1 425 035	291 875	1 716 909
2026	1,375	92 304	31 199	1 482 036	303 550	1 785 586
2027	1,375	95 996	32 447	1 541 318	315 692	1 857 009
2028	1,375	99 836	33 745	1 602 970	328 319	1 931 290

§ 55 TELEFONICKÁ KRIZOVÁ POMOC

Forma poskytování	terénní
Pracovní doba	nepřetržitě
Okamžitá kapacita	1 klient

Specifika služby ovlivňující náklady:

- Jedná se o službu krizové pomoci – nutno zohlednit vyšší nároky na vzdělávání (kurz krizové intervence).
- Úvazky jsou pokryty větším množstvím pracovníků na dohody mimo pracovní poměr.
- Dle potřeb klientů jsou do poskytování služby zapojeni i další odborníci (např. psycholog, psychoterapeut, manželský a rodinný poradce).

Model obvyklých ročních nákladů

	Úvazky	Měsíční hrubá mzda / 1 úvazek	Měsíční hrubá mzda	Odvody 33,8 %	Roční náklady	%
PERSONÁLNÍ NÁKLADY			**339 045**	**114 597**	**5 443 706**	90 %
Celkem pracovníci v přímé péči	**5,5**		**278 017**	**93 970**	**4 463 839**	82 %
sociální pracovníci	5,5	50 549	278 017	93 970	4 463 839	
pracovníci v sociálních službách		39 043	0	0	0	
zdravotničtí pracovníci		55 000	0	0	0	
další odborní pracovníci		51 038	0	0	0	
Celkem ostatní pracovníci			**61 028**	**20 627**	**979 867**	18 %
PROVOZNÍ NÁKLADY					**604 856**	10 %
z toho:						
vzdělávání					69 300	
supervize					30 000	
CELKOVÉ ROČNÍ NÁKLADY					**6 048 562**	100 %

Model aktuální nákladovosti služeb

	Úvazky (přímá péče)	Měsíční hrubá mzda	Odvody 33,8 %	Roční mzdové náklady	Roční provozní náklady	Celkové roční náklady
2025	5,5	339 045	114 597	5 443 706	604 856	6 048 562
2026	5,5	352 607	119 181	5 661 454	629 050	6 290 505
2027	5,5	366 711	123 948	5 887 912	654 212	6 542 125
2028	5,5	381 379	128 906	6 123 429	680 381	6 803 810

§ 56 TLUMOČNICKÉ SLUŽBY

Forma poskytování	ambulantní, terénní
Pracovní doba	40 hodin týdně
Okamžitá kapacita	1 klient

Specifika služby ovlivňující náklady:

- Náklady v souvislosti s poskytováním služby v regionu (cestovní náhrady).
- Vyšší nároky na odbornou způsobilost, účelové vzdělávací kurzy.

Model obvyklých ročních nákladů

	Úvazky	Měsíční hrubá mzda / 1 úvazek	Měsíční hrubá mzda	Odvody 33,8 %	Roční náklady	%
PERSONÁLNÍ NÁKLADY			**68 479**	**23 146**	**1 099 494**	79 %
Celkem pracovníci v přímé péči	**1,125**		**51 359**	**17 359**	**824 621**	75 %
sociální pracovníci	0,125	50 549	6 319	2 136	101 451	
pracovníci v sociálních službách	0,5	39 043	19 522	6 598	313 439	
zdravotničtí pracovníci		55 000	0	0	0	
další odborní pracovníci	0,5	51 038	25 519	8 625	409 731	
Celkem ostatní pracovníci			**17 120**	**5 786**	**274 874**	25 %
PROVOZNÍ NÁKLADY					**292 271**	21 %
z toho:						
vzdělávání					14 175	
supervize					30 000	
CELKOVÉ ROČNÍ NÁKLADY					**1 391 765**	100 %

Model aktuální nákladovosti služeb

	Úvazky (přímá péče)	Měsíční hrubá mzda	Odvody 33,8 %	Roční mzdové náklady	Roční provozní náklady	Celkové roční náklady
2025	1,125	68 479	23 146	1 099 494	292 271	1 391 765
2026	1,125	71 218	24 072	1 143 474	303 961	1 447 436
2027	1,125	74 067	25 035	1 189 213	316 120	1 505 333
2028	1,125	77 029	26 036	1 236 782	328 765	1 565 546

§ 57 AZYLOVÉ DOMY

Forma poskytování	pobytová
Pracovní doba	nepřetržitě
Okamžitá kapacita	20 lůžek pro jednotlivce

Specifika služby ovlivňující náklady:

- Služba je náročná na prostor a energie.
- Služba je specifická nedobytností pohledávek za neuhrazené poplatky od klientů.

Model obvyklých ročních nákladů

	Úvazky	Měsíční hrubá mzda / 1 úvazek	Měsíční hrubá mzda	Odvody 33,8 %	Roční náklady	%
PERSONÁLNÍ NÁKLADY			**363 406**	**122 831**	**5 834 847**	77 %
Celkem pracovníci v přímé péči	**6,5**		**265 286**	**89 667**	**4 259 439**	73 %
sociální pracovníci	1	50 549	50 549	17 085	811 607	
pracovníci v sociálních službách	5,5	39 043	214 738	72 581	3 447 831	
zdravotničtí pracovníci		55 000	0	0	0	
další odborní pracovníci		51 038	0	0	0	
Celkem ostatní pracovníci			**98 120**	**33 164**	**1 575 409**	27 %
PROVOZNÍ NÁKLADY					**1 742 876**	23 %
z toho:						
vzdělávání					81 900	
supervize					30 000	
CELKOVÉ ROČNÍ NÁKLADY					**7 577 724**	100 %

Model aktuální nákladovosti služeb

	Úvazky (přímá péče)	Měsíční hrubá mzda	Odvody 33,8 %	Roční mzdové náklady	Roční provozní náklady	Celkové roční náklady
2025	6,5	363 406	122 831	5 834 847	1 742 876	7 577 724
2026	6,5	377 942	127 744	6 068 241	1 812 592	7 880 833
2027	6,5	393 060	132 854	6 310 971	1 885 095	8 196 066
2028	6,5	408 782	138 168	6 563 410	1 960 499	8 523 909

Forma poskytování	pobytová
Pracovní doba	nepřetržitě
Okamžitá kapacita	40 lůžek pro rodiny s dětmi

Model obvyklých ročních nákladů

	Úvazky	Měsíční hrubá mzda / 1 úvazek	Měsíční hrubá mzda	Odvody 33,8 %	Roční náklady	%
PERSONÁLNÍ NÁKLADY			**502 565**	**169 867**	**8 069 188**	77 %
Celkem pracovníci v přímé péči	**8,5**		**366 873**	**124 003**	**5 890 507**	73 %
sociální pracovníci	2	50 549	101 097	34 171	1 623 214	
pracovníci v sociálních službách	5,5	39 043	214 738	72 581	3 447 831	
zdravotničtí pracovníci		55 000	0	0	0	
další odborní pracovníci	1	51 038	51 038	17 251	819 461	
Celkem ostatní pracovníci			**135 693**	**45 864**	**2 178 681**	27 %
PROVOZNÍ NÁKLADY					**2 410 277**	23 %
z toho:						
vzdělávání					107 100	
supervize					30 000	
CELKOVÉ ROČNÍ NÁKLADY					**10 479 464**	100 %

Model aktuální nákladovosti služeb

	Úvazky (přímá péče)	Měsíční hrubá mzda	Odvody 33,8 %	Roční mzdové náklady	Roční provozní náklady	Celkové roční náklady
2025	8,5	502 565	169 867	8 069 188	2 410 277	10 479 464
2026	8,5	522 668	176 662	8 391 955	2 506 688	10 898 643
2027	8,5	543 575	183 728	8 727 633	2 606 955	11 334 589
2028	8,5	565 318	191 077	9 076 739	2 711 234	11 787 972

§ 58 DOMY NA PŮL CESTY

Forma poskytování	pobytová
Pracovní doba	Nepřetržitě (denní podpora)
Okamžitá kapacita	2 lůžka v jedné BJ

Specifika služby ovlivňující náklady:

- Služba je náročná na prostor a energie.
- Služba je specifická nedobytností pohledávek za neuhrazené poplatky od klientů.

Služba je ve značném útlumu využívanosti. V Ústeckém kraji jsou 4 služby 3 poskytovatelů. Optimální model podle poskytovatelů je ten, kdy tyto služby zajišťují první resocializační stupeň a v druhém resocializačním stupni by v každé obci s rozšířenou působností bylo zajištěno podporované bydlení (byty) pro klienty, kteří úspěšně projdou 1. stupněm.

Model obvyklých ročních nákladů

	Úvazky	Měsíční hrubá mzda / 1 úvazek	Měsíční hrubá mzda	Odvody 33,8 %	Roční náklady	%
PERSONÁLNÍ NÁKLADY			**50 904**	**17 206**	**817 321**	81 %
Celkem pracovníci v přímé péči	**1**		**44 796**	**15 141**	**719 243**	88 %
sociální pracovníci	0,5	50 549	25 274	8 543	405 804	
pracovníci v sociálních službách	0,5	39 043	19 522	6 598	313 439	
zdravotničtí pracovníci		55 000	0	0	0	
další odborní pracovníci		51 038	0	0	0	
Celkem ostatní pracovníci			**6 109**	**2 065**	**98 079**	12 %
PROVOZNÍ NÁKLADY					**191 717**	19 %
z toho:						
vzdělávání					12 600	
supervize					30 000	
CELKOVÉ ROČNÍ NÁKLADY					**1 009 039**	100 %

Model aktuální nákladovosti služeb

	Úvazky (přímá péče)	Měsíční hrubá mzda	Odvody 33,8 %	Roční mzdové náklady	Roční provozní náklady	Celkové roční náklady
2025	1	50 904	17 206	817 321	191 717	1 009 039
2026	1	52 941	17 894	850 014	199 386	1 049 400
2027	1	55 058	18 610	884 015	207 361	1 091 376
2028	1	57 261	19 354	919 375	215 656	1 135 031

§ 59 KONTAKTNÍ CENTRA

Forma poskytování	ambulantní
Pracovní doba	40 hodin týdně
Okamžitá kapacita	3 klienti

Specifika služby ovlivňující náklady:

- KC se musí řídit Standardy odborné způsobilosti RVKPP a Doporučeným postupem MPSV 3/2017.
- K zajištění služby je potřebný zdravotnický materiál.

Model obvyklých ročních nákladů

	Úvazky	Měsíční hrubá mzda / 1 úvazek	Měsíční hrubá mzda	Odvody 33,8 %	Roční náklady	%
PERSONÁLNÍ NÁKLADY			**248 283**	**83 920**	**3 986 434**	69 %
Celkem pracovníci v přímé péči	**4**		**191 178**	**64 618**	**3 069 554**	77 %
sociální pracovníci	2	50 549	101 097	34 171	1 623 214	
pracovníci v sociálních službách	1	39 043	39 043	13 197	626 878	
zdravotničtí pracovníci		55 000	0	0	0	
další odborní pracovníci	1	51 038	51 038	17 251	819 461	
Celkem ostatní pracovníci			**57 105**	**19 302**	**916 880**	23 %
PROVOZNÍ NÁKLADY					**1 791 006**	31 %
z toho:						
vzdělávání					50 400	
supervize					30 000	
CELKOVÉ ROČNÍ NÁKLADY					**5 777 440**	100 %

Model aktuální nákladovosti služeb

	Úvazky (přímá péče)	Měsíční hrubá mzda	Odvody 33,8 %	Roční mzdové náklady	Roční provozní náklady	Celkové roční náklady
2025	4	248 283	83 920	3 986 434	1 791 006	5 777 440
2026	4	258 214	87 276	4 145 891	1 862 647	6 008 538
2027	4	268 543	90 768	4 311 727	1 937 153	6 248 879
2028	4	279 285	94 398	4 484 196	2 014 639	6 498 834

§ 60 KRIZOVÁ POMOC

Forma poskytování	pobytová
Pracovní doba	nepřetržitě
Okamžitá kapacita	5 lůžek

Specifika služby ovlivňující náklady:

- Jedná se o službu krizové pomoci – nutno zohlednit vyšší nároky na vzdělávání (kurz krizové intervence, jiné specifické kurzy).
- V krizových situacích je připraven terénní tým (terénní forma). Potřeba této pomoci se nedá plánovat (nutné náklady na udržování pohotovosti tohoto týmu).
- Ambulantní forma nemusí být nepřetržitá.

Model obvyklých ročních nákladů

	Úvazky	Měsíční hrubá mzda / 1 úvazek	Měsíční hrubá mzda	Odvody 33,8 %	Roční náklady	%
PERSONÁLNÍ NÁKLADY			**361 061**	**122 039**	**5 797 193**	83 %
Celkem pracovníci v přímé péči	**5,5**		**278 017**	**93 970**	**4 463 839**	77 %
sociální pracovníci	5,5	50 549	278 017	93 970	4 463 839	
pracovníci v sociálních službách		39 043	0	0	0	
zdravotničtí pracovníci		55 000	0	0	0	
další odborní pracovníci		51 038	0	0	0	
Celkem ostatní pracovníci			**83 044**	**28 069**	**1 333 354**	23 %
PROVOZNÍ NÁKLADY					**1 187 377**	17 %
z toho:						
vzdělávání					69 300	
supervize					30 000	
CELKOVÉ ROČNÍ NÁKLADY					**6 984 570**	100 %

Model aktuální nákladovosti služeb

	Úvazky (přímá péče)	Měsíční hrubá mzda	Odvody 33,8 %	Roční mzdové náklady	Roční provozní náklady	Celkové roční náklady
2025	5,5	361 061	122 039	5 797 193	1 187 377	6 984 570
2026	5,5	375 503	126 920	6 029 081	1 234 872	7 263 953
2027	5,5	390 523	131 997	6 270 244	1 284 267	7 554 511
2028	5,5	406 144	137 277	6 521 054	1 335 638	7 856 692

Forma poskytování	ambulantní
Pracovní doba	nepřetržitě
Okamžitá kapacita	1 klient

Model obvyklých ročních nákladů

	Úvazky	Měsíční hrubá mzda / 1 úvazek	Měsíční hrubá mzda	Odvody 33,8 %	Roční náklady	%
PERSONÁLNÍ NÁKLADY			**361 061**	**122 039**	**5 797 193**	83 %
Celkem pracovníci v přímé péči	**5,5**		**278 017**	**93 970**	**4 463 839**	77 %
sociální pracovníci	5,5	50 549	278 017	93 970	4 463 839	
pracovníci v sociálních službách		39 043	0	0	0	
zdravotničtí pracovníci		55 000	0	0	0	
další odborní pracovníci		51 038	0	0	0	
Celkem ostatní pracovníci			**83 044**	**28 069**	**1 333 354**	23 %
PROVOZNÍ NÁKLADY					**1 187 377**	17 %
z toho:						
vzdělávání					69 300	
supervize					30 000	
CELKOVÉ ROČNÍ NÁKLADY					**6 984 570**	100 %

Model aktuální nákladovosti služeb

	Úvazky (přímá péče)	Měsíční hrubá mzda	Odvody 33,8 %	Roční mzdové náklady	Roční provozní náklady	Celkové roční náklady
2022	5,5	361 061	122 039	5 797 193	1 187 377	6 984 570
2023	5,5	375 503	126 920	6 029 081	1 234 872	7 263 953
2024	5,5	390 523	131 997	6 270 244	1 284 267	7 554 511
2025	5,5	406 144	137 277	6 521 054	1 335 638	7 856 692

§ 60A INTERVENČNÍ CENTRA

Forma poskytování	pobytová
Pracovní doba	nepřetržitě
Okamžitá kapacita	6 lůžek

Specifika služby ovlivňující náklady:

➢ Jedná se o službu krizové pomoci doplněnou o poskytování odborného sociálního poradenství (právní, socioterapeutické činnosti) – nutno zohlednit vyšší nároky na vzdělávání (kurz krizové intervence, jiné specifické kurzy zaměřené na domácí násilí, legislativu atp.).

Model obvyklých ročních nákladů

	Úvazky	Měsíční hrubá mzda / 1 úvazek	Měsíční hrubá mzda	Odvody 33,8 %	Roční náklady	%
PERSONÁLNÍ NÁKLADY			**348 604**	**117 828**	**5 597 180**	82 %
Celkem pracovníci v přímé péči	**6,2**		**313 743**	**106 045**	**5 037 462**	90 %
sociální pracovníci	5,5	50 549	278 017	93 970	4 463 839	
pracovníci v sociálních službách		39 043	0	0	0	
zdravotničtí pracovníci		55 000	0	0	0	
další odborní pracovníci	0,7	51 038	35 726	12 076	573 623	
Celkem ostatní pracovníci			**34 860**	**11 783**	**559 718**	10 %
PROVOZNÍ NÁKLADY					**1 228 649**	18 %
z toho:						
vzdělávání					78 120	
supervize					30 000	
CELKOVÉ ROČNÍ NÁKLADY					**6 825 829**	100 %

Model aktuální nákladovosti služeb

	Úvazky (přímá péče)	Měsíční hrubá mzda	Odvody 33,8 %	Roční mzdové náklady	Roční provozní náklady	Celkové roční náklady
2025	6,2	398 564	134 714	6 399 337	1 599 834	7 999 171
2026	6,2	414 506	140 103	6 655 310	1 663 828	8 319 138
2027	6,2	431 086	145 707	6 921 523	1 730 381	8 651 903
2028	6,2	448 330	151 535	7 198 383	1 799 596	8 997 979

Forma poskytování	ambulantní
Pracovní doba	40 hodin týdně
Okamžitá kapacita	1 klient ambulantně, 1 klient v terénu

Specifika služby ovlivňující náklady:

- Jedná se o službu krizové pomoci doplněnou o poskytování odborného sociálního poradenství (právní, socioterapeutické činnosti) – nutno zohlednit vyšší nároky na vzdělávání (kurz krizové intervence, jiné specifické kurzy zaměřené na domácí násilí, legislativu atp.).
- Významným faktorem, který ovlivňuje nákladovost služby, je velikost lokality – územní působnost IC, počet kontaktních míst ve spádové oblasti.
- Upřesnění kapacity: služba je specifická souběžným poskytováním individuální i skupinové formy. Skupinová kapacita u modelové služby je uvažována na 10 klientů.
- Služba je specifická svou využívaností v jednotlivých ročních obdobích – v zimních měsících stoupá poptávka.

Model obvyklých ročních nákladů

	Úvazky	Měsíční hrubá mzda / 1 úvazek	Měsíční hrubá mzda	Odvody 33,8 %	Roční náklady	%
PERSONÁLNÍ NÁKLADY			**140 684**	**47 551**	**2 258 828**	82 %
Celkem pracovníci v přímé péči	**2,5**		**126 616**	**42 796**	**2 032 945**	90 %
sociální pracovníci	2	50 549	101 097	34 171	1 623 214	
pracovníci v sociálních službách		39 043	0	0	0	
zdravotničtí pracovníci		55 000	0	0	0	
další odborní pracovníci	0,5	51 038	25 519	8 625	409 731	
Celkem ostatní pracovníci			**14 068**	**4 755**	**225 883**	10 %
PROVOZNÍ NÁKLADY					**602 595**	20 %
z toho:						
vzdělávání					15 750	
supervize					30 000	
CELKOVÉ ROČNÍ NÁKLADY					**3 012 975**	100 %

Model aktuální nákladovosti služeb

	Úvazky (přímá péče)	Měsíční hrubá mzda	Odvody 33,8 %	Roční mzdové náklady	Roční provozní náklady	Celkové roční náklady
2025	2,5	140 684	47 551	2 258 828	495 840	2 754 668
2026	2,5	146 312	49 453	2 349 181	515 674	2 864 854
2027	2,5	152 164	51 431	2 443 148	536 301	2 979 449
2028	2,5	158 251	53 489	2 540 874	557 753	3 098 627

§ 61 NÍZKOPRAHOVÁ DENNÍ CENTRA

Forma poskytování	ambulantní
Pracovní doba	40 hodin týdně
Okamžitá kapacita	4 klienti

Specifika služby ovlivňující náklady:

- Upřesnění kapacity: souběžné poskytování individuální i skupinové formy.
- Služba je specifická svou využívaností v jednotlivých ročních obdobích – v zimních měsících stoupá poptávka.
- Služba je modelována jako ambulantní, v případě současného poskytování také terénní formy lze předpokládat, že dojde ke zvýšení nákladů.

Model obvyklých ročních nákladů

	Úvazky	Měsíční hrubá mzda / 1 úvazek	Měsíční hrubá mzda	Odvody 33,8 %	Roční náklady	%
PERSONÁLNÍ NÁKLADY			**192 216**	**64 969**	**3 086 227**	84 %
Celkem pracovníci v přímé péči	**3,25**		**138 396**	**46 778**	**2 222 084**	72 %
sociální pracovníci	1	50 549	50 549	17 085	811 607	
pracovníci v sociálních službách	2,25	39 043	87 847	29 692	1 410 477	
zdravotničtí pracovníci		55 000	0	0	0	
další odborní pracovníci		51 038	0	0	0	
Celkem ostatní pracovníci			**53 821**	**18 191**	**864 144**	28 %
PROVOZNÍ NÁKLADY					**587 853**	16 %
z toho:						
vzdělávání					40 950	
supervize					30 000	
CELKOVÉ ROČNÍ NÁKLADY					**3 674 080**	100 %

Model aktuální nákladovosti služeb

	Úvazky (přímá péče)	Měsíční hrubá mzda	Odvody 33,8 %	Roční mzdové náklady	Roční provozní náklady	Celkové roční náklady
2025	3,25	192 216	64 969	3 086 227	587 853	3 674 080
2026	3,25	199 905	67 568	3 209 676	611 367	3 821 043
2027	3,25	207 901	70 271	3 338 063	635 822	3 973 885
2028	3,25	216 217	73 081	3 471 586	661 254	4 132 840

§ 62 NÍZKOPRAHOVÁ ZAŘÍZENÍ PRO DĚTI A MLÁDEŽ

Forma poskytování	ambulantní, terénní
Pracovní doba	40 hodin týdně
Okamžitá kapacita	30 klientů

Specifika služby ovlivňující náklady:

- Podoba poskytovaných služeb se výrazně liší podle lokality poskytování a věkové struktury klientů.
- Služba je prostorově náročná.

Model obvyklých ročních nákladů

	Úvazky	Měsíční hrubá mzda / 1 úvazek	Měsíční hrubá mzda	Odvody 33,8 %	Roční náklady	%
PERSONÁLNÍ NÁKLADY			**295 155**	**99 763**	**4 739 016**	82 %
Celkem pracovníci v přímé péči	**5**		**230 221**	**77 815**	**3 696 432**	78 %
sociální pracovníci	2	50 549	101 097	34 171	1 623 214	
pracovníci v sociálních službách	2	39 043	78 087	26 393	1 253 757	
zdravotničtí pracovníci		55 000	0	0	0	
další odborní pracovníci	1	51 038	51 038	17 251	819 461	
Celkem ostatní pracovníci			**64 934**	**21 948**	**1 042 583**	22 %
PROVOZNÍ NÁKLADY					**1 040 272**	18 %
z toho:						
vzdělávání					63 000	
supervize					30 000	
CELKOVÉ ROČNÍ NÁKLADY					**5 779 288**	100 %

Model aktuální nákladovosti služeb

	Úvazky (přímá péče)	Měsíční hrubá mzda	Odvody 33,8 %	Roční mzdové náklady	Roční provozní náklady	Celkové roční náklady
2025	5	295 155	99 763	4 739 016	1 040 272	5 779 288
2026	5	306 962	103 753	4 928 577	1 081 883	6 010 459
2027	5	319 240	107 903	5 125 720	1 125 158	6 250 878
2028	5	332 010	112 219	5 330 748	1 170 164	6 500 913

§ 63 NOCLEHÁRNY

Forma poskytování	ambulantní
Pracovní doba	každodenní noční provoz, 7 x 12 hodin
Okamžitá kapacita	10 lůžek

Specifika služby ovlivňující náklady:

- Služba je specifická svou využívaností v jednotlivých ročních obdobích – v zimních měsících stoupá poptávka.
- Služba je náročná na prostor, energie a hygienu.
- Službě navyšují mzdové náklady noční příplatky.

Model obvyklých ročních nákladů

	Úvazky	Měsíční hrubá mzda / 1 úvazek	Měsíční hrubá mzda	Odvody 33,8 %	Roční náklady	%
PERSONÁLNÍ NÁKLADY			**141 734**	**47 906**	**2 275 681**	81 %
Celkem pracovníci v přímé péči	**2,7**		**107 718**	**36 409**	**1 729 518**	76 %
sociální pracovníci	0,2	50 549	10 110	3 417	162 321	
pracovníci v sociálních službách	2,5	39 043	97 608	32 992	1 567 196	
zdravotničtí pracovníci		55 000	0	0	0	
další odborní pracovníci		51 038	0	0	0	
Celkem ostatní pracovníci			**34 016**	**11 497**	**546 163**	24 %
PROVOZNÍ NÁKLADY					**533 802**	19 %
z toho:						
vzdělávání					34 020	
supervize					30 000	
CELKOVÉ ROČNÍ NÁKLADY					**2 809 483**	100 %

Model aktuální nákladovosti služeb

	Úvazky (přímá péče)	Měsíční hrubá mzda	Odvody 33,8 %	Roční mzdové náklady	Roční provozní náklady	Celkové roční náklady
2025	2,7	141 734	47 906	2 275 681	533 802	2 809 483
2026	2,7	147 403	49 822	2 366 708	555 154	2 921 862
2027	2,7	153 299	51 815	2 461 377	577 360	3 038 736
2028	2,7	159 431	53 888	2 559 832	600 454	3 160 286

§ 64 SLUŽBY NÁSLEDNÉ PÉČE

Forma poskytování	ambulantní
Pracovní doba	40 hodin týdně
Okamžitá kapacita	1 klient

Specifika služby ovlivňující náklady:

- Ambulantní a pobytová forma služby se většinou prolínají, především v nákladech na personál a prostory.
- Zvýšená náročnost služby na vzdělávání pracovníků (krizová intervence, psychoterapeutické výcviky…).
- Služby NP se musí řídit Standardy odborné způsobilosti RVKPP.

Model obvyklých ročních nákladů

	Úvazky	Měsíční hrubá mzda / 1 úvazek	Měsíční hrubá mzda	Odvody 33,8 %	Roční náklady	%
PERSONÁLNÍ NÁKLADY			**74 758**	**25 268**	**1 200 313**	72 %
Celkem pracovníci v přímé péči	**1,25**		**60 554**	**20 467**	**972 254**	81 %
sociální pracovníci	0,5	50 549	25 274	8 543	405 804	
pracovníci v sociálních službách	0,25	39 043	9 761	3 299	156 720	
zdravotničtí pracovníci		55 000	0	0	0	
další odborní pracovníci	0,5	51 038	25 519	8 625	409 731	
Celkem ostatní pracovníci			**14 204**	**4 801**	**228 060**	19 %
PROVOZNÍ NÁKLADY					**466 789**	28 %
z toho:						
vzdělávání					15 750	
supervize					30 000	
CELKOVÉ ROČNÍ NÁKLADY					**1 667 102**	100 %

Model aktuální nákladovosti služeb

	Úvazky (přímá péče)	Měsíční hrubá mzda	Odvody 33,8 %	Roční mzdové náklady	Roční provozní náklady	Celkové roční náklady
2025	1,25	74 758	25 268	1 200 313	466 789	1 667 102
2026	1,25	77 748	26 279	1 248 326	485 460	1 733 786
2027	1,25	80 858	27 330	1 298 259	504 878	1 803 137
2028	1,25	84 093	28 423	1 350 189	525 074	1 875 263

Forma poskytování	pobytová
Pracovní doba	nepřetržitě
Okamžitá kapacita	10 lůžek

Model obvyklých ročních nákladů

	Úvazky	Měsíční hrubá mzda / 1 úvazek	Měsíční hrubá mzda	Odvody 33,8 %	Roční náklady	%
PERSONÁLNÍ NÁKLADY			**126 371**	**42 714**	**2 029 018**	72 %
Celkem pracovníci v přímé péči	**2,2**		**111 207**	**37 588**	**1 785 536**	88 %
sociální pracovníci	2,2	50 549	111 207	37 588	1 785 536	
pracovníci v sociálních službách		39 043	0	0	0	
zdravotničtí pracovníci		55 000	0	0	0	
další odborní pracovníci		51 038	0	0	0	
Celkem ostatní pracovníci			**15 165**	**5 126**	**243 482**	12 %
PROVOZNÍ NÁKLADY					**789 062**	28 %
z toho:						
vzdělávání					27 720	
supervize					30 000	
CELKOVÉ ROČNÍ NÁKLADY					**2 818 080**	100 %

Model aktuální nákladovosti služeb

	Úvazky (přímá péče)	Měsíční hrubá mzda	Odvody 33,8 %	Roční mzdové náklady	Roční provozní náklady	Celkové roční náklady
2025	2,2	126 371	42 714	2 029 018	789 062	2 818 080
2026	2,2	131 426	44 422	2 110 178	820 625	2 930 803
2027	2,2	136 683	46 199	2 194 586	853 450	3 048 035
2028	2,2	142 151	48 047	2 282 369	887 588	3 169 957

§ 65 SOCIÁLNĚ AKTIVIZAČNÍ SLUŽBY PRO RODINY S DĚTMI

Forma poskytování	ambulantní, terénní
Pracovní doba	40 hodin týdně
Okamžitá kapacita	1 klient (rodina)

Specifika služby ovlivňující náklady:

- Převažuje terénní práce, dojezdová vzdálenost v závislosti na velikosti regionu nese s sebou zvýšené náklady na dopravu.
- Potřeba dalších odborníků (psycholog, právník, speciální pedagog) – doporučeno dodavatelsky.

Model obvyklých ročních nákladů

	Úvazky	Měsíční hrubá mzda / 1 úvazek	Měsíční hrubá mzda	Odvody 33,8 %	Roční náklady	%
PERSONÁLNÍ NÁKLADY			**71 986**	**24 331**	**1 155 801**	85 %
Celkem pracovníci v přímé péči	**1,125**		**55 429**	**18 735**	**889 967**	77 %
sociální pracovníci	1	50 549	50 549	17 085	811 607	
pracovníci v sociálních službách	0,125	39 043	4 880	1 650	78 360	
zdravotničtí pracovníci		55 000	0	0	0	
další odborní pracovníci		51 038	0	0	0	
Celkem ostatní pracovníci			**16 557**	**5 596**	**265 834**	23 %
PROVOZNÍ NÁKLADY					**203 965**	15 %
z toho:						
vzdělávání					14 175	
supervize					30 000	
CELKOVÉ ROČNÍ NÁKLADY					**1 359 766**	100 %

Model aktuální nákladovosti služeb

	Úvazky (přímá péče)	Měsíční hrubá mzda	Odvody 33,8 %	Roční mzdové náklady	Roční provozní náklady	Celkové roční náklady
2025	1,125	71 986	24 331	1 155 801	203 965	1 359 766
2026	1,125	74 865	25 304	1 202 033	212 124	1 414 157
2027	1,125	77 860	26 317	1 250 115	220 608	1 470 723
2028	1,125	80 974	27 369	1 300 119	229 433	1 529 552

§ 66 SOCIÁLNĚ AKTIVIZAČNÍ SLUŽBY PRO SENIORY A OSOBY SE ZDRAVOTNÍM POSTIŽENÍM

Forma poskytování	ambulantní, terénní
Pracovní doba	40 hodin týdně
Okamžitá kapacita	1 klient

Specifika služby ovlivňující náklady:

- Provozní náklady úzce souvisejí se specifickými potřebami dané služby – prostory na nácvik sebeobsluhy, dílny pro aktivizaci.
- Potřeba odborných pracovníků podle specifik cílové skupiny.
- Při poskytování terénní formy náklady na dopravu.

Model obvyklých ročních nákladů

	Úvazky	Měsíční hrubá mzda / 1 úvazek	Měsíční hrubá mzda	Odvody 33,8 %	Roční náklady	%
PERSONÁLNÍ NÁKLADY			**74 906**	**25 318**	**1 202 684**	82 %
Celkem pracovníci v přímé péči	**1,125**		**56 928**	**19 242**	**914 040**	76 %
sociální pracovníci	1	50 549	50 549	17 085	811 607	
pracovníci v sociálních službách		39 043	0	0	0	
zdravotničtí pracovníci		55 000	0	0	0	
další odborní pracovníci	0,125	51 038	6 380	2 156	102 433	
Celkem ostatní pracovníci			**17 977**	**6 076**	**288 644**	24 %
PROVOZNÍ NÁKLADY					**264 004**	18 %
z toho:						
vzdělávání					14 175	
supervize					30 000	
CELKOVÉ ROČNÍ NÁKLADY					**1 466 688**	100 %

Model aktuální nákladovosti služeb

	Úvazky (přímá péče)	Měsíční hrubá mzda	Odvody 33,8 %	Roční mzdové náklady	Roční provozní náklady	Celkové roční náklady
2025	1,125	74 906	25 318	1 202 684	264 004	1 466 688
2026	1,125	77 902	26 331	1 250 791	274 564	1 525 355
2027	1,125	81 018	27 384	1 300 823	285 546	1 586 369
2028	1,125	84 259	28 479	1 352 856	296 968	1 649 824

§ 67 SOCIÁLNĚ TERAPEUTICKÉ DÍLNY

Forma poskytování	ambulantní
Pracovní doba	40 hodin týdně
Okamžitá kapacita	1 klient/5 klientů ve skupině

Specifika služby ovlivňující náklady:

- Počet pracovníků je přímo závislý na materiálně technickém zajištění poskytované služby (členitost prostor) a množství nabízených aktivit.
- Kapacita se mění v průběhu poskytování s okamžitým přihlédnutím na potřeby klientů.
- Většinově je služba souběžně s individuální kapacitou poskytována i skupinově, kalkulována je malá skupina 5 klientů na 1 pracovníka.

Model obvyklých ročních nákladů

	Úvazky	Měsíční hrubá mzda / 1 úvazek	Měsíční hrubá mzda	Odvody 33,8 %	Roční náklady	%
PERSONÁLNÍ NÁKLADY			**149 470**	**50 521**	**2 399 897**	80 %
Celkem pracovníci v přímé péči	**2,5**		**109 113**	**36 880**	**1 751 925**	73 %
sociální pracovníci	1	50 549	50 549	17 085	811 607	
pracovníci v sociálních službách	1,5	39 043	58 565	19 795	940 318	
zdravotničtí pracovníci		55 000	0	0	0	
další odborní pracovníci		51 038	0	0	0	
Celkem ostatní pracovníci			**40 357**	**13 641**	**647 972**	27 %
PROVOZNÍ NÁKLADY					**599 974**	20 %
z toho:						
vzdělávání					31 500	
supervize					30 000	
CELKOVÉ ROČNÍ NÁKLADY					**2 999 871**	100 %

Model aktuální nákladovosti služeb

	Úvazky (přímá péče)	Měsíční hrubá mzda	Odvody 33,8 %	Roční mzdové náklady	Roční provozní náklady	Celkové roční náklady
2025	2,5	149 470	50 521	2 399 897	599 974	2 999 871
2026	2,5	155 449	52 542	2 495 893	623 973	3 119 866
2027	2,5	161 667	54 644	2 595 728	648 932	3 244 661
2028	2,5	168 134	56 829	2 699 558	674 889	3 374 447

§ 68 TERAPEUTICÉ KOMUNITY

Forma poskytování	pobytová
Pracovní doba	nepřetržitě
Okamžitá kapacita	15 lůžek

Specifika služby ovlivňující náklady:

- Náročnost služby na prostory, energie, administrativu.
- Zvýšená náročnost služby na vzdělávání pracovníků (krizová intervence, psychoterapeutické výcviky…).
- Služby TK se řídí Standardy odborné způsobilosti RVKPP.

Model obvyklých ročních nákladů

	Úvazky	Měsíční hrubá mzda / 1 úvazek	Měsíční hrubá mzda	Odvody 33,8 %	Roční náklady	%
PERSONÁLNÍ NÁKLADY			**542 354**	**183 316**	**8 708 029**	70 %
Celkem pracovníci v přímé péči	**9**		**433 883**	**146 652**	**6 966 423**	80 %
sociální pracovníci	3	50 549	151 646	51 256	2 434 821	
pracovníci v sociálních službách	2	39 043	78 087	26 393	1 253 757	
zdravotničtí pracovníci		55 000	0	0	0	
další odborní pracovníci	4	51 038	204 151	69 003	3 277 845	
Celkem ostatní pracovníci			**108 471**	**36 663**	**1 741 606**	20 %
PROVOZNÍ NÁKLADY					**3 732 013**	30 %
z toho:						
vzdělávání					113 400	
supervize					30 000	
CELKOVÉ ROČNÍ NÁKLADY					**12 440 042**	100 %

Model aktuální nákladovosti služeb

	Úvazky (přímá péče)	Měsíční hrubá mzda	Odvody 33,8 %	Roční mzdové náklady	Roční provozní náklady	Celkové roční náklady
2025	9	542 354	183 316	8 708 029	3 732 013	12 440 042
2026	9	564 048	190 648	9 056 351	3 881 293	12 937 644
2027	9	586 610	198 274	9 418 605	4 036 545	13 455 149
2028	9	610 074	206 205	9 795 349	4 198 007	13 993 355

§ 69 TERÉNNÍ PROGRAMY

Forma poskytování	terénní
Pracovní doba	40 hodin týdně
Okamžitá kapacita	1 klient

Specifika služby ovlivňující náklady:

- Z důvodu bezpečnosti chodí vždy 2 pracovníci současně.
- Velikost lokality.
- Adiktologické TP se musí řídit Standardy odborné způsobilosti RVKPP a Doporučeným postupem MPSV 3/2017.
- K zajištění adiktologického TP je potřebný zdravotnický materiál, který zvyšuje provozní náklady.
- Potřeba dalších odborníků (psycholog, právník, speciální pedagog) – doporučeno dodavatelsky.

Model obvyklých ročních nákladů

	Úvazky	Měsíční hrubá mzda / 1 úvazek	Měsíční hrubá mzda	Odvody 33,8 %	Roční náklady	%
PERSONÁLNÍ NÁKLADY			**129 404**	**43 738**	**2 077 705**	83 %
Celkem pracovníci v přímé péči	**2,25**		**102 229**	**34 553**	**1 641 387**	79 %
sociální pracovníci	1,25	50 549	63 186	21 357	1 014 509	
pracovníci v sociálních službách	1	39 043	39 043	13 197	626 878	
zdravotničtí pracovníci		55 000	0	0	0	
další odborní pracovníci		51 038	0	0	0	
Celkem ostatní pracovníci			**27 175**	**9 185**	**436 318**	21 %
PROVOZNÍ NÁKLADY					**425 554**	17 %
z toho:						
vzdělávání					28 350	
supervize					30 000	
CELKOVÉ ROČNÍ NÁKLADY					**2 503 260**	100 %

Model aktuální nákladovosti služeb

	Úvazky (přímá péče)	Měsíční hrubá mzda	Odvody 33,8 %	Roční mzdové náklady	Roční provozní náklady	Celkové roční náklady
2025	2,25	129 404	43 738	2 077 705	425 554	2 503 260
2026	2,25	134 580	45 488	2 160 814	442 576	2 603 390
2027	2,25	139 963	47 307	2 247 246	460 279	2 707 526
2028	2,25	145 562	49 200	2 337 136	478 691	2 815 827

§ 70 SOCIÁLNÍ REHABILITACE

Forma poskytování	ambulantní, terénní
Pracovní doba	40 hodin týdně
Okamžitá kapacita	1 klient

Specifika služby ovlivňující náklady:

- Cílová skupina a způsob realizace služby (např. na více kontaktních místech).
- Při terénní formě cestovní náklady.
- Modelováno pouze na ambulantní a terénní formu, při souběžného poskytování pobytové formy se náklady adekvátně zvýší.

Model obvyklých ročních nákladů

	Úvazky	měsíční hrubá mzda / 1 úvazek	Měsíční hrubá mzda	Odvody 33,8 %	Roční náklady	%
PERSONÁLNÍ NÁKLADY			**85 551**	**28 916**	**1 373 611**	82 %
Celkem pracovníci v přímé péči	**1,25**		**63 308**	**21 398**	**1 016 472**	74 %
sociální pracovníci	1	50 549	50 549	17 085	811 607	
pracovníci v sociálních službách		39 043	0	0	0	
zdravotničtí pracovníci		55 000	0	0	0	
další odborní pracovníci	0,25	51 038	12 759	4 313	204 865	
Celkem ostatní pracovníci			**22 243**	**7 518**	**357 139**	26 %
PROVOZNÍ NÁKLADY					**301 524**	18 %
z toho:						
vzdělávání					15 750	
supervize					30 000	
CELKOVÉ ROČNÍ NÁKLADY					**1 675 136**	100 %

Model aktuální nákladovosti služeb

	Úvazky (přímá péče)	Měsíční hrubá mzda	Odvody 33,8 %	Roční mzdové náklady	Roční provozní náklady	Celkové roční náklady
2025	1,25	85 551	28 916	1 373 611	301 524	1 675 136
2026	1,25	88 973	30 073	1 428 556	313 585	1 742 141
2027	1,25	92 532	31 276	1 485 698	326 129	1 811 827
2028	1,25	96 234	32 527	1 545 126	339 174	1 884 300

Příloha č. 2

AKČNÍ PLÁN rozvoje sociálních služeb v Ústeckém kraji na rok 2025



Prováděcí dokument Střednědobého plánu rozvoje sociálních služeb v Ústeckém kraji na období 2025–2027

Krajský úřad Ústeckého kraje
Odbor sociálních věcí
listopad 2024

Garant

Odbor sociálních věcí Krajského úřadu Ústeckého kraje

Zpracovatelský tým

Oddělení finančního řízení, kontroly a zřizovatelských funkcí
Oddělení plánování a registrace sociálních služeb
Oddělení sociální práce

Mgr. Šárka Faistová
e-mail: faistova.s@kr-ustecky.cz
Bc. Denisa Kotenová
e-mail: kotenova.d@kr-ustecky.cz

Pracovní skupiny regionů Ústeckého kraje

Proces schvalování
Rada Ústeckého kraje č. usnesení xxx/xxR/2024 ze dne xx.xx.2024
Zastupitelstvo Ústeckého kraje č. usnesení xxx/xxZ/2024 ze dne xx.xx.2024

Elektronická verze dokumentu:

Plánování a síť sociálních služeb: Ústecký kraj (kr-ustecky.cz)

Text neprošel jazykovou a grafickou úpravou.

Obsah

I. ÚVOD ... 4
Proces tvorby Akčního plánu ... 5
II. SOCIÁLNÍ SLUŽBY ... 9
Budoucí přísliby kraje pro sociální služby ... 18
Financování sociálních služeb v Ústeckém kraji ... 28
Finanční podpora navazujících služeb pro občany Ústeckého kraje ... 32
III. REGIONY ÚSTECKÉHO KRAJE ... 37
1. REGION DĚČÍNSKO ... 39
Oblast služeb sociální péče na Děčínsku ... 39
Oblast sociálních služeb prevence a odborného sociálního poradenství na Děčínsku ... 53
2. REGION CHOMUTOVSKO ... 71
Oblast služeb sociální péče na Chomutovsku ... 71
Oblast služeb prevence a odborného sociálního poradenství na Chomutovsku ... 82
3. REGION LITOMĚŘICKA ... 96
Oblast služeb sociální péče na Litoměřicku ... 96
Oblast služeb prevence a odborného sociálního poradenství na Litoměřicku ... 107
4. REGION LOUNSKA ... 124
Oblast služeb sociální péče na Lounsku ... 124
Oblast sociálních služeb prevence a odborného sociálního poradenství na Lounsku ... 134
5. REGION MOSTECKA ... 147
Oblast služeb sociální péče na Mostecku ... 147
Oblast služeb prevence a odborného sociálního poradenství na Mostecku ... 157
6. REGION ŠLUKNOVSKÉHO VÝBĚŽKU ... 171
Oblast služeb sociální péče Šluknovského výběžku ... 171
Oblast služeb prevence a odborného sociálního poradenství Šluknovského výběžku ... 184
7. REGION TEPLICKA ... 200
Oblast služeb sociální péče na Teplicku ... 200
Oblast služeb prevence a odborného sociálního poradenství na Teplicku ... 214
8. REGION ÚSTECKA ... 226
Oblast služeb sociální péče na Ústecku ... 226
Oblast služeb prevence a odborného sociálního poradenství na Ústecku ... 237
9. SPECIFICKÉ CÍLOVÉ SKUPINY SLUŽEB ... 255
Strategické cíle a opatření s nadregionálním přesahem ... 260

I. ÚVOD

Akční plán rozvoje sociálních služeb v Ústeckém kraji (dále jen „Akční plán") je prováděcím dokumentem Střednědobého plánu rozvoje sociálních služeb v Ústeckém kraji na období 2025–2027 (dále jen „SPRSS") a je zpracován na kalendářní rok 2025. Povinnost kraje zpracovávat Střednědobý plán rozvoje sociálních služeb vyplývá z § 95 písm. d) zákona č. 108/2006 Sb., o sociálních službách, ve znění pozdějších předpisů (dále jen „zákon o sociálních službách").

Přílohou Akčního plánu je **Základní a Rozvojová síť sociálních služeb Ústeckého kraje na období 2025-2027** (dále jen „Základní síť kraje"). Základní síť kraje uvádí aktuální stav jednotlivých sociálních služeb (kapacity, počet pracovníků v přímé péči, region působnosti apod.). Současná podoba Základní a Rozvojové sítě sociálních služeb vyplývá z aktualizace ze srpna 2024 s účinností od 01.01.2025.

Zastupitelstvo Ústeckého kraje schválilo usnesením č. 026/2Z/2020 ze dne 16.12.2020 aktualizaci **Metodiky zajištění sítě sociálních služeb Ústeckého kraje** (dále jen „Metodika sítě"). Dle platné Metodiky sítě nadále trvá to, že Ústecký kraj od 01.01.2019 přistoupil až do odvolání k zastavení rozšiřování Základní sítě sociálních služeb, tzn., že až do odvolání nebude docházet k zařazování nových sociálních služeb do Základní sítě, navyšování individuálních kapacit, skupinových kapacit, počtu lůžek a navyšování úvazků pracovníků v přímé péči. Případné výjimky z opatření jsou detailně popsané v Metodice sítě. Opatření týkající se zastavení rozšiřování sítě sociálních služeb se netýká Rozvojové sítě sociálních služeb. Do Rozvojové sítě sociálních služeb jsou zařazovány služby, které jsou financovány z prostředků Evropského sociálního fondu prostřednictvím Operačního programu Zaměstnanost a jiných zdrojů. Sociálním službám zařazeným do Rozvojové sítě sociálních služeb je vydáváno tzv. Podmíněné pověření. Donátor sociální služby přistoupí k Podmíněnému pověření, vypočte a stanoví výši vyrovnávací platby sociální služby.

Další podstatnou součástí Akčního plánu jsou kapitoly **jednotlivých regionů** Ústeckého kraje z pohledu potřebnosti sociálních služeb, výčtu aktuálních a optimálních kapacit jednotlivých druhů služeb dle regionů. Kapacity jsou uváděny v tabulkách pro Základní a Rozvojovou síť zvlášť s tím, že tabulka k Rozvojové síti je zapracována pouze v regionech, u nichž je kapacita definována. Dále se v této kapitole nachází vyhodnocení cílů a aktivit, které si regiony stanovily na rok 2024, včetně naplánovaných aktivit na rok 2025, které vycházejí ze SPRSS 2025-2027.

Proces tvorby Akčního plánu

Ústecký kraj má nastavený systém plánování rozvoje sociálních služeb, který je schopen reflektovat změny potřeb v jednotlivých regionech kraje, prostřednictvím pracovních skupin dle regionů. Pracovní skupiny regionů jsou součástí Krajské koordinační sktruktury pro realizaci procesu střednědobého plánování rozvoje sociálních služeb v Ústeckém kraji.

Organizační struktura procesu střednědobého plánování rozvoje sociálních služeb kraje

Pro proces střednědobého plánování byla v roce 2015 zřízena Krajská koordinační struktura pro realizaci procesu střednědobého plánování a rozvoje sociálních služeb v Ústeckém kraji, která koordinuje a řídí proces plánování sociálních služeb, průběh zpracovávání SPRSS a akčních plánů, svolává a organizuje jednotlivá jednání, navrhuje priority v sociálních službách a zajišťuje přenos informací mezi jednotlivými stupni struktury pro plánování a rozvoj sociálních služeb, dále předkládá orgánům kraje návrhy na změny v Základní síti kraje.

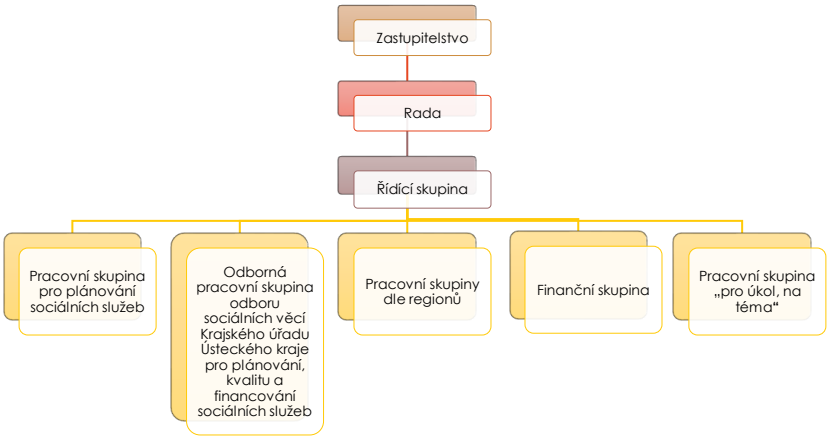

Krajská koordinační skupina koordinuje a řídí proces plánování sociálních služeb, průběh zpracovávání SPRSS, svolává a organizuje jednotlivá jednání, navrhuje priority v sociálních službách a zajišťuje přenos informací mezi jednotlivými stupni struktury pro plánování a rozvoj sociálních služeb.

V roce 2024 Krajská koordinační skupina pro realizaci procesu plánování rozvoje sociálních služeb řídila proces tvorby Střednědobého plánu rozvoje sociálních služeb Ústeckého kraje na období 2025-2027. Na věcném zpracování podkladů pro tento dokument pracovaly pod vedením jednotlivých vedoucích pracovní skupiny dle regionů (16 skupin).

Popis jednotlivých složek krajské koordinační struktury:
- **Řídící skupina** je nositelem vizí a strategií Ústeckého kraje v sociální oblasti; řídí a koordinuje celý proces plánování. Řídící skupinu tvoří celkem 6 osob, náměstek hejtmana Ústeckého kraje v oblasti sociálních věcí, bezpečnosti a sociálně vyloučených lokalit, vedoucí odboru sociálních věcí, vedoucí oddělení plánování a registrace sociálních služeb, vedoucí oddělení

sociální práce, vedoucí oddělení finančního řízení, kontroly a zřizovatelských funkcí a koordinátor plánování rozvoje sociálních služeb.

- **Pracovní skupina pro plánování sociálních služeb** na území Ústeckého kraje. Tuto pracovní skupinu tvoří zástupci obcí s rozšířenou působností, v jejichž kompetenci je komunitní plánování sociálních služeb na území Ústeckého kraje. Členy pracovní skupiny jsou na bázi dobrovolnosti i zástupci obcí nižší úrovně, kde proces plánování probíhá či bude probíhat a další subjekty podílející se na plánování sociálních služeb, např. místní akční skupiny (dále jen „MAS").
- **Odborná pracovní skupina** odboru sociálních věcí Krajského úřadu Ústeckého kraje pro plánování, kvalitu a financování sociálních služeb. Tuto pracovní skupinu tvoří zaměstnanci odboru sociálních věcí KÚÚK – vedoucí odboru, vedoucí oddělení, koordinátor plánování rozvoje sociálních služeb, jednotliví metodici (např. metodik prevence kriminality, koordinátor pro romské záležitosti, metodik sociální práce, protidrogový koordinátor, metodik sociálně-právní ochrany), dotační pracovníci, registrátor sociálních služeb, správce Katalogu sociálních služeb v Ústeckém kraji, správce sítě sociálních služeb, metodik pro plánování služeb sociálních, rodinných, seniorských a osob se zdravotním postižením.
- **Finanční pracovní skupina** zpracovává optimální modely jednotlivých služeb a jejich aktualizaci, je tvořena zástupci poskytovatelů sociálních služeb a ekonomickými pracovnicemi odboru sociálních věcí.
- **Pracovní skupina „pro úkol, na téma"** - Tato pracovní skupina je svolávána dle potřeby, je složena z odborníků pro danou problematiku.
- **Pracovní skupiny dle regionů** – Ústecký kraj je pro zpracování rozvojových plánů rozdělen na 8 regionů dle okresů s tím, že okres Děčín je vzhledem ke své velikosti a specifické charakteristice rozdělen na Děčínsko a Šluknovský výběžek. Pracovní skupiny dle regionů se zaměřují na oblast služeb sociální péče a na oblast služeb sociální prevence a odborné sociální poradenství. Pracovní skupina je tvořena jednotlivými členy v celkovém počtu maximálně 10 členů, pět zástupců za jednotlivé obce druhého a třetího stupně (zpravidla pracovník odboru či oddělení sociálních věcí – koordinátor plánování, aby byla zajištěna provázanost jednotlivých plánů a strategií) a pět zástupců za poskytovatele sociálních služeb. Mezi stálé hosty patří zástupce za KÚÚK a zástupce za Agenturu pro sociální začleňování (odbor sociálního začleňování). Vítanými hosty jsou zástupci dalších organizací, např. úřadu práce, probační a mediační služby, MAS, ale také zástupci z řad veřejnosti, zpravidla osoby z cílových skupin. Hosté nemají právo hlasovat.

Tzv. devátý region, jehož oficiální název je „sociální služby s působností dle specifik", zahrnuje služby poskytované na území celého Ústeckého kraje. Sociální služby poskytované s celokrajskou působností jsou plánovány přímo Ústeckým krajem. Podněty od těchto sociálních služeb jsou přenášeny referentovi pro plánování sociálních služeb, zařazeném na odboru sociálních věcí Krajského úřadu Ústeckého kraje.

Přehled pracovních skupin dle regionů, které spolupracovaly na Akčním plánu 2025:

KÓD REGIONU	REGION	OBLAST SLUŽEB	JMÉNO VEDOUCÍHO	KONTAKT
1	Děčínsko	péče	Mgr. Zuzana Thürlová	774 775 709 zuzana.thurlova@jurta.cz
		prevence a poradenství	Mgr. Iveta Prousková	725 114 125 i.prouskova@prosapia-zu.cz
2	Chomutovsko	péče	Mgr. Eva Šulcová	474 684 432/777 338 391 sulcova-eva@meussj.cz
		prevence a poradenství	Mgr. Filip Ráža	606 061 429 filipraza@seznam.cz
3	Litoměřicko	péče	PhDr. Pavel Kolařík	415 916 120 pavel.kolarik@litomerice.cz
		prevence a poradenství	Mgr. Petra Smetanová	733 126 670 petra.smetanova@litomerice.charita.cz
4	Lounsko	péče	Mgr. Martin Nuhlíček, DiS.	415 735 880/602 332 817 nuhlicek@bezzamku.cz
		prevence a poradenství	Eva Wiesnerová, DiS.	415 654 308/736 118 781 wiesnerova.e@seznam.cz
5	Mostecko	péče	Bc. Kateřina Schmiederová, DiS.	608 117 209 schmiederova@dsslitvinov.cz
		prevence a poradenství	Mgr. Lucie Matějovicová	608 774 366 matejovicova@ocss.cz
6	Šluknovský výběžek	péče	Bc. Marcela Tomčalová	412 315 370/734 315 475 marci.tomcala@gmail.com
		prevence a poradenství	Mgr. Bc. Jiřina Kafková	730 158 642 jirina.kafkova@seznam.cz
7	Teplicko	péče	PhDr. et Mgr. Jaroslav Zeman, MBA, LL.M.	417 571 102/602 463 388 reditel@pdss.cz
		prevence a poradenství	Mgr. Karel Klášterka	417 563 450/728 102 047 klasterka@arkadie.cz
8	Ústecko	péče	Bc. Ditta Hromádková	475 211 781/774 405 206 hromadkova@psul.cz
		prevence a poradenství	Bc. Ivana Šimánková, DiS.	724 701 600 ivana.simankova@poradna-prava.cz

Zdroj: KÚÚK (platnost do 31.12.2024)

Pro plánovací období 2025-2027 budou ustanoveny nové pracovní skupiny – strukturu, statut a jednací řád pracovních skupin dle regionů schválila rada Ústeckého kraje dne 26.11.2024.

S Akčním plánem se vždy souběžně aktualizuje Základní a Rozvojová síť sociálních služeb Ústeckého kraje. I přesto, že bylo přistoupeno od 01.01.2019 až do odvolání k zastavení rozšiřování Základní sítě kraje, proces plánování sociálních služeb stále přetrvává. Sociální potřeby regionů jsou stále sledovány a vyhodnocovány. Základní a Rozvojová síť kraje je aktualizovaná dle Metodiky zajištění sítě sociálních služeb Ústeckého kraje, kde je uveden harmonogram a rovněž výjimky z opatření zamezujícím změnám v Základní síti sociálních služeb.

V rámci aktualizace sítě k 01.01.2025 (příjem žádostí od 01. do 31. srpna 2024) bylo Ústeckému kraji celkově doručeno 85 žádostí o změny. Celkově se jedná o 77 žádostí do Základní sítě sociálních služeb, 8 žádosti do Rozvojové sítě sociálních služeb, 1 žádost do Základní sítě byla obdržena po stanoveném termínu. Následně se k potřebnosti služeb vyjadřovaly pracovní skupiny regionů a odborná pracovní skupina odbor SV.

Výsledkem, ke kterému kraj směřuje, je krajská síť sociálních služeb, představující konkrétní sociální služby, které jsou vyhodnoceny jako potřebné, efektivní a kvalitní. Tyto budou finančně podporovány ze strany kraje (prostřednictvím dotace přidělené kraji od MPSV, z rozpočtu kraje, popř. v rámci projektů financovaných z jiných zdrojů – strukturální fondy, realizovaných přímo krajem nebo jinými subjekty, z dalších dotačních titulů ministerstev apod.). Zároveň mohou být finančně podpořeny pouze kapacity jednotlivých sociálních služeb, které jsou zahrnuty v Základní síti kraje.

II. SOCIÁLNÍ SLUŽBY

Dle § 95 písm. g) a h) zákona č. 108/2006 Sb., o sociálních službách, ve znění pozdějších předpisů, zajišťuje kraj dostupnost poskytování sociálních služeb na svém území v souladu se Střednědobým plánem rozvoje sociálních služeb a určuje síť sociálních služeb na svém území, přitom přihlíží k informacím obcí sděleným podle § 94 písm. f) zákona o sociálních službách, ve znění pozdějších předpisů.

Síť sociálních služeb definuje § 3 písm. i) zákona o sociálních službách, ve znění pozdějších předpisů, jako souhrn sociálních služeb, které v dostatečné kapacitě, náležité kvalitě a s odpovídající místní dostupností napomáhají řešit nepříznivou sociální situaci osob na území kraje, a které jsou v souladu se zjištěnými potřebami osob na území kraje a dostupnými finančními a jinými zdroji; síť sociálních služeb je součástí střednědobého plánu rozvoje sociálních služeb.

V Ústeckém kraji k datu 14.10.2024 působí celkem 654 registrovaných sociálních služeb dle § 37 až § 70 Zákona o sociálních službách, ve znění pozdějších předpisů, vč. služeb s rozšířenou územní působností (zdroj: https://isocreg.mpsv.cz/regvvaclient/iokskluzby.html)

Do Základní a Rozvojové sítě kraje platné od 01.07.2024 je zařazeno **celkem 597 služeb** (pokud je služba pod jedním identifikátorem zařazena do Základní nebo Rozvojové sítě a působí ve více regionech, je započítána dle počtu regionů, ve kterých působí).



Zdroj: KÚÚK (k datu 12.10.2024)

Sociální služby se poskytují jako služby pobytové, ambulantní nebo terénní. Pobytovými službami se rozumí služby spojené s ubytováním v zařízeních sociálních služeb, ambulantními jsou služby, za kterými osoba dochází nebo je doprovázena nebo dopravována do zařízení sociálních služeb a součástí služby není ubytování a poslední skupinou jsou terénní služby, které jsou osobě poskytovány v jejím přirozeném sociálním prostředí. Sociální služby se dále rozdělují na sociální poradenství, služby sociální péče a služby sociální prevence. V Ústeckém kraji převažují sociální služby, které spadají do kategorie prevence (282), následují služby sociální péče (250) a nejmenší část tvoří sociální poradenství (65).

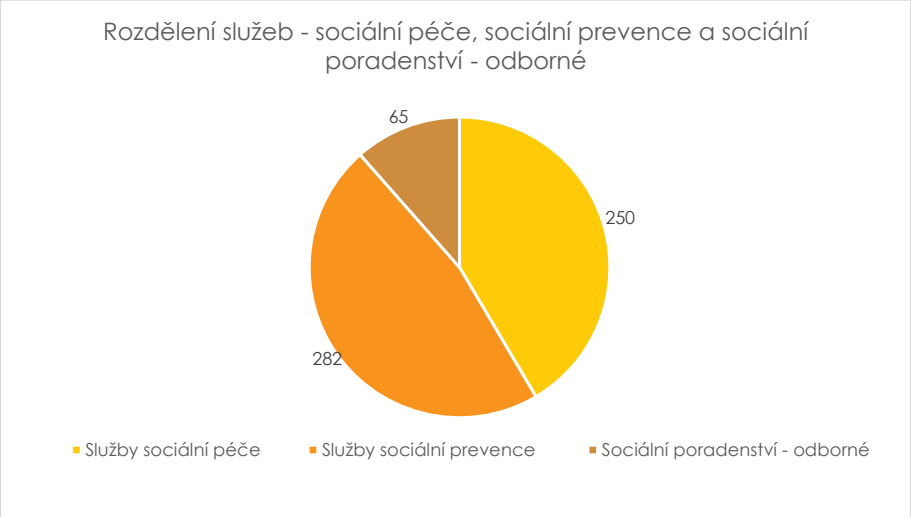

Zdroj: KÚÚK (k datu 14.10.2024)

Následující graf ukazuje rozdělení jednotlivých sociálních služeb zařazených do Základní a Rozvojové sítě sociálních služeb Ústeckého kraje platné od 01.07.2024 schválené usnesením Zastupitelstva Ústeckého kraje č. 033/29Z/2024 ze dne 26.06.2024.

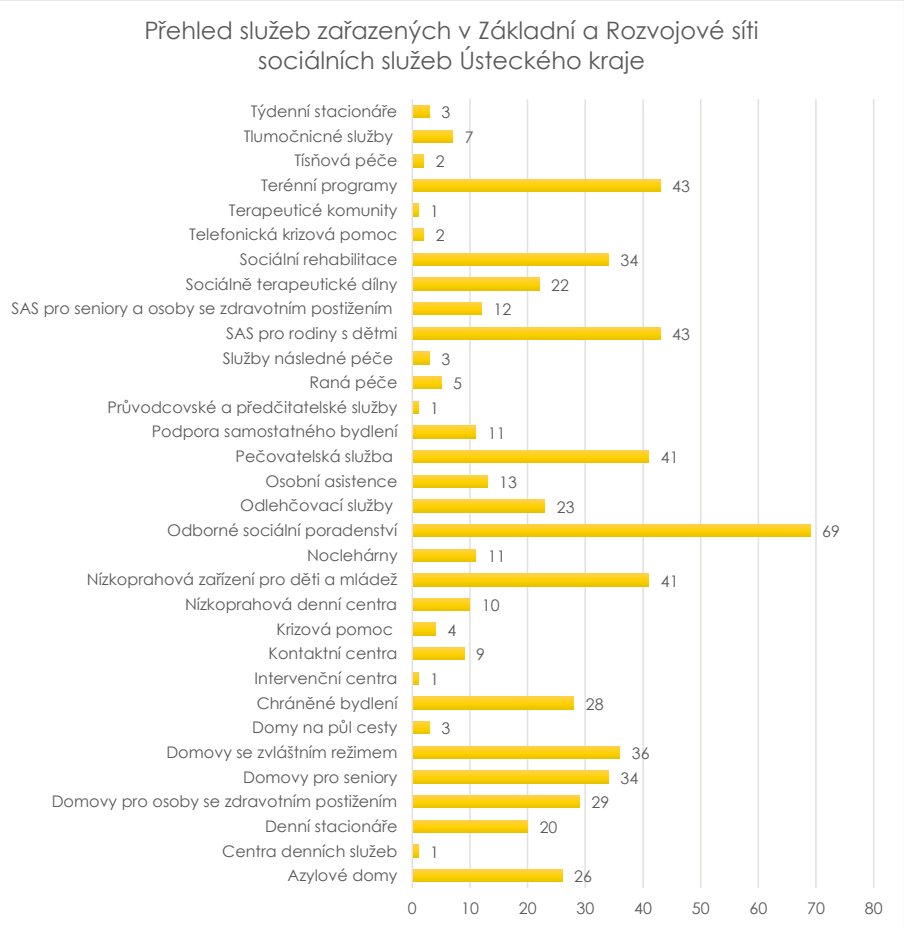

Zdroj: KÚÚK (k datu 14.10.2024)

Kromě výše uvedených služeb jsou do Základní sítě sociálních služeb zařazeny ještě sociální služby poskytované ve zdravotnických zařízeních lůžkové péče dle § 52 Zákona o sociálních službách. Údaje o počtu lůžek a pracovníků v přímé péči nejsou veřejně přístupné údaje – nejsou uvedeny v Základní síti sociálních služeb Ústeckého kraje ani v Registru poskytovatelů sociálních služeb. Do Základní sítě sociálních služeb Ústeckého kraje je zařazeno 9 poskytovatelů sociálních služeb poskytovaných ve zdravotnickém zařízení lůžkové péče.

Níže uvedený graf ukazuje na rozdělení počtu těchto služeb dle regionů Ústeckého kraje.

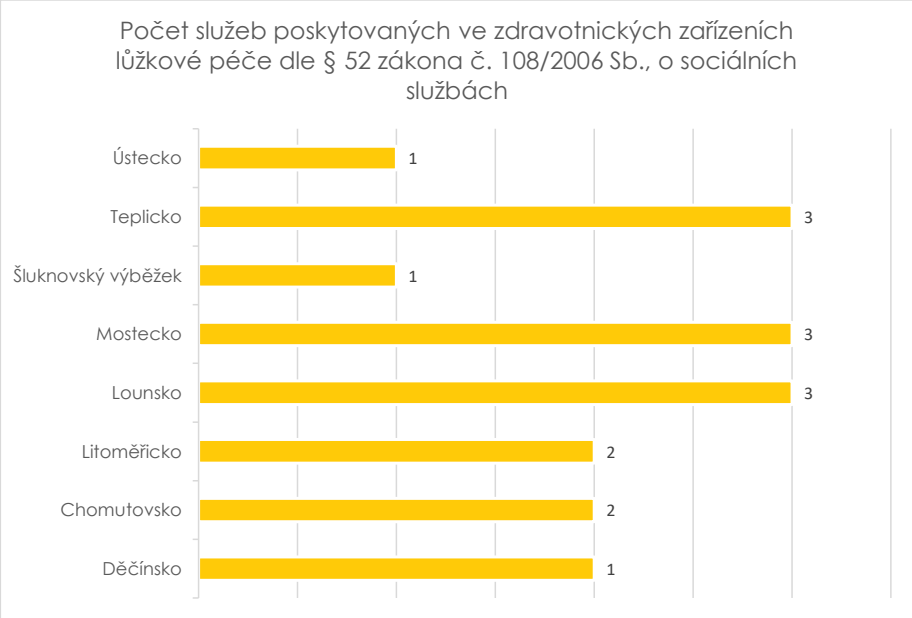

Zdroj: KÚÚK (k datu 14.10.2024)

Níže uvedený graf ukazuje přehled sociálních služeb, které Ústecký kraj eviduje na svém území a zároveň nejsou zařazeny do Základní ani Rozvojové sítě sociálních služeb Ústeckého kraje k datu 14.10.2024. Jedná se o: Sociálně terapeutické dílny – 2 služby s kapacitou 33 ambulantní formy, Pečovatelská služba – 16 služeb s kapacitou 31 ambulantní nebo terénní formy, Odlehčovací služby – 2 služby s kapacitou 4 lůžek, Odborné sociální poradenství – 2 služby s kapacitou 3 ambulantní a terénní formy, Krizová pomoc – 1 služba s kapacitou 1 ambulantní formy a 1 lůžka, Chráněné bydlení – 4 služby s kapacitou 44 lůžek, Domovy se zvláštním režimem – 4 služby s kapacitou 430 lůžek, Domovy pro seniory – 3 služby s kapacitou 126 lůžek, Domovy pro osoby se zdravotním postižením – 2 služby s kapacitou 130 lůžek.

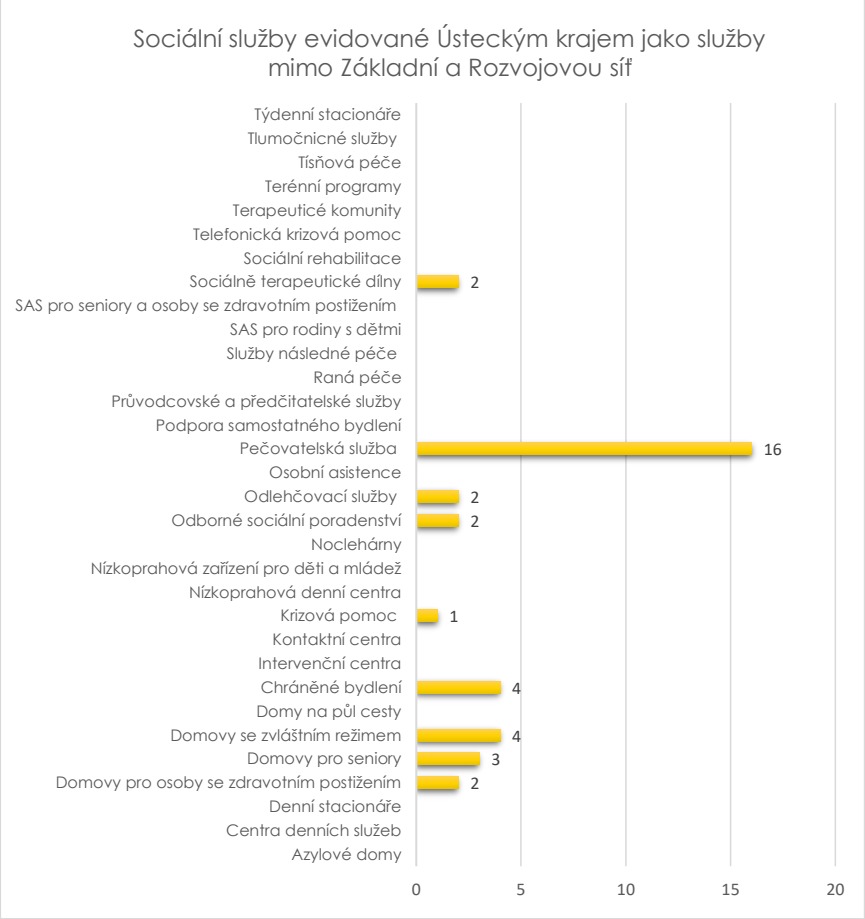

Zdroj: KÚÚK (k datu 14.10.2024)

V rámci Reformy psychiatrické péče v pobytových zařízeních sociální péče, služby domovy se zvláštním je v 6 příspěvkových organizacích zřizovaných Ústeckém krajem celkově vyčleněno 50 lůžek.

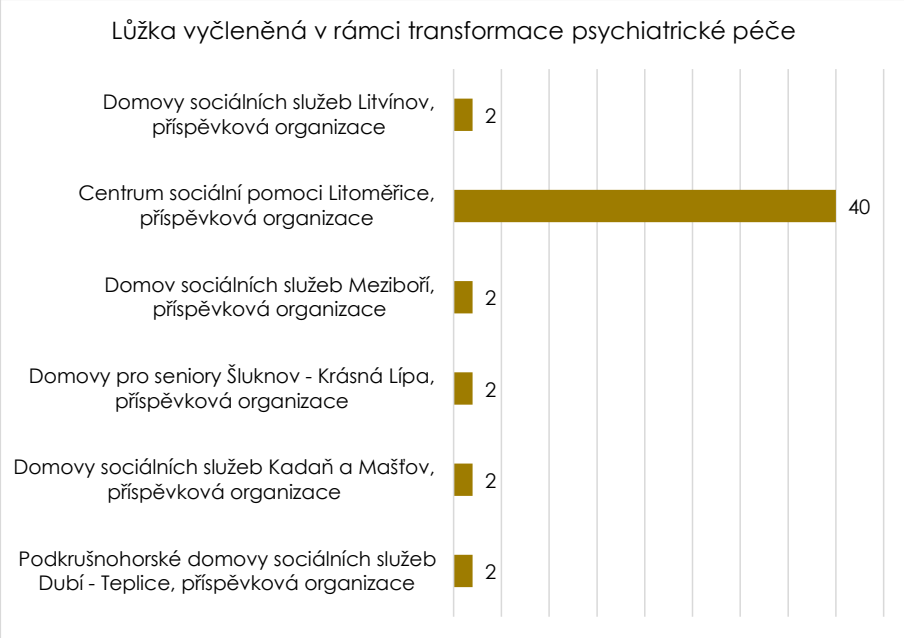

Zdroj: KÚÚK (k datu 14.10.2024)

Informace o změnách registrace v r. 2024 a 2025
ukončení registrace služby / zrušení poskytovatele /

Název poskytovatele	Druh služby a identifikátor	Ukončení registrace k datu	Poznámka
Vavřinec, z.s.	Sociálně aktivizační služby pro rodiny s dětmi 2001131	31.01.2024	Ukončení registrace služby / Lounsko
Centrum pro náhradní rodinnou péči, o.p.s.	Sociálně aktivizační služby pro rodiny s dětmi 1501687	31.01.2024	Ukončení registrace služby / Litoměřicko a Ústecko
Vaše Harmonie, o.p.s.	Pečovatelská služba 2083560	31.01.2024	Ukončení registrace služby / Šluknovský výběžek
Romano jasnica, spolek	Sociálně aktivizační služby pro rodiny s dětmi 8623993	29.02.2024	Ukončení registrace služby / Ústecko
Home Care Barborka s.r.o.	Pečovatelská služba 1929193	31.03.2024	Ukončení poskytovatele a registrace služby / Mostecko
Reditus, z.s.	Pečovatelská služba 2824037	30.04.2024	Ukončení poskytovatele a registrace služby / Ústecko
Městys Měcholupy	Pečovatelská služba 8521213	30.04.2024	Ukončení registrace služby / Lounsko
Nemocnice Varnsdorf. p. o.	Sociální služby poskytované ve zdravotnických zařízeních lůžkové péče 5924019	20.06.2024	Ukončení poskytovatele a registrace služby / Šluknovský výběžek
Domov sociálních služeb Meziboří, příspěvková organizace	Domovy pro osoby se zdravotním postižením 4814058	31.12.2024	Ukončení registrace služby / Mostecko
VALDEK, o.p.s.	Sociálně aktivizační služby pro seniory a zdravotně postižené 8111722	31.12.2024	Ukončení registrace služby / Litoměřicko Kapacita využita pro novou službu STD (ID9295584)
Mozaika, z.s.	Odborné sociální poradenství 5359149	31.12.2024	Ukončení registrace služby / Litoměřicko Kapacita využita pro novou službu OSP (ID 6973816)
Integrované centrum pro osoby se zdravotním postižením Horní Poustevna	Podpora samostatného bydlení 5177352	31.12.2024	Ukončení registrace služby / Šluknovský výběžek

Vážka na niti z.s.	Nízkoprahová zařízení pro děti a mládež 7859829	31.12.2024	Kapacitu přebírá Romano jasnica, spolek/ Lounsko
	Sociálně aktivizační služby pro rodiny s dětmi 4423658		Kapacitu přebírá NADĚJE / Lounsko, Žatec

Informace o změnách registrace v roce 2024 a 2025 – nová registrace služby/ nový poskytovatel

Název poskytovatele	Druh služby a identifikátor	Vznik registrace k datu	Poznámka
Domov Potoky, z.ú. (dříve JIPRO-CASH s. r. o.)	Domovy se zvláštním režimem 3774283	01.01.2024	Nový poskytovatel, registrace nových služeb / Šluknovský výběžek Kapacita přesunuta ze služby DZR (ID 5037445)
	Domovy se zvláštním režimem 8394608		
Centrum sociální pomoci Litoměřice, p.o.	Domovy se zvláštním režimem 4008583	01.01.2024	Registrace nové služby / Litoměřicko (Litoměřice) Kapacita přesunuta ze služby DZR (ID 1353598)
Sociální služby Chomutov, p.o.	Denní stacionáře 4066440	01.01.2024	Registrace nové služby / Chomutovsko
NADĚJE	Sociální rehabilitace 4526320	01.01.2024	Registrace nové služby / Chomutovsko
	Sociální rehabilitace 9548965		Registrace nové služby / Lounsko
HZ Pohoda s.r.o. (dříve Vaše Harmonie, o. p. s.)	Domovy pro seniory 1178898	01.01.2024	Nový poskytovatel, registrace nových služeb / Teplicko Kapacity přesunuty ze služeb DZR (ID 3293142), OSP (ID 6998154) a DPS (ID 7046267)
	Domovy pro seniory 1802108		
	Domovy se zvláštním režimem 3213634		
	Odborné sociální poradenství 3700288		
	Pečovatelská služba 3749548		
MOSŤÁČEK.CZ z.s.	Sociálně aktivizační služby pro rodiny s dětmi 7830493	01.01.2024	Nový poskytovatel, registrace nové služby / Mostecko
Vážka na niti z.s.	Nízkoprahová zařízení pro děti a mládež 7859829	01.01.2024	Nový poskytovatel, registrace nových služeb / Lounsko
	Sociálně aktivizační služby pro rodiny s dětmi 4423658	01.02.2024	

Spolek Domácí péče Valerie (dříve Valerie--Homecare, s.r.o.)	Odlehčovací služby 3796317	01.01.2024	Nový poskytovatel, registrace nové služby / Děčínsko Kapacity přesunuty ze služby OS (ID 8643582)
Charita Ústí nad Labem	Azylové domy 3824401	01.01.2024	Registrace nové služby / Ústecko Kapacity přesunuty ze služby AD (ID 7256732)
Rybička, Teplice, z.s.	Krizová pooc 6992532	01.09.2024	Nový poskytovatel, registrace nové služby / Teplicko
VALDEK, o.p.s.	Sociálně terapeutické dílny 9295584	01.01.2025	Registrace nové služby / Litoměřicko Kapacity přesunuty ze služby SAS pro OZP a seniory (ID 8111722)
Good Care z.s.	Pečovatelská služba 3709638 Osobní asistence 4100121	01.01.2025	Nový poskytovatel, registrace nových služeb / Teplicko
Diakonie ČCE - středisko sociální pomoci v Mostě	Sociální rehabilitace 3629082	01.01.2025	Registrace nové služby / Mostecko
Domovy pro osoby se zdravotním postižením Ústí nad Labem, p. o.	Domovy pro osoby se zdravotním postižením 9327852	01.01.2025	Registrace nové služby / Teplicko Kapacity přesunuty ze služby CHB (ID 2547969)
HZ Pohoda s. r. o.	Domovy pro seniory 1387360	01.01.2025	Registrace nové služby / Teplicko
NADĚJE	Odborné sociální poradenství 6973816	01.01.2025	Registrace nové služby / Lovosicko Kapacity přesunuty ze služby OSP (ID 5359149)
Habition, z. s.	Sociální rehabilitace 7597550	01.01.2025	Nový poskytovatel, registrace nové služby / Ústecko
Centrum podpory zdraví, z.ú.	Odborné sociální poradenství 9983588	01.01.2025	Nový poskytovatel, registrace nové služby / Ústecko
Vavřinec, z. s.	Odborné sociální poradenství 2996141	01.06.2025	Registrace nové služby / Lounsko

Zdroj: KÚÚK (k datu 14.10.2024)

Budoucí přísliby kraje pro sociální služby

Dle Metodiky zajištění sítě sociálních služeb Ústeckého kraje u poskytovatelů žádající o souhlasné stanovisko subjektu na plánovanou (neexistující) sociální službu či stávající sociální službu plánující navyšování kapacity po ukončení realizace projektu investičního záměru rozhoduje o vydání a znění stanoviska Zastupitelstvo Ústeckého kraje (dále jen „ZUK“).

VYDANÉ BUDOUCÍ PŘÍSLIBY (ke dni 03.10.2024)

POSKYTOVATEL	IDENTIFIKÁTOR SLUŽBY	NÁZEV PROJEKTU	Č. USNESENÍ ZUK	KAPACITA (individuální, skupinová, lůžka)		REGION PŮSOBNOSTI SLUŽBY	AKTUÁLNÍ ZÁJEM REALIZACE PROJEKTU	INFORMACE
				V ZÁKLADNÍ SÍTI ÚK	PO SKONČENÍ PROJEKTU V ZÁKLADNÍ SÍTI ÚK			
Centrum sociálních služeb Děčín, p. o.	Domovy se zvláštním režimem ID 9923023	„Domov se zvláštním režimem – Křešice“	č. 032/22Z/2023	46	91	Děčínsko	Zahájení od 01.09.2024	
	Domov pro seniory ID 2682796			55	42			
	Noclehárny ID 5093964			8	10		Zájem trvá, rekonstrukce objektu od r. 2025	
	Azylové domy ID 3811243	Azylový dům pro muže a matky s dětmi		29	33			
Budyně nad Ohří	Domovy se zvláštním režimem nová služba	Přestavba a modernizace budovy pro poskytování	č. 035/29Z/2024	-	7	Litoměřicko	Zájem trvá	Pro specifickou cílovou skupinu –

	Odlehčovací služby nová služba	sociálních služeb DZR a Odlehčovací služby		-	4			osoby s chronickým duševním onemocněním
Pečovatelská služba Ústí nad Labem, p.o.	Centra denních služeb nová služba	„Stavební úpravy objektu pro pečovatelskou službu“	č. 031/29Z/2024	-	individuální 1, skupinová 10	Ústecko	Zájem trvá	
Sociální a zdravotní služby Teplice, z.s.	Domovy se zvláštním režimem nová služba	Obec Dubí-Běhánky	č. 031/22Z/2023	-	12	Teplicko	Zájem trvá	Pro specifickou cílovou skupinu – osoby s chronickým duševním onemocněním a osoby s PAS
	Domovy se zvláštním režimem nová služba	Obec Teplice -Trnovany			25			
	Odlehčovací služba nová služba	Suché (r. 2028)	č. 035/27Z/2024		8			
	Domovy se zvláštním režimem nová služba	Ústí nad Labem			12			
	Odlehčovací služba nová služba	Ústí nad Labem - Bukov			12			
Sociální služby Jiříkov, p. o.	Týdenní stacionáře nová služba	Centrum sociálních služeb Jiříkov	č. 028/16Z/2018	-	14	Šluknovský výběžek	Zájem trvá. Úvaha o změně služby na odlehčovací službu (pobytové formy)	

Charita Litoměřice	Domovy se zvláštním režimem nová služba	Výstavba 2 objektů po 18 lůžkách - transformace a humanizace zařízení	č. 031/28Z/2024	33	36	Litoměřicko	Zájem trvá	
Charita Lovosice	Azylové domy nová služba	-	č. 027/9Z/2021	-	24	Litoměřicko	Zájem trvá, hledání nového objektu pro službu	Kapacity převzaty ze služby AD (ID 2367190) poskytovatele NADĚJE
Charita Most	Domovy se zvláštním režimem nová služba		č. 028/9Z/2021	-	25	Mostecko	Zájem trvá, plánovaná rekonstrukce do roku 2025, vstup do ZS pravděpodobně r. 2026	Pro specifickou cílovou skupinu – osoby s chronickým duševním onemocněním
Městská správa sociálních služeb Kadaň	Domovy se zvláštním režimem nová služba	„Rekonstrukce budovy č.p. 1339, Kadaň – DZR“	č. 025/16Z/2022	-	31	Chomutovsko	Zájem trvá, probíhá rekonstrukce do r. 2025, vstup do ZS pravděpodobně r. 2026	Pro specifickou cílovou skupinu – osoby s chronickým duševním onemocněním
Domov důchodců Lipová	Domovy se zvláštním režimem ID 8543206	Lipová	č. 034/22Z/2023	49	50	Šluknovský výběžek	Zájem trvá	
	Domovy pro seniory nová služba			-	25			

MOSŤÁČEK.CZ z.s.	Týdenní stacionáře nová služba	„Modernizace a rozvoj pobytových služeb sociální péče“	č. 033/22Z/2023	-	6	Mostecko	Zájem trvá (denní stacionáře 1. pololetí r. 2025 vstup do ZS; další 2 služby vstup do ZS pravděpodobně r. 2026)	Pro specifickou cílovou skupinu – osoby s PAS
	Odlehčovací služby nová služba			-	6			
Domovy sociálních služeb Litvínov, p. o.	Domovy pro osoby se zdravotním postižením ID 8538718	„Realizace rekonstrukce budovy“ (nové místo poskytování, rozdělení kapacity)	č. 032/24Z/2023	114	114	Mostecko	Zájem trvá	

VYŘAZENÉ / NAPLNĚNÉ BUDOUCÍ PŘÍSLIBY (ke dni 03.10.2024)

POSKYTOVATEL	IDENTIFIKÁTOR SLUŽBY	NÁZEV PROJEKTU	Č. USNESENÍ ZUK původní/nový			REGION PŮSOBNOSTI SLUŽBY	VYŘAZENÍ / NAPLNĚNÍ
Charita Litoměřice	Domovy pro osoby se zdravotním postižením ID 8538718	„Výstavba domova se zvláštním režimem v Žalhosticích se zvýšenou energetickou účinností“				Litoměřicko	VYŘAZENÍ Záměr nebude realizován z důvodu nezajištění vhodných prostor na avizovaném území.
Cesta do světa, pobočný spolek Slunečnice, z.s.	Sociální rehabilitace ID 2282970	"Podpora rozšíření podmínek pro přípravu na práci	č. 023/7Z/2017	individuální 1; skupinová 15/3			VYŘAZENÍ Budoucí příslib odvolán z důvodu opuštění prostor, ve

Fokus Labe, z. ú.	Sociálně terapeutické dílny ID 3356067	a pracovní uplatnění znevýhodněných osob ve Slunečnici"					kterém se záměr měl realizovat.
	Sociální rehabilitace ID 6303516						
	Odborné sociální poradenství ID 9131484						
Centrum sociálních pomoci Litoměřice, p.o.	Sociálně terapeutické dílny ID 55811231	Nákup a rekonstrukce Palačinkárny	č. 034/29Z/2024	skupinová kapacita 10/3	skupinová kapacita 14/4	Litoměřicko	NAPLNĚNÝ V Základní síti s účinností od 01.01.2025
JURTA, o.p.s.	Chráněné bydlení ID 5807228	Komunitní chráněné bydlení	č. 089/29Z/2020	5	11	Děčínsko	NAPLNĚNÝ V Základní síti s účinností od 01.01.2025
MOSŤÁČEK.CZ z.s.	Denní stacionáře ID 8391115	„Zvyšování kapacit nepobytových komunitních sociálních služeb“	č. 011/19Z/2023	-	6	Mostecko	NAPLNĚNÝ V Základní síti s účinností od 01.01.2025

V návaznosti na výstupy analýzy se prozatím podařilo vyjednat následující zajištění sociálních služeb pro osoby s PAS:

Sociální služby projednané a plánované v následujících letech			
region	sociální služba	organizace	informace
Chomutovsko	denní stacionáře	Domovy sociálních služeb Kadaň a Mašťov, příspěvková organizace	2026-2027
Mostecko	denní stacionáře	MOSŤÁČEK.CZ z. s.	plán od 2025
	týdenní stacionáře		
	odlehčovací služby		
Šluknovský výběžek	denní stacionáře	Agentura Pondělí, z. s.	plán v roce 2025
Teplicko	denní stacionáře	Arkadie, o.p.s.	hledají se vhodné prostory ve spolupráci s městem Bílina

Přehled služeb aktuálně pracujících / specializujících se na osoby s PAS

Působnost	Název poskytovatele	Druh sociální služby	Identifikátor	Forma poskytování	Kapacita	Věková kategorie
Děčínsko	**Agentura osobní asistenční služby z.ú.**	osobní asistence	7938610	terénní	kapacita 11 (vyčleněna kapacita 2 pro osoby s PAS)	bez omezení věku
Děčínsko	**Centrum sociálních služeb Děčín, příspěvková**	denní stacionáře	5387786	ambulantní	3	od 15 let věku
Chomutovsko	**Domovy sociálních služeb Kadaň a Mašťov, příspěvková organizace**	domovy pro osoby se zdravotním postižením	5935431	pobytová	31 (6 pro PAS)	u osob s poruchou autistického spektra od 3 do 18 let věku
Chomutovsko	**Sociální služby Chomutov, příspěvková organizace**	denní stacionáře	4066440	ambulantní	5	od 15 let věku
Litoměřicko	**Centrum pro zdravotně postižené děti a mládež – SRDÍČKO**	denní stacionáře	6455886	ambulantní	skupinová kapacita 27/6 (vyčleněna kapacita 3 pro osoby s PAS)	od 3 do 64 let věku
Litoměřicko	**HEZKÉ DOMY s.r.o.**	odlehčovací služby	5336459	pobytová	54 (vyčleněna kapacita 2 pro osoby s PAS- 1 Lovosice, 1 Sutom)	od 19 let

Litoměřicko	**Šance Lovosice, z.s.**	denní stacionáře	5093498	ambulantní	4	od 16–80 let
Lounsko	**Kamarád – LORM**	denní stacionáře	1372355	ambulantní	5 (vyčleněna kapacita 1 pro osoby s PAS)	od 15 let věku
Mostecko	**MOSŤÁČEK.CZ z. s.**	sociálně aktivizační služby pro rodiny s dětmi	7830493	ambulantní/terénní	individuální 4, skupinoví 20/4	bez omezení věku
Mostecko	**MOSŤÁČEK.CZ z. s.**	Denní stacionáře	8391115	Ambulantní	6	od 15 do 45 let věku
Šluknovský výběžek	**Agentura KROK, o.p.s.**	sociální rehabilitace	9702329	ambulantní, terénní	A2, T1	od 5 do 64 let věku (nově ponížení věku o5 let pro osoby s PAS)
Šluknovský výběžek	**Agentura Pondělí, z.s.**	Denní stacionář	5511886	Ambulantní	Individuální 3 Skupinová 2	Od 16 do 64 let věku
Šluknovský výběžek	**Domov Brtníky, příspěvková organizace**	domovy pro osoby se zdravotním postižením	2434997	pobytová	66 (vyčleněna kapacita 4 pro osoby s PAS)	od 18 let věku
Teplicko	**Arkadie, o.p.s.**	denní stacionáře	4012625	ambulantní	skupinová kapacita 21/8	od 16 do 64 let věku
Teplicko	**Arkadie, o.p.s.**	denní stacionáře	1268119	ambulantní	skupinová 4/1, individuální 7 (z toho 3 pro PAS)	od 16 do 64 let věku

Teplicko	**Arkadie, o.p.s.**	sociální rehabilitace	1816143	ambulantní, terénní	A3, T2	od 16 do 64 let věku
Teplicko	**Arkadie, o.p.s.**	odborné sociální poradenství	7942332	ambulantní, terénní	A1, T15	od 18 let věku
Teplicko	**Arkadie, o.p.s.**	odlehčovací služby	1294772	terénní, pobytová	T1, P3 (1 víkend v měsíci a týdenní pobyt 4x ročně)	od 7 do 64 let věku
Teplicko	**Sociální a zdravotní služby Teplice, z.s.**	domovy pro osoby se zdravotním postižením	8441162	pobytová	12	od 11–64 let
Ústecko	**Helias Ústí nad Labem, o.p.s.**	osobní asistence	3591222	terénní	2	od 3 let věku
Ústecko	**Helias Ústí nad Labem, o.p.s.**	denní stacionáře	7646043	ambulantní	skupinová kapacita 32/10	od 3 do 64 let věku
Ústecko	**Pečovatelská služba Ústí nad Labem, příspěvková organizace**	pečovatelská služba	5458864	terénní	22	bez omezení věku
Ústecký kraj	**Centrum LIRA, z.ú.**	raná péče	3959325	ambulantní, terénní	A4, T10	od 0 do 7 let věku
Ústecký kraj	**CENTRUM PRO ZDRAVOTNĚ POSTIŽENÉ ÚSTECKÉHO KRAJE, o. p. s.**	osobní asistence	7909036	terénní	14 (vyčleněna kapacita 1 pro osoby s PAS)	od 1 roku

Ústecký kraj	**Demosthenes, o.p.s.**	raná péče	5330519	terénní	3	od 0 do 7 let věku
Ústecký kraj	**Diakonie ČCE – Středisko celostátních programů a služeb**	raná péče	9548170	ambulantní, terénní	A1, T15	od 0 do 7 let věku, rodiče starší 18 let
Ústecký kraj	**HEWER, z.s.**	osobní asistence	4076320	terénní	T11	bez omezení věku
Nadregionální	**Národní ústav pro autismus, z.ú.**	raná péče	4334040	ambulantní, terénní	A8, T25	od 1 do 6 let věku
Nadregionální	**Národní ústav pro autismus, z.ú.**	odborné sociální poradenství	2284277	ambulantní, terénní	A56, T17	starší 2 let věku

Financování sociálních služeb v Ústeckém kraji

Dokument Střednědobý plán rozvoje sociálních služeb na období 2025–2027 (SPRSS 2025-2027) obsahuje samostatnou kapitolu 2.4 Financování sociálních služeb od strany 111. V dalších jednotlivých podkapitolách dokument obsahuje podporu sociálních služeb v Ústeckém kraji, financování příspěvkových organizací Ústeckého kraje v oblasti sociální, finanční modely sociálních služeb a poslední podkapitolou je předpokládaná výše celkových nákladů na rozpočtové roky od 2025 do 2027, a to v rozmezí stran od 111 do 122. Vzhledem k tomu, že Akční plán rozvoje sociálních služeb v Ústeckém kraji je prováděcím dokumentem SPRSS 2025-2027, není třeba zde uvádět duplicitní informace, ale zejména celkové přehledy poskytnutých finančních prostředků na sociální služby v jednotlivých dotačních programech Ústeckého kraje v roce 2024 v Kč.

Tab.: Přehled dotačních prostředků z kapitoly 313 – MPSV státního rozpočtu poskytnutých Ústeckému kraji v Kč

rok	2022	2023	2024
Dotace celkem v Kč	**2 150 544 919**	**2 411 237 356**	**2 417 771 108**

Zdroj: KÚÚK

Tab.: Přehled dotačních prostředků z rozpočtu Ústeckého kraje v Kč

rok	2022	2023	2024
Podpora ÚK na sociální služby – malý dotační program v Kč	**11 000 000**	**12 293 130**	**12 008 920**
Podpora ÚK – protidrogový v Kč	**999 900**	**1 999 860**	**2 499 880**
Podpora ÚK pro sociální služby pečující o osoby s PAS v Kč	**0**	**9 733 933**	**16 931 640**

Zdroj: KÚÚK

Tab.: Celkový přehled poskytnutých finančních prostředků na sociální služby v dotačních programech Ústeckého kraje v roce 2024 v Kč

oblast	§	druh služby	Podpora sociálních služeb v Ústeckém kraji 2024 (stav k 30.09.2024)		Podpora Ústeckého kraje na sociální služby 2024 – malý dotační program		Podpora Ústeckého kraje na sociální služby protidrogové politiky 2024		Podpora Ústeckého kraje pro služby pečující o osoby s PAS 2024	
			počet služeb	dotace v Kč	počet služeb	dotace v Kč	počet služeb	dotace v Kč	počet služeb	dotace v Kč
služby sociální prevence a odborné sociální poradenství	37	Odborné sociální poradenství	56	65 236 865	32	151 770	8	455 140	0	0
	54	Raná péče	4	9 974 700	2	55 890	0	0	2	1 033 290
	55	Telefonická krizová pomoc	2	6 177 600	2	89 320	0	0	0	0
	56	Tlumočnické služby	5	4 999 641	4	101 880	0	0	0	0
	57	Azylové domy	24	43 670 300	23	996 350	0	0	0	0
	58	Domy na půl cesty	3	2 876 500	2	19 950	0	0	0	0
	59	Kontaktní centra	9	25 314 200	0	0	9	679 280	0	0
	60	Krizová pomoc	4	6 331 600	4	93 530	0	0	0	0
	60a	Intervenční centra	1	1 547 200	1	74 210	0	0	0	0
	61	Nízkoprahová denní centra	10	25 385 900	9	337 760	0	0	0	0
	62	Nízkoprahová zařízení pro děti a mládež	41	105 105 700	32	1 271 350	0	0	0	0
	63	Noclehárny	11	15 071 300	8	95 420	0	0	0	0
	64	Služby následné péče	2	3 024 500	0	0	3	185 620	0	0
	65	Sociálně aktivizační služby pro rodiny s dětmi	39	76 954 500	30	970 290	0	0	1	111 780
	66	Sociálně aktivizační	11	17 822 412	10	253 140	0	0	0	0

		služby pro seniory a OZP								
	67	Sociálně terapeutické dílny	20	62 195 900	14	508 710	0	0	0	0
	68	Terapeutické komunity	0	0	0	0	1	400 000	0	0
	69	Terénní programy	37	77 994 600	25	696 770	9	779 840	0	0
	70	Sociální rehabilitace	31	105 830 500	27	1 323 710	0	0	1	249 110
služby sociální péče	39	Osobní asistence	13	23 494 335	7	239 750	0	0	2	805 380
	40	Pečovatelská služba	39	184 924 355	17	638 940	0	0	0	0
	41	Tísňová péče	0	0	0	0	0	0	0	0
	42	Průvodcovské a předčitatelské služby	1	648 900	0	0	0	0	0	0
	43	Podpora samostatného bydlení	8	15 251 500	6	84 030	0	0	1	138290
	44	Odlehčovací služby	20	43 899 500	11	169 270	0	0	2	1 881 840
	45	Centra denních služeb	1	5 246 300	1	34 600	0	0	0	0
	46	Denní stacionáře	19	40 029 100	10	160 240	0	0	8	6 744 630
	47	Týdenní stacionáře	3	4 174 800	1	16 800	0	0	0	0
	48	Domovy pro osoby se zdravotním postižením	29	321 810 500	6	521 380	0	0	1	4 132 440
	49	Domovy pro seniory	34	458 567 100	14	1 092 500	0	0	0	0
	50	Domovy se zvláštním režimem	36	472 548 300	14	1 181 450	0	0	2	896 260
	51	Chráněné bydlení	26	159 079 100	14	794 180	0	0	1	129 980
	52	Sociální služby poskytované ve	8	32 583 400	2	35 730	0	0	0	0

		zdravotnických zařízeních lůžkové péče								
Celkem podpořených služeb			**545**	**2 417 771 108**	**328**	**12 008 920**	**30**	**2 499 880**	**23**	**16 931 640**

Zdroj: KÚÚK

Projekty financované z EU

Podpora sociálních služeb v Ústeckém kraji 5 (POSOSUK 5)

Realizace projektu byla v období od 01.09.2022 do 31.03.2025 (finanční podpora služeb od 01.10.2022 do 31.12.2024), s podporou sociálních služeb: azylové domy, osobní asistence a intervenční centra, které byly součástí Základní sítě sociálních služeb Ústeckého kraje. Celkem bylo podpořeno 39 sociálních služeb.

Tab.: Podpora sociálních služeb v Ústeckém kraji 5

	r. 2022	**r. 2023**	**r. 2024**
Výše podpory v Kč	**38 986 500**	**152 374 000**	**166 691 500**

Zdroj: KÚÚK

Podpora sociálních služeb v Ústeckém kraji 6 (POSOSUK 6)

Projektový záměr navazuje na již realizované projekty POSOSUK 1, 2, 3, 4, 5 a týká se pouze služby azylové domy. Tato služba byla podpořena i v předchozích projektech POSOSUK a ze strany poskytovatelů je o podpoření této služby v rámci projektu zájem. Celkové náklady na projekt jsou ve výši 213 081 648 Kč. Účast Ústeckého kraje bude ve výši 10 % z celkových nákladů na projekt. Realizace projektu je v období od 01.09.2024 do 31.03.2027. Projekt byl zařazen do zásobníku projektů pro operační programy v plánovacím období 2021 – 2027. Projekt byl schválen Radou Ústeckého kraje usnesením č. 035/94R/2024 ze dne 03.04.2024 a následně také Zastupitelstvem Ústeckého kraje usnesením č. 032/28Z/2024 ze dne 25.04.2024.

Realizace projektu od 01.09.2024 do 31.03.2027

Tab.: Podpora sociálních služeb v Ústeckém kraji 6

	r. 2024	**r. 2025 plán**	**r. 2026 plán**
Výše podpory v Kč	**0**	**99 600 000**	**100 000 000**

Zdroj: KÚÚK

Finanční podpora navazujících služeb pro občany Ústeckého kraje

Kromě sociálních služeb, zaměřených na osoby v nepříznivé sociální situaci, Ústecký kraj finančně podporuje i další oblasti lidského společenství, vše s cílem podpořit kvalitu života v Ústeckém kraji.

Podpora národnostních menšin

Poskytování dotací na činnost národnostních menšin je v souladu s usnesením vlády č. 793 ze dne 13.09.2021, kterým vláda doporučuje hejtmanům, primátorům statutárních měst a starostům obcí s pověřenými obecními úřady a obcí, v nichž byl zřízen Výbor pro národnostní menšiny, zajistit systémové poskytování účelových dotací z veřejných financí na aktivity příslušníků národnostních menšin a na podporu integrace příslušníků romské komunity, ve smyslu nařízení vlády č. 98/2002 Sb., kterým se stanoví podmínky a způsob poskytování dotací ze státního rozpočtu na aktivity příslušníků národnostních menšin a na podporu integrace příslušníků romské komunity, ve znění pozdějších předpisů.

V roce 2023 byl v Ústeckém kraji opětovně vyhlášen samostatný dotační program, zaměřený na národnostní menšiny **„Podpora aktivit a prezentace národnostních menšin žijících na území Ústeckého kraje 2024“**. Cílem Programu je systémová podpora a posílení aktivit příslušníků národnostních menšin žijících v Ústeckém kraji, rozvoj harmonických vztahů mezi příslušníky národnostních menšin a většinovou společností. Dotační program byl schválen Zastupitelstvem Ústeckého kraje usnesením č. 031/24Z/2023 ze dne 30.10.2023, vyhodnocení programu schválilo Zastupitelstvo Ústeckého kraje usnesením č. 032/27Z/2024 ze dne 26.02.2024.

Tab.: Podpora aktivit a prezentace národnostních menšin na území Ústeckého kraje 2024

	r. 2022	r. 2023 I. kolo + II. kolo	r. 2024
Dotace celkem v Kč	**1 000 000**	**859 000 + 96 500**	**1 044 300**
Počet podpořených žádostí	**14**	**14 + 4**	**17**
Počet nepodpořených žádostí	**1**	**0**	**0**
Počet podpořených organizací	**10**	**10 + 4** **(2 org. podpořené již v I. kole)**	**14**

Zdroj: KÚÚK

Pro rok 2025 je v rozpočtu Ústeckého kraje počítáno s částkou 1 000 000 Kč.

Podpora služeb nedefinovaných v zákoně č. 108/2006 Sb., o sociálních službách

Dotační program byl určen na podporu aktivit a programů, které nejsou definovány v zákoně č. 108/2006 Sb., o sociálních službách, ve znění pozdějších předpisů, jako druhy sociálních služeb, ale které sociální služby poskytované podle tohoto zákona na území Ústeckého kraje doplňují, rozšiřují a navazují na ně.
Dle své povahy jsou jednotlivé programy v souladu se strategickými dokumenty Ústeckého kraje, tj. Střednědobým plánem rozvoje sociálních služeb v Ústeckém kraji na období 2022-2024, Koncepcí rodinné politiky Ústeckého kraje 2023-2027, Ústeckým krajským plánem vyrovnávání

příležitostí pro osoby se zdravotním postižením 2021-2025, Strategií podpory rozvoje dobrovolnictví Ústeckého kraje 2023-2024.
V roce 2023 byl v Ústeckém kraji vyhlášen dotační program **„Podpora služeb nedefinovaných v zákoně č. 108/2006 Sb., o sociálních službách“** pro rok 2024. Dotační program byl schválen Zastupitelstvem Ústeckého kraje usnesením č. 028/24Z/2023 ze dne 30.10.2023, vyhodnocení I. kola programu schválilo Zastupitelstvo Ústeckého kraje usnesením č. 012/26Z/2024 ze dne 22.01.2024, II. kolo programu schválilo Rada Ústeckého kraje usnesením č. 022/97R/2024 ze dne 02.05.2024, III. kolo programu schválilo Zastupitelstvo Ústeckého kraje usnesením č. 028/30Z/2024 ze dne 09.09.2024.

Tab.: Podpora služeb nedefinovaných v zákoně č. 108/2006 Sb., o sociálních službách 2024

	r. 2024 I. kolo	r. 2024 II. kolo	r. 2024 III. kolo
Program podpory A: Podpora rozvoje prorodinných aktivit – dotace celkem v Kč	**445 560**	**-**	**180 000**
Program podpory B: Podpora aktivit pro osoby se zdravotním postižením a seniory - dotace celkem v Kč	**2 178 020**	**-**	**-**
Program podpory C: Podpora rozvoje dobrovolnictví - dotace celkem v Kč	**300 000**	**-**	**-**
Program podpory D: Podpora potravinových a materiálních bank působících na území Ústeckého kraje - dotace celkem v Kč	**1 712 500**	**-**	**819 040**
Program podpory E: Podpora sociálního podnikání - dotace celkem v Kč	**1 047 000**	**735 000**	**-**

Zdroj: KÚÚK

Pro rok 2025 dochází k přejmenování dotačního programu **„Podpora Ústeckého kraje na aktivity a programy v sociální oblasti, které nejsou základními činnostmi/druhy sociálních služeb“**, v rozpočtu Ústeckého kraje je počítáno s částkou 6 000 000 Kč. Dílčími dotačními programy jsou:

Název programu podpory	Alokace
Dotační program „Podpora ÚK v oblasti prorodinných aktivit 2025“	**800 000**
Dotační program „Podpora aktivit pro osoby se zdravotním postižením a seniory 2025“	**2 700 000**
Dotační program „Strategie podpory rozvoje dobrovolnictví 2025“	**500 000**
Dotační program „Podpora potravinových a materiálních bank působících na území Ústeckého kraje 2025“	**1 000 000**
Dotační program „Podpora sociálního podnikání 2025“	**1 000 000**

Zdroj: KÚÚK

Okomentoval(a): [KD1]: Konkrétní částky budou upřesněny a potvrzeny po projednání rozpočtu

Podpora certifikace primární prevence

Dotační program „Podpora Certifikace primární prevence pro poskytovatele sociálních služeb protidrogové politiky" – program je vyhlašován v souladu s koncepcí Strategie prevence závislostí v Ústeckém kraji a jeho smyslem je podpořit dostupnost kvalitních programů primární prevence. Účelem podpory programu je úhrada nákladů certifikačního řízení odborné způsobilosti primární prevence pro jeden program primární prevence rizikového chování pro žádající organizaci. Účel podpory byl navázán na proces certifikací realizovaných v rámci gesce Ministerstva školství, mládeže a tělovýchovy (MŠMT). Certifikát programu primární prevence je platný nejdéle na dobu 5 let. Program je vyhlašován nepravidelně z důvodu obnovy certifikátů již fungujících programů a dále pro nové programy, které v kraji chybí jak z hlediska regionálního pokrytí, tak z hlediska účelu (absentují selektivní a indikované prevence). Vzhledem k tomu, že proces certifikací na MŠMT je od roku 2019 pozastaven, bude ÚK vyhlašovat program až po obnovení procesu certifikací na MŠMT. V roce 2024 nebyl program vyhlášen.
Pro rok 2025 je v rozpočtu Ústeckého kraje počítáno s částkou 50 000 Kč.

Podpora zařízení pro děti vyžadující okamžitou pomoc na území Ústeckého kraje

V roce 2024 byl v Ústeckém kraji vyhlášen samostatný dotační program. Cílem programu je systémová podpora a posílení dostupnosti krizových pobytových zařízení pro děti – zařízení pro děti vyžadující okamžitou pomoc (dále také „ZDVOP"), které se nachází na území Ústeckého kraje, a to prostřednictvím samostatného dotačního programu Ústeckého kraje. Více je k dispozici: https://www.kr-ustecky.cz/podpora-zarizeni-pro-deti-vyzadujici-okamzitou-pomoc-na-uzemi-usteckeho-kraje/ms-294518/p1=294518.
Činnost ZDVOP je upravena v § 42 a násl. zákona č. 359/1999 Sb., o sociálně-právní ochraně dětí, ve znění pozdějších předpisů (dále jen „zákon o SPOD"). ZDVOP je zařízením sociálně-právní ochrany dětí, které poskytuje ochranu a pomoc dítěti, které se ocitlo bez jakékoliv péče nebo jsou-li jeho život nebo příznivý vývoj vážně ohroženy anebo ocitlo-li se dítě bez péče přiměřené jeho věku, jde-li o dítě tělesně nebo duševně týrané nebo zneužívané anebo o dítě, které se ocitlo v prostředí nebo situaci, kdy jsou závažným způsobem ohrožena jeho základní práva. Ochrana a pomoc takovému dítěti spočívá v uspokojování základních životních potřeb, včetně ubytování, v zajištění zdravotních služeb a v psychologické a jiné obdobné nutné péči. Program je v souladu se strategickými dokumenty Ústeckého kraje – Strategie rozvoje Ústeckého kraje do roku 2027.
Dotační program byl schválen Zastupitelstvem Ústeckého kraje usnesením č. 027/24Z/2023 ze dne 30.10.2023, vyhodnocení programu schválilo Zastupitelstvo Ústeckého kraje usnesením č. 013/26Z/2024 ze dne 22.01.2024.

	r. 2024
„Podpora zařízení pro děti vyžadující okamžitou pomoc na území Ústeckého kraje 2024" v Kč	**7 440 000**

Zdroj: KÚÚK

Pro rok 2025 je v rozpočtu Ústeckého kraje počítáno s částkou 6 000 000 Kč.

Podpora prevence kriminality v Ústeckém kraji

Jedná se o nový dotační program, Ústeckého kraje, který byl vyhlášen poprvé pro rok 2024. Cílem Programu je systémová podpora a posílení obcí (NNO) v plánování a realizaci aktivit zaměřených na prevenci kriminality v souladu se Strategií prevence kriminality na území

Ústeckého kraje Ústeckého kraje na léta 2023-2028. Dotační program byl schválen Zastupitelstvem Ústeckého kraje usnesením č. 030/24Z/2023 ze dne 30.10.2023, vyhodnocení programu I. kola schválilo Zastupitelstvo Ústeckého kraje usnesením č. 014/26Z/2024 ze dne 22.01.2024, vyhlášení II. kola schválilo Zastupitelstvo Ústeckého kraje usnesením č. 015/26Z/2024 ze dne 22.01.2024, vyhodnocení programu II. kola schválila Rada Ústeckého kraje usnesením č. 041/94R/2024 ze dne 03.04.2024.

Tab.: Podpora prevence kriminality v Ústeckém kraji

	r. 2024 I. kolo	r. 2024 II. kolo
Podpora prevence kriminality v Ústeckém kraji - dotace celkem v Kč	**6 512 358**	**868 357**

Zdroj: KÚÚK

Pro rok 2025 je v rozpočtu Ústeckého kraje počítáno s částkou 4 000 000 Kč.

Ministerstvo práce a sociálních věcí (dále jen „MPSV“) vyhlásilo výzvu v programovém období 2021–2027 pro projektové záměry v OP Zaměstnanost plus – z této výzvy jsou aktuálně podporovány následující projekty:

Projekt **Rozvoj střednědobého plánování v Ústeckém kraji** (ROSPÚK) Hlavním cílem projektu je transformace a efektivita čtyř druhů sociálních služeb působících na území Ústeckého kraje prostřednictvím metodických návštěv a vzdělávání pracovníků v přímé péči. V roce 2024 proběhly metodické návštěvy ve 2 druzích služeb: sociálně aktivizační služby pro rodiny s dětmi a nízkoprahová zařízení pro děti a mládež. Na podzim roku 2024 byly zahájeny první úvodní setkání pro poskytovatele služby terénní programy. Na jaře roku 2025 se plánují setkání s poskytovateli se službou odborného sociální poradenství. Celkově je do projektu zařazeno pro metodické vedení 183 sociálních služeb zařazených do aktualizované Základní a Rozvojové sítě sociálních služeb v Ústeckém kraji.
Další aktivitou projektu je vzdělávání pracovníků přímé péče. Realizátorem je Sociální agentura, o.p.s., kdy v tomto roce se uskutečnila 2 témata, v následujícím roce 2025 budou zbývající 2 témata ke vzdělávání. Jedná se o: Motivace a aktivizace klienta ke změně v jeho životě, Problematika komunikace s nespolupracujícím klientem, Potřeby uživatelů z hlediska poskytování sociální služby, Práce s klientem s agresivními sklony. Vzdělávání je poskytováno zdarma.
Poslední aktivitou projektu došlo ke zpracování Analýzy potřebnosti sociálních služeb v Ústeckém kraji, jejímž cílem bylo zmapovat sociální služby s dopadem na občany Ústeckého kraje (tedy i služeb s přesahem na území kraje), jejich dostupnosti a provázanosti na jednotlivé potřeby obcí a kraje v oblasti sociálního začleňování. Analýza potřebnosti sociálních služeb na území Ústeckého kraje: Ústecký kraj
Doba trvání projektu: 36 měsíců, realizace od 01.05.2023 do 30.04.2026.

Multidisciplinární přístup v podpoře lidí s duševním onemocněním v Ústeckém kraji (MULTIDISCIPLINARITA)
Předmětem projektu je zavedení a rozvoj multidisciplinárního přístupu jako základní metody práce s vážně duševně nemocnými lidmi, s dětmi a dospívajícími v riziku ohrožení duševního zdraví na těchto úrovních:
a) 1. úroveň = Multidisciplinární tým – Centra duševního zdraví, multidisciplinární týmy pro děti, multidisciplinární týmy pro seniory s kognitivním deficitem, multidisciplinární adiktologické týmy;

b) 2. úroveň = Virtuální týmy, kdy se propojují dva týmy ke vzájemné spolupráci a řeší kontinuitu péče klienta s vážným duševním onemocněním, nebo v riziku jeho vzniku;
c) 3. úroveň = Komunitní síť.

Standardizace tohoto přístupu bude realizována prostřednictvím vytvořené metodiky a nástrojů metody Care a Live coachingu. Bude doplněno o možnost účastnit se tuzemských stáží a čerpat zkušenosti od odborníků a dobré evropské praxe prostřednictvím on-line realizovaných mezinárodních webinářů.
Cílem projektu je zavést Multidisciplinární přístup, kterým různé profese, různé organizace partnersky spolupracují, efektivně vzájemně komunikují a plánují tak, aby byl maximálně využit jejich společný potenciál znalostí, zkušeností a intervencí ve prospěch jednotlivce či celé skupiny. Prospěchem je myšlena maximální možná podpora v individuálním procesu zotavení u lidí s duševním onemocněním s jejich zapojením a respektem k jejich potřebám, a to ve všech týmech, službách a cílových skupinách, které jsou součástí projektu.
Zavádění multidisciplinární týmové práce ve 32 týmech v 7 bývalých okresech Ústeckého kraje a Šluknovském výběžku, tedy na 8 místech. Koordinace na krajské úrovni a nastavování systému multidisciplinární práce v každém místě pro oblast duševně nemocných, dětí a mladých lidí v riziku ohrožení duševního zdraví, seniorů s kognitivním deficitem a týmů z pobytových/lůžkových služeb.
Krajská koordinační platforma a síťování a vytváření malých okresních partnerství pro duševní zdraví, uzavírání dohod o spolupráci pro zajištění kontinuity péče. V každém okrese bude základ partnerství vybudován na 4 týmech a k nim budou zasíťovány další služby. V současné době jsou vytipováni koordinátoři z řad komunitních služeb a služeb lůžkové péče, je budována síť poskytovatelů, kteří se budou na procesu multidisciplinárního přístupu podílet.
Doba trvání projektu: 36 měsíců, realizace od 01.06.2023 do 31.05.2026.

Podpora sociálního bydlení v Ústeckém kraji (POSBUK)

Předmětem projektu je zavedení a rozvoj koordinace podpory v bydlení na území Ústeckého kraje a mapování potřeb obyvatel Ústeckého kraje v oblasti podpory v bydlení.
Specifickým cílem je zvyšovat rovný a včasný přístup ke kvalitním, udržitelným a cenově dostupným službám, včetně služeb, které podporují přístup k bydlení a individuální péči, včetně zdravotní péče; modernizovat systémy sociální ochrany včetně prosazování přístupu k sociální ochraně se zvláštním důrazem na děti a znevýhodněné skupiny; zlepšovat přístupnost, i pro osoby se zdravotním postižením, účinnost a odolnost systémů zdravotní péče a služeb dlouhodobé péče. Cílem projektu je nastavení systémového řešení v oblasti podpory v bydlení osobám v tíživé bytové a sociální situaci v Ústeckém kraji. Prostřednictvím projektu dojde k nastavení koordinace a spolupráce dotčených aktérů (zejména s ORP) dle návrhu zákona o podpoře v bydlení (dále také Zákon).
Nastavená síť partnerů a podpůrných služeb představuje záruku, že osoby v nepříznivé sociální situaci najdou lépe pomoc a podporu při řešení svých tíživých sociálních situací (zejména bytové nouze), a také záruku účelného vynakládání veřejných finančních prostředků.
Prostřednictvím projektu bude zajištěno zmapování situace ohledně potřeb obyvatel Ústeckého kraje v oblasti sociálního bydlení.
Cílovou skupinou jsou zejména pracovníci krajského úřadu a obcí s rozšířenou působností v Ústeckém kraji, na kterých dle návrhu zákona budou zřízeny kontaktní místa pro bydlení a kraj bude plnit roli koordinačního orgánu i v oblasti podpory v bydlení.
Doba trvání projektu: 36 měsíců, realizace od 01.09.2024 do 31.08.2027.

III. REGIONY ÚSTECKÉHO KRAJE

V této kapitole jsou popsány sociální služby poskytované v jednotlivých regionech Ústeckého kraje. Jedná se konkrétně o informace ke kapacitám a potřebnosti, vyhodnocení cílů a aktivit za rok 2024 definovaných pracovními skupinami regionu. Dále je uveden přehled stanovených aktivit na rok 2025, které naplňují cíle a opatření Střednědobého plánu rozvoje sociálních služeb v Ústeckém kraji na období 2025-2027.

Kapitola je rozdělena na jednotlivé regiony, které kopírují okresy Ústeckého kraje. Jelikož region Děčínsko je rozsáhlý, byl pro plánování sociálních služeb rozdělen na Děčínsko a Šluknovský výběžek.

Zdroj: ČSÚ



Tabulky rozložení služeb v regionech podle místa poskytování služby, obsahují počet všech služeb a jejich stávajících individuálních okamžitých kapacit v regionu v oblasti služeb sociální péče a v oblasti služeb sociální prevence a odborného sociálního poradenství dle registrovaného místa poskytování. Optimální kapacity vyjadřují kapacity definované na základě zjištěné potřebnosti na rok zpracovávaný plánem. Základní činnosti u některých druhů sociálních služeb, např. nízkoprahová zařízení pro děti a mládež, sociálně terapeutické dílny nebo sociálně aktivizační služby, jsou převážně v praxi poskytovány formou práce ve skupině. U těchto služeb je uvedena i stávající okamžitá kapacita skupinová. Naopak pro některé druhy sociálních služeb je typická práce s jednotlivcem, neboť je nezbytné vycházet z jeho individuálních možností a schopností.

Všechny tyto kapacity vycházejí ze stávajícího systému poskytování sociálních služeb na základě oprávnění k poskytování sociálních služeb v Ústeckém kraji. Tohoto způsobu definování okamžité stávající kapacity je použito i u organizací v minulosti registrovaných za jiných

podmínek a také u organizací registrovaných v jiných krajích ČR poskytujících služby na území Ústeckého kraje.

Následující graf poukazuje na rozložení jednotlivých sociálních služeb, které jsou zařazeny do Základní a Rozvojové sítě sociálních služeb Ústeckého kraje platné od 01.07.2024, která byla schválena usnesením Zastupitelstva Ústeckého kraje č. 033/29Z/2024 ze dne 26.06.2024

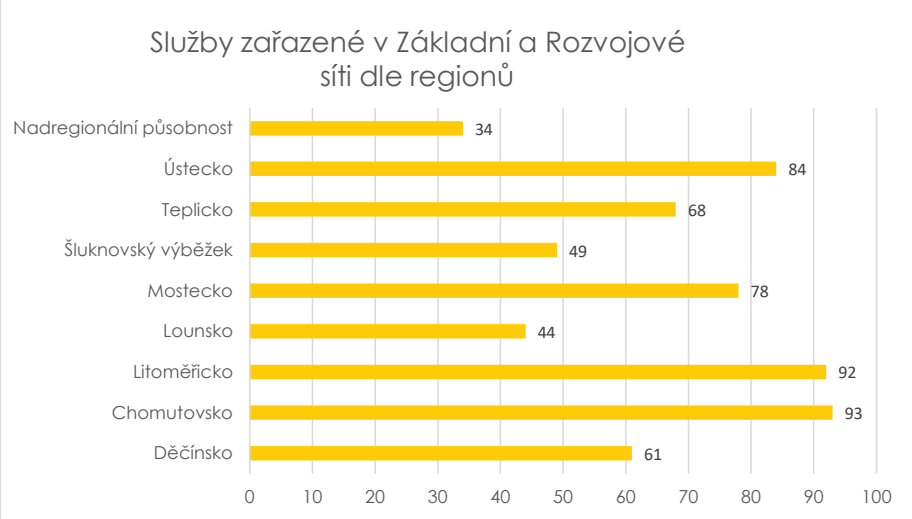

Zdroj: KÚÚK

1. REGION DĚČÍNSKO

Oblast služeb sociální péče na Děčínsku

VYHODNOCENÍ AKTIVIT ZA ROK 2024

Cíl	**A 2 Pobytová zařízení sociálních služeb péče poskytují podporu seniorům s vysokou mírou závislosti odpovídající III. a IV. stupni příspěvku na péči (16–18 hodin denně).**
Opatření:	**O 1: Podpora služeb, které zajišťují péči seniorům s vysokou mírou závislosti na péči druhé osoby**.
Aktivita:	**1. V souvislosti s dlouhodobě neuspokojenou poptávkou po službě je potřeba navýšit kapacitu služby domovy se zvláštním režimem v Děčíně** Město Děčín realizuje rekonstrukci jednoho objektu, kdy vznikne domov pro seniory a tím dojde k navýšení kapacit služby domova se zvláštním režimem ve stávajícím objektu, který je v současné době využíván pro oba druhy sociálních služeb. V roce 2024 dojde k dokončení rekonstrukce, přestěhování klientů, přijetí nového personálu a k navýšení kapacity služby domova se zvláštním režimem.
	2. V návaznosti na demografický vývoj vzrůstá poptávka po službě domovy pro seniory a domovy se zvláštním režimem, vyvstala potřeba postupně navyšovat kapacitu. Město Děčín v roce 2024 dokončí realizaci několikaletého projektu, díky kterému dojde ke zvýšení kapacit služby domova se zvláštním režimem. Poptávka ale mnohonásobně převyšuje nabídku a je potřeba tuto situaci řešit dalším zvyšováním kapacit těchto služeb. V současné době ale není žádný poskytovatel, který by tyto aktivity plánoval a realizoval.

A2/O1/A1: V souvislosti s dlouhodobě neuspokojenou poptávkou po službě je potřeba navýšit kapacitu služby domovy se zvláštním režimem v Děčíně.
Aktivita byla splněna. Město Děčín v minulých letech podnikalo kroky směřující k rozšíření kapacity služby domovy se zvláštním režimem v Děčíně. Byla dokončena rekonstrukce a kolaudace objektu v Křešicích, kde od září 2024 zahájila provoz služba domovy pro seniory. Tím se tato sociální služba přemístila z Kamenické ulice do nového objektu v Klicperově ulici v Křešicích. Díky této změně došlo k tomu, že v objektu na Kamenické je poskytována jen služba domovy se zvláštním režimem s celkovou kapacitou 91 lůžek (zvýšení kapacity o 45 lůžek). V této službě převažují klienti s vyšší mírou podpory v důsledku Alzheimerovy choroby, stařecké demence a s tím spojených specifických projevů chování.

A2/O1/A2: V návaznosti na demografický vývoj vzrůstá poptávka po službě domovy pro seniory, je tedy potřeba navýšit kapacitu
Aktivita nebyla splněna. Město Děčín realizovalo rekonstrukci investičního projektu objektu v Křešicích. Po rekonstrukci a kolaudaci nového objektu v Křešicích má služba domovy pro seniory kapacitu 42 lůžek (v ulici Kamenická měla původně 55 lůžek, tj. ponížení o 13 lůžek). Jako hlavní důvod tohoto stavu byla během toku času změna původního záměru domovy se zvláštním režimem v Křešicích a domovy pro seniory na Kamenické. To vše s ohledem na demografický vývoj a vyšší potřebu uspokojovat cílovou skupinu seniorů s Alzheimerovou

chorobou a stařeckou demencí. Vše bylo v průběhu stavby řádně projednáváno a schváleno na všech úrovních (zřizovatel, KÚÚK, MPSV ČR jako poskytovatel dotace na rekonstrukci).

Cíl	**B 3 Podpora dostupnosti sociálních služeb zejména pro osoby s chronickým duševním onemocněním, osoby s poruchou autistického spektra, osoby se specifickými onemocněními.**
Opatření:	**O 2: Podpora rozvoje sociálních služeb zaměřených na podporu osob v oblasti bydlení (chráněné bydlení, podpora samostatného bydlení a služeb komunitního typu bydlení).**
Aktivita:	**1. V souvislosti s transformací a deinstitucionalizací pobytových služeb vzrůstá potřeba navýšení kapacity chráněného bydlení v Děčíně** Poskytovatel JURTA, o. p. s. realizuje investiční projekt, v rámci, kterého vznikne komunitní chráněné bydlení, byl mu vydán budoucí příslib ÚK k zařazení nových 6 lůžek do základní sítě sociálních služeb ÚK (č. usnesení ZÚK 089/29Z/2020). Cílová skupina jsou osoby s duševním onemocněním. Dále realizuje druhý investiční projekt, který je zaměřen na vybudování dalších bytů pro službu chráněné bydlení komunitního typu – kapacita 8 lůžek. Cílová skupina jsou osoby s duševním onemocněním, kombinovaným postižením se specifickými potřebami a vyšší mírou podpory. O příslib bude požádáno. V roce 2024 je plánováno dokončení staveb, vybavení zázemí a podniknutí kroků k navýšení kapacity v roce 2025. **2. V souvislosti s transformací a deinstitucionalizací pobytových služeb vzrůstá potřeba navýšení kapacity chráněného bydlení v České Kamenici** Poskytovatel plánuje dokončení staveb, kolaudace proběhne v roce 2024 a následně bude možné zvýšit kapacitu služby chráněné bydlení.

B3/O2/A1: V souvislosti s transformací a deinstitucionalizací pobytových služeb vzrůstá potřeba navýšení kapacity chráněného bydlení v Děčíně
Aktivita byla naplněna částečně. Poskytovatel JURTA, o. p. s. realizoval investiční projekt, v rámci, kterého vzniklo komunitní chráněné bydlení (6 nových lůžek) spojených se vznikem individuálních domácností a podporou pracovníka 24 hod denně. Kolaudace je plánována na podzim roku 2024 a zahájení služby od roku 2025.
Dále poskytovatel realizuje druhý investiční projekt, který je zaměřen na vybudování dalších individuálních domácností pro službu chráněné bydlení komunitního typu – kapacita 5 lůžek pro cílové skupiny osoby s duševním onemocněním, kombinovaným postižením se specifickými potřebami a vyšší mírou podpory. O budoucí příslib bude požádáno. Kolaudace má proběhnout v roce 2025 a provoz služby zahájen spíše až v roce 2026.
Poskytovatel Domovy pro osoby se zdravotním postižením Oleška - Kamenice, p.o. realizuje investiční projekt, v rámci, kterého vzniklo komunitní chráněné bydlení s kapacitou 10 lůžek. Připravuje se vyhlášení veřejné zakázky na realizaci rekonstrukce objektu v Děčíně.

B3/O2/A2: V souvislosti s transformací a deinstitucionalizací pobytových služeb vzrůstá potřeba navýšení kapacity chráněného bydlení v České Kamenici
Aktivita nebyla naplněna. Poskytovatel Charita Česká Kamenice se od roku 2021 snaží zpracovat žádost o rekonstrukci objektu, ve kterém by měly vzniknout jednolůžkové bytové jednotky chráněného bydlení s 24hodinovou péčí pro klienty s vyšší mírou podpory, pro cílovou skupinu osoby s chronickým duševním onemocněním a osoby s poruchou PAS. Projekt už 2 x

narazil na nesouhlas památkářů. V současné době je zpracovávána projektová dokumentace a žádost do výzvy Národní plán obnovy. Projekt by měl být realizován v průběhu let 2025–2026.

AKTIVITY PRO ROK 2025

Cíl	**A 3: Podpora pobytových sociálních služeb péče, které realizují kroky deinstitucionalizace a humanizace.**
Opatření:	**O 1: Podpora vzniku jednolůžkových, max. dvoulůžkových pokojů, podpora menších (do 25 lůžek) nebo komunitních zařízení péče.**
Aktivita:	**1. V souvislosti s tím, že služba je provozována v budově, která neodpovídá novým materiálně technickým standardům, je plánována změna, která povede k humanizaci a vytvoření vhodnějšího zázemí pro službu a klienty.** Město Česká Kamenice připravilo projekt a podalo žádost o dotaci z NPO na vybudování dvou objektů (každý objekt 14 lůžek), splňující aktuální materiálně technický standard pobytového zařízení pro seniory. Po dokončení bude přesunuta část klientů ze stávajícího domova pro seniory. Snížením kapacity stávajícího domova pro seniory dojde ke zvýšení počtu jednolůžkových pokojů, zvýšení úrovně ubytovacích služeb, případně k mírnému navýšení celkové kapacity pobytových služeb v České Kamenici. Jedná se o víceletý projekt. V případě schválené žádosti o dotaci, realizace bude zahájena na jaře 2025.

Cíl	**B 3: Podpora dostupnosti sociálních služeb zejména pro osoby s chronickým duševním onemocněním, osoby s poruchou autistického spektra, osoby se specifickými onemocněními.**
Opatření:	**O 2: Podpora rozvoje sociálních služeb zaměřených na podporu osob v oblasti bydlení (chráněné bydlení, podpora samostatného bydlení a služeb komunitního typu bydlení).**
Aktivita:	**1. V souvislosti s transformací a deinstitucionalizací pobytových služeb vzrůstá potřeba navýšení kapacity chráněného bydlení v Děčíně** Poskytovatel JURTA, o. p. s. realizuje druhý investiční projekt, který je zaměřen na vybudování dalších individuálních domácností pro službu chráněné bydlení komunitního typu – kapacita 5 lůžek. Pro cílovou skupinu osoby s chronickým duševním onemocněním, osoby s kombinovaným postižením, osoby se specifickými potřebami a vyšší mírou podpory. O budoucí příslib bude požádáno. Plánovaná kolaudace v roce 2025 a provoz služby v roce 2026. Poskytovatel Domovy pro osoby se zdravotním postižením Oleška - Kamenice, p.o. realizuje investiční projekt, v rámci, kterého vzniklo komunitní chráněné bydlení s kapacitou 10 lůžek. Připravuje se vyhlášení veřejné zakázky na realizaci rekonstrukce objektu v Děčíně.
	2. V souvislosti s transformací a deinstitucionalizací pobytových služeb vzrůstá potřeba navýšení kapacity chráněného bydlení v České Kamenici Poskytovatel Charita Česká Kamenice v současné době zpracovává projektovou dokumentaci s podáním do výzvy NPO. Plánuje rekonstrukci objektu, ve kterém by měly vzniknout jednolůžkové bytové jednotky chráněného bydlení s 24hodinovou péčí pro klienty s vyšší mírou podpory. Pro cílovou skupinu osoby s chronickým duševním onemocněním, osoby s poruchou PAS. Projekt by měl být realizován v průběhu let 2025–2026.

Cíl	**B 6: Podpora pobytových sociálních služeb péče, které realizují kroky deinstitucionalizace a humanizace.**
Opatření:	**O 1: Podpora vzniku zařízení komunitního typu.**
Aktivita:	**1. V souvislosti s transformací a deinstitucionalizací poskytovatele Domova pro osoby se zdravotním postižením Oleška-Kamenice, příspěvková organizace probíhají další kroky, které povedou k vybudování nových kapacit služby chráněné bydlení a snížení kapacity služby domovy pro osoby se zdravotním postižením.** Poskytovatel v minulých letech podnikl potřebné kroky vedoucí k naplnění cíle. Na základě požadavku poskytovatele, zřizovatel Ústecký kraj zakoupil objekt, kde má být po celkové rekonstrukci vybudováno nové chráněné bydlení s kapacitou 10 lůžek. V návaznosti s navýšením kapacity a poskytováním další služby chráněného bydlení, budou poníženy kapacity u obou služeb domovů pro osoby se zdravotním postižením, a to v každé o 5. V lednu 2025 budou zahájeny stavební práce, s výhledem dokončení v roce 2026.
	2. V souvislosti s transformací a deinstitucionalizací poskytovatele Centra sociálních služeb Děčín, příspěvková organizace služby domovy pro osoby se zdravotním postižením v Boleticích, probíhají další kroky vedoucí k vybudování nového zázemí služby, jež budou vyhovovat materiálně technický standardům. Jedná se o projekt DOZP Boletice – demolice a nová výstavba. Město Děčín se zapojilo do dotační výzvy, byly splněny všechny podmínky. V případě získání finančních prostředků se začne s demolicí a výstavbou v roce 2025. Klienti služby zůstanou do konce realizace projektu v náhradních prostorách v ulici Krásnostudenecké v Děčíně.

Služby sociální péče, ambulantní a terénní forma						
Osobní asistence § 39						
Poskytovatel	**Oblast působení dle ORP nebo obvodu obce s pověřeným obecním úřadem**	**Stávající individuální okamžitá kapacita v Základní síti**	**Stávající individuální okamžitá kapacita v Rozvojové síti**	**stávající okamžitá kapacita mimo síť**	**Stávající individuální kapacita celkem**	**Optimální individuální kapacita 2025**
Agentura osobní asistenční služby z.ú.	ORP Děčín	T 11	0	0	**11**	**14** +3 ORP Děčín
Centrum pro zdravotně postižené Ústeckého kraje, o.p.s.; kapacita v regionu Ústecko – poskytovaná po celém Ústeckém kraji						
Pečovatelská služba § 40						
Poskytovatel	**Oblast působení dle ORP nebo obvodu obce s pověřeným obecním úřadem**	**Stávající individuální okamžitá kapacita v Základní síti**	**Stávající individuální okamžitá kapacita v Rozvojové síti**	**stávající okamžitá kapacita mimo síť**	**Stávající individuální kapacita celkem**	**Optimální individuální kapacita 2025**
ADP-ANNA s.r.o.	ORP Děčín	T 5	0	T 2	**A 3 T 34**	**40** +3 ORP Děčín
Prosapia, z.ú., společnost pro rodinu	ORP Děčín	T 1	0	0		
Centrum sociálních služeb Děčín, příspěvková organizace	Děčín	A 3; T 14	0	0		
Město Jílové	Děčín	T 4	0	0		
Oblastní spolek Českého červeného kříže Děčín	Děčín	T 6	0	0		
Domov pro seniory a pečovatelská služba Česká Kamenice, příspěvková organizace	Česká Kamenice	T 2	0	0		
Podpora samostatného bydlení § 43						
Poskytovatel	**Oblast působení dle ORP nebo obvodu obce s pověřeným obecním úřadem**	**Stávající individuální okamžitá kapacita v Základní síti**	**Stávající individuální okamžitá kapacita v Rozvojové síti**	**stávající okamžitá kapacita mimo síť**	**Stávající individuální kapacita celkem**	**Optimální individuální kapacita 2025**
JURTA, o.p.s.	Děčín	T 1	0	0	**2**	**10** +8 ORP Děčín
Charita Česká Kamenice	Děčín Česká Kamenice	T 1	0	0		

Služby sociální péče, ambulantní a terénní forma						
Centra denních služeb § 45						
Poskytovatel	**Oblast působení dle ORP nebo obvodu obce s pověřeným obecním úřadem**	**Stávající individuální okamžitá kapacita v Základní síti**	**Stávající individuální okamžitá kapacita v Rozvojové síti**	**stávající okamžitá kapacita mimo síť**	**Stávající individuální kapacita celkem**	**Optimální individuální kapacita 2025**
X	X	0	0	0	**0**	**0**
Denní stacionáře § 46						
Poskytovatel	**Oblast působení dle ORP nebo obvodu obce s pověřeným obecním úřadem**	**Stávající individuální okamžitá kapacita v Základní síti**	**Stávající individuální okamžitá kapacita v Rozvojové síti**	**stávající okamžitá kapacita mimo síť**	**Stávající individuální kapacita celkem**	**Optimální individuální kapacita 2025**
Centrum sociálních služeb Děčín, příspěvková organizace	Děčín	A 3	0	0	**4**	**4**
Cesta do světa, pobočný spolek Slunečnice, z.s.	Děčín	A 1	0	0		

Služby sociální péče, kombinovaná forma						
Odlehčovací služby § 44						
Poskytovatel	**Oblast působení dle ORP nebo obvodu obce s pověřeným obecním úřadem**	**Stávající individuální okamžitá kapacita/počet lůžek v Základní síti**	**Stávající individuální okamžitá kapacita/počet lůžek v Rozvojové síti**	**Stávající individuální okamžitá kapacita/počet lůžek mimo síti**	**Stávající individuální okamžitá kapacita/počet lůžek celkem**	**Optimální individuální okamžitá kapacita/počet lůžek 2025**
Spolek domácí péče Valerie	ORP Děčín	T 3	0	2 lůžka	**17 lůžek T 3**	**29 lůžek** +12 ORP Děčín **T 3**
ADP-ANNA s.r.o.	Děčín	15 lůžek	0	0		

Služby sociální péče, pobytová forma						
Týdenní stacionáře § 47						
Poskytovatel	**Oblast působení dle ORP nebo obvodu obce s pověřeným obecním úřadem**	**Počet lůžek kapacita v Základní síti**	**Počet lůžek v rozvojové síti**	**Počet lůžek mimo síť**	**Počet lůžek celkem**	**Optimální počet lůžek 2025**
X	X	0	0	0	**0**	**0**
Domovy pro osoby se zdravotním postižením § 48						
Poskytovatel	**Oblast působení dle ORP nebo obvodu obce s pověřeným obecním úřadem**	**Počet lůžek kapacita v Základní síti**	**Počet lůžek v rozvojové síti**	**Počet lůžek mimo síť**	**Počet lůžek celkem**	**Optimální počet lůžek 2025**
Centrum sociálních služeb Děčín, příspěvková organizace	Děčín	18	0	0	**158**	**158**
Domov pro osoby se zdravotním postižením Kytlice	Děčín	0	0	48		
Domovy pro osoby se zdravotním postižením Oleška-Kamenice, příspěvková organizace **(2 zařízení)**	Děčín Česká Kamenice	92	0	0		
Domovy pro seniory § 48						
Poskytovatel	**Oblast působení dle ORP nebo obvodu obce s pověřeným obecním úřadem**	**Počet lůžek kapacita v Základní síti**	**Počet lůžek v rozvojové síti**	**Počet lůžek mimo síť**	**Počet lůžek celkem**	**Optimální počet lůžek 2025**
ADP-ANNA s.r.o.	Děčín	0	0	9	**135**	**172** + 37 ORP Děčín
Centrum sociálních služeb Děčín, příspěvková organizace	Děčín	42	0	0		
Valerie-Homecare, s.r.o.	Děčín	15	0	1		
Domov pro seniory a pečovatelská služba Česká Kamenice, příspěvková organizace	Česká Kamenice	68	0	0		

Služby sociální péče, pobytová forma						
Domovy se zvláštním režimem § 50						
Poskytovatel	**Oblast působení dle ORP nebo obvodu obce s pověřeným obecním úřadem**	**Počet lůžek kapacita v Základní síti**	**Počet lůžek v rozvojové síti**	**Počet lůžek mimo síť**	**Počet lůžek celkem**	**Optimální počet lůžek 2025**
Centrum sociálních služeb Děčín, příspěvková organizace	Děčín	91	0	0	**122**	**135** +13 ORP Děčín
Oblastní spolek Českého červeného kříže Děčín	Děčín	13	0	0		
Charita Česká Kamenice	Česká Kamenice	18	0	0		
Chráněné bydlení § 51						
Poskytovatel	**Oblast působení dle ORP nebo obvodu obce s pověřeným obecním úřadem**	**Počet lůžek kapacita v Základní síti**	**Počet lůžek v rozvojové síti**	**Počet lůžek mimo síť**	**Počet lůžek celkem**	**Optimální počet lůžek 2025**
Centrum sociálních služeb Děčín, příspěvková organizace	Děčín	27	0	0	**87**	**96** +9 ORP Děčín
Domovy pro osoby se zdravotním postižením Oleška-Kamenice, příspěvková organizace	Děčín	13	0	0		
JURTA, o.p.s.	Děčín	11	0	0		
Charita Česká Kamenice	Česká Kamenice	33	0	0		
Domov pro osoby se zdravotním postižením Kytlice	Česká Kamenice	0	0	3		

§ 39 – Osobní asistence
Osobní asistence je využívána seniory, osobami se zdravotním, kombinovaným, mentálním postižením a osobami s PAS a osobami s duševním onemocněním bez omezení věku. Služba je poskytována 24 hodin denně/ 7 dní v týdnu. Hlavně je služba využívána seniory a lidmi se zdravotním postižením, a to převážně ve městě Děčín. Služba je poskytována v menší míře i v přilehlých obcích (např. Modrá, Malá Veleň, Jílové u Děčína, Benešov nad Ploučnicí, zde však nelze poskytovat péči v dostatečné a požadované míře, protože nastavení času poskytování péče závisí na návaznosti autobusové či vlakové dopravě). V malých obcích se špatnou dopravní obslužností funguje neformální podpora v podobě rodin či sousedů. V případě zvýšení poptávky z okrajových obcí a dalších měst a obcí v regionu Děčínska bude potřeba navýšení kapacit a také zohlednění časové náročnosti při zajištění služby v terénu v daných lokalitách. V případě zvýšeného zájmu je poskytovatel schopen reagovat a navýšit individuální okamžitou kapacitu. Poskytovatel již poskytuje osobní asistenci i rodinám s malými dětmi s různým zdravotním postižením, v současné době především osobám s PAS. Od počátku roku 2023 je evidován zvýšený zájem o poskytování této služby ve večerních hodinách, o víkendu a svátcích. Při současné okamžité kapacitě 1, právě v tyto uvedené doby, nelze poptávku uspokojit. Na podzim roku 2024 (po návratu z mateřské dovolené), bude v plánu navýšit okamžitou kapacitu v uvedené časové úseky na kapacitu 2. **Optimální individuální kapacitu lze navýšit v Děčíně.** **Kapacita není dostačující.**

§ 40 – Pečovatelská služba
Jedná se o sociální službu, kterou poskytují subjekty ze všech městech regionu. Cílovou skupinou jsou v naprosté většině senioři. Města Děčín a Jílové mají v majetku domy, ve kterých je provozována pečovatelská služba terénní formou. Terénní forma je provozována v nejbližším okolí všech obcí v přirozeném domácím prostředí klientů. V České Kamenici a jejich spádových obcích je služba zajištěna jedním poskytovatelem v místě. Zároveň je monitorovaná zvyšující se poptávka po službě v okolí České Kamenice, na kterou poskytovatel plánuje zareagovat zvýšením kapacity a navýšením personálu. Na Benešovsku je zajišťována poptávka po službě hlavně prostřednictvím komplexní domácí péče. Služba je velmi dobře dostupná zejména ve městech a větších obcích, v okrajových částech regionu je službou známou, ale méně využívanou vzhledem k sociálním aktivitám obcí, sousedské a rodinné výpomoci. Vzhledem ke snížení kapacity osobní asistence a odlehčovací služby, existuje předpoklad zvýšeného zájmu o pečovatelskou službu. Ve městě Česká Kamenice je sledována stále poptávka po službě v odpoledních a večerních hodinách a také o víkendu. Zároveň je v České Kamenici monitorována poptávka nejenom ze strany seniorů, ale také osob po těžkých úrazech, zotavujících se po dlouhé nemoci, které potřebují krátkodobou výpomoc apod. Došlo k rozšíření cílové skupiny na všechny osoby, které mají z důvodu věku, chronického onemocnění nebo zdravotního postižení, včetně rodin s dětmi, nepříznivou situaci, která vyžaduje pomoc jiné osoby (pečovatelská služba se již prioritně nezabývá jen péčí pouze o seniory). Zároveň je reálný předpoklad, že poptávka po službě se bude více zvyšovat s ohledem na nedostatek míst v zařízeních domovů pro seniory. Poskytovatelé se shodují, že aktuální situace ohledně vytíženosti služby v odpoledních, večerních či víkendových časech a o svátcích je proměnlivá, ale začíná být více

požadována. Zájemci jsou vedeni v pořadníku. V těchto časech mají služby nižší kapacity a nejsou schopni rychle reagovat na poptávku zájemců.
Jeden z poskytovatelů v roce 2024 navýšil okamžitou kapacitu o víkendech a ve svátcích o 1. Poptávku po službách v těchto časech poskytovatelé dále monitorují a zájemce evidují v pořadníku. Do budoucna uvažují o rozšíření kapacity v odpoledních hodinách.
V České Kamenici je poptávka po službě v pozdních odpoledních hodinách a o víkendech uspokojena v reálném čase.

Optimální individuální kapacitu lze navýšit v Děčíně a České Kamenici.
Kapacita není dostačující.

§ 43 – Podpora samostatného bydlení

Služba je dostupná jak ve městě Děčín, kde cílovými skupinami jsou osoby s mentálním postižením, s kombinovaným postižením a duševním onemocněním se zaměřením zejména na zvýšení dovedností nutných pro budoucí samostatné bydlení, tak i v České Kamenici, kde je služba poskytována osobám s chronickým duševním onemocněním, osobám ohroženým závislostí nebo osobám závislým na návykových látkách. Služba probíhá v přirozeném prostředí, ve vlastních nebo nájemních bytech klientů. Službu využívají i lidé přicházející z rodin, které již nejsou schopny nadále svému členovi rodiny poskytovat podporu a dávají přednost této komunitní službě před jinou pobytovou službou. Zároveň do služby vstupují i lidé ze služeb chráněného bydlení, jako do návazné služby založené na nižší míře podpory.

Je sledován nárůst poptávky po službě. Poptávka po službě je a bude v budoucnu ještě větší s ohledem na probíhající transformaci ústavních pobytových služeb v kraji a v souvislosti s chystanou transformací psychiatrických léčeben. Na toto bude nutné reagovat zvýšením kapacity v dalším období. Nicméně poptávka po službě pro osoby s chronickým duševním onemocněním, ohrožené závislostí nebo závislé na návykových látkách, osoby s kombinovaným postižením a pro osoby s poruchou autistického spektra je nadále nad limity poskytovatelů.

Optimální individuální kapacitu lze navýšit v Děčíně.
Kapacita nebyla kvantifikována.

§ 44 – Odlehčovací služby (terénní a ambulantní)

V regionu je poskytována kromě pobytové i terénní a ambulantní forma odlehčovací služby. Terénní forma služby je dobře dostupná v samotném městě Děčín a je využívána. V dalších městech a jejich spádových obcích je služba využívána v menším rozsahu. Je nahrazována spíše komplexní zdravotní domácí péčí. Důvodem malého využívání služby je s největší pravděpodobností špatná informovanost o smyslu služby a o možnostech jejího využití. Zároveň terénní forma bývá zájemci mimo město Děčín odmítnuta v některých případech i z důvodu finanční nákladovosti (doprava pracovníků). Ambulantní forma služby je zajištěna jen jedním poskytovatelem v Děčíně. Cílovou skupinou jsou zejména osoby se zdravotním postižením a senioři.

Kapacita je dostačující.

§ 44 – Odlehčovací služby (pobytové)
V regionu je poskytována pobytová forma služby, která je dobře dostupná v Děčíně. Je patrné, že poptávka po službě převyšuje nabídku jak v Děčíně, tak v České Kamenici. O službu je zájem v průběhu celého roku, zvláště exponované je období dovolených letních či zimních, vánoční svátky a konec roku. O službu žádají i osoby z jiného regionu, hlavně z Ústecka, ale poptávka je nyní minimální. Cílovou skupinou služby jsou zejména osoby se zdravotním postižením a senioři. Do jisté míry je u jednoho z poskytovatelů v rámci komplexní péče suplována hospicová péče. Ojediněle o službu žádají osoby, které jsou po úrazech a nedosáhly ještě seniorského věku. Odlehčovací služby nejsou přizpůsobeny pro osoby s poruchou autistického spektra, kterou by využívaly pečující rodiny pro krátkodobé pobyty. **Optimální kapacitu lze navýšit v Děčíně.** **Kapacita není dostačující.**

§ 45 – Centra denních služeb
V regionu do 30.12.2020 byla služba poskytována jen jedním poskytovatelem, který ukončil poskytování služby. V roce 2024 nebyla sledována poptávka po službě ani z řad jiných cílových skupin. **Kapacita pro rok 2025 je ponechána, bude sledována poptávka po službě.**

§ 46 – Denní stacionáře
Na základě Analýzy potřebnosti sociálních služeb pro osoby s poruchou autistického spektra v Ústeckém kraji, byla zjištěna potřebnost zajištění tohoto druhu sociální služby pro osoby s PAS v regionu Děčínska. Cílem obou služeb je udržení klientů v jejich přirozeném sociálním prostředí, rozvíjení jejich schopností a dovedností, nácvik běžných denních aktivit, budování sociálních vztahů a v neposlední řadě pomoc a odlehčení pečujícím osobám. Od 01.01.2023 jeden z poskytovatelů zajišťuje službu osobám s PAS na Děčínsku s vyčleněnou kapacitou 3, od 01.01.2024 je rozšířená cílová skupina pro osoby se zdravotním a mentálním postižením od 12 let, upřednostňováni budou osoby s PAS. **V současné době je kapacita dostačující. Je potřeba dále monitorovat její využívanost a poptávku po službě různými cílovými skupinami. V budoucnu se očekává nárůst po této službě.**

§ 47 – Týdenní stacionáře
V minulosti byla tato služba poskytována, ale pro nezájem ze strany klientů byla zrušena. Tuto službu v současnosti neposkytuje žádný subjekt v regionu, za poslední dobu nebyl projeven žádný zájem ze strany veřejnosti. V rámci komunitních plánů měst Děčín a Česká Kamenice není tato služba zahrnuta v cílech a opatřeních pro nejbližší období. **Potřebnost služby nebyla definována.**

§ 48 – Domovy pro osoby se zdravotním postižením
V regionu je služba poskytována ve čtyřech zařízeních. Jeden z poskytovatelů přijímá přednostně zájemce z hlavního města Prahy. Všichni poskytovatelé prošli humanizací této pobytové služby v různém rozsahu a v různých formách. V organizaci Domovy pro osoby se zdravotním postižením Oleška-Kamenice, příspěvková organizace došlo k zabudování stropního a zvedacího, asistenčního systému pro profesionální použití se zvedacími jednotkami pro transport imobilních osob. Všichni poskytovatelé podporují své klienty při přechodu do komunitních typů služeb a v tomto ohledu spolupracují s ostatními poskytovateli, přičemž zájem o umístění do zařízení DOZP ze strany veřejnosti je neměnný. V Domově pro osoby se zdravotním postižením Oleška-Kamenice, příspěvková organizace bylo procesem humanizace docíleno snížení kapacity a jsou zde jen jednolůžkové a maximálně dvoulůžkové pokoje. Klienti přešli do služby chráněné bydlení. Statutární město Děčín zahájilo rekonstrukci zázemí jednoho z poskytovatelů služby – zastaralého objektu domova pro osoby se zdravotním postižením v Boleticích, přičemž samotná kapacita zařízení nebude zvýšena. Klienti služby byli na dobu 1–2 let přestěhováni do jiného objektu. Poskytovatelé spolupracují s obcemi a městy v opatrovnických záležitostech. Všichni poskytovatelé nabízejí standardní fakultativní služby, jako např. doprava klientů služebním vozidlem v rámci města i mimo něj. S ohledem na směřování služeb v souladu s deinstitucionalizací, by nemělo docházet k navyšování kapacit v této službě, ale spíše ve službách komunitního typu a službách chráněného bydlení. **Kapacita je dostačující.**

§ 49 – Domovy pro seniory
Služba je v regionu poskytována v Děčíně, České Kamenici. Objekt v České Kamenici průběžně zvyšuje materiálně-technický standard zařízení a komfort pro klienty. Město Česká Kamenice připravilo projekt a podalo žádost o dotaci z NPO na vybudování dvou objektů, každý objekt se 14 lůžky, které splňují aktuální materiálně technický standard pobytového zařízení pro seniory. Po jejich dokončení bude přesunuta část klientů ze stávajícího domova pro seniory. Snížením kapacity stávajícího zařízení dojde ke zvýšení počtu jednolůžkových pokojů, zvýšení úrovně ubytovacích služeb. Jedná se o víceletý projekt. Cílovou skupinou jsou senioři od 65 let věku (v České Kamenici od 62 let). Službu v Děčíně využívají v drtivé většině občané města Děčín, v malém počtu i z okolních obcí. V České Kamenici jsou klienti nejen z České Kamenice, ale i z Děčína a celého regionu, vzhledem k poloze na hranici krajů jsou klienty i občané Libereckého kraje. V evidenci poskytovatelů jsou v současné době vedeny stovky žadatelů o službu, což znamená i do budoucna neklesající zájem a poptávku po tomto typu rezidenční péče. Navýšení kapacity této služby je jednou z priorit, která v dlouhodobějším horizontu nebude zcela uspokojena vzhledem k vzrůstajícímu počtu žadatelů. Dva poskytovatelé této služby již v minulých letech zvýšili kapacity celkově o 13 lůžek, ale ty nejsou zařazeny v Základní síti, jelikož domovy pro seniory nespadají do výjimek uzavření Základní sítě dle Metodiky zajištění sítě sociálních služeb ÚK. **Optimální kapacitu lze navýšit v Děčíně.** **Kapacita není dostačující.**

§ 50 – Domovy se zvláštním režimem
Tato služba je provozována ve městech Děčín a Česká Kamenice. V Děčíně jsou v současné době tři poskytovatelé. Poskytovatelé mají věkové a cílové skupiny od 45 let věku a 65 let věku, pro osoby s různými typy demencí včetně Alzheimerovy choroby. Dlouhodobě neuspokojenou poptávku po této službě zcela nevyřešilo navýšení kapacit služby ze 46 na 91 lůžek v roce 2024 v Děčíně. Navýšení kapacity služby reflektuje zhoršující se zdravotní stav seniorů v domovech pro seniory, což vede k potřebě přeřazení do služby DZR, kde jsou pro ně vytvořeny vhodnější podmínky v návaznosti na jejich zdravotní stav. Z důvodu neustále se zhoršující zdravotní situace klientů zároveň dochází k nadefinování vyšší potřebnosti lůžek v dané sociální službě. Počet žadatelů o tuto službu dlouhodobě neklesá. V současné době má zařízení desítky aktuálních žádostí, což mnohonásobně převyšuje možnosti poskytovatele. Přijímáni jsou zejména žadatelé, u kterých je předpokládána schopnost v budoucnu přejít do návazných komunitních služeb jako je chráněné bydlení nebo podpora samostatného bydlení. **Optimální kapacitu lze navýšit v Děčíně.** **Kapacita není dostačující.**

§ 51 – Chráněné bydlení
Služba je poskytována v Děčíně a České Kamenici, přičemž klienty chráněného bydlení jsou buď bývalí klienti domova pro osoby se zdravotním postižením, kteří jsou schopni žít v komunitním typu bydlení, nebo je služba poskytována klientům přicházejícím přímo z domácího prostředí, ale také i z psychiatrických léčeben, dětských domovů a výchovných ústavů. Do budoucna se dá předpokládat nárůst chráněných bytů na úkor míst v domovech pro osoby se zdravotním postižením, popř. i v domovech se zvláštním režimem, což je v souladu s optimalizací sítě sociálních služeb a s národní strategií transformace a deinstitucionalizace pobytových služeb. Jde však o proces dlouhodobější v horizontu více než jednoho roku. Uživateli služby jsou také bývalí obyvatelé služby domovy se zvláštním režimem a služby domovy pro osoby se zdravotním postižením v České Kamenici – Staré Olešce, kteří mají dostatečné schopnosti pro bydlení ve vlastní domácnosti. Poskytovatel z České Kamenice má byty i v Děčíně a mimo náš region v Ústí nad Labem. Je sledován stále se zvyšující zájem o tuto službu komunitního typu a poptávka převyšuje nabídku mnohanásobně. O službu často žádají i lidé z rodin, zvyšuje se poptávka po službě pro osoby s vyšší mírou podpory a se zajištěním nepřetržitého provozu. Je sledována poptávka po komunitním bydlení pro osoby s autismem a pro osoby s duševním onemocněním opouštějící zařízení pro výkon ústavní výchovy. Současní poskytovatelé na dlouhodobě vzrůstající poptávku po službě reagují plánovaným navýšením kapacit v následujícím období – v současné době realizují investiční záměry za účelem vybudování vhodného zázemí a navýšení kapacit služby dvou poskytovatelů služeb. Zároveň v rámci navýšení kapacit dojde také k zpřístupnění služby pro osoby s vyšší mírou podpory, jelikož část nových kapacit bude nastavena jako nepřetržitá služba s přítomností pracovníka na pracovišti 24 hodin denně.

Optimální kapacitu lze navýšit v Děčíně a České Kamenici. **Kapacita není dostačující.**

Oblast sociálních služeb prevence a odborného sociálního poradenství na Děčínsku

VYHODNOCENÍ AKTIVIT ZA ROK 2024

Cíl	**B 4 Podpora služeb v oblasti duševního zdraví.**
Opatření:	**O 1: Rozvoj multidisciplinárních týmů v jednotlivých regionech kraje.**
Aktivita:	**1. Podpora a rozvoj stávajících mobilních multidisciplinárních týmů a sociálních služeb pečujících o cílovou skupinu** – zmírnění deficitu chybějících odborníků pracujících s dětmi a dospívajícími v oblasti duševního zdraví.
Opatření:	**O 2: Podpora služeb, které spolupracují s dalšími službami ve včasném podchycení dětí a mladých lidí v riziku ohrožení zdraví.**
Aktivita:	**1. Podpora zvyšování odborných kompetencí** (výcviky krizové intervence, terapeutické techniky atd.) pracovníků sociálních služeb pracujících s cílovou skupinou.

B4/O1/A1: Podpora a rozvoj stávajících mobilních multidisciplinárních týmů a sociálních služeb pečujících o cílovou skupinu
Aktivita je plněna částečně. V regionu působí multidisciplinární tým duševního zdraví pro děti a dospívající při Charitním sdružením Děčín, z.s. třetím rokem. S ohledem na nárůst této cílové skupiny, a to nejen dětí a dospívajících, ale i dospělých s problematikou duševního zdraví, podpora rozvoje multidisciplinárních týmů a sociálních služeb pečujících o cílovou skupinu stále trvá.

B4/O2/A1: Podpora zvyšování odborných kompetencí
Aktivita je splněna. Pracovníci multidisciplinárního týmu si postupně doplňují kvalifikaci výcviky v krizové intervenci (v současnosti 3 pracovníci s komplexním výcvikem) a Otevřeném dialogu (2 pracovníci se základním výcvikem).

Cíl	**C 2 Otevření některých stávajících služeb pro cílovou skupinu osob bez domova.**
Opatření:	**O 1: Zmapování situace a potřeb jednotlivých regionů kraje.**
Aktivita:	**1. Ve spolupráci s Odborem (Agentura) pro sociální začleňování a KP měst v regionu Děčínska** zmapovat situaci sociálního vyloučení a potřebnosti v cílové skupině imigrantů a uprchlíků.
Opatření:	**O 3: Nastavení podpory pro vybrané služby, které se zaměří na okruh těchto osob.**
Aktivita:	**1. Zajištění dostatečných kapacit a dostupnosti terénních služeb a OSP v celém regionu Děčínska** – zvýšení kapacit a pracovních úvazků pro terénní práci a OSP pracujících s cílovou skupinou imigrantů a uprchlíků.

C2/O1/A1: Ve spolupráci s Odborem (Agentura) pro sociální začleňování a KP měst v regionu Děčínska zmapovat situaci sociálního vyloučení a potřebnosti v cílové skupině imigrantů a uprchlíků.

Aktivita byla splněna. Na plnění se zejména podílelo Charitní sdružení Děčín, z. s, a to v rámci projektové činnosti s dobou realizace do konce roku 2024. Projekt byl zaměřený na cílovou skupinu imigrantů a uprchlíků díky němuž byl k dispozici tlumočník, Tato cílová skupina zejména osoby z Ukrajiny, má od počátku války a příchodu na naše území v podstatě stejné potřeby – zajištění bydlení, zaměstnání, zdravotní péče a vzdělání pro své děti; sociální vyloučení jim hrozí především z důvodu nemožnosti se domluvit, a protože se neorientují v systému ČR, případně pomaleji reagují na legislativní změny atp. Během roku 2024 došlo ke stabilizaci množství osob.

C2/O3/A1: Zajištění dostatečných kapacit a dostupnosti terénních služeb a OSP v celém regionu Děčínska – zvýšení kapacit a pracovních úvazků pro terénní práci a OSP pracujících s cílovou skupinou imigrantů a uprchlíků.
Aktivita byla splněna. Na území města Děčín nyní působí v rámci projektu Charitního sdružení Děčín, z.s. 2 terénní pracovníci celkem na 1,5 úvazku, jedna pracovnice funguje současně jako tlumočnice. Oproti minulému roku tedy došlo o navýšení o 0,5 úvazku mimo sociální službu OSP v rámci projektové činnosti.

Cíl	**C 3 Podpora rodičovských kompetencí a podpora dětí či mladistvých do 26 let věku.**
Opatření:	**O 1: Sjednocení role a řešení potřeb ve službách sociálně aktivizační služby pro rodiny s dětmi.**
Aktivita:	**1. Podpora rozšíření kapacit služeb SAS pro rodiny s dětmi pro region celého Děčínska.** Podpora vzniku specifických programů podpory rozvoje rodičovských dovedností a kompetencí (tréninkové programy, nácviky dovedností, kurzy rodičovství) v rámci služeb SAS pro rodiny s dětmi a vytvoření fungujícího systému, spolupráce mezi službou SAS pro rodiny s dětmi, OSPOD a soudy při vytipovávání a zapojování rodičů do těchto programů.
Opatření:	**O 2: Sjednocení role a řešení potřeb ve službách nízkoprahových zařízení pro děti a mládež**
Aktivita:	**1. Podpora rozšíření NZDM o terénní formu.** Zaměření terénní formy NZDM na depistážní činnost v regionu Děčínska. Realizace preventivních programů pro mládež v rámci působnosti NZDM (nabídka preventivních programů též pro Benešov nad Ploučnicí, kde NZDM zcela chybí).

C3/O1/A1: Podpora rozšíření kapacit služeb SAS pro rodiny s dětmi pro region celého Děčínska
Aktivita je plněna částečně. Jednou z organizací poskytujících službu SAS pro rodiny s dětmi v regionu je Charitní sdružení Děčín, z.s., které aktuálně zajišťuje dostupnost této služby i ve městě Benešov nad Ploučnicí a České Kamenici. Stále přetrvává rozdílnost v očekávání poskytované podpory v rámci této služby ze stran OSPOD a ze stran samotné služby a její realizace v rozmezí zákona o sociálních službách.
Probíhá sjednocování metodiky, nabídky a kvality SAS pro rodiny s dětmi na krajské úrovni. V průběhu roku 2024 bylo zjištěno, že podle specifikace služeb SAS pro rodiny s dětmi nelze v rámci této služby realizovat skupinové aktivity (včetně kurzů rodičovství), toto lze realizovat pouze v rámci fakultativních služeb. Charitní sdružení Děčín, z.s – služba tak aktuálně pracuje i ve spolupráci s OSPOD na lepším zacílení služeb a vylepšení spolupráce v jednotlivých rodinách, případné kurzy rodičovství je však třeba realizovat v jiném rámci.

C3/O2/A1: Podpora rozšíření NZDM o terénní formu
Aktivita je plněna částečně**.** Všechny NZDM působící v Děčíně i v České Kamenici mají nyní terénní formu. Nicméně je potřeba pracovat na vhodném nastavení poskytování terénní formy, koordinaci poskytovaných služeb, větší nabídce pro mladistvé a problematice účinné prevence. Stále zcela chybí NZDM ve městě Benešov nad Ploučnicí, nepříznivou situaci s nedostupností této služby v regionu město aktivně řeší, a to prostřednictvím podpory Centra dětí a mládeže, kde vznikl volnočasový klub pro děti a mládež.

Cíl	**E 1 Podpora všech forem sociálního bydlení.**
Opatření:	**O 3: Podpora vzniku nového sociálního bydlení v obci.**
Aktivita:	**1. Vydefinování a zmapování vhodného typu sociálních služeb,** které budou při vzniku a realizaci sociálního bydlení působit a zajišťovat podporu uživatelů v sociálním bydlení - podpora setkávání aktérů, které se dané problematice věnují, vydefinování jednotlivých druhů sociálních služeb a oslovení organizací, které budou v oblasti sociálního bydlení působit, zmapování reálných kapacitních možností konkrétních sociálních služeb – podpora zajištění dostatečných personálních kapacit sociálních služeb, které rozšíří svou sociální činnost o působení v rámci sociálního bydlení.

E1/O3/A1: Vydefinování a zmapování vhodného typu sociálních služeb
Aktivita je plněna částečně. Na Magistrátu města Děčín byla schválena Koncepce bydlení města na období let 2024-2044, v plánu jsou roční akční plány. Probíhá pilotní projekt zaměřený na zabydlování 10 domácností a současně se pracuje na vzniku metodiky zabydlování, zapojuje se Charitní sdružení Děčín, z.s. Byty v majetku města jsou v současnosti rozdělováni mezi čtyři kategorie bydlení s cílem vzniku systému prostupného bydlení. Je řešena otázka vzniku kontaktního místa bydlení a čeká se na další postup (zákon, problematika návazných služeb). S ohledem na nejasnost nového zákona o sociálním bydlení zatím není možné blíže specifikovat jaký druh sociální služby bude v této oblasti dále fungovat a bude hlavním aktérem pomoci. Aktuálně tedy v dané problematice dochází k setkávání aktérů, kteří mají zájem danou problematiku řešit. V České Kamenici je problematika zabydlování řešena ve spolupráci terénní služby, komise rady města za využití bytového fundu a snahy o odkup problémových nemovitostí (v současnosti je zde jeden sociální byt). Město má zájem o spolupráci s kontaktním místem pro bydlení přímo v lokalitě.

AKTIVITY PRO ROK 2025

Cíl	**B 4 Podpora služeb v oblasti duševního zdraví.**
Opatření:	**O 1: Rozvoj multidisciplinárních týmů v jednotlivých regionech kraje.**
Aktivita:	**1. Podpora a rozvoj stávajících mobilních multidisciplinárních týmů a sociálních služeb pečujících o cílovou skupinu** – zmírnění deficitu chybějících odborníků pracujících s dětmi, dospívajícími a dospělými v oblasti duševního zdraví. Nositel: Charitní sdružení Děčín, z.s. a Fokus Labe, z. ú.

	Finanční zdroje: město Děčín vypisuje dotační řízení pro registrované sociální služby a služby příbuzné sociálním službám. Realizátoři tohoto opatření mohou žádat o finanční podporu města v rámci tohoto řízení. KÚUK, MPSV, nadace (výběr dle vyhlášených podpor a programů pro cílovou skupinu), vlastní zdroje organizace (Fokus Labe, z. ú.).
Opatření:	**O 2: Podpora a rozvoj dostupnosti služeb, které spolupracují s dalšími službami ve včasném podchycení dětí a rodin a mladých lidí v riziku ohrožení duševního zdraví.**
Aktivita:	**1. Podpora zvyšování odborných kompetencí** (výcviky krizové intervence, terapeutické techniky atd.) pracovníků sociálních služeb pracujících s cílovou skupinou, rozšiřování pracovních týmů o další odborníky (psychologové, terapeuti, speciální pedagogové). Nositel: registrované sociální služby v regionu věnující se dané problematice (zejména OSP, SAS pro rodiny s dětmi, NZDM, SR, STD). Finanční zdroje: město Děčín vypisuje dotační řízení pro registrované sociální služby a služby příbuzné sociálním službám. Realizátoři tohoto opatření mohou žádat o finanční podporu města v rámci tohoto řízení. KÚUK, MPSV, nadace (výběr dle vyhlášených podpor a programů pro cílovou skupinu), projekty ESF.

Cíl	**C 2 Rozvoj stávajících služeb pro cílovou skupinu osob žijících rizikovým způsobem života.**
Opatření:	**O 1: Vyčlenění stávajících služeb pro cílovou skupinu osob žijících rizikovým způsobem života**
Aktivita:	**1. Vyčlenění stávajících kapacit nebo vznik nových kapacit (lůžek v pobytových zařízeních péče) pro službu azylového domu/bydlení pro ženy a rozšíření kapacit v noclehárně** v regionu Děčínska zcela chybí azylové bydlení pro ženy a zároveň jsou nedostatečné kapacity v noclehárně. Tato situace má za následek nedostatečnou možnost podpory a akutního řešení pro osoby v sociální nouzi. Region tak nemá reálné možnosti, jak těmto ohroženým osobám zajistit pomoc. Na tuto neuspokojivou sociální situaci reaguje město Děčín a v září 2024 započala rekonstrukce objektu na Benešovské 367/7, Děčín 1, jehož součástí bude i služba Noclehárny, kdy dojde k rozšíření kapacity z 8 na 10 lůžek a dále bude součástí Azylový dům pro muže a matky s dětmi v Děčíně, kde bude umožněno rozšířit službu o 4 lůžka pro samotné ženy a vznikne velkokapacitní pokoj pro jednoho rodiče s více dětmi, Nositel aktivity: město Děčín, prostřednictvím své příspěvkové organizace CSS Děčín, p.o.
	2. Zajištění/udržení dostatečných kapacit služeb OSP pro cílovou slupinu osob ohrožených zadlužením a předlužením (zejména dluhové poradny) Nositel aktivity: Agentura osmý den, Člověk v tísni, Charitní sdružení Děčín. Finanční zdroje: město DC – pro registrované sociální služby, KÚUK, MPSV, nadace (výběr dle vyhlášených podpor a programů pro cílovou skupinu), projekty ESF.

Cíl	**C 3 Podpora rodičovských kompetencí a podpora dětí či mladistvých do 26 let věku.**
Opatření:	**O 1: Sjednocení role a řešení potřeb ve službách sociálně aktivizační služby pro rodiny s dětmi. (rozšíření pracovní doby, přizpůsobení potřebám klientů, zvyšování kompetencí pro práci s rodinami, rozvoj terénní formy).**
Aktivita:	**1. Podpora vzniku specifických programů podpory rozvoje rodičovských dovedností a kompetencí** (tréninkové programy, nácviky dovedností, kurzy rodičovství) – podpora vzniku těchto programů v rámci fakultativních služeb sociálních služeb, podpora vniku a rozvoje těchto programů u služeb blízkým sociálních služeb. Nositel aktivity: sociální služby zabývající se danou problematikou (př. OSP, SAS – možnost vzniku v rámci fakultativních služeb), organizace poskytující služby blízké sociálním službám (mateřská, či rodinná centra).
Opatření:	**O 2: Sjednocení role a řešení potřeb ve službách nízkoprahových zařízení pro děti a mládež.**
Aktivita:	**1. Podpora NZDM a jeho terénní formy.** Zaměření terénní formy NZDM na depistážní činnost v regionu Děčínska, společná práce služeb poskytujících NZDM na vhodném nastavení terénní formy, zaměření na koordinaci poskytovaných aktivit a činností terénní formy NZDM. Realizace preventivních programů pro mládež v rámci působnosti NZDM (nabídka preventivních programů též pro Benešov nad Ploučnicí, kde NZDM zcela chybí). Nositel aktivity: registrované sociální služby poskytující NZDM, město Děčín Finanční zdroje: město Děčín vypisuje dotační řízení pro registrované sociální služby a služby příbuzné sociálním službám. Realizátoři tohoto opatření mohou žádat o finanční podporu města v rámci tohoto řízení. KÚUK, MPSV, nadace (výběr dle vyhlášených podpor a programů pro cílovou skupinu).

Cíl	**E 1: Podpora všech forem sociálního bydlení.**
Opatření:	**O 3: Podpora vzniku nového sociálního bydlení v obci.**
Aktivita:	**1. V souvislosti s dlouhodobou sociální problematikou obyvatel města Děčín vyvstala potřeba vzniku nových prostorů sociálního bydlení pro osoby sociálně vyloučené, resp. ohrožené sociálním vyloučením, pro něž je běžné tržní nájemní bydlení nedostupné.** Města Děčín, Česká Kamenice, Benešov n/PL aktuálně pracují na projektových záměrech směřujících k řešení a uspokojení této potřeby v regionu (tj. vznik sociálních bytů, či jiné formy finančně dostupného bydlení). Nositel aktivity: Město Děčín, město Česká Kamenice, město Benešov nad Ploučnicí. Finanční zdroje: hledání zdrojů pro financování tohoto opatření je součástí projektových záměrů a plánování.

	2. Vydefinování a zmapování vhodného typu sociálních služeb, které budou při vzniku a realizaci sociálního bydlení působit a zajišťovat podporu uživatelů v sociálním bydlení - podpora setkávání aktérů, které se dané problematice věnují, vydefinování jednotlivých druhů sociálních služeb a oslovení organizací, které budou v oblasti sociálního bydlení působit, zmapování reálných kapacitních možností konkrétních sociálních služeb – podpora zajištění dostatečných personálních kapacit sociálních služeb, které rozšíří svou sociální činnost o působení v rámci sociálního bydlení. Značný vliv na tuto aktivitu má vznik a platnost nového zákona o sociálním bydlení. Nositel aktivity: město Děčín, Charitní sdružení Děčín, z.s., Odbor (Agentura) pro sociální začleňování.

Služby sociální prevence, ambulantní a terénní forma a odborné sociální poradenství									
Odborné sociální poradenství § 37									
Poskytovatel	**Oblast působení dle ORP nebo obvodu obce s pověřeným obecním úřadem**	**Stávající individuální okamžitá kapacita v Základní síti**		**Stávající individuální okamžitá kapacita v Rozvojové síti**		**stávající okamžitá kapacita mimo síť**		**Stávající individuální kapacita celkem**	**Optimální individuální kapacita 2025**
		indiv.	**skup.**	**indiv.**	**skup.**	**indiv.**	**skup.**		
Asociace vozíčkářů a zdravotně i mentálně postižených v ČR, z.s.	Děčín	A1	0	0	0	A1	0	**A 13 T 6**	**A 15** +2 ORP Děčín **T 8** +2 ORP Děčín
Agentura Osmý den, o. p. s.	Děčín	A 1; T 1	0	0	0	0	0		
Centrum sociálních služeb Děčín, příspěvková organizace	Děčín	A 1	0	0	0	0	0		
Charitní sdružení Děčín, z.s.	Děčín	A 3; T 1	0	0	0	0	0		
Programy občanské pomoci a sociální intervence, z.s.	Děčín	A 2	A 6/2	0	0	0	0		
Prosapia, z. ú., společnost pro rodinu	Děčín	A 1; T 1	A;T 8/2	0	0	0	0		
Svaz neslyšících a nedoslýchavých v ČR, z.s. Krajská organizace Ústeckého kraje, p.s.	Děčín	A 2; T 2	A 30/2; T 35/2	0	0	0	0		
SDZP družstvo	Děčín Česká Kamenice	0	0	A 1; T 1	0	0	0		
Centrum pro zdravotně postižené Ústeckého kraje, o.p.s.; kapacita započítána v regionu Ústecko – služba poskytována po celém Ústeckém kraji									

Služby sociální prevence, ambulantní a terénní forma									
Kontaktní centra § 59									
Poskytovatel	**Oblast působení dle ORP nebo obvodu obce s pověřeným obecním úřadem**	**Stávající individuální okamžitá kapacita v Základní síti**		**Stávající individuální okamžitá kapacita v Rozvojové síti**		**stávající okamžitá kapacita mimo síť**		**Stávající individuální kapacita celkem**	**Optimální individuální kapacita 2025**
		indiv.	**skup.**	**indiv.**	**skup.**	**indiv.**	**skup.**		
Centrum sociálních služeb Děčín, příspěvková organizace	Děčín	A 2	10/2	0	0	0	0	**2**	**3** +1 ORP Děčín
Nízkoprahová denní centra § 61									
Poskytovatel	**Oblast působení dle ORP nebo obvodu obce s pověřeným obecním úřadem**	**Stávající individuální okamžitá kapacita v Základní síti**		**Stávající individuální okamžitá kapacita v Rozvojové síti**		**stávající okamžitá kapacita mimo síť**		**Stávající individuální kapacita celkem**	**Optimální individuální kapacita 2025**
		indiv.	**skup.**	**indiv.**	**skup.**	**indiv.**	**skup.**		
Charita Česká Kamenice	Česká Kamenice	A 1	A 10/1	0	0	0	0	**2**	**4** +1 ORP Děčín +1 Česká Kamenice
Křesťanské společenství Jonáš, z.s.	Děčín	A 1	A 16/2	0	0	0	0		
Nízkoprahová zařízení pro děti a mládež § 62									
Poskytovatel	**Oblast působení dle ORP nebo obvodu obce s pověřeným obecním úřadem**	**Stávající individuální okamžitá kapacita v Základní síti**		**Stávající individuální okamžitá kapacita v Rozvojové síti**		**stávající okamžitá kapacita mimo síť**		**Stávající individuální kapacita celkem**	**Optimální individuální kapacita 2025**
		indiv.	**skup.**	**indiv.**	**skup.**	**indiv.**	**skup.**		
Charita Česká Kamenice	Česká Kamenice	0	0	A 1	A 20/1; T 5/1	0	0	**A 9 T 3**	**A 9 T 7** + 1 kapacita u každého poskytovatele
cinka, z.s.	Děčín	A 3; T 1	A 24/3; T 6/1	0	0	0	0		
Indigo Děčín, z.s.	Děčín	A 2 T1	A 30/3; T 27/3	A 2	A 15/2	0	0		
Prosapia, z. ú., společnost pro rodinu	Děčín	A 1; T 1	A;T 15/2	0	0	0	0		

Služby sociální prevence, ambulantní a terénní forma									
Sociálně aktivizační služby pro rodiny s dětmi § 65									
Poskytovatel	**Oblast působení dle ORP nebo obvodu obce s pověřeným obecním úřadem**	**Stávající individuální okamžitá kapacita v Základní síti**		**Stávající individuální okamžitá kapacita v Rozvojové síti**		**stávající okamžitá kapacita mimo síť**		**Stávající individuální kapacita celkem**	**Optimální individuální kapacita 2025**
		indiv.	**skup.**	**indiv.**	**skup.**	**indiv.**	**skup.**		
Charitní sdružení Děčín, z.s.	Děčín a okolní obce v dojezdové vzdálenosti do 1 hodiny MHD	A 1; T 7	A 5/1; T 35/7	0	0	A 1	0	**A 3 T 8**	**13** +2 ORP Děčín
Poradna pro občanství/Občanská a lidská práva, z.s.	Děčín	A 1; T 1	0	0	0	0	0		
Sociálně aktivizační služby pro seniory a osoby se zdravotním postižením § 66									
Poskytovatel	**Oblast působení dle ORP nebo obvodu obce s pověřeným obecním úřadem**	**Stávající individuální okamžitá kapacita v Základní síti**		**Stávající individuální okamžitá kapacita v Rozvojové síti**		**stávající okamžitá kapacita mimo síť**		**Stávající individuální kapacita celkem**	**Optimální individuální kapacita 2025**
		indiv.	**skup.**	**indiv.**	**skup.**	**indiv.**	**skup.**		
Fokus Labe, z. ú.	Děčín Česká Kamenice	A 1; T 1	A; T 15/1	0	0	0	0	**A 1 T 1**	**A 1 T 1**

Služby sociální prevence, ambulantní a terénní forma a odborné sociální poradenství									
Sociálně terapeutické dílny § 67									
Poskytovatel	**Oblast působení dle ORP nebo obvodu obce s pověřeným obecním úřadem**	**Stávající individuální okamžitá kapacita v Základní síti**		**Stávající individuální okamžitá kapacita v Rozvojové síti**		**stávající okamžitá kapacita mimo síť**		**Stávající individuální kapacita celkem**	**Optimální individuální kapacita 2025**
		indiv.	**skup.**	**indiv.**	**skup.**	**indiv.**	**skup.**		
Charita Česká Kamenice	Česká Kamenice	A 5	A 3/1	0	0	0	0	**A 7**	**8** +1 ORP Děčín
Cesta do světa, pobočný spolek Slunečnice, z.s.	Děčín	0	A 7/2	0	0	0	0		
JURTA, o.p.s.	Děčín	A 2	A 5/1	0	0	0	0		
Terénní programy § 69									
Poskytovatel	**Oblast působení dle ORP nebo obvodu obce s pověřeným obecním úřadem**	**Stávající individuální okamžitá kapacita v Základní síti**		**Stávající individuální okamžitá kapacita v Rozvojové síti**		**stávající okamžitá kapacita mimo síť**		**Stávající individuální kapacita celkem**	**Optimální individuální kapacita 2025**
		indiv.	**skup.**	**indiv.**	**skup.**	**indiv.**	**skup.**		
Město Česká Kamenice	Česká Kamenice	0	0	T 1	T 5	0	0	**11**	**12** +1 ORP Děčín
Centrum sociálních služeb Děčín, příspěvková organizace	Děčín	T 4	T 10/2	0	0	0	0		
Indigo Děčín, z.s.	Děčín	T 2	0	T 2	0	0	0		
Poradna pro občanství/Občanská a lidská práva, z.s.	Děčín	T 2	0	0	0	0	0		

Služby sociální prevence, ambulantní a terénní forma									
Sociální rehabilitace § 70									
Poskytovatel	**Oblast působení dle ORP nebo obvodu obce s pověřeným obecním úřadem**	**Stávající individuální okamžitá kapacita v Základní síti**		**Stávající individuální okamžitá kapacita v Rozvojové síti**		**stávající okamžitá kapacita mimo síť**		**Stávající individuální kapacita celkem**	**Optimální individuální kapacita 2025**
		indiv.	**skup.**	**indiv.**	**skup.**	**indiv.**	**skup.**		
Agentura Osmý den, o. p. s.	Děčín	A 1; T 1	2/1	0	0	0	0	**A 7 T 10**	**18** +1 ORP Děčín
Cesta do světa, pobočný spolek Slunečnice, z.s.	Děčín	A 1; T 3	5/1	0	0	0	0		
JURTA, o.p.s.	Děčín	A 2; T 2	5/1	0	0	0	0		
Fokus Labe, z. ú. **2 zařízení**	Děčín Česká Kamenice	A 2; T 3	15/1 10/2	0	0	0	0		
SDZP družstvo	Děčín Česká Kamenice	0	0	A 1; T 1	0	0	0		

Služby sociální prevence, kombinovaná forma								
Krizová pomoc § 60								
Poskytovatel	**Oblast působení dle ORP nebo obvodu obce s pověřeným obecním úřadem**	**Stávající individuální okamžitá kapacita/počet lůžek v Základní síti**		**Stávající individuální okamžitá kapacita/počet lůžek v Rozvojové síti**		**Stávající individuální okamžitá kapacita/počet lůžek mimo síti**		**Stávající individuální okamžitá kapacita/počet lůžek celkem**	**Optimální individuální okamžitá kapacita/počet lůžek 2025**
		indiv.	**skup.**	**indiv.**	**skup.**	**indiv.**	**skup.**		
X	X	0	0	0	0	0	0	**0**	**nedostačující kapacita – numericky nedefinována**
Spirála, Ústecký kraj; kapacita v regionu Ústecko – poskytována po celém Ústeckém kraji									
Služby následné péče § 64									
Poskytovatel	**Oblast působení dle ORP nebo obvodu obce s pověřeným obecním úřadem**	**Stávající individuální okamžitá kapacita/počet lůžek v Základní síti**		**Stávající individuální okamžitá kapacita/počet lůžek v Rozvojové síti**		**Stávající individuální okamžitá kapacita/počet lůžek mimo síti**		**Stávající individuální okamžitá kapacita/počet lůžek celkem**	**Optimální individuální okamžitá kapacita/počet lůžek 2025**
		indiv.	**skup.**	**indiv.**	**skup.**	**indiv.**	**skup.**		
Centrum sociálních služeb Děčín, příspěvková organizace	Děčín	11 lůžek A 2	A 12/2	0	0	0	0	**11 lůžek A 2**	**16 lůžek** +5 ORP Děčín **A 3** +1 ORP Děčín

Služby sociální prevence, pobytová forma						
Azylové domy § 57						
Poskytovatel	**Oblast působení dle ORP nebo obvodu obce s pověřeným obecním úřadem**	**Počet lůžek kapacita v Základní síti**	**Počet lůžek v rozvojové síti**	**Počet lůžek mimo síť**	**Počet lůžek celkem**	**Optimální počet lůžek 2025**
Centrum sociálních služeb Děčín, příspěvková organizace	Děčín	29	0	0	**29**	**39** +10 ORP Děčín
Domy na půl cesty § 58						
Poskytovatel	**Oblast působení dle ORP nebo obvodu obce s pověřeným obecním úřadem**	**Počet lůžek kapacita v Základní síti**	**Počet lůžek v rozvojové síti**	**Počet lůžek mimo síť**	**Počet lůžek celkem**	**Optimální počet lůžek 2025**
X	X	0	0	0	**0**	**0**
Noclehárny § 63						
Poskytovatel	**Oblast působení dle ORP nebo obvodu obce s pověřeným obecním úřadem**	**Počet lůžek kapacita v Základní síti**	**Počet lůžek v rozvojové síti**	**Počet lůžek mimo síť**	**Počet lůžek celkem**	**Optimální počet lůžek 2025**
Centrum sociálních služeb Děčín, příspěvková organizace	Děčín	8	0	0	**8**	**16** +8 ORP Děčín

§ 37 – Odborné sociální poradenství
Odborné sociální poradenství se věnuje širokému spektru klientů, např. sociálně vyloučených, seniorů, samoživitelů, rodinám v krizi, osobám s duševním onemocněním, zadlužených atd., a to ve velmi rozsáhlé oblasti odborného poradenství, např. dávky, rodinné vztahy, rodičovské spory, vztahové problémy, práce, bydlení, dluhová problematika atd. Velmi často se služba OSP věnuje, několika závažným provázaným sociálním problémům u jednoho klienta najednou. V oblasti rodinné problematiky dochází stále k navyšování rozvodů či rozchodů rodičovských párů. Poptávka po odborné pomoci (sociální, sociálně terapeutické i terapeutické pro rodiče i děti) v situacích rodičovských a opatrovnických sporů či rodin v krizové situaci je vysoká. Lhůty pro objednání v poradnách OSP věnující se této problematice jsou dlouhé. V rámci OSP pro rok 2025 nevyplývá do popředí potřeba rozšiřovat kapacitu služeb, do popředí vyplývá potřeba zajistit lepší a jistější financování a spíše se zaměřit v budoucnu na úpravu úvazků tak, aby bylo možno lépe pokrýt stávající kapacity, a to i v případě absence pracovníků např. z důvodu nemoci/dovolené. Služba OSP je silně podfinancovaná a s ohledem na podstatu jejího poskytování v rámci zákona – bezplatně, jsou možnosti OSP zajistit si dofinancování ze svých zdrojů značně omezené. **Jako nedostatečné je vnímáno množství pracovních úvazků na nastavené kapacity, resp. nedostatečné financování těchto úvazků.** **Kapacita je dostačující.**

§ 57 – Azylové domy
Azylový dům pro muže a matky s dětmi v Děčíně disponuje 29 lůžky, z toho 4 lůžka jsou vyčleněna pro muže, jeden pokoj (tři lůžka) je vyčleněn pro otce s dětmi (azylové domy pro otce s dětmi nejsou tak časté), 6 pokojů je určeno pro matky s dětmi (22 lůžek). Dále v rámci kapacity pro matky s dětmi nabízí možnost ubytování pro nezletilé matky od 17 let věku na základě doporučení OSPOD (2 lůžka). Současná kapacita AD je dána velikostí a prostorovým řešením budovy. Z uvedeného je patrné, že v regionu naprosto chybí lůžka pro ženy bez dětí. Situace s dlouhodobě chybějícím Azylovým domem pro ženy je ve městě Děčíně v řešení. V září 2024 započala rekonstrukce objektu na Benešovské 667/7, Děčín 1 (investorem je Město Děčín), kde bude umožněno rozšířit službu o 4 lůžka pro samotné ženy, vznikne také velkokapacitní pokoj pro jednoho rodiče s více dětmi. Rekonstrukce by měla být dokončena 31.12.2025. Začátek poskytování služby na Benešovské 667/7, Děčín 1 je plánován na 01.01.2026. Vzhledem k prostorovému řešení budovy na Benešovské ulici a navýšení počtu klientů byl KÚÚK vydán předběžný příslib na navýšení přepočtených úvazků pracovníků přímé péče. **Optimální individuální kapacitu lze navýšit v Děčíně.** **Kapacita není dostačující.**

§ 58 – Domy na půl cesty
V regionu Děčínsko není žádný poskytovatel této služby, ale zájemci mohou využít domy na půl cesty v jiných regionech po celé ČR. V Děčíně je o tuto službu poptávka zejména ze strany OSPOD a pracovníků odboru sociálních věcí. Tato poptávka je však nepravidelná a

s největší pravděpodobností by nezajistila optimální vytíženost dané služby. V případě potřeby této služby jsou využívány jiné typy sociálních služeb.

Potřebnost služby nebyla definována.

§ 59 – Kontaktní centra

Uživatelům návykových látek a jejich blízkým slouží v regionu pouze jedno zařízení přímo v Děčíně. Zařízení kombinuje dvě sociální služby – kontaktní centrum a terénní programy, přičemž se tým pracovníků částečně prolíná. Klienti kontaktního centra mohou v jediném okamžiku využít možnosti výměny injekčního materiálu, testování na HIV, HCV a HbsAq, drobného ošetření, poradenství, sprchování, praní a sušení osobních věcí, potravinového servisu, vyhledávání práce na internetu apod. Služba řeší otázku nedostatečné individuální kapacity a spolu s tím, i nedostatečné personální obsazení, aby byl dostatečný prostor pro individuální sociální práci s klienty.

Optimální individuální kapacitu lze navýšit v Děčíně.
Kapacita není dostačující.

§ 60 – Krizová pomoc

Od 01.10.2022 v regionu Děčínsko je nově zřízeno kontaktní místo služby krizové pomoci v ambulantní formě, poskytovatele Spirála, Ústecký kraj, z.s., s celokrajskou působností. Tento poskytovatel má sídlo v Ústí nad Labem. Krizová pomoc zejména pro cílovou skupinu dětí a mladistvých se v posledních dvou letech dostala významně do popředí a je v regionu žádaná.

Kapacita je nedostačující.

§ 61 – Nízkoprahová denní centra

Tato služba je poskytována v regionu ve dvou největších městech – v Děčíně a České Kamenici. Kapacita v České Kamenici je plně využívána především v zimních měsících. Terénní forma služby však v regionu zcela chybí, a to zejména v uvedených městech. Vzhledem k faktu, že velká část osob bez přístřeší trpí psychickým onemocněním, které jim znesnadňuje kontakt se společností, sami pomoc nevyhledávají a je tak nutná pomoc terénních pracovníků, kteří s nimi pracují v jejich přirozeném prostředí.

Optimální individuální kapacitu lze navýšit v Děčíně a v České Kamenici.
Kapacita není dostačující.

§ 62 – Nízkoprahová zařízení pro děti a mládež

Ve městě Děčín jsou tři služby poskytující služby nízkoprahového zařízení pro děti a mládež. Dvě služby pracují s dětmi a mládeží ve věku 6–26 let ze sociálně vyloučených lokalit přímo v Děčíně Podmoklech a městské části Boletice nad Labem. Jedna služba pracuje s dětmi mládeží ve věku 11–26 let. Tato služba je umístěna v Děčíně 1, v těsné blízkosti Děčína 3. Služba má dobrou dostupnost z ostatních městských částí. Všechny služby od roku 2024

poskytují terénní formu. Od roku 2020 funguje služba v ambulantní i terénní formě ve městě Česká Kamenice. Od roku 2023 organizace v České Kamenici v rámci projektu z OPZ udržuje kapacitní rozšíření NZDM (služba zařazená v Rozvojové síti). Nízkoprahové zařízení pro děti a mládež v České Kamenici pracuje s dětmi a mládeží ve věku 12-26 ze sociálně znevýhodněného prostředí. Nízkoprahové zařízení je jednou ze služeb, kterou nemůže nahradit její přítomnost v jiném městě (děti a mládež nemohou dojíždět z České Kamenice do Děčína – zde by nebyla splněna podmínka nízkoprahovosti a dostupnosti sociální služby). Preventivní funkce této služby ve městě Česká Kamenice je z hlediska sociálního začleňování a prevence vyloučení nezanedbatelná. V menších městech jsou nabízeny jiné aktivity, a to především díky klubům, které vznikají převážně při školách. V Benešově nad Ploučnicí služba zcela chybí, přičemž potřeba preventivní práce a podpory dětí i mladých lidí i v tomto městě dlouhodobě stoupá.

Optimální individuální kapacitu lze navýšit o 1 terénní formu v celém ORP Děčín.
Kapacita není dostačující.

§ 63 – Noclehárny

Přímo v Děčíně je poskytována jediná služba v regionu a je určena dospělým mužům. Noclehárna v současné době disponuje 8 lůžky pro muže ve věku od 18 let. V současné době není možné vzhledem k prostorovému řešení kapacitu noclehárny navyšovat. V září 2024 započala rekonstrukce objektu na Benešovské 367/7, Děčín 1, jehož součástí bude i služba noclehárny, kde se markantně zlepší podmínky pro poskytování této služby, bude rozšířena kapacita z 8 na 10 lůžek, zlepší se dostupnost (bezbariérovost, umístění v blízkosti centra města). Vzhledem k navýšení kapacity byl schválen budoucí příslib na navýšení úvazků pracovníků v přímé péči. Začátek poskytování služby na Benešovské 667/7, Děčín 1 je plánován na 01.01.2026

Optimální individuální kapacitu lze navýšit v Děčíně.
Kapacita není dostačující.

§ 64 – Služby následné péče

Služba následné péče je v regionu Děčínska poskytována přímo v Děčíně a pracuje s osobami závislými na návykových látkách. Službu zde poskytuje jediná organizace, která se v rámci zkvalitnění a rozšíření poskytovaných služeb zapojila do projektu multidisciplinárního přístupu pro lidi s duševním onemocněním, neboť přibývá zájemců o službu, kteří trpí duálními diagnózami.
Kapacita pobytové služby pro osoby závislé na návykových látkách je dostačující.
U cílové skupiny osoby s chronickým duševním onemocněním je situace v regionu zcela odlišná. Zařízení tohoto typu na Děčínsku zcela chybí. Klienti, kteří již nejsou indikováni pro zdravotnická zařízení, ale stále ještě nejsou schopni samostatného života, se tak nemají kam uchýlit. Optimální kapacitu pobytových i ambulantních služeb je třeba navýšit právě pro cílovou skupinu osoby s chronickým duševním onemocněním.

Optimální individuální kapacitu lze navýšit v ORP Děčín.
Kapacita není dostačující.

§ 65 – Sociálně aktivizační služby pro rodiny s dětmi
Tuto sociální službu poskytují v regionu 2 poskytovatelé. Služba je v regionu poskytována terénní a ambulantní formou, a to v Děčíně a přilehlých obcích. Součástí této služby je tým duševního zdraví pro děti a dospívající. Tato služba aktivně rozvíjí spolupráci s dalšími organizacemi. Je schopná řešit komplexní situace. Vzhledem k tomu, že přibývá rodin s komplikovanější situací, chce od roku 2026 změnit strukturu týmu, zvýšit počet sociálních pracovníků a ubrat úvazky pracovníků v sociálních službách. Obě služby jsou vytížené, ale zatím schopné přijímat nové klienty. Jedna ze služeb se zapojila do reformy péče o duševní zdraví dětí a adolescentů s potřebami v oblasti duševního zdraví. U této služby došlo k navýšení kapacit, přičemž vznikl multidisciplinární mobilní tým zaměřený na práci s dětmi, dospívajícími a jejich rodinami. Tato služba navázala spolupráci s Psychiatrickou léčebnou v Lounech. Služby spolupracují se sociálními pracovníky města i OSPOD, které vnímají služby jako žádoucí a potřebné. **Optimální individuální kapacitu lze navýšit v Děčíně a Benešově nad Ploučnicí.** **Kapacita není dostačující.**

§ 66 – Sociálně aktivizační služby pro seniory a osoby se zdravotním postižením
Služba je v regionu poskytována ambulantní i terénní formou. Nabídka služeb v současnosti uspokojuje poptávku. V regionu působí též zájmové spolky seniorů. **Kapacita je dostačující.**

§ 67 – Sociálně terapeutické dílny
Sociálně terapeutické dílny jsou poskytovány v Děčíně a České Kamenici. Dílna v České Kamenici je určena pro uživatele domova se zvláštním režimem, chráněného bydlení i uživatele z domácího prostředí. V současné době je evidována poptávka po službě pro osoby s vyšší mírou podpory a osoby s kombinovaným postižením a specifickými potřebami (např. cílové skupiny osoby s poruchou autistického spektra a jejich rodinných příslušníků, lidé s kombinovaným mentálním a duševním postižením případně s poruchami chování). Poptávka po službě se s ohledem na probíhající transformaci pobytových služeb pro osoby se zdravotním postižením a na rozvoj komunitních typů služeb péče – podpora samostatného bydlení a chráněné bydlení bude stále zvyšovat. Dále je předpoklad, že v návaznosti na Reformu psychiatrické péče se bude zvyšovat poptávka po službě ze strany osob s chronickým duševním onemocněním. U této služby probíhá činnost zejména ve skupině. Kapacita služby není dostačující, pokud mají služby reagovat na poptávku osob s vyšší mírou podpory, které potřebují více individuální podpory, nebo je možná podpora jen v malé skupině 2 klientů a jednoho pracovníka. **Optimální individuální kapacitu lze navýšit v Děčíně.** **Kapacita není dostačující.**

§ 69 – Terénní programy
Terénní programy poskytují děčínské organizace, a to terénní programy pro osoby ohrožené návykovými látkami a pro osoby ze sociálně vyloučených lokalit. Adiktologické terénní

programy fungují v Děčíně, Jílovém, Benešově nad Ploučnicí a přilehlých obcích. Poskytuje je pouze jediná organizace. Ostatní terénní programy jsou poskytovány především v Děčíně, v sociálně vyloučených lokalitách. V regionu Děčínsko je vysoký počet osob žijících ve vyloučených lokalitách. Jsou to většinou osoby, kterým nevyhovují ambulantní služby, proto je třeba poskytovat jim potřebné služby přímo v místě jejich bydliště. Terénní práci provádí také oddělení sociální práce a služeb Magistrátu města Děčín. Terénní programy jsou plně vytížené a pokrytí regionu tak je s ohledem na množství vyloučených lokalit a počtu osob ohrožených sociálním vyloučení zcela nedostatečné.

Optimální individuální kapacitu lze navýšit v Děčíně.
Kapacita není dostačující.

§ 70 – Sociální rehabilitace
Sociální rehabilitace je poskytována v rámci regionu Děčínsko hlavně ve městě Děčín. Je poskytována ambulantní a terénní formou. U všech služeb poptávka vysoce převyšuje nabídku. Zároveň zde platí, stejně jako u sociálně terapeutických dílen, že poptávka po službě se s ohledem na probíhající transformaci pobytových služeb pro osoby se zdravotním postižením a rozvoj komunitních služeb péče (podpora samostatného bydlení a chráněné bydlení) stále zvyšuje. Je předpoklad, že v návaznosti na Reformu psychiatrické péče se bude zvyšovat poptávka po službě ze strany osob s chronickým duševním onemocněním. Stejně jako u sociálně terapeutických dílen je také evidována poptávka po službě pro osoby s vyšší mírou podpory a osoby s kombinovaným postižením a specifickými potřebami (např. osoby s PAS, osoby s kombinovaným mentálním a duševním postižením, případně s poruchami chování). **Optimální individuální kapacitu lze navýšit v Děčíně.** **Kapacita není dostačující.**

2. REGION CHOMUTOVSKO

Oblast služeb sociální péče na Chomutovsku

VYHODNOCENÍ AKTIVIT ZA ROK 2024

Cíl	**A 1 Podpora setrvání seniorů v domácím prostředí**
Opatření:	**O 1. Rozvoj zejména pečovatelských služeb a dále služeb osobní asistence s ohledem na dostupnost a odbornou připravenost.**
Aktivita:	**1. Proškolení všech zaměstnanců v terénní službě v podpoře klientů v jejich soběstačnosti v domácím prostředí.**

A1/O1/A1: Proškolení všech zaměstnanců v terénní službě v podpoře klientů v jejich soběstačnosti v domácím prostředí
Aktivita byla splněna. Pod záštitou Městského ústavu sociálních služeb Jirkov, p.o. proběhlo společné setkání poskytovatelů (pečovatelská služba, osobní asistence, odlehčovací služby) za účelem rozvoje sdílené péče a dobré praxe, zlepšení kvality života seniorů v domácím prostředí se záměrem odlehčení pečujícím prostřednictvím pravidelné sdílené péče. Cílem bylo navázat a rozšířit spolupráci s terénními pečovatelskými službami. Další aktivitou bylo zapojení se do projektu Digitalizace pečovatelských služeb v Ústeckém kraji (Diecézní charita Litoměřice, Městská správa sociálních služeb Kadaň, Městský ústav sociálních služeb, p.o., Městský ústav sociálních služeb Klášterec nad Ohří, p.o., Sociální služby Chomutov, p.o., Společně proti času, o.p.s., Zdravotní sestry a pečovatelky s.r.o. v rámci kterého došlo k pravidelnému vzdělávání pracovníků, zároveň i ke sdílení dobré praxe a navazování spolupráce.

Cíl	**A3 Podpora pobytových služeb péče, které realizují kroky deinstitucionalizace a humanizace**
Opatření:	**O 1. Podpora vzniku jednolůžkových, max. dvoulůžkových pokojů, podpora menších (do 25 lůžek) nebo komunitních zařízení péče.**
Aktivita:	**1. Snižování kapacit lůžek.**

A3/O1/A1: Snižování kapacit lůžek
Aktivita nebyla splněna. Městská správa sociálních služeb Kadaň strategicky plánuje v roce 2026 výstavbu nového zařízení domova se zvláštním režimem s kapacitou 31 a zároveň snížení počtu lůžek v domově pro seniory.

Cíl	**D 3 Zapojení studentů a absolventů do sociální oblasti**
Opatření:	**O 1. Prohloubení spolupráce s VŠ a VOŠ.**
Aktivita:	**1. Spolupráce s VŠ a SŠ.**

A3/O1/A1: Spolupráce s VŠ a SŠ
Aktivita byla splněna. Poskytovatelé regionu dlouhodobě spolupracují se studenty SOŠ, VOŠ A VŠ, kteří docházejí do služeb na dlouhodobé i krátkodobé praxe, exkurze a stáže, dny otevřených dveří, dále s absolventy se navazují možné další pracovní uplatnění. Někteří poskytovatelé se školami spolupracují i v rámci dobrovolnického programu při pořádání akcí +

(např. potravinové sbírky, veletrhy, osvětové akce aj.). Poskytovatelé se pravidelně účastní pracovních setkání Poradního sboru pro obory vzdělávání pracoviště SZŠ Chomutov (výměna informací, personální politika a zaměstnanost studentů).

AKTIVITY PRO ROK 2025

Cíl	**A 1 Podpora setrvání seniorů v domácím prostředí**
Opatření:	**O 1. Rozvoj zejména pečovatelských služeb a dále služeb osobní asistence s ohledem na dostupnost a odbornou připravenost.**
Aktivita:	**1. Zapojení se do projektu Digitalizace pečovatelských služeb v Ústeckém kraji**
Opatření:	**O 3: Podpora domácích pečujících.**
Aktivita:	**1. Předávání informací a odborné podpory prostřednictvím setkávání s neformálními pečovateli, distribuce letáků apod.**

Cíl	**D 1 Metodická podpora služeb. Kvalita sociálních služeb je v současné době pojímána jako schopnost služby efektivně řešit nepříznivou sociální situaci uživatelů, a zabránit tak vzniku sociálního vyloučení, a dále schopnost podporovat setrvání člověka co nejdéle v jeho přirozeném prostředí.**
Opatření:	**O 3. Metodická setkání poskytovatelů vybraných druhů sociálních služeb – přenos dobré praxe.**
Aktivita:	**1. Společné setkání poskytovatelů (odlehčovací služby, pečovatelská služba a osobní asistence) za účelem rozvoje sdílené péče a dobré praxe**

Cíl	**D 3 Zapojení studentů a absolventů do sociální oblasti**
Opatření:	**O 2. Zapojení studentů v rámci praxe v sociální službě**
Aktivita:	**1. Spolupráce se školskými zařízeními v rámci Ústeckého kraje**

Služby sociální péče, ambulantní a terénní forma						
Osobní asistence § 39						
Poskytovatel	**Oblast působení dle ORP nebo obvodu obce s pověřeným obecním úřadem**	**Stávající individuální okamžitá kapacita v Základní síti**	**Stávající individuální okamžitá kapacita v Rozvojové síti**	**stávající okamžitá kapacita mimo síť**	**Stávající individuální kapacita celkem**	**Optimální individuální kapacita 2025**
Centrum pomoci pro zdravotně postižené a seniory o.p.s.	ORP Chomutov	T 8	0	0	**12**	**12**
Důstojný život – centrum pro zdravotně postižené, o.p.s.	Chomutov	T 3	0	0		
HEWER, z.s.	Ústecký kraj	T 1	0	0		
Centrum pro zdravotně postižené Ústeckého kraje, o.p.s.; kapacita v regionu Ústecko – poskytovaná po celém Ústeckém kraji						
Pečovatelská služba § 40						
Poskytovatel	**Oblast působení dle ORP nebo obvodu obce s pověřeným obecním úřadem**	**Stávající individuální okamžitá kapacita v Základní síti**	**Stávající individuální okamžitá kapacita v Rozvojové síti**	**stávající okamžitá kapacita mimo síť**	**Stávající individuální kapacita celkem**	**Optimální individuální kapacita 2025**
Diecézní charita Litoměřice	ORP Chomutov	T 6	0	0	**T 41**	**46** +4 ORP Chomutov +1 ORP Kadaň
Sociální služby Chomutov, příspěvková organizace	Chomutov	T 11	0	0		
Společně proti času, o. p. s.	Chomutov	T 1	0	0		
Zdravotní sestry a pečovatelky s.r.o.	Chomutov	T 2	0	0		
Městský ústav sociálních služeb Jirkov, příspěvková organizace	Jirkov	T 5	0	0		
Městská správa sociálních služeb Kadaň	Kadaň	T 7	0	0		
Městský ústav sociálních služeb Klášterec nad Ohří, příspěvková organizace	Klášterec nad Ohří	T 9	0	0		

Služby sociální péče, ambulantní a terénní forma						
Podpora samostatného bydlení § 43						
Poskytovatel	**Oblast působení dle ORP nebo obvodu obce s pověřeným obecním úřadem**	**Stávající individuální okamžitá kapacita v Základní síti**	**Stávající individuální okamžitá kapacita v Rozvojové síti**	**stávající okamžitá kapacita mimo síť**	**Stávající individuální kapacita celkem**	**Optimální individuální kapacita 2025**
X	X	0	0	0	**0**	**0**
Centra denních služeb § 45						
Poskytovatel	**Oblast působení dle ORP nebo obvodu obce s pověřeným obecním úřadem**	**Stávající individuální okamžitá kapacita v Základní síti**	**Stávající individuální okamžitá kapacita v Rozvojové síti**	**stávající okamžitá kapacita mimo síť**	**Stávající individuální kapacita celkem**	**Optimální individuální kapacita 2025**
X	X	0	0	0	**0**	**0**
Denní stacionáře § 46						
Poskytovatel	**Oblast působení dle ORP nebo obvodu obce s pověřeným obecním úřadem**	**Stávající individuální okamžitá kapacita v Základní síti**	**Stávající individuální okamžitá kapacita v Rozvojové síti**	**stávající okamžitá kapacita mimo síť**	**Stávající individuální kapacita celkem**	**Optimální individuální kapacita 2025**
Sociální služby Chomutov, příspěvková organizace **2 zařízení**	Chomutov	A 5	0	0	**A 5**	**A 5**

Služby sociální péče, kombinovaná forma						
Odlehčovací služby § 44						
Poskytovatel	**Oblast působení dle ORP nebo obvodu obce s pověřeným obecním úřadem**	**Stávající individuální okamžitá kapacita/počet lůžek v Základní síti**	**Stávající individuální okamžitá kapacita/počet lůžek v Rozvojové síti**	**Stávající individuální okamžitá kapacita/počet lůžek mimo síti**	**Stávající individuální okamžitá kapacita/počet lůžek celkem**	**Optimální individuální okamžitá kapacita/počet lůžek 2025**
Městský ústav sociálních služeb Jirkov, příspěvková organizace	Jirkov	30 lůžek	0	0	**38 lůžek T 4**	**46 lůžek** +8 ORP Chomutov **T 7** +3 ORP Kadaň
Městská správa sociálních služeb Kadaň	Kadaň	4 lůžka	0	0		
Městský ústav sociálních služeb Klášterec nad Ohří, příspěvková organizace	Klášterec nad Ohří	4 lůžka	0	0		
Global Partner Péče, z.ú.	Ústecký kraj	T 2	T 2	0		

Služby sociální péče, pobytová forma						
Týdenní stacionáře § 47						
Poskytovatel	**Oblast působení dle ORP nebo obvodu obce s pověřeným obecním úřadem**	**Počet lůžek kapacita v Základní síti**	**Počet lůžek v rozvojové síti**	**Počet lůžek mimo síť**	**Počet lůžek celkem**	**Optimální počet lůžek 2025**
X	X	0	0	0	**0**	**0**
Domovy pro osoby se zdravotním postižením § 48						
Poskytovatel	**Oblast působení dle ORP nebo obvodu obce s pověřeným obecním úřadem**	**Počet lůžek kapacita v Základní síti**	**Počet lůžek v rozvojové síti**	**Počet lůžek mimo síť**	**Počet lůžek celkem**	**Optimální počet lůžek 2025**
Sociální služby Chomutov, příspěvková organizace	Chomutov	28	0	0		
Městský ústav sociálních služeb Jirkov, příspěvková organizace	Jirkov	45	0	0		
Domovy sociálních služeb Kadaň a Mašťov, příspěvková organizace **3 zařízení**	Kadaň	65	0	0	**326**	**326**
Domov pro osoby se zdravotním postižením	Vejprty	55	0	0		
Městská správa sociálních služeb Vejprty, příspěvková organizace	Vejprty	133	0	0		

Služby sociální péče, pobytová forma						
Domovy pro seniory § 48						
Poskytovatel	**Oblast působení dle ORP nebo obvodu obce s pověřeným obecním úřadem**	**Počet lůžek kapacita v Základní síti**	**Počet lůžek v rozvojové síti**	**Počet lůžek mimo síť**	**Počet lůžek celkem**	**Optimální počet lůžek 2025**
Sociální služby Chomutov, příspěvková organizace	Chomutov	166	0	0	**559**	**559**
Městský ústav sociálních služeb Jirkov, příspěvková organizace	Jirkov	90	0	0		
Domovy sociálních služeb Kadaň a Maštov, příspěvková organizace	Kadaň	42	0	0		
Městská správa sociálních služeb Kadaň	Kadaň	120	0	0		
Městský ústav sociálních služeb Klášterec nad Ohří, příspěvková organizace	Klášterec nad Ohří	113	0	0		
Městská správa sociálních služeb Vejprty, příspěvková organizace	Vejprty	28	0	0		
Domovy se zvláštním režimem § 50						
Poskytovatel	**Oblast působení dle ORP nebo obvodu obce s pověřeným obecním úřadem**	**Počet lůžek kapacita v Základní síti**	**Počet lůžek v rozvojové síti**	**Počet lůžek mimo síť**	**Počet lůžek celkem**	**Optimální počet lůžek 2025**
Domov harmonie klidu s.r.o.	Chomutov	38	0	0	**265**	**291** +16 ORP Chomutov +10 ORP Kadaň
Městský ústav sociálních služeb Jirkov, příspěvková organizace	Jirkov	80	0	0		
Domovy sociálních služeb Kadaň a Maštov, příspěvková organizace	Kadaň	20	0	0		
Městská správa sociálních služeb Vejprty, příspěvková organizace	Vejprty	127	0	0		

Služby sociální péče, pobytová forma						
Chráněné bydlení § 51						
Poskytovatel	**Oblast působení dle ORP nebo obvodu obce s pověřeným obecním úřadem**	**Počet lůžek kapacita v Základní síti**	**Počet lůžek v rozvojové síti**	**Počet lůžek mimo síť**	**Počet lůžek celkem**	**Optimální počet lůžek 2025**
Fokus Labe, z.ú.	Chomutov	11	0	0	**69**	**69**
Domovy sociálních služeb Kadaň a Mašťov, příspěvková organizace	Kadaň	8	0	0		
NADĚJE **2 zařízení**	Kadaň Klášterec nad Ohří	20	0	0		
Městská správa sociálních služeb Vejprty, příspěvková organizace	Vejprty	30	0	0		

§ 39 – Osobní asistence
V ORP Chomutov je minimální zajištění služby vzhledem k tomu, že základní činnosti služby jsou podobné jako u pečovatelské služby. V současné době není zájem tuto službu nově zřizovat, ale bylo by vhodné tuto službu rozšiřovat. **Stávající kapacita je dostatečná, ale situace bude monitorována.**

§ 40 – Pečovatelská služba
V ORP je třeba i nadále navyšovat úvazky u pracovníků v sociálních službách. Důvodem pro navýšení je zvyšující se poptávka po pečovatelské službě. Nově navýšené úvazky budou využity i pro poskytování služby ve spádových obcích v rámci ORP. Rozšíření úvazků umožní více klientům setrvat co nejdéle ve svém přirozeném sociálním prostředí. Dalším důvodem je narůstající počet seniorů a prodlužování věku, což lze doložit demografickým vývojem. **Optimální individuální kapacitu lze navýšit v ORP Chomutov a ORP Kadaň.** **Stávající kapacita je nedostatečná.**

§ 43 – Podpora samostatného bydlení
V současné době není služba na Chomutovsku poskytována. V případě, že by se našel poskytovatel, který by měl o tuto službu zájem, došlo by k úbytku žadatelů do pobytových služeb. **V současné době není o tuto službu zájem.**

§ 44 – Odlehčovací služby (terénní a ambulantní)
Pokrytí v regionu je nedostatečné. Vhodné řešení by do budoucna bylo, spojit terénní odlehčovací služby s mobilní hospicovou péčí. **Stávající kapacita je nedostatečná.**

§ 44 – Odlehčovací služby (pobytové)
Navýšit kapacitu v ORP je vhodné, což nově dokládá Analýza potřebnosti sociálních služeb v Ústeckém kraji. V plánu Sociálních služeb Chomutov, p.o. je vybudovat odlehčovací služby pro seniory a zdravotně postižené osoby s kapacitou 8 lůžek. Jednalo by se o sociální službu, která podporuje neformální pečující, kteří se starají o své blízké, kteří chtějí zůstat co nejdéle ve svých domácnostech. V Chomutově tento typ pobytové sociální služby není dostupný. S ohledem na nedostatečné kapacity pobytových služeb (zejména domovů pro seniory) se jedná o efektivní podporu setrvání osob v jejich přirozeném sociálním prostředí (dočasný pobyt s následným návratem do své domácnosti). Vhodné je i rozšíření pro osoby s demencí. **Optimální individuální kapacitu lze navýšit v ORP Kadaň.**

Stávající kapacita je nedostatečná.

§ 45 – Centra denních služeb

V současné době není služba centra denních služeb v regionu Chomutovska poskytována, u některých uživatelů v regionu může být pokrývána jinými druhy služeb s podobným rozsahem základních činností. Z komunitních plánů měst zatím nevyplývá potřeba tuto službu zavádět.

Potřebnost služby není definována.

§ 46 – Denní stacionáře

Na území Chomutovska jsou registrovány 2denní stacionáře se sídlem v Chomutově, nově vzniklý stacionář od r. 2024 je určen pro osoby s PAS od 15 let, druhá stávající služba je určena pro osoby od 17 let s mentálním postižením a osoby s kombinovaným postižením. Stávající kapacita denního stacionáře odpovídá v současné době poptávce. Poskytovatel Domovy sociálních služeb Kadaň a Mašťov, příspěvková organizace plánuje v následujících letech 2026-2027 služby denní stacionáře poskytovat pouze pro osoby s PAS ve věku od 3 do 18 let.

Stávající kapacita je dostatečná a odpovídá poptávce.

§ 47 – Týdenní stacionáře

V současné době není služba na Chomutovsku poskytována ani poptávána, není evidován ani žádný neuspokojený zájemce o službu. Služba je poskytována v regionu Mostecka, dojezdová vzdálenost pro potencionální zájemce není velká a nepředstavuje překážku. Z komunitních plánů měst nevyplývá potřeba tuto službu zavádět.

Potřebnost služby není definována, není o ní zájem.

§ 48 – Domovy pro osoby se zdravotním postižením

V budoucnu lze kapacitu transformovat pro domovy se zdravotním postižením a domovy pro seniory.

Kapacita je dostačující.

§ 49 – Domovy pro seniory

V návaznosti na stárnoucí populaci a prodlužující se věk bude v budoucnu třeba kapacity navyšovat (dle rozboru vývoje by v roce 2030 by na 1 lůžko mělo připadat 68 žadatelů).

Stávající kapacita je dostatečná.

§ 50 – Domovy se zvláštním režimem
Potřeba navýšení kapacity domova se zvláštním režimem se týká osob s duálními diagnózami, osob s duševním onemocněním, chybět budou kapacity pro osoby s Alzheimerovu demencí. Na území ORP Kadaň se do budoucna plánuje snižovat počty kapacit v domovech pro seniory ve prospěch pobytových služeb určeným lidem s demencí. **Stávající kapacita je nedostatečná.**

§ 51 – Chráněné bydlení
Aktuálně je kapacita dostatečná a její potřebnost bude narůstat v souvislosti s reformou psychiatrické péče. **Stávající kapacita je dostatečná.**

Oblast služeb prevence a odborného sociálního poradenství na Chomutovsku

VYHODNOCENÍ AKTIVIT ZA ROK 2024

Cíl	**B 3 Podpora dostupnosti sociálních služeb zejména pro osoby s chronickým duševním onemocněním, osoby s poruchou autistického spektra, osoby se specifickými onemocněními.**
Opatření:	**O 2: Podpora služeb, které spolupracují s dalšími službami ve včasném podchycení dětí a mladých lidí v riziku ohrožení duševního zdraví.**
Aktivita:	**1. Navýšení kapacit (úvazků) stávajících služeb pro naplnění vzrůstající poptávky po poradenských a podpůrných službách (SAS pro rodiny s dětmi, odborné sociální poradenství, sociální rehabilitace) pro cílovou skupinu.** Vzhledem k absenci klinických psychologů a psychiatrů v regionu je třeba saturovat potřeby obyvatel v oblasti duševního zdraví pracovníky uvedených služeb.

B3/O2/A1: Navýšení kapacit (úvazků) stávajících služeb pro naplnění vzrůstající poptávky po poradenských a podpůrných službách (SAS pro rodiny s dětmi, odborné sociální poradenství, sociální rehabilitace) pro cílovou skupinu

Aktivita byla částečně naplněna částečně. Odborné sociální poradenství bylo navýšeno v rámci regionu o kapacitu 1 a úvazek 1 v rámci Asociace pracovní rehabilitace. Od 01.01.2024 otevřena služba sociální rehabilitace (Naděje – tým duševního zdraví) pro cílovou skupinu děti a mládež – kapacita 3, v terénu 2 – celkem 5 + 2 terapeuti. I přes navýšení není kapacita stále dostačující s ohledem na vzrůstající poptávku. Služby dále vzdělávají své pracovníky (výcviky), protože stále trvá nedostatek odborných kapacit – zejména psychiatrů a psychologů.

Cíl	**C 2 Otevření některých stávajících služeb pro cílovou skupinu osob bez domova.**
Opatření:	**O 2: Vyčlenění stávajících kapacit nebo vznik nových kapacit – lůžek v pobytových zařízení péče.**
Aktivita:	**1. Vybudování zařízení známého pod názvem „Přístav“.** Vznik nového zařízení pro mobilní i imobilní osoby bez přístřeší se sníženou fyzickou a duševní soběstačností, jejichž situace vyžaduje pravidelnou pomoc odborného personálu.

C2/O2/A1: Vybudování zařízení známého pod názvem „Přístav“

Aktivita nebyla splněna, Aktivita je překlopena do roku 2025. Variantou není jen vybudování nového zařízení, ale také vyčlenění stávajících kapacit v domovech se zvláštním režimem pro uvedenou cílovou skupinu osoby bez přístřeší.

Cíl	**D 5 Zmapování a analýza potřeb cílových sociálních skupin, kvantifikace potřebnosti sociálních služeb (druh, forma, kapacita) pro jednotlivé cílové skupiny na území obcí s rozšířenou působností ÚK (i služeb s přesahem na území kraje)**

Opatření:	**O 1: Průběžné zjišťování v rámci aktualizace Základní a Rozvojové sítě sociálních služeb ÚK.**
Aktivita:	**1. Navýšení kapacit a rozšíření služeb terénní programy, SAS pro rodiny s dětmi a odborné sociální poradenství.** V oblastech s definovanou potřebností navýšit kapacity zmíněných služeb, a to financováním výhradně v rámci Rozvojové sítě služeb.

D5/O1/A1: Navýšení kapacit a rozšíření služeb terénní programy, SAS pro rodiny s dětmi a odborné sociální poradenství

Aktivita byla splněna. Navýšení kapacity služby odborné sociální poradenství zajištěno u dvou poskytovatelů Asociace pracovní rehabilitace ČR, z. s., a Městský ústav sociálních služeb Jirkov, p. o.

AKTIVITY PRO ROK 2025

Cíl	**B 4: Podpora služeb v oblasti duševního zdraví.**
Opatření:	**O 2: Podpora a rozvoj dostupnosti služeb, které spolupracují s dalšími službami ve včasném podchycení dětí a rodin a mladých lidí v riziku ohrožení duševního zdraví.**
Aktivita:	**1. Navýšení kapacit (úvazků) stávajících služeb pro naplnění vzrůstající poptávky po poradenských a podpůrných službách (SAS pro rodiny s dětmi, odborné sociální poradenství, sociální rehabilitace) pro cílovou skupinu.** Vzhledem k absenci klinických psychologů a psychiatrů v regionu je třeba saturovat potřeby obyvatel v oblasti duševního zdraví pracovníky uvedených služeb.

Cíl	**C 2: Rozvoj stávajících služeb pro cílovou skupinu osob žijících rizikovým způsobem života.**
Opatření:	**O 1: Vyčlenění stávajících kapacit nebo vznik nových kapacit – lůžek v pobytových zařízení péče.**
Aktivita:	**1. Vybudování zařízení známého pod názvem „Přístav“.** Vznik nového zařízení pro mobilní i imobilní osoby bez přístřeší se sníženou fyzickou a duševní soběstačností, jejichž situace vyžaduje pravidelnou pomoc odborného personálu.

Služby sociální prevence, ambulantní a terénní forma a odborné sociální poradenství									
Odborné sociální poradenství § 37									
Poskytovatel	**Oblast působení dle ORP nebo obvodu obce s pověřeným obecním úřadem**	**Stávající individuální okamžitá kapacita v Základní síti**		**Stávající individuální okamžitá kapacita v Rozvojové síti**		**stávající okamžitá kapacita mimo síť**		**Stávající individuální kapacita celkem**	**Optimální individuální kapacita 2025**
		indiv.	**skup.**	**indiv.**	**skup.**	**indiv.**	**skup.**		
Asociace pracovní rehabilitace, z.ú.	Chomutov	A 2	5/1	0	0	0	0	**A 17 T 8**	**30** +3 ORP Chomutov +2 ORP Kadaň
Sociální služby Chomutov, příspěvková organizace	Chomutov	A 3; T 3	0	0	0	0	0		
Městský ústav sociálních služeb Jirkov, příspěvková organizace	Jirkov	A 2; T 1	0	T 1	4/1	0	0		
Charita Most	Chomutov Jirkov	A 1; T 1	0	A 1; T 1	2/1	0	0		
Světlo Kadaň z. s.	Chomutov Kadaň Klášterec nad Ohří	A 4; T 1	A 3/1	A 1	0	0	0		
TILIA Kadaň z.s.	Kadaň	A 2	5/2	0	0	0	0		
NADĚJE **2 zařízení**	Kadaň Klášterec nad Ohří	A 2	0	0	0	0	0		
Sjednocená organizace nevidomých a slabozrakých ČR, zapsaný spolek – nadregionální služba; kapacita uvedena v kapitole "nadregionální služby" Centrum pro zdravotně postižené Ústeckého kraje, o.p.s.; kapacita započítána v regionu Ústecko - služba poskytována po celém Ústeckém kraji									

Služby sociální prevence, ambulantní a terénní forma									
Kontaktní centra § 59									
Poskytovatel	**Oblast působení dle ORP nebo obvodu obce s pověřeným obecním úřadem**	**Stávající individuální okamžitá kapacita v Základní síti**		**Stávající individuální okamžitá kapacita v Rozvojové síti**		**stávající okamžitá kapacita mimo síť**		**Stávající individuální kapacita celkem**	**Optimální individuální kapacita 2025**
		indiv.	**skup.**	**indiv.**	**skup.**	**indiv.**	**skup.**		
Světlo Kadaň z. s. **2 zařízení**	Chomutov Kadaň	A 7	10/2	0	0	0	0	**7**	**7**
Nízkoprahová denní centra § 61									
Poskytovatel	**Oblast působení dle ORP nebo obvodu obce s pověřeným obecním úřadem**	**Stávající individuální okamžitá kapacita v Základní síti**		**Stávající individuální okamžitá kapacita v Rozvojové síti**		**stávající okamžitá kapacita mimo síť**		**Stávající individuální kapacita celkem**	**Optimální individuální kapacita 2025**
		indiv.	**skup.**	**indiv.**	**skup.**	**indiv.**	**skup.**		
K srdci klíč, o. p. s.	Chomutov	A 1	12/2	0	0	0	0	**7**	**7**
NADĚJE **2 zařízení**	Kadaň Klášterec nad Ohří	A 6	20 15/1	0	0	0	0		

Služby sociální prevence, ambulantní a terénní forma									
Nízkoprahová zařízení pro děti a mládež § 62									
Poskytovatel	**Oblast působení dle ORP nebo obvodu obce s pověřeným obecním úřadem**	**Stávající individuální okamžitá kapacita v Základní síti**		**Stávající individuální okamžitá kapacita v Rozvojové síti**		**stávající okamžitá kapacita mimo síť**		**Stávající individuální kapacita celkem**	**Optimální individuální kapacita 2025**
		indiv.	**skup.**	**indiv.**	**skup.**	**indiv.**	**skup.**		
Charita Most	Chomutov	A 1; T 1	14/2	A 1; T 1	14/2	0	0	**A 21 T 13**	**43** +6 ORP Chomutov +3 ORP Kadaň
Armáda spásy v České republice, z.s.	Jirkov	A 3	36	0	0	0	0		
NADĚJE	Klášterec nad Ohří	A 5	A 20; T 10	0	0	0	0		
Světlo Kadaň z. s. **5 zařízení**	Kadaň Chomutov	A 11; T 11	A 30/3; T 40/4 A 40/5; T 24/2 A 24/2; T 14/2 A;T 20/2 20/2	0	0	0	0		
Sociálně aktivizační služby pro rodiny s dětmi § 65									
Poskytovatel	**Oblast působení dle ORP nebo obvodu obce s pověřeným obecním úřadem**	**Stávající individuální okamžitá kapacita v Základní síti**		**Stávající individuální okamžitá kapacita v Rozvojové síti**		**stávající okamžitá kapacita mimo síť**		**Stávající individuální kapacita celkem**	**Optimální individuální kapacita 2025**
		indiv.	**skup.**	**indiv.**	**skup.**	**indiv.**	**skup.**		
Armáda spásy v České republice, z.s.	Jirkov	A 3; T 3	6/1	0	0	0	0	**A 13 T 14**	**35** +3 ORP Chomutov +5 ORP Kadaň
Charita Most	Chomutov Jirkov	A 2; T 2	6/1	A 3; T 3	6/1	0	0		
Světlo Kadaň z. s.	Chomutov	A 2; T 2	15/2	0	0	0	0		
TILIA Kadaň z.s.	Kadaň	A 3; T 3	A 14/2; T 12/2	T 1	12/2	0	0		

Služby sociální prevence, ambulantní a terénní forma									
Sociálně aktivizační služby pro seniory a osoby se zdravotním postižením § 66									
Poskytovatel	**Oblast působení dle ORP nebo obvodu obce s pověřeným obecním úřadem**	**Stávající individuální okamžitá kapacita v Základní síti**		**Stávající individuální okamžitá kapacita v Rozvojové síti**		**stávající okamžitá kapacita mimo síť**		**Stávající individuální kapacita celkem**	**Optimální individuální kapacita 2025**
		indiv.	**skup.**	**indiv.**	**skup.**	**indiv.**	**skup.**		
Asociace pracovní rehabilitace, z.ú.	Chomutov	A 3; T 3	A 12/3; T 4/1	0	0	0	0	**A 3 T 3**	**10** +4 ORP Chomutov
Sjednocená organizace nevidomých a slabozrakých ČR, zapsaný spolek - nadregionální služba; kapacita uvedena v kapitole "nadregionální služby"									
Sociálně terapeutické dílny § 67									
Poskytovatel	**Oblast působení dle ORP nebo obvodu obce s pověřeným obecním úřadem**	**Stávající individuální okamžitá kapacita v Základní síti**		**Stávající individuální okamžitá kapacita v Rozvojové síti**		**stávající okamžitá kapacita mimo síť**		**Stávající individuální kapacita celkem**	**Optimální individuální kapacita 2025**
		indiv.	**skup.**	**indiv.**	**skup.**	**indiv.**	**skup.**		
Masopust, z.s.	Chomutov	A 2	3/1	0	0	0	0	**2**	**12** +10 ORP Kadaň

Služby sociální prevence, ambulantní a terénní forma									
Terénní programy § 69									
Poskytovatel	**Oblast působení dle ORP nebo obvodu obce s pověřeným obecním úřadem**	**Stávající individuální okamžitá kapacita v Základní síti**		**Stávající individuální okamžitá kapacita v Rozvojové síti**		**stávající okamžitá kapacita mimo síť**		**Stávající individuální kapacita celkem**	**Optimální individuální kapacita 2025**
		indiv.	**skup.**	**indiv.**	**skup.**	**indiv.**	**skup.**		
Člověk v tísni, o.p.s.	Chomutov	T 2	0	T 2	0	0	0	**30**	**30**
Charita Most	Chomutov Jirkov	T 3	2/1	T 3	2/1	0	0		
Město Kadaň	ORP Kadaň	T 4	0	0	0	0	0		
NADĚJE	Klášterec nad Ohří	T 2	0	0	0	0	0		
Světlo Kadaň z. s. **3 zařízení**	ORP Kadaň Chomutov Jirkov	T 12	0	0	0	0	0		
Diecézní charita Litoměřice	Chomutov Klášterec nad Ohří	0	0	T 2	T 4/2	0	0		
Sociální rehabilitace § 70									
Poskytovatel	**Oblast působení dle ORP nebo obvodu obce s pověřeným obecním úřadem**	**Stávající individuální okamžitá kapacita v Základní síti**		**Stávající individuální okamžitá kapacita v Rozvojové síti**		**stávající okamžitá kapacita mimo síť**		**Stávající individuální kapacita celkem**	**Optimální individuální kapacita 2025**
		indiv.	**skup.**	**indiv.**	**skup.**	**indiv.**	**skup.**		
Fokus Labe, z. ú. **2 zařízení**	Chomutov	A 3; T 4	15 10/2	0	0	0	0	**A 9 T 9**	**21** +3 ORP Chomutov
Masopust, z.s.	Chomutov	A 1; T 1	15/2	0	0	0	0		
NADĚJE	Chomutov	A 3; T 2	5	0	0	0	0		
Psychiatrická léčebna Petrohrad, příspěvková organizace	Chomutov	A 2; T 2	5/1	0	0	0	0		

Služby sociální prevence, kombinovaná forma									
Krizová pomoc § 60									
Poskytovatel	**Oblast působení dle ORP nebo obvodu obce s pověřeným obecním úřadem**	**Stávající individuální okamžitá kapacita/počet lůžek v Základní síti**		**Stávající individuální okamžitá kapacita/počet lůžek v Rozvojové síti**		**Stávající individuální okamžitá kapacita/počet lůžek mimo síti**		**Stávající individuální okamžitá kapacita/počet lůžek celkem**	**Optimální individuální okamžitá kapacita/počet lůžek 2025**
		indiv.	**skup.**	**indiv.**	**skup.**	**indiv.**	**skup.**		
X	X	0	0	0	0	0	0	**0**	**1 lůžko** ORP Chomutov **1** ORP Chomutov
Spirála, Ústecký kraj; kapacita v regionu Ústecko – poskytována po celém Ústeckém kraji									
Služby následné péče § 64									
Poskytovatel	**Oblast působení dle ORP nebo obvodu obce s pověřeným obecním úřadem**	**Stávající individuální okamžitá kapacita/počet lůžek v Základní síti**		**Stávající individuální okamžitá kapacita/počet lůžek v Rozvojové síti**		**Stávající individuální okamžitá kapacita/počet lůžek mimo síti**		**Stávající individuální okamžitá kapacita/počet lůžek celkem**	**Optimální individuální okamžitá kapacita/počet lůžek 2025**
		indiv.	**skup.**	**indiv.**	**skup.**	**indiv.**	**skup.**		
X	X	0	0	0	0	0	0	**0**	**0**

Služby sociální prevence, pobytová forma						
Azylové domy § 57						
Poskytovatel	**Oblast působení dle ORP nebo obvodu obce s pověřeným obecním úřadem**	**Počet lůžek kapacita v Základní síti**	**Počet lůžek v rozvojové síti**	**Počet lůžek mimo síť**	**Počet lůžek celkem**	**Optimální počet lůžek 2025**
Sociální služby Chomutov, příspěvková organizace	Chomutov	50	0	0	**145**	**145**
Armáda spásy v České republice, z.s. **2 zařízení**	Jirkov	55	0	0		
NADĚJE	Klášterec nad Ohří	40	0	0		
Domy na půl cesty § 58						
Poskytovatel	**Oblast působení dle ORP nebo obvodu obce s pověřeným obecním úřadem**	**Počet lůžek kapacita v Základní síti**	**Počet lůžek v rozvojové síti**	**Počet lůžek mimo síť**	**Počet lůžek celkem**	**Optimální počet lůžek 2025**
X	X	0	0	0	**0**	**0**

Služby sociální prevence, pobytová forma						
Noclehárny § 63						
Poskytovatel	**Oblast působení dle ORP nebo obvodu obce s pověřeným obecním úřadem**	**Počet lůžek kapacita v Základní síti**	**Počet lůžek v rozvojové síti**	**Počet lůžek mimo síť**	**Počet lůžek celkem**	**Optimální počet lůžek 2025**
K srdci klíč, o. p. s.	Chomutov	12	0	0	**40**	**42** +2 Kadaň a Klášterec nad Ohří
Armáda spásy v České republice, z.s.	Jirkov	10	0	0		
NADĚJE **2 zařízení**	Kadaň Klášterec nad Ohří	18	0	0		

§ 37 – Odborné sociální poradenství
Nejen v Jirkově, ale napříč regionem, vzniká potřeba poradenství zaměřeného na prevenci ztráty bydlení a udržení bydlení. Na rok 2025 je plánován první projekt zaměřený na odborné sociální poradenství v této oblasti poskytovatele K srdci klíč, o. p. s., s kapacitou 2 v Jirkově. Navýšení optimální kapacity v této oblasti navazuje na strategický cíl v SPRSS E: Podpora sociálního bydlení. **Optimální individuální kapacitu lze navýšit v ORP Chomutov.**

§ 57 – Azylové domy
Cílovou skupinou azylových domů na Chomutovsku jsou muži, ženy, matky s dětmi, rodiny s dětmi. **V současné době je kapacita dostačující.**

§ 58 – Domy na půl cesty
K datu 30.06.2022 bylo poskytování této služby v ORP Chomutov ukončeno z důvodu končícího financování z Evropské unie. **Potřebnost služby není definována.**

§ 59 – Kontaktní centra
Cílovou skupinou jsou osoby závislé na návykových látkách. K doplňkové nabídce těchto služeb patří zejména poradenství pro rodiny uživatelů drog. Kapacita služby pokrývá poptávku klientů. Je zřejmé, na základě poznatků z realizace terénních programů, že dostupnost těchto služeb nedosáhne do všech oblastí regionu, nicméně řešením není navýšení stávající kapacity, ale pokrytí regionu terénními programy. **Optimální individuální kapacita je v regionu naplněna.**

§ 60 – Krizová pomoc
V regionu Chomutovsko v současné době není poskytována služba krizová pomoc. Klienti mohou využít detašované pracoviště v Lounech, poskytovatele Spirála, Ústecký kraj, z.s., s celokrajskou působností se sídlem v Ústí nad Labem, který nabízí pobytovou, terénní i ambulantní formu služby. Pobytová služba je určena pro jednotlivce i rodiny s dětmi po dobu max. 7 nocí. Tato služba nebyla určena jako prioritní v komunitním plánování rozvoje sociálních služeb ve městech regionu. **Optimální individuální kapacita lze navýšit v ORP Chomutov**.

§ 61 – Nízkoprahová denní centra
V regionu Chomutovsko je v současné době péče o osoby bez přístřeší zajišťována napříč regionem. V Chomutově se v předchozím období podařilo zajistit prostory a financování na uvedený typ služby. Kapacita tohoto zařízení odpovídá poptávce v dané oblasti. Stěžejní do dalších let je udržet tuto službu v provozu. V ORP Kadaň je služba také zajištěna, funguje v Klášterci nad Ohří a v Kadani. **V současné době je kapacita dostačující.**

§ 62 – Nízkoprahová zařízení pro děti a mládež
Služba je na Chomutovsku poskytována cílové skupině od 6–26 let, každé zařízení má specificky definované věkové rozmezí. Tuto činnost doplňují v rámci jiných forem pomoci mateřská centra v regionu, dále pak téměř na všech školách působí školní kluby. Městská policie v regionu poskytuje spíše ve větších městech své preventivní programy pro děti a mládež, preventivní aktivity pro zmíněnou cílovou skupinu poskytují i neziskové organizace působící na základních a středních školách v celém regionu. Služba je v současné době poskytována v Chomutově, Jirkově, Kadani, Radonicích a Klášterci nad Ohří, a to v ambulantní i terénní formě. V menších obcích a městech jsou aktivity služeb zajišťovány terénní formou alespoň 1x týdně (Mašťov, Hradec u Kadaně). **Optimální individuální kapacitu je možné navýšit v Chomutově a ve Vejprtech**.

§ 63 – Noclehárny
Navýšení optimální kapacity v rámci noclehárny v Kadani o 2 lůžka. V předchozím období bylo opakovaně odmítnuto 10 žen, jedná se o navýšení lůžek výhradně pro ženy. Nyní služba funguje v režimu 6 pro muže a 2 pro ženy. Nová optimální kapacita na 20 v rámci Kadaň + Klášterec nad Ohří. Původní kapacita nastavena na potřebnost v čase, kdy byla služba uvedena do provozu, nyní je potřebnost vyšší. **Optimální individuální kapacitu je možné navýšit v Kadani.**

§ 64 – Služby následné peče
V regionu Chomutovsko v současné době není poskytována služba následné péče. Tato služba nebyla určena jako prioritní v komunitním plánování rozvoje sociálních služeb ve městech regionu. **Optimální kapacita není pro region stanovena.**

§ 65 – Sociálně aktivizační služby pro rodiny s dětmi
Sociálně aktivizační služby pro rodiny s dětmi jsou realizovány v ORP Kadaň i ORP Chomutov ambulantní i terénní formou s převažující aktivitou v sociálně vyloučených lokalitách. Provozovatelé služeb spolupracují s oddělením sociálně-právní ochrany dětí v regionu. I přes

působení několika služeb v regionu převyšuje poptávka stávající nabídku, zejména pak v ORP Chomutov. Se zánikem služby v obci Vejprty je potřeba této služby částečně saturována terénní formou služby z Kadaně, nicméně kapacita služba do budoucna nemusí být dostačující pro pokrytí potřeb všech klientů.

Optimální individuální kapacitu lze navýšit v Chomutově, v Kadani Klášterci nad Ohří a ve Vejprtech.

§ 66 – Sociálně aktivizační služby pro seniory a osoby se zdravotním postižením

V Chomutově jsou činnosti služby nabízeny osobám se zdravotním postižením nebo zdravotním postižením ohroženým bez ohledu na stupeň a typ postižení, ženám i mužům od 19 do 64 let. Služba je nabízena v ambulantní i terénní formě. Služba zajišťuje odbornou podporu, nácvik praktických činností a prostřednictvím poskytování psychoterapeutických a ergoterapeutických služeb podporuje klienty k návratu k aktivnímu životu a zařazení zpět do sociálního a pracovního prostředí. Stávající kapacita služeb v regionu není dostačující a je potřeba její navýšení pro uvedenou cílovou skupinu v ORP Chomutov.

Optimální individuální kapacitu lze navýšit v Chomutově.

§ 67 – Sociálně terapeutické dílny

Cílovou skupinou služby v regionu Chomutovsko jsou osoby s mentálním postižením, osoby se zdravotním postižením ve věku od 16 let a osoby s duševním onemocněním.
Optimální kapacita služby sociálně terapeutické dílny v regionu Chomutovsko je dle statistických údajů od poskytovatelů služeb nedostatečná. V ORP Chomutov je kapacita v tuto chvíli dostačující. V ORP Kadaň je dlouhodobá snaha o zřízení uvedeného druhu služby vzhledem k vysoké poptávce po službě, prozatím se však nepodařilo poskytování služby zavést.

Optimální individuální kapacitu lze navýšit v ORP Kadaň.

§ 69 – Terénní programy

Služby v regionu Chomutovsko jsou poskytovány širokému spektru cílových skupin – osoby bez přístřeší, osoby se závislostí, osoby žijící v sociálně vyloučených lokalitách, rodiny s dětmi, děti a mládež, osoby v krizi, etnické menšiny atd. V regionu je poskytována také služba s nadregionální působností pro specifickou cílovou skupinu osoby komerčně zneužívané.

Optimální individuální kapacita v regionu je naplněna.

§ 70 – Sociální rehabilitace

Poskytování uvedené služby je zajišťováno v ORP Chomutov poskytovateli v návaznosti na vznik Centra duševního zdraví v Chomutově. Služba je poskytována terénní a ambulantní formou pro cílovou skupinu osoby s psychózami, osoby s chronickým duševním onemocněním a osoby se zdravotním postižením. Služby zajišťují péči o osoby z celého

regionu Chomutovsko a z důvodu počtu odmítnutých zájemců o službu, které poskytovatelé evidují, je třeba navýšit kapacitu. Kapacita bude průběžně navyšována v souvislosti se schválenou Strategií reformy psychiatrické péče a péče o duševní zdraví v Ústeckém kraji. V rámci skupiny se její členové shodli na tom, že zejména terénní forma služby je kapacitně poddimenzována a je třeba se zaměřit na její navýšení a rozvoj. Služba sociální rehabilitace je nově poskytována i pro děti a mládež ve věku od 7 do 18 let s již diagnostikovaným psychiatrickým onemocněním nebo ohrožením tímto onemocněním. Od 01.01.2024 služba bude poskytována v ambulantní i terénní formě v Chomutově.

Optimální individuální kapacitu lze navýšit v Chomutově.

3. REGION LITOMĚŘICKA

Oblast služeb sociální péče na Litoměřicku

VYHODNOCENÍ AKTIVIT ZA ROK 2024

Cíl	**A 2 Pobytová zařízení sociálních služeb péče poskytují podporu seniorům s vysokou mírou závislosti odpovídající III. a IV. stupni příspěvku na péči (16-18 hodin denně)**
Opatření:	**O 1: Podpora služeb, které zajišťují péči seniorům s vysokou mírou závislosti na péči druhé osoby.**
Aktivita:	**1. Aktivní spolupráce se sociálními/zdravotně sociálními pracovníky nemocnic v ORP Litoměřice a ORP Roudnice nad Labem zejména při umisťování nízkopříjmových klientů bez rodinného zázemí, kteří jsou ve III. a IV. stupni příspěvku na péči.**
	2. Zajištění lůžka pro nízkopříjmové klienty bez rodinného zázemí v každé pobytové službě v ORP Litoměřice, ORP Roudnice nad Labem a ORP Lovosice.

A2/O1/A1: Aktivní spolupráce se sociálními pracovníky nemocnic v ORP Litoměřice a ORP Roudnice nad Labem zejména při umisťování nízkopříjmových klientů bez rodinného zázemí, kteří jsou ve III. a IV. stupni příspěvku na péči.
Aktivita nebyla zcela naplněna. Aktivní spolupráce probíhá.

A2/O1/A2: Zajištění lůžka pro nízkopříjmové klienty bez rodinného zázemí v každé pobytové službě v ORP Litoměřice, ORP Roudnice nad Labem a ORP Lovosice.
Aktivita nebyla zcela naplněna. V ORP Litoměřice lze lůžka zajistit v pobytových službách s vyšší kapacitou. V ORP Roudnice nad Labem a ORP Lovosice se však z důvodů nízké kapacity služeb lze zajistit jen v omezené míře. Východiskem se jeví finanční podpora v rámci dotačního řízení těch služeb, které poskytují služby nízkopříjmovým klientům, přičemž by byly dotací zohledněny i počty lůžek pro tyto klienty.

Cíl	**B 4 Podpora služeb v oblasti duševního zdraví**
Opatření:	**O 1: Rozvoj multidisciplinárních týmů v jednotlivých regionech kraje.**
Aktivita:	**1. Aktivizace činnosti již vzniklých multidisciplinárních týmů na podporu osob s duševním onemocněním, společně se zajištěním kompletní palety terénních a ambulantních služeb.**

B4/O1/A1: Aktivizace činnosti již vzniklých multidisciplinárních týmů na podporu osob s duševním onemocněním, společně se zajištěním kompletní palety terénních a ambulantních služeb.
Aktivita byla splněna. Multidisciplinární týmy poskytují pomoc na vysoké úrovni i přesto, že se potýkají s nedostatkem odborného zdravotnického personálu (odborné sestry, psychiatr, klinický psycholog). Tento nedostatek se snaží eliminovat spoluprací s odborným zdravotnickým personálem v jednotlivých ambulancích. Dětský tým má navázanou spolupráci

s dětskými psychiatry, a týmy pro dospělé dobře spolupracují s ambulantními psychiatry a psychology.

AKTIVITY PRO ROK 2025

Cíl	**A 1: Podpora setrvání seniorů v domácím prostředí.**
Opatření:	**O 1: Rozvoj zejména pečovatelských služeb a dále služeb osobní asistence s ohledem na dostupnost a odbornou připravenost.**
Aktivita:	**1. V souvislosti s dlouhodobě neuspokojenou poptávkou po obou službách z důvodu markantně stárnoucí populace je potřeba navýšit kapacitu a rozšířit provozní dobu pečovatelských služeb na Litoměřicku.**
	2. Mapování reálné dostupnosti služby osobní asistence v celém regionu od stávajících poskytovatelů této služby a případné zajištění dostupnosti této služby.

Cíl	**B2: Zajištění přenosu informací a relevantních dat ze zdrojů (odborné skupiny, podpůrné skupiny, organizace, jednotlivci) z oblasti řešení potřeb osob se specifickými onemocněními a osob s poruchou autistického spektra do procesu plánování sociálních služeb.**
Opatření:	**O 1: Zjišťování a přenos informací do komunitních plánů na úrovni obcí s rozšířenou působností.**
Aktivita:	**1. V rámci komunitního plánování sociálních služeb mapovat a zjišťovat potřeby osob s chováním náročným na péči a s poruchou autistického spektra do procesu plánování sociálních služeb.** **Nositelé: ORP Litoměřice, ORP Roudnice nad Labem a ORP Lovosice.**

Cíl	**B 4: Podpora služeb v oblasti duševního zdraví.**
Opatření:	**O 1: Rozvoj multidisciplinárních týmů v jednotlivých regionech kraje.**
Aktivita:	**1. V rámci projektu Ústeckého kraje Multidisciplinární přístup v podpoře lidí s duševním onemocněním v Ústeckém kraji bude v roce 2025 započato s budováním týmu pro seniory v regionech Litoměřicko, Lounsko (Žatec) a Ústecko. Ve spolupráci s koordinátory bude nejprve funkční zdravotní část (domácí zdravotní péče) budoucí služby, po přípravné fázi se rozšíří o sociální část. Tým se bude zaměřovat na zvládnutí krizových situací, prevenci hospitalizací a udržení klientů v jejich přirozeném prostředí.** Nositel: metodici projektu + PROMEDICUS domácí péče

Služby sociální péče, ambulantní a terénní forma						
Osobní asistence § 39						
Poskytovatel	**Oblast působení dle ORP nebo obvodu obce s pověřeným obecním úřadem**	**Stávající individuální okamžitá kapacita v Základní síti**	**Stávající individuální okamžitá kapacita v Rozvojové síti**	**stávající okamžitá kapacita mimo síť**	**Stávající individuální kapacita celkem**	**Optimální individuální kapacita 2025**
HEWER, z.s.	Litoměřicko	T 1	0	0	**1**	**1**
Centrum pro zdravotně postižené Ústeckého kraje, o.p.s.; kapacita v regionu Ústecko – poskytovaná po celém Ústeckém kraji						
Pečovatelská služba § 40						
Poskytovatel	**Oblast působení dle ORP nebo obvodu obce s pověřeným obecním úřadem**	**Stávající individuální okamžitá kapacita v Základní síti**	**Stávající individuální okamžitá kapacita v Rozvojové síti**	**stávající okamžitá kapacita mimo síť**	**Stávající individuální kapacita celkem**	**Optimální individuální kapacita 2025**
Charita Litoměřice	Litoměřice	T 20	0	0	**68**	**nedostačující – numericky nedefinováno**
Město Bohušovice nad Ohří	Litoměřice	0	0	T 2		
Město Terezín	Litoměřice	T 2	0	0		
Obec Polepy	Litoměřice	0	0	T 2		
Obec Velké Žernoseky	Litoměřice	0	0	T 1		
Obec Čížkovice	Lovosice	0	0	T 1		
Sociální služby města Lovosice	Lovosice	T 7	0	0		
Šance Lovosice, z.s.	Lovosice Libochovice	T 4	0	0		
Charita Roudnice nad Labem	Roudnice nad Labem	T 2	0	0		
Nemocnice Roudnice nad Labem s.r.o.	Roudnice nad Labem	T 4	0	0		
Obec Straškov-Vodochody	Roudnice nad Labem	0	0	T 1		
OPORA	Roudnice nad Labem	T 12	0	0		
Město Hoštka	Štětí	0	0	T 1		
Město Štětí	Štětí	T 7	0	0		
Město Úštěk	Úštěk	T 2	0	0		

Služby sociální péče, ambulantní a terénní forma						
Podpora samostatného bydlení § 43						
Poskytovatel	**Oblast působení dle ORP nebo obvodu obce s pověřeným obecním úřadem**	**Stávající individuální okamžitá kapacita v Základní síti**	**Stávající individuální okamžitá kapacita v Rozvojové síti**	**stávající okamžitá kapacita mimo síť**	**Stávající individuální kapacita celkem**	**Optimální individuální kapacita 2025**
Diakonie ČCE – Středisko křesťanské pomoci v Litoměřicích	Litoměřice	T 3	0	0	**3**	**3**
Centra denních služeb § 45						
Poskytovatel	**Oblast působení dle ORP nebo obvodu obce s pověřeným obecním úřadem**	**Stávající individuální okamžitá kapacita v Základní síti**	**Stávající individuální okamžitá kapacita v Rozvojové síti**	**stávající okamžitá kapacita mimo síť**	**Stávající individuální kapacita celkem**	**Optimální individuální kapacita 2025**
Diakonie ČCE – Středisko křesťanské pomoci v Litoměřicích	Litoměřice	A 7	0	0	**7**	**7**
Denní stacionáře § 46						
Poskytovatel	**Oblast působení dle ORP nebo obvodu obce s pověřeným obecním úřadem**	**Stávající individuální okamžitá kapacita v Základní síti**	**Stávající individuální okamžitá kapacita v Rozvojové síti**	**stávající okamžitá kapacita mimo síť**	**Stávající individuální kapacita celkem**	**Optimální individuální kapacita 2025**
Centrum pro zdravotně postižené děti a mládež - SRDÍČKO	Litoměřice	A 6	0	0	**15**	**15**
Charita Litoměřice	Litoměřice	A 1	0	A 1		
SOCIÁLNĚ PSYCHIATRICKÉ CENTRUM SLUNÍČKO z.ú.	Litoměřice	A 1	0	A 1		
Šance Lovosice, z.s.	Lovosice	A 2	0	0		
Nemocnice Roudnice nad Labem s.r.o.	Roudnice nad Labem	A 2	0	0		
Město Štětí	Štětí	A 1	0	0		

Služby sociální péče, kombinovaná forma						
Odlehčovací služby § 44						
Poskytovatel	**Oblast působení dle ORP nebo obvodu obce s pověřeným obecním úřadem**	**Stávající individuální okamžitá kapacita/počet lůžek v Základní síti**	**Stávající individuální okamžitá kapacita/počet lůžek v Rozvojové síti**	**Stávající individuální okamžitá kapacita/počet lůžek mimo síti**	**Stávající individuální okamžitá kapacita/počet lůžek celkem**	**Optimální individuální okamžitá kapacita/počet lůžek 2025**
Charita Litoměřice	Litoměřice	4 lůžka	0	0	**76 lůžek T 10**	**85 lůžek** +9 celý region Litoměřicko **T 10**
Hospic sv. Štěpána, z.s.	Litoměřice	10 lůžek T 2	0	0		
SeneCura SeniorCentrum MOPT a.s.	Litoměřice	0	0	6 lůžek		
SOCIÁLNĚ PSYCHIATRICKÉ CENTRUM SLUNÍČKO z.ú.	Litoměřice	T 2	0	0		
HEZKÉ DOMY s.r.o.	Lovosice	32 lůžek	0	22 lůžek		
Lucie Jursíková Brožková	Litoměřice Lovosice	T 4	0	0		
OPORA	Roudnice nad Labem	T 2	0	0		
Město Štětí	Štětí	2 lůžka	0	0		

Služby sociální péče, pobytová forma						
Týdenní stacionáře § 47						
Poskytovatel	**Oblast působení dle ORP nebo obvodu obce s pověřeným obecním úřadem**	**Počet lůžek kapacita v Základní síti**	**Počet lůžek v rozvojové síti**	**Počet lůžek mimo síť**	**Počet lůžek celkem**	**Optimální počet lůžek 2025**
X	X	0	0	0	**0**	**0**
Domovy pro osoby se zdravotním postižením § 48						
Poskytovatel	**Oblast působení dle ORP nebo obvodu obce s pověřeným obecním úřadem**	**Počet lůžek kapacita v Základní síti**	**Počet lůžek v rozvojové síti**	**Počet lůžek mimo síť**	**Počet lůžek celkem**	**Optimální počet lůžek 2025**
Centrum sociální pomoci Litoměřice, příspěvková organizace **4 zařízení**	Litoměřice Lovosice Libochovice	239	0	0	**314**	**314**
Ústav sociální péče pro tělesně postižené dospělé Snědovice, příspěvková organizace	Štětí	75	0	0		
Domovy pro seniory § 48						
Poskytovatel	**Oblast působení dle ORP nebo obvodu obce s pověřeným obecním úřadem**	**Počet lůžek kapacita v Základní síti**	**Počet lůžek v rozvojové síti**	**Počet lůžek mimo síť**	**Počet lůžek celkem**	**Optimální počet lůžek 2025**
Charita Litoměřice	Litoměřice	118	0	0	**324**	**381** +57 ORP Litoměřice
SeneCura SeniorCentrum MOPT a.s.	Litoměřice	0	0	45		
Centrum sociální pomoci Litoměřice, příspěvková organizace **2 zařízení**	Litoměřice Libochovice	97	0	0		
Diakonie ČCE středisko v Krabčicích	Roudnice nad Labem	28	0	0		
Domov důchodců Roudnice nad Labem, příspěvková organizace	Roudnice nad Labem	36	0	0		

Služby sociální péče, pobytová forma						
Domovy se zvláštním režimem § 50						
Poskytovatel	**Oblast působení dle ORP nebo obvodu obce s pověřeným obecním úřadem**	**Počet lůžek kapacita v Základní síti**	**Počet lůžek v rozvojové síti**	**Počet lůžek mimo síť**	**Počet lůžek celkem**	**Optimální počet lůžek 2025**
Charita Litoměřice	Litoměřice	31	0	0	**700**	**822** +20 ORP Litoměřice +20 ORP Lovosice +10 ORP Roudnice nad Labem +72 lůžek vyčleněno pro CSP Litoměřice v návaznosti na ukončení služby DZR Milešov
SeneCura SeniorCentrum MOPT a.s.	Litoměřice	15	0	84		
Domov se zvláštním režimem Terezín	Litoměřice	0	0	189		
Centrum sociální pomoci Litoměřice, příspěvková organizace **3 zařízení**	Litoměřice Lovosice Libochovice	199	0	0		
Diakonie ČCE středisko v Krabčicích	Roudnice nad Labem	86	0	0		
Domov důchodců Roudnice nad Labem, příspěvková organizace	Roudnice nad Labem	96	0	0		
Chráněné bydlení § 51						
Poskytovatel	**Oblast působení dle ORP nebo obvodu obce s pověřeným obecním úřadem**	**Počet lůžek kapacita v Základní síti**	**Počet lůžek v rozvojové síti**	**Počet lůžek mimo síť**	**Počet lůžek celkem**	**Optimální počet lůžek 2025**
Camphill na soutoku, z.s.	Litoměřice	7	0	0	**140**	**151** +11 ORP Litoměřice
Diakonie ČCE - Středisko křesťanské pomoci v Litoměřicích	Litoměřice	12	0	0		
Domov se zvláštním režimem Terezín	Litoměřice	0	0	11		
Centrum sociální pomoci Litoměřice, příspěvková organizace	Litoměřice Lovosice	86	0	0		
NADĚJE **2 zařízení**	Litoměřice Roudnice nad Labem	24	0	0		

§ 39 – Osobní asistence
V rámci regionu Litoměřicko službu poskytují 2 poskytovatelé. Osobní asistence je na celém území zajišťována alternativou jiných obdobných služeb, jako např. odlehčovací terénní službou či pečovatelskou službou nebo sociálními pracovníky na Městských úřadech. Od 01.01.2023 jeden z poskytovatelů zajišťuje službu osobám s PAS na Litoměřicku, s vyčleněnou kapacitou 1. V Roudnici nad Labem probíhá od dubna 2023 pod záštitou Centra D8, o.p.s. projekt zdravotní mediace. V rámci tohoto projektu bylo jen během prvních 4 měsíců identifikováno 30 osob, které potřebují podporu formou osobní asistence. Tento počet se nadále zvyšuje. Služba v této lokalitě se neposkytuje. Faktor platby za službu však nebylo možno zatím spolehlivě ověřit, zájem o službu je reálný. Kapacita se jeví jako nedostačující v Roudnici nad Labem. **Optimální individuální kapacitu lze navýšit v Roudnici nad Labem.** **Kapacita není dostačující.**

§ 40 – Pečovatelská služba
Pečovatelská služba je v regionu zastoupena na celém území. Služba je poskytována buď samotnými městy či obcemi nebo neziskovými organizacemi. Zájem o terénní pečovatelské služby je stále vyšší. Využívání péče v domácím prostředí přibývá, a to především z důvodu dlouhé čekací doby v dalších zařízení. Cílem pečovatelské služby je napomáhat občanům k tomu, aby mohli zůstat co nejdéle ve svých domovech a zachovat si tak vazby na své přirozené domácí prostředí. Pečovatelská služba je zde pro osoby, které mají sníženou soběstačnost z důvodu věku, osoby s chronickým duševním onemocněním, osoby se zdravotním postižením, osoby s tělesným postižením, osoby se sluchovým postižením, osoby zrakovým postižením a rodiny s dětmi, jejichž situace vyžaduje pomoc jiné fyzické osoby s péčí o sebe či o domácnost. Pečovatelská služba nově představuje asistivní technologie a Integrované výcvikové centrum pro neformální pečující osoby v Litoměřicích. Problematické je zajištění pečovatelské služby v exponovaných časech, v období dovolených a v okrajových částech regionu. S nárůstem poptávky po této službě, kdy poptávka převyšuje nabídku, se jeví kapacita jako nedostačující. **Kapacita není dostačující**.

§ 43 – Podpora samostatného bydlení
Podporu samostatného bydlení poskytuje pouze jeden poskytovatel v ORP Litoměřice, a to nezisková organizace se sídlem v Litoměřicích. Jedná se o terénní službu, která je poskytována v okruhu 20 km od Litoměřic. Služba je poskytována přímo v bytech uživatelů (v bytech ve vlastnictví či v pronájmu uživatele) a v okolí bydliště (například doprovody k lékaři, na nákup atp.) Službu využívají lidé s různým typem zdravotního postižení, kteří chtějí samostatně bydlet a potřebují k tomu podporu. Kapacita služby je naplněna. Podpora samostatného bydlení navazuje na službu chráněné bydlení pro lidi, kteří dosáhli vyšší míry samostatnosti. Ti mohou přejít z chráněného bydlení a tím uvolnit místo v chráněných bytech

a současně se lépe začlenit do běžné společnosti. Služba se potýká s nedostatkem cenově dostupných nájemních bytů pro uživatele.

Kapacita je dostačující.

§ 44 – Odlehčovací služby

Odlehčovací terénní služba je poskytována na území celé ORP Litoměřice, ORP Lovosice a ORP Roudnice nad Labem.
V Litoměřicích jeden poskytovatel nabízí odlehčovací službu ve formě terénní i pobytové hospicové péče v dojezdové vzdálenosti do 20 km. Uživatelé využívají dlouhodobou i krátkodobou péči, kde je hlavním cílem odlehčit pečující osobě. Jako fakultativní služby poskytují terénní služby dopravu klientům a dohledy nad klienty.
Od roku 2023 jeden z poskytovatelů zajišťuje službu osobám s PAS na dvou místech na Lovosicku, s vyčleněnými kapacitami 1 v Lovosicích a 1 v obci Sutom.

Kapacita není dostačující.

§ 45 – Centra denních služeb

Službu centra denních služeb poskytuje v regionu poskytovatel v ORP Litoměřice. Službu v Litoměřicích využívají osoby ve věku od 18 let do 64 let s mentálním, kombinovaným, tělesným a zdravotním postižením. Převážná většina zájemců o službu jsou lidé s mentálním postižením po ukončení školní docházky ve speciální nebo praktické škole. Cílem služby je posílit samostatnost a soběstačnost lidí s postižením získáváním zkušeností s pracovní činností a trénováním sociálních dovedností. Službu využívají nejen lidé z města Litoměřice, ale i z okolních obcí a Roudnicka. V Lovosicích ambulantní službu pro lidi se zdravotním postižením zajišťují prostřednictvím jiných služeb. V ostatních městech tato služba není poskytována.

Kapacita je dostačující.

§ 46 – Denní stacionáře

V ORP Lovosice je služba zajišťována pro osoby s chronickým onemocněním, s mentálním, tělesným a se zdravotním postižením ve věku od 17 let. V ORP Litoměřice ve Štětí pro osoby se zdravotním postižením ve věku od 19 let a seniory a v Roudnici nad Labem pro osoby s chronickým duševním onemocněním a zdravotním postižením ve věku od 27 let a seniory. V Litoměřicích službu poskytují tři zařízení, jedno z nich pro osoby s chronickým duševním onemocněním a seniory ve věku od 50 let a druhé je pro osoby s mentálním a kombinovaným postižením ve věku od 3–64 let, třetí pro osoby s chronickým duševním onemocněním od 65 let věku. Denní stacionář v Roudnici nad Labem a Litoměřicích zajišťuje i svoz uživatelů. Do denních stacionářů jsou přijímáni klienti nejen z měst, ve kterých je služba poskytována, ale i z blízkého okolí.

Od roku 2023 jeden z poskytovatelů zajišťuje službu osobám s PAS na Litoměřicku, s vyčleněnou kapacitou 3, od roku 2024 jeden poskytovatel na Lovosicku navýšil individuální kapacitu o 1 a skupinovou o 3 z důvodu dlouhodobého poskytování služby pro osoby s PAS.

Kapacita je dostačující.

§ 47 – Týdenní stacionáře

Služba se neposkytuje a není po ní poptávka.

§ 48 – Domovy pro osoby se zdravotním postižením

V ORP Lovosice je služba poskytována v obci Čížkovice pro osoby s kombinovaným postižením, s mentálním a se zdravotním postižením ve věku od 3 do 35 let a v obci Chotěšov pro osoby s kombinovaným postižením a s mentálním postižením od 40 let věku. V ORP Litoměřice je služba poskytována pro osoby s kombinovaným postižením a s tělesným postižením ve věku od 18–80 let v obci Snědovice, dále pro osoby od 18 let věku v obci Skalice. Dále je služba poskytována v ORP Litoměřice pro osoby se zdravotním postižením ve věku od 26–65 let v obci Křešice (služba není poskytována imobilním osobám vzhledem k technickým možnostem budovy) a pro osoby ve věku 55–65let v Litoměřicích. Jiné domovy s pozdějším datem vzniku jsou provozovány v novějších, bezbariérových budovách. V rámci ORP Roudnice nad Labem tato služba zastoupena není.

Kapacita je dostačující.

§ 49 – Domovy pro seniory

V regionu je pobytová služba domov pro seniory zastoupena v ORP Lovosice v obci Libochovice pro seniory ve věku od 65 let, v ORP Roudnice nad Labem v obci Krabčice a přímo v Roudnici nad Labem. V rámci ORP Litoměřice je služba poskytována ve třech zařízeních, z nichž jedno má rozšířenou působnost Ústecký kraj a Hlavní město Praha. Většinou se jedná o zařízení s vyšší kapacitou.
Vzhledem ke stárnutí populace a nemožnosti uspokojit část žádostí nových klientů se kapacita jeví jako nedostačující.

Optimální individuální kapacitu lze navýšit v Litoměřicích.
Kapacita není dostačující.

§ 50 – Domovy se zvláštním režimem

Na území ORP Litoměřice působí celkem tři poskytovatelé, z nichž jeden je určen pro cílovou skupinu osob nad 19 let ohrožených závislostí nebo závislé na návykových látkách a dále pro osoby s chronickým duševním onemocněním i kombinovaným postižením. Jedno zařízení ve městě Terezín poskytuje pobytové služby seniorům, kteří dosáhli věku 55 let a více a mají sníženou soběstačnost, z důvodu postižení stařeckou, Alzheimerovou chorobou a ostatními typy demencí a jejichž situace vyžaduje pravidelnou pomoc jiné fyzické osoby. Druhé

zařízení, jehož cílovou skupinou jsou osoby ve věku nad 50 let, které mají sníženou soběstačnost z důvodu stařecké demence a Alzheimerovy choroby, je přímo v Litoměřicích. Zařízení není bezbariérové, proto činí kroky za účelem zajištění odpovídajících prostor.
V ORP Roudnice nad Labem je poskytována sociální služba v Roudnici nad Labem pro seniory ve věku od 65 let a v obci Krabčice pro osoby nad 50 let s chronickým duševním onemocněním. V ORP Lovosice v obci Čížkovice je též poskytovaná služba pro osoby s chronickým duševním onemocněním od 54 let věku, v obci Milešov pro osoby od 50 let věku a v obci Libochovice pro osoby od 65 let.
Navrhované navýšení počtu o 50 lůžek je určeno pro osoby s chronickým duševním onemocněním mimo stařecké a Alzheimerovy choroby a pro osoby, které mají sníženou soběstačnost z důvodu závislosti na návykových látkách. Tato služba v rámci regionu zcela chybí.
Zcela chybí DZR pro osoby s psychiatrickou diagnózou.
Počet stávajících lůžek DZR v ORP Litoměřice je navíc zkreslen o velký počet lůžek v Domově se zvláštním režimem Terezín, který v ORP Litoměřice pouze sídlí, ale zájemce z Litoměřicka odmítá, neboť služba je určena především pro občany hlavního města Prahy s kapacitou 190 lůžek od roku 2023. Počet lůžek je zkreslen i o dalších 84 lůžek soukromého poskytovatele, která taktéž nejsou v Základní síti a pro občany jsou finančně nedostupná.

Optimální individuální kapacitu lze navýšit v Litoměřicích, Lovosicích a Roudnici nad Labem. Kapacita není dostačující.

§ 51 – Chráněné bydlení

Tato služba je poskytována v rámci regionu Litoměřicka a Roudnicka pro osoby od 18 let věku s mentálním, kombinovaným, chronickým duševním a tělesným postižením. Vzhledem k rozvoji těchto služeb je nezbytné průběžné navyšování kapacit.
Služba chráněné bydlení vede k integraci klienta do společnosti a k rozvoji samostatnosti lidí s individuálními potřebami. Cílem této služby je rozvíjet u klienta schopnost kvalitní a v nejvyšší míře plnohodnotný život.
Žádoucí je navýšení kapacity chráněného bydlení pro osoby s potřebou bezbariérového bydlení, s vyšší mírou podpory. Jde o osoby, které dosud bydlí v rodinách, kde pečující rodiče vzhledem k jejich vyššímu věku přestávají péči zvládat. V Litoměřicích zcela chybí dostupné bydlení pro osoby s chronickým duševním onemocněním.

Optimální individuální kapacitu lze navýšit v Litoměřicích.
Kapacita není dostačující.

Oblast služeb prevence a odborného sociálního poradenství na Litoměřicku

VYHODNOCENÍ AKTIVIT ZA ROK 2024

Cíl	**C 2 Otevření některých stávajících služeb pro cílovou skupinu osob bez domova**
Opatření:	**O 1: Zjišťování a přenos informací do komunitních plánů na úrovni obcí s rozšířenou působností.**
Aktivita:	Jedná se o dlouhodobý úkol, jehož splnění bude trvat několik let, jde a problematiku, kterou nevyřeší jednotlivá města samostatně. Aktéři KP jednotlivých měst budou upozorňovat samosprávu a krajský úřad na nedostupnost služeb pro uvedené cílové skupiny: senioři s velmi nízkým příjmem, osoby s duševním onemocněním, které v důsledku nemoci přišli o bydlení i o stálý příjem, osoby dlouhodobě závislé na alkoholu a jiných návykových látkách, osoby propuštěné z výkonu trestu.

C2/O1/A1: Zjišťování a přenos informací do komunitních plánů na úrovni obcí s rozšířenou působností.
Aktivita je průběžně plněna. Potřebnost této služby je zanesena ve všech komunitních plánech ORP, skutečnost je také uvedena v Akčním plánu, v této aktivitě chce skupina nadále pokračovat.

Cíl	**E 1 podpora všech forem sociálního bydlení**
Opatření:	**O 1: Sdílení dobré praxe a zvýšení informovanosti o již fungujícím sociálním bydlení.**
Aktivita:	Pokračování v získání poznatků a zkušeností v oblasti sociálního bydlení potřebných pro zapracování do komunitních plánů prostřednictvím účasti na vzdělávacích aktivitách, seminářích a workshopech k tomu zaměřených. Tyto poznatky budou předávány mezi jednotlivými městy a poskytovateli.
Opatření	**O 3: Podpora vzniku nového sociálního bydlení v obci.**
Aktivita:	Sběr poznatků a výstupů jakožto proces přípravy na využití dotačních titulů pro "sociální či prostupné" bydlení. Předávání těchto poznatků mezi jednotlivými městy a poskytovateli.

E1/O1/A1: Pokračování v získání poznatků a zkušeností v oblasti sociálního bydlení potřebných pro zapracování do komunitních plánů prostřednictvím účasti na vzdělávacích aktivitách, seminářích a workshopech k tomu zaměřených. Tyto poznatky budou předávány mezi jednotlivými městy a poskytovateli.
Aktivita je průběžně plněna. Roudnice nad Labem je zapojena do projektu OPZ+, výzva 065, jehož cílem jej rozšíření podpory v udržení bydlení, zabydlování a získání bydlení prostřednictvím sociální práce. Charita Lovosice realizuje podporu zabydlení klientů systémem garančních smluv (pronajímatel, nájemce, Charita Lovosice jako garant). Organizace NADĚJE realizuje projekt Housing first, v rámci kterého zabydluje sedm domácností žen bez domova. Zkušenosti z realizace těchto projektů jsou předávány v rámci pracovních skupin KP.

E1/O3/A1: Podpora vzniku nového sociálního bydlení v obci. Sběr poznatků a výstupů jakožto proces přípravy na využití dotačních titulů pro" sociální či prostupné" bydlení. Předávání těchto poznatků mezi jednotlivými městy a poskytovateli
Aktivita nebyla splněna.

AKTIVITY PRO ROK 2025

Cíl	**B 4: Podpora služeb v oblasti duševního zdraví**
Opatření:	**O 1: Rozvoj multidisciplinárních týmů v jednotlivých regionech kraje**
Aktivita:	Multidisciplinární týmy v oblasti práce s dospělými, se seniory, s drogově závislými a v práci s dětmi a mládeží se aktivně zapojí do projektu multidisciplinarita.

Cíl	**C3: Podpora rodičovských kompetencí a podpora dětí či mladistvých do 26 let věku**
Opatření:	**O 1: Sjednocení role a řešení potřeb ve službách sociálně aktivizační služby pro rodiny s dětmi**
Aktivita 1	Služby sociálně aktivizační služby pro rodiny s dětmi, které jsou v rámci regionu poskytovány se aktivně zapojí do projektu ROSPÚK.
Aktivita 2	Posilování/upevňování rodičovských kompetencí u obětí domácího násilí/osob ohrožených domácím násilím – zmírnění dopadů na rodinné příslušníky, kterou jsou tímto jevem ohroženi sekundárně (osoby žijící ve společné domácnosti s osobami přímo ohroženými domácím násilím případně obětmi domácího násilí).
Aktivita 3	Realizace vzdělávacího projektu Dobrý začátek-Program zdravého rodičovství v Roudnici nad Labem. Pro rodiny s dětmi ve své spádové oblasti realizují 1x/rok kurz o 12 lekcích završený víkendovým pobytem, který je zaměřen právě na posílení rodičovských kompetencí, minimalizaci domácího násilí, odměňování dětí, domácí pravidla, řešení konfliktů v rodině a další.
Opatření	**O 2: Sjednocení role a řešení potřeb ve službách nízkoprahových zařízení pro děti a mládež**
Aktivita:	Služby nízkoprahových zařízení pro děti a mládež, které jsou v rámci regionu poskytovány se aktivně zapojí do projektu ROSPÚK.
Opatření:	**O 3: Proškolení těchto dvou služeb, nastavení metodické podpory a harmonogramu plnění požadavků Ústeckého kraje**
Aktivita:	Služby sociálně aktivizační služby pro rodiny s dětmi a nízkoprahových zařízení pro děti a mládež, které jsou v rámci regionu poskytovány se aktivně zapojí do projektu ROSPÚK, zúčastní se metodické podpory, která je realizována v rámci projektu ROSPÚK.

Cíl	**E 1. Podpora všech forem sociálního bydlení**
Opatření:	**O 3: Podpora vzniku nového sociálního bydlení v obci**
Aktivita:	Město Roudnice nad Labem je zapojeno do projektu OPZ+, výzva 065, jehož cílem je rozšíření podpory v udržení bydlení, zabydlování a získání bydlení prostřednictvím sociální práce. Dobrá praxe z tohoto projektu je sdílena v rámci pracovních skupin KP.
Opatření	**O 12: Rozvoj Housing First a Housing Led projektů, jako nástroje pro práci s bytovou nouzí rodin a jednotlivců**
Aktivita:	Organizace NADĚJE realizuje projekt Housing First – zabydlení 7 domácností žen bez domova a Husing Led – zabydlení 20 domácností ukrajinských rodin. Zkušenosti z realizace projektu jsou předávány v rámci jednotlivých pracovních skupin KP. Projekt má být dokončen v dubnu 2026.

Služby sociální prevence, ambulantní a terénní forma a odborné sociální poradenství									
Odborné sociální poradenství § 37									
Poskytovatel	**Oblast působení dle ORP nebo obvodu obce s pověřeným obecním úřadem**	**Stávající individuální okamžitá kapacita v Základní síti**		**Stávající individuální okamžitá kapacita v Rozvojové síti**		**stávající okamžitá kapacita mimo síť**		**Stávající individuální kapacita celkem**	**Optimální individuální kapacita 2025**
		indiv.	**skup.**	**indiv.**	**skup.**	**indiv.**	**skup.**		
Centrum sociální pomoci Litoměřice, příspěvková organizace	Litoměřice	A 4	16	0	0	0	0	**A 11 T 3**	**A 12** +1 ORP Litoměřice **T 3**
Diecézní charita Litoměřice	Litoměřice	A 2; T 2	0	0	0	0	0		
Hospic sv. Štěpána, z.s.	Litoměřice	A1; T 1	0	0	0	0	0		
Centrum D8 o. p. s.	Roudnice nad Labem	A 2	6/1	0	0	0	0		
NADĚJE **2 zařízení**	Lovosice Štětí Roudnice nad Labem	A 2	0	0	0	0	0		
Centrum pro zdravotně postižené Ústeckého kraje, o.p.s.; kapacita započítána v regionu Ústecko – služba poskytována po celém Ústeckém kraji VIDA z.s. - nadregionální služba; kapacita uvedena v kapitole "nadregionální služby"									
Kontaktní centra § 59									
Poskytovatel	**Oblast působení dle ORP nebo obvodu obce s pověřeným obecním úřadem**	**Stávající individuální okamžitá kapacita v Základní síti**		**Stávající individuální okamžitá kapacita v Rozvojové síti**		**stávající okamžitá kapacita mimo síť**		**Stávající individuální kapacita celkem**	**Optimální individuální kapacita 2025**
		indiv.	**skup.**	**indiv.**	**skup.**	**indiv.**	**skup.**		
Oblastní spolek Českého červeného kříže Litoměřice	Litoměřice	A 3	12/1	0	0	0	0	**3**	**4** +1 celý region Litoměřicko

Služby sociální prevence, ambulantní a terénní forma									
Nízkoprahová denní centra § 61									
Poskytovatel	**Oblast působení dle ORP nebo obvodu obce s pověřeným obecním úřadem**	**Stávající individuální okamžitá kapacita v Základní síti**		**Stávající individuální okamžitá kapacita v Rozvojové síti**		**stávající okamžitá kapacita mimo síť**		**Stávající individuální kapacita celkem**	**Optimální individuální kapacita 2025**
		indiv.	**skup.**	**indiv.**	**skup.**	**indiv.**	**skup.**		
Charita Litoměřice	Litoměřice	A 1	5/1	0	0	0	0	**3**	**4** +1 ORP Roudnice nad Labem
NADĚJE	Lovosice	A 2	15	0	0	0	0		
Nízkoprahová zařízení pro děti a mládež § 62									
Poskytovatel	**Oblast působení dle ORP nebo obvodu obce s pověřeným obecním úřadem**	**Stávající individuální okamžitá kapacita v Základní síti**		**Stávající individuální okamžitá kapacita v Rozvojové síti**		**stávající okamžitá kapacita mimo síť**		**Stávající individuální kapacita celkem**	**Optimální individuální kapacita 2025**
		indiv.	**skup.**	**indiv.**	**skup.**	**indiv.**	**skup.**		
NADĚJE	Litoměřice	A 2; T 1	24	0	0	0	0	**A 9 T 5**	**A 9** **T 6** **+1 ORP Roudnice nad Labem**
Charita Lovosice	Lovosice	A 1	A;T 25/2	0	0	0	0		
Charita Roudnice nad Labem	ORP Roudnice nad Labem	A 6; T 4	A 60/6; T 30/4	0	0	0	0		

Služby sociální prevence, ambulantní a terénní forma									
Sociálně aktivizační služby pro rodiny s dětmi § 65									
Poskytovatel	**Oblast působení dle ORP nebo obvodu obce s pověřeným obecním úřadem**	**Stávající individuální okamžitá kapacita v Základní síti**		**Stávající individuální okamžitá kapacita v Rozvojové síti**		**stávající okamžitá kapacita mimo síť**		**Stávající individuální kapacita celkem**	**Optimální individuální kapacita 2025**
		indiv.	**skup.**	**indiv.**	**skup.**	**indiv.**	**skup.**		
NADĚJE	Litoměřice	A 3; T 3	15	0	0	A 2; T 2	15	**A 11 T 13**	**A 13** +1 ORP Roudnice nad Labem +1 ORP Lovosice **T 15** +1 Roudnice nad Labem +1 ORP Lovosice
Charita Lovosice	Lovosice	A 2; T 2	8/2	0	0	T 1	0		
Charita Roudnice nad Labem	ORP Roudnice nad Labem	A 3; T 3	A 15/3; T 24/3	0	0	0	0		
Romano jasnica, spolek	Štětí	A 1; T 2	A 4; T 8	0	0	0	0		

Služby sociální prevence, ambulantní a terénní forma									
Sociálně aktivizační služby pro seniory a osoby se zdravotním postižením § 66									
Poskytovatel	**Oblast působení dle ORP nebo obvodu obce s pověřeným obecním úřadem**	**Stávající individuální okamžitá kapacita v Základní síti**		**Stávající individuální okamžitá kapacita v Rozvojové síti**		**stávající okamžitá kapacita mimo síť**		**Stávající individuální kapacita celkem**	**Optimální individuální kapacita 2025**
		indiv.	**skup.**	**indiv.**	**skup.**	**indiv.**	**skup.**		
Fokus Labe, z. ú.	Litoměřice ORP Lovosice ORP Roudnice nad Labem	A 1; T 1	A;T 15/1	0	0	0	0	**A 1 T 1**	**A 1 T 4**
Sociálně terapeutické dílny § 67									
Poskytovatel	**Oblast působení dle ORP nebo obvodu obce s pověřeným obecním úřadem**	**Stávající individuální okamžitá kapacita v Základní síti**		**Stávající individuální okamžitá kapacita v Rozvojové síti**		**stávající okamžitá kapacita mimo síť**		**Stávající individuální kapacita celkem**	**Optimální individuální kapacita 2025**
		indiv.	**skup.**	**indiv.**	**skup.**	**indiv.**	**skup.**		
Centrum sociální pomoci Litoměřice, příspěvková organizace	Litoměřice	A 1	14/4	0	0	0	0	**14**	**15** +1 celý region Litoměřicko
Diakonie ČCE – Středisko křesťanské pomoci v Litoměřicích	Litoměřice	A 3	10/3	0	0	0	0		
VALDEK, o.p.s.	Litoměřice	A 3	A 8/2	0	0	0	0		
Charita Lovosice	Lovosice	A 2	10/2	0	0	0	0		
Šance Lovosice, z.s.	Lovosice	A 1	4/1	0	0	0	0		
NADĚJE **2 zařízení**	Litoměřice Roudnice nad Labem	A 4	10 10/2	0	0	0	0		

Služby sociální prevence, ambulantní a terénní forma									
Terénní programy § 69									
Poskytovatel	**Oblast působení dle ORP nebo obvodu obce s pověřeným obecním úřadem**	**Stávající individuální okamžitá kapacita v Základní síti**		**Stávající individuální okamžitá kapacita v Rozvojové síti**		**stávající okamžitá kapacita mimo síť**		**Stávající individuální kapacita celkem**	**Optimální individuální kapacita 2025**
		indiv.	**skup.**	**indiv.**	**skup.**	**indiv.**	**skup.**		
Charita Litoměřice	Litoměřice	T 1	3/1	0	0	0	0		
Charita Lovosice	Lovosice	T 1	4/1	0	0	0	0		
NADĚJE **3 zařízení**	Litoměřice ORP Roudnice nad Labem Štětí	T 8	0	0	0	0	0	**12**	**15** +3 celá region Litoměřicko
Oblastní spolek Českého červeného kříže Litoměřice	Litoměřice ORP Lovosice ORP Roudnice nad Labem	T 2	6/2	0	0	0	0		

Služby sociální prevence, ambulantní a terénní forma									
Sociální rehabilitace § 70									
Poskytovatel	**Oblast působení dle ORP nebo obvodu obce s pověřeným obecním úřadem**	**Stávající individuální okamžitá kapacita v Základní síti**		**Stávající individuální okamžitá kapacita v Rozvojové síti**		**stávající okamžitá kapacita mimo síť**		**Stávající individuální kapacita celkem**	**Optimální individuální kapacita 2025**
		indiv.	**skup.**	**indiv.**	**skup.**	**indiv.**	**skup.**		
Diakonie ČCE – Středisko křesťanské pomoci v Litoměřicích	Litoměřice	A 2; T 2	A 10/2; T 7/2	0	0	0	0	**A 10 T 9**	**A 11** +1 ORP Roudnice nad Labem **T 10** +1 ORP Roudnice nad Labem
Humanitární sdružení PERSPEKTIVA, z.s.	ORP Roudnice nad Labem	A 3; T 1	3/1	0	0	0	0		
Fokus Labe, z. ú. **2 zařízení**	Litoměřice ORP Lovosice ORP Roudnice nad Labem	A 2; T 3	10/2 15/1	0	0	0	0		
NADĚJE	Litoměřice Lovosice ORP Roudnice nad Labem	A 3; T 3	6/1	0	0	0	0		

Služby sociální prevence, kombinovaná forma									
Krizová pomoc § 60									
Poskytovatel	**Oblast působení dle ORP nebo obvodu obce s pověřeným obecním úřadem**	**Stávající individuální okamžitá kapacita/počet lůžek v Základní síti**		**Stávající individuální okamžitá kapacita/počet lůžek v Rozvojové síti**		**Stávající individuální okamžitá kapacita/počet lůžek mimo síti**		**Stávající individuální okamžitá kapacita/počet lůžek celkem**	**Optimální individuální okamžitá kapacita/počet lůžek 2025**
		indiv.	**skup.**	**indiv.**	**skup.**	**indiv.**	**skup.**		
NADĚJE	ORP Roudnice nad Labem	4 lůžka	0	0	0	0	0	**4 lůžka**	**6 lůžek** +2 ORP Litoměřice
Spirála, Ústecký kraj; kapacita v regionu Ústecko – poskytována po celém Ústeckém kraji									
Služby následné péče § 64									
Poskytovatel	**Oblast působení dle ORP nebo obvodu obce s pověřeným obecním úřadem**	**Stávající individuální okamžitá kapacita/počet lůžek v Základní síti**		**Stávající individuální okamžitá kapacita/počet lůžek v Rozvojové síti**		**Stávající individuální okamžitá kapacita/počet lůžek mimo síti**		**Stávající individuální okamžitá kapacita/počet lůžek celkem**	**Optimální individuální okamžitá kapacita/počet lůžek 2025**
		indiv.	**skup.**	**indiv.**	**skup.**	**indiv.**	**skup.**		
X	X	0	0	0	0	0	0	**0**	**0**

Služby sociální prevence, pobytová forma						
Azylové domy § 57						
Poskytovatel	**Oblast působení dle ORP nebo obvodu obce s pověřeným obecním úřadem**	**Počet lůžek kapacita v Základní síti**	**Počet lůžek v rozvojové síti**	**Počet lůžek mimo síť**	**Počet lůžek celkem**	**Optimální počet lůžek 2025**
Diakonie ČCE - Středisko křesťanské pomoci v Litoměřicích	Litoměřice	57	0	0	**179**	**222** +43 pro celý region Litoměřicko
Charita Litoměřice	Litoměřice	23	0	0		
Charita Lovosice	Lovosice	24	0	0		
Charita Roudnice nad Labem	ORP Roudnice nad Labem	30	0	0		
NADĚJE	ORP Roudnice nad Labem	45	0	0		

Služby sociální prevence, pobytová forma						
Domy na půl cesty § 58						
Poskytovatel	**Oblast působení dle ORP nebo obvodu obce s pověřeným obecním úřadem**	**Počet lůžek kapacita v Základní síti**	**Počet lůžek v rozvojové síti**	**Počet lůžek mimo síť**	**Počet lůžek celkem**	**Optimální počet lůžek 2025**
X	X	0	0	0	**0**	**0**
Noclehárny § 63						
Poskytovatel	**Oblast působení dle ORP nebo obvodu obce s pověřeným obecním úřadem**	**Počet lůžek kapacita v Základní síti**	**Počet lůžek v rozvojové síti**	**Počet lůžek mimo síť**	**Počet lůžek celkem**	**Optimální počet lůžek 2025**
Charita Litoměřice	Litoměřice	5	0	0	**15**	**22** +4 ORP Litoměřice +3 ORP Roudnice nad Labem
NADĚJE	Lovosice	10	0	0		

§ 37 – Odborné sociální poradenství
Odborné sociální poradenství zaměřené na dluhovou problematiku je klíčovou službou pro obyvatele Litoměřicka, regionu s vysokým počtem osob v exekuci a sociální nouzi. Pro Litoměřice a jejich spádovou oblast tuto pomoc zajišťuje Poradenské centrum Litoměřice, zatímco pro oblasti Štětí, Roudnice nad Labem a Lovosice poskytuje dluhové poradenství Dluhová poradna NADĚJE. S ohledem na novelu insolvenčního zákona, která zpřístupňuje oddlužení širšímu okruhu lidí, poroste potřeba odborného poradenství. Zároveň je nezbytné rozšířit terénní služby, aby pomoc dosáhla i k těm, kteří mají omezený přístup k poradenství. Ambulantní službu odborné sociální poradenství se zaměřením na manželské a rodinné poradenství realizuje v rámci regionu pouze jedno zařízení. Protože však v krajském měřítku je takovýchto zařízení málo, přicházejí klienti nejen z regionu, ale i z jiných částí kraje. Zatímco v roce 2022 prošlo zařízením 447 klientů, se kterými bylo uskutečněno 2 251 konzultací, v roce 2023 to bylo již 516 klientů a 2 492 konzultací. **Vzhledem k narůstajícímu zájmu o tuto ambulantní službu by bylo vhodné navýšit kapacitu u rodinného poradenství o 1.**

§ 57 – Azylové domy
Na území regionu je v současné době služba azylového domu pro muže zajištěna v ORP Litoměřice a v ORP Roudnice nad Labem. Azylový dům pro rodiny s dětmi je zastoupen v ORP Roudnice nad Labem a v Terezíně. Azylové domy pro matky s dětmi fungují v ORP Litoměřice, Lovosice a Roudnice nad Labem. Služba azylového bydlení pro ženy je spojena se službou azylového domu pro matky s dětmi a rodiny. V současné době poskytují tuto službu Azylový dům pro ženy a matky s dětmi Lovosice, zde je vyšší poptávka matek s dětmi a v Azylový dům pro jednotlivce, rodiny s dětmi v Roudnici nad Labem. Oblast azylového bydlení otců samoživitelů s dětmi v současné době řeší Azylový dům pro rodiče v ORP Terezín. Služba azylového domu, poskytovatele NADĚJE v Litoměřicích s kapacitou 83 lůžek byla ukončena k datu 31.12.2021 z důvodu výpovědi z nájmu. Zastupitelstvo ÚK schválilo žádost o vydání budoucího příslibu dne 06.09.2021 s č. usnesení 027/9Z/2021 ve věci převedení části kapacity azylového domu poskytovatele NADĚJE, který je zařazen do Základní sítě sociálních služeb Ústeckého kraje na organizaci: Charita Lovosice 24 lůžek, předpokládané zahájení poskytování služby a zařazení do Základní sítě od 01.01.2024, poskytování služby nebylo dosud zahájeno z důvodu hledání vhodného objektu. Dlouhodobě také není řešena problematika cílové skupiny seniorů s velmi nízkým příjmem, dále osob s duševním onemocněním, které v důsledku nemoci přišly o bydlení i o stálý příjem a osob dlouhodobě závislých na alkoholu nebo propuštěných po výkonu trestu. Situaci by pomohlo vyřešit specializované pobytové zařízení, např. Domov se zvláštním režimem, případně tzv. „Mokrý“ azylový dům. Odhadovaná kapacita: 30–40 lůžek. Služba by mohla pokrývat potřebnost více regionů na Litoměřicku. Na základě zkušeností z praxe zcela chybí dostupná odborná psychoterapeutická pomoc pro klienty a děti z azylových domů. V posledních letech vnímáme nárůst matek se závislostmi. Velmi ohrožená je skupina matek s dětmi, které opouštějí azylové domy a matky s hraničním nebo nízkým intelektem. Z praxe se ukazuje, že matky častěji neuspějí v běžném podnájmu

a opakovaně využívají tuto službu. Z praxe se ukazuje, že pro matky s hraničním nebo nízkým intelektem chybí jiná forma bydlení například chráněné bydlení.
Zcela chybí následné bydlení formou např. sociálních bytů, běžný podnájem je nyní pro klienty AD téměř nedostupný. Bylo by také vhodné prodloužit délku pobytu na azylovém domě, nyní se dodržuje doporučení jednoho roku.
Kapacita není dostačující. Optimální individuální kapacitu lze navýšit přednostně pro ženy bez domova a dále pro cílovou skupinu rodičů s dětmi.
Chybí specializované pobytové zařízení, např. Domov se zvláštním režimem, případně tzv. „Mokrý" azylový dům.

§ 58 – Domy na půl cesty

Na Litoměřicku není služba poskytována. Zachování stávajícího stavu pro pokrytí potřebnosti služby jsou kapacity v sousedních regionech dostačující.

Potřebnost služby nebyla definována.

§ 59 – Kontaktní centra

Služba Kontaktní centra je zajištěna Kontaktním centrem Litoměřice, jehož posláním je umožnit uživatelům návykových látek a návykového chování a jejich blízkým nalézt co nejlepší možné řešení v jejich tíživé situaci vedoucí k pozitivní změně a v konečném důsledku k možnosti léčby. Kontaktní centrum Litoměřice je jedinou ambulantní službou zaměřenou na oblast prevence závislostí na návykových látkách a návykovém chování. Služby Kontaktního centra Litoměřice vychází z přístupů Harm Reduction, Public Health a ve své práci využívají komplexní model Bio-psycho-socio-spirituálního pojetí. Od ledna 2024 působí pod Litoměřickou nemocnicí adiktolog, který nestačí pokrýt poptávku, Kontaktní centrum do budoucna plánuje posílit odbornost a rozšířit službu o vlastního adiktologa, v budoucnu bude potřeba navýšit kapacitu o 1.

Kapacita je prozatím dostačující.

§ 60 – Krizová pomoc

Krizovou pomoc provozuje pouze Naděje v Roudnici nad Labem, s kapacitou 4 lůžek s cílovou skupinou osoby v krizi, a to pouze pro muže. Služba je poskytována na dobu 7 dní.
V regionu chybí krizová pomoc pro ženy.
Klienti mohou také využít poskytovatele se sídlem v Ústí nad Labem, který nabízí pobytovou, terénní i ambulantní formu služby. Pobytová služba je určena pro jednotlivce i rodiny s dětmi po dobu max. 7 nocí.

Optimální individuální kapacitu lze navýšit na Litoměřicku.
Kapacita není dostačující.

§ 61 – Nízkoprahová denní centra

Služba nízkoprahového denního centra je poskytována v rámci ORP Litoměřice a ORP Lovosice. V současné době bývá kapacita maximálně využita a v budoucnu můžeme počítat s potřebou částečného navýšení kapacit, které by mělo reagovat na narůstající počty osob bez domova, zejména v nižší věkové hranici. Dlouhodobě zaznamenáváme nárůst mladých lidí bez přístřeší.
Služba plní funkci místa prvního kontaktu, které nabízí uspokojení základních životních potřeb, a následně zajišťuje a zprostředkovává služby podporující stabilizaci jedince a jeho návrat k běžnému způsobu života.

Optimální individuální kapacitu lze navýšit o 1 v Roudnici nad Labem (služba chybí).
Kapacita není dostačující.

§ 62 – Nízkoprahová zařízení pro děti a mládež

V každém městě s rozšířenou působností je služba poskytována jak terénní, tak ambulantní formou V Roudnici nad Labem je kapacita nedostatečná. Služba je poskytována i dětem, kteří nemají trvalé bydliště přímo v obci, ale do měst dochází do základních a středních škol z okolních obcí. Dá se konstatovat, že služba je dostupná v celém regionu. Ve všech 3 službách je pozorován nárůst problémů, které jsou hlubší a závažnější než v minulých letech (šikana, sebepoškozování, drogy, vztahové problémy, problémy v rodině, úmrtí ...). Práce je o to intenzivnější, vyžaduje delší čas na zmapování problematiky i samotné řešení. Největší problémy se řeší s cílovou skupinou na 2. stupni základní školy. V Roudnici nad Labem po pilotním projektu streetwork ve školách, toto realizují jako součást sociální služby, kdy pracovnice dochází přímo do školského zařízení, kde děti a mládež tráví značnou část svého času.

Optimální individuální kapacitu lze navýšit o 1 v Roudnici nad Labem.
Kapacita není dostačující.

§ 63 – Noclehárny

Noclehárny pro muže fungují v Litoměřicích a v Lovosicích. Jejich kapacity jsou vzhledem k potřebám lokalit dostačující. Zcela chybí služba noclehárna pro ženy. Největší problém vzniká v Litoměřicích, v této lokalitě není dostupný žádný typ bydlení pro ženy bez domova. V Roudnici nad Labem není noclehárna ani pro muže a ani pro ženy. Jejich vznik je potřebný již několik let.
V regionu není dostupná dostatečná kapacita nocleháren, zejména pro cílovou skupinu žen bez domova. V návaznosti na počet odmítnutých zájemců z řad žen, které noclehárny pro muže kontaktují a navštěvují nízkoprahová denní centra je odhadovaná potřeba zajištění kapacit.

Optimální individuální kapacitu lze navýšit o 4 v Litoměřicích a o 3 v Roudnici nad Labem.
Kapacita není dostačující.

§ 64 – Služby následné péče

Na Litoměřicku není služba poskytována. Zachování stávajícího stavu pro pokrytí potřebnosti služby jsou kapacity v sousedních regionech dostačující.

Potřebnost služby není definována.

§ 65 – Sociálně aktivizační služby pro rodiny s dětmi

Služba je poskytována v každém z větších měst regionu (Litoměřice, Roudnice nad Labem, Lovosice a Štětí). Pokryta je i poptávka rodin s dětmi v náhradní rodinné péči v obtížné situaci.
Všichni poskytovatelé zajišťují terénní i ambulantní formu služby, s klienty se pracuje individuálně i skupinově dle potřeby a zakázky.
Současné kapacity pokrývají poptávku rodin, které žijí na území větších měst regionu. Na základě spolupráce se sociálně-právní ochranou dětí ve všech ORP regionu byla zmapována potřebnost menších obcí. V rámci řešení této problematiky je potřeba navýšit kapacity terénních forem služeb a zaměřit se na pomoc a podporu v rodinách žijících na venkově a v malých městech regionu.
Při dlouhodobé práci v této sužbě se ukazuje jako potřebné zaměření na posilování rodičovských kompetencí, především u rodin, které mají již navázánu spolupráci se službou. Neméně důležitá je také podpora rodin, u nichž se objevuje obava z ohrožení domácím násilím a rodin u nichž již toto násilí bylo detekováno. Primární zaměření je jednak na motivaci rodiny ke změně, což je u rodin ohrožených sociálním vyloučením obtížné, ale také zaměření na snížení dopadů násilí na osoby ohrožené domácím násilím sekundárně".

Optimální individuální kapacitu lze navýšit o 1 v Roudnici nad Labem a o 1 v Lovosicích. Kapacita není dostačující.

§ 66 – Sociálně aktivizační služby pro seniory a osoby se zdravotním postižením

Sociálně aktivizační služby pro seniory a zdravotně postižené jsou v regionu poskytovány v ORP Litoměřice, ORP Roudnice nad Labem a ORP Lovosice pouze jedním poskytovatelem. Nabídka služeb je velice rozdílná co do rozsahu, časové nabídky i cílové skupiny. Vzhledem k tomu, že je region velmi rozsáhlý, tak dostupnost služeb především pro seniory je slabinou v malých obcích stejně tak pro nízkopříjmové osoby. Služba neposkytuje odvoz klientů. Potřebnost služby výhledově souvisí se stárnutím populace.

Na Lovosicku byla služba, která svou náplní spíše odpovídala službě sociálně terapeutickým dílnám. Tímto se daný poskytovatel rozhodl ukončit registraci této služby k 31.12.2024, a přeregistroval nově na sociálně terapeutické dílny s účinností od 01.01.2025.

Kapacita je dostačující.

§ 67 – Sociálně terapeutické dílny

Služba je poskytována v Litoměřicích, Lovosicích, Roudnici nad Labem a Terezíně. Dílny jsou zaměřeny na pomoc osobám s mentálním a kombinovaným postižením, v Roudnici byla

cílová skupina rozšířena ještě o osoby s duševním onemocněním. Na Lovosicku byla služba rozšířena o cílovou skupinu osoby s chronickým duševním onemocněním, od 01.01.2025.

Poptávka o tuto službu roste u zájemců, kteří dokončují povinnou školní docházku a nenajdou uplatnění na volném či chráněném trhu práce.
Absence této služby pro specifickou cílovou skupinu je po celém ORP Litoměřice, vzhledem k postupnému nárůstu potřebnosti je třeba do budoucna počítat s navýšením kapacity.

Kapacita je prozatím dostačující.

§ 69 – Terénní programy

Terénní programy jsou poskytovány v Litoměřicích, Roudnici nad Labem, Lovosicích a Štětí. Problémem jsou nepokryté obce 1. a 2. typu s delší dojezdovou vzdáleností od velkých měst. Zcela nepokryté je Úštěcko.

Služba drogového Terénní programu probíhá v těchto městech Litoměřice (pondělí) Lovosice (úterý), Štětí (středa), monitoring malých obcí a vsí (čtvrtek), Roudnice nad Labem (pátek), vždy v čase od 9:00 do 15:00. Ve dvou městech (Roudnice nad Labem a Štětí) se pracuje s modelem rozdělení času, kdy jsou pracovníci na ulici a probíhá klasický streetwork a část času ve "Výměnných a poradenských místnostech". Velkou výhodou poskytování služeb v těchto prostorách, je nejen zajištění bezpečnějšího prostředí a anonymity, ale také klidu při jednání s klienty.

Vzhledem k potřebnosti nepokrytých lokalit je v budoucnu potřeba počítat s mírným navýšením kapacit.

§ 70 – Sociální rehabilitace

Služba sociální rehabilitace je v Litoměřicích poskytována pro cílovou skupinu osob se zdravotním postižením a dále pro osoby s chronickým duševním onemocněním.
V Roudnici nad Labem je sociální rehabilitace určena především lidem s kombinovaným postižením, s mentálním a tělesně postižením, chronickým a chronickým duševním onemocněním.
Na základě zkušeností z praxe zcela chybí návazná odborná psychoterapeutická pomoc pro osoby s mentálním postižením a osoby s chronickým duševním onemocněním. Stávající kapacita bezplatně dostupných psychologů nestačí pokrýt poptávku.
V rámci reformy psychiatrické péče a trendu vzniku center duševního zdraví se plánuje rozšíření nabídek služeb, které budou lépe reagovat na potřeby uživatelů. Které ovšem nejsou naplnitelné z důvodu nedostatku odborného zdravotnického personálu (psychiatr, klinický psycholog, psychiatrická sestra), na které se dotace nevztahují.

Optimální individuální kapacitu lze navýšit na Litoměřicku pro děti a mládež ohrožené duševním onemocněním.
Kapacita není dostačující.

4. REGION LOUNSKA

Oblast služeb sociální péče na Lounsku

VYHODNOCENÍ AKTIVIT ZA ROK 2024

Cíl	**A 2 Pobytová zařízení sociálních služeb péče poskytují podporu seniorům s vysokou mírou závislosti odpovídající III. a IV. stupni příspěvku na péči (16–18 hodin denně)**
Opatření:	**O 1: Podpora personálního zajištění služeb pro seniory s vysokou mírou závislosti na péči druhé osoby.**
Aktivita:	**1. Využití volných úvazků ze zrušených služeb**. Využitím volných úvazků ze zrušených služeb podpořit tuto cílovou skupinu.

A2/O1/A1: Využití volných úvazků ze zrušených služeb.
Aktivita byla částečně naplněna. Pečovatelská služba v regionu Podbořany byla rozšířena o 1 úvazek pracovníků přímé péče, a to z důvodu částečného využití volných úvazků ze zrušených služeb. Přesto neodpovídá potřebám v regionu.

Cíl	**B 6 Podpora pobytových sociálních služeb péče, které realizují kroky deinstitucionalizace a humanizace**
Opatření:	**O 2: Podpora všech kroků vedoucích k humanizaci zařízení.**
Aktivita:	**1. Snižování kapacity DOZP, navýšení CHB**. V roce 2024 došlo k ukončení výstavby nového objektu v Domově „Bez zámků" Tuchořice, příspěvková organizace, a pro rok 2025 je tak počítáno se započetím rekonstrukce stávající budovy téhož poskytovatele. Nově tak vznikne bydlení pro 18 klientů formou domácností na adrese Tuchořice 140. Rekonstrukcí objektu v Žatci dojde k navýšení kapacity chráněného bydlení snížením kapacity DOZP. Realizace je plánována v letech 2025-2026.

B6/O2/A1: Snižování kapacity DOZP, navýšení CHB.
Aktivita byla částečně naplněna. Bohužel se nepodařilo dokončit všechny kroky vedoucí k poskytování služby od 01.01.2024. Dále se nepodařilo začít s rekonstrukcí vily v Žatci. Pracuje se na všech krocích, tak aby se mohla budova využívat od 01.01.2025. Projektové dokumentace u obou rekonstrukcí jsou dokončené.

AKTIVITY PRO ROK 2025

Cíl	**A 2 Pobytová zařízení sociálních služeb poskytují podporu seniorům s vysokou mírou závislosti odpovídající III. a IV. Stupni příspěvku na péči.**
Opatření:	**O 1: Podpora personálního zajištění služeb pro seniory s vysokou mírou závislosti na péči druhé osoby.**
Aktivita:	**1. Využití volných úvazků ze zrušených služeb**. Využitím volných úvazků ze zrušených služeb podpořit tuto cílovou skupinu. V pobytových službách pro seniory je dlouhodobě nedostatek lůžek. Navýšení kapacity nebylo podpořeno. Vzhledem ke stárnutí populace bude potřeba více lůžek a pracovních úvazků.

Cíl	**B 4: Podpora služeb v oblasti duševního zdraví.**
Opatření:	**O 1: Rozvoj multidisciplinárních týmů v jednotlivých regionech kraje.**
Aktivita:	**1. V rámci projektu Ústeckého kraje Multidisciplinární přístup v podpoře lidí s duševním onemocněním v Ústeckém kraji bude v roce 2025 započato s budováním týmu pro seniory v regionech Litoměřicko, Lounsko (Žatec) a Ústecko. Ve spolupráci s koordinátory bude nejprve funkční zdravotní část (domácí zdravotní péče) budoucí služby, po přípravné fázi se rozšíří o sociální část. Tým se bude zaměřovat na zvládnutí krizových situací, prevenci hospitalizací a udržení klientů v jejich přirozeném prostředí.** Nositel: metodici projektu + PROMEDICUS domácí péče

Cíl	**B 6 Podpora pobytových sociálních služeb péče, které realizují kroky deinstitucionalizace a humanizace**
Opatření:	**O 2: Podpora všech kroků vedoucích k humanizaci zařízení.**
Aktivita:	**1. Snižování kapacity DOZP, navýšení CHB**. V roce 2024 byla ukončena výstavby nového objektu v Domově „Bez zámků" Tuchořice, příspěvková organizace. Nově tak vzniká od 01.01.2025 bydlení pro 18 klientů. V roce 2025 započne rekonstrukce vily v Žatci, kde vznikne 11 míst služby CHB téhož poskytovatele. Je plánována rekonstrukce budovy „Zámeček" poskytovatele v Tuchořicích. Zde vznikne bydlení formou bytů pro 16 klientů služby DOZP. Plánovaný nositel: Domov „Bez zámků" Tuchořice, příspěvková organizace Finanční prostředky: Ústecký kraj.

Služby sociální péče, ambulantní a terénní forma						
Osobní asistence § 39						
Poskytovatel	**Oblast působení dle ORP nebo obvodu obce s pověřeným obecním úřadem**	**Stávající individuální okamžitá kapacita v Základní síti**	**Stávající individuální okamžitá kapacita v Rozvojové síti**	**stávající okamžitá kapacita mimo síť**	**Stávající individuální kapacita celkem**	**Optimální individuální kapacita 2025**
Maltézská pomoc, o.p.s.	ORP Žatec ORP Podbořany	T 4	0	0	**4**	**14** +2 ORP Louny +7 ORP Žatec +1 ORP Podbořany
Centrum pro zdravotně postižené Ústeckého kraje, o.p.s.; kapacita v regionu Ústecko – poskytovaná po celém Ústeckém kraji						
Pečovatelská služba § 40						
Poskytovatel	**Oblast působení dle ORP nebo obvodu obce s pověřeným obecním úřadem**	**Stávající individuální okamžitá kapacita v Základní síti**	**Stávající individuální okamžitá kapacita v Rozvojové síti**	**stávající okamžitá kapacita mimo síť**	**Stávající individuální kapacita celkem**	**Optimální individuální kapacita 2025**
Centrum služeb pro zdravotně postižené Louny o.p.s.	ORP Louny	T 10	0	0	**46**	**53** +5 ORP Louny +2 ORP Žatec
Městská pečovatelská služba s denním stacionářem Louny, příspěvková organizace	ORP Louny	T 14	0	0		
Domov pro seniory Podbořany, příspěvková organizace	ORP Podbořany	T 4	0	0		
Domov pro seniory a Pečovatelská služba v Žatci	ORP Žatec	T 16	0	0		
Obec Nové Sedlo	ORP Žatec	0	0	T 2		
Podpora samostatného bydlení § 43						
Poskytovatel	**Oblast působení dle ORP nebo obvodu obce s pověřeným obecním úřadem**	**Stávající individuální okamžitá kapacita v Základní síti**	**Stávající individuální okamžitá kapacita v Rozvojové síti**	**stávající okamžitá kapacita mimo síť**	**Stávající individuální kapacita celkem**	**Optimální individuální kapacita 2025**
Kamarád - LORM	ORP Žatec	T 2	0	T 8	**10**	**10**

Služby sociální péče, ambulantní a terénní forma						
Centra denních služeb § 45						
Poskytovatel	**Oblast působení dle ORP nebo obvodu obce s pověřeným obecním úřadem**	**Stávající individuální okamžitá kapacita v Základní síti**	**Stávající individuální okamžitá kapacita v Rozvojové síti**	**stávající okamžitá kapacita mimo síť**	**Stávající individuální kapacita celkem**	**Optimální individuální kapacita 2025**
X	X	0	0	0	**0**	**0**
Denní stacionáře § 46						
Poskytovatel	**Oblast působení dle ORP nebo obvodu obce s pověřeným obecním úřadem**	**Stávající individuální okamžitá kapacita v Základní síti**	**Stávající individuální okamžitá kapacita v Rozvojové síti**	**stávající okamžitá kapacita mimo síť**	**Stávající individuální kapacita celkem**	**Optimální individuální kapacita 2025**
Městská pečovatelská služba s denním stacionářem Louny, příspěvková organizace	Louny	A 2	0	0	**7**	**7**
Kamarád – LORM	ORP Žatec	A 5	0	0		

Služby sociální péče, kombinovaná forma						
Odlehčovací služby § 44						
Poskytovatel	**Oblast působení dle ORP nebo obvodu obce s pověřeným obecním úřadem**	**Stávající individuální okamžitá kapacita/počet lůžek v Základní síti**	**Stávající individuální okamžitá kapacita/počet lůžek v Rozvojové síti**	**Stávající individuální okamžitá kapacita/počet lůžek mimo síti**	**Stávající individuální okamžitá kapacita/počet lůžek celkem**	**Optimální individuální okamžitá kapacita/počet lůžek 2025**
Domov pro seniory Podbořany, příspěvková organizace	ORP Podbořany	3 lůžka	0	0	**20 lůžek T 1**	**25 lůžek** +2 ORP Louny +2 ORP Žatec +1 ORP Podbořany **T - nedostačující kapacita – numericky nedefinována**
Centrum služeb pro zdravotně postižené Žatec, z. s.	ORP Žatec	14 lůžek	0	0		
Kamarád - LORM	ORP Žatec	3 lůžka T 1	0	0		

Služby sociální péče, pobytová forma						
Týdenní stacionáře § 47						
Poskytovatel	**Oblast působení dle ORP nebo obvodu obce s pověřeným obecním úřadem**	**Počet lůžek kapacita v Základní síti**	**Počet lůžek v rozvojové síti**	**Počet lůžek mimo síť**	**Počet lůžek celkem**	**Optimální počet lůžek 2025**
Kamarád – LORM	ORP Žatec	10	0	0	**10**	**10**
Domovy pro osoby se zdravotním postižením § 48						
Poskytovatel	**Oblast působení dle ORP nebo obvodu obce s pověřeným obecním úřadem**	**Počet lůžek kapacita v Základní síti**	**Počet lůžek v rozvojové síti**	**Počet lůžek mimo síť**	**Počet lůžek celkem**	**Optimální počet lůžek 2025**
Domov "Bez zámků" Tuchořice, příspěvková organizace	ORP Žatec	52	0	0	**70**	**70**
Kamarád – LORM	ORP Žatec	18	0	0		
Domovy pro seniory § 48						
Poskytovatel	**Oblast působení dle ORP nebo obvodu obce s pověřeným obecním úřadem**	**Počet lůžek kapacita v Základní síti**	**Počet lůžek v rozvojové síti**	**Počet lůžek mimo síť**	**Počet lůžek celkem**	**Optimální počet lůžek 2025**
Domov pro seniory U Pramene Louny, příspěvková organizace	Louny	129	0	0	**281**	**300** +19 celý region Lounska
Domov pro seniory Podbořany, příspěvková organizace	ORP Podbořany	72	0	0		
Domov pro seniory a pečovatelská služba v Žatci	ORP Žatec	80	0	0		

Služby sociální péče, pobytová forma						
Domovy se zvláštním režimem § 50						
Poskytovatel	**Oblast působení dle ORP nebo obvodu obce s pověřeným obecním úřadem**	**Počet lůžek kapacita v Základní síti**	**Počet lůžek v rozvojové síti**	**Počet lůžek mimo síť**	**Počet lůžek celkem**	**Optimální počet lůžek 2025**
Domov pro seniory U Pramene Louny, příspěvková organizace	Louny	16	0	0	**144**	**194** +30 ORP Louny +20 ORP Žatec +10 ORP Podbořany
Domov pro seniory Podbořany, příspěvková organizace	ORP Podbořany	30	0	0		
Domov pro seniory Vroutek, příspěvková organizace	ORP Podbořany	52	0	0		
Domov pro seniory a pečovatelská služba v Žatci	ORP Žatec	46	0	0		
Chráněné bydlení § 51						
Poskytovatel	**Oblast působení dle ORP nebo obvodu obce s pověřeným obecním úřadem**	**Počet lůžek kapacita v Základní síti**	**Počet lůžek v rozvojové síti**	**Počet lůžek mimo síť**	**Počet lůžek celkem**	**Optimální počet lůžek 2025**
Psychiatrická léčebna Petrohrad, příspěvková organizace	ORP Podbořany	4	0	0	**19**	**29** +4 ORP Louny +4 ORP Žatec +2 ORP Podbořany
Domov "Bez zámků" Tuchořice, příspěvková organizace	ORP Žatec	8	0	0		
Kamarád – LORM	ORP Žatec	7	0	0		

§ 39 – Osobní asistence
Osobní asistence je poskytována v ORP Žatec a Podbořany. Služba je poskytována 24hodin denně/ 7 dní v týdnu, seniorům, lidem se zdravotním, tělesným a mentálním postižením bez omezení věku. Osobní asistence se nesoustředí pouze na fyzickou pomoc, ale také na začlenění klientů do společnosti. Pomáhá zprostředkovávat kontakty s okolím, zajistí doprovod na společenské akce, nebo podporuje při zapojení do aktivit, které klienta naplňují a dávají mu pocit sounáležitosti. V Žatci je potřeba osobní asistence zejména kvůli stárnoucí populaci a zvyšujícímu se počtu lidí s chronickým či zdravotním postižením. Tato služba je navíc poskytována flexibilně – dle časových a osobních potřeb klienta, což je velká výhoda oproti standardním formám péče. V menších městech, jako je Žatec, Podbořany a okolní obce je zajištění dostupné a kvalitní osobní asistence zvlášť důležité, protože jiné formy podpory (např. velká centra péče) nemusí být snadno dostupné. Osobní asistence zde vyplňuje významnou mezeru v péči o zranitelné skupiny obyvatel. Kromě samotné asistence uživatelům často pomáhá i jejich rodinám a neformálním pečovatelům, kterým poskytuje možnost úlevy a umožňuje jim zapojit se do dalších činností nebo si odpočinout. Služba Osobní asistence v Žatci tedy reaguje na aktuální potřeby obyvatel města a jeho okolí, nabízí inovativní řešení a poskytuje nepostradatelnou podporu, která zlepšuje kvalitu života mnoha lidí. **Kapacita je dostačující.**

§ 40 – Pečovatelská služba
Pečovatelská služba je co do počtu poskytovatelů nejpočetněji zastoupená sociální služba. Služba je poskytována v ORP regionu (Podbořany, Žatec, Louny), současně i obcemi Nové Sedlo, Měcholupy, a jedním neziskovým subjektem. Cílovou skupinou jsou dominantně senioři, dále pak osoby se zdravotním postižením. Je zaznamenán nárůst poptávky po službě v souvislosti se stárnutím populace. V regionu jsou hojně zastoupeny také tzv. domy s pečovatelskou službou, jedná se o 8 objektů s kapacitou převyšující 300 bytů. V souvislosti s požadavky a vizemi Ústeckého kraje, došlo v regionu k rozšíření poskytování služby na celoroční provoz v časovém rozpětí 7,00 – 21,00 denně. V roce 2023 v Lounech došlo k navýšení kapacity sloučením služeb. Klienti do této služby přicházejí stále častěji s těžším zdravotním postižením a vyžadují zvýšenou péči. Proto bude nutné navýšit i pracovní úvazky v přímé péči. V případě, že by nedošlo k navyšování kapacit i úvazků nebude region schopen zvýšenou poptávku uspokojit. Mohlo by se tím předejít i převisu žádostí v domovech pro seniory. Domov pro seniory Podbořany, p.o. reagoval v předchozím období na zvýšenou poptávku po této službě z řad obcí regionu Podbořanska a po dohodě s obcemi o spolupráci začal poskytovat komplexní pečovatelskou službu v celém regionu. Není pokrytí terénní pečovatelské služby po celém ORP Žatec. **Optimální individuální kapacitu lze navýšit na Lounsku, Žatecku a Podbořansku.** **Kapacita není dostačující.**

§ 43 – Podpora samostatného bydlení

Podpora samostatného bydlení je registrovaná v Žatci. Cílovou skupinou jsou osoby s mentálním postižením a kombinovaným postižením. Jedná se o službu, která by pomohla řešit sociální začleňování nejen zde uvedené cílové skupiny. V současné době je poptávka plně naplněna.

Kapacita je dostačující.

§ 44 – Odlehčovací služby

Služba dostupná v celém regionu s akcenty na sídla ORP Louny, Žatec, Podbořany. Terénní formou v okolí Loun a Postoloprt. Pobytovou a ambulantní formou pro osoby s mentálním i kombinovaným postižením – Žatec, dále je poskytována pobytovou formou v obci Libočany – (1 km od Žatce) osobám se zdravotním postižením, tělesným a kombinovaným postižením a osobám s chronickým duševním onemocněním a chronickým onemocněním pro celý region a v Podbořanech, kde jsou cílovou skupinou senioři.

Optimální individuální kapacitu lze navýšit o 5 lůžek (pobytové formy) na Lounsku, Žatecku a Podbořansku.
Kapacita není dostačující.

§ 45 – Centra denních služeb

Tato služba není v regionu zastoupena a komunitní plány ani aktuální záměry poskytovatelů služeb nenasvědčují zájmu tuto službu v regionu provozovat.

Potřebnost služby není definována.

§ 46 – Denní stacionáře

Denní stacionáře jsou provozovány v Žatci a v Lounech, v obou případech je cílová skupina osoby s mentálním a kombinovaným postižením.
Od roku 2023 jeden z poskytovatelů zajišťuje službu osobám s PAS na Lounsku s vyčleněnou kapacitou 1.

Kapacita je dostačující.

§ 47 – Týdenní stacionáře

Tuto službu v rámci regionu poskytuje pouze jeden poskytovatel, a to pro osoby s mentálním a kombinovaným postižením.

Kapacita je dostačující.

§ 48 – Domovy pro osoby se zdravotním postižením

Služba je v regionu zastoupena jedním poskytovatelem v Žatci a jedním v Tuchořicích, v obou případech jsou cílovou skupinou osoby s mentálním postižením a kombinovaným postižením. Prioritou je zvyšování kvality poskytovaných služeb, zajištění prostupnosti služby pro uživatele k dalším službám. V Domově v Tuchořicích došlo v roce 2024 k ukončení stavby nového objektu, zároveň dojde k zahájení rekonstrukce stávající budovy, kdy po těchto rekonstrukcích dojde ke snížení kapacity (předpoklad realizace v letech 2025-2026). Poskytovatel v Žatci uvažuje o zrušení služby týdenní stacionáře (neodpovídající klienti) a tyto kapacity nahradit službou domovy pro osoby se zdravotním postižením. Poptávka po těchto službách je většinou uspokojena. V Tuchořících je možno po otevření nové budovy přijímat i imobilní klienty s mentální retardací.

Kapacita je dostačující.

§ 49 – Domovy pro seniory

Zastoupení této služby koresponduje s ORP v regionu, domovy pro seniory jsou v Žatci, Lounech a Podbořanech. Domovy zajišťují služby i pro další obce regionu. Vzhledem ke stárnutí populace by bylo potřeba navýšit kapacitu. Vzhledem ke klientům, kteří v současné době přicházejí do služby, je práce náročnější a vyžadovala by navýšení pracovních úvazků. Domovy se chystají na proces humanizace, který sníží kapacitu stávajících služeb. Bude nezbytné navýšit kapacitu této služby (nová zařízení, budovy apod.) na celkovou kapacitu 300 lůžek.

Optimální individuální kapacitu lze navýšit o 19 lůžek na Žatecku a Podbořansku.
Kapacita není dostačující.

§ 50 – Domovy se zvláštním režimem

V regionu Lounsko je služba poskytována ve Vroutku, Žatci, Lounech a Podbořanech. Kapacita lůžek je obsazena převážně uživateli z regionu a jedná se o cílovou skupinu seniorů trpících stařeckou demencí a Alzheimerovou chorobou. Všichni poskytovatelé evidují neuspokojené žádosti o poskytnutí služby.
V regionu existuje také konkrétní poptávka (cca 20 míst) po službě pro cílovou skupinu osob s alkoholovými typy demencí. V plánu je výstavba nového objektu v Žatci s kapacitou 12 lůžek.

Optimální individuální kapacitu lze navýšit o 12 lůžek v Žatci.
Kapacita není dostačující.

§ 51 – Chráněné bydlení

Služba je v rámci regionu poskytována v Žatci, a to pro osoby s mentálním a kombinovaným postižením a v Petrohradě pro chronicky duševně nemocné.
V regionu Lounsko je registrována poptávka po této službě, vyplývající z potřeb uživatelů služeb. V Domově „Bez zámků" Tuchořice, příspěvková organizace došlo k navýšení kapacity chráněného bydlení z řad klientů DOZP již v roce 2022. V rámci procesu humanizace této příspěvkové organizace bude v roce 2025 probíhat rekonstrukce objektu

v Žatci a v roce 2026 dojde k navýšení kapacity této služby především z řad klientů DOZP Tuchořice.
V Žatci je poptávka po chráněném bydlení, ale nejsou vhodné prostory pro poskytování této služby.

Kapacita není dostačující.

Oblast sociálních služeb prevence a odborného sociálního poradenství na Lounsku

VYHODNOCENÍ AKTIVIT ZA ROK 2024

Cíl	**C 2 Otevření některých stávajících služeb pro cílovou skupinu osob bez domova**
Opatření:	**O 2 Vyčlenění stávajících kapacit nebo vznik nových kapacit – lůžek v pobytových zařízení péče.**
Aktivita:	**1. Zřízení nocleháren v ORP Louny a v ORP Žatec.** Rozšíření služeb pod stávajícím poskytovatelem

C2/O2/A1: Zřízení nocleháren v ORP Louny a v ORP Žatec.
Aktivita nebyla naplněna. Potřebnost vzniku nocleháren nadále trvá, ale chybí finanční prostředky, vhodné budovy.

Cíl	**C 3 Podpora rodičovských kompetencí a podpora dětí či mladistvých do 26 let věku**
Opatření:	**O 2 Sjednocení role a řešení potřeb ve službách nízkoprahových zařízení pro děti a mládež.**
Aktivita:	**1. Zajištění financování nízkoprahového zařízení pro děti a mládež v Žatci (udržení zařízení po skončení realizace projektu ESF – zájem přesun do základní sítě kraje).**
	2. Zajištění financování nízkoprahového zařízení pro děti a mládež v Žatci (po skončení realizace projektu ESF).

C3/O2/A1: Zajištění financování nízkoprahového zařízení pro děti a mládež v Žatci (udržení zařízení po skončení realizace projektu ESF – zájem přesun do základní sítě kraje).
Aktivita nebyla naplněna. Nízkoprahové zařízení zůstává i nadále v Rozvojové síti. Vzhledem k sociální situaci ve městě Žatec je velký zájem o udržení zařízení a přesun do Základní sítě Ústeckého kraje.

C3/O2/A2: Zajištění financování nízkoprahového zařízení pro děti a mládež v Žatci (po skončení realizace projektu ESF).
Aktivita nebyla naplněna. Po skončení realizace projektu ESF hrozí zrušení sociální služby. Nízkoprahová zařízení pro děti a mládež spolu s městem Žatec hledalo finanční zdroje v dalších dotačních titulech, ale to se nepodařilo; vždy došlo k odmítnutí s tím, že nelze kombinovat dotační tituly.

Cíl	**D 5 Zmapování a analýza potřeb cílových sociálních skupin, kvantifikace potřebnosti sociálních služeb (druh, forma, kapacita) pro jednotlivé cílové skupiny na území obcí s rozšířenou působností ÚK (i služeb s přesahem na území kraje)**
Opatření:	**O 1: Průběžné zjišťování v rámci aktualizace Základní a Rozvojové sítě sociálních služeb ÚK.**
	1. Zajištění odborného sociálního poradenství pro osoby v krizi v ORP Louny za účelem vyřešení problematiky rozvodů, výživného a problematiky OSPOD atd.

Aktivita:	**2. Navýšení kapacity a úvazku kontaktního centra v ORP Žatec z důvodu zhoršující se situace se závislými osobami na drogách a alkoholu v celém regionu Lounsko.**
	3. Posílení kapacity azylového domu pro rodiny s dětmi v krizi v ORP Žatec.

D5/O1/A1: Zajištění odborného sociálního poradenství pro osoby v krizi v ORP Louny za účelem vyřešení problematiky rozvodů, výživného a problematiky OSPOD
Aktivita stále není naplněna. V regionu funguje dluhové poradenství v Postoloprtech (projekt ESF). Pracovníci jsou schopni pokrýt i oblast rodinného práva a poradenství k zmiňované problematice, ale pouze v Postoloprtech (v místě realizace projektu).

D5/O1/A2: Navýšení kapacity a úvazku kontaktního centra v ORP Žatec z důvodu zhoršující se situace se závislými osobami na drogách a alkoholu v celém regionu Lounsko
Aktivita stále není naplněna. Potřebnost aktivity stále trvá v celém regionu Lounsko. Důvodem je zavřená základní síť a nemožnost požádat o navýšení úvazků pracovníků a kapacity služby.

D5/O1/A3: Posílení kapacity azylového domu pro rodiny s dětmi v krizi v ORP Žatec
Aktivita není naplněna. Na realizaci chybí vhodné prostory a finanční prostředky na realizaci (chybí vhodné dotační zdroje). Potřebnost ale nadále trvá.

AKTIVITY PRO ROK 2025

Cíl	**C 2 Rozvoj stávajících služeb pro cílovou skupinu osob žijících rizikovým způsobem života**
Opatření:	**O 1: Vyčlenění stávajících kapacit nebo vznik nových kapacit – lůžek pobytových zařízení péče**
Aktivita:	**1. Zřízení nocleháren v ORP Louny a v ORP Žatec.** Rozšíření služeb pod stávajícím poskytovatelem

Cíl	**C3 Podpora rodičovských kompetencí a podpora dětí či mladistvých do 26 let věku**
Opatření:	**O 2: Sjednocení role a řešení potřeb ve službách nízkoprahových zařízení pro děti a mládež (rozšíření pracovní doby, přizpůsobení potřebám klientů, zvyšování kompetencí pro práci se všemi věkovými kategoriemi, rozvoj terénní formy)**
Aktivita:	**1. Zajištění financování nízkoprahového zařízení pro děti a mládež v Žatci a v Postoloprtech (udržení sociální služby po skončení realizace projektu ESF, tj. zájem o přesun do Základní sítě Ústeckého kraje).**

Cíl	**D5 Zmapování a analýza potřeb cílových sociálních skupin, kvantifikace potřebnosti sociálních služeb (druh, forma, kapacita) pro jednotlivé cílové skupiny na území obcí s rozšířenou působností ÚK (i služeb s přesahem na území kraje)**
Opatření:	**O 1: Průběžné zjišťování v rámci aktualizace Základní a Rozvojové sítě sociálních služeb ÚK.**
	1. Zajištění odborného sociálního poradenství pro osoby v krizi v ORP Louny za účelem vyřešení problematiky rozvodů, výživného, problematiky OSPOD atd.

Aktivita:	**2. Navýšení kapacity a úvazku kontaktního centra v ORP Žatec z důvodu zhoršující se situace se závislými osobami na drogách a alkoholu v celém regionu Lounsko.**
	3. Posílení kapacity azylového domu pro rodiny s dětmi v krizi v ORP Žatec.

Cíl	**C 4 Nastavení spolupráce s jednotlivými odbory Krajského úřadu Ústeckého kraje**
Opatření:	**O 3: Nastavení spolupráce s odborem školství v oblasti propojení škol v Ústeckém kraji se sociálními službami**
Aktivita:	**1. Potřeba sociálních pedagogů ve školách:** **a. Podchycení sociálních problémů přímo ve škole (MŠ, ZŠ, SŠ)** **b. Nutný kvalifikovaný pracovník s kompetencemi ze sociální práce** **c. Zvyšující se počet dětí s různými problémy (šikana, sebepoškozování, zneužívání, drogy, psychické problémy …)**

Služby sociální prevence, ambulantní a terénní forma a odborné sociální poradenství									
Odborné sociální poradenství § 37									
Poskytovatel	**Oblast působení dle ORP nebo obvodu obce s pověřeným obecním úřadem**	**Stávající individuální okamžitá kapacita v Základní síti**		**Stávající individuální okamžitá kapacita v Rozvojové síti**		**stávající okamžitá kapacita mimo síť**		**Stávající individuální kapacita celkem**	**Optimální individuální kapacita 2025**
		indiv.	**skup.**	**indiv.**	**skup.**	**indiv.**	**skup.**		
Centrum služeb pro zdravotně postižené Louny o.p.s.	ORP Louny	A 2; T 1	0	0	0	0	0	**A 9 T 7**	**A 11** +1 ORP Louny +1 ORP Žatec **T 6**
Vavřinec, z.s.	ORP Louny	0	0	A1	0	0	0		
Centrum sociální pomoci Litoměřice, příspěvková organizace	Louny	A 2	8/2	0	0	0	0		
Centrum chůvička, z.s	ORP Podbořany	A 1; T 1	0	0	0	0	0		
Romano jasnica, spolek	ORP Podbořany	0	0	A 3; T 3	4/1	0	0		
Most k naději, z.s.	ORP Žatec	T 2	14/1	0	0	0	0		
Centrum pro zdravotně postižené Ústeckého kraje, o.p.s.; kapacita započítána v regionu Ústecko – služba poskytována po celém Ústeckém kraji									
Kontaktní centra § 59									
Poskytovatel	**Oblast působení dle ORP nebo obvodu obce s pověřeným obecním úřadem**	**Stávající individuální okamžitá kapacita v Základní síti**		**Stávající individuální okamžitá kapacita v Rozvojové síti**		**stávající okamžitá kapacita mimo síť**		**Stávající individuální kapacita celkem**	**Optimální individuální kapacita 2025**
		indiv.	**skup.**	**indiv.**	**skup.**	**indiv.**	**skup.**		
Most k naději, z.s.	ORP Žatec	A 3	6/2	0	0	0	0	**3**	**4** +1 ORP Žatec

Služby sociální prevence, ambulantní a terénní forma									
Nízkoprahová denní centra § 61									
Poskytovatel	**Oblast působení dle ORP nebo obvodu obce s pověřeným obecním úřadem**	**Stávající individuální okamžitá kapacita v Základní síti**		**Stávající individuální okamžitá kapacita v Rozvojové síti**		**stávající okamžitá kapacita mimo síť**		**Stávající individuální kapacita celkem**	**Optimální individuální kapacita 2025**
		indiv.	**skup.**	**indiv.**	**skup.**	**indiv.**	**skup.**		
X	X	0	0	0	0	0	0	**0**	1 + pro region Lounsko
Nízkoprahová zařízení pro děti a mládež § 62									
Poskytovatel	**Oblast působení dle ORP nebo obvodu obce s pověřeným obecním úřadem**	**Stávající individuální okamžitá kapacita v Základní síti**		**Stávající individuální okamžitá kapacita v Rozvojové síti**		**stávající okamžitá kapacita mimo síť**		**Stávající individuální kapacita celkem**	**Optimální individuální kapacita 2025**
		indiv.	**skup.**	**indiv.**	**skup.**	**indiv.**	**skup.**		
Romano jasnica, spolek **2 zařízení**	Louny Postoloprty	A3	10	A 2	A; T 20/2	0	0	**A 7 T1**	A8 +1ORP Žatec
Charita Most	ORP Žatec	0	0	A 3; T 1	20/4	A 1	0		**T1**
Sociálně aktivizační služby pro rodiny s dětmi § 65									
Poskytovatel	**Oblast působení dle ORP nebo obvodu obce s pověřeným obecním úřadem**	**Stávající individuální okamžitá kapacita v Základní síti**		**Stávající individuální okamžitá kapacita v Rozvojové síti**		**stávající okamžitá kapacita mimo síť**		**Stávající individuální kapacita celkem**	**Optimální individuální kapacita 2025**
		indiv.	**skup.**	**indiv.**	**skup.**	**indiv.**	**skup.**		
Romano jasnica, spolek	ORP Louny	A 2; T 4	A 4/1; T8/2	0	0	0	0		
Charita Most	ORP Žatec ORP Podbořany	A 1; T 3	15/3	0	0	0	0	**A 3 T 9**	**A 3 T 9**
NADĚJE	ORP Žatec	A1; T 2	5/1	0	0	0	0		

Služby sociální prevence, ambulantní a terénní forma									
Sociálně aktivizační služby pro seniory a osoby se zdravotním postižením § 66									
Poskytovatel	**Oblast působení dle ORP nebo obvodu obce s pověřeným obecním úřadem**	**Stávající individuální okamžitá kapacita v Základní síti**		**Stávající individuální okamžitá kapacita v Rozvojové síti**		**stávající okamžitá kapacita mimo síť**		**Stávající individuální kapacita celkem**	**Optimální individuální kapacita 2025**
		indiv.	**skup.**	**indiv.**	**skup.**	**indiv.**	**skup.**		
Svaz neslyšících a nedoslýchavých v ČR, z.s. Krajská organizace Ústeckého kraje, p.s.	Louny	A 2; T 2	30/2	0	0	0	0	**A 2 T 2**	**A 2 T 2**
Sociálně terapeutické dílny § 67									
Poskytovatel	**Oblast působení dle ORP nebo obvodu obce s pověřeným obecním úřadem**	**Stávající individuální okamžitá kapacita v Základní síti**		**Stávající individuální okamžitá kapacita v Rozvojové síti**		**stávající okamžitá kapacita mimo síť**		**Stávající individuální kapacita celkem**	**Optimální individuální kapacita 2025**
		indiv.	**skup.**	**indiv.**	**skup.**	**indiv.**	**skup.**		
Městská knihovna Louny, příspěvková organizace	Louny	A 3	15/3	0	0	0	0	**6**	**6**
Kamarád - LORM	ORP Žatec	A 3	18/3	0	0	0	0		
Terénní programy § 69									
Poskytovatel	**Oblast působení dle ORP nebo obvodu obce s pověřeným obecním úřadem**	**Stávající individuální okamžitá kapacita v Základní síti**		**Stávající individuální okamžitá kapacita v Rozvojové síti**		**stávající okamžitá kapacita mimo síť**		**Stávající individuální kapacita celkem**	**Optimální individuální kapacita 2025**
		indiv.	**skup.**	**indiv.**	**skup.**	**indiv.**	**skup.**		
DRUG – OUT Klub, z. s.	Postoloprty	T 1	10/2	0	0	0	0	**1**	**1**
Spolek pro integraci menšin – poskytování ORP Žatec, maximální kapacita 24 klientů měsíčně Most k naději, z.s.; kapacita v regionu Mostecko – služba poskytována také v regionu Teplicko									

Služby sociální prevence, ambulantní a terénní forma									
Sociální rehabilitace § 70									
Poskytovatel	**Oblast působení dle ORP nebo obvodu obce s pověřeným obecním úřadem**	**Stávající individuální okamžitá kapacita v Základní síti**		**Stávající individuální okamžitá kapacita v Rozvojové síti**		**stávající okamžitá kapacita mimo síť**		**Stávající individuální kapacita celkem**	**Optimální individuální kapacita 2025**
		indiv.	**skup.**	**indiv.**	**skup.**	**indiv.**	**skup.**		
Psychiatrická léčebna Petrohrad, příspěvková organizace	Louny ORP Podbořany	A 2; T 2	5/1	0	0	0	0	**A 6 T 6**	**A 6 T 6**
Fokus Labe, z. ú.	ORP Žatec	A 1; T 2	10/2	0	0	0	0		
NADĚJE	ORP Žatec	A3; T 2	5	0	0	0	0		

Služby sociální prevence, kombinovaná forma									
Krizová pomoc § 60									
Poskytovatel	**Oblast působení dle ORP nebo obvodu obce s pověřeným obecním úřadem**	**Stávající individuální okamžitá kapacita/počet lůžek v Základní síti**		**Stávající individuální okamžitá kapacita/počet lůžek v Rozvojové síti**		**Stávající individuální okamžitá kapacita/počet lůžek mimo síti**		**Stávající individuální okamžitá kapacita/počet lůžek celkem**	**Optimální individuální okamžitá kapacita/počet lůžek 2025**
		indiv.	**skup.**	**indiv.**	**skup.**	**indiv.**	**skup.**		
X	X	0	0	0	0	0	0	**0**	**0**
Spirála, Ústecký kraj; kapacita v regionu Ústecko – poskytována po celém Ústeckém kraji									

Služby následné péče § 64									
Poskytovatel	**Oblast působení dle ORP nebo obvodu obce s pověřeným obecním úřadem**	**Stávající individuální okamžitá kapacita/počet lůžek v Základní síti**		**Stávající individuální okamžitá kapacita/počet lůžek v Rozvojové síti**		**Stávající individuální okamžitá kapacita/počet lůžek mimo síti**		**Stávající individuální okamžitá kapacita/počet lůžek celkem**	**Optimální individuální okamžitá kapacita/počet lůžek 2025**
		indiv.	**skup.**	**indiv.**	**skup.**	**indiv.**	**skup.**		
X	X	0	0	0	0	0	0	**0**	**0**

Služby sociální prevence, pobytová forma						
Azylové domy § 57						
Poskytovatel	**Oblast působení dle ORP nebo obvodu obce s pověřeným obecním úřadem**	**Počet lůžek kapacita v Základní síti**	**Počet lůžek v rozvojové síti**	**Počet lůžek mimo síť**	**Počet lůžek celkem**	**Optimální počet lůžek 2025**
Oblastní spolek ČČK Louny **2 zařízení**	Louny ORP Žatec	50	0	0	**78**	**96** +18 ORP Žatec
Vavřinec, z. s.	ORP Žatec	28	0	0		
Domy na půl cesty § 58						
Poskytovatel	**Oblast působení dle ORP nebo obvodu obce s pověřeným obecním úřadem**	**Počet lůžek kapacita v Základní síti**	**Počet lůžek v rozvojové síti**	**Počet lůžek mimo síť**	**Počet lůžek celkem**	**Optimální počet lůžek 2025**
X	X	0	0	0	**0**	**0**
Noclehárny § 63						
Poskytovatel	**Oblast působení dle ORP nebo obvodu obce s pověřeným obecním úřadem**	**Počet lůžek kapacita v Základní síti**	**Počet lůžek v rozvojové síti**	**Počet lůžek mimo síť**	**Počet lůžek celkem**	**Optimální počet lůžek 2025**
X	X	0	0	0	**0**	**16** +10 ORP Louny +6 ORP Žatec

§ 37 – Odborné sociální poradenství
V okrese Louny jsou 3 poskytovatelé odborného sociálního poradenství. Poradenství poskytuje osobám potřebné informace, rady a odbornou pomoc přispívající k řešením jejich nepříznivé sociální situace. Poradenství pomáhá lidem, kteří se těžko sami chrání, nejsou si vědomi vlastních práv, nerozumí smlouvám, neznají právní postupy, neznají systém podpory, jsou často zatíženi dluhovou problematikou, potřebují poradit s kompenzací hendikepu. Odborné sociální poradenství hájí jejich práva, pomáhá řešit jejich složitou sociální situaci. Umí ochránit před nekalými praktikami. Jeden poskytovatel v Lounech má 2 poradny – dluhovou poradnu včetně služeb v oblasti oddlužení a poradnu pro osoby se zdravotním postižením, seniory a osoby o ně pečující. V poradně pro pečující je poskytováno terénní poradenství přímo v domácím prostředí. Poradenství spočívá v nácviku dovedností pro zvládání péče o osoby závislé na jejich pomoci. Služba je zapojena v celostátním projektu „Dementia Friendly společnost". Jde o podporu osob s demencí a osob pečujících, i osvětu v problematice demence. V dluhovém poradenství přibývá osob v dluhové pasti, které potřebují oddlužení. V regionu je zvýšený počet osob zatíženými exekucemi. V Žatci je nyní zájem o službu dluhového poradenství financovaného v rámci projektu ESF. V Postoloprtech je služba zaměřena především na osoby, které se ocitly v nepříznivé sociální situaci v souvislosti nebo v důsledku zadlužení (projekt ESF). Služba se dále zaměřuje i na problematiku rodinného práva, bydlení, zaměstnanost nebo zdraví a bezpečí. Služba je poskytována ambulantní i terénní formou. V Podbořanech se určena pro osoby a rodiny v krizi, poskytuje materiální a potravinovou pomoc. V Lounech a v Žatci dlouhodobě chybí odborné sociální poradenství zaměřené na rodinné právo (vymáhání dlužného výživného, pomoc v komplikovaných rozvodových řízeních. **Optimální individuální kapacitu lze navýšit v Lounech a Žatci, je potřeba najít poskytovatele této služby v oblasti rodinného práva.** **Kapacita není dostačující.**

§ 57 – Azylové domy
Azylové domy poskytují pobytové služby na přechodnou dobu osobám v nepříznivé sociální situaci spojené se ztrátou bydlení. Azylový dům pro muže je v Lounech a v Žatci. Mimo ubytování a sociálního poradenství poskytují obě zařízení potravinovou pomoc díky spolupráci s Potravinovou bankou Džbánsko, z. s., a to nejen klientům azylových domů. V regionu chybí azylové domy pro ženy. V Žatci je azylový dům pro rodiny s dětmi. Tato služba by měla být provázána na další nástroje podpory osob v bytové nouzi. V regionu je poskytován projekt housing led a nábytková banka. **Optimální individuální kapacitu lze navýšit v Žatci.** **Kapacita není dostačující.**

§ 58 – Domy na půl cesty

Na Lounsku není služba poskytována. Zachování stávajícího stavu, pro pokrytí potřebnosti služby jsou kapacity v sousedních regionech dostačující.

Potřebnost služby nebyla definována.

§ 59 – Kontaktní centra

Služba je v regionu registrována jako ambulantní se sídlem v Žatci, ale pokrývá celý region Lounska. Zájemci o službu často vyhledávají pomoc i mimo region. Cílovou skupinou jsou osoby o hrožené návykovými látkami a osoby závislé na návykových látkách starší 15 do 64 let (poskytovatel avizoval potřebu zvýšit věkovou hranici nad 65 let). Služba je určena též abstinujícím osobám, jejich rodinným příslušníkům či jiným blízkým osobám. Dlouhodobě je avizována potřeba zvýšení kapacity a úvazků z důvodu zhoršující se situace v regionu.

Optimální individuální kapacitu lze navýšit.
Kapacita není dostačující.

§ 60 – Krizová pomoc

V Lounech je klientům, kteří se nacházejí v ohrožení zdraví a života, a nemohou tuto situaci řešit vlastními silami, nabízena ambulantní forma služby v detašovaném pracovišti poskytovatele s celokrajskou působností se sídlem v Ústí nad Labem. Klienti mohou využít také poskytovatele se sídlem v Ústí nad Labem, který nabízí pobytovou, terénní i ambulantní formu služby. Pobytová služba je určena pro jednotlivce i rodiny s dětmi po dobu max. 7 nocí.

Kapacita je dostačující.

§ 61 - Nízkoprahová denní centra

Služba není v regionu Lounsko samostatně registrovaná. V současné době probíhají jednání o potřebě této služby. Hledají se vhodné prostory a možnosti financování.

Potřebnost služby nebyla definována.

§ 62 – Nízkoprahová zařízení pro děti a mládež

Nízkoprahové zařízení pro děti a mládež je poskytováno v Lounech, Žatci a v Postoloprtech. V Podbořanech nebyla potřeba služby avizována. Služba v Žatci a Postoloprtech je zařazena v Rozvojové síti, po skončení realizace projektů je třeba zajistit financování těchto služeb pro udržení zařízení z důvodu jejich potřebnosti.
Tato služba představuje důležitý prvek pro děti a mládež, které se nacházejí v nepříznivé sociální situaci. Výjimečnost a specifičnost těchto služeb lze hodnotit z několika hledisek:
Inovace v přístupu k mládeži – Služba se zaměřuje na poskytování pomoci bez nutnosti formalit či závazků, což umožňuje nízkoprahový přístup. Děti a mladí lidé, kteří by se jinak mohli ocitnout mimo tradiční systémy podpory, zde mohou najít bezpečné prostředí, kde mohou vyhledat pomoc. Klíčovým inovativním prvkem je schopnost flexibilně reagovat na

měnící se potřeby mladých lidí. Organizace dokáže nabídnout nejen prostor k volnočasovým aktivitám, ale také profesionální podporu v oblastech vzdělávání, prevence sociálně patologických jevů a osobního rozvoje.
Potřebnost zařízení v regionu – Region Lounska je charakterizován zvýšeným výskytem sociálně-ekonomických problémů, jako je nezaměstnanost, nízká úroveň vzdělání a nárůst rizikových jevů, např. kriminality, závislostí nebo předčasného ukončování školní docházky. NZDM je tedy klíčové pro prevenci těchto problémů tím, že poskytuje bezpečný prostor pro děti a mládež, kteří by jinak mohli být v ohrožení sociální exkluze.
Inovace v preventivních programech – Služba nabízí různé preventivní programy, které se zaměřují na témata jako prevence drogových závislostí, šikana, sexualita a další rizikové jevy, s nimiž se mladí lidé potýkají. Tyto programy jsou koncipovány moderně a s ohledem na aktuální výzvy, kterým mladí lidé čelí. Inovativní je také využívání nových metod komunikace a technologií, jako jsou sociální sítě, které jsou mladým lidem blízké.
Služba plní klíčovou roli v prevenci sociálních rizik a podporuje rozvoj dětí a mládeže v regionu. Díky své inovativnosti, individuálnímu přístupu a zaměření na aktuální problémy mládeže se stává nenahraditelným nástrojem v oblasti sociální prevence a inkluze, čímž odpovídá na specifické potřeby regionu.

Optimální individuální kapacitu lze navýšit v Žatci.
Kapacita není dostačující.

§ 63 – Noclehárny

Potřeba služby je dlouhodobě avizována. Zcela chybí vhodné prostory a finanční zdroje na vytvoření nocleháren.

Optimální individuální kapacitu lze navýšit v Lounech a v Žatci.
Kapacita není dostačující.

§ 64 – Služby následné péče

Aktuálně není registrován žádný poskytovatel pro region Lounsko. V regionu není evidována přímá poptávka.

Potřebnost služby nebyla definována.

§ 65 – Sociálně aktivizační služby pro rodiny s dětmi

Služba je dostupná v celém regionu Lounsko, je klíčová zejména pro prevenci sociálního vyloučení a podporu rodin v oblasti sociálních dovedností a péče o děti. Tím, že služba aktivně pracuje s rodinami na rozvoji jejich kompetencí (výchovné dovednosti, finanční gramotnost, komunikace), umožňuje jim samostatnější a odpovědnější fungování.
Region Lounska má vyšší míru nezaměstnanosti, nízkou úroveň vzdělání osob a velký počet sociálních problémů, je místem, kde je tato služba vysoce potřebná. Mnoho rodin v regionu se potýká s chudobou, nedostatečnou sociální podporou a zhoršenými životními podmínkami, což negativně ovlivňuje jejich schopnost správně pečovat o děti. Sociálně

aktivizační služby tedy reagují na konkrétní sociálně-ekonomické výzvy oblasti, kde se rodiny často ocitají na hranici sociální exkluze.
Sociálně aktivizační služby jsou zásadním nástrojem pro podporu rodin v obtížných situacích. Jejich výjimečnost spočívá v inovativním, individuálním a preventivním přístupu, který je navíc přizpůsoben specifickým potřebám regionu. Služby pomáhají nejen řešit aktuální problémy rodin, ale také je dlouhodobě vybavují dovednostmi a znalostmi, které jim umožní samostatnější a plnohodnotnější život, čímž přispívají k řešení sociálních problémů na lokální i generační úrovni.

Kapacita je dostačující.

§ 66 – Sociálně aktivizační služby pro seniory a osoby se zdravotním postižením

Posláním sociálně aktivizačních služeb pro seniory a osoby se zdravotním postižením je snižovat deficit a rozvíjet individuální dovednosti osob se sluchovým postižením prostřednictvím vzdělávacích a zájmových aktivit.
Snahou pracovníků je pomoci neslyšícím klientům převážně v jejich sociálním začleňování, případně zabránit jejich vyloučení z běžného života ve většinové společnosti z důvodu jejich handicapu. To vše s max. zachováním jejich svobodné vůle a svobodného rozhodování při využití vybrané sociální služby, volby tlumočníka a sociálního pracovníka.
Zaměřuje se na posílení osobních kompetencí, schopností a dovedností klienta, aby mohl klient využívat běžné společenské zdroje a fungovat v přirozeném prostředí, zejména v osobní oblasti a v návaznosti pak i ve všech dalších oblastech kulturního a společenského života.

Kapacita je dostačující.

§ 67 – Sociálně terapeutické dílny

V regionu je služba pokryta dvěma službami v Lounech a Žatci. Sociálně terapeutické dílny jsou ambulantní služby poskytované osobám se zdravotním postižením, jež nemohu být umístěny na otevřeném nebo chráněném trhu práce a významně přispívají k jejich integraci do společnosti.

Kapacita je dostačující.

§ 69 – Terénní programy

Služba pro osoby závislé a závislostí ohrožené je zajišťována dvěma poskytovateli - v Postoloprtech (poskytovatel s registrací v Ústí nad Labem)a v oblasti Žatecka a Lounska (poskytovatel s registrací v Mostě).Poskytovatel v Postoloprtech poskytuje službu protidrogové prevence, fungující na základě principů harm reduction a public health. Ve spolupráci s terénním programem realizuje projekt „Edukace indigenních terénních pracovníků na Postoloprtsku“, jde o inovaci, kdy zapojují samotné uživatele do poskytování harm reduction služeb, což se v adiktologických službách jeví aktuálně jako funkční.

Vzhledem k situaci v regionu, ale i v celém Ústeckém kraji v oblasti drogových závislostí je role terénního programu nezastupitelná. **Kapacita je dostačující.**

§ 70 – Sociální rehabilitace
Služba je v regionu poskytována 3 poskytovateli v Lounech, Žatci a Podbořanech. Cílovou skupinou jsou osoby s chronickým duševním onemocněním. V roce 2024 začala být poskytována služba pro děti a mládež s potřebou v oblasti duševního zdraví. Služba je vázána na děti a mladé lidi s již diagnostikovaným psychiatrickým onemocněním nebo ohrožením tímto onemocněním a zaměřuje se na podporu celého rodinného systému. Služba je poskytována v ambulantní formě v Žatci, v terénní pro celý okres Louny. **Kapacita je dostačující.**

5. REGION MOSTECKA

Oblast služeb sociální péče na Mostecku

VYHODNOCENÍ AKTIVIT ZA ROK 2024

Cíl	**A3 Podpora pobytových sociálních služeb péče, které realizují kroky deinstitucionalizace a humanizace**
Opatření:	**O 1: Podpora vzniku jednolůžkových, max. dvoulůžkových pokojů, podpora menších (do 25 lůžek) nebo komunitních zařízení péče.**
Aktivita:	**1. V rámci humanizace služby plánuje organizace Domovy sociálních služeb Litvínov, příspěvková organizace vybudovat na svém pozemku 4 přízemní domky, ve kterých bude služba klientům poskytována formou komunitního bydlení (jednotlivé samostatné domácnosti).** Smyslem projektu je umožnit především klientům s problémy orientace pohybovat se v celém objektu samostatně, bez omezení, a především bezpečně. Forma komunitního bydlení bude pro klienty, kteří přicházejí do služby ze svého známého domácího prostředí, velmi přirozená. Konec aktivity je plánován í do konce roku 2025. Plánovaný nositel: Domovy sociálních služeb Litvínov, příspěvková organizace.

A3/O1/A1: V rámci humanizace služby plánuje organizace Domovy sociálních služeb Litvínov, příspěvková organizace vybudovat na svém pozemku 4 přízemní domky, ve kterých bude služba klientům poskytována formou komunitního bydlení (jednotlivé samostatné domácnosti).
Naplnění aktivity je plánováno na rok 2026. V současné době byla příprava projektové dokumentace dokončena, podána žádost o dotaci, vybrán dodavatel stavby, vystavené pravomocné stavební povolení, zahájen výběr TDS (stavební dozor). Zahájení výstavby je v plánu na konci roku 2024.

Cíl	**B 5: Pobytová zařízení sociálních služeb péče poskytují podporu osob se zdravotním postižením s vysokou mírou závislosti odpovídající III. a IV. stupni příspěvku na péči (16 – 18 hodin denně)**
Opatření:	**O 1: Podpora služeb, které zajišťují péči osob se zdravotním postižením s vysokou mírou závislosti na péči druhé osoby.**
Aktivita:	**1. Příprava projektu k vytvoření nových lůžek DZR pro osoby s chronickým duševním onemocněním v ORP Most.** Domov by měl vzniknout v objektu bývalých kasáren na ulici Čsl. Armády. Charita Most k tomuto záměru dostala příslib o zařazení této služby do Základní sítě sociální služeb Ústeckého kraje. Plánovaný termín dokončení je září roku 2025, s kapacitou 24 lůžek. Plánovaný nositel: Charita Most

B5/O1/A1: Příprava projektu k vytvoření nových lůžek DZR pro osoby s chronickým duševním onemocněním v ORP Most.
Naplnění aktivity je plánováno do roku 2025. Byly započaly bourací a srovnávací práce, zjištěna narušená stabilita objektu, nastaly komplikace ze strany Památkového úřadu. Pravděpodobný termín dokončení je odhadován v listopadu roku 2025.

Cíl	B6 Podpora pobytových sociálních služeb péče, které realizují kroky deinstitucionalizace a humanizace
Opatření:	O 2: Podpora všech kroků vedoucích k humanizaci zařízení.
Aktivita:	**1. Revitalizace zahrady a zahradních prvků poskytovatele DSS Litvínov, p.o.** (DOZP Zátiší 177, Litvínov). Zahrada v současné době neplní funkci aktivizačního prvku pro klienty s vysokou mírou podpory, kteří by zahradu mohli více a účelněji využívat. S architektkou byla vypracována vizualizace návrhu rozložení dřevin, aktivizačních a okrasných prvků, úprava terénu. Plánovaný termín dokončení je rok 2025. Plánovaný nositel: Domovy sociálních služeb Litvínov, příspěvková organizace

B6/O2/A1: Revitalizace zahrady a zahradních prvků poskytovatele DSS Litvínov, p.o.
Aktivita nebyla naplněna. Byla sjednána návštěva zahradního architekta, proběhla příprava investičního záměru, připraveno financování. Počátek výstavby se plánuje na jaře roku 2025.

AKTIVITY PRO ROK 2025

Cíl	A3 Podpora pobytových sociálních služeb péče, které realizují kroky deinstitucionalizace a humanizace
Opatření:	O 2: Podpora všech kroků vedoucích k humanizaci zařízení.
Aktivita:	**1. Humanizace a zkvalitnění pobytových služeb pro seniory poskytovatele Domovy sociálních služeb Litvínov, příspěvková organizace** V návaznosti na zkvalitněním ubytování klientů, upravit současné dvoulůžkové pokoje na jednolůžkové. Vznikne tak 12 pokojů s kuchyňkou, WC a sprchovým koutem a 4 pokoje se sprchovým koutem. Současně s těmito úpravami budou instalovány nové sítě vody, elektřiny a přeložení kabelu STA pro TV. Plánovaný termín dokončení: rok 2026. Plánovaný nositel: Domovy sociálních služeb Litvínov, příspěvková organizace, finanční prostředky poskytne Ústecký kraj.
	2. Humanizace a zkvalitnění pobytových služeb pro seniory poskytovatele Domovy sociálních služeb Meziboří, příspěvková organizace V návaznosti na potřebu zkvalitnění prostředí, ubytování, a tím i celkové péče o klienty služby domovy pro seniory stavebně upravit stávající budovu. Cílem navržených úprav je zajištění naplnění materiálně technického standardu, zajištění vyhovujícího PBŘ budovy, rekonstrukce rozvodů vody a elektriky aj. Současně v rámci přestavby budou upraveny pokoje tak, aby každý pokoj disponoval vlastním sociálním zařízením a malým kuchyňským koutem. Plánovaný termín dokončení je rok 2026. Plánovaný nositel: Domovy sociálních služeb Meziboří, příspěvková organizace, finanční prostředky poskytne Ústecký kraj.

Cíl	B6 Podpora pobytových sociálních služeb péče, které realizují kroky deinstitucionalizace a humanizace
Opatření:	O 1: Podpora vzniku zařízení komunitního typu

Aktivita:	**1. Přestěhování 15 klientů služby domovy pro osoby se zdravotním postižením z velkokapacitní budovy na adrese Zátiší, Litvínov do zrekonstruované budovy ve městě Lom.** V návaznosti na dlouhodobou transformaci a deinstitucionalizaci poskytovatele služby domovy pro osoby se zdravotním postižením poskytovatele Domovy sociálních služeb Litvínov, příspěvková organizace, bude moci 15 klientů s mentálním, kombinovaným a zdravotním postižením využívat vybavenou bezbariérovou budovu, která disponuje 15 samostatnými garsonkami s koupelnou, toaletou a kuchyňkou. Služba bude mít formu komunitního bydlení. Plánovaný termín dokončení je rok 2025. Plánovaný nositel: Domovy sociálních služeb Litvínov, příspěvková organizace, finanční prostředky zajistí Město Lom.
Opatření:	**O 2: Podpora všech kroků vedoucích k humanizaci zařízení**
Aktivita:	**1. Revitalizace zahrady a zahradních prvků poskytovatele Domovy sociálních služeb Litvínov, příspěvková organizace** (DOZP Zátiší 177, Litvínov). Zahrada v současné době neplní funkci aktivizačního prvku pro klienty s vysokou mírou podpory, kteří by zahradu mohli více a účelněji využívat. S architektkou byla vypracována vizualizace návrhu rozložení dřevin, aktivizačních a okrasných prvků, úprava terénu. Plánovaný termín dokončení je rok 2025. Plánovaný nositel: Domovy sociálních služeb Litvínov, příspěvková organizace

Služby sociální péče, ambulantní a terénní forma						
Osobní asistence § 39						
Poskytovatel	**Oblast působení dle ORP nebo obvodu obce s pověřeným obecním úřadem**	**Stávající individuální okamžitá kapacita v Základní síti**	**Stávající individuální okamžitá kapacita v Rozvojové síti**	**stávající okamžitá kapacita mimo síť**	**Stávající individuální kapacita celkem**	**Optimální individuální kapacita 2025**
Centrum služeb pro zdravotně postižené o.p.s.	ORP Most	T 5	0	0	**9**	**9**
HEWER, z.s.	ORP Most ORP Litvínov	T 1	0	0		
Charita Most	ORP Most	T 3	0	0		
Centrum pro zdravotně postižené Ústeckého kraje, o.p.s.; kapacita v regionu Ústecko – poskytovaná po celém Ústeckém kraji						
Pečovatelská služba § 40						
Poskytovatel	**Oblast působení dle ORP nebo obvodu obce s pověřeným obecním úřadem**	**Stávající individuální okamžitá kapacita v Základní síti**	**Stávající individuální okamžitá kapacita v Rozvojové síti**	**stávající okamžitá kapacita mimo síť**	**Stávající individuální kapacita celkem**	**Optimální individuální kapacita 2025**
Charita Most	ORP Most ORP Litvínov	T 7	0	0	**43**	**43**
Krušnohorská poliklinika s. r. o.	ORP Litvínov	T 4	0	0		
Město Meziboří	ORP Litvínov	T 3	0	0		
AHC Senior centrum Meziboří s.r.o.	ORP Most	0	0	T 1		
Home care s.r.o. - Pečovatelská služba Barborka	ORP Most	0	0	T 1		
Městská správa sociálních služeb v Mostě - příspěvková organizace	ORP Most	T 24	0	0		
Sestřičky, s.r.o.	ORP Most	T 3	0	0		
Podpora samostatného bydlení § 43						
Poskytovatel	**Oblast působení dle ORP nebo obvodu obce s pověřeným obecním úřadem**	**Stávající individuální okamžitá kapacita v Základní síti**	**Stávající individuální okamžitá kapacita v Rozvojové síti**	**stávající okamžitá kapacita mimo síť**	**Stávající individuální kapacita celkem**	**Optimální individuální kapacita 2025**
X	X	0	0	0	**0**	**0**

Služby sociální péče, ambulantní a terénní forma						
Centra denních služeb § 45						
Poskytovatel	**Oblast působení dle ORP nebo obvodu obce s pověřeným obecním úřadem**	**Stávající individuální okamžitá kapacita v Základní síti**	**Stávající individuální okamžitá kapacita v Rozvojové síti**	**stávající okamžitá kapacita mimo síť**	**Stávající individuální kapacita celkem**	**Optimální individuální kapacita 2025**
X	X	0	0	0	**0**	**0**
Denní stacionáře § 46						
Poskytovatel	**Oblast působení dle ORP nebo obvodu obce s pověřeným obecním úřadem**	**Stávající individuální okamžitá kapacita v Základní síti**	**Stávající individuální okamžitá kapacita v Rozvojové síti**	**stávající okamžitá kapacita mimo síť**	**Stávající individuální kapacita celkem**	**Optimální individuální kapacita 2025**
Městská správa sociálních služeb v Mostě – příspěvková organizace **3 zařízení**	ORP Most	A 6	0	0	**12**	**13** +1 ORP Litvínov
MOSŤÁČEK.CZ z.s.	ORP Most	A6	0	0		

Služby sociální péče, kombinovaná forma						
Odlehčovací služby § 44						
Poskytovatel	**Oblast působení dle ORP nebo obvodu obce s pověřeným obecním úřadem**	**Stávající individuální okamžitá kapacita/počet lůžek v Základní síti**	**Stávající individuální okamžitá kapacita/počet lůžek v Rozvojové síti**	**Stávající individuální okamžitá kapacita/počet lůžek mimo síti**	**Stávající individuální okamžitá kapacita/počet lůžek celkem**	**Optimální individuální okamžitá kapacita/počet lůžek 2025**
ENERGIE o.p.s.	ORP Litvínov	3 lůžka A 2	0	0	**13 lůžek A 2 T 1**	**15 lůžek** +2 ORP Litvínov **A 2 T 1**
HOSPIC v MOSTĚ, o.p.s.	ORP Most	10 lůžek	0	T 1		

Služby sociální péče, pobytová forma						
Týdenní stacionáře § 47						
Poskytovatel	**Oblast působení dle ORP nebo obvodu obce s pověřeným obecním úřadem**	**Počet lůžek kapacita v Základní síti**	**Počet lůžek v rozvojové síti**	**Počet lůžek mimo síť**	**Počet lůžek celkem**	**Optimální počet lůžek 2025**
X	X	0	0	0	**0**	**0**
Domovy pro osoby se zdravotním postižením § 48						
Poskytovatel	**Oblast působení dle ORP nebo obvodu obce s pověřeným obecním úřadem**	**Počet lůžek kapacita v Základní síti**	**Počet lůžek v rozvojové síti**	**Počet lůžek mimo síť**	**Počet lůžek celkem**	**Optimální počet lůžek 2025**
Domovy sociálních služeb Háj a Nová Ves, příspěvková organizace	ORP Litvínov	50	0	0	**176**	**176**
Domovy sociálních služeb Litvínov, příspěvková organizace	ORP Litvínov	114	0	0		
Kojenecké ústavy Ústeckého kraje, p.o.	ORP Most	6	0	0		
Městská správa sociálních služeb v Mostě – příspěvková organizace	ORP Most	6	0	0		
Domovy pro seniory § 48						
Poskytovatel	**Oblast působení dle ORP nebo obvodu obce s pověřeným obecním úřadem**	**Počet lůžek kapacita v Základní síti**	**Počet lůžek v rozvojové síti**	**Počet lůžek mimo síť**	**Počet lůžek celkem**	**Optimální počet lůžek 2025**
AHC Senior centrum Meziboří s.r.o.	ORP Litvínov	16	0	26	**645**	**645**
Domovy sociálních služeb Litvínov, příspěvková organiazce	ORP Litvínov	117	0	0		
Domov sociálních služeb Meziboří, příspěvková organizace	ORP Litvínov	45	0	0		
Krušnohorská poliklinika s. r. o.	ORP Litvínov	20	0	0		
Městská správa sociálních služeb v Mostě – příspěvková organizace **3 zařízení**	ORP Most	399	0	0		
Sestřičky, s.r.o.	ORP Most	5	0	12		

Služby sociální péče, pobytová forma						
Domovy se zvláštním režimem § 50						
Poskytovatel	**Oblast působení dle ORP nebo obvodu obce s pověřeným obecním úřadem**	**Počet lůžek kapacita v Základní síti**	**Počet lůžek v rozvojové síti**	**Počet lůžek mimo síť**	**Počet lůžek celkem**	**Optimální počet lůžek 2025**
Domovy sociálních služeb Litvínov, příspěvková organiazce **2 zařízení**	ORP Litvínov	54	0	0	**260**	**Nedostačující** kapacita – nebyla numericky definována
Domov sociálních služeb Meziboří, příspěvková organizace	ORP Litvínov	77	0	0		
Domov Alzheimer Most z.ú.	ORP Most	0	0	96		
Městská správa sociálních služeb v Mostě – příspěvková organizace	ORP Most	33	0	0		
Chráněné bydlení § 51						
Poskytovatel	**Oblast působení dle ORP nebo obvodu obce s pověřeným obecním úřadem**	**Počet lůžek kapacita v Základní síti**	**Počet lůžek v rozvojové síti**	**Počet lůžek mimo síť**	**Počet lůžek celkem**	**Optimální počet lůžek 2025**
Domovy sociálních služeb Litvínov, příspěvková organizace	ORP Litvínov	14	0	0	**75**	**75**
ENERGIE o.p.s.	ORP Litvínov	61	0	0		

§ 39 – Osobní asistence
Jedná se o terénní sociální službu, která je v regionu poskytována jen v ORP Most. Za pomoci osobního asistenta mohou uživatelé vykonávat všechny své běžné činnosti života, které by dělali sami, pokud by jim v tom nebránila zhoršená sociální či zdravotní situace. O tuto službu je ze strany klientů zájem. Služba je poskytována bez časového omezení v přirozeném sociálním prostředí klientů. Službu v ORP Most poskytují 2 organizace se sídlem v Mostě a 1 organizace s nadregionální působností. V návaznosti na výsledky Analýzy potřeb SS bude v dalším období tendence navyšovat kapacitu těchto terénních služeb, a to především pro cílovou skupinu senioři, aby co nejdéle mohli žít v domácím prostředí. **Kapacita je dostačující.**

§ 40 – Pečovatelská služba
Tato terénní služba je na Mostecku poskytována jak ze strany města Mostu, Litvínova a Meziboří, tak i neziskovými a soukromými organizacemi v celém ORP Most a ORP Litvínov. O pečovatelské služby je zájem především ze strany seniorů. Služby reagují na požadavky svých klientů, např. poskytování péče i ve večerních hodinách, a rozšiřují svou působnost i do vzdálenějších lokalit. Rozšíření služby v okolních obcích ORP Most zajišťuje především Charita Most. Cílovou skupinou služby jsou osoby bez omezení věku s chronickým onemocněním či zdravotním postižením, kombinovaným postižením, s tělesným postižením, se zrakovým postižením, rodiny s dětmi a senioři. V celém regionu Mostecka je služba velice dobře dostupná. Vzhledem ke stárnutí populace je předpoklad dalšího rozvoje této služby. **Kapacita je dostačující.**

§ 43 – Podpora samostatného bydlení
V celém regionu Mostecka není v současné době žádný poskytovatel poskytující tuto sociální službu. V návaznosti na zvyšující se potřeby v poskytování služeb seniorům dle jejich individuálních potřeb, by tato služba byla jednou z dalších možností, jak poskytovat kvalitní péči i bez nutnosti využití klasické pobytové služby. **Potřebnost služby nebyla definována.**

§ 44 – Odlehčovací služby
Tato služba je poskytována ambulantní a pobytovou formou v Meziboří a pobytovou a terénní formou v Mostě. Odlehčovací služba je stále hojně využívána zejména ze strany pečujících rodin po celý rok. Nejvíce, když pečující osoba onemocní nebo jde na plánovanou operaci. Mnoho klientů využívá službu i několikrát do roka na kratší dobu. Jako nedostačující byla též definována kapacita pobytové formy pro osoby s PAS. Poskytovatel MOSŤÁČEK.cz má budoucí příslib č. 033/22Z/2023 s kapacitou 6. **Kapacita v pobytové formě není dostačující.**

§ 45 – Centra denních služeb
V regionu Mostecko v současné době není tato služba poskytována. Tato služba nebyla určena jako prioritní v komunitním plánování rozvoje sociálních služeb. S ohledem na to, že o službu nebyl v regionu projeven zájem (ani ze strany transformovaných zařízení. **Potřebnost služby nebyla definována**.

§ 46 – Denní stacionáře
Tato ambulantní sociální služba je poskytována pouze v ORP Most, na území ORP Litvínov tato služba chybí. V ORP Most poskytují sociální službu denní stacionáře 3 zařízení, každé z nich zaměřuje službu na jinou cílovou skupinu – děti a mladiství se zdravotním postižením od 1 do 17 let, osoby s mentálním, kombinovaným a tělesným postižením a s ukončenou školní docházkou od 18 do 54 let a osoby s kombinovaným, mentálním a tělesným postižením a senioři ve věku od 55 let. Nejvíce je služba využívána dětskými klienty a handicapovanými občany s bydlištěm v ORP Most. V Mostě se jeví současná kapacita, která však nezahrnuje cílovou skupinu osoby s PAS, jako dostatečná. V roce 2023 byl vydán budoucí příslib č. 011/19Z/2023 na tuto službu poskytovatele MOSŤÁČEK.cz s kapacitou 6, ve vazbě pro osoby s PAS. **Individuální kapacitu lze navýšit v ORP Litvínov.** **Kapacita není dostačující.**

§ 47 – Týdenní stacionáře
Tato služba zcela chybí v celém regionu Mostecka. V roce 2023 byl vydán budoucí příslib č. 033/22Z/2023 na tuto službu pro poskytovatele MOSŤÁČEK.cz s kapacitou 6, ve vazbě pro osoby s PAS. **Potřebnost služby definována na osoby s PAS.**

§ 48 – Domovy pro osoby se zdravotním postižením
Tato pobytová služba je poskytována v Mostě, Litvínově, Meziboří a na Nové Vsi v Horách. Služba je poskytována nepřetržitě, cílovou skupinou jsou uživatelé od 18 let s různým stupněm mentálního, zdravotního postižení a osoby s mentálním postižením v kombinaci s tělesným nebo smyslovým postižením. V regionu poskytují službu dvě velkokapacitní zařízení, a to všem osobám z celého regionu, které patří do cílové skupiny bez ohledu na trvalé bydliště. Současná budova na Nové Vsi v Horách, ve které je služba provozována neodpovídá materiálně technickým standardům, ani standardům PO. V současné době dochází ke snižování kapacity, prostřednictvím neobsazování nových volných míst, tak aby bylo možné službu v případě potřeby dočasně přemístit jinam, dokud neproběhnou stavební úpravy stávajících prostor. Po přestavbě by měla být kapacita služby snížena na 30 lůžek. Zároveň přestavbou dojde k situaci, kdy objekt ústavní služby bude přeměněn na pobytovou službu komunitního charakteru, protože většina služby bude mít zázemí ve 4 domácnostech. Zbytek lůžek bude mít vyšší podporu zdravotní i sociální.

Dojde tím k humanizaci a zároveň i deinstitucionalizaci dané služby. Klienti žijící dlouhodobě v domácnostech mají vyšší potenciál pro přechod do služby chráněné bydlení, neboť se na chodu domácností podílí, čímž dochází k nácvikům a osvojování každodenních aktivit a sebeobsluhy. Jsou daleko blíže „normálnímu" životu než v institucích, kde žijí v „ústavních podmínkách".
Kapacita je dostačující.

§ 49 – Domovy pro seniory

Na Mostecku je tato pobytová služba rovnoměrně rozmístěna v Mostě, Litvínově a Meziboří. Vzhledem ke stále se zvyšujícímu zhoršování zdravotního stavu uživatelů (např. Alzheimerova nemoc a jiné typy demence) se zvyšuje zájem o tuto službu poskytovanou formou komunitního typu nebo službu o menší kapacitě klientů s prvky domácího prostředí.
Uživatelům domovů pro seniory je nabízená široká škála společenských aktivit (kulturní, sportovní, výlety, rekreace aj.) Volnočasové aktivity jsou nabízeny s cílem, co nejdéle zachovat schopnosti a dovednosti klientů a s cílem zpříjemnit pobyt v domovech pro seniory.
V současné době je nabídka služby dostačující ve službách nabízejících bydlení ve velkokapacitních budovách, ale nedostačující při požadavku seniorů na službu s menší kapacitou a prvky komunitního bydlení.

Kapacita je dostačující.

§ 50 – Domovy se zvláštním režimem

Tuto pobytovou službu poskytují v rámci regionu Mostecko poskytovatelé v Mostě, Litvínově a Meziboří. Uživatelé jsou ubytováni v jednolůžkových a dvoulůžkových pokojích. Naprostá většina uživatelů je z Mostecka a nejbližšího okolí, přestože si žádost do zařízení mohou podat žadatelé z celé ČR. V rámci Reformy psychiatrické péče v Ústeckém kraji ve spolupráci s Týmy/Centry duševního zdraví, jsou klienti s příslušným zdravotnickým zařízením a pobytovou službou připravováni na přechod do sociálních služeb, protože jejich zdravotní stav již nevyžaduje nepřetržitou lékařskou péči.

Kapacita je nedostačující pro cílovou skupinu osoby s etylickou demencí či s chronickým duševním onemocněním typu schizofrenie, s organickým psychosyndromem apod.

§ 51 – Chráněné bydlení

Služba je v regionu Mostecko zajišťována dvěma poskytovateli, ve městě Meziboří a Litvínov. V Meziboří je služba poskytována formou skupinovou a individuální. Skupinová forma je zajišťována v hlavní budově poskytovatele sociální služby a forma individuální v bytech a domech v běžné občanské zástavbě města Meziboří. Přestože sociální služba chráněné bydlení zcela chybí v ORP Most, považujeme celkově na Mostecku kapacitu služby za dostačující, neboť kapacita v ORP Litvínov by umožnila službu využít zájemcům z celého regionu.

Kapacita je dostačující.

Oblast služeb prevence a odborného sociálního poradenství na Mostecku

VYHODNOCENÍ AKTIVIT ZA ROK 2024

Cíl	**C 3 Podpora rodičovských kompetencí a podpora dětí či mladistvých do 26 let věku**
Opatření:	**O 1: Sjednocení role a řešení potřeb ve službách sociálně aktivizační služby pro rodiny s dětmi.**
Aktivita:	**1. Oborová setkávání SAS pro rodiny s dětmi a OSPOD.** Obnova pravidelných setkání zástupců SAS pro rodiny s dětmi s pracovníky OSPOD za účelem metodické podpory, sdílení dobré praxe, vyjasnění vzájemných kompetencí a rolí, přenášení aktualit z praxe apod.
	2. Zapojení poskytovatelů SAS pro rodiny s dětmi do požadavků ÚK k sjednocení role této služby. Podpora a motivace všech poskytovatelů SAS pro rodiny s dětmi k aktivnímu zapojení a spolupráci s KÚÚK v rámci procesní analýzy, nových požadavků a vizí služeb, metodických návštěv.

C3/O1/A1: Oborová setkávání SAS pro rodiny s dětmi a OSPOD
Aktivita je plněna částečně. Setkání probíhají 2 x ročně v rámci spolupráce s odborem sociálních věcí na Magistrátu města Most. Aktivita přesunuta pro rok 2025. Ústecký kraj tuto aktivitu nekoordinuje ani neorganizuje. V případě, že by Magistrát města Most tato setkání přestal organizovat, hrozí nenaplnění této aktivity.

C3/O1/A2: Zapojení poskytovatelů SAS pro rodiny s dětmi do požadavků ÚK k sjednocení role této služby
Aktivita byla splněna.

Cíl	**C 3 Podpora rodičovských kompetencí a podpora dětí či mladistvých do 26 let věku**
Opatření:	**O 2: Sjednocení role a řešení potřeb ve službách nízkoprahových zařízení pro děti a mládež.**
Aktivita:	**1. Zapojení poskytovatelů NZDM do Požadavků ÚK k sjednocení role služeb NZDM.** Podpora a motivace všech poskytovatelů NZDM k aktivnímu zapojení a spolupráci s KÚÚK v rámci procesní analýzy, nových požadavků a vizí služeb, metodických návštěv.

C3/O2/A1: Zapojení poskytovatelů NZDM do Požadavků ÚK k sjednocení role služeb NZDM
Aktivita byla splněna. V průběhu roku 2024 proběhla setkání kraje s poskytovateli a stejně tak i podpůrné návštěvy pracovníků Ústeckého kraje.

Cíl	**D 1 Metodická podpora služeb**
Opatření:	**O 3: Metodická setkání poskytovatelů vybraných druhů sociálních služeb – přenos dobré praxe.**
Aktivita:	**1. Obnova Multitýmu pro mládež.**

	Obnova pravidelných setkání mezioborového týmu pro ohrožené děti a mládež složeného ze zástupců sociálních služeb (např. SAS pro rodiny s dětmi, NZDM), zástupců OSPOD, Okresního soudu, Okresního státního zastupitelství, Probační a mediační služby, Policie ČR, Městské policie, Střediska výchovné péče a další za účelem metodické podpory, sdílení dobré praxe, vyjasnění vzájemných kompetencí a rolí, přenášení aktualit z praxe apod.

D1/O3/A1: Obnova Multitýmu pro mládež
Aktivita byla splněna částečně. Multitým pro mládež běží své pomocí na Magistrátu města Most většinou 2x ročně. Účastní se zástupci ze služeb SAS pro rodiny s dětmi, NZDM, OSPOD, Okresního soudu, Okresního státního zastupitelství, Probační a mediační služby, Policie ČR, Městské policie, Střediska výchovné péče. Stále probíhá organizačně v rámci odboru sociálních věcí Magistrátu města Mostu. Aktivita je opět přesunuta i pro rok 2025. Kraj tuto aktivitu nekoordinuje ani neorganizuje. V případě, že by Magistrát města Most tato setkání přestal organizovat, hrozí nenaplnění cíle.

AKTIVITY PRO ROK 2025

Cíl	**C 2 Rozvoj stávajících služeb pro cílovou skupinu osob žijících rizikovým způsobem života**
Opatření:	**O2: Nastavení podpory pro vybrané služby, které se zaměří na okruh těchto osob**
Aktivita:	**1. Zapojení poskytovatelů OSP do Požadavků ÚK k sjednocení role služeb OSP.** Podpora a motivace všech poskytovatelů OSP k aktivnímu zapojení a spolupráci s KÚÚK v rámci procesní analýzy, nových požadavků a vizí služeb, metodických návštěv.
	2. Zapojení poskytovatelů TP do Požadavků ÚK k sjednocení role služeb TP. Podpora a motivace všech poskytovatelů TP k aktivnímu zapojení a spolupráci s KÚÚK v rámci procesní analýzy, nových požadavků a vizí služeb, metodických návštěv.

Cíl	**C 3 Podpora rodičovských kompetencí a podpora dětí či mladistvých do 26 let věku**
Opatření:	**O 1: Sjednocení role a řešení potřeb ve službách sociálně aktivizační služby pro rodiny s dětmi.**
Aktivita:	**1. Oborová setkávání SAS pro rodiny s dětmi a OSPOD.** Obnova pravidelných setkání zástupců SAS pro rodiny s dětmi s pracovníky OSPOD za účelem metodické podpory, sdílení dobré praxe, vyjasnění vzájemných kompetencí a rolí, přenášení aktualit z praxe apod.

Cíl	**D 1 Metodická podpora služeb**
Opatření:	**O 3: Metodická setkání poskytovatelů vybraných druhů sociálních služeb – přenos dobré praxe.**
Aktivita:	**1. Obnova Multitýmu pro mládež.** Obnova pravidelných setkání mezioborového týmu pro ohrožené děti a mládež složeného ze zástupců sociálních služeb (např. SAS pro rodiny s dětmi, NZDM),

	zástupců OSPOD, Okresního soudu, Okresního státního zastupitelství, Probační a mediační služby, Policie ČR, Městské policie, Střediska výchovné péče a další za účelem metodické podpory, sdílení dobré praxe, vyjasnění vzájemných kompetencí a rolí, přenášení aktualit z praxe apod.

Služby sociální prevence, ambulantní a terénní forma a odborné sociální poradenství									
Odborné sociální poradenství § 37									
Poskytovatel	**Oblast působení dle ORP nebo obvodu obce s pověřeným obecním úřadem**	**Stávající individuální okamžitá kapacita v Základní síti**		**Stávající individuální okamžitá kapacita v Rozvojové síti**		**stávající okamžitá kapacita mimo síť**		**Stávající individuální kapacita celkem**	**Optimální individuální kapacita 2025**
		indiv.	**skup.**	**indiv.**	**skup.**	**indiv.**	**skup.**		
AMA - Společnost onkologických pacientů, jejich rodinných příslušníků a přátel, z.s.	ORP Most	A 1	0	0	0	0	0	**A 23 T 14**	**A 24** +1 ORP Most **T 14**
Centrum služeb pro zdravotně postižené o.p.s.	ORP Most	A 1	0	0	0	0	0		
HOSPIC v MOSTĚ, o.p.s.	ORP Most	A 1; T 1	0	0	0	0	0		
Městská správa sociálních služeb v Mostě - příspěvková organizace	ORP Most	A 1	4/1	0	0	0	0		
Obrnické centrum sociálních služeb, příspěvková organizace	ORP Most	A 2; T 2	0	0	0	0	0		
Rekvalifikační a informační centrum s.r.o.	ORP Most	A 4; T 4	4	0	0	0	0		
Svaz neslyšících a nedoslýchavých v ČR, z.s. Krajská organizace Ústeckého kraje, p.s.	ORP Most	A 2; T 2	A;T 30/3	0	0	0	0		
Most k naději, z.s.	ORP Litvínov	A 2; T 2	4/1	0	0	0	0		
Diakonie ČCE - Středisko sociální pomoci v Mostě	ORP Most ORP Litvínov	A 6	0	0	0	0	0		
Charita Most **2 zařízení**	ORP Most ORP Litvínov	A 2; T 1	A 1/1 2/1	0	0	A 1; T 2	T 1/1		
Centrum pro zdravotně postižené Ústeckého kraje, o.p.s.; kapacita započítána v regionu Ústecko – služba poskytována po celém Ústeckém kraji									

Služby sociální prevence, ambulantní a terénní forma									
Kontaktní centra § 59									
Poskytovatel	**Oblast působení dle ORP nebo obvodu obce s pověřeným obecním úřadem**	**Stávající individuální okamžitá kapacita v Základní síti**		**Stávající individuální okamžitá kapacita v Rozvojové síti**		**stávající okamžitá kapacita mimo síť**		**Stávající individuální kapacita celkem**	**Optimální individuální kapacita 2025**
		indiv.	**skup.**	**indiv.**	**skup.**	**indiv.**	**skup.**		
Most k naději, z.s.	ORP Most	A 4	9/4	0	0	0	0	**4**	**4**
Nízkoprahová denní centra § 61									
Poskytovatel	**Oblast působení dle ORP nebo obvodu obce s pověřeným obecním úřadem**	**Stávající individuální okamžitá kapacita v Základní síti**		**Stávající individuální okamžitá kapacita v Rozvojové síti**		**stávající okamžitá kapacita mimo síť**		**Stávající individuální kapacita celkem**	**Optimální individuální kapacita 2025**
		indiv.	**skup.**	**indiv.**	**skup.**	**indiv.**	**skup.**		
Charita Most	ORP Most	A1; T 1	A 15/1	0	0	0	0	**A 1 T 1**	**A 1 T 1**
Nízkoprahová zařízení pro děti a mládež § 62									
Poskytovatel	**Oblast působení dle ORP nebo obvodu obce s pověřeným obecním úřadem**	**Stávající individuální okamžitá kapacita v Základní síti**		**Stávající individuální okamžitá kapacita v Rozvojové síti**		**stávající okamžitá kapacita mimo síť**		**Stávající individuální kapacita celkem**	**Optimální individuální kapacita 2025**
		indiv.	**skup.**	**indiv.**	**skup.**	**indiv.**	**skup.**		
DŮM ROMSKÉ KULTURY o.p.s.	ORP Most	A 1	A 25/3; T 16/2	0	0	0	0	**A 12 T 2**	**A 12 T 2**
Obrnické centrum sociálních služeb, příspěvková organizace **2 zařízení**	ORP Most	A3; T1	A 50/3; T 30/2 A; T 15/2	0	0	0	0		
Statutární město Most **2 zařízení**	ORP Most	A 3	35/5 A; T 21/3	0	0	0	0		
Charita Most **2 zařízení**	ORP Litvínov ORP Most	A 2/2+3; T 1/1	28/2 18/3	0	0	0	0		

Služby sociální prevence, ambulantní a terénní forma									
Sociálně aktivizační služby pro rodiny s dětmi § 65									
Poskytovatel	**Oblast působení dle ORP nebo obvodu obce s pověřeným obecním úřadem**	**Stávající individuální okamžitá kapacita v Základní síti**		**Stávající individuální okamžitá kapacita v Rozvojové síti**		**stávající okamžitá kapacita mimo síť**		**Stávající individuální kapacita celkem**	**Optimální individuální kapacita 2025**
		indiv.	**skup.**	**indiv.**	**skup.**	**indiv.**	**skup.**		
DŮM ROMSKÉ KULTURY o.p.s.	ORP Most	A 1; T 2	A 4/1; T 14/1	0	0	0	0	**A 19 T 26**	**A 19 T 28** +2 ORP Most
MOSŤÁČEK.CZ z.s.	ORP Most	A 2; T 2	A;T 10/2	A2; T2	10/2	0	0		
Obrnické centrum sociálních služeb, příspěvková organizace	ORP Most	A 3; T 2	A 10/3; T 10/2	0	0	0	0		
Město Litvínov	ORP Litvínov	T 3	6/1	0	0	0	0		
Diakonie ČCE – Středisko sociální pomoci v Mostě	ORP Most ORP Litvínov	A 2; T 4	A 3/1; T 4/1	0	0	0	0		
Charita Most **2 zařízení**	ORP Most ORP Litvínov	A 5; T 7	5/1 A 12/4; T 8/1	0	0	0	0		
Rekvalifikační a informační centrum s.r.o.	ORP Most ORP Litvínov	A 4; T 4	16/2	0	0	0	0		
Sociálně aktivizační služby pro seniory a osoby se zdravotním postižením § 66									
Poskytovatel	**Oblast působení dle ORP nebo obvodu obce s pověřeným obecním úřadem**	**Stávající individuální okamžitá kapacita v Základní síti**		**Stávající individuální okamžitá kapacita v Rozvojové síti**		**stávající okamžitá kapacita mimo síť**		**Stávající individuální kapacita celkem**	**Optimální individuální kapacita 2025**
		indiv.	**skup.**	**indiv.**	**skup.**	**indiv.**	**skup.**		
Svaz neslyšících a nedoslýchavých v ČR, z.s. Krajská organizace Ústeckého kraje, p.s.	ORP Most	A 2; T 2	30/2	0	0	0	0	**A 2 T 2**	**A 2 T 2**

Služby sociální prevence, ambulantní a terénní forma									
Sociálně terapeutické dílny § 67									
Poskytovatel	**Oblast působení dle ORP nebo obvodu obce s pověřeným obecním úřadem**	**Stávající individuální okamžitá kapacita v Základní síti**		**Stávající individuální okamžitá kapacita v Rozvojové síti**		**stávající okamžitá kapacita mimo síť**		**Stávající individuální kapacita celkem**	**Optimální individuální kapacita 2025**
		indiv.	**skup.**	**indiv.**	**skup.**	**indiv.**	**skup.**		
Domovy sociálních služeb Litvínov, příspěvková organizace	ORP Litvínov	A 4	8/4	0	0	0	0	**5**	**5**
Uzlík Litvínov, z. ú.	ORP Litvínov	A 1	6/2	0	0	0	0		
Terénní programy § 69									
Poskytovatel	**Oblast působení dle ORP nebo obvodu obce s pověřeným obecním úřadem**	**Stávající individuální okamžitá kapacita v Základní síti**		**Stávající individuální okamžitá kapacita v Rozvojové síti**		**stávající okamžitá kapacita mimo síť**		**Stávající individuální kapacita celkem**	**Optimální individuální kapacita 2025**
		indiv.	**skup.**	**indiv.**	**skup.**	**indiv.**	**skup.**		
Obrnické centrum sociálních služeb, příspěvková organizace	ORP Most	T 2	0	0	0	0	0	**21**	**25** +2 ORP Most +2 ORP Litvínov
Město Litvínov	ORP Litvínov	T 2	0	0	0	0	0		
SPOLEČNÝ ŽIVOT	ORP Litvínov	T 2	5/1	0	0	0	0		
Charita Most **2 zařízení**	ORP Most ORP Litvínov	T 6	2/1	0	0	0	0		
Most k naději, z.s.	ORP Most ORP Litvínov	T 9	4/1	0	0	0	0		

Služby sociální prevence, ambulantní a terénní forma									
Sociální rehabilitace § 70									
Poskytovatel	**Oblast působení dle ORP nebo obvodu obce s pověřeným obecním úřadem**	**Stávající individuální okamžitá kapacita v Základní síti**		**Stávající individuální okamžitá kapacita v Rozvojové síti**		**stávající okamžitá kapacita mimo síť**		**Stávající individuální kapacita celkem**	**Optimální individuální kapacita 2025**
		indiv.	**skup.**	**indiv.**	**skup.**	**indiv.**	**skup.**		
Diakonie ČCE - Středisko sociální pomoci v Mostě	ORP Most	A3; T3	A8/1; T8/1	0	0	0	0	**A 6 T 7**	**14** +1 ORP Litvínov
KRUH pomoci, o.p.s.	ORP Most	A 1; T 1	A 4/2	0	0	0	0		
Charita Most	ORP Litvínov	A1; T1	2/1	0	0	0	0		
Fokus Labe, z. ú.	ORP Most ORP Litvínov	A 1; T 2	10/2	0	0	0	0		

Služby sociální prevence, kombinovaná forma									
Krizová pomoc § 60									
Poskytovatel	**Oblast působení dle ORP nebo obvodu obce s pověřeným obecním úřadem**	**Stávající individuální okamžitá kapacita/počet lůžek v Základní síti**		**Stávající individuální okamžitá kapacita/počet lůžek v Rozvojové síti**		**Stávající individuální okamžitá kapacita/počet lůžek mimo síti**		**Stávající individuální okamžitá kapacita/počet lůžek celkem**	**Optimální individuální okamžitá kapacita/počet lůžek 2025**
		indiv.	**skup.**	**indiv.**	**skup.**	**indiv.**	**skup.**		
Most k naději, z.s.	ORP Most	A 1	0	0	0	0	0	**1**	**2 lůžka** +1 ORP Most
Spirála, Ústecký kraj; kapacita v regionu Ústecko – poskytována po celém Ústeckém kraji									

Služby sociální prevence, kombinovaná forma									
Služby následné péče § 64									
Poskytovatel	**Oblast působení dle ORP nebo obvodu obce s pověřeným obecním úřadem**	**Stávající individuální okamžitá kapacita/počet lůžek v Základní síti**		**Stávající individuální okamžitá kapacita/počet lůžek v Rozvojové síti**		**Stávající individuální okamžitá kapacita/počet lůžek mimo síti**		**Stávající individuální okamžitá kapacita/počet lůžek celkem**	**Optimální individuální okamžitá kapacita/počet lůžek 2025**
		indiv.	**skup.**	**indiv.**	**skup.**	**indiv.**	**skup.**		
Most k naději, z.s.	ORP Most	A 1	12/2	0	0	0	0	**A 1**	**1**

Služby sociální prevence, pobytová forma						
Azylové domy § 57						
Poskytovatel	**Oblast působení dle ORP nebo obvodu obce s pověřeným obecním úřadem**	**Počet lůžek kapacita v Základní síti**	**Počet lůžek v rozvojové síti**	**Počet lůžek mimo síť**	**Počet lůžek celkem**	**Optimální počet lůžek 2025**
Diakonie ČCE – Středisko sociální pomoci v Mostě	ORP Most	54	0	0	**104**	**124** +20 ORP Most
K srdci klíč, o. p. s. **2 zařízení**	ORP Most	50	0	0		

Služby sociální prevence, pobytová forma						
Domy na půl cesty § 58						
Poskytovatel	**Oblast působení dle ORP nebo obvodu obce s pověřeným obecním úřadem**	**Počet lůžek kapacita v Základní síti**	**Počet lůžek v rozvojové síti**	**Počet lůžek mimo síť**	**Počet lůžek celkem**	**Optimální počet lůžek 2025**
Dětský domov a Školní jídelna, Most, K. H. Borovského 1146, příspěvková organizace	ORP Most	3	0	0	**11**	**11**
K srdci klíč, o. p. s.	ORP Most	8	0	0		
Noclehárny § 63						
Poskytovatel	**Oblast působení dle ORP nebo obvodu obce s pověřeným obecním úřadem**	**Počet lůžek kapacita v Základní síti**	**Počet lůžek v rozvojové síti**	**Počet lůžek mimo síť**	**Počet lůžek celkem**	**Optimální počet lůžek 2025**
K srdci klíč, o. p. s.	ORP Most	10	0	2	**12**	**15** +3 ORP Most

§ 37 – Odborné sociální poradenství
V ORP Most působí v obci Obrnice poskytovatel Obrnické centrum sociálních. služeb, p.o., který shledává kapacitu jako dostatečnou v rámci své působnosti. Stejně tak i v ORP Litvínov jsou služby poskytovány v dostatečných kapacitách od mnoha různých poskytovatelů služeb. Přestože je nabídka této služby v ORP Most velmi široká, není dlouhodobě dostatečně pokryta poptávka po akreditovaném dluhovém poradenství, které vzhledem k velkému počtu předlužených osob v regionu, nezvládá dostatečně rychle reagovat na rostoucí poptávku. V současnosti absorbují poměrně aktivně chybějící kapacitu projekty OPZ+ poskytovatelů Naděje-M, o.p.s. (projekt Bez dluhů se žije lépe II, realizace projektu do 31.12. 2025) a K srdci klíč, o.p.s. (projekt Přežít s exekucí Most, realizace projektu do 30.04.2026). Např. Naděje-M, o.p.s. v průběhu svého projektu již podpořila 357 osob, přestože plán byl 350 osob, a to ještě nejsou ani na konci doby realizace. Jedná se však o dočasné, nesystémové řešení. Dlouhodobě poukazujeme na nedostatečné kapacity a přetíženost poraden v ORP Most, které zachytávají občany ve velmi složitých situacích a často již ve fázi, která nemá konstruktivní řešení. **Optimální kapacitu lze navýšit o 1 v ORP Most.** **Kapacita není dostačující.**

§ 57 – Azylové domy
Kapacita je shledána jako nedostačující a je potřeba ji navýšit minimálně o 20 až 30 lůžek, a to především pro vícečetné rodiny (5 a více členů). V ORP Litvínov tato služba zcela chybí a se zřízením služby se nepočítá. Pro osoby bez přístřeší jsou využívány služby provozované v ORP Most. Jako potřebné jsou definovány azylové domy pro osoby se sníženou soběstačností v důsledku dlouhodobého užívání alkoholu či jiných návykových látek, často v kombinaci s duševním onemocněním (koncept Wet House). Další výzvou je následná podpora hendikepovaných mužů bez domova na invalidním vozíku. Azylový dům pro muže je bezbariérový, ale následné umístění klientů je složité. V regionu také chybí služba pro osoby bez přístřeší v neproduktivním věku s duálními diagnózami, např. typu DZR či Domovy Přístav (Armáda spásy), kdy tyto osoby využívají služeb azylových domů, kde nejsou cílovou skupinou služby. Azylové domy se potýkají především s nedostatečným návazným dostupným sociálním bydlením a klienti tak setrvávají ve službách mnohem déle, než je nezbytně nutné. **Optimální kapacitu lze navýšit minimálně o 20 lůžek v ORP Most.** **Kapacita není dostačující.**

§ 58 – Domy na půl cesty
V regionu poskytují službu 2 subjekty pouze v ORP Most. Poptávka ani potřeba po této službě zde zatím není registrována. **Kapacita je dostačující.**

§ 59 – Kontaktní centra
Službu poskytuje pouze 1 subjekt. Cílovou skupinou jsou osoby závislé na návykových látkách, alkoholu a patologické hráčství. Služba je poskytována na území města Mostu. V návaznosti na tuto službu slouží také nabídka služeb poradenství pro rodiny osob se závislostním chováním. Aktuální kapacita služby pokrývá poptávku klientů, zejména na Mostecku. Poptávka po službě v ORP Litvínov byla řešena zřízením odborné poradny v rámci služby odborné sociální poradenství. **Kapacita je dostačující.**

§ 60 – Krizová pomoc
Službu poskytuje pouze jeden subjekt v ORP Most, a to ambulantní formou. Optimálně je žádoucí rozšířit službu o 3 krizová lůžka v rámci terénní služby, která by zajistila ošetření i zdravotně znevýhodněným osobám, které nemohou přijít osobně. V současné době je nejbližším poskytovatelem této služby Spirála Ústecký kraj, z. s., která nabízí pobytovou, terénní i ambulantní formu služby. Pro osoby v akutní krizi z oblasti Most, Litvínov je služba v Ústí nad Labem nedostupná (nedostatek finančních prostředků; matky řešící domácí násilí mají děti ve školách v místě bydliště apod.). **Optimální kapacitu lze navýšit o 1 v ORP Most.** **Kapacita není dostačující.**

§ 61 – Nízkoprahová denní centra
V regionu Mostecko je služba poskytována pouze na území ORP Most jedním poskytovatelem. Zatím není evidována větší míra potřebnosti a navyšování kapacit není v plánu ani jednoho ORP v regionu. **Kapacita je dostačující.**

§ 62 – Nízkoprahová zařízení pro děti a mládež
Služba je v regionu poskytována pro cílovou skupinu dětí ve věku od 6 do 26 let. Celkem 7 zařízení provozuje danou službu. Pět zařízení se nachází v Mostě (z toho 1 v lokalitě Chanov), dvě zařízení jsou v provozu v Obrnicích a jedno zařízení je provozováno v Litvínově. Služba je velmi vyhledávaná a potřebná v souvislosti s výskytem velkého počtu sociálně vyloučených lokalit v celém regionu, s tím souvisí i vysoký počet dětí žijících v těchto lokalitách, které jsou ohroženy rizikovým způsobem života. **Kapacita je dostačující.**

§ 63 – Noclehárny
V rámci regionu funguje pouze jedna noclehárna, jejímž provozovatelem je K Srdci klíč. Od 01.01.2021 byla v rámci této služby zaregistrována 2 lůžka pro ženy, která vznikla rekonstrukcí budovy v roce 2020. Optimální by však byla kapacita 3 lůžek pro ženy. Tato lůžka však nejsou

zařazena do Základní sítě sociálních služeb ÚK, přestože jsou plnohodnotně obsazena a potřebná. V Litvínově není potřeba zřízení této služby vnímána. Město sanuje službu městskou ubytovnou, která není plně využita, jsou zde volné kapacity v případě ubytování. Prostory jsou zrekonstruované a působí zde sociální pracovníci obce.

Optimální kapacitu lze navýšit o 3 v ORP Most.
Kapacita není dostačující.

§ 64 – Služby následné péče

Službu poskytuje v regionu 1 subjekt v ORP Most. Je využívána lidmi abstinujícími od závislostního chování (drogy, alkohol, patologické hráčství) při podpoře své abstinence, často ve spolupráci se svou rodinou či jinými jim blízkými osobami. Jde hlavně o závislé osoby, které se po léčbě vracejí do svého původního prostředí z důvodů rodinných vazeb a pracovního vztahu, nebo se vracejí po výkonu trestu k rodině a ve vazbě absolvovali program na specializovaném oddělení, nebo osoby, které kontrolovaně abstinují už alespoň tři měsíce. Služby využívají také klienti z Litvínova a nevzniká potřeba vytvoření stejné služby v ORP Litvínov.

Kapacita je dostačující.

§ 65 – Sociálně aktivizační služby pro rodiny s dětmi

Službu poskytuje 7 poskytovatelů s celkem 8 registrovanými službami. Kapacita je považována za nedostatečnou především pro město Most. Rodiny se dostávají do pořadníků a pracovníci jsou na hraně svých možností. Při zachování kvality poskytování služby je narůstající trend znepokojivý. Při stávajících kapacitách již téměř nelze např. zachovat pravidlo, že se s uživateli/rodinami kontaktuje SAS alespoň 1x týdně.
V lokalitě Obrnice a v ORP Litvínov je SAS pokryta dostatečně.

Doporučujeme její celkové navýšení o 2 pro ORP Most.
Kapacita je v současnosti shledána jako nedostačující.

§ 66 – Sociálně aktivizační služby pro seniory a osoby se zdravotním postižením

Službu poskytuje 1 poskytovatel, Svaz neslyšících a nedoslýchavých, a to se zaměřením právě na osoby se sluchovým postižením v ORP Most. SAS pro seniory není poskytována. V ORP Litvínov také není tato služba poskytována.
V regionu Mostecko v současné době není poptávka po tomto druhu služby ze strany ani jednoho ORP.

Kapacita je dostačující.

§ 67 – Sociálně terapeutické dílny

Sociálně terapeutická dílna se nachází v ORP Litvínov, kde nabízí službu dva poskytovatelé a kapacita je dostačující. V ORP Most tento druh služby zcela chybí. V rámci pracovní

skupiny byla zaznamenána poptávka v místě, která by v případě dlouhodobého jevu znamenala nutnost navýšení kapacity pro ORP Most.

Pro ORP Most bude situace nadále sledována. Kapacita je dostačující.

§ 69 – Terénní programy

Službu poskytuje 5 poskytovatelů. Poskytování služeb terénních programů sehrává důležitou roli v rámci celého regionu Mostecka, a to z důvodu, že služba obsáhne široké spektrum cílových skupin, a tak sehrává klíčovou roli pro klienty, kteří se ocitli v tíživé životní situaci. Důležitou roli sehrává služba zejména v drogovém terénu a při práci s jednotlivci v řešení tíživých životních situací napříč celým regionem. Terénní programy však v obou ORP nemají dostatečně pokrytou kapacitu a svou působností nepokrývají všechna potřebná místa. Kapacita je shledána dostačující pouze pro obec Obrnice.

Optimální kapacitu lze navýšit v ORP Most a ORP Litvínov celkově o 4.
Kapacita není dostačující.

§ 70 – Sociální rehabilitace

Služba je poskytována v rámci celého regionu 3 poskytovateli. Tyto dvě služby se zaměřují se na osoby se zdravotním handicapem.
V ORP Most jsou kapacity optimální. V ORP Litvínov je kapacita nedostatečné vykrytá, Dochází dlouhodobě k nárůstu osob, které službu požadují a nemůže jim být vyhověno.

Optimální kapacitu lze navýšit nejméně o 1v ORP Litvínov.
Kapacita není dostačující.

6. REGION ŠLUKNOVSKÉHO VÝBĚŽKU

Oblast služeb sociální péče Šluknovského výběžku

VYHODNOCENÍ AKTIVIT ZA ROK 2024

Cíl	**A 1 Podpora setrvání seniorů v domácím prostředí**
Opatření:	**O 1: Rozvoj zejména pečovatelských služeb a dále služeb osobní asistence s ohledem na dostupnost a odbornou připravenost.**
Aktivita:	**1. Zvýšení kapacity osobní asistence v návaznosti na vzrůstající poptávku v regionu.** Narůstající poptávka je registrována v rámci poskytované sociální služby. Stále je zdravotníky a rodinami upřednostňována nežádoucí trajektorie pacienta, a to je umístění do pobytového nebo zdravotního zařízení. Kapacita služeb aktuálně pokrývá cca 25 % z cílového stavu. Možnosti služby ovlivňují dojezdové vzdálenosti v regionu.
	2. Navyšování úvazků ve službách osobní asistence a pečovatelská služba s ohledem na zajištění potřebné péče a zkvalitnění služeb. Narůstající poptávka je registrována v rámci poskytované sociální služby. Cíl navazuje na možnosti služby, která má vliv na dojezdovou vzdálenost v regionu.
	3. Implementace přístupů paliativní péče do stávajících služeb osobní asistence a pečovatelské služby. Aktivním vzděláváním pracovníků v rámci realizace poskytování paliativní péče implementovat tyto postupy do stávajících služeb zejména osobní asistence v ORP Rumburk a ORP Varnsdorf.

A1/O1/A1: Zvýšení kapacity osobní asistence v návaznosti na vzrůstající poptávku v regionu
Aktivita byla splněna a nadále trvá. Potřeba je reálně vysoká, snaží se reagovat na potřebu regionu. V současné době je uspokojeno cca. 25 % poptávky, potřebnost služby stoupá. I přes snahy poskytovatelů, nejde uspokojit všechny žádosti.

A1/O1/A2: Navyšování úvazků ve službách osobní asistence a pečovatelská služba s ohledem na zajištění potřebné péče a zkvalitnění služeb
Aktivita byla splněna a nadále trvá. U poskytovatele Sociální služby Jiříkov, příspěvková organizace byla aktivita naplněna, u pečovatelské služby došlo k navýšení kapacity i úvazků pracovníků v přímé péči v r. 2024.

A1/O1/A3: Implementace přístupů paliativní péče do stávajících služeb osobní asistence a pečovatelské služby
Aktivita byla splněna a nadále trvá. Probíhající setkání v regionu usilují o multidisciplinární spolupráci. Platforma pracovní skupiny zahrnuje zdravotně sociální služby, jako nutný budoucí komplex služeb zajišťující kvalitní zavedení a realizaci standardů paliativní péče do současných služeb. Spolupráce je rozvinuta s Hospicem sv. Štěpána, Cesta Domů, nemocnicemi, knězem, psychologem a dalšími. Jakákoliv služba tohoto typu zde chybí a její realizace by byla natolik finančně náročná, že je efektivnější tyto etické přístupy a principy přenést do již realizovaných služeb péče.

Cíl	**B 2 Zajištění přenosu informací a relevantních dat ze zdrojů (odborné skupiny, podpůrné skupiny, organizace, jednotlivci) z oblasti řešení potřeb osob se specifickými onemocněními a osob s poruchou autistického spektra do procesu plánování sociálních služeb**
Opatření:	**O 2: Zapojení zástupců skupin/organizací do pracovních skupin dle regionů.**
Aktivita:	**1. Zajištění pravidelného setkání v rámci pracovních skupin služeb péče v regionu Šluknovsko.** Součástí pracovních skupiny jsou zástupci obce a NNO.
	2. Platforma pro multidisciplinární spolupráci v oblasti paliativní péči, zavedení standardů, principů a jejich implementace do stávajících služeb. Multidisciplinární spolupráce na rozhraní zdravotně sociálních a duchovních služeb podporující paliativní přístup.

B2/O2/A1: Zajištění pravidelného setkání v rámci pracovních skupin služeb péče v regionu Šluknovsko
Aktivita byla splněna.

B2/O2/A2: Platforma pro multidisciplinární spolupráci v oblasti paliativní péči, zavedení standardů, principů a jejich implementace do stávajících služeb.
Aktivita byla splněna, nadále trvá. Došlo k oficiálnímu vzniku platformy pro paliativní přístupy.

Cíl	**B 3 Podpora dostupnosti sociálních služeb zejména pro osoby s chronickým duševním onemocněním, osoby s poruchou autistického spektra, osoby se specifickými onemocněními**
Opatření:	**O 2: Podpora rozvoje sociálních služeb zaměřených na podporu osob v oblasti bydlení (chráněné bydlení, podpora samostatného bydlení a služeb komunitního typu bydlení).**
Aktivita:	**1. Zajištění nové služby pro osoby s poruchou autistického spektra v rámci kapacit DOZP.** Na základě definování potřebných kapacit pro osoby s PAS (definování kapacit vychází z Analýzy potřebnosti sociálních služeb pro osoby s poruchou autistického spektra zadané Ústeckým krajem) v rámci DOZP bude od roku 2023 zajištěna pobytová služba pro 4 klienty, osoby s PAS. Výhled je zvýšit kapacity pro tuto cílovou skupinu ovšem za předpokladu, že bude vybudováno zázemí v podobě nových bytových jednotek. Momentálně se snaží Domov získat pozemky v blízkosti organizace, na kterých by měly být postaveny 2 objekty pro poskytování služby DOZP, kdy v jednom mají bydlet klienti s PAS, zároveň by měla být rozšířena kapacita z 4 lůžek na 6 lůžek. Předpoklad dokončení stavby atd. je v horizontu roku 2026.
	2. Vyhledání nových bytů pro realizaci služby PSB a CHB. Rozvoj služby je přímo úměrný možnostem volných bytů pro realizaci služby v bezpečných lokalitách.
	3. Denní stacionář pro osoby s PAS. Rozvoj této služby na našem území je v souladu s rozvojem a podporou služeb dle analýzy potřeb v rámci zajištění služeb pro vybranou cílovou skupinu.

B3/O2/A1: Zajištění nové služby pro osoby s poruchou autistického spektra v rámci kapacit DOZP

Aktivita je v procesu a bude splněna v roce 2026. Domov Brtníky, příspěvková organizace poskytuje od 01.01.2023 službu DOZP 4 klientům s PAS. Poskytování této služby Domovem je velmi dobře hodnocena ze strany rodičů klientů, rovněž tak z řady odborné veřejnosti. Momentálně se snaží Domov získat pozemky v blízkosti organizace, na kterých by měly být postaveny 2 objekty pro poskytování služby DOZP, kdy v jednom mají bydlet klienti s PAS, zároveň by měla být rozšířena kapacita z 4 lůžek na 6 lůžek. Předpoklad dokončení stavby atd. je v horizontu roku 2026.

B3/O2/A2: Vyhledání nových bytů pro realizaci služby PSB a CHB
Aktivita byla naplněna, ale nadále trvá. K 01.01.2024 Domov Brtníky, p. o., rozšířil kapacitu CHB o 1 lůžko, kdy jde organizace cestou pronájmu bytů v klidné části města, rozšíření kapacity se týká místa poskytování Rumburk. Zvýšení kapacity CHB je v souladu se snížením kapacity DOZP u výše jmenovaného poskytovatele.

B3/O2/A3: Denní stacionář pro osoby s PAS
Aktivita trvá je v procesu realizace výstavby. Rozvoj této služby na našem území je v souladu s rozvojem a podporou služeb dle Analýzy potřeb v rámci zajištění služeb pro vybranou cílovou skupinu.

AKTIVITY PRO ROK 2025

Cíl	**A 1 Podpora setrvání seniorů v domácím prostředí**
Opatření:	**O 1: Rozvoj zejména pečovatelských služeb a dále služeb osobní asistence s ohledem na dostupnost a odbornou připravenost.**
Aktivita:	**1. Zvýšení kapacity osobní asistence v návaznosti na vzrůstající poptávku v regionu.** Narůstající poptávka je viditelná v počtu odmítnutých žádostí, nebo u klientů, kde dojde k částečnému pokrytí péče i když potřeba je daleko vyšší. Zvýšením kapacit se zvýší možnost reagovat na poptávku a saturovat potřebu v této oblasti.
	2. Navyšování úvazků ve službách osobní asistence a pečovatelská služba s ohledem na zajištění potřebné péče a zkvalitnění služeb. Zvýšením úvazků pracovníků v sociálních službách dojde k vyššímu personálnímu zajištění, zkvalitnění a zajištění potřebné péče. Nositel: Agentura KROK, o.p.s.
	3. Implementace přístupů paliativní péče do stávajících služeb osobní asistence a pečovatelské služby. Aktivním vzděláváním pracovníků v rámci realizace poskytování paliativní péče implementovat tyto postupy do stávajících služeb osobní asistence a pečovatelské služby v ORP Rumburk a ORP Varnsdorf. Nositelé: poskytovatelé sociálních služeb.

Cíl	**A 3 Podpora pobytových sociálních služeb péče, které realizují kroky deinstitucionalizace a humanizace.**
Opatření:	**0 1: Podpora vzniku jednolůžkových, max. dvoulůžkových pokojů, podpora menších (do 25 lůžek) nebo komunitních zařízení péče.**
	1. Zvyšování kvality v pobytových službách snížením počtu lůžek v rámci pokoje a humanizace prostředí

Aktivita:	Vydán budoucí příslib č. 030/29Z/2024 na výstavbu nového Domova důchodců Lipová, vybudování 2 samostatných budov o kapacitách 25 lůžek na každou budovu (domovy pro seniory a domovy se zvláštním režimem). Nositel: Domov důchodců Lipová Financováno z projektu Národního plánu obnovy a Fondu Ústeckého kraje

Cíl	**B 1 Podpora setrvání osob se zdravotním postižením v domácím prostředí**
Opatření:	**O 1: Rozvoj zejména pečovatelských služeb a dále služeb osobní asistence s ohledem na dostupnost a odbornou připravenost.**
Aktivita:	**1. Zvýšení kapacity osobní asistence a pečovatelské služby v návaznosti na vzrůstající poptávku v regionu.** Narůstající poptávka je registrována v rámci poskytované sociální služby, tak, aby docházelo k zajištění cílové skupiny je potřeba zvýšení kapacity.
	2. Navyšování úvazků ve službách osobní asistence a pečovatelská služba s ohledem na zajištění potřebné péče a zkvalitnění služeb. Zvýšením úvazků pracovníků v sociálních službách dojde k vyššímu personálnímu zajištění, zkvalitnění a zajištění potřebné péče. Realizace od 01.01.2025 ORP RUMBURK
	3. Implementace přístupů paliativní péče do stávajících služeb osobní asistence a pečovatelské služby. Aktivním vzděláváním pracovníků v rámci realizace poskytování paliativní péče implementovat tyto postupy do stávajících služeb zejména osobní asistence v ORP Rumburk a ORP Varnsdorf. V gesci platformy pro paliativní péči a poskytovatelů osobní asistence a pečovatelské služby. Aktivita v gesci poskytovatelů sociálních služeb.

Cíl	**B 2 Zajištění přenosu informací a relevantních dat ze zdrojů (odborné skupiny, podpůrné skupiny, organizace, jednotlivci) z oblasti řešení potřeb osob se specifickými onemocněními a osob s poruchou autistického spektra do procesu plánování sociálních služeb**
Opatření:	**O 2: Zapojení zástupců skupin/organizací do pracovních skupin dle regionů.**
Aktivita:	**1. Zajištění pravidelného setkání v rámci pracovních skupin služeb péče v regionu Šluknovsko.** Součástí pracovních skupiny jsou zástupci obcí a poskytovatelů sociálních služeb.
	2. Platforma pro multidisciplinární spolupráci v oblasti paliativní péči, zavedení standardů, principů a jejich implementace do stávajících služeb. Multidisciplinární spolupráce na rozhraní zdravotně sociálních a duchovních služeb podporující paliativní přístup.
	3. Zajištění a realizace setkávání sociálních služeb na úrovni ORP Rumburk a ORP Varnsdorf Aktivita v gesci koordinátora pro sociální služby jednotlivých ORP

Cíl	**B 3 Podpora dostupnosti sociálních služeb zejména pro osoby s chronickým duševním onemocněním, osoby s poruchou autistického spektra, osoby se specifickými onemocněními**

Opatření:	**O 2: Podpora rozvoje sociálních služeb zaměřených na podporu osob v oblasti bydlení (chráněné bydlení, podpora samostatného bydlení a služeb komunitního typu bydlení).**
Aktivita:	**1. Zajištění nové služby pro osoby s poruchou autistického spektra v rámci kapacit DOZP.** Na základě definování potřebných kapacit pro osoby s PAS (definování kapacit vychází z Analýzy potřebnosti sociálních služeb pro osoby s poruchou autistického spektra zadané Ústeckým krajem) v rámci DOZP je od roku 2023 zajištěna pobytová služba pro 4 klienty, osoby s PAS. Výhled je zvýšit kapacity pro tuto cílovou skupinu ovšem za předpokladu, že bude vybudováno zázemí v podobě nových bytových jednotek. Momentálně se snaží Domov získat pozemky v blízkosti organizace, na kterých by měly být postaveny 2 objekty pro poskytování služby DOZP, kdy v jednom mají bydlet klienti s PAS, zároveň by měla být rozšířena kapacita z 4 lůžek na 6 lůžek. Předpoklad dokončení stavby atd. je v horizontu roku 2026. Nositel: Domov Brtníky, příspěvková organizace Finanční prostředky: Ústecký kraj
	2. Denní stacionář pro osoby s PAS. Rozvoj této služby na našem území je v souladu s rozvojem a podporou služeb dle Analýzy potřeb v rámci zajištění služeb pro vybranou cílovou skupinu.

Služby sociální péče, ambulantní a terénní forma						
Osobní asistence § 39						
Poskytovatel	**Oblast působení dle ORP nebo obvodu obce s pověřeným obecním úřadem**	**Stávající individuální okamžitá kapacita v Základní síti**	**Stávající individuální okamžitá kapacita v Rozvojové síti**	**stávající okamžitá kapacita mimo síť**	**Stávající individuální kapacita celkem**	**Optimální individuální kapacita 2025**
Chráněné bydlení Pastelky o.p.s.	ORP Rumburk	T 3	0	0	**14**	**26** +12 ORP Rumburk
Agentura KROK, o.p.s.	ORP Rumburk ORP Varnsdorf	T 2	0	0		
Sociální služby Jiříkov, příspěvková organizace	ORP Rumburk ORP Varnsdorf	T 1	0	0		
Kostka Krásná Lípa, p.o.	ORP Rumburk ORP Varnsdorf	T 8	0	0		
Centrum pro zdravotně postižené Ústeckého kraje, o.p.s.; kapacita v regionu Ústecko – poskytovaná po celém Ústeckém kraji						
Pečovatelská služba § 40						
Poskytovatel	**Oblast působení dle ORP nebo obvodu obce s pověřeným obecním úřadem**	**Stávající individuální okamžitá kapacita v Základní síti**	**Stávající individuální okamžitá kapacita v Rozvojové síti**	**stávající okamžitá kapacita mimo síť**	**Stávající individuální kapacita celkem**	**Optimální individuální kapacita 2025**
Město Šluknov	Šluknov	0	0	T 1	**18**	**Nedostatečná** kapacita – numericky nedefinováno
Město Velký Šenov	Šluknov	0	0	T 2		
Obec Vilémov	Šluknov	0	0	T 1		
Vaše harmonie, o.p.s.	Šluknov	T 1	0	0		
Město Varnsdorf	ORP Varnsdorf	T 6	0	0		
Sociální služby Jiříkov, příspěvková organizace	ORP Rumburk ORP Varnsdorf	T 7	0	0		

Služby sociální péče, ambulantní a terénní forma						
Podpora samostatného bydlení § 43						
Poskytovatel	**Oblast působení dle ORP nebo obvodu obce s pověřeným obecním úřadem**	**Stávající individuální okamžitá kapacita v Základní síti**	**Stávající individuální okamžitá kapacita v Rozvojové síti**	**stávající okamžitá kapacita mimo síť**	**Stávající individuální kapacita celkem**	**Optimální individuální kapacita 2025**
Chráněné bydlení Pastelky o.p.s.	ORP Rumburk	T 3	0	0	**8**	**19** +6 ORP Rumburk +5 ORP Varnsdorf
Agentura Pondělí, z.s.	Rumburk	T 5	0	0		
Centra denních služeb § 45						
Poskytovatel	**Oblast působení dle ORP nebo obvodu obce s pověřeným obecním úřadem**	**Stávající individuální okamžitá kapacita v Základní síti**	**Stávající individuální okamžitá kapacita v Rozvojové síti**	**stávající okamžitá kapacita mimo síť**	**Stávající individuální kapacita celkem**	**Optimální individuální kapacita 2025**
X	X	0	0	0	**0**	**0**
Denní stacionáře § 46						
Poskytovatel	**Oblast působení dle ORP nebo obvodu obce s pověřeným obecním úřadem**	**Stávající individuální okamžitá kapacita v Základní síti**	**Stávající individuální okamžitá kapacita v Rozvojové síti**	**stávající okamžitá kapacita mimo síť**	**Stávající individuální kapacita celkem**	**Optimální individuální kapacita 2025**
Agentura Pondělí, z.s.	ORP Rumburk	3	0	0	**3**	**3**

Služby sociální péče, kombinovaná forma						
Odlehčovací služby § 44						
Poskytovatel	**Oblast působení dle ORP nebo obvodu obce s pověřeným obecním úřadem**	**Stávající individuální okamžitá kapacita/počet lůžek v Základní síti**	**Stávající individuální okamžitá kapacita/počet lůžek v Rozvojové síti**	**Stávající individuální okamžitá kapacita/počet lůžek mimo síti**	**Stávající individuální okamžitá kapacita/počet lůžek celkem**	**Optimální individuální okamžitá kapacita/počet lůžek 2025**
X	X	0	0	0	**0**	**4 lůžka T 3** + 4 lůžka a 3 T ORP Rumburk

Služby sociální péče, pobytová forma						
Týdenní stacionáře § 47						
Poskytovatel	**Oblast působení dle ORP nebo obvodu obce s pověřeným obecním úřadem**	**Počet lůžek kapacita v Základní síti**	**Počet lůžek v rozvojové síti**	**Počet lůžek mimo síť**	**Počet lůžek celkem**	**Optimální počet lůžek 2025**
X	X	0	0	0	**0**	**14** +14 ORP Rumburk
Domovy pro osoby se zdravotním postižením § 48						
Poskytovatel	**Oblast působení dle ORP nebo obvodu obce s pověřeným obecním úřadem**	**Počet lůžek kapacita v Základní síti**	**Počet lůžek v rozvojové síti**	**Počet lůžek mimo síť**	**Počet lůžek celkem**	**Optimální počet lůžek 2025**
Domov Brtníky, příspěvková organizace	ORP Rumburk	65	0	0	**147**	**151** +4 pro celý region Šluknovského výběžku
Integrované centrum pro osoby se zdravotním postižením Horní Poustevna	Šluknov	0	0	82		

Služby sociální péče, pobytová forma						
Domovy pro seniory § 48						
Poskytovatel	**Oblast působení dle ORP nebo obvodu obce s pověřeným obecním úřadem**	**Počet lůžek kapacita v Základní síti**	**Počet lůžek v rozvojové síti**	**Počet lůžek mimo síť**	**Počet lůžek celkem**	**Optimální počet lůžek 2025**
Sociální služby Jiříkov, příspěvková organizace	Rumburk	16	0	0	**86**	**Nedostatečná** kapacita – numericky nedefinováno
Domovy pro seniory Šluknov-Krásná Lípa, příspěvková organizace	Šluknov	70	0	0		
Domovy se zvláštním režimem § 50						
Poskytovatel	**Oblast působení dle ORP nebo obvodu obce s pověřeným obecním úřadem**	**Počet lůžek kapacita v Základní síti**	**Počet lůžek v rozvojové síti**	**Počet lůžek mimo síť**	**Počet lůžek celkem**	**Optimální počet lůžek 2025**
Domov Severka Jiříkov, příspěvková organizace	Rumburk	100	0	0	**368**	**413** +20 ORP Rumburk +25 ORP Varnsdorf
Domovy pro seniory Šluknov-Krásná Lípa, příspěvková organizace	Rumburk	95	0	0		
Sociální služby Jiříkov, příspěvková organizace	Rumburk	74	0	0		
Domov důchodců Lipová	Šluknov	49	0	0		
Domov Potoky, z.ú.	ORP Varnsdorf	50	0	0		
Chráněné bydlení § 51						
Poskytovatel	**Oblast působení dle ORP nebo obvodu obce s pověřeným obecním úřadem**	**Počet lůžek kapacita v Základní síti**	**Počet lůžek v rozvojové síti**	**Počet lůžek mimo síť**	**Počet lůžek celkem**	**Optimální počet lůžek 2025**
Domov Brtníky, příspěvková organizace	ORP Rumburk	62	0	0	**89**	**90** + 1 ORP Varnsdorf
Chráněné bydlení Pastelky o.p.s.	Šluknov	4	0	0		
Integrované centrum pro osoby se zdravotním postižením Horní Poustevna	Šluknov	0	0	23		

§ 39 – Osobní asistence
Služba osobní asistence je terénní sociální služba poskytovaná osobám, které mají sníženou soběstačnost z důvodu věku, chronického onemocnění nebo zdravotního postižení, jejichž situace vyžaduje pomoc jiné fyzické osoby. Služba se poskytuje bez časového omezení v přirozeném prostředí osob. Zájem o službu roste. Je snahou poskytovatelů, aby další rozvoj byl v souladu s transformací a požadavky Ústeckého kraje. V minulém období již došlo k navýšení kapacit zejména z důvodu převzetí kapacit z jiné služby např. pečovatelské služby nebo transformací služby terénní odlehčovací ve prospěch osobní asistence. Osobní asistence umožňuje lidem žít důstojně a samostatně v jejich domácím prostředí. Zvýšení kapacity by zajistilo, že více lidí bude mít přístup k potřebné pomoci, což pozitivně ovlivní jejich kvalitu života a psychickou pohodu. Větší dostupnost osobní asistence může snížit tlak na další sociální služby, jako jsou domovy pro seniory nebo zařízení pro osoby se zdravotním postižením, čímž se zmírnil převis poptávky v těchto oblastech. Osobní asistence rovněž poskytuje podporu rodinám, které pečují o své blízké. Umožňuje jim odpočinout si a věnovat se také svým vlastním potřebám, což může vést ke zlepšení celkové rodinné dynamiky. Zvýšení zaměstnanosti v této službě by mohlo zvýšit kapacitu k novým pracovním místům pro asistenty a další odborníky v sociální oblasti, čímž zajistí místní trh práce a ekonomiku. Zavádění paliativních přístupů v rámci poskytovaných služeb osobní asistence a pečovatelské služby reaguje na absenci hospicové péče. Reaguje na pomoc osobám v terminálním stádiu i blízkým, kdy vzniklá platforma se snaží, o multioborovou spolupráci v rámci individuální péče. **Individuální kapacitu lze navýšit ve Šluknovském výběžku.** **Kapacita je nedostačující.**

§ 40 – Pečovatelská služba
S rostoucím počtem seniorů a osob se zdravotním postižením v regionu se zvyšuje poptávka po pečovatelských službách. Mnoho obyvatel vyžaduje asistenci při každodenních činnostech. Navyšování kapacit zpomaluje problematika finančního zajištění služby a nedostatek kvalifikovaného personálu. V minulosti se pečovatelská služba transformovala do osobní asistence. Zvýšení kapacity díky většímu počtu obyvatel přístupu k potřebné péči, což pozitivně ovlivnilo jejich psychickou pohodu a celkovou kvalitu života. Dostatečné kapacity v pečovatelské službě mohou přispět k tomu, aby se lidé vyhnuli umístění v domovech pro seniory nebo jiné instituce. Mnoho rodin se stará o své blízké, což může být vyčerpávající. Kapacita pečovatelských služeb by ulehčila zátěž rodinám, poskytla jim potřebnou podporu a čas na odpočinek, což může vést ke zlepšení rodinných vztahů. Zvýšení kapacit v pečovatelské službě by také přispělo k vytvoření nových pracovních míst v oblasti sociální péče, což by pozitivně ovlivnilo lokální ekonomiku a snížilo nezaměstnanost. Zavádění paliativních přístupů v rámci poskytovaných služeb osobní asistence a pečovatelské služby reaguje na absenci hospicové péče. Reaguje na pomoc osobám v terminálním stádiu i blízkým, kdy vzniklá platforma se snaží o multioborovou spolupráci v rámci individuální péče. **Individuální kapacitu lze navýšit ve Šluknovském výběžku.**

Kapacita je nedostačující.

§ 43 – Podpora samostatného bydlení
Služba má terénní charakter a je poskytována v bytech uživatelů. Je velmi efektivní, náklady na bydlení si hradí uživatel. Asistence probíhají na základě dohody většinou v bytě uživatele, ale také v místní komunitě. Uživatelé služby bydlí ve svých bytech v lokalitě Šluknovska – Rumburk, Vilémov, Dolní Poustevna, Šluknov. Cílovou skupinou jsou osoby se zdravotním postižením, převažují uživatelé s mentálním postižením, kteří opouštějí domovy pro osoby se zdravotním postižením. V poslední době také přibývají lidé s duševním onemocněním. Jejich počet narůstá, přičemž tito klienti vyžadují specifickou podporu. Podpora samostatného bydlení v oblasti pomoci lidem s chronickým duševním onemocněním napomáhá v jejich stabilizaci a rozvoj této služby taktéž snižuje riziko sociálního vyčlenění ze společenských struktur a je v zájmu uživatelů směr navyšovaní kapacit v této oblasti podporovat. Rozvoj služby se týká především ORP Rumburk a ORP Varnsdorf. **Individuální kapacitu lze navýšit v ORP Rumburk a ORP Varnsdorf.** **Kapacita je nedostačující.**

§ 44 – Odlehčovací služby
Odlehčovací služba není poskytována na Šluknovsku v žádné formě. Poskytovatel v ORP Rumburk chce na základě poptávky tento záměr pobytové odlehčovací služby realizovat v budoucích letech. **Kapacita není dostačující.**

§ 45 – Centra denních služeb
V současné době není služba v regionu poskytována. U některých klientů může být pokrývána jiným druhem služby s podobným rozsahem činnosti. **Poptávka po službě není definována.**

§ 46 – Denní stacionáře
Služba není v regionu zastoupena, i když služba velmi dobře napomáhá procesu transformace. Od 01.01.2025 předpoklad poskytování služby pro osoby s PAS poskytovatelem Agentura Pondělí, z.s. V rámci Analýzy potřebnosti sociálních služeb pro osoby s poruchou autistického spektra v Ústeckém kraji, jsou v rámci dokumentu navrhované prioritní změny v krajské síti, které zahrnují vytvoření dostatečných kapacit denních stacionářů, odlehčovacích služeb, chráněného bydlení, domova se zvláštním režimem a odborného sociálního poradenství zacílených na osoby s poruchou autistického spektra. Navržené kapacity těchto služeb a jejich územní rozložení odpovídá zjištěným údajům o počtech osob s PAS v jednotlivých regionech, stávajícím kapacitám služeb, potřebám cílové skupiny a rovněž ochotě poskytovatelů služeb participovat na zacílení svých služeb pro tuto cílovou skupinu.

Kapacita dostačující. Nové potřeby budou monitorovány v rámci poskytování služby Agenturou Pondělí, z.s.

§ 47 – Týdenní stacionáře

Služba není v regionu zastoupena. V ORP Rumburk má poskytovatel Sociální služby Jiříkov, příspěvková organizace vydán budoucí příslib na kapacitu 14. V současné době je projekt pozastaven z různých faktorů.

Kapacita je nedostačující.

§ 48 – Domovy pro osoby se zdravotním postižením

Šluknovský výběžek se stal v historii regionem, ve kterém se silně koncentrovaly právě služby sociální péče, resp. bývalé ústavy sociální péče. Na Šluknovsku tuto službu nabízí a poskytuje 1 poskytovatel ve dvou zařízeních. V procesu transformace je snahou zařízení snižovat lůžkovou kapacitu ve prospěch služby chráněného bydlení dle aktuálních možností. Na základě definování potřebných kapacit pro osoby s PAS (definování kapacit vychází z Analýzy potřebnosti sociálních služeb pro osoby s poruchou autistického spektra zadané Ústeckým krajem) je od 01.01.2023 v rámci DOZP v ORP Rumburk zajištěna pobytová služba pro 4 klienty s PAS, a to v rámci stávajících kapacit. Poskytování této služby je velmi dobře hodnocena ze strany rodičů klientů, rovněž tak z řady odborné veřejnosti. Momentálně se snaží Domov Brtníky, příspěvková organizace získat pozemky v blízkosti své působnosti organizace, na kterých by měly být postaveny 2 objekty pro poskytování služby této služby, kdy v jednom mají bydlet klienti s PAS, zároveň by měla být rozšířena kapacita ze 4 lůžek na 6 lůžek. Předpoklad dokončení stavby atd. je v horizontu roku 2026.

Kapacita je nedostačující.

§ 49 – Domovy pro seniory

Tato služba má s ohledem na předpokládaný demografický vývoj ve Šluknovském výběžku velmi významnou úlohu. Spádovost současných domovů je výrazně širší než pouze z Ústeckého kraje. V Rumburku například tato služba zcela chybí, stejně tak ve městě Varnsdorf. Kapacity u zavedených zařízení se výrazně navyšovat nebudou. Naopak v minulém období došlo ke snížení kapacity o 6 lůžek z důvodu rekonstrukce zařízení, která zvýší kvalitu zázemí pro klienty a vyšší humanizaci zařízení.
Poptávka po službě je vyšší a nelze ji tedy uspokojit v plném rozsahu. Služby se snaží v rámci posuzování žádostí o přijetí klientů do služby přijímat ty, kteří odpovídají III. a IV. stupni příspěvku na péči. V této oblasti vedení měst a obcí vnímají všeobecně kapacitu pobytových zařízení jako nedostatečné. Zařízení tohoto typu se nachází ve Šluknově a Jiříkově.
Domovu důchodců Lipová byl vydán budoucí příslib č. 030/29Z/2024 na výstavbu nového, vybudování 2 samostatných budov o kapacitách 25 lůžek na každou budovu (domovy pro seniory a domovy se zvláštním režimem).

Kapacita je nedostačující, zatím nebyla kvantifikována.

§ 50 – Domovy se zvláštním režimem
Tuto službu poskytuje v rámci regionu několik poskytovatelů. Služby zajišťující péči jsou poskytovány rozdílným cílovým skupinám. Kapacita služby v porovnání se situací v kraji převyšuje běžnou průměrnou kapacitu kraje. Ovšem limity některých zařízení nedovolují získat potřebnou službu pro specifickou a komplikovanou cílovou skupinu. Kapacitu je nutné rozšířit s důrazem na těžko umístitelnou cílovou skupinu lidí (osoby s psychiatrickými diagnózami, specifickým kombinovaným postižením a osoby v seniorském věku trpící závislostí na alkoholu apod.) Poptávka po službě je vyšší a nelze ji prozatím uspokojit v plném rozsahu. Zařízení tohoto typu se nachází v Krásné Lípě, Jiříkově, Lipové a Chřibské. Domovu důchodců Lipová byl vydán budoucí příslib č. 030/29Z/2024 na výstavbu nového, vybudování 2 samostatných budov o kapacitách 25 lůžek na každou budovu (domovy pro seniory a domovy se zvláštním režimem). **Kapacita je nedostačující.**

§ 51 – Chráněné bydlení
Poskytovatelé služby vlastní chráněné byty, které jsou situovány ve větších městech regionu (v Rumburku a ve Šluknově). Chráněné bydlení je běžně považováno za nejlepší možnost, j jak poskytovat službu osobám s handicapem, pokud nemohou žít v rodinném prostředí. Služba má individuální charakter a nastavuje se podle skutečných potřeb jejích uživatelů. Cílem služby je umožnit uživatelům v maximální možné míře začlenit se do společenského a pracovního života, rozvíjet vzdělání a dovednosti uživatelů. K určitému nárůstu kapacit již došlo a pracovní skupina v rámci plánování počítá s potřebou rozvoje v této oblasti. Domov Brtníky, příspěvková organizace od 01.01.2024 rozšířil kapacitu služby o 1 lůžko, prostřednictvím pronájmu bytů v klidné části měst, toto rozšíření kapacity se týká místa poskytování v Rumburku. Zvýšení kapacity CHB je v souladu se snížením kapacity o 1 lůžko v DOZP. **Individuální kapacitu lze navýšit v ORP Varnsdorf.** **Kapacita je nedostačující.**

Oblast služeb prevence a odborného sociálního poradenství Šluknovského výběžku

VYHODNOCENÍ AKTIVIT ROKU 2024

Cíl	**B 4. Podpora služeb v oblasti duševního zdraví**
Opatření:	**O 2: Podpora služeb, které spolupracují s dalšími službami ve včasném podchycení dětí a mladých lidí v riziku ohrožení duševního zdraví.**
Aktivita:	**1. Rozšíření služeb OSP – v oboru adiktologie, na území ve správním obvodu ORP Varnsdorf.** Poskytovatel se zaměří na děti a mladistvé a jejich rodiny, s rizikem ohrožení duševního zdraví pod vlivem závislosti. Sníží věkovou hranici cílové skupiny na děti od 10 ti let. Plánovaný nositel: DRUG-OUT Klub, z.s.
	2. Vznik centra psychosociální pomoci na území města Varnsdorf.

B4/O2/A1: Rozšíření služeb OSP – v oboru adiktologie, na území ve správním obvodu ORP Varnsdorf
Aktivita byla splněna, služba je poskytována od ledna 2024.

B4/O2/A2: Vznik centra psychosociální pomoci na území města Varnsdorf
Aktivita byla splněna. Poskytovatel DRUG - OUT klub, z.s zahájil činnost Centra pro duševní zdraví pro adiktologické klienty se sídlem ve Varnsdorfu. Centrum poskytuje odborné sociální poradenství, terapii, adiktologické poradenství, motivační trénink ke změně rizikového chování. Služba je dostupná obyvatelům celého výběžku. Zaměřuje se na děti od 10 let věku i na dospělé klienty. Spolupráce je navázána s kurátory, rodiči, Probační a mediační službou, Psychiatrickou nemocnicí v Lounech atd.

Cíl	**C 1 Podpora opatření vedoucích ke snižování prahu služeb sociální prevence (zejména zmírňování podmínek pro uživatele)**
Opatření:	**O 2: Ustanovení platformy pro sdílení a přenos dobré praxe.**
Aktivita:	**1. Prezentace a prosazení „spravedlivého fondu sociálních služeb" ve skupině Sdružení pro rozvoj Šluknovska v novém, povolebním období.**
	2. Pravidelná setkávání NZDM na Šluknovsku, které organizuje Kostka Krásná Lípa, p.o. Setkávání budou pokračovat i v následujícím období. Organizátorem bude Kostka Krásná Lípa, p.o. Setkávání se zaměří na kvantitativní specifikování skupin mládeže, spadající do cílové skupiny, na kvalitativní rozbor potřeb této cílové skupiny, mezioborovou spolupráci a spolupráce s OSPOD, NZDM.
	3. Zavést pravidelná setkávání pracovníků SAS na Šluknovsku. Do setkávání budou přizváni terénní pracovníci obcí. Setkání budou zaměřena na sdílení dobré praxe, ve frekvenci 1x měsíčně. Budou svolávána zástupci ORP Rumburk a ORP Varnsdorf.

C1/O2/A1: Prezentace a prosazení „spravedlivého fondu sociálních služeb" ve skupině Sdružení pro rozvoj Šluknovska v novém, povolebním období.

Aktivita nebyla naplněna a je přenesena do dalšího období.

C1/O2/A2: Pravidelná setkávání NZDM na Šluknovsku, které organizuje Kostka Krásná Lípa, p.o.
Aktivita byla splněna. Pravidelná setkávání služeb NZDM probíhají. Setkávání bude pokračovat i v dalším období.

C1/O2/A3: Zavést pravidelná setkávání pracovníků SAS na Šluknovsku
Aktivita nebyla realizována. Poskytovatelé vyjádřili potřebu multioborového setkávání. K organizování setkání byli vyzváni zástupci MěÚ Rumburk a MěÚ Varnsdorf. Aktivita přenesena do dalšího období.

Cíl	**C 2 Otevření některých stávajících služeb pro cílovou skupinu osob bez domova**
Opatření:	**O 1: Zmapování situace a potřeb jednotlivých regionů kraje.**
Aktivita:	**1. Setkání pracovní skupiny za účelem zmapování situace osob bez přístřeší na území jednotlivých obcí.** Dochází k vnitřní i vnější migraci osoby. V celém Šluknovském výběžku nejsou dostupné služby pro osoby bez přístřeší – noclehárna nebo nízkoprahová denní centra. Setkání bude svoláno v rámci spolupráce ORP Rumburk, ASZ a CEDR – komunitní spolek.
Opatření:	**O 2: Vyčlenění stávajících kapacit nebo vznik nových kapacit – lůžek v pobytových zařízení péče.**
Aktivita:	**1. Vznik noclehárny na území města Rumburk a Varnsdorf s cílovou skupinou muži i ženy.** Poskytovatel pro tuto službu se zatím hledá.

C2/O1/A1: Setkání pracovní skupiny za účelem zmapování situace osob bez přístřeší na území jednotlivých obcí
Aktivita byla splněna. Pracovní skupinu koordinuje CEDR – komunitní spolek, z jednání vzešla potřeba vzniku služby noclehárna a nízkoprahová denní centra.

C2/O2/A1: Vznik noclehárny na území města Rumburk a Varnsdorf s cílovou skupinou muži i ženy
Aktivita nebyla naplněna. Poskytovatel pro službu noclehárny se hledá.

Cíl	**C3. Podpora rodičovských kompetencí a podpora dětí či mladistvých do 26 let věku.**
Opatření:	**O 2. Sjednocení role a řešení potřeb ve službách nízkoprahových zařízení pro děti a mládež**
Aktivita:	**1. Rozšíření terénní formy NZDM v Rumburku a Starých Křečanech.** Plánovaný nositel: Salesiánský klub mládeže.
	2. Spolupráce NZDM se ZŠ Tyršova Rumburk a ZŠ Staré Křečany. Plánovaný nositel: Salesiánský klub mládeže.

C3/O2/A1: Rozšíření terénní formy NZDM v Rumburku a Starých Křečanech
Aktivita byla splněna. Od ledna 2024 poskytovatel Salesiánský klub mládeže navýšil kapacitu zaměstnanců a začal poskytovat terénní formu NZDM.

C3/O2/A2: Spolupráce NZDM se ZŠ Tyršova Rumburk a ZŠ Staré Křečany
Aktivita byla splněna. Poskytovatel Salesiánský klub mládeže začal spolupracovat se ZŠ Tyršova v Rumburku.

Cíl	**E 1. Podpora všech forem sociálního bydlení.**
Opatření:	**O 2. Podpora vzniku nového sociálního bydlení v obci.**
Aktivita:	**1. Město Rumburk pokračuje v realizaci Plánu sociálního začleňování pro Rumburk na období 2022-2026.** V rámci Plánu pro začleňování pro Rumburk, vzniklo Kontaktní místo pro bydlení. Kontaktní místo slouží jako informační místo pro osoby v bytové nouzi a ohrožené ztrátou bydlení. Bude propojeno se sociálními pracovníky obce a NNO. Byl sestaven realizační tým. V následujícím období vznikne garanční a krizový fond.
	2. MěÚ Varnsdorf vytvořil Akční plán bydlení na území města Varnsdorf a bude pokračovat v jeho realizaci.

E1/O2/A1: Město Rumburk pokračuje v realizaci Plánu sociálního začleňování pro Rumburk na období 2022-2026.
V rámci tohoto plánu byl vytvořen projekt Kontaktní místo pro bydlení ve městě Rumburk (dále jen "KMB Rumburk"), který slouží jako informační centrum pro osoby v bytové nouzi nebo ohrožené ztrátou bydlení. KMB Rumburk úzce spolupracuje se sociálními pracovníky města, poskytovateli sociálních služeb a neziskovými organizacemi. Tým realizující tento projekt je již plně obsazen. Díky implementaci projektu město navíc zřídilo a schválilo statuty garančního fondu, sloužící k podpoře hledání bydlení na volném trhu, a krizového fondu určeného k řešení akutních krizových situací.

E1/02/A2: MěÚ Varnsdorf vytvořil Akční plán bydlení na území města Varnsdorf a bude pokračovat v jeho realizaci.
Aktivita byla splněna. MěÚ Varnsdorf pokračuje v realizaci Akčního plánu bydlení na území města Varnsdorf.

AKTIVITY PRO ROK 2025

Cíl	**B 4. Podpora služeb v oblasti duševního zdraví**
Opatření:	**O 2: Podpora služeb, které spolupracují s dalšími službami ve včasném podchycení dětí a mladých lidí v riziku ohrožení duševního zdraví.**
Aktivita:	**1. Rozšíření služeb OSP – v oboru adiktologie, na území ve správním obvodu ORP Varnsdorf. Poskytovatel se zaměří na děti a mladistvé a jejich rodiny, s rizikem ohrožení duševního zdraví pod vlivem závislosti. Sníží věkovou hranici cílové skupiny na děti od 10 ti let.** Plánovaný nositel: DRUG-OUT Klub, z.s.
	2. Vznik TDZ týmu pro děti a mladistvé na Šluknovsku.

Cíl	**C 1. Podpora opatření vedoucích ke snižování prahu služeb sociální prevence (zejména zmírňování podmínek pro uživatele)**
Opatření:	**O 2: Ustanovení platformy pro sdílení a přenos dobré praxe.**
Aktivita:	**1. Prezentace a prosazení „spravedlivého fondu sociálních služeb" ve skupině Sdružení pro rozvoj Šluknovska v novém, povolebním období.**
	2. Pravidelná setkávání NZDM na Šluknovsku, které organizuje Kostka Krásná Lípa, p.o. Setkávání budou pokračovat i v následujícím období. Organizátor aktivity: Kostka Krásná Lípa, p.o.
	3. Zavést pravidelná setkávání pracovníků SAS na Šluknovsku. Organizátor aktivity: zástupci MěÚ Rumburk nebo MěÚ Varnsdorf.
	4. Zavedení projektu Lehkost do škol. Projekt propojující školy se sociálními službami. Nositel projektu: PROSTOR +.
	5. Zavést pravidelná multioborová setkávání sociálních služeb Organizátor aktivity: MěÚ Rumburk nebo MěÚ Varnsdorf.

Cíl	**C 2. Otevření některých stávajících služeb pro cílovou skupinu osob bez domova**
Opatření:	**O 1: Zmapování situace a potřeb jednotlivých regionů kraje.**
Aktivita:	**1. Setkání pracovní skupiny za účelem zmapování situace osob bez přístřeší na území jednotlivých obcí**. Nositel aktivity: CEDR – komunitní spolek.
Opatření:	**O 2: Vyčlenění stávajících kapacit nebo vznik nových kapacit – lůžek v pobytových zařízení péče.**
Aktivita:	**1. Vznik noclehárny na území města Rumburk a Varnsdorf s cílovou skupinou muži i ženy.** Nositelé aktivity: CEDR – komunitní spolek, MěÚ Rumburk a ASZ.

Cíl	**E 1. Podpora všech forem sociálního bydlení**
Opatření:	**O 2. Podpora vzniku nového sociálního bydlení v obci.**
Aktivita:	**1. Město Rumburk pokračuje v realizaci Plánu sociálního začleňování pro Rumburk na období 2022-2026.** V následujícím období vznikne garanční a krizový fond. Nositel aktivity: MěÚ Rumburk.
	2. MěÚ Varnsdorf pokračuje v realizaci Akčního plánu bydlení na území města Varnsdorf. Nositel aktivity: MěÚ Varnsdorf.

Služby sociální prevence, ambulantní a terénní forma a odborné sociální poradenství									
Odborné sociální poradenství § 37									
Poskytovatel	**Oblast působení dle ORP nebo obvodu obce s pověřeným obecním úřadem**	**Stávající individuální okamžitá kapacita v Základní síti**		**Stávající individuální okamžitá kapacita v Rozvojové síti**		**stávající okamžitá kapacita mimo síť**		**Stávající individuální kapacita celkem**	**Optimální individuální kapacita 2025**
		indiv.	**skup.**	**indiv.**	**skup.**	**indiv.**	**skup.**		
DRUG-OUT Klub, z.s.	ORP Varnsdorf	A 3; T 3	12	0	0	0	0	**A 6 T 4**	**A 7** +1 ORP Rumburk **T 4**
Charita Rumburk	Rumburk	A 1	0	0	0	0	0		
Kostka Krásná Lípa, p.o.	Rumburk	A 1; T 1	0	0	0	0	0		
WHITE LIGHT I, z.ú.	Rumburk	A 1	12/2	0	0	0	0		
Centrum pro zdravotně postižené Ústeckého kraje, o.p.s.; kapacita započítána v regionu Ústecko - služba poskytována po celém Ústeckém kraji									
Kontaktní centra § 59									
Poskytovatel	**Oblast působení dle ORP nebo obvodu obce s pověřeným obecním úřadem**	**Stávající individuální okamžitá kapacita v Základní síti**		**Stávající individuální okamžitá kapacita v Rozvojové síti**		**stávající okamžitá kapacita mimo síť**		**Stávající individuální kapacita celkem**	**Optimální individuální kapacita 2025**
		indiv.	**skup.**	**indiv.**	**skup.**	**indiv.**	**skup.**		
WHITE LIGHT I, z.ú.	Rumburk	A 2	0	0	0	0	0	**2**	**2**

Služby sociální prevence, ambulantní a terénní forma									
Nízkoprahová denní centra § 61									
Poskytovatel	**Oblast působení dle ORP nebo obvodu obce s pověřeným obecním úřadem**	**Stávající individuální okamžitá kapacita v Základní síti**		**Stávající individuální okamžitá kapacita v Rozvojové síti**		**stávající okamžitá kapacita mimo síť**		**Stávající individuální kapacita celkem**	**Optimální individuální kapacita 2025**
		indiv.	**skup.**	**indiv.**	**skup.**	**indiv.**	**skup.**		
X	X	0	0	0	0	0	0	**0**	**Nedostatečná** kapacita – numericky nedefinována
Nízkoprahová zařízení pro děti a mládež § 62									
Poskytovatel	**Oblast působení dle ORP nebo obvodu obce s pověřeným obecním úřadem**	**Stávající individuální okamžitá kapacita v Základní síti**		**Stávající individuální okamžitá kapacita v Rozvojové síti**		**stávající okamžitá kapacita mimo síť**		**Stávající individuální kapacita celkem**	**Optimální individuální kapacita 2025**
		indiv.	**skup.**	**indiv.**	**skup.**	**indiv.**	**skup.**		
Město Varnsdorf	ORP Varnsdorf	A 2; T 1	A 20/2; T 10/1	0	0	0	0	**A 11 T 5**	**20** +3 ORP Rumburk +1 ORP Varnsdorf
Charita Rumburk	Rumbruk	A 1; T 1	14/2	0	0	0	0		
Kostka Krásná Lípa, p.o.	Rumburk	A 4; T 1	A 28/4; T 14/2	T1	7/1	0	0		
Salesiánský klub mládeže, z.s. Rumburk – Jiříkov	Rumburk	A 2	30/2	0	0	T 1	T 10/1		
Charita Šluknov **2 zařízení**	Šluknov	A 2	A 24/3; T 7/1	0	0	0	0		

Služby sociální prevence, ambulantní a terénní forma									
Sociálně aktivizační služby pro rodiny s dětmi § 65									
Poskytovatel	**Oblast působení dle ORP nebo obvodu obce s pověřeným obecním úřadem**	**Stávající individuální okamžitá kapacita v Základní síti**		**Stávající individuální okamžitá kapacita v Rozvojové síti**		**stávající okamžitá kapacita mimo síť**		**Stávající individuální kapacita celkem**	**Optimální individuální kapacita 2025**
		indiv.	**skup.**	**indiv.**	**skup.**	**indiv.**	**skup.**		
Město Varnsdorf	Varnsdorf	A 2; T 2	6/1	0	0	0	0	**A 5 T 10**	**16** +1 ORP Varnsdorf
Charita Šluknov	Šluknov	A 1; T 2	4/1	0	0	0	0		
Charita Rumburk	ORP Rumburk ORP Varnsdorf	A 1; T 1	5/1	0	0	0	0		
Kostka Krásná Lípa, p.o.	ORP Rumburk ORP Varnsdorf	A 1; T 5	8/1	0	0	0	0		
Sociálně aktivizační služby pro seniory a osoby se zdravotním postižením § 66									
Poskytovatel	**Oblast působení dle ORP nebo obvodu obce s pověřeným obecním úřadem**	**Stávající individuální okamžitá kapacita v Základní síti**		**Stávající individuální okamžitá kapacita v Rozvojové síti**		**stávající okamžitá kapacita mimo síť**		**Stávající individuální kapacita celkem**	**Optimální individuální kapacita 2025**
		indiv.	**skup.**	**indiv.**	**skup.**	**indiv.**	**skup.**		
Spolek Kolem dokola	Šluknov	A 2	5/2	0	0	0	0	**2**	**3** +1 ORP Rumburk

Služby sociální prevence, ambulantní a terénní forma									
Sociálně terapeutické dílny § 67									
Poskytovatel	**Oblast působení dle ORP nebo obvodu obce s pověřeným obecním úřadem**	**Stávající individuální okamžitá kapacita v Základní síti**		**Stávající individuální okamžitá kapacita v Rozvojové síti**		**stávající okamžitá kapacita mimo síť**		**Stávající individuální kapacita celkem**	**Optimální individuální kapacita 2025**
		indiv.	**skup.**	**indiv.**	**skup.**	**indiv.**	**skup.**		
Kormidlo Šluknov o.p.s.	Šluknov	A 6	4/1	0	0	0	0	**10**	**14** +2 ORP Rumburk +2 ORP Varnsdorf
Integrované centrum pro osoby se zdravotním postižením Horní Poustevna	Šluknov	0	0	0	0	4	25/4		
Terénní programy § 69									
Poskytovatel	**Oblast působení dle ORP nebo obvodu obce s pověřeným obecním úřadem**	**Stávající individuální okamžitá kapacita v Základní síti**		**Stávající individuální okamžitá kapacita v Rozvojové síti**		**stávající okamžitá kapacita mimo síť**		**Stávající individuální kapacita celkem**	**Optimální individuální kapacita 2025**
		indiv.	**skup.**	**indiv.**	**skup.**	**indiv.**	**skup.**		
Město Varnsdorf	Varnsdorf	T 2	4/2	0	0	0	0	**13**	**19** +6 ORP Varnsdorf
Kostka Krásná Lípa, p.o.	Rumburk	T 1	5/1	0	0	T 1	0		
CEDR - komunitní spolek	ORP Rumburk ORP Varnsdorf	T 6	10/1	0	0	0	0		
WHITE LIGHT I, z.ú.	ORP Rumburk ORP Varnsdorf	T 3	0	0	0	0	0		

Služby sociální prevence, kombinovaná forma									
Krizová pomoc § 60									
Poskytovatel	**Oblast působení dle ORP nebo obvodu obce s pověřeným obecním úřadem**	**Stávající individuální okamžitá kapacita/počet lůžek v Základní síti**		**Stávající individuální okamžitá kapacita/počet lůžek v Rozvojové síti**		**Stávající individuální okamžitá kapacita/počet lůžek mimo síti**		**Stávající individuální okamžitá kapacita/počet lůžek celkem**	**Optimální individuální okamžitá kapacita/počet lůžek 2025**
		indiv.	**skup.**	**indiv.**	**skup.**	**indiv.**	**skup.**		
X	X	0	0	0	0	0	0	**0**	**0**
Spirála, Ústecký kraj; kapacita v regionu Ústecko – poskytována po celém Ústeckém kraji									
Služby následné péče § 64									
Poskytovatel	**Oblast působení dle ORP nebo obvodu obce s pověřeným obecním úřadem**	**Stávající individuální okamžitá kapacita/počet lůžek v Základní síti**		**Stávající individuální okamžitá kapacita/počet lůžek v Rozvojové síti**		**Stávající individuální okamžitá kapacita/počet lůžek mimo síti**		**Stávající individuální okamžitá kapacita/počet lůžek celkem**	**Optimální individuální okamžitá kapacita/počet lůžek 2025**
		indiv.	**skup.**	**indiv.**	**skup.**	**indiv.**	**skup.**		
X	X	0	0	0	0	0	0	**0**	**0**
Sociální rehabilitace § 70									
Poskytovatel	**Oblast působení dle ORP nebo obvodu obce s pověřeným obecním úřadem**	**Stávající individuální okamžitá kapacita v Základní síti**		**Stávající individuální okamžitá kapacita v Rozvojové síti**		**stávající okamžitá kapacita mimo síť**		**Stávající individuální kapacita celkem**	**Optimální individuální kapacita 2025**
		indiv.	**skup.**	**indiv.**	**skup.**	**indiv.**	**skup.**		
Agentura Pondělí, z.s.	Rumburk	1 lůžko A 6; T 6	A; T 7/1	0	0	0	0	**1 lůžko A 7 T 8**	**18 lůžek** +6 ORP Rumburk +11 ORP Varnsdorf
Agentura KROK, o.p.s.	ORP Rumburk ORP Varnsdorf	A 1; T 2	6/2	0	0	0	0		**16** +1 ORP Rumburk
Fokus Labe, z.ú. (2 zařízení); kapacita v regionu Děčínsko – poskytovaná na území Šluknovského výběžku									

Služby sociální prevence, pobytová forma						
Azylové domy § 57						
Poskytovatel	**Oblast působení dle ORP nebo obvodu obce s pověřeným obecním úřadem**	**Počet lůžek kapacita v Základní síti**	**Počet lůžek v rozvojové síti**	**Počet lůžek mimo síť**	**Počet lůžek celkem**	**Optimální počet lůžek 2025**
CEDR - komunitní spolek	Rumburk	22	0	0	**114**	**153** +34 ORP Rumburk +5 ORP Varnsdorf
Diecézní charita Litoměřice	ORP Varnsdorf	68	0	0		
Domov sv. Vincenta de Paul z.ú.	ORP Varnsdorf	22	0	2		
Domy na půl cesty § 58						
Poskytovatel	**Oblast působení dle ORP nebo obvodu obce s pověřeným obecním úřadem**	**Počet lůžek kapacita v Základní síti**	**Počet lůžek v rozvojové síti**	**Počet lůžek mimo síť**	**Počet lůžek celkem**	**Optimální počet lůžek 2025**
X	X	0	0	0	**0**	**0**

Služby sociální prevence, pobytová forma						
Noclehárny § 63						
Poskytovatel	**Oblast působení dle ORP nebo obvodu obce s pověřeným obecním úřadem**	**Počet lůžek kapacita v Základní síti**	**Počet lůžek v rozvojové síti**	**Počet lůžek mimo síť**	**Počet lůžek celkem**	**Optimální počet lůžek 2025**
Město Varnsdorf	Varnsdorf	6	0	0	**6**	15 +6 ORP Rumburk +3 ORP Varnsdorf

§ 37 – Odborné sociální poradenství
Služba odborného sociálního poradenství je zřízena poskytovateli na území města Rumburk, Krásná Lípa a Varnsdorf. Služba je poskytována ambulantní a terénní formou. V dojezdovém režimu je poskytována na celém území Šluknovského výběžku. Poradna v Krásné Lípě je v registru insolvenčních správců, své služby poskytuje v terénu i ambulanci. Poradna v Rumburku spolupracuje s Asociací občanských poraden. Její cílovou skupinou jsou osoby v krizi, kteří jsou zapojeni do projektů „Spotřebitelské poradenství“, „Innogy-energetická budoucnost“ a „Poradenství a podpora seniorů v oblasti ochrany jejich lidských práv“. V oboru adiktologie působí poradny ve Varnsdorfu a Rumburku, které jsou poskytovány ambulantní i terénní formou. Pracují s uživateli návykových látek (pervitin, THC, heroin apod.), ale také s konzumenty alkoholu, osobami nadužívající psychofarmaka. Služby se zaměřují i na práci s osobami ohroženými rizikovým hraním nebo sázením. Do adiktologické péče je zahrnuta také práce s blízkými osobami uživatelů a jejich rodinami. Poskytovatel ve Varnsdorfu zahájil činnost Centra duševního zdraví pro adiktologické klienty a zaměřuje se i na děti od 10 let věku. **Individuální kapacitu lze navýšit v ORP Rumburk a ORP Varnsdorf.** **Kapacita služby je nedostatečná, tak aby zajistila zastupitelnost.**

§ 57 – Azylové domy
Služba azylových domů je poskytována v Rumburku, Jiřetíně pod Jedlovou, Dolním Podluží a nově ve Varnsdorfu. V Rumburku a ve Varnsdorfu je služba poskytována pro muže, ženy i rodiče s dětmi. Kapacita zařízení v Rumburku je v průběhu roku obsazena. V azylovém domě se nacházejí senioři, osoby se zdravotním postižením, kteří nemají navazující službu tak, aby mohli azylový dům důstojně opustit. Poskytovatel ve Varnsdorfu svou praxi zahájil nedávno a je tedy v procesu nově vzniklé služby. Domov v Jiřetíně pod Jedlovou poskytuje služby matkám s dětmi. Poskytovatel Domov sv. Vincenta de Paul, z. ú., v Dolním Podluží poskytuje sociální služby pro cílovou skupinu „matky s dětmi s handicapem“, má celorepublikovou působnost. Komerční ubytovna v Rumburku ukončila svou činnost. **Vzhledem ke zhoršující se socioekonomické situaci osob ve Šluknovském výběžku a pro opětovně zvýšenou migraci osob, je kapacita služby stále nedostatečná.** **Kapacita služby je nedostatečná.**

§ 58 – Domy na půl cesty
V regionu není žádný registrovaný poskytovatel. Obsahově je tato služba v současné době zastoupena službou Azylový dům v Rumburku, který v současné době běžně poskytuje služby osobám/jednotlivcům do věku 26 let. **Potřebnost služby nebyla definována.**

§ 59 – Kontaktní centra
Tuto službu v regionu poskytuje jeden poskytovatel. Zaměřuje se na poskytování sociálních služeb problémovým uživatelům drog. K doplňkové nabídce těchto služeb patří zejména poradenství pro rodiny uživatelů drog. Poskytovatel v případě, že se uživatel rozhodne pro řešení své situace, poskytne odbornou terapeutickou intervenci. Služby jsou poskytovány bezplatně. Zařízení je začleněné do systému služeb poskytujících sekundární a terciární prevenci drogových závislostí. Při kontaktu se zařízením má klient možnost vystupovat anonymně. Služba je doplněna terénním programem. **Kapacita je dostatečná.**

§ 60 – Krizová pomoc
V regionu mohou klienti využít detašované pracoviště v Rumburku poskytovatele s celokrajskou působností se sídlem v Ústí nad Labem, který nabízí pobytovou, terénní i ambulantní formu služby. Pobytová služba je určena pro jednotlivce i rodiny s dětmi po dobu max. 7 nocí. Pracoviště v Rumburku má dostatečnou kapacitu pro poskytnutí krizové pomoci ambulantní formou. V současné době je kapacita nenaplněná. Dojezdovost uživatele v ekonomické krizi z lokalit mimo Rumburk se dá podpořit poskytnutím dávky okamžité mimořádné pomoci, případně vyjetím služby do prostředí klienta. Poskytnutí této dávky lze uplatnit i v případě dojezdovosti za pobytovou službou krizové lůžko. Kapacita pobytové služby rovněž není naplněna. **Kapacita je dostatečná.**

§ 61 – Nízkoprahová denní centra
V regionu nenabízí tuto sociální službu žádný registrovaný poskytovatel. Služba zcela chybí. Oficiální požadavek na vznik této služby vzešel od zástupců MěÚ Rumburk. Vzhledem k dlouhotrvajícímu nárůstu osob bez přístřeší v ORP Rumburk a potřebě systematické práce s osobami bez přístřeší je potřebnost této služby vysoká. **Kapacita nebyla kvantifikována.**

§ 62 – Nízkoprahová zařízení pro děti a mládež
Tato služba je poskytována v Rumburku, Varnsdorfu, Krásné Lípě, Šluknově. Služba je poskytována dětem a mládeži ve věku 6–26 let. Činnost registrovaných služeb je většinou dlouholetá. Služby jsou zřízeny v místech aktuální potřeby. Napříč službami se zmiňuje proměna cílové skupiny dětí a jejich potřeb. V současné době se ve zvýšené míře u dětí objevuje sebepoškozování, výzvy, závislosti, poruchy pozornosti apod. Zkušenosti s návykovými látkami vykazují téměř všechny děti navštěvující NZDM. Poskytovatelé cítí potřebu navýšení kapacity vzhledem k rozrůstajícímu se počtu dětí v souvislosti s migrací a socioekonomickým propadem rodin.

Terénní forma služby je v současné době nezbytná. Je proto nutné navýšit stávající personální kapacity tak, aby byla zajištěna možnost individuální práce s klientem, práce v terénu a zastupitelnost.

Kapacita je nedostatečná.

§ 63 – Noclehárny

Služba je zajištěna pouze pro muže poskytovatelem, který působí na území Varnsdorfu. V Rumburku je přespávání osob bez přístřeší řešeno náhradním způsobem, tzv. „krizovým přespáváním", které je domlouváno individuálně. Nejedná se o sociální službu. Provoz krizového přespávání je domlouván v zimních měsících, a to dle personálních kapacit Městského úřadu Rumburk a prostorových možností ubytoven v okolí. Kontinuita poskytování této služby v zimních měsících proto není zajištěna. Osoby bez přístřeší, ohrožené újmou na životě a zdraví během zimních měsíců, jsou opakovaně účelově umisťovány v nemocnici, LDN, azylovém domě.
Počet osob bez přístřeší narůstá. Je nutné zajistit sociální službu pro tyto osoby v ORP Rumburku i ORP Varnsdorf. V současné době probíhá spolupráce na vzniku této služby mezi poskytovatelem CEDR – komunitní spolek a MěÚ Rumburk. Potřeba této služby vyplývá z praxe pracovníků sociálních služeb a ze statistických dat o osobách bez domova. K zajištění komplexní péče je plánováno propojení se službou nízkoprahové denní centrum.

Individuální kapacitu lze navýšit v ORP Rumburk.
Kapacita je nedostatečná.

§ 64 – Služby následné péče

V regionu není žádný registrovaný poskytovatel. Oficiální vznesená poptávka není.

Potřebnost služby není definována.

§ 65 – Sociálně aktivizační služby pro rodiny s dětmi

Tato služba je v regionu poskytována čtyřmi poskytovateli, a to formou terénní a ambulantní. Poskytovatelé sídlí v Krásné Lípě, Rumburku, Šluknově a ve Varnsdorfu. Vzájemně se liší pouze lokalitou poskytování služby. Služba je v regionu doplňována, případně zastupována, terénními pracovníky obcí. Cílovou skupinou jsou rodiny s dětmi sociálně vyloučené nebo vyloučením ohrožené (dlouhodobě nezaměstnaní a závislí na dávkách hmotné nouze, rodiny zadlužené, negramotné, vícečetné, s minimální schopností hájit svá práva a oprávněné zájmy), které nejsou schopny zajistit základní materiální a psychosociální potřeby dítěte/dětí.
V regionu dochází k vnitřní migraci osob ohrožených sociálním vyloučením a tím ke ztrátě kontaktu se službou. Proto je nutné zajistit pokrytí službou na celém území Šluknovska tak, aby práce s rodinami mohla kontinuálně pokračovat. Do regionu také přicházejí nové vícečetné rodiny z Mladoboleslavska, Frýdlantska, České Lípy, Karlových Varů apod. Tyto rodiny se

stěhují především do Šluknova, kde jsou inzerovány volné byty. Rodiny v těchto bytech setrvají krátkou dobu a následně odcházejí do jiné části výběžku.
Trvale chybí bydlení pro početné rodiny. Spolupráce s SPOD je v posledním období výborná. Spolupráce se školami je těžší. Služby by pro svou práci potřebovaly případové konference ve školách, vzdělávání pedagogů v sociální práci a mentory. Potřeba navýšení kapacity se bude zvyšovat.

Kapacita je nedostatečná.

§ 66 – Sociálně aktivizační služby pro seniory a osoby se zdravotním postižením
V regionu službu poskytuje jeden poskytovatel, sídlí v Mikulášovicích. Služba je využívána, kapacita je naplněna. Službu využívají osoby s vyšší mírou závislosti a osoby seniorského věku, které jsou svým věkem, případně handicapem, ohroženi sociálním vyloučením. Službu využívají poskytovatelé sociálních služeb. Poptávka po této službě vzrůstá. Důvodem je i zvyšující se počet osob v domácím prostředí, kteří jsou péči některé z terénních služeb péče nebo skutečnost ukončení činnosti poskytovatele s chráněných dílen. **Vzhledem k transformačním tendencím v regionu je možné očekávat nárůst poptávky po této službě.** **Kapacita je nedostatečná.**

§ 67 – Sociálně terapeutické dílny
Tato služba je poskytována ve Šluknově a v Horní Poustevně. Oba poskytovatelé se specializují na cílovou skupinu osob s mentálním postižením, ale službu poskytují také lidem s kombinovaným nebo tělesným handicapem. J Služba je využívána i osobami žijícími v běžných rodinách. Oba poskytovatelé mají své pobočky v západní části Šluknovského výběžku. Žádná z dílen, ani její pobočka se nevyskytuje v Rumburku a okolí, a celém ORP Varnsdorf. V regionu je velká koncentrace pobytových zařízení, ze které vyplývá velký zájem o službu jako doplňující a navazující službu na služby domovů pro osoby se zdravotním postižením. Poptávka po této službě bude narůstat vlivem postupného vytváření sítě služeb pro cílovou skupinu osob s duševním onemocněním. **Individuální kapacitu lze navýšit v ORP Varnsdorf a ORP Rumburk.** **Kapacita služby není dostatečná.**

§ 69 – Terénní programy
Tato služba je v regionu poskytována poskytovateli sídlícími v Rumburku, Krásné Lípě, Varnsdorfu a Šluknově. Služba je poskytována pro osoby v nepříznivé sociální situaci, etnické menšiny, osoby bez přístřeší, osoby v krizi, v sociálně vyloučených lokalitách a osoby vedoucí rizikový způsob života. Poskytovatel v Rumburku se orientuje na cílovou skupinu osob se závislostí.

Vzhledem ke znovu probíhající masivní migraci osob ohrožených sociálním vyloučením, potřeba terénní práce vzrůstá. Migrace probíhá jako vnitřní i vnější. Nejčastěji jsou zmiňovány lokality jako Chomutov, Louny, Most, Mladá Boleslav, Česká Lípa ale i např. Karlovy Vary.
Vlivem opětovné migrace osob je všeobecně zhoršené vnímání pocitu bezpečí, a to nejen ve Šluknově.

Kapacita není dostatečná.

§ 70 – Sociální rehabilitace
V regionu Šluknovska tuto službu poskytují dva poskytovatelé v Rumburku, kteří pracují s osobami se zdravotním postižením (tělesným, mentálním, sluchovým, duševním i kombinovaným). První poskytovatel má zaregistrovanou terénní i ambulantní formu. V rámci spolupráce při transformaci psychiatrických léčeb, tento poskytovatel provozuje pobytovou formou sociální rehabilitaci v podobě tréninkového bytu. Kapacita je 1 lůžko/ pobyt 3 měsíce. Druhý poskytovatel také poskytuje službu ambulantní a terénní formou a orientuje se na podporu osob v přirozeném prostředí. Počty osob s duševním onemocněním v regionu nadále stoupají. V regionu není poskytovatel, který by se cíleně věnoval pouze osobám s duševním onemocněním ve spojitosti například se závislostí, kterým je nutné poskytovat službu speciálně školeným týmem. **Potřeba kapacity této služby bude narůstat, je nedostatečná.**

7. REGION TEPLICKA

Oblast služeb sociální péče na Teplicku

VYHODNOCENÍ AKTIVIT ZA ROK 2024

Cíl	**A 2 Pobytová zařízení sociálních služeb péče poskytují podporu seniorům s vysokou mírou závislosti odpovídající III. a IV. stupni příspěvku na péči (16–18 hodin denně).**
Opatření:	**O 1: Podpora služeb, které zajišťují péči seniorům s vysokou mírou závislosti na péči druhé osoby.**
Aktivita:	**1. Úprava stávající cílové skupiny ve službě domovy pro seniory** Úprava je součástí dlouhodobých projektů. V roce 2024 se připravovalo v Domově sociálních služeb Háj a Nová Ves, příspěvková organizace přehodnocení cílové skupiny pro jednotlivé domovy tohoto zařízení, které se budou řídit stavebně ubytovacími a personálními možnostmi organizace (jedná se o zařízení v Krupce). Kde je nutné upravit celý objekt pro jinou cílovou skupinu. Neboť dle současných vyjádření vzešlých z kontroly HZS, je pro klientelu zcela nevhodný. Naplnění cíle je naplánováno na období roku 2024, ale zřejmě bude mít přesah i do dalších plánovaných období.
	2. Zajištění stavební úpravy zařízení tak, aby bylo vhodné pro klienty s vyšším stupněm závislosti V domově Ruská se realizuje projekt vybudování výtahu a požárního schodiště. Poté co bude dokončena jeho výstavba dojde k úpravě cílové skupiny v domově Ruská a nadále zde bude možné umístit klienty, kteří potřebují větší míru podpory.
	3. Podpora rozvoje sociálních služeb DZR pro seniory trpící chronickým duševním onemocněním a pro zaléčené osoby s některou z forem závislosti do plánované kapacity 50 míst v rámci ORP Teplice i Bílina. V domově Na Výšině v Dubí se začíná realizovat výstavba pobytového domova s kapacitou 12 pro cílovou skupinu seniorů trpící chronickým duševním onemocněním a zaléčené osoby s některou z forem závislostí. Realizace služby by měla započít v roce 2025.

A2/O1/A1: Úprava stávající cílové skupiny ve službě domovy pro seniory
Aktivita je postupně plněna. V roce 2024 došlo k úpravě cílové skupiny v zařízení DOZP v Krupce, kde po přehodnocení stavebně ubytovacích možností budovy byl upřesněn počet klientů, kteří tam mohou setrvat a do budoucna je zde nutné umístit jinou cílovou skupinu. K další úpravě dojde po ukončení výstavby evakuačního výtahu v zařízení ul. Ruská, kde bude nutné upravit cílovou skupinu, která může být v důsledku úpravy podmínek v zařízení umístěna.

A2/O1/A2: Zajištění stavební úpravy zařízení tak, aby bylo vhodné pro klienty s vyšším stupněm závislosti
Aktivita je postupně plněna. V současné době probíhá v jednom zařízení v Dubí revitalizace domova pro seniory a domova se zvláštním režimem, kde dojde ke zvýšení a zajištění vyššího stupně obslužnosti pro zde umístěné seniory. Dále v domově Ruská probíhá realizace stavby evakuačního výtahu, která umožní obsazení celého tohoto zařízení pro cílovou skupinu, která potřebuje vyšší míru podpory. Vzhledem k tomu, že obě tyto akce stále probíhají, lze předpokládat, že k jejich ukončení dojde v průběhu roku 2024.

A2/O1/A3: Podpora rozvoje sociálních služeb DZR
Aktivita nebyla naplněna. K úpravě cílové skupiny dojde až poté, kdy bude zřejmý termín zahájení činnosti nové služby, která je v současné době ještě ve fázi výstavby zařízení, které bude sloužit pro tuto cílovou skupinu a nově se buduje. Předpoklad je, že by k zahájení této služby mohlo dojít od 01.01.2025.

Cíl	**A 3 Podpora pobytových sociálních služeb péče, které realizují kroky deinstitucionalizace a humanizace.**
Opatření:	**O 2: Podpora všech kroků vedoucích k humanizaci zařízení.**
Aktivita:	**1. Podpora úprav jednotlivých zařízení v oblasti stavebně ubytovacích a materiálně technických podmínek v regionu.** Ústecký kraj podpořil úpravy v lůžkových zařízeních sociálních služeb na Teplicku. Konkrétně jde o nákup nového objektu v obci Újezdeček, kam se přestěhuje klientela z nevyhovujícího zařízení, které bude upraveno pro náročnou klientelu osob s PAS. V roce 2023 byly zahájeny přípravy a pokračují i v roce 2024.

A3/O2/A1: Podpora úprav jednotlivých zařízení v oblasti stavebně ubytovacích a materiálně technických podmínek v regionu probíhá ze strany zřizovatele ÚK na Teplicku u 2 poskytovatelů Domovy sociálních služeb Háj a Nová Ves, příspěvková organizace a Podkrušnohorské domovy sociálních služeb Dubí – Teplice, příspěvková organizace. Připravuje se snížení kapacity v obou zařízeních a tím dojde ke zvýšení počtu jednolůžkových pokojů. Zde se jedná o dlouhodobě připravované projekty. V roce 2024 došlo k humanizaci služby, konkrétně v zařízení v Krupce, kde je nutné upravit celý objekt. Na základě vyjádření, které vzešly z kontroly HZS, je objekt nevhodný pro současnou cílovou skupinu. Lze konstatovat, že tato aktivita se naplňuje, ale bude mít přesah i do dalších plánovaných období, neboť v sociálních službách jde o stále platné téma.

Cíl	**B 3 Podpora dostupnosti sociálních služeb zejména pro osoby s chronickým duševním onemocněním, osoby s poruchou autistického spektra, osoby se specifickými onemocněními.**
Opatření:	**O 1: Zvýšení dostupnosti terénních a ambulantních sociálních služeb**
Aktivita:	**1. Úsilí o vybudování denního stacionáře pro osoby s poruchou autistického spektra v obci Bílina.**

B3/O1/A1: Úsilí o vybudování denního stacionáře pro osoby s poruchou autistického spektra v obci Bílina.
Aktivita nebyla naplněna. Denní stacionáře se v Bílině snaží zřídit Arkadie, o.p.s., zatím se nepodařilo najít vhodné prostory, kde by se dala tato forma služby provozovat. V rámci dostupnosti vybraných sociálních služeb je v areálu domova Na Výšině v Dubí realizován projekt k vybudování pobytového zařízení pro osoby s chronickým duševním onemocněním a pro osoby s některou z forem zaléčených závislostí s kapacitou 12 klientů. Projekt je plně hrazen zřizovatelem Ústeckým krajem. Předpoklad realizace je k 01.07.2025.

Cíl	**D 5 Zmapování a analýza potřeb cílových sociálních skupin, kvalifikace potřebnosti sociálních služeb (druh, forma, kapacita) pro jednotlivé cílové skupiny na území obcí s rozšířenou působností ÚK (i služeb s přesahem kraje)**

Opatření:	**O 1: Průběžné zjišťování v rámci Základní a Rozvojové sítě sociálních služeb ÚK.**
Aktivita:	**1. Zajištění dostupnosti krizových lůžek, které by bylo možné využít v případě krizových situací.** V regionu chybí krizová lůžka pro jakoukoli cílovou skupinu. Analýza potřeb pro určení adekvátní kapacity a případné možnosti jejich vzniku.

D5/O1/A1: Zajištění dostupnosti krizových lůžek, které by bylo možné využít v případě krizových situací.

Aktivita je plněna postupně. Již v průběhu roku 2023 bylo provedeno mapování cílových skupin, pro které by mělo být zřízeno centrum nabízející krizová lůžka. Toto téma je v okrese Teplice velmi opodstatněné. V Teplicích a jejich bezprostředním okolí se vyskytuje velké množství bezdomovců, kteří jsou mnohdy ve špatném zdravotním stavu, ale přesto se z nějakých důvodů nechtějí, nebo se nedokážou vzdát svého způsobu života. Tyto osoby potřebují v některých fázích roku podporu, která by, při složitých klimatických podmínkách probíhala formou jejich ubytování a zajištění stravy. Těžko se odhaduje kapacita takovéhoto zařízení. Pokud krize není, tak dochází k tomu, že jsou lůžka neobsazená. Tudíž jde buď o velmi drahou službu nebo v případě krize o službu, která je nedostatečná. Přesto podle odhadu vyplývajících z analýzy provedené ORP Teplice, by se jednalo o ubytovnu s 20 lůžky, která by nabízela i jinou podporu než jen ubytování.

Dále bylo monitorováním potřebnosti zjištěno, že v regionu chybí lůžka pro respitní péči minimálně o počtu 5 lůžek.

AKTIVITY PRO ROK 2025

Cíl	**A 1 Podpora setrvání seniorů v domácím prostředí.**
Opatření:	**O 1: Rozvoj zejména pečovatelských služeb a dále služeb osobní asistence s ohledem na dostupnost a odbornou připravenost.**
Aktivita:	**1.V souvislosti s dlouhodobě neuspokojenou poptávkou po obou službách a z důvodu markantně stárnoucí populace je potřeba navýšit kapacitu a rozšířit provozní dobu služeb: pečovatelská služba a osobní asistence na Teplicku.** Především z důvodu dlouhodobého převisu žadatelů o službu, kteří mají zájem zvláště o péči několikrát denně včetně víkendů a svátků, což zvyšuje nároky na obsazení této služby. Pracovní skupina navrhuje rozšíření kapacity v Základní síti pro rok 2025 a to u všech služeb, které budou mít zájem tuto službu zajišťovat. Služba má být poskytována na území měst Teplice, Dubí, Hrob, Košťany, Osek a Duchcov i Bílina a spádových obcích do 10 km od jednotlivých ORP. Žádoucí je, aby se zkrátila, a to na řádu týdnů či dnů, a aby nedocházelo k tomu, že než klienty stačí služba oslovit s tím, že se uvolnila kapacita, jsou tito již na dlouhodobých lůžkách v nemocnicích či zemřou. Předpokládáme, že pokud dojde k navýšení míst v této oblasti budou služby dotovány ze zdrojů Ústeckého kraje, obcí a dárců.

Cíl	**A 2 Pobytová zařízení sociálních služeb péče poskytují podporu seniorům s vysokou mírou závislosti odpovídající III. a IV. stupni příspěvku na péči (16–18 hodin denně).**
Opatření:	**O 1: Podpora služeb, které zajišťují péči seniorům s vysokou mírou závislosti na péči druhé osoby.**
Aktivita:	**1. Úprava stávající cílové skupiny ve službě domovy pro seniory** Úprava je součástí dlouhodobých projektů. V roce 2024 se připravuje v DOZP Háj přehodnocení cílové skupiny pro jednotlivé domovy tohoto zařízení, které se budou řídit stavebně ubytovacími a personálními možnostmi organizace (jedná se o zařízení v Krupce). Kde je nutné upravit celý objekt pro jinou cílovou skupinu. Neboť dle současných vyjádření vzešlých z kontroly HZS, je pro klientelu zcela nevhodný. Naplnění cíle je naplánováno na období Akčního plánu 2024, ale zřejmě bude mít přesah i do dalších plánovaných období.
	2. Zajištění stavební úpravy zařízení tak, aby bylo vhodné pro klienty s vyšším stupněm závislosti V domově Ruská se realizuje projekt vybudování výtahu a požárního schodiště. Poté co bude dokončena jeho výstavba dojde k úpravě cílové skupiny v domově Ruská a nadále zde bude možné umístit klienty, kteří potřebují větší míru podpory.
	3. Podpora rozvoje sociálních služeb DZR pro seniory trpící chronickým duševním onemocněním a pro zaléčené osoby s některou z forem závislosti do plánované kapacity 50 míst v rámci ORP Teplice i Bílina. V domově Na Výšině v Dubí se začíná realizovat výstavba pobytového domova s kapacitou 12 pro cílovou skupinu seniorů trpící chronickým duševním onemocněním a zaléčené osoby s některou z forem závislostí. Realizace služby by měla započít v roce 2025.

Cíl	**A 3 Podpora pobytových sociálních služeb péče, které realizují kroky deinstitucionalizace a humanizace.**
Opatření:	**O 2: Podpora všech kroků vedoucích k humanizaci zařízení.**
Aktivita:	**1. Podpora úprav jednotlivých zařízení v oblasti stavebně ubytovacích a materiálně technických podmínek v regionu.** ÚK podpořil úpravy v lůžkových zařízeních sociálních služeb na Teplicku. Konkrétně jde o nákup nového objektu v obci Újezdeček, kam se přestěhuje klientela z nevyhovujícího zařízení, které bude upraveno pro náročnou klientelu osob s PAS. V roce 2023 byly zahájeny přípravy a pokračují v roce 2024.

Cíl	**B 3 Podpora dostupnosti sociálních služeb zejména pro osoby s chronickým duševním onemocněním, osoby s poruchou autistického spektra, osoby se specifickými onemocněními.**
Opatření:	**O 1: Zvýšení dostupnosti terénních a ambulantních sociálních služeb.**

Aktivita:	**1. Úsilí o vybudování denního stacionáře pro osoby s poruchou autistického spektra v obci Bílina.** Službu denní stacionáře se v Bílině snaží zřídit poskytovatel Arkádie, o.p.s. Již v minulém Akčním plánu připravoval projekt k vybudování denního stacionáře pro osoby s poruchou autistického spektra tento poskytovatel. Dlouho trvalo najít vhodné prostory, kde by se dala tato forma služby provozovat. Záměr stále trvá, neboť ani v roce 2024 se nepodařilo zcela zajistit. Předpoklad realizace je k 01.07.2025. Nositel a investor Arkádie, o.p.s.

Cíl	**B 5 Pobytová zařízení sociálních služeb péče poskytují podporu osob se zdravotním postižením s vysokou mírou závislosti odpovídající III. a IV. stupni příspěvku na péči (16–18 hodin denně).**
Opatření:	**O 1: Podpora služeb, které zajišťují péči osob se zdravotním postižením s vysokou mírou závislosti na péči druhé osoby.**
Aktivita:	**1. Úprava stávající cílové skupiny ve službě domovy pro seniory** Úprava je součástí dlouhodobých projektů. V roce 2025 se připravuje v DOZP Háj přehodnocení cílové skupiny pro jednotlivé domovy tohoto zařízení, které se budou řídit stavebně ubytovacími a personálními možnostmi organizace (jedná se o zařízení v Krupce). Kde je nutné upravit celý objekt pro jinou cílovou skupinu. Neboť dle současných vyjádření vzešlých z kontroly HZS, je pro klientelu zcela nevhodný. Naplnění cíle je naplánováno na období Akčního plánu 2025, ale zřejmě bude mít přesah i do dalších plánovaných období. Jedná se o přesun do nových prostor v Újezdečku, kde dojde ke kompletní rekonstrukci podle současných trendů. Nositel projektu: Domovy sociálních služeb Háj a Nová Ves, příspěvková organizace Finanční prostředky: zřizovatel Ústecký kraj, využití případných dotačních titulů.

Cíl	**C 2 Rozvoj stávajících služeb pro cílovou skupinu osob žijících rizikovým způsobem života.**
Opatření:	**O 1: Vyčlenění stávajících kapacit nebo vznik nových kapacit – lůžek v pobytových zařízení péče.**
Aktivita:	**1. Zajištění dostupnosti krizových lůžek, které by bylo možné využít v případě krizových situací.** Co se týká tohoto tématu, tak v průběhu roku 2023 bylo provedeno mapování cílových skupin, pro které by mělo být zřízeno centrum nabízející krizová lůžka. Toto téma je v okrese Teplice velmi opodstatněné. V Teplicích a jejich bezprostředním okolí se vyskytuje velké množství bezdomovců, kteří jsou mnohdy ve špatném zdravotním stavu, ale přesto se z nějakých důvodů nechtějí, nebo se nedokážou vzdát svého způsobu života. Tyto osoby potřebují v některých fázích roku podporu, která by, při složitých klimatických podmínkách probíhala formou jejich ubytování a zajištění stravy. Těžko se odhaduje kapacita takovéhoto zařízení. Pokud krize není,

	tak dochází k tomu, že jsou lůžka neobsazená. Tudíž jde buď o velmi drahou službu. Nebo v případě krize o službu, která je nedostatečná. Přesto podle odhadu vyplývajících z analýzy provedené ORP Teplice, by se jednalo o ubytovnu s 20 lůžky, která by nabízela i jinou podporu než jen ubytování. Nositelem tohoto projektu by měli být obce, kde je tento problém. Financování pak z obecních či dotačních prostředků.

Cíl	**D5 Zmapování a analýza potřeb cílových sociálních skupin, kvalifikace potřebnosti sociálních služeb (druh, forma, kapacita) pro jednotlivé cílové skupiny na území obcí s rozšířenou působností ÚK (i služeb s přesahem kraje)**
Opatření:	**O 1: Průběžné zjišťování v rámci Základní a Rozvojové sítě sociálních služeb ÚK.**
Aktivita:	**1. Zajištění dostupnosti krizových lůžek, které by bylo možné využít v případě krizových situací.** V regionu chybí krizová lůžka pro jakoukoli cílovou skupinu. Analýza potřeb pro určení adekvátní kapacity a případné možnosti jejich vzniku.

Služby sociální péče, ambulantní a terénní forma						
Osobní asistence § 39						
Poskytovatel	**Oblast působení dle ORP nebo obvodu obce s pověřeným obecním úřadem**	**Stávající individuální okamžitá kapacita v Základní síti**	**Stávající individuální okamžitá kapacita v Rozvojové síti**	**stávající okamžitá kapacita mimo síť**	**Stávající individuální kapacita celkem**	**Optimální individuální kapacita 2025**
HEWER, z.s.	ORP Teplice	T 3	0	0	**5**	**6** + 1 ORP Teplice
Good Care z.s.	Teplice	0	0	T 2		
Charita Most; kapacita vedena v regionu Mostecko – poskytována v regionu Teplicko						
Pečovatelská služba § 40						
Poskytovatel	**Oblast působení dle ORP nebo obvodu obce s pověřeným obecním úřadem**	**Stávající individuální okamžitá kapacita v Základní síti**	**Stávající individuální okamžitá kapacita v Rozvojové síti**	**stávající okamžitá kapacita mimo síť**	**Stávající individuální kapacita celkem**	**Optimální individuální kapacita 2025**
Město Bílina	ORP Bílina	T 11	0	0	**67**	**67** 52 v ZS +15 definovaná kapacita pro ZS
Město Krupka	Krupka	T 11	0	0		
Senior Teplice, z.s.	Teplice	T 8	0	0		
HZ Pohoda s.r.o.	Teplice	0	0	T 2		
Good Care z.s.	Teplice	0	0	T 15		
Pečovatelská služba PAMPELIŠKA, z.ú.	Teplice Duchcov	T 20	0	0		
Charita Most; kapacita vedena v regionu Mostecko – poskytována v regionu Teplicko						
Podpora samostatného bydlení § 43						
Poskytovatel	**Oblast působení dle ORP nebo obvodu obce s pověřeným obecním úřadem**	**Stávající individuální okamžitá kapacita v Základní síti**	**Stávající individuální okamžitá kapacita v Rozvojové síti**	**stávající okamžitá kapacita mimo síť**	**Stávající individuální kapacita celkem**	**Optimální individuální kapacita 2025**
Arkadie, o. p. s.	Teplice	T 3	0	0	**3**	**3**

Služby sociální péče, ambulantní a terénní forma						
Centra denních služeb § 45						
Poskytovatel	**Oblast působení dle ORP nebo obvodu obce s pověřeným obecním úřadem**	**Stávající individuální okamžitá kapacita v Základní síti**	**Stávající individuální okamžitá kapacita v Rozvojové síti**	**stávající okamžitá kapacita mimo síť**	**Stávající individuální kapacita celkem**	**Optimální individuální kapacita 2025**
X	X	0	0	0	**0**	**0**
Denní stacionáře § 46						
Poskytovatel	**Oblast působení dle ORP nebo obvodu obce s pověřeným obecním úřadem**	**Stávající individuální okamžitá kapacita v Základní síti**	**Stávající individuální okamžitá kapacita v Rozvojové síti**	**stávající okamžitá kapacita mimo síť**	**Stávající individuální kapacita celkem**	**Optimální individuální kapacita 2025**
Senior Teplice, z.s.	Teplice	A 3	0	0	**18**	**31** +8 ORP Teplice + 5 Bílina
Arkadie, o. p. s. **2 zařízení**	Teplice Krupka	A 15	0	0		

Služby sociální péče, kombinovaná forma						
Odlehčovací služby § 44						
Poskytovatel	**Oblast působení dle ORP nebo obvodu obce s pověřeným obecním úřadem**	**Stávající individuální okamžitá kapacita/počet lůžek v Základní síti**	**Stávající individuální okamžitá kapacita/počet lůžek v Rozvojové síti**	**Stávající individuální okamžitá kapacita/počet lůžek mimo síti**	**Stávající individuální okamžitá kapacita/počet lůžek celkem**	**Optimální individuální okamžitá kapacita/počet lůžek 2025**
Senior Teplice, z.s.	Teplice	10 lůžek	0	0	**13 lůžek T 1**	**Nedostatečná kapacita** – numericky nedefinována
Arkadie, o. p. s.	Teplice Krupka	3 lůžka T 1	0	0		

Služby sociální péče, pobytová forma						
Týdenní stacionáře § 47						
Poskytovatel	**Oblast působení dle ORP nebo obvodu obce s pověřeným obecním úřadem**	**Počet lůžek kapacita v Základní síti**	**Počet lůžek v rozvojové síti**	**Počet lůžek mimo síť**	**Počet lůžek celkem**	**Optimální počet lůžek 2025**
Domovy sociálních služeb Háj a Nová Ves, příspěvková organizace	Duchcov	5	0	0	**9**	**9**
Senior Teplice, z.s.	Teplice	4	0	0		
Domovy pro osoby se zdravotním postižením § 48						
Poskytovatel	**Oblast působení dle ORP nebo obvodu obce s pověřeným obecním úřadem**	**Počet lůžek kapacita v Základní síti**	**Počet lůžek v rozvojové síti**	**Počet lůžek mimo síť**	**Počet lůžek celkem**	**Optimální počet lůžek 2025**
Domovy sociálních služeb Háj a Nová Ves, příspěvková organizace **2 zařízení**	Duchcov	82	0	0	**94**	**94**
Sociální a zdravotní služby Teplice, z.s.	Teplice	12	0	0		
Domovy pro seniory § 48						
Poskytovatel	**Oblast působení dle ORP nebo obvodu obce s pověřeným obecním úřadem**	**Počet lůžek kapacita v Základní síti**	**Počet lůžek v rozvojové síti**	**Počet lůžek mimo síť**	**Počet lůžek celkem**	**Optimální počet lůžek 2025**
Domov důchodců Bystřany, příspěvková organizace	Teplice	100	0	0	**395**	**395**
Podkrušnohorské domovy sociálních služeb Dubí – Teplice, příspěvková organizace	Teplice	137	0	0		
HZ Pohoda s.r.o. 3 **zařízení**	Teplice	32	0	126		
Centrum pro zdravotně postižené Ústeckého kraje, o.p.s.; kapacita v regionu Ústecko – poskytovaná po celém Ústeckém kraji Charita Most; kapacita v regionu Mostecko – poskytována i v regionu Teplicko						

Služby sociální péče, pobytová forma						
Domovy se zvláštním režimem § 50						
Poskytovatel	**Oblast působení dle ORP nebo obvodu obce s pověřeným obecním úřadem**	**Počet lůžek kapacita v Základní síti**	**Počet lůžek v rozvojové síti**	**Počet lůžek mimo síť**	**Počet lůžek celkem**	**Optimální počet lůžek 2025**
Domov důchodců Bystřany, příspěvková organizace	Teplice	97	0	0	**332**	**380** + 68 ORP Teplice
Oblastní spolek Českého červeného kříže Teplice	Teplice	12	0	0		
Podkrušnohorské domovy sociálních služeb Dubí - Teplice, příspěvková organizace **2 zařízení**	Teplice	195	0	0		
HZ Pohoda s.r.o.	Teplice	26	0	2		
Chráněné bydlení § 51						
Poskytovatel	**Oblast působení dle ORP nebo obvodu obce s pověřeným obecním úřadem**	**Počet lůžek kapacita v Základní síti**	**Počet lůžek v rozvojové síti**	**Počet lůžek mimo síť**	**Počet lůžek celkem**	**Optimální počet lůžek 2025**
Domovy sociálních služeb Háj a Nová Ves, příspěvková organizace	Duchcov	11	0	1	**39**	**39**
Arkadie, o. p. s.	Teplice	4	0	0		
Domovy pro osoby se zdravotním postižením Ústí nad Labem, příspěvková organizace	Teplice	23	0	0		

§ 39 – Osobní asistence
Na Teplicku je tato služba poskytována pouze v ORP Teplice jedním poskytovatelem. Přínosem této služby je setrvání klientů v jejich přirozeném domácím prostředí. Problémem stále zůstává zneužívání příspěvku na péči, kdy v některých případech, kdy pečují o člena své rodiny příbuzní, je příspěvek na péči zneužíván ve prospěch rodiny. Mezi obyvateli stále zájem o službu osobní asistence roste. Ne sice nijak dramaticky, ale nárůst je patrný. Využívat ji chtějí lidé chronicky nemocní a osoby se zdravotním postižením. V poslední době mají o tuto službu rovněž zájem klienti, kteří opouštějí ústavní zařízení v rámci integrace do běžného života. **Individuální kapacitu lze navýšit v ORP Teplice.** **Kapacita není dostačující.**

§ 40 – Pečovatelská služba
Tato služba je v regionu Teplice významnou sociální službou a o jejich služby je trvale rostoucí zájem. V roli poskytovatelů této služby doplňují neziskové organizace města. Ve dvou případech zajišťují tuto službu sama města. Kromě registrovaných sociálních služeb je péče o seniory zejména v menších obcích regionu často zajišťována zaměstnanci obcí, kteří vypomáhají např. s donáškou oběda, nákupy, vyřízením pochůzek, doprovody k lékařům atd. Na kvalitě služby se pozitivně odrazila doba poskytované péče až do 21:00 hodin. Tento způsob poskytování umožňuje poskytovat ještě vyšší míru podpory, což je veřejností kladně hodnoceno. Nicméně z důvodu dlouhodobého převisu žadatelů o službu, kteří mají zájem zvláště o péči několikrát denně včetně víkendů a svátků, což zvyšuje nároky na obsazení této služby. Na základě Analýzy potřebnosti sociálních služeb v Ústeckém kraji vzešlo rozšíření této pečovatelské služby na Teplicku, tak aby došlo k efektivnějšímu uspokojování poptávky a celkovému zkrácení čekacích lhůt na službu. Tímto je navrženo rozšíření kapacity v Základní síti pro rok 2025 a to u všech pečovatelských služeb, které budou mít zájem tuto službu zajišťovat. Služba má být poskytována na území měst Teplice, Dubí, Hrob, Košťany, Osek a Duchcov i Bílina a spádových obcích do 10 km od jednotlivých ORP. Poskytovatel Pečovatelská služba PAMPELIŠKA, z. ú., má v převisu cca 40 žadatelů jen v okrese Teplice a čekací doba je 4-6 měsíců. Význam této služby spočívá v rychlé reakci, která pomůže klientům řešit nastalou nepříznivou situaci. Žádoucí je, aby se čekací doba zkrátila, a to pouze na týdny či dny, a aby nedocházelo k tomu, že než klienty stačí služba oslovit s tím, že se uvolnila kapacita, jsou buď na dlouhodobých lůžkách v nemocnicích nebo klienti zemřou. **Individuální kapacitu lze navýšit v ORP Teplice.** **Kapacita není dostačující.**

§ 43 – Podpora samostatného bydlení
Na Teplicku je tato služba poskytována pouze v Teplicích. Jde o terénní službu, která je poskytována převážně v bytech uživatelů a je velmi efektivní. Podpora probíhá na základě dohody. Asistent poskytuje podporu ve všech oblastech, které souvisejí s bydlením a běžným životem, pracuje na základě individuálních potřeb uživatele, podle individuálního

plánu. Jeden asistent se může starat o 4–8 uživatelů. Cílovou skupinou jsou osoby se zdravotním postižením. Poptávka po této službě se drží stále na stejné úrovni.

Kapacita je dostačující.

§ 44 – Odlehčovací služby

V regionu je poskytována služba jak formou pobytovou, tak i ambulantní a terénní.
Na základě výstupu Analýzy potřebnosti sociálních služeb pro osoby s poruchou autistického spektra v Ústeckém kraji, poskytovatel Sociální a zdravotní služby Teplice předložil záměr o vybudování služby odlehčovací služby v pobytové formě s kapacitou 8 lůžek v obci Suché namísto plánované služby chráněné bydlení. Zrealizoval monitoring potřeb cílové skupiny osoby s PAS a osoby chronicky duševně nemocné z nichž vzešla potřebnost vybudování odlehčovací služby v pobytové formě, kterou poskytovatel plánuje v nově budovaném objektu realizovat namísto chráněného bydlení. Poskytovateli byl vydán budoucí příslib č. 035/27Z/2024.
Praxe ukazuje, že respitní neboli odlehčovací služba začíná v regionu chybět. Důvodem je navýšení PNP. Více potenciálních klientů zůstává v rodinném prostředí, kde o ně rodina pečuje. To sebou nese zvýšený počet krizových situací vyvolaných při neočekávaných problémech, jakými je nemoc, hospitalizace pečující osoby, které znemožní péči o potřebnou osobu, nebo jen potřeba krátkodobě umístit tuto osobu, o kterou se rodina stará, v době dovolených.

Individuální kapacitu lze navýšit na Teplicku.
Kapacita není dostačující.

§ 45 – Centra denních služeb

Na Teplicku není tato služba poskytována. Současný vývoj v oblasti skupiny lidí bez domova si zřejmě vyžádá vznik center denních služeb, které by ambulantní formou nabízelo pomoc potřebným osobám. Zatím tato služba není na Teplicku nabízena, ale její potřebnost se začíná projevovat.

Poptávka po této službě v regionu, začíná mít stoupající tendenci, žádný poskytovatel tuto službu nenabízí.

§ 46 – Denní stacionáře

V regionu je služba poskytována ve městech Teplice, Proboštov a Krupka. V poslední době se vyskytla potřeba této služby pro cílovou skupinu osob s PAS. Jednomu z poskytovatelů této služby se podařilo vybudovat stacionář ve městě Krupka, což výrazně posílilo její dostupnost. Přesto se v regionu i nadále jeví potřeba vybudovat další denní stacionář právě pro osoby s PAS, případně rozšířit některé stávající zařízení. V Krupce a Bílině je ověřená potřeba navýšení této služby. Kapacity stacionářů pro ostatní cílové skupiny jsou téměř dostačující.

Individuální kapacitu lze navýšit v ORP Teplice a ORP Bílina.
Kapacita není dostačující.

§ 47 – Týdenní stacionáře
V regionu Teplicko zajišťují tuto službu dva poskytovatelé, a to v Proboštově a v Háji u Duchcova. Ti nabízí tuto službu osobám se zdravotním postižením. Vzhledem k tomu, že tato služba dlouhodobě nevykazuje potřebu jejího navýšení, jeví se její kapacita jako optimální. **Kapacita je dostačující.**

§ 48 – Domovy pro osoby se zdravotním postižením
Tato služba je zajišťována v regionu Teplicko dvěma poskytovateli, a to v obci Háj u Duchcova, který má 2 služby. Od r. 2023 tuto službu zajišťuje poskytovatel Sociální a zdravotní služby Teplice, z.ú., pro cílovou skupinu osoby s PAS s kapacitou 12 lůžek. Vzhledem k současným transformačním trendům zařízení se hledají možnosti, jak umožnit převod klientů s nižší mírou podpory do služby chráněného bydlení či podpory samostatného bydlení. Tato služba se dlouhodobě jeví jako velmi vytížená a je ze strany klientů vyhledávaná. V minulém období zřídil poskytovatel Domovy sociálních služeb Háj a Nová Ves, příspěvková organizace službu v obci Krupka, službu pro osoby do 26 let, které trpí mentální poruchou ve spojení s výchovnými problémy s kapacitou 12. Služba v regionu dlouhodobě chyběla a je velmi potřebná. Nyní se ukázalo, že služba byla vybudována v nevyhovujícím zařízení a bylo nutné jí snížit na kapacitu 9 lůžek a výhledově službu přemístit do jiného – vyhovujícího objektu, a pak její kapacitu opět navýšit na 12. **Kapacita je dostačující.**

§ 49 – Domovy pro seniory
V regionu Teplicko zajišťují službu tři poskytovatelé, a to v místech Teplice, Dubí a Bystřany. Cílovou skupinu služby tvoří senioři. Dvě zařízení poskytují tuto službu v souběhu se službou domova se zvláštním režimem. Spádovost současných domovů nepřesahuje hranice regionu víc, než je obvyklé. Kapacita této služby je po úpravě změny kapacit u jednotlivých cílových skupin optimální, ale je třeba se ve skupině klientů DPS zaměřit na možnost poskytovat službu klientům s vysokou mírou podpory, což je představováno III. a IV. stupněm PNP. To vyžaduje jiné uspořádání pokojů spolu s navýšením pečujícího personálu a mnohdy i se stavebními úpravami, bez kterých toto není možné realizovat. **Kapacita je dostačující.**

§ 50 – Domovy se zvláštním režimem
V regionu Teplicko zajišťují tuto službu poskytovatelé ve městech Teplice, Dubí a Bystřany. Cílovou skupinou těchto služeb jsou zejména senioři trpící některou z forem demence. U této služby je plánováno s optimální kapacitou 50 lůžek pro klienty trpící chronickým duševním onemocněním a pro zaléčené osoby s některou z forem závislosti, neboť tato služba v regionu dlouhodobě chybí. Počítá se s vybudováním pavilonu pro tuto cílovou skupinu

v areálu domova Na Výšině v Dubí. Kapacita by se měla pohybovat v rozmezí 12 lůžek se zprovozněním od 01.01.2025. Na základě budoucího příslibu č. 031/22Z/2023 jeden z poskytovatelů plánuje zřídit 2 služby s kapacitou 12 lůžek v obci Dubí – Běhánky a kapacitou 25 lůžky v obci Teplice – Trnovany. **Kapacitu lze navýšit v ORP Teplice.** **Kapacita není dostačující.**

§ 51 – Chráněné bydlení
Služba je v regionu poskytována ve městech Teplice a Háj u Duchcova. Služba je žádoucí, neboť má výrazný transformační potenciál. **Kapacita je dostačující.**

Oblast služeb prevence a odborného sociálního poradenství na Teplicku

VYHODNOCENÍ AKTIVIT ZA ROK 2024

Cíl	**B 3 Podpora dostupnosti sociálních služeb zejména pro osoby s chronickým duševním onemocněním, osoby s poruchou autistického spektra, osoby se specifickými onemocněními**
Opatření:	**O 1: Zvýšení dostupnosti terénních a ambulantních sociálních služeb.**
Aktivita:	**1. Rozvoj terénních a ambulantních služeb zaměřených na cílovou skupinu pro osoby s PAS v regionu.**

B3/O1/A1: Rozvoj terénních a ambulantních služeb zaměřených na cílovou skupinu pro osoby s PAS v regionu
Aktivita nebyla naplněna, přesunuta do dalšího období. Terénní či ambulantní formy služeb pro cílovou skupinu osob s PAS v regionu nevznikly.

Cíl	**B 4 Podpora služeb v oblasti duševního zdraví**
Opatření:	**O 2: Podpora služeb, které spolupracují s dalšími službami ve včasném podchycení dětí a mladých lidí v riziku ohrožení duševního zdraví.**
Aktivita:	**1. Navýšení kapacity terénní formy služby nízkoprahová zařízení pro děti a mládež v oblasti duševního zdraví.**
	2. Posílit odbornost a multidisciplinaritu služeb sociální prevence, zejména sociálně aktivizační služby pro rodiny s dětmi v souvislosti s probíhající transformací psychiatrické péče. Dané umožní efektivnější zaměření se na problematiku duševního zdraví v potřebných rodinách.

B4/O2/A1: Navýšení kapacity terénní formy služby nízkoprahová zařízení pro děti a mládež v oblasti duševního zdraví
Aktivita nebyla naplněna, přesunuta do dalšího období. K navýšení kapacity služeb nedošlo. Květina, z.s. rozšířila poskytování nízkoprahová zařízení pro děti a mládež v terénní formě o oblast Teplice v roce 2024.

B4/O2/A2: Posílit odbornost a multidisciplinaritu služeb sociální prevence, zejména sociálně aktivizační služby pro rodiny s dětmi v souvislosti s probíhající transformací psychiatrické péče
Plnění aktivity se v současné době připravuje v rámci projektu Multidisciplinarita, přesunuta do dalšího období. Květina, z.s. disponuje multidisciplinárním týmem ve službě Sociálně aktivizační služby pro rodiny s dětmi (SP, psycholog, psychoterapeut, speciální pedagog) cíleně pro oblast duševního zdraví dětí.

Cíl	**C 2 Otevření některých stávajících služeb pro cílovou skupinu osob bez domova.**
Opatření:	**O 2: Vyčlenění stávajících kapacit nebo vznik nových kapacit – lůžek v pobytových zařízení péče.**
Aktivita:	**1. Navýšení kapacity azylových domů v Krupce.** Vzhledem k potřebnosti dané služby v daném regionu a poskytovaným službám bude vhodné navýšit kapacitu v Základní síti o 2 lůžka. Plánovaný nositel: Charita Teplice

C2/O2/A1: Navýšení kapacity azylových domů v Krupce

Aktivita nebyla naplněna, přesunuta do dalšího období. Prozatím nedošlo k navýšení kapacity azylového domu pro matky s dětmi Agapé I. v Krupce.

AKTIVITY PRO ROK 2025

Cíl	**B 3 Podpora dostupnosti sociálních služeb zejména pro osoby s chronickým duševním onemocněním, osoby s poruchou autistického spektra, osoby se specifickými onemocněními**
Opatření:	**O 1: Zvýšení dostupnosti terénních a ambulantních sociálních služeb.**
Aktivita:	**1. Vzhledem k nárůstu počtu osob s PAS je nutné podpořit rozvoj terénních a ambulantních služeb zaměřených na cílovou skupinu pro osoby s PAS v regionu.** Minimálně rozšíření odborného sociálního poradenství a posílení terénní formy všech služeb, případně terénních programů pro různé cílové skupiny.

Cíl	**B 4 Podpora služeb v oblasti duševního zdraví**
Opatření:	**O 2: Podpora služeb, které spolupracují s dalšími službami ve včasném podchycení dětí a mladých lidí v riziku ohrožení duševního zdraví.**
Aktivita:	**1. Navýšení kapacity terénní formy služby nízkoprahová zařízení pro děti a mládež v oblasti duševního zdraví.** Zůstává nadále potřebné a celkově k problematice duševního zdraví u dětí je potřebné vtáhnout služby nízkoprahová zařízení pro děti a mládež, a to jak v ambulantní, tak v terénní formě poskytování.
	2. Posílit odbornost a multidisciplinaritu služeb sociální prevence, zejména Sociálně aktivizační služby pro rodiny s dětmi v souvislosti s probíhající transformací psychiatrické péče. Dané umožní efektivnější zaměření se na problematiku duševního zdraví v potřebných rodinách.

Cíl	**C 2: Rozvoj stávajících služeb pro cílovou skupinu osob žijících rizikovým způsobem života.**
Opatření:	**O 1: Vyčlenění stávajících kapacit nebo vznik nových kapacit – lůžek v pobytových zařízení péče.**
Aktivita:	**1. Navýšení kapacity azylového domu pro matky s dětmi Agapé I. v Krupce** Vzhledem k potřebnosti dané služby v daném regionu a poskytovaným službám bude vhodné navýšit kapacitu v Základní síti o 2 lůžka. Plánovaný nositel: Charita Teplice

Služby sociální prevence, ambulantní a terénní forma a odborné sociální poradenství									
Odborné sociální poradenství § 37									
Poskytovatel	**Oblast působení dle ORP nebo obvodu obce s pověřeným obecním úřadem**	**Stávající individuální okamžitá kapacita v Základní síti**		**Stávající individuální okamžitá kapacita v Rozvojové síti**		**stávající okamžitá kapacita mimo síť**		**Stávající individuální kapacita celkem**	**Optimální individuální kapacita 2025**
		indiv.	**skup.**	**indiv.**	**skup.**	**indiv.**	**skup.**		
Sociální agentura, o. p. s.	ORP Teplice	A 1	0	0	0	0	0	**A 7 T 4**	**12** +1 ORP Teplice
Charita Teplice	Teplice	A 1; T 1	0	0	0	0	0		
HZ Pohoda s.r.o.	Teplice	A 1; T 1	0	0	0	0	0		
WHITE LIGHT I, z.ú.	Teplice	A 1	0	0	0	0	0		
Židovská obec Teplice	Teplice	A 1; T 1	0	0	0	0	0		
Charita Most	Duchcov	A 1	0	0	0	0	0		
Arkadie, o. p. s.	Teplice Krupka	A 1; T 1	0	0	0	0	0		
Centrum pro zdravotně postižené Ústeckého kraje, o.p.s.; kapacita započítána v regionu Ústecko - služba poskytována po celém Ústeckém kraji									
Kontaktní centra § 59									
Poskytovatel	**Oblast působení dle ORP nebo obvodu obce s pověřeným obecním úřadem**	**Stávající individuální okamžitá kapacita v Základní síti**		**Stávající individuální okamžitá kapacita v Rozvojové síti**		**stávající okamžitá kapacita mimo síť**		**Stávající individuální kapacita celkem**	**Optimální individuální kapacita 2025**
		indiv.	**skup.**	**indiv.**	**skup.**	**indiv.**	**skup.**		
WHITE LIGHT I, z.ú.	Teplice	A 4	0	0	0	0	0	**4**	**5** +1 pro celý region Teplicka

Služby sociální prevence, ambulantní a terénní forma									
Nízkoprahová denní centra § 61									
Poskytovatel	**Oblast působení dle ORP nebo obvodu obce s pověřeným obecním úřadem**	**Stávající individuální okamžitá kapacita v Základní síti**		**Stávající individuální okamžitá kapacita v Rozvojové síti**		**stávající okamžitá kapacita mimo síť**		**Stávající individuální kapacita celkem**	**Optimální individuální kapacita 2025**
		indiv.	**skup.**	**indiv.**	**skup.**	**indiv.**	**skup.**		
Květina, z. s.	Teplice	A 1	A 10/2	0	0	0	0	**1**	**2** +1 ORP Teplice
Nízkoprahová zařízení pro děti a mládež § 62									
Poskytovatel	**Oblast působení dle ORP nebo obvodu obce s pověřeným obecním úřadem**	**Stávající individuální okamžitá kapacita v Základní síti**		**Stávající individuální okamžitá kapacita v Rozvojové síti**		**stávající okamžitá kapacita mimo síť**		**Stávající individuální kapacita celkem**	**Optimální individuální kapacita 2025**
		indiv.	**skup.**	**indiv.**	**skup.**	**indiv.**	**skup.**		
Člověk v tísni, o.p.s. **2 zařízení**	ORP Bílina	A 6; T 4	A 45/3; T 16/2 A 40/3; T16/2	0	0	0	0	**A 16** **T 9**	**26** +1 ORP Bílina
Květina, z. s.	Teplice	A 1	A 20/2; T 16/2	0	0	0	0		
Salesiánské středisko volného času Teplice	Teplice	A 1; T 1	A 20/2; T 10/2	0	0	0	0		
Charita Most	Duchcov	A 4; T 4	A;T 30/4	0	0	0	0		
Poradna pro občanství/Občanská a lidská práva, z.s.	Krupka	A 4	A;T 20/4	0	0	0	0		

Služby sociální prevence, ambulantní a terénní forma									
Sociálně aktivizační služby pro rodiny s dětmi § 65									
Poskytovatel	**Oblast působení dle ORP nebo obvodu obce s pověřeným obecním úřadem**	**Stávající individuální okamžitá kapacita v Základní síti**		**Stávající individuální okamžitá kapacita v Rozvojové síti**		**stávající okamžitá kapacita mimo síť**		**Stávající individuální kapacita celkem**	**Optimální individuální kapacita 2025**
		indiv.	**skup.**	**indiv.**	**skup.**	**indiv.**	**skup.**		
Člověk v tísni, o.p.s.	ORP Bílina	T 2	0	0	0	0	0	**A 9 T 19**	**30** +1 ORP Teplice +1 ORP Bílina
Salesiánské středisko volného času Teplice	Teplice	A 2; T 2	A;T 5/1	0	0	0	0		
SPZ Teplice	Teplice	0	0	0	0	A 1; T 1	A;T 5/1		
Charita Most	Duchcov	T 2	T 7/1	0	0	0	0		
Charita Teplice	Krupka	A 3; T 3	A 30/3; T 6/1	0	0	0	0		
Květina, z. s.	Teplice Duchcov	A 2;T 5	A;T 6/1	0	0	0	0		
Romano jasnica, spolek	Teplice Krupka	A 1; T 4	A 4/1; T 8/2	0	0	0	0		
Sociálně aktivizační služby pro seniory a osoby se zdravotním postižením § 66									
Poskytovatel	**Oblast působení dle ORP nebo obvodu obce s pověřeným obecním úřadem**	**Stávající individuální okamžitá kapacita v Základní síti**		**Stávající individuální okamžitá kapacita v Rozvojové síti**		**stávající okamžitá kapacita mimo síť**		**Stávající individuální kapacita celkem**	**Optimální individuální kapacita 2025**
		indiv.	**skup.**	**indiv.**	**skup.**	**indiv.**	**skup.**		
Svaz neslyšících a nedoslýchavých v ČR, z.s. Krajská organizace Ústeckého kraje, p.s.	Teplice	A 2; T 2	30/2	0	0	0	0	**A 3 T 3**	**A 3 T 4** +1 pro celý region Teplicko
Fokus Labe, z. ú.	Teplice ORP Bílina	A 1; T 1	A;T 15/1	0	0	0	0		

Služby sociální prevence, ambulantní a terénní forma									
Sociálně terapeutické dílny § 67									
Poskytovatel	**Oblast působení dle ORP nebo obvodu obce s pověřeným obecním úřadem**	**Stávající individuální okamžitá kapacita v Základní síti**		**Stávající individuální okamžitá kapacita v Rozvojové síti**		**stávající okamžitá kapacita mimo síť**		**Stávající individuální kapacita celkem**	**Optimální individuální kapacita 2025**
		indiv.	**skup.**	**indiv.**	**skup.**	**indiv.**	**skup.**		
Fokus Labe, z. ú.	Teplice	A 1	17	0	0	0	0	**7**	**14** +7 ORP Teplice
Arkadie, o. p. s.	Teplice Krupka	A 3	21/3	0	0	0	0		
Domovy sociálních služeb Háj a Nová Ves, příspěvková organizace	Duchcov Krupka	A 3	10/2	0	0	0	0		
Domovy pro osoby se zdravotním postižením Ústí nad Labem, příspěvková organizace; kapacita v regionu Ústecko - registrace poskytování i v regionu Teplicko									
Terénní programy § 69									
Poskytovatel	**Oblast působení dle ORP nebo obvodu obce s pověřeným obecním úřadem**	**Stávající individuální okamžitá kapacita v Základní síti**		**Stávající individuální okamžitá kapacita v Rozvojové síti**		**stávající okamžitá kapacita mimo síť**		**Stávající individuální kapacita celkem**	**Optimální individuální kapacita 2025**
		indiv.	**skup.**	**indiv.**	**skup.**	**indiv.**	**skup.**		
Člověk v tísni, o.p.s.	ORP Bílina	T 3	0	0	0	0	0	**9**	**18** +9 ORP Teplice
Květina, z. s.	Teplice	T 2	0	0	0	0	0		
Charita Most	Duchcov	T 1	2/1	0	0	0	0		
WHITE LIGHT I, z.ú.	ORP Teplice ORP Bílina	T 3	0	0	0	0	0		
Most k naději, z.s.; kapacita v regionu Mostecko - služba poskytována také v regionu Teplicko Diecézní charita Litoměřice; kapacita v regionu Chomutovsko - služba poskytována také v regionu Teplicko									

Služby sociální prevence, ambulantní a terénní forma									
Sociální rehabilitace § 70									
Poskytovatel	**Oblast působení dle ORP nebo obvodu obce s pověřeným obecním úřadem**	**Stávající individuální okamžitá kapacita v Základní síti**		**Stávající individuální okamžitá kapacita v Rozvojové síti**		**stávající okamžitá kapacita mimo síť**		**Stávající individuální kapacita celkem**	**Optimální individuální kapacita 2025**
		indiv.	**skup.**	**indiv.**	**skup.**	**indiv.**	**skup.**		
Arkadie, o. p. s. **2 zařízení**	Teplice Krupka	A 5; T 4	A;T 14/2	0	0	0	0	**A 7 T 7**	**A 7 T 7**
Fokus Labe, z. ú. **2 zařízení**	Teplice ORP Bílina	A 2; T 3	A;T 15/1 A;T 10/2	0	0	0	0		

Služby sociální prevence, kombinovaná forma									
Krizová pomoc § 60									
Poskytovatel	**Oblast působení dle ORP nebo obvodu obce s pověřeným obecním úřadem**	**Stávající individuální okamžitá kapacita/počet lůžek v Základní síti**		**Stávající individuální okamžitá kapacita/počet lůžek v Rozvojové síti**		**Stávající individuální okamžitá kapacita/počet lůžek mimo síti**		**Stávající individuální okamžitá kapacita/počet lůžek celkem**	**Optimální individuální okamžitá kapacita/počet lůžek 2025**
		indiv.	**skup.**	**indiv.**	**skup.**	**indiv.**	**skup.**		
Rybička Teplice, z.s.	Teplice	0	0	0	0	1 lůžko T 1	0	**1 lůžko T 1**	**1 lůžko T 1**
Spirála, Ústecký kraj; kapacita v regionu Ústecko - poskytována po celém Ústeckém kraji									

Služby sociální prevence, kombinovaná forma									
Služby následné péče § 64									
Poskytovatel	**Oblast působení dle ORP nebo obvodu obce s pověřeným obecním úřadem**	**Stávající individuální okamžitá kapacita/počet lůžek v Základní síti**		**Stávající individuální okamžitá kapacita/počet lůžek v Rozvojové síti**		**Stávající individuální okamžitá kapacita/počet lůžek mimo síti**		**Stávající individuální okamžitá kapacita/počet lůžek celkem**	**Optimální individuální okamžitá kapacita/počet lůžek 2025**
		indiv.	**skup.**	**indiv.**	**skup.**	**indiv.**	**skup.**		
X	X	0	0	0	0	0	0	**0**	**0**

Služby sociální prevence, pobytová forma						
Azylové domy § 57						
Poskytovatel	**Oblast působení dle ORP nebo obvodu obce s pověřeným obecním úřadem**	**Počet lůžek kapacita v Základní síti**	**Počet lůžek v rozvojové síti**	**Počet lůžek mimo síť**	**Počet lůžek celkem**	**Optimální počet lůžek 2025**
Charita Most **3 zařízení**	Duchcov	87	0	0	**109**	**119** +10 ORP Teplice
Charita Teplice	Krupka	20	0	2		

Služby sociální prevence, pobytová forma						
Domy na půl cesty § 58						
Poskytovatel	**Oblast působení dle ORP nebo obvodu obce s pověřeným obecním úřadem**	**Počet lůžek kapacita v Základní síti**	**Počet lůžek v rozvojové síti**	**Počet lůžek mimo síť**	**Počet lůžek celkem**	**Optimální počet lůžek 2025**
Charita Most	Duchcov	4	0	0	**4**	**Nedostatečná** kapacita – numericky nedefinována
Noclehárny § 63						
Poskytovatel	**Oblast působení dle ORP nebo obvodu obce s pověřeným obecním úřadem**	**Počet lůžek kapacita v Základní síti**	**Počet lůžek v rozvojové síti**	**Počet lůžek mimo síť**	**Počet lůžek celkem**	**Optimální počet lůžek 2025**
Charita Most	Duchcov	5	0	0	**5**	**65** +60 ORP Teplice

§ 37 – Odborné sociální poradenství
V regionu Teplicka poskytuje tuto službu sedm poskytovatelů. Služba je určena osobám se zdravotním postižením, chronickým duševním onemocněním, seniorům, imigrantům, obětem domácího násilí, lidem v krizi a dalším rizikovým skupinám. V Krupce chybí specializované dluhové poradenství, které je však dostupné v Duchcově a Teplicích, kde jedna z organizací nabízí také služby akreditované k podávání návrhů na oddlužení. Kapacita není dostačující, zejména pro děti, dospívající a rodiny. **Optimální individuální kapacitu lze navýšit v Teplicích a v Krupce.** **Kapacita není dostačující.**

§ 57 – Azylové domy
Na Teplicku jsou 2 azylové domy pro matky s dětmi a 2 azylové domy pro muže a ženy. Vzhledem k vysokému počtu seniorů bez příjmů je poptávka po azylových domech vysoká, zejména ve městě Teplice, kde je žádoucí vybudovat také azylový dům pro rodiny s dětmi. **Optimální individuální kapacitu lze navýšit ideálně ve městě Teplice nebo blízkém okolí.** **Kapacita není dostačující.**

§ 58 – Domy na půl cesty
Tato služba je poskytována pouze v Oseku. I když poptávka je částečně pokryta, bylo by vhodné vytvořit systém prostupného bydlení pro mládež opouštějící dětské domovy. **Kapacita není dostačující.**

§ 59 – Kontaktní centra
Nízkoprahové zařízení je umístěno v Teplicích-Trnovanech. Služby zahrnují krizovou intervenci, poradenství a pomoc osobám užívajícím drogy nebo závislým na drogách. Současná kapacita je na hranici možného. Každé možné navýšení kapacity by přispělo ke zlepšení situace v regionu. **Kapacita začíná být nedostačující.**

§ 60 – Krizová pomoc
Tato služba je velmi potřebná. V regionu je služba nově poskytována od 01.09.2024 s kapacitou ambulantní formy 1 a pobytové formy 1 pro osoby v krizi. Klienti mohou a také využívají služeb poskytovatele v Ústí nad Labem, který nabízí pobytovou, terénní i ambulantní formu služby. Pobytová služba je určena pro jednotlivce i rodiny s dětmi po dobu max. 7 nocí. **Kapacita není dostačující.**

§ 61 – Nízkoprahová denní centra

Služba je poskytována jedním poskytovatelem přímo ve městě Teplice – Řetenice. Služba je určená osobám starším 18 let, které se ocitli těžké životní situaci, která je spojená s možnou či již faktickou ztrátou bydlení. Služba stále hledá vhodnější prostory pro realizaci tohoto typu služby.

Optimální individuální kapacitu lze navýšit vzhledem k potřebám uživatelů služby. Kapacita není dostačující.

§ 62 – Nízkoprahová zařízení pro děti a mládež

Tato zařízení jsou pěti poskytovateli provozována jako sociální služba v rizikových oblastech měst Teplice, Duchcov, Dubí, Krupka a Bílina v celkem šesti zařízeních. Vzhledem k tomu, že v regionu Teplicko dochází k velké koncentraci osob, které se nacházejí v obtížné sociální situaci a žijí v lokalitě s prvky sociálního vyloučení, lze navýšení stávající kapacity považovat i nadále za žádoucí. Prostřednictvím těchto zařízení je dětem a mládeži poskytován prostor pro smyslu plné trávení volného času. Je žádoucí uvažovat a usilovat o možném rozšíření tohoto typu služby zejména v terénní formě.

Optimální individuální kapacitu lze navýšit v ORP Bílina a dalších oblastech regionu Teplicka. Kapacita není dostačující.

§ 63 – Noclehárny

Tato služba je poskytována na Teplicku ve městě Duchcov. Není vymezena pouze pro muže či pro ženy. Existuje poptávka i v jiných městech, ale nabídka chybí. Bude snahou rozšířit kapacitu služeb přímo ve městě Teplice.

Optimální individuální kapacitu lze navýšit v Teplicích a v neurčeném místě regionu. Kapacita není dostačující.

§ 64 – Služby následné péče

Služby následné péče nejsou v regionu Teplicko poskytovány. Poptávka po službě od cílové skupiny osob závislých na návykových látkách je pokryta poskytovateli v rámci jiných regionů Ústeckého kraje. U cílové skupiny osob s chronickým duševním onemocněním zařízení s těmito službami chybí a poptávku by také mohl pokrýt poskytovatel společný pro celý Ústecký kraj.

Kapacita je dostačující.

§ 65 – Sociálně aktivizační služby pro rodiny s dětmi

Služby jsou poskytovány celkem šesti poskytovateli ambulantní i terénní formou. Převažující cílovou skupinou jsou rodiny s dětmi ohrožené sociálním vyloučením. Kapacita této služby, zejména v souvislosti s probíhající reformou psychiatrické péče nebo situací v sociálně vyloučených oblastech se jeví jako nedostatečná.

Kapacita není dostačující.

§ 66 – Sociálně aktivizační služby pro seniory a osoby se zdravotním postižením

Službu nabízejí dva poskytovatelé ve městě Teplice. Kapacitu nelze vzhledem k problematice osamělých a seniorů (nad 80 let) považovat za dostačující. Vhodným řešením je rozšíření kapacity stávající služby nebo registrovat novou službu v terénní formě, která by pomohla s řešením a předcházením krizových situací spojených s vysokým věkem a související potřebou podpory těchto osob.

Kapacita není dostačující.

§ 67 – Sociálně terapeutické dílny

Služba je poskytována v Teplicích, Úpořinách, Oseku, Háji u Duchcova a Krupce. Poptávka po těchto službách roste v souvislosti s reformou psychiatrické péče.

Optimální individuální kapacitu lze navýšit v blíže neurčeném místě celého regionu.
Kapacita není dostačující.

§ 69 – Terénní programy

Terénní programy jsou zaměřené na podporu osob ohrožených sociálním vyloučením přímo v jejich přirozeném prostředí. Na Teplicku se terénní služby zaměřují především na osoby bez domova a osoby závislé na návykových látkách. Službu poskytují čtyři organizace, které cílí na osoby ohrožené závislostí a osoby žijící v sociálně vyloučených lokalitách.

Optimální individuální kapacitu lze navýšit v místech poskytování i v blíže neurčeném místě celého regionu Teplicka.
Kapacita není dostačující.

§ 70 – Sociální rehabilitace

Cílovou skupinou jsou osoby se zdravotním postižením, mentálním postižením a chronickým duševním onemocněním. Pro osoby se sluchovým postižením z Teplicka poskytují tuto službu i poskytovatelé v jiných okresech.

Kapacita je dostačující.

8. REGION ÚSTECKA

Oblast služeb sociální péče na Ústecku

VYHODNOCENÍ AKTIVIT ZA ROK 2024

Cíl	**A 1 Podpora setrvání seniorů v domácím prostředí**
Opatření:	**O 2: Podpora krátkodobých pobytů a vznik krizových lůžek v pobytových zařízeních služeb péče.**
Aktivita:	**1. Vznik 8 lůžek odlehčovací pobytové služby pro seniory a osoby se zdravotním postižením.** V regionu Ústí nad Labem je nedostatečná kapacita pobytové odlehčovací služby, odhadovaná potřeba je 8 lůžek. Potřebná kapacita by mohla být zajištěna některým z poskytovatelů pobytových služeb. Další možností je vznik nového poskytovatele. Lokalizace navýšení kapacity není v rámci ORP určena.
Opatření:	**O 3: Podpora domácích pečujících**
Aktivita:	**1. Obnovení sociální služby centra denních služeb ambulantní formy** V regionu Ústecko není zastoupena sociální služba centra denních služeb v ambulantní formě. Není uspokojena poptávka po této službě, zejména z řad osob pečujících o seniory s Alzheimerovou chorobou. Zajištěním této ambulantní služby s okamžitou kapacitou pro 6 klientů se rozšíří nabídka služeb, které neformálním pečujícím poskytne pomoc a podporu v péči o blízkou osobu a umožní seniorům co nejdéle setrvat v domácím prostředí. Není určen poskytovatel, kapacita je žádoucí v rámci celého ORP.

A1/O2/A1: Vznik 8 lůžek odlehčovací pobytové služby pro seniory a osoby se zdravotním postižením

Aktivita byla splněna částečně, jeden z poskytovatelů si registroval 2 lůžka odlehčovací pobytové služby. Kapacita služby je stále nedostatečná, potřeba trvá, aktivita přesunuta do dalšího období.

A1/O3/A1: Obnovení sociální služby centra denních služeb ambulantní formy

Pečovatelská služba Ústí nad Labem, příspěvková organizace spolu se Statutárním městem Ústí nad Labem podala žádost o podporu z finančních prostředků Národního plánu obnovy z výzvy č. 43, určené na zvyšování kapacit nepobytových komunitních sociálních služeb, k vybudování prostor pro novou sociální službu „Centrum denních služeb". Ústecký kraj vydal budoucí příslib č. 031/29Z/2024 k zařazení do Základní sítě sociálních služeb Ústeckého kraje pro nově zřízenou sociální službu centra denních služeb s individuální okamžitou kapacitou 1 a skupinovou kapacitou 10 s plánovaným poskytováním služby od 01.01.2026. Předpoklad splnění aktivity v roce 2026.

Cíl	**B 3 Podpora dostupnosti sociálních služeb zejména pro osoby s chronickým duševním onemocněním, osoby s poruchou autistického spektra, osoby se specifickými onemocněními**
Opatření:	**O 2: Podpora rozvoje sociálních služeb zaměřených na podporu osob v oblasti bydlení (chráněné bydlení, podpora samostatného bydlení a služeb komunitního bydlení).**

Aktivita:	**1. Navýšení kapacity chráněného bydlení v souvislosti s integrací uživatelů s chronickým duševním onemocněním a různými typy závislostí, a osob s kombinovaným postižením (mentální či duševní onemocnění v kombinaci s poruchami chování) vyžadující vyšší míru podpory.** V regionu Ústí nad Labem je nedostatečná kapacita chráněného bydlení pro tuto cílovou skupinu. Odhadovaná potřeba je 23 lůžek. Potřebná kapacita by mohla být zajištěna některým z poskytovatelů služby chráněné bydlení. Další možností je vznik nového poskytovatele. Lokalizace navýšení kapacity není v rámci ORP určena.
	2. Navýšení kapacity sociální služby podpora samostatného bydlení v souvislosti s integrací uživatelů s chronickým duševním onemocněním a různými typy závislostí, a osob s kombinovaným postižením (mentální či duševní onemocnění v kombinaci s poruchami chování). V regionu Ústí nad Labem je nedostatečná kapacita podpory samostatného bydlení pro tuto cílovou skupinu. Předpokládáme navýšení současné kapacity o 3 uživatele. Potřebná kapacita by mohla být zajištěna některým z poskytovatelů služby. Další možností je vznik nového poskytovatele. Lokalizace navýšení kapacity není v rámci ORP určena.

B3/O2/A1: Navýšení kapacity chráněného bydlení v souvislosti s integrací uživatelů s chronickým duševním onemocněním a různými typy závislostí, a osob s kombinovaným postižením (mentální či duševní onemocnění v kombinaci s poruchami chování) vyžadující vyšší míru podpory

Aktivita byla splněna částečně. Jeden z poskytovatelů navýšil svou kapacitu sociální služby chráněné bydlení o 1 lůžko. Kapacita služby pro uvedenou cílovou skupinu stále není dostatečná, potřeba trvá. Aktivita přesunuta do dalšího období.

B3/O2/A2: Navýšení kapacity sociální služby podpora samostatného bydlení v souvislosti s integrací uživatelů s chronickým duševním onemocněním a různými typy závislostí, a osob s kombinovaným postižením (mentální či duševní onemocnění v kombinaci s poruchami chování)

Aktivita nebyla splněna. Žádný z poskytovatelů nenavýšil kapacitu sociální služby podpory samostatného bydlení pro uvedenou cílovou skupinu. Potřeba stále trvá, aktivita přesunuta do dalšího období.

Cíl	**B 5 Pobytová zařízení sociálních služeb péče poskytují podporu osob se zdravotním postižením s vysokou mírou závislosti odpovídající III. a IV. stupni příspěvku na péči (16–18 hodin denně).**
Opatření:	**O 1: Podpora služeb, které zajišťují péči osob se zdravotním postižením s vysokou mírou závislosti na péči druhé osoby.**
Aktivita:	**1. Navýšení kapacity sociální služby domovy pro osoby se zdravotním postižením pro cílovou skupinu osoby se zdravotním nebo tělesným postižením.** V regionu Ústí nad Labem je nedostatečná kapacita sociální služby domovy pro osoby se zdravotním postižením. Odhadovaná potřeba je 10 lůžek. Potřebná kapacita by mohla být zajištěna některým z poskytovatelů pobytových služeb. Další možností je vznik nového poskytovatele. Lokalizace navýšení kapacity není v rámci ORP určena.

B5/O1/A1: Navýšení kapacity sociální služby domovy pro osoby se zdravotním postižením pro cílovou skupinu osoby se zdravotním nebo tělesným postižením
Aktivita nebyla splněna. Žádný z poskytovatelů nenavýšil kapacitu pobytové sociální služby pro uvedenou cílovou skupinu. Potřeba stále trvá, aktivita přesunuta do dalšího období.

AKTIVITY PRO ROK 2025

Cíl	**A 1 Podpora setrvání seniorů v domácím prostředí**
Opatření:	**O 2: Podpora krátkodobých pobytů a vznik krizových lůžek v pobytových zařízeních služeb péče (denní stacionáře, krátkodobé pobyty a terénní odlehčovací služby).**
Aktivita:	**1. Vznik 8 lůžek odlehčovací pobytové služby pro seniory a osoby se zdravotním postižením.** V regionu Ústí nad Labem je nedostatečná kapacita pobytové odlehčovací služby, odhadovaná potřeba je 8 lůžek. Potřebná kapacita by mohla být zajištěna některým z poskytovatelů pobytových služeb. Další možností je vznik nového poskytovatele. Lokalizace navýšení kapacity není v rámci ORP určena.
Opatření:	**O 3: Podpora domácích pečujících.**
Aktivita:	**1. Obnovení sociální služby centra denních služeb ambulantní formy** V regionu Ústecko není zastoupena sociální služba centra denních služeb v ambulantní formě. Není uspokojena poptávka po této službě, zejména z řad osob pečujících o seniory s Alzheimerovou chorobou. Zajištěním této ambulantní služby s okamžitou kapacitou pro 10 klientů se rozšíří nabídka služeb, které neformálním pečujícím poskytne pomoc a podporu v péči o blízkou osobu a umožní seniorům co nejdéle setrvat v domácím prostředí. Pečovatelská služba Ústí nad Labem, příspěvková organizace spolu se Statutárním městem Ústí nad Labem podala žádost o podporu z finančních prostředků Národního plánu obnovy k vybudování prostor pro novou sociální službu „Centrum denních služeb". Ústecký kraj vydal budoucí příslib zařazení do Základní sítě sociálních služeb Ústeckého kraje pro nově zřízenou sociální službu Centrum denních služeb s individuální okamžitou kapacitou 10, s plánem poskytování od 01.01.2026. Plánovaný nositel: Pečovatelská služba Ústí nad Labem, příspěvková organizace Finanční prostředky: Národní plán obnovy

Cíl	**B 3 Podpora dostupnosti sociálních služeb zejména pro osoby s chronickým duševním onemocněním, osoby s poruchou autistického spektra, osoby se specifickými onemocněními**
Opatření:	**O 2: Podpora rozvoje sociálních služeb zaměřených na podporu osob v oblasti bydlení (chráněné bydlení, podpora samostatného bydlení a služeb komunitního bydlení).**
Aktivita:	**1. Navýšení kapacity chráněného bydlení v souvislosti s integrací uživatelů s chronickým duševním onemocněním a různými typy závislostí, a osob s kombinovaným postižením (mentální či duševní onemocnění v kombinaci s poruchami chování) vyžadující vyšší míru podpory.** V regionu Ústí nad Labem je nedostatečná kapacita chráněného bydlení pro tuto cílovou skupinu. Odhadovaná potřeba je 22 lůžek. Potřebná kapacita by mohla být zajištěna některým z poskytovatelů služby chráněné bydlení. Další

	možností je vznik nového poskytovatele. Lokalizace navýšení kapacity není v rámci ORP určena. Zdroje financování nejsou určeny.
	2. Navýšení kapacity sociální služby podpora samostatného bydlení v souvislosti s integrací uživatelů s chronickým duševním onemocněním a různými typy závislostí, a osob s kombinovaným postižením (mentální či duševní onemocnění v kombinaci s poruchami chování). V regionu Ústí nad Labem je nedostatečná kapacita podpory samostatného bydlení pro tuto cílovou skupinu. Předpokládáme navýšení současné kapacity o 3 uživatele. Potřebná kapacita by mohla být zajištěna některým z poskytovatelů této sociální služby. Další možností je vznik nového poskytovatele. Lokalizace navýšení kapacity není v rámci ORP určena. Zdroje financování nejsou známy.

Cíl	**B 4 Podpora služeb v oblasti duševního zdraví.**
Opatření:	**O 1: Rozvoj multidisciplinárních týmů v jednotlivých regionech kraje.**
Aktivita:	**1. V rámci projektu Ústeckého kraje Multidisciplinární přístup v podpoře lidí s duševním onemocněním v Ústeckém kraji bude v roce 2025 započato s budováním týmu pro seniory v regionech Litoměřicko, Lounsko (Žatec) a Ústecko. Ve spolupráci s koordinátory bude nejprve funkční zdravotní část (domácí zdravotní péče) budoucí služby, po přípravné fázi se rozšíří o sociální část. Tým se bude zaměřovat na zvládnutí krizových situací, prevenci hospitalizací a udržení klientů v jejich přirozeném prostředí.** Nositel: metodici projektu + PROMEDICUS domácí péče

Cíl	**B 5 Pobytová zařízení sociálních služeb péče poskytují podporu osob se zdravotním postižením s vysokou mírou závislosti odpovídající III. a IV. stupni příspěvku na péči (16–18 hodin denně).**
Opatření:	**O 1: Podpora služeb, které zajišťují péči osob se zdravotním postižením s vysokou mírou závislosti na péči druhé osoby.**
Aktivita:	**1. Navýšení kapacity sociální služby domovy pro osoby se zdravotním postižením pro cílovou skupinu osoby se zdravotním nebo tělesným postižením.** V regionu Ústí nad Labem je nedostatečná kapacita sociální služby domovy pro osoby se zdravotním postižením. Odhadovaná potřeba je 10 lůžek. Potřebná kapacita by mohla být zajištěna některým z poskytovatelů pobytových služeb. Další možností je vznik nového poskytovatele. Lokalizace navýšení kapacity není v rámci ORP určena. Zdroj financování služby nejsou známy.

Služby sociální péče, ambulantní a terénní forma						
Osobní asistence § 39						
Poskytovatel	**Oblast působení dle ORP nebo obvodu obce s pověřeným obecním úřadem**	**Stávající individuální okamžitá kapacita v Základní síti**	**Stávající individuální okamžitá kapacita v Rozvojové síti**	**stávající okamžitá kapacita mimo síť**	**Stávající individuální kapacita celkem**	**Optimální individuální kapacita 2025**
HEWER, z.s.	ORP Ústí nad Labem	T 5	0	0	**21**	**21**
Centrum pro zdravotně postižené Ústeckého kraje, o.p.s.	Ústecký kraj	T 14	0	0		
Helias Ústí nad Labem, o.p.s.	Ústí nad Labem	T 2	0	0		
Pečovatelská služba § 40						
Poskytovatel	**Oblast působení dle ORP nebo obvodu obce s pověřeným obecním úřadem**	**Stávající individuální okamžitá kapacita v Základní síti**	**Stávající individuální okamžitá kapacita v Rozvojové síti**	**stávající okamžitá kapacita mimo síť**	**Stávající individuální kapacita celkem**	**Optimální individuální kapacita 2025**
OPORA	Ústí nad Labem	T 11	0	0	**39**	**40** +1 ORP Ústí nad Labem
Prosapia, z. ú., společnost pro rodinu	Ústí nad Labem	T 1	0	0		
Pečovatelská služba PAMPELIŠKA, z.ú.	Ústí nad Labem Velké Březno	T 5	0	0		
Pečovatelská služba Ústí nad Labem, přísp. organizace	Ústí nad Labem Libouchec	T 22	0	0		
Podpora samostatného bydlení § 43						
Poskytovatel	**Oblast působení dle ORP nebo obvodu obce s pověřeným obecním úřadem**	**Stávající individuální okamžitá kapacita v Základní síti**	**Stávající individuální okamžitá kapacita v Rozvojové síti**	**stávající okamžitá kapacita mimo síť**	**Stávající individuální kapacita celkem**	**Optimální individuální kapacita 2025**
Domovy pro osoby se zdravotním postižením Ústí nad Labem, příspěvková organizace	Ústí nad Labem	T 3	0	0	**8**	**11** +3 ORP Ústí nad Labem
Charita Česká Kamenice	Ústí nad Labem	T 4	0	0		
JURTA, o.p.s.	Ústí nad Labem	T 1	0	0		

Služby sociální péče, ambulantní a terénní forma						
Centra denních služeb § 45						
Poskytovatel	**Oblast působení dle ORP nebo obvodu obce s pověřeným obecním úřadem**	**Stávající individuální okamžitá kapacita v Základní síti**	**Stávající individuální okamžitá kapacita v Rozvojové síti**	**stávající okamžitá kapacita mimo síť**	**Stávající individuální kapacita celkem**	**Optimální individuální kapacita 2025**
X	X	0	0	0	**0**	**1** +1 ORP Ústí nad Labem
Denní stacionáře § 46						
Poskytovatel	**Oblast působení dle ORP nebo obvodu obce s pověřeným obecním úřadem**	**Stávající individuální okamžitá kapacita v Základní síti**	**Stávající individuální okamžitá kapacita v Rozvojové síti**	**stávající okamžitá kapacita mimo síť**	**Stávající individuální kapacita celkem**	**Optimální individuální kapacita 2025**
Domovy pro osoby se zdravotním postižením Ústí nad Labem, příspěvková organizace	Ústí nad Labem	A 3	0	0	**5**	**5**
Helias Ústí nad Labem, o.p.s.	Ústí nad Labem	A 2	0	0		

Služby sociální péče, kombinovaná forma						
Odlehčovací služby § 44						
Poskytovatel	**Oblast působení dle ORP nebo obvodu obce s pověřeným obecním úřadem**	**Stávající individuální okamžitá kapacita/počet lůžek v Základní síti**	**Stávající individuální okamžitá kapacita/počet lůžek v Rozvojové síti**	**Stávající individuální okamžitá kapacita/počet lůžek mimo síti**	**Stávající individuální okamžitá kapacita/počet lůžek celkem**	**Optimální individuální okamžitá kapacita/počet lůžek 2025**
Domov pro seniory Dobětice, příspěvková organizace	Ústí nad Labem	2 lůžka	0	0	**2 lůžka T 2**	**10 lůžek** +8 ÚRP Ústí nad Labem **T – nedostačující kapacita** – numericky nedefinována
OPORA	Ústí nad Labem	T 2	0	0		

Služby sociální péče, pobytová forma						
Týdenní stacionáře § 47						
Poskytovatel	**Oblast působení dle ORP nebo obvodu obce s pověřeným obecním úřadem**	**Počet lůžek kapacita v Základní síti**	**Počet lůžek v rozvojové síti**	**Počet lůžek mimo síť**	**Počet lůžek celkem**	**Optimální počet lůžek 2025**
X	X	0	0	0	**0**	**0**
Domovy pro osoby se zdravotním postižením § 48						
Poskytovatel	**Oblast působení dle ORP nebo obvodu obce s pověřeným obecním úřadem**	**Počet lůžek kapacita v Základní síti**	**Počet lůžek v rozvojové síti**	**Počet lůžek mimo síť**	**Počet lůžek celkem**	**Optimální počet lůžek 2025**
Domovy pro osoby se zdravotním postižením Ústí nad Labem, příspěvková organizace 4 **zařízení**	Ústí nad Labem	85	0	0	**95**	**105** +10 ORP Ústí nad Labem
Domov pro seniory Bukov, příspěvková organizace	Ústí nad Labem	10	0	0		
Domovy pro seniory § 48						
Poskytovatel	**Oblast působení dle ORP nebo obvodu obce s pověřeným obecním úřadem**	**Počet lůžek kapacita v Základní síti**	**Počet lůžek v rozvojové síti**	**Počet lůžek mimo síť**	**Počet lůžek celkem**	**Optimální počet lůžek 2025**
Domov pro seniory Bukov, příspěvková organizace	Ústí nad Labem	122	0	0	**670**	**670**
Domov pro seniory Dobětice, příspěvková organizace	Ústí nad Labem	129	0	0		
Domov pro seniory Chlumec, příspěvková organizace	Ústí nad Labem	65	0	0		
Domov pro seniory Krásné Březno, příspěvková organizace	Ústí nad Labem	153	0	0		
Domov pro seniory Severní Terasa, příspěvková organizace	Ústí nad Labem	201	0	0		

Služby sociální péče, pobytová forma						
Domovy se zvláštním režimem § 50						
Poskytovatel	**Oblast působení dle ORP nebo obvodu obce s pověřeným obecním úřadem**	**Počet lůžek kapacita v Základní síti**	**Počet lůžek v rozvojové síti**	**Počet lůžek mimo síť**	**Počet lůžek celkem**	**Optimální počet lůžek 2025**
Domov pro seniory Dobětice, příspěvková organizace	Ústí nad Labem	39	0	0	**283**	**293** +10 ORP Ústí nad Labem
Domov pro seniory Severní Terasa, příspěvková organizace	Ústí nad Labem	92	0	0		
Charita Česká Kamenice	Ústí nad Labem	10	0	0		
Charita Ústí nad Labem	Ústí nad Labem	35	0	14		
Domov Velké Březno, příspěvková organizace	Velké Březno	93	0	0		
Chráněné bydlení § 51						
Poskytovatel	**Oblast působení dle ORP nebo obvodu obce s pověřeným obecním úřadem**	**Počet lůžek kapacita v Základní síti**	**Počet lůžek v rozvojové síti**	**Počet lůžek mimo síť**	**Počet lůžek celkem**	**Optimální počet lůžek 2025**
Domovy pro osoby se zdravotním postižením Ústí nad Labem, příspěvková organizace **2 zařízení**	Ústí nad Labem	13	0	0	**55**	**78** +23 ORP Ústí nad Labem
Fokus Labe, z. ú.	Ústí nad Labem	27	0	0		
Charita Česká Kamenice	Ústí nad Labem	14	0	1		

§ 39 – Osobní asistence
V rámci Ústeckého regionu je osobní asistence dobře dostupná pro uživatele z Ústí nad Labem a větších obcí z jeho blízkosti. Hůře dostupná je v některých menších obcích ve větší vzdálenosti od města Ústí nad Labem, z důvodu nezájmu představitelů obcí o zajištění těchto služeb. Jeden z poskytovatelů se specializuje přímo na osoby s PAS. **Kapacita je dostačující.**

§ 40 – Pečovatelská služba
Pečovatelská služba je dobře dostupná pro uživatele z Ústí nad Labem a větších obcí z jeho blízkosti. Hůře dostupná je v některých menších obcích ve větší vzdálenosti od města Ústí nad Labem. Jedním z důvodů horší dostupnosti je nezájem těchto obcí o zajištění terénních služeb. Jeden z poskytovatelů zajišťuje službu osobám s PAS na Ústecku s vyčleněnou kapacitou 1. Stále větší počet seniorů a osob se zdravotním či tělesným postižením zůstává co nejdéle v domácím prostředí, proto lze předpokládat zvyšující se poptávku po pečovatelské službě, které stávající kapacita nebude dostačovat. Nedostatečné kapacity jsou zejména v menších obcích. Dále chybí kapacity pro péči ve večerních hodinách, o víkendech či svátcích. **Místo navýšení kapacity není určeno, navýšení kapacity je žádoucí v rámci celého ORP. Kapacita není dostačující.**

§ 43 – Podpora samostatného bydlení
Stávající kapacita služby neodpovídá potřebám oblasti Ústecka pro cílové skupiny osoby s chronickým duševním onemocněním (osoby s poruchami osobnosti a duálními diagnózami), osoby se závislostí na návykových látkách a osoby s kombinovaným postižením (např. duševní onemocnění v kombinaci s poruchami chování a mentálním postižením). Potřeba se zvyšuje i z důvodu transformace psychiatrické péče, kdy o službu žádají osoby s různým duševním onemocněním, které je často doprovázeno dalším postižením či omezením. Je žádoucí navýšení kapacity. **Lokalizace navýšení kapacity není v rámci ORP Ústí nad Labem určena. Kapacita není dostačující.**

§ 44 – Odlehčovací služby
Kapacita terénní odlehčovací služby je dostatečná. V důsledku toho, že stále větší počet osob se zdravotním postižením či seniorů zůstává co nejdéle v domácím prostředí, zvyšuje se poptávka po pobytové odlehčovací službě. Pobytová forma odlehčovací služby je poskytována jedním poskytovatelem s kapacitou 2 lůžka. Kapacita není dostačující. Potřebnost dalšího navýšení je o 8 lůžek. **V rámci ORP Ústí nad Labem není určeno místo navýšení kapacity pobytové formy, navýšení kapacity je žádoucí.**

Kapacita není dostačující.

§ 45 – Centra denních služeb

V regionu Ústecko není tato služba zastoupena. Není uspokojena poptávka po této službě, zejména z řad osob pečujících o seniory s Alzheimerovou chorobou. Pečovatelská služba Ústí nad Labem, příspěvková organizace spolu se Statutárním městem Ústí nad Labem podala žádost o podporu z Národního plánu obnovy k vybudování prostor pro novou sociální službu „Centrum denních služeb". Ústecký kraj vydal budoucí příslib č. 031/29Z/2024 na zařazení do Základní sítě sociálních služeb Ústeckého kraje pro novou sociální službu Centrum denních služeb s individuální okamžitou kapacitou 1 a skupinovou kapacitou 10, poskytovanou od 01.01.2026.

Navýšení kapacity je žádoucí.

§ 46 – Denní stacionáře

Tato služba je v regionu Ústecko zajištěna pro cílovou skupinu osob s kombinovaným, mentálním, tělesným postižením a osoby s PAS.

Kapacita je dostačující.

§ 47 – Týdenní stacionáře

Služba v současné době není v regionu Ústecko poskytována. O tento typ služby není z řad klientů zájem. Klientům jsou nabízeny jiné sociální služby, např. denní stacionáře, osobní asistence.

Potřebnost není definována.

§ 48 – Domovy pro osoby se zdravotním postižením

Kapacita této pobytové služby pro cílovou skupinu pro osoby s mentálním a kombinovaným postižením je dostatečná.
Kapacita pro cílovou skupinu osoby se zdravotním nebo tělesným postižením (osoby mladšího věku po těžkých úrazech, po mozkových příhodách, s chronickým neurologickým onemocněním) je v regionu Ústecko nedostatečná. Pro tyto cílové skupiny je žádoucí navýšení stávající kapacity o 10 lůžek.

Lokalizace navýšení kapacity není v rámci ORP Ústí nad Labem určena.
Kapacita není dostačující pro osoby se zdravotním nebo tělesným postižením.

§ 49 – Domovy pro seniory
Od 01.01.2024 došlo ke sloučení dvou poskytovatelů a k postupnému snížení kapacity. I přes snížení počtu lůžek je v regionu kapacita služby dostačující. Z důvodu výrazné poptávky cílové skupiny senioři s Alzheimerovou chorobou nebo jinými typy demencí může docházet k postupné přeměně části stávajících lůžek domovů pro seniory, na lůžka domovů se zvláštním režimem. **Kapacita je dostačující.**

§ 50 – Domovy se zvláštním režimem
Z důvodu výrazné poptávky cílové skupiny senioři s Alzheimerovou chorobou nebo jinými typy demencí může docházet k přeměně části stávajících lůžek domovů pro seniory na lůžka domovů se zvláštním režimem. Nedostatečné kapacity této pobytové služby jsou pro cílovou skupinu osob s různými typy závislostí a s chronickým duševním onemocněním. Pobytové služby pro tyto cílové skupiny jsou nedostatečně zajištěny i v rámci celého Ústeckého kraje. **Kapacita je nedostačující pro cílovou skupinu osob s různými typy závislostí a s chronickým duševním onemocněním.**

§ 51 – Chránění bydlení
V rámci deinstitucionalizace a transformace pobytových služeb je potřeba chráněného bydlení (pro cílovou skupinu osoby s mentálním postižením) pokryta. Není však dostatečná kapacita pro zájemce z této cílové skupiny, kteří přicházejí z rodinného prostředí. Pro osoby s chronickým duševním onemocněním a osoby se závislostí na návykových látkách je kapacita v regionu Ústecko nedostatečná. Je sledován i zvyšující se zájem o službu z řad osob s kombinovaným postižením (převážně se jedná o lidi s mentálním postižením či duševním onemocněním, které mají ale i poruchy chování a vyžadují intenzivnější podporu). S ohledem na specifika této cílové skupiny jsou vhodné individuální domácnosti, protože soužití ve skupinových domácnostech vede k častým konfliktům, zhoršování psychického stavu a následně i opakovaným hospitalizacím. Z těchto uvedených cílových skupin je zaznamenán vysoký počet zájemců o službu chráněného bydlení, který při současné kapacitě není možné uspokojit. **Lokalizace navýšení kapacity je v rámci ORP Ústí nad Labem neurčena.** **Kapacita není dostačující.**

Oblast služeb prevence a odborného sociálního poradenství na Ústecku

VYHODNOCENÍ AKTIVIT ZA ROK 2024

Cíl	**B 4 Podpora služeb v oblasti duševního zdraví**
Opatření:	**O 1: Rozvoj multidisciplinárních týmů v jednotlivých regionech kraje.**
Aktivita:	**1. Umožnit rozvoj či vznik multidisciplinárních týmů pro různé cílové skupiny uživatelů a možnosti pro rozšíření služeb pro osoby, pro které aktuálně služby nabízeny nejsou (osoby s kombinovanými problémy, ohrožené závislostmi, děti s psychiatrickými diagnózami aj.)** Přibývá osob i dětí, které mají kombinované problémy, jsou ohrožené závislostmi, mají psychiatrické diagnózy nebo jsou v tíživé životní situaci. Je třeba reagovat na tyto zjištěné potřeby a umožnit vznik či rozvoj multidisciplinárních týmů.

B4/O1/A1: Umožnit rozvoj či vznik multidisciplinárních týmů pro různé cílové skupiny uživatelů a možnosti pro rozšíření služeb pro osoby, pro které aktuálně služby nabízeny nejsou (osoby s kombinovanými problémy, ohrožené závislostmi, děti s psychiatrickými diagnózami aj.)
Aktivita byla splněna částečně, v roce 2023 vznikl multidisciplinární tým pro děti ohrožené závislostmi (DRUG-OUT Klub, z. s.) a děti s psychiatrickými diagnózami (Fokus Labe, z. ú.). V roce 2024 žádný z poskytovatelů multidisciplinárních týmů nerozšířil své služby, ani nevznikl nový tým. Potřeba stále trvá a aktivita přesunuta do dalšího období.

Cíl	**C 2: Otevření některých stávajících služeb pro cílovou skupinu osob bez domova**
Opatření:	**O 1: Zmapování situace a potřeb jednotlivých regionů kraje.**
Aktivita:	**1. Zmapování potřebnosti regionu Ústecko k provozování služby Mokrý dům. Vyvolat jednání mezi Statutárním městem Ústí nad Labem a poskytovateli adiktologických služeb.**
Opatření:	**O 2: Vyčlenění stávajících kapacit nebo vznik nových kapacit – lůžek v pobytových zařízení péče**
Aktivita:	**1. Zajistit financování navýšených kapacit (lůžek pro ženy) noclehárny v Ústí nad Labem.** Služba navýšila kapacitu noclehárny pro ženy o 4 lůžka, která nejsou v Základní sítě kraje. Další existence těchto lůžek/kapacit je však ohrožená vzhledem k nedostatečnému financování. Nositel: Charita Ústí nad Labem – Azylový dům Samaritán
	2. Vytvořit možnosti pro poskytování služby azylový dům pro rodiny s dětmi a navýšení kapacity s větším počtem dětí. V regionu stále chybí azylový dům pro rodiny s dětmi s přizpůsobením tak, aby se nemusela vícečetná rodina rozdělit a část dětí umisťovat do zařízení pro děti vyžadující okamžitou pomoc.
	3. Vytvořit Mokrý dům pro osoby bez domova Po vzoru města Brna byla detekována potřeba vytvořit centrum pro lidi bez domova – převážně dlouhodobé rizikové uživatele alkoholu, aby se tito lidé nekumulovali především v centru města a byl jim poskytnut bezpečný prostor.
	4. Zajistit nové prostory pro realizaci služby azylový dům pro matky s dětmi Od 01.01.2024 převzala Charita Ústí nad Labem službu azylový dům pro matky s dětmi po jiném poskytovateli. Vzhledem k nevyhovujícím prostorám a smlouvě na dobu určitou je však nutné zajistit pro poskytování služby nové prostory.

	5. Vytvoření možnosti pro vznik azylového domu pro osoby bez domova s handicapem Dlouhodobý problém s umístěním osob bez domova, které mají nějaký handicap (bariérový azylový dům není k tomuto primárně určen a nemá zdravotní pracovníky).

C2/O1/A1: Zmapování potřebnosti regionu Ústecko k provozování služby Mokrý dům
Aktivita byla splněna. Bylo vyvoláno jednání se Statutárním městem Ústí nad Labem, které jednalo s poskytovatelem DRUG-OUT Klub a White Light I. Město Ústí nad Labem by o zřízení Mokrého domu mělo zájem a z řad poskytovatelů sociálních služeb potřebnost též zaznívá, nicméně není k dispozici vhodný pozemek a zůstává otázka financování.

C2/O2/A1: Zajistit financování navýšených kapacit (lůžek pro ženy) noclehárny v Ústí nad Labem
Aktivita nesplněna. Charita Ústí nad Labem zajistila financování vzniku 4 lůžek pro ženy s tím, že tato kapacita nebyla promítnuta do Základní sítě a budoucí provoz těchto lůžek tedy zatím finančně není zajištěn. Byla podána žádost o změnu kapacity od 01.01.2025. Potřeba stále trvá a aktivita přesunuta do dalšího období.

C2/O2/A2: Vytvořit možnosti pro poskytování služby azylový dům pro rodiny s dětmi a navýšení kapacity s větším počtem dětí
Aktivita nesplněna. V regionu nebyl vybudován azylový dům pro celé rodiny, ani nebylo zahájeno jednání o poskytování této služby. Tato služba by byla velmi žádaná a v regionu Ústecko chybí. Potřeba stále trvá a aktivita přesunuta do dalšího období.

C2/O2/A3: Vytvořit Mokrý dům pro osoby bez domova
Aktivita nebyla splněna. Potřeba stále trvá a aktivita přesunuta do dalšího období.

C2/O2/A4: Zajistit nové prostory pro realizaci služby azylový dům pro matky s dětmi
Aktivita byla splněna. Charita Ústí nad Labem zakoupila dům v Trmicích. V následujícím roce proběhne rekonstrukce.

C2/O2/A5: Vytvoření možnosti pro vznik azylového domu pro osoby bez domova s handicapem
Aktivita nesplněna. Problém s umístěním osob bez domova, které mají nějaký handicap je stále aktuální. Bariérový azylový dům není k tomuto primárně určen a nemá zdravotní pracovníky. Potřeba stále trvá a aktivita přesunuta do dalšího období.

Cíl	**C 3 Podpora rodičovských kompetencí a podpora dětí či mladistvých do 26 let věku**
Opatření:	**O 2: Sjednocení role a řešení potřeb ve službách nízkoprahových zařízení pro děti a mládež.**
Aktivita:	**1. Vytvořit možnosti pro rozvoj nových služeb nízkoprahové zařízení pro děti a mládež nebo přesun jiných služeb.**

C3/O2/A1: Vytvořit možnosti pro rozvoj nových služeb nízkoprahové zařízení pro děti a mládež nebo přesun jiných služeb

Aktivita splněna částečně. Jedno nízkoprahové zařízení pro děti a mládež se v roce 2023 přesunulo z lokality Střekov do lokality Mojžíř, kde služba dlouhodobě chyběla. Avšak k navýšení kapacit v Mojžíři nedošlo, byla podána žádost o navýšení úvazků od 01.01.2025. V oblasti rozvoje kvality této služby proběhla podpora v rámci projektu Rozvoj střednědobého plánování v Ústeckém kraji. Potřeba rozvoje služeb stále trvá a aktivita přesunuta do dalšího období.

AKTIVITY PRO ROK 2025

Cíl	**B 4 Podpora služeb v oblasti duševního zdraví**
Opatření:	**O 1: Rozvoj multidisciplinárních týmů v jednotlivých regionech kraje.**
Aktivita:	**1. Umožnit rozvoj či vznik multidisciplinárních týmů pro různé cílové skupiny uživatelů a možnosti pro rozšíření služeb pro osoby, pro které aktuálně služby nabízeny nejsou (osoby s kombinovanými problémy, ohrožené závislostmi, děti s psychiatrickými diagnózami aj.)** Přibývá osob i dětí, které mají kombinované problémy, jsou ohrožené závislostmi, mají psychiatrické diagnózy nebo jsou v tíživé životní situaci. Je třeba reagovat na tyto zjištěné potřeby a umožnit vznik či rozvoj multidisciplinárních týmů.

Cíl	**C 2 Otevření některých stávajících služeb pro cílovou skupinu osob bez domova**
Opatření:	**O 2: Vyčlenění stávajících kapacit nebo vznik nových kapacit – lůžek v pobytových zařízení péče**
Aktivita:	**1. Zajistit financování navýšených kapacit (lůžek pro ženy) noclehárny v Ústí nad Labem.** Služba navýšila kapacitu noclehárny pro ženy o 4 lůžka, která nejsou v Základní sítě kraje. Další existence těchto lůžek/kapacit je však ohrožená vzhledem k nedostatečnému financování. Nositel: Charita Ústí nad Labem – Azylový dům Samaritán
	2. Vytvořit možnosti pro poskytování služby azylový dům pro rodiny s dětmi a navýšení kapacity s větším počtem dětí. V regionu stále chybí azylový dům pro rodiny s dětmi s přizpůsobením tak, aby se nemusela vícečetná rodina rozdělit a část dětí umisťovat do zařízení pro děti vyžadující okamžitou pomoc.
	3. Vytvořit Mokrý dům pro osoby bez domova Po vzoru města Brna byla detekována potřeba vytvořit centrum pro lidi bez domova – převážně dlouhodobé rizikové uživatele alkoholu, aby se tito lidé nekumulovali především v centru města a byl jim poskytnut bezpečný prostor.
	4. Vytvoření možnosti pro vznik azylového domu pro osoby bez domova s handicapem Dlouhodobý problém s umístěním osob bez domova, které mají nějaký handicap (bariérový azylový dům není k tomuto primárně určen a nemá zdravotní pracovníky).

	5. Zajistit rekonstrukci a financování provozu azylového domu pro matky s dětmi Financování přesunutého azylového domu pro matky s dětmi z Ústí nad Labem do Trmic je nejisté. Dotační program města Ústí nad Labem neumožňuje podporovat služby, které nemají sídlo na území města a město Trmice o přesun služby na jeho území zájem nemělo a financovat provoz neplánuje. Služba tedy bude muset zajistit kofinancování jinými způsoby. V novém domě je nutné zajistit rekonstrukci, aby potřebám služby plně vyhovoval. Plánovaný nositel: Charita Ústí nad Labem Finanční prostředky: nadace, EU apod.

Cíl	**C 3 Podpora rodičovských kompetencí a podpora dětí či mladistvých do 26 let věku**
Opatření:	**O 2: Sjednocení role a řešení potřeb ve službách nízkoprahových zařízení pro děti a mládež.**
Aktivita:	**1. Vytvořit možnosti pro rozvoj nových služeb nízkoprahové zařízení pro děti a mládež nebo přesun jiných služeb.**

Služby sociální prevence, ambulantní a terénní forma a odborné sociální poradenství									
Odborné sociální poradenství § 37									
Poskytovatel	**Oblast působení dle ORP nebo obvodu obce s pověřeným obecním úřadem**	**Stávající individuální okamžitá kapacita v Základní síti**		**Stávající individuální okamžitá kapacita v Rozvojové síti**		**stávající okamžitá kapacita mimo síť**		**Stávající individuální kapacita celkem**	**Optimální individuální kapacita 2025**
		indiv.	**skup.**	**indiv.**	**skup.**	**indiv.**	**skup.**		
Agentura Osmý den, o. p. s.	Ústí nad Labem	A 1; T 1	0	0	0	0	0	**A 32 T 25**	**A 34** +2 ORP Ústí nad Labem **T 27** +2 ORP Ústí nad Labem
Centrum podpory zdraví z.ú.	Ústí nad Labem	0	0	0	0	A1	A 4		
CESPO, o. p. s.	Ústí nad Labem	A 1; T 1	0	0	0	0	0		
Fokus Labe, z. ú.	Ústí nad Labem	A 1; T 1	0	0	0	0	0		
Pečovatelská služba Ústí nad Labem, příspěvková organizace	Ústí nad Labem	0	0	0	0	A 1; T 1	0		
Poradna pro integraci, z.ú.	Ústí nad Labem	A3; T 3	30/3	0	0	A 2; T 3	0		
Poradna pro rodinu a mezilidské vztahy, o. p. s.	Ústí nad Labem	A 2	12/2	0	0	0	0		
Prosapia, z. ú., společnost pro rodinu	Ústí nad Labem	A 1; T 1	A;T 8/2	0	0	0	0		
Romano jasnica, spolek	Ústí nad Labem	0	0	A4; T 4	4/1	0	0		
Sociální agentura, o. p. s.	Ústí nad Labem	A 2; T 1	0	0	0	0	0		
Sociální bydlení Sever, z.s.	Ústí nad Labem	0	0	0	0	2	0		
Spirála, Ústecký kraj, z. s.	Ústí nad Labem	A 1	5/2	0	0	0	0		
Svaz neslyšících a nedoslýchavých v ČR, z.s. Krajská organizace Ústeckého kraje, p.s.	Ústí nad Labem	A 2; T 2	A 30/2; T 35/2	0	0	0	0		

WHITE LIGHT I, z.ú.	Ústí nad Labem	A 2	12/2	0	0	0	0		
Centrum pro zdravotně postižené Ústeckého kraje, o.p.s.	celý Ústecký kraj	A 2; T 2	0	0	0	0	0		
DRUG – OUT Klub, z. s. **2 zařízení**	Ústecký kraj	A 6; T 3	12/1	0	0	A 1; T 2	0		
SDZP družstvo; kapacita započítána v regionu Děčínsko - služba poskytována na území města Ústí nad Labem Romodrom o.p.s. - nadregionální služba; kapacita uvedena v kapitole "nadregionální služby" Tichý svět, o.p.s. - nadregionální služba; kapacita uvedena v kapitole "nadregionální služby"									
Kontaktní centra § 59									
Poskytovatel	**Oblast působení dle ORP nebo obvodu obce s pověřeným obecním úřadem**	**Stávající individuální okamžitá kapacita v Základní síti**		**Stávající individuální okamžitá kapacita v Rozvojové síti**		**stávající okamžitá kapacita mimo síť**		**Stávající individuální kapacita celkem**	**Optimální individuální kapacita 2025**
		indiv.	**skup.**	**indiv.**	**skup.**	**indiv.**	**skup.**		
DRUG – OUT Klub, z. s.	Ústí nad Labem	A 3	10/1	0	0	0	0	**3**	**3**
Nízkoprahová denní centra § 61									
Poskytovatel	**Oblast působení dle ORP nebo obvodu obce s pověřeným obecním úřadem**	**Stávající individuální okamžitá kapacita v Základní síti**		**Stávající individuální okamžitá kapacita v Rozvojové síti**		**stávající okamžitá kapacita mimo síť**		**Stávající individuální kapacita celkem**	**Optimální individuální kapacita 2025**
		indiv.	**skup.**	**indiv.**	**skup.**	**indiv.**	**skup.**		
Charita Ústí nad Labem	Ústí nad Labem	A 3; T 2	A 50	0	0	0	0	**A 3 T 2**	**A 3 T 4** +2 ORP Ústí nad Labem

Služby sociální prevence, ambulantní a terénní forma									
Nízkoprahová zařízení pro děti a mládež § 62									
Poskytovatel	**Oblast působení dle ORP nebo obvodu obce s pověřeným obecním úřadem**	**Stávající individuální okamžitá kapacita v Základní síti**		**Stávající individuální okamžitá kapacita v Rozvojové síti**		**stávající okamžitá kapacita mimo síť**		**Stávající individuální kapacita celkem**	**Optimální individuální kapacita 2025**
		indiv.	**skup.**	**indiv.**	**skup.**	**indiv.**	**skup.**		
Člověk v tísni, o.p.s. **2 zařízení**	Ústí nad Labem	A 5; T 4	A 25/2; T 16/2 A 26/3; T 16/2	0	0	0	0	**A 12 T 4**	**20** +4 ORP Ústí nad Labem
Charita Ústí nad Labem **2 zařízení**	Ústí nad Labem	A 4	A 20/2; T 10/1	0	0	0	0		
Romano jasnica, spolek **2 zařízení**	Ústí nad Labem	A 2	A;T 15/2 A;T 15/2	0	0	0	0		
YMCA Ústí nad Labem	Ústí nad Labem	A 1	30/2	0	0	0	0		
Sociálně aktivizační služby pro rodiny s dětmi § 65									
Poskytovatel	**Oblast působení dle ORP nebo obvodu obce s pověřeným obecním úřadem**	**Stávající individuální okamžitá kapacita v Základní síti**		**Stávající individuální okamžitá kapacita v Rozvojové síti**		**stávající okamžitá kapacita mimo síť**		**Stávající individuální kapacita celkem**	**Optimální individuální kapacita 2025**
		indiv.	**skup.**	**indiv.**	**skup.**	**indiv.**	**skup.**		
Člověk v tísni, o.p.s.	Ústí nad Labem	T 4	0	0	0	0	0	**A 12 T 18**	**A 12 T 18**
Dobrovolnické centrum, z. s.	Ústí nad Labem	A 1; T 2	A 8/1; T 6/1	0	0	0	0		
Charita Ústí nad Labem **2 zařízení**	Ústí nad Labem	A 2; T 2	A 15/2; T 5/1 A;T 12/2	0	0	0	0		
Poradna pro integraci, z.ú.	Ústí nad Labem	A 2	20/2	0	0	A 3; T 4	0		
Poradna pro občanství/Občanská a lidská práva, z.s. **2 zařízení**	Ústí nad Labem	A 4; T 6	0	0	0	0	0		

Služby sociální prevence, ambulantní a terénní forma									
Sociálně aktivizační služby pro seniory a osoby se zdravotním postižením § 66									
Poskytovatel	**Oblast působení dle ORP nebo obvodu obce s pověřeným obecním úřadem**	**Stávající individuální okamžitá kapacita v Základní síti**		**Stávající individuální okamžitá kapacita v Rozvojové síti**		**stávající okamžitá kapacita mimo síť**		**Stávající individuální kapacita celkem**	**Optimální individuální kapacita 2025**
		indiv.	**skup.**	**indiv.**	**skup.**	**indiv.**	**skup.**		
Fokus Labe, z. ú.	Ústí nad Labem	A 2; T 2	A;T 15/1	0	0	0	0	**A 4 T 4**	**A 4 T 4**
Svaz neslyšících a nedoslýchavých v ČR, z.s. Krajská organizace Ústeckého kraje, p.s.	Ústí nad Labem	A 2; T 2	30/2	0	0	0	0		
Sociálně terapeutické dílny § 67									
Poskytovatel	**Oblast působení dle ORP nebo obvodu obce s pověřeným obecním úřadem**	**Stávající individuální okamžitá kapacita v Základní síti**		**Stávající individuální okamžitá kapacita v Rozvojové síti**		**stávající okamžitá kapacita mimo síť**		**Stávající individuální kapacita celkem**	**Optimální individuální kapacita 2025**
		indiv.	**skup.**	**indiv.**	**skup.**	**indiv.**	**skup.**		
Fokus Labe, z. ú.	Ústí nad Labem	A 4	39/8	0	0	0	0	**18**	**18**
Charita Česká Kamenice	Ústí nad Labem	A 4	3/1	0	0	0	0		
JURTA, o.p.s.	Ústí nad Labem	A 2	5/1	0	0	0	0		
Domovy pro osoby se zdravotním postižením Ústí nad Labem, příspěvková organizace	Ústí nad Labem	A 8	22/8	0	0	0	0		

Služby sociální prevence, ambulantní a terénní forma									
Terénní programy § 69									
Poskytovatel	**Oblast působení dle ORP nebo obvodu obce s pověřeným obecním úřadem**	**Stávající individuální okamžitá kapacita v Základní síti**		**Stávající individuální okamžitá kapacita v Rozvojové síti**		**stávající okamžitá kapacita mimo síť**		**Stávající individuální kapacita celkem**	**Optimální individuální kapacita 2025**
		indiv.	**skup.**	**indiv.**	**skup.**	**indiv.**	**skup.**		
Člověk v tísni, o.p.s.	Ústí nad Labem	T 5	0	0	0	0	0		
DRUG – OUT Klub, z. s.	Ústí nad Labem	T 4	3/1	0	0	0	0		
Charita Ústí nad Labem	Ústí nad Labem	T 2	10/2	0	0	0	0		
Kleja, z.s.	Ústí nad Labem	T 2	0	0	0	T 1	4/1	**23**	**23**
Poradna pro občanství/Občanská a lidská práva, z.s.	Ústí nad Labem	T 8	0	0	0	0	0		
Romano jasnica, spolek	Ústí nad Labem	0	0	0	0	T 1	4/1		

Služby sociální prevence, ambulantní a terénní forma									
Sociální rehabilitace § 70									
Poskytovatel	**Oblast působení dle ORP nebo obvodu obce s pověřeným obecním úřadem**	**Stávající individuální okamžitá kapacita v Základní síti**		**Stávající individuální okamžitá kapacita v Rozvojové síti**		**stávající okamžitá kapacita mimo síť**		**Stávající individuální kapacita celkem**	**Optimální individuální kapacita 2025**
		indiv.	**skup.**	**indiv.**	**skup.**	**indiv.**	**skup.**		
Agentura Osmý den, o. p. s.	Ústí nad Labem	A 2; T 2	2/1	0	0	0	0	**A 17 T 14**	**37** +6 ORP Ústí nad Labem
Fokus Labe, z. ú. **3 zařízení**	Ústí nad Labem	A 7; T 7	15/1 10/2 10/2	0	0	0	0		
Habition, z.s.	Ústí nad Labem	0	0	A3; T3	0	0	0		
JURTA, o.p.s.	Ústí nad Labem	A 2; T 2	5/1	0	0	0	0		
Sociální agentura, o. p. s.	Ústí nad Labem	A 2	8/1	0	0	0	0		
TyfloCentrum Ústí nad Labem o.p.s.	Ústí nad Labem	A 1; T 1	5/1	0	0	0	0		
Tichý svět, o.p.s.; nadregionální služba poskytována v regionu Ústecko - kapacity v kapitole "nadregionální služby" SDZP družstvo; kapacita v regionu Děčínsko - služba poskytována na území Ústí nad Labem									

Služby sociální prevence, kombinovaná forma									
Krizová pomoc § 60									
Poskytovatel	**Oblast působení dle ORP nebo obvodu obce s pověřeným obecním úřadem**	**Stávající individuální okamžitá kapacita/počet lůžek v Základní síti**		**Stávající individuální okamžitá kapacita/počet lůžek v Rozvojové síti**		**Stávající individuální okamžitá kapacita/počet lůžek mimo síti**		**Stávající individuální okamžitá kapacita/počet lůžek celkem**	**Optimální individuální okamžitá kapacita/počet lůžek 2025**
		indiv.	**skup.**	**indiv.**	**skup.**	**indiv.**	**skup.**		
Spirála, Ústecký kraj, z.s. **2 zařízení**	Ústí nad Labem	5 lůžek A 3 T 1	5/2	0	0	0	0	**5 lůžek A 3 T 1**	**6 lůžek** +1 ORP Ústí nad Labem **A 3 T 1**
Služby následné péče § 64									
Poskytovatel	**Oblast působení dle ORP nebo obvodu obce s pověřeným obecním úřadem**	**Stávající individuální okamžitá kapacita/počet lůžek v Základní síti**		**Stávající individuální okamžitá kapacita/počet lůžek v Rozvojové síti**		**Stávající individuální okamžitá kapacita/počet lůžek mimo síti**		**Stávající individuální okamžitá kapacita/počet lůžek celkem**	**Optimální individuální okamžitá kapacita/počet lůžek 2025**
		indiv.	**skup.**	**indiv.**	**skup.**	**indiv.**	**skup.**		
WHITE LIGHT I, z.ú.	Ústí nad Labem	7 lůžek A 2	15	0	0	0	0	**7 lůžek A 2**	**7 lůžek A 2**

Služby sociální prevence, pobytová forma						
Azylové domy § 57						
Poskytovatel	**Oblast působení dle ORP nebo obvodu obce s pověřeným obecním úřadem**	**Počet lůžek kapacita v Základní síti**	**Počet lůžek v rozvojové síti**	**Počet lůžek mimo síť**	**Počet lůžek celkem**	**Optimální počet lůžek 2025**
Charita Ústí nad Labem **2 zařízení**	Ústí nad Labem	56 + 35 dít	0	0	**56 + 35 dít**	**99** +8 ORP Ústí nad Labem
Domy na půl cesty § 58						
Poskytovatel	**Oblast působení dle ORP nebo obvodu obce s pověřeným obecním úřadem**	**Počet lůžek kapacita v Základní síti**	**Počet lůžek v rozvojové síti**	**Počet lůžek mimo síť**	**Počet lůžek celkem**	**Optimální počet lůžek 2025**
X	X	0	0	0	**0**	**0**
Noclehárny § 63						
Poskytovatel	**Oblast působení dle ORP nebo obvodu obce s pověřeným obecním úřadem**	**Počet lůžek kapacita v Základní síti**	**Počet lůžek v rozvojové síti**	**Počet lůžek mimo síť**	**Počet lůžek celkem**	**Optimální počet lůžek 2025**
Charita Ústí nad Labem	Ústí nad Labem	19	0	0	**19**	**23** +4 ORP Ústí nad Labem

§ 37 – Odborné sociální poradenství
Většina poradenských služeb je poskytována ambulantní i terénní formou. U dvou poskytovatelů je nabídka sociálního poradenství doplněna o půjčovnu kompenzačních pomůcek pro zdravotně postižené a seniory. Využívána je i nabídka půjčování kompenzačních a rehabilitačních pomůcek u poskytovatelů v okolních regionech (mobilní hospic). Jeden z poskytovatelů služby nabízí možnost internetového poradenství. Služba je doplňována základním poradenstvím poskytovaným sociálními pracovníky jednotlivých městských a obecních úřadů, a to v ambulantní i terénní formě. V okrajových částech regionu, např. v lokalitě Libouchec, Trmice, je vzhledem k charakteru problémů, které se v konkrétní lokalitě řeší (nezaměstnanost, zadlužení), potřeba zajištění služby v terénní formě. V souvislosti se změnami v oblasti psychiatrické péče v ČR roste počet uživatelů, kteří potřebují podporu odborného sociálního poradenství při řešení své tíživé sociální situace. Zároveň roste počet uživatelů, kteří mají zájem o dluhové poradenství včetně podávání návrhů na oddlužení u poskytovatele této služby v Ústí nad Labem, který je pro oddlužení veden jako akreditovaná osoba. Služby pro osoby s duševním onemocněním nepokrývají celé spektrum této cílové skupiny. V rámci reformy se také ukazuje, že chybí dostatečný počet služeb pro děti, které mají potíže v oblasti duševního zdraví. Zejména u této cílové skupiny je prostor pro navýšení kapacit. Pokud služby v lokalitě jsou, narážejí zase na nedostatečně proškolený personál, který nedokáže poskytnout službu rodině s takovým dítětem v potřebné kvalitě. V rámci reformy psychiatrické péče vznikají multidisciplinární týmy – adiktologický multidisciplinární tým zajišťující komplexní péči (zdravotní i sociální služby ambulantního a terénního charakteru) o klienty s adiktologickou poruchou, osobám ve všech fázích vývoje adiktologických poruch s různou motivací ke změně včetně osob s duální diagnózou a rodinných příslušníků/blízkých osob; dětský multidisciplinární tým v rámci služeb Centra pro duševní zdraví. Poskytovány jsou 3 služby pro cílovou skupinu osob závislých a závislostí ohrožených a pro jejich blízké, kapacita je dostatečná. Jedna ze služeb je určena pro děti a mládež ve věku od 10 do 18 let. Jedná se o ojedinělou službu v Ústeckém kraji. Kapacitně nedostatečné je sociální poradenství pro cílové skupiny: imigranti a azylanti, osoby s kombinovanými problémy, osoby s poruchou autistického spektra, osoby ohrožené závislostmi, děti s psychiatrickými diagnózami apod. V oblasti rodinné problematiky dochází zejména k navyšování rozvodů či rozchodů rodičovských párů. V oblasti individuálního i partnerského poradenství dochází k navyšování poptávky ze strany klientů mimo jiné i díky novým krizovým situacím (pandemie, válečný konflikt). **Individuální kapacitu lze navýšit v obou formou formách (ambulantní a terénní) v Ústí nad Labem.** **Kapacita je nedostatečná.**

§ 57 – Azylové domy
Cílová skupina poskytovatelů služby v regionu Ústecko je kvalifikována pro matky s dětmi a pro osoby bez přístřeší starší 18 let. Ve výjimečných případech je služba poskytována jedním poskytovatelem i mužům, kteří mají do péče svěřeno dítě a jejichž problém je spojen se ztrátou bydlení. Velké množství rodin je umístěno na komerčních ubytovnách. Jedná se o osoby, které čerpají finanční podporu v podobě doplatku na bydlení. V regionu Ústecko chybí zařízení pro cílovou skupinu rodin s dětmi v krizi, ohrožených ztrátou bydlení.

Dle aktuálně dostupných údajů (analýza potřebnosti sociálních služeb, zvyšující se počet nízkopříjmových rodin, osob v krizi, osob ohrožených sociálním vyloučením) je potřeba v regionu umožnit poskytování služby pro rodiny s dětmi. V regionu Ústecko azylové zařízení pro rodiny s dětmi zcela chybí. Rodina je tak nucena (aby nebyla rozdělena) využít služeb v okolních regionech kraje. Prohlubuje se finanční zatížení rodiny, dochází k přerušení sociálních vztahů se širší rodinou, vrstevníky, dochází ke změně školního prostředí, případně i zaměstnání. Nezbytné je zaměřit se na vytvoření účinné koncepce sociálního a prostupného bydlení a zacílení terénních programů pro danou cílovou skupinu osob. Dosud fungující zařízení pro osoby bez přístřeší jsou bariérová, nejsou připravena na vstup uživatelů s handicapem (smyslovým, tělesným), služba pro tyto typy klientů v regionu zcela chybí.

Individuální kapacitu lze navýšit v Ústí nad Labem.
Optimální navýšení kapacity je uvedeno pro 4 vícečlenné rodiny s dětmi.

§ 58 – Domy na půl cesty

Domy na půl cesty v Ústeckém regionu postupně ukončily svou činnost. Mladými lidmi opouštějící výkon ústavní péče byly využívány byty na zkoušku (konkrétně v Ústí nad Labem existovaly 3 takové byty), které však nakonec nebyly kapacitně využívány. Školská zařízení pro výkon ústavní péče ročně opouští samozřejmě více mladých lidí, než byla kapacita bytů na zkoušku. Jejich kroky, bohužel, většinou nemíří do domů na půl cesty, přestože jim tuto možnost sociální pracovníci nabízí. Většina těchto mladých lidí poprvé v životě zakouší pocit „absolutní svobody", který si nechtějí omezovat nejrůznějšími pravidly, která sociální zařízení vždy mají. Pokud mají zájem využít služeb domu na půl cesty, hledají lokality s nižší nezaměstnaností, kde se následně lépe začleňují na trh práce. Významným posunem by byl užší vztah mezi školskými zařízeními a službou domu na půl cesty. Mnohému by pomohla možnost zprvu pozvolného několikadenního bydlení na zkoušku, které se bude postupně prodlužovat až k úplnému osamostatnění.

Potřebnost není definována.

§ 59 – Kontaktní centra

Služba je využívána uživateli z celého regionu. Snahou je naplňování strategie Harm reduction – snižování či minimalizace rizik u uživatelů drog, výměna použitého injekčního materiálu za sterilní, poskytování informací o možnostech léčby či jiné odborné pomoci, kontaktní poradenství a edukace.

Kapacita je dostatečná.

§ 60 – Krizová pomoc

V Ústeckém regionu jsou 2 služby poskytovány jedním poskytovatelem, ve všech formách – ambulantní, terénní i pobytové. Jedna ze služeb krizové pomoci vznikla v r. 2021 jako reakce na nedostatek odborné péče pro děti včetně dlouhodobých čekacích lhůt.
Ambulantní služba je poskytována celý týden bez objednání a doporučení. Služba je dostupná pro všechny uživatele, kteří službu vyhledají.

Terénní forma – krizová pomoc je poskytována obyvatelům zasaženým mimořádnou událostí, jako jsou přírodní, průmyslové katastrofy (povodně, požáry, výbuchy) a hromadná dopravní neštěstí. Terénní tým zasahuje pouze v době mimořádné události, a to od 3. dne vzniklé události až po dobu jednoho roku od události. Pobytovou formu zajišťuje poskytovatel Ústeckého regionu s okamžitou kapacitou 5 krizových lůžek po dobu maximálně 7 nocí s možností bezplatného poskytnutí krizové stravy. Cílovou skupinou jsou jednotlivci i rodiny s dětmi ohrožené na životě nebo zdraví.
V některých městech je služba suplována azylovými domy, které však nemohou adekvátně službu nahradit.
V souvislosti se vznikem Centra pro duševní zdraví se předpokládá vznik 1 krizového lůžka pro osoby s duševním onemocněním. V současné době mohou klienti s psychiatrickou diagnózou využívat pobytu v Centru krizové intervence.
Pro osoby, které jsou v nelehké životní situaci a potýkají se s bytovou nouzí, je aktuálně zajištěna možnost ubytování v bytech s regulovaným nájemným. Předpokladem je spolupráce uživatelů na postupném zlepšování sociální situace a plynulý přechod do bytu s komerčním nájemným.

Kapacita je nedostatečná (krizové lůžko a ambulantně pro cílovou skupinu osoby v krizi děti a mládež).

§ 61 – Nízkoprahová denní centra

Služba je poskytována osobám bez přístřeší k uspokojení jejich základních životních potřeb. V regionu je služba poskytována jedním poskytovatelem, jehož prostředí je bezbariérové. Služby jsou poskytovány ambulantní a terénní formou. Zřízení terénní formy práce v regionu vycházelo z aktuálních potřeb uživatelů. V rámci terénní služby dochází také k monitorování a mapování lokalit, kde se cílová skupina shromažďuje a přespává. Aktuálně jsou nejčastějšími uživateli osoby, které vyšly z dětského domova, osoby s duševním onemocněním, senioři s různými fyzickými handicapy a osoby s různými typy závislostí. Mnoho uživatelů se potýká se zadlužením. Velmi důležité je nadále posilovat tým terénních pracovníků.

Individuální kapacitu lze navýšit v Ústí nad Labem.
Kapacita je dostatečná v ambulantní formě. Kapacita je nedostatečná v terénní formě.

§ 62 – Nízkoprahová zařízení pro děti a mládež

Služba je poskytována ambulantní a terénní formou převážně v sociálně vyloučených lokalitách. Služby nízkoprahových zařízení se odlišují věkovým zaměřením cílové skupiny (6–13 let, 12–18 let, do 26 let). Dle aktuálně dostupných údajů jsou zařízení v regionu kapacitně nedostačující. Jedno ze zařízení poskytuje zázemí i pro cílovou skupinu dětí v předškolním věku od 3–6 let, které jsou ohroženy dlouhodobě sociálně nepříznivou situací rodin a prostředí, ve kterém vyrůstají. Služba výrazně chyběla v lokalitě Mojžíř, kam byla nově přesunuta ze Střekova a potřebnost služby se zvýšila, poptávka po službě je mnohem vyšší než v lokalitě Střekov. Dle zjištěných informací by však byla vhodná existence služby pro starší věkovou kategorii v lokalitě Střekov z důvodu shlukování mládeže v dotčené oblasti.

Individuální kapacitu lze navýšit v Ústí nad Labem.
Kapacita je nedostatečná.

§ 63 – Noclehárny

V regionu Ústecko je služba rozšířena pro muže a ženy s kapacitou 19 lůžek (pro muže 13 a pro ženy 6), z toho 4 lůžka nejsou v Základní síti kraje, služba je vybudovala sama na své náklady. Je vhodné, aby lůžka byla do Základní sítě zanesena, aniž by se navyšovaly úvazky služby a náklady na službu. Kapacita je plně obsazena v zimních měsících. Dle uživatelské klientely – širší skupina osob, u kterých klesá socioekonomická úroveň, je tato služba nezastupitelná. Narůstají uživatelé, kteří ztratili zaměstnání, jsou vysoce zadlužení, ve špatném zdravotním stavu, přichází z výkonu trestu či ústavní výchovy, nebo se z důvodu rozpadu rodiny či domácího násilí ocitají na ulici.

Kapacitu lze navýšit o 4 lůžka pro ženy.

§ 64 – Služby následné péče

Služba je určena osobám starším 15 let po absolvování léčby závislosti (alkohol, nealkoholové drogy, léky na předpis, hazardní hraní či sázení, závislost na internetu, mobilu aj.) v rozsahu minimálně3měsíců či prokazatelně po tuto dobu abstinující. Uživatelům pomáhá v udržení pozitivních změn v jejich chování a s ním souvisejícím životním stylem a umožňuje jim návrat k „běžnému životu". Služba podporuje klienty při udržení abstinence, při upevňování návyků a dovedností potřebných provedení samostatného života, při jejich zapojování do pracovního procesu, při hledání vlastního bydlení a navazování nových sociálních vztahů. Nedílnou součástí služby je poskytování poradenství a podpory pro osoby uživatelům blízké. Služba má velké množství zájemců především o pobytovou formu služby. Poskytování služby pro cílovou skupinu klientů koresponduje s naplňováním cíle programu následné péče, který je v souladu se Standardy kvality Rady vlády pro koordinaci protidrogové politiky.

Kapacita je dostatečná.

§ 65 – Sociálně aktivizační služby pro rodiny s dětmi

Dle dostupných údajů o počtu rodin s dětmi v náhradní rodinné péči, zvyšujícímu se počtu nízkopříjmových rodin, osob v krizi, osob ohrožených sociálním vyloučením, je potřebnost služby vysoká. Služby jsou poskytovány vždy v ambulantní i terénní formě. Vzhledem k probíhajícímu projektu Rozvoj střednědobého plánování v Ústeckém kraji lze očekávat úpravu kapacit během procesu. Dle zhodnocení kapacit v Analýze potřebnosti sociálních služeb jsou tyto služby v Ústeckém kraji ve srovnání s referenčním průměrem zastoupeny nadprůměrně, proto není zapotřebí navyšovat kapacity, ale spíše zkvalitňovat poskytování této služby.

Kapacita je dostatečná.

§ 66 – Sociálně aktivizační služby pro seniory a osoby se zdravotním postižením
Službu poskytují pouze dva poskytovatelé pro cílovou skupinu osoby s chronickým duševním onemocněním, osoby s jiným zdravotním postižením a osoby se sluchovým postižením. Aktivity v této službě je nutné alespoň částečně naplňovat v dalších službách – např. sociální rehabilitace. **Kapacita je dostatečná.**

§ 67 – Sociálně terapeutické dílny
Služba je určena pro osoby s mentálním, s chronickým duševním onemocněním či kombinovaným zdravotním postižením. Tito uživatelé nejsou z důvodu snížené samostatnosti a soběstačnosti umístitelní na otevřeném či chráněném trhu práce. Služba sociálně terapeutických dílen jim umožňuje začlenit se do vhodných pracovních činností v akceptovaném a vstřícném prostředí a dosáhnout tak pocitu užitečnosti a plnohodnotného života. Stále je evidována poptávka po službě pro osoby s vyšší mírou podpory a osoby s kombinovaným postižením a specifickými potřebami (např. lidé s kombinovaným mentálním a duševním postižením případně s poruchami chování). Poptávka po službě s ohledem na stále zvyšující se trend rozvoje komunitních služeb stále trvá. Zároveň o služby žádají i lidé z rodin. Dále je předpoklad, že v návaznosti na reformu psychiatrické péče se bude zvyšovat poptávkaposlužbě ze strany osob s chronickým duševním onemocněním. U této služby probíhá činnost zejména ve skupině. Kapacita služby je dostačující, ale pokud mají služby reagovat na poptávku osob s vyšší mírou individuální podpory nebo je možná podpora jen v malé skupině 2 klientů a jednoho pracovníka nebo individuálně (1 klient / 1 pracovník), bylo by potřeba navýšit personální zajištění služby. **Kapacita je dostatečná.**

§ 69 – Terénní programy
Služby jsou určeny osobám žijícím ve vyloučených lokalitách, osobám, které vedou rizikový způsob života nebo jsou tímto způsobem života ohrožené. Služba je určena těm, kteří se ocitli v nepříznivé sociální situaci, je jim poskytnuta podpora v oblasti dluhové problematiky, vhodného bydlení, zaměstnanosti, schopnosti vyřizovat si své osobní záležitosti na úřadech, řešení následků spojených s výkonem trestu odnětí svobody aj. Služba je poskytována v přirozeném prostředí uživatelů. Terénní programy určené pro osoby ohrožené závislostí nebo závislé na návykových látkách jsou cíleny na sociální a zdravotní stabilizaci uživatelů služby, na změnu jejich životního stylu a omezení rizik spojených se závislostí. Některé služby v terénních programech jsou poskytovány od 15 let věku, aktuálně i v okrajových lokalitách regionu. Práci terénních pracovníků komplikuje vysoká migrace obyvatel, kumulace sociálních problémů, chudoba a nízká vzdělanost obyvatel. **Kapacita je dostatečná.**

§ 70 – Sociální rehabilitace
Jednotliví poskytovatelé služby sociální rehabilitace obsáhnou široce cílové skupiny osob – osoby s chronickým onemocněním, osoby s kombinovaným onemocněním, osoby s chronickým duševním onemocněním, osoby s těžkým zrakovým a kombinovaným postižením, osoby s těžkým sluchovým postižením, osoby s mentálním postižením, osoby opouštějící školská zařízení pro výkon ústavní péče. Část služeb sociální rehabilitace je úzce propojena se službami sociálně terapeutických dílen. Někteří poskytovatelé sociální rehabilitace se víc zaměřují na dovednosti potřebné pro hledání, získání a udržení zaměstnání. Z důvodu Reformy psychiatrické péče a transformace domovů pro osoby se zdravotním postižením směrem ke komunitnímu typu služeb dochází nutně k potřebě navýšení kapacit ve službách sociální rehabilitace. Pro určitou cílovou skupinu zajišťuje množství služeb Centrum duševního zdraví. Propojená multidisciplinární síť zdravotních a sociálních služeb poskytne klientům pro dobu nezbytně nutnou podporu při opouštění psychiatrických nemocnic, zároveň to umožňuje monitorování situace klienta, jeho celkové podpoře a úspěšné zvládnutí integrace zpět do běžného života. Podpora se týká také rodinného prostředí klienta. Okruh osob, se kterými tým pracuje, se často prolíná s dalšími cílovými skupinami a je nutné spolupracovat a navazovat na další poskytované služby – např. pro osoby závislé na návykových látkách, a to z důvodu velkého výskytu občanů s duální diagnózou, kteří propadávají sítí sociálních služeb. Služby sociální rehabilitace jsou úzce vázány i na další vznikající projekty – Multidisciplinární dětský tým, Adiktologický multidisciplinární tým. **Kapacita je nedostatečná.**

9. SPECIFICKÉ CÍLOVÉ SKUPINY SLUŽEB

V této kapitole jsou v tabulce zahrnuty sociální služby, které byly na základě svých specifik definovány jako služby s působností se sídlem v Ústeckém kraji a nebo se sídlem ve více krajích (§ 37, § 39, § 41, § 42, § 44, § 52, § 54, § 55, § 56, § 60a, § 65, § 66, § 68 a § 69 zákona č. 108/2006 Sb., o sociálních službách, v platném znění).

Nad rámec těchto vyjmenovaných služeb jsou v Základní síti kraje zařazeny tyto služby, jejichž kapacita je určena pro specifickou cílovou skupinu. Služby jsou poskytovány zejména osobám s poruchou autistického spektra, paraplegikům či rodinám s dětmi se zdravotním postižením (spinální muskulární atrofií), osobám s omezením pohybu následkem poškození míchy, cílové skupině osob do 26 let s psychiatrickým onemocněním, pachatelé trestné činnosti seniorům, zdravotně postiženým a osobám v krizi.

V rámci pracovních skupin byla vydefinována potřebnost sociálních služeb pro další specifickou cílovou skupinu etylików a psychotiků.

Specifika:

- služba je registrována jako služba s celorepublikovou působností, popř. s působností ve vyjmenovaných krajích (síť služeb s celostátním a neregionálním charakterem MPSV),
- služby registrované v jiném kraji bez sídla na území kraje, poskytující služby v kraji,
- jedinečnost poskytovatele v rámci kraje,
- jedinečnost cílové skupiny,
- kapacita služby je určena pro celý kraj, není rozklíčovaná na jednotlivé regiony, je poskytována na základě vzniklé potřeby.

Přehled služeb s působností dle specifik

Forma	§	Druh sociální služby	Počet služeb	Sídlo v kraji	Působnost ve více krajích
A/T	37	Odborné sociální poradenství	14	8	6
T	39	Osobní asistence	3	2	1
A/T	41	Tísňová péče	7	-	7
A/T	42	Průvodcovské a předčitatelské služby	1	1	-
P	44	Odlehčovací služby	5	3	2
P	52	Sociální služby poskytované ve zdravotnických zařízeních lůžkové péče	10	neveřejné	
A/T	54	Raná péče	7	1	6
A/T	55	Telefonická krizová pomoc	8	1	7
A/T	56	Tlumočnické služby	9	6	3
A/T/P	60a	Intervenční centra	1	1	-
A/T	65	SAS pro rodiny s dětmi	9	8	1
A	66	SAS pro seniory a osoby se zdravotním postižením	4	-	4
P	68	Terapeutické komunity	8	1	7
T	69	Terénní programy	11	9	2

Kapacitní údaje nejsou uvedeny z důvodu nejednotného stanovování kapacity jednotlivými registrujícími orgány. U poskytovatelů sociálních služeb, kteří nejsou registrováni Krajským úřadem Ústeckého kraje, není vždy kapacita stanovena jako maximální okamžitá, ale pouze číselnou hodnotou, přičemž není patrné, zda se jedná o kapacitu denní či roční (apod.), a zároveň jsou kapacitní údaje uváděny v odlišných hodnotách (klienti, kontakty, hovory apod.). Souhrn takovýchto údajů by byl zavádějící, proto od něho bylo upuštěno.

§ 41 – Tísňová péče
Tísňová péče je terénní služba, která pomocí nepřetržité distanční hlasové a elektronické komunikace monitoruje uživatele služby, kterými jsou senioři, osoby se zdravotním postižením a osoby v krizi. Klient je monitorován v jeho bytě či venkovním prostředí (záleží na typu zvoleného koncového zařízení tísňové péče). V současné době službu pro klienty Ústeckého kraje poskytuje osm poskytovatelů, avšak žádný z nich nesídlí na území Ústeckého kraje. Klient si může přivolat pomoc prostřednictvím monitorovacích zařízení s SOS tlačítkem, která jsou napojená na NONSTOP dispečink. Dispečink obsluhují vyškolení pracovníci, kteří přímo reagují na aktuální situaci klienta a řeší ji. Klient se vždy dovolá pomoci a dispečer reaguje na vzniklou situaci, zajistí záchrannou službu, přivolá policii nebo kontaktní osoby z rodiny. Tísňová péče přispívá k psychické pohodě klienta.

§ 42 - Průvodcovské a předčitatelské služby
Služba je v celém Ústeckém kraji poskytována jedním zařízením, a to pro osoby se zrakovým postižením. Služba je zaměřena na doprovázení uživatelů do institucí, k lékaři, na zájmové a volnočasové aktivity, pomoc při vyřizování běžných záležitostí, pomoc při komunikaci, předčítání nebo jiný způsob zprostředkování informace osobám s poruchami komunikace (děti i dospělí). V současné době dle požadované okamžité kapacity pro kraj není služba poskytována v dostatečném rozsahu. Nabízený kapacitní rozsah je ovlivněn možnostmi jediného poskytovatele. Současný poskytovatel není schopen službu nabízet v jiných lokalitách než v regionu Ústecko. Dle praktických zkušeností však v průvodcovských službách dochází k přesahu do služeb osobní asistence a pečovatelské služby, které část potřebných úkonů pro osoby se smyslovým postižením naplňují. Nejsou tak evidováni neuspokojení žadatelé o službu. Jedinečnost poskytované služby je pouze v oblasti cílové skupiny zrakově postižených, která je velmi specifická a pro poskytování této služby vyžaduje od jednotlivých pracovníků potřebné znalosti komunikace těžce zrakově postižených.

§ 52 – Sociální služby poskytované ve zdravotnických zařízeních lůžkové péče
V některých zdravotnických zařízeních, zejména v nemocnicích, jsou vyčleněna tzv. sociální lůžka, která jsou spojujícím článkem mezi čistě zdravotní péčí a domácím ošetřováním. V případě, že osoba takové domácí prostředí nemá, je řešeno umístění do pobytové sociální služby, odpovídající klientovým potřebám. V případě, že se klient má kam vrátit, sociální pracovník řeší zajištění péče rodinou, blízkými osobami či terénní službou, která bude schopna řešit klientovy potřeby.

§ 54 – Raná péče
Sociální služba je pro klienty v Ústeckém kraji poskytována sedmi poskytovateli sociálních služeb. Služba je poskytována cílovým skupinám osoby s kombinovaným postižením, osoby s mentálním postižením, osoby s tělesným postižením a rodiny s dítětem/dětmi. Poskytovatel Demosthenes, o.p.s., kromě těchto cílových skupin nabízí služby i osobám s chronickým onemocněním a osobám s jiným zdravotním postižením. Poskytovatel Centrum pro dětský sluch Tamtam, o.p.s. se specializuje na pomoc rodinám s dětmi se sluchovým postižením, poskytovatel EDA cz, z.ú., nabízí služby pro celou rodinu s dítětem se zrakovým nebo kombinovaným postižením, poskytovatel KOLPINGOVA RODINA SMEČNO nabízí služby pro osoby se zdravotním postižením. Služby jsou poskytovány rodinám s dětmi a to do 7 let věku dítěte.

§ 55 – Telefonická krizová pomoc
Služba telefonické krizové pomoci je terénní služba poskytovaná na přechodnou dobu osobám, které se nacházejí v situaci ohrožení zdraví nebo života nebo v jiné obtížné životní situaci, kterou přechodně nemohou řešit vlastními silami. Jedná se o nejrychlejší způsob kontaktu s odborníkem při řešení náročné či krizové situace. Tato sociální služba je v Ústeckém kraji poskytována sedmi poskytovateli. Jeden poskytovatel zajišťuje službu s provozem 9–21 hod., další poskytovatel službu zajišťuje od 9-15 hod, ostatní poskytovatelé s nepřetržitým provozem. Sedm poskytovatelů nabízí službu celorepublikově včetně poskytovatele Spirála, Ústecký kraj, z.s., se sídlem v Ústí nad Labem. V rámci Ústeckého kraje je služba dosažitelná pro všechny volající a dostatečně pokrývá potřeby uživatelů. Pro osoby v ekonomické krizi je možné využití e-mailového poradenství, Skype telefonu. Jedná se o okamžitou bezplatnou odbornou pomoc, bez objednání nebo doporučení, volající může zůstat v anonymitě. Službu mohou využívat uživatelé z celé ČR, dle příslušných telefonních tarifů.

§ 56 – Tlumočnické služby
Tlumočnické služby jsou poskytovány osobám se všemi typy sluchového postižením, popř. osobám se sluchovým a kombinovaným postižením. Osoby se sluchovým postižením, které z důvodu komunikační bariéry způsobené deficitem v oblasti sluchového vnímání nemohou sami přímo komunikovat se slyšícím účastníkem komunikace anebo z důvodu sluchového postižení neovládají český jazyk na takové úrovni, aby se se slyšící osobou dorozuměly. Dále, osoby, které používají psanou formu českého jazyka, např. osoby nedoslýchavé, ohluchlé, případně uživatelé kochleárního implantátu. Tlumočnické služby jsou poskytovány individuálně na základě požadavku každého uživatele (tlumočení do znakového jazyka, přepis mluvené řeči). Cílem služby je odstraňování komunikačních bariér mezi slyšícími a osobami s postižením sluchu. Tato služba je využívána nejen pro vyřizování soukromých záležitostí uživatelů, ale také jako možnost komunikace na úřadech, v různých organizacích a institucích. Tlumočníci a přepisovatelé dodržují etický kodex. Služby jsou poskytovány celoročně a zdarma. Uživatelé si hradí některé fakultativní úkony podle předešlé dohody. Aktuální poskytovatelé služby nabízí odlišný rozsah a formu poskytování služeb. V současné době je nedostatek tlumočníků znakového jazyka v celé republice. Situace v každém kraji nebo větším městě je jiná a záleží na počtu klientů, kteří tyto tlumočníky vyžadují. Optimální

by byla kapacita jednoho fyzického tlumočníka na každý region Ústeckého kraje. V Ústeckém kraji je cca 200-250 fyzických neslyšících, kteří tlumočnické služby potřebují. Služba je jedinečná tím, že je poskytována osobám se sluchovým postižením v jejich mateřském jazyce a je pro ně velmi důležitá a nezbytná.
Poskytoval s celorepublikovou působností nabízí v rámci aplikace Tichá linka funkci Pohotovost, kterou klient může využít v případě ohrožení. Jde o situace, kdy klient potřebuje zavolat rychlou záchrannou službu, policii, hasiče nebo v případě havárie. Služba Pohotovost je k dispozici 24 hodin denně a k jejímu využití není potřeba registrace. Online tlumočení je k dispozici od pondělí do neděle od 7:00 do 22:00 hodin, online přepis je k dispozici od pondělí do pátku od 7:00 do 19:00. Fyzická forma služby je poskytována na základě objednání.
Klienti si služby objednávají předem, aby bylo možné organizačně zabezpečit požadované zakázky. Služby si klient může vyžádat a domluvit, např. osobní domluvou s tlumočníkem, e-mailem, telefonem (SMS, videohovor) či přes další aplikace.
Poskytoval s celorepublikovou působností nabízí v rámci aplikace Tichá linka tzv. relay tlumočení ukrajinského znakového jazyka (ukrajinský neslyšící tlumočník tlumočí z UZJ do ČZJ a slyšící tlumočník pak tlumočí z ČZJ do českého jazyka) lze tak podporovat i neslyšící klienty z Ukrajiny. Díky českým neslyšícím tlumočníkům (relay tlumočení ČZJ), lze tlumočit pro klienty se specifickými potřebami, např. v kombinaci dalšího handicapu, nejen sluchového.

§ 60a – Intervenční centra

Služba je poskytována v souladu se Zákonem o sociálních službách, a č. 135/2006 Sb., na ochranu
před domácím násilím, ve znění pozdějších předpisů. Intervenční centrum poskytuje bezplatné služby osobě ohrožené domácím násilím dle zakázky uživatele spočívající v odborných informacích v oblasti právní, sociálně právní, emoční a psychologické pomoci.
Tato sociální služba je v Ústeckém kraji poskytována jedním poskytovatelem se sídlem v Ústí nad Labem.
V rámci Ústeckého kraje jsou zřízena kontaktní místa intervenčního centra (Chomutov, Louny, Rumburk, Most, Děčín, Litoměřice) tak, aby byla služba přístupná všem uživatelům, byla zkvalitňována spolupráce mezi OSPOD, Policií ČR, justicí a návaznými službami, roli hraje i ekonomičnost takto zajišťované služby.

§ 68 – Terapeutické komunity

V kraji je jediné zařízení (poskytovatel) tohoto typu, sídlí v regionu Litoměřicko. Poskytuje pobytovou službu léčby a resocializace pro muže i ženy od 15 let s diagnostikovanou závislostí na návykových látkách (nelegální návykové látky, alkohol, léky) i s nelátkovou závislostí (hraní, sázení, závislost na technologiích). Hlavním smyslem je podpora osobnostního růstu klientů, změna jejich postojů, hodnot a jednání a tím dosažení změny jejich závislostního chování a úspěšné začlenění do běžného života. Nepřetržitou, 24hodinovou službu provozuje neziskový subjekt.
Kromě služeb ubytování a poskytnutí stravy zařízení poskytuje sociálně terapeutické činnosti, pomoc při uplatňování práv, oprávněných zájmů a při obstarávání osobních záležitostí a zprostředkování kontaktu se společenským prostředím. Služba s okamžitou kapacitou 15 míst a délkou pobytu v rozmezí 6–8 měsíců, je určena pro zájemce z celé ČR. Její kapacitu ročně využívá 10–15 klientů z kraje (cca 1/3 všech klientů).

Služba s ohledem na omezenou okamžitou kapacitu eviduje neuspokojené zájemce a vede pořadník zájemců o službu.
V kraji také chybí terapeutická komunita pro osoby s chronickým duševním onemocněním. Osoby s touto diagnózou přijímá Terapeutická komunita Kaleidoskop poskytovatele Kaleidoskop – centrum terapie a vzdělávání, z.ú. se sídlem v Kamýku nad Vltavou. V souvislosti s postupným naplňováním Strategie reformy psychiatrické péče a péče o duševní zdraví v Ústeckém kraji bude vytvářena v krátkodobém časovém horizontu síť sociálních a sociálně zdravotních služeb podporujících začlenění lidí s chronickým duševním onemocněním do společnosti. Aktuální potřebě by na základě kvalifikovaného odhadu měla odpovídat kapacita 15–20 osob zaměřená na cílovou skupinu lidí s chronickým duševním onemocněním včetně lidí s poruchami osobnosti a duálními diagnózami.

Strategické cíle a opatření s nadregionálním přesahem

Průběžné plnění aktivit v r. 2024 s přesahem do r. 2025

Cíl	**B 1: Podpora setrvání osob se zdravotním postižením v domácím prostředí**
Opatření:	**O 1: Rozvoj zejména služeb osobní asistence a dále pečovatelských služeb s ohledem na dostupnost a odbornou připravenost.**
Aktivita:	**1. Na základě výjimky z uzavření Základní sítě sociálních služeb uvedené v Metodice zajištění sítě sociálních služeb v Ústeckém kraji bude možné navyšovat kapacity a úvazky v PS a OA.**
Opatření:	**O 2: Podpora krátkodobých pobytů a krizových lůžek v pobytových zařízeních služeb péče.**
Aktivita:	**1. Postupné zajištění odlehčovacích služeb v rámci výstupů analýzy v oblasti potřeb osob s poruchou autistického spektra.**

B1/O1/A1: Na základě výjimky z uzavření Základní sítě sociálních služeb uvedené v Metodice zajištění sítě sociálních služeb v Ústeckém kraji bude možné navyšovat kapacity a úvazky v PS a OA

K tomuto jevu skutečně docházelo a dochází, poskytovatelé si žádají o navýšení kapacity a úvazků z důvodu zvyšující se poptávky pečovatelské služby a osobní asistence, zejména ve večerních hodinách. Žádost o navýšení podalo v srpnové aktualizaci Základní sítě 10 poskytovatelů sociálních služeb, další 2 žádosti poskytovatelů se týkaly vstupu do Základní sítě.

B1/O2/A1: Postupné zajištění odlehčovacích služeb v rámci výstupů analýzy v oblasti potřeb osob s PAS

Od 01.01.2024 jsou odlehčovací služby v pobytové formě nově zajišťovány organizací Arkadie, o.p.s. a to tak, že služba je poskytována s kapacitou 3 vždy jeden víkend v měsíci a týdenní pobyt je zajištěn 4x ročně.

Cíl	**B 4: Podpora služeb v oblasti duševního zdraví**
Opatření:	**O 1: Rozvoj multidisciplinárních týmů v jednotlivých regionech kraje.**
Aktivita:	**1. Realizace projektu na zavedení multidisciplinárního přístupu jako základní metody práce s vážně duševně nemocnými lidmi, s dětmi a dospívajícími v riziku ohrožení duševního zdraví. Pomocí součinnosti všech pilířů péče o duševní zdraví vytvořit poskytovatelům komunitní péče o duševní zdraví předpoklady pro poskytování integrovaného modelu péče o duševní zdraví v ÚK.**

B4/O1/A1: Realizace projektu na zavedení multidisciplinárního přístupu jako základní metody práce s vážně duševně nemocnými lidmi, s dětmi a dospívajícími v riziku ohrožení duševního zdraví

Projekt je průběžně plněn od roku 2023 do ukončení projektu roku 2026.

Cíl	**B 5: Pobytová zařízení sociálních služeb péče poskytují podporu osob se zdravotním postižením s vysokou mírou závislosti odpovídající III. a IV. stupni příspěvku na péči.**

Opatření:	**O 2: Vyčlenění lůžek pro osoby s chronickým duševním onemocněním, osoby s poruchou autistického spektra a osob se specifickými onemocněními.**
Aktivita:	**1. Postupné vytváření lůžkových kapacit pro osoby s poruchou autistického spektra.**

B5/O2/A1: Postupné vytváření lůžkových kapacit pro osoby s PAS
Odbor SV se bude nadále situací pobytových služeb zabývat a situaci pobytových kapacit pro osoby s PAS mapovat a případně je navyšovat.

Cíl	**C 1: Podpora opatření vedoucích ke snižování prahu služeb sociální prevence (zejména zmírňování podmínek pro uživatele).**
Opatření:	**O 2: Ustanovení platformy pro sdílení a přenos dobré praxe.**
Aktivita	**1. Se zástupci preventivních služeb navrhnout druhy služeb, kde praxe ukázala, že je nutné pracovat na podmínkách vstupu do služby.**
	2. Zmapovat vybraný druh služby v Ústeckém kraji – podmínky vstupu, překážky, důvody.

C1/O2/A1: Se zástupci preventivních služeb navrhnout druhy služeb, kde praxe ukázala, že je nutné pracovat na podmínkách vstupu do služby
Aktivita byla splněna, probíhá realizace projektu.

C1/O2/A2: Zmapovat vybraný druh služby v Ústeckém kraji – podmínky vstupu, překážky, důvody
Aktivita byla splněna, probíhá realizace projektu.

Cíl	**D 1: Metodická podpora služeb.** Kvalita sociálních služeb je v současné době pojímána jako schopnost služby efektivně řešit nepříznivou sociální situaci uživatelů, a zabránit tak vzniku sociálního vyloučení, a dále schopnost podporovat setrvání člověka co nejdéle v jeho přirozeném prostředí.
Opatření:	**O 1: Podpora vzdělávání pracovníků v přímé péči.**
	2. Realizace vzdělávání služeb odborného sociálního poradenství v oblasti dluhové problematiky.
Opatření:	**O 2: Postupná implementace vizí a požadavků na jednotlivé druhy sociálních služeb**.
Aktivita:	**1. Metodická podpora v rámci definovaných vizí Ústeckého kraje u vybraných druhů sociálních služeb**: sociálně aktivizačních služby pro rodiny s dětmi, odborné sociální poradenství, terénní programy, nízkoprahová zařízení pro děti a mládež, azylové domy a intervenční centra.

D1/O2/A1: Metodická podpora v rámci definovaných vizí Ústeckého kraje u vybraných druhů sociálních služeb
Aktivita je průběžně plněna.

Cíl	**D 2: Hodnocení efektivity služeb**
Opatření:	**O 1: Monitoring služeb dle Metodiky zajištění sítě sociálních služeb ÚK.**

Aktivita:	**1. Monitoring sociálních služeb zařazených do Základní sítě sociálních služeb kraje a služeb požadující vstup do sítě, dále pak u služeb žádajících změny v rámci, již schválené sítě.**
Opatření:	**O 2: Kontrola plnění role služby v Základní síti sociálních služeb ÚK, včetně toho, jak služba reaguje na potřeby osob.**
Aktivita:	**1. Kontrola plnění požadavků a vizí Ústeckého kraje v rámci podpory pečovatelských služeb a služeb osobní asistence.**

D2/O1/A1: Monitoring sociálních služeb zařazených do Základní sítě sociálních služeb kraje a služeb požadující vstup do sítě, dále pak u služeb žádajících změny v rámci, již schválené sítě
Aktivita byla splněna. Monitoring probíhá průběžně, v roce 2024 byl monitoring proveden u 21 poskytovatelů sociálních služeb. V navrhovaném plánu monitoringů na 2. pololetí 2024 byli kromě poskytovatelů a služeb zařazených do Základní sítě Ústeckého kraje navrženy i služby zařazené aktuálně do tzv. nadregionální sítě Ministerstva práce a sociálních věcí (dále jen „MPSV"). Důvodem je změna kritérií pro vytvoření nadregionální sítě již na nadcházející rok 2024, kde je předpoklad, že některé sociální služby poskytované na území Ústeckého kraje kritérium nadregionálnosti či celostátnosti nebo specifické cílové skupiny nesplní, a tudíž budou z této sítě vyřazeny. Pro rok 2024 ponechává MPSV tzv. přechodné období, kdy služby již zařazené do aktuální nadregionální či celostátní působnosti v rámci Programu podpory B.

D2/O2/A1: Kontrola plnění požadavků a vizí Ústeckého kraje v rámci podpory pečovatelských služeb a služeb osobní asistence
Aktivita plněna průběžně. V r. 2024 byla kontrola plnění požadavků a vizí Ústeckého kraje provedena u 6 poskytovatelů pečovatelské služby a osobní asistence, kontroly jsou průběžně realizovány.

Cíl	**D 3: Zapojení studentů a absolventů do sociální oblasti**
Opatření:	**O 1: Prohloubení spolupráce s VŠ a VOŠ.**
Aktivita:	**1. Spolupráce při zpracovávání bakalářských, diplomových a disertačních prací studentů a absolventů VŠ, případné definování témat pro tvorbu těchto absolventských prací.**

D3/O1/A1: Spolupráce při zpracovávání bakalářských, diplomových a disertačních prací studentů a absolventů VŠ, případné definování témat pro tvorbu těchto absolventských prací
Aktivita nebyla naplněna, studenti nevyužili nabídky odborných stáží na úřadě, neboť je pro ně zajímavější práce v přímé péči. Odbor SV byl osloven jedním studentem z hlediska spolupráce na tvorbě diplomové práce v oblasti sociálního podnikání, spolupráce teprve bude probíhat. Odbor SV má na následující rok připravenu osvětu náplně práce úředníků krajského úřadu v podobě přednášky na Univerzitě Jana Evangelisty Purkyně. Další spolupráce byla navázána v rámci seznamování studentů prvního ročníku s činnostmi odboru sociálních věcí.

Cíl	**D 4: Prohloubení spolupráce s obcemi**
Opatření:	**O 1: Pravidelná setkání s pracovníky obcí za účelem vyhodnocení stavu služeb na jejich území, podpora plánování a zapojení obcí do pracovních skupin regionů.**
Aktivita:	**1. Spolupráce obcí a kraje v oblasti plánování sociálních služeb – metodické návštěvy.**

	Podpora v plánovacím procesu obcí, případně při vytváření a vyhodnocování jejich komunitních plánů.

D4/O1/A1: Spolupráce obcí a kraje v oblasti plánování sociálních služeb – metodické návštěvy
Aktivita je průběžně naplňována, s obcemi se spolupracuje při zařazování i vyřazování ze Základní sítě kraje, metodické návštěvy v roce 2024 probíhaly. V následujícím období jsou metodické návštěvy opět zamýšleny. Zástupci KÚÚK se účastnili schůzí a jednání týkajících se komunitního plánování na obcích – Děčín, Louny, Lovosice, Litoměřice, Litvínov, Roudnice nad Labem, Postoloprty, Česká Kamenice, Žatec, Chomutov, Most a Teplice.

Cíl	**D 5: Zmapování a analýza potřeb cílových sociálních skupin, kvantifikace potřebnosti sociálních služeb (druh, forma, kapacita) pro jednotlivé cílové skupiny na území obcí s rozšířenou působností ÚK (i služeb s přesahem na území kraje)**
Opatření:	**O 1: Průběžné zjišťování v rámci aktualizace Základní a Rozvojové sítě sociálních služeb ÚK.**
Aktivita:	**1. Mapování potřeb v Ústeckém kraji.** Zmapování a kvantifikace potřebnosti příslušných druhů, kapacit a forem poskytování sociálních služeb pro jednotlivé cílové skupiny uživatelů služby v jednotlivých ORP kraje (i služeb s přesahem na území kraje).
Opatření:	**O 2: Revize stávajícího systému plánování.**
	1. Aktualizace Metodiky zajištění sítě sociálních služeb. Aktualizace systému hodnocení služeb při vstupu, změny kapacit a úvazků do Základní i rozvojové sítě kraje (zahájení projektu ROSPÚK).
Opatření:	**O 3: Vypracování analýzy potřeb cílových skupin a potřebnosti sociálních služeb.**
Aktivita:	**1. Zpracování analýzy potřeb sociálních služeb** (zahájení projektu ROSPÚK).
	2. Zpracování analýzy v oblasti řešení potřeb osob s poruchou autistického spektra.

D5/O1/A1: Mapování potřeb v Ústeckém kraji
Aktivita je naplňována průběžně prostřednictvím běžného plánovacího procesu v Ústeckém kraji.

D5/O2/A1: Aktualizace Metodiky zajištění sítě sociálních služeb
Jedná se o zájem dlouhodobějšího charakteru, prozatím aktivita nebyla splněna.

D5/O3/A1: Zpracování analýzy potřeb sociálních služeb
Aktivita byla splněna v rámci projektu ROSPÚK.

D5/O3/A2: Zpracování analýzy v oblasti řešení potřeb osob s poruchou autistického spektra
Aktivita byla splněna v rámci aktualizace analýzy k projektu ROSPÚK.

Cíl	**B 2: Zajištění přenosu informací a relevantních dat ze zdrojů (odborné skupiny, podpůrné skupiny, organizace, jednotlivci) z oblasti řešení potřeb osob se specifickými onemocněními a osob s poruchou autistického spektra do procesu plánování sociálních služeb.**

Opatření:	**O 1: Zjišťování a přenos informací do komunitních plánů na úrovni obcí s rozšířenou působností**
Aktivita:	**1. Zařazení tématu na jednání pracovní skupiny plánování sociálních služeb alespoň dvakrát v roce.**

B2/O1/A1: Zařazení tématu na jednání pracovní skupiny plánování sociálních služeb alespoň dvakrát v roce

Aktivita byla splněna. V průběhu zpracování analýzy v oblasti řešení potřeb osob s poruchou autistického spektra byly vedeny rozhovory se zástupci obcí.

Cíl	**B 3: Podpora dostupnosti sociálních služeb zejména pro osoby s chronickým duševním onemocněním, osoby s poruchou autistického spektra, osoby se specifickými onemocněními.**
Opatření:	**O 1: Zvýšení dostupnosti terénních a ambulantních sociálních služeb.**
Aktivita:	**1. Aktualizace Analýzy potřebnosti sociálních služeb pro osoby s poruchou autistického spektra v Ústeckém kraji**

B3/O1/A1: Aktualizace Analýzy potřebnosti sociálních služeb pro osoby s poruchou autistického spektra v Ústeckém kraji

Aktivita byla splněna v rámci aktualizace analýzy k projektu ROSPÚK.

Cíl	**B 5 Pobytová zařízení sociálních služeb péče poskytují podporu osob se zdravotním postižením s vysokou mírou závislosti odpovídající III. a IV. stupni příspěvku na péči (16–18 hodin denně).**
Opatření:	**O 3. Posoudit možnosti, jak při stávající úpravě odměňování lépe zacílit finanční prostředky poskytované prostřednictvím dotací zejména na sociální pracovníky a pracovníky v sociálních službách, kteří jsou v přímém kontaktu s klienty s chováním náročným na péči.**
Aktivita:	**1. Nastavení podmínek a financování pro poskytovatele, který bude provozovat službu s cílovou skupinou problémových, bezpříjmových klientů.**

B5/O3/A1: Nastavení podmínek a financování pro poskytovatele, který bude provozovat službu s cílovou skupinou problémových, bezpříjmových klientů

Aktivita bude plněna průběžně. Vydány budoucí přísliby: 1. Domov pro seniory a pečovatelská služba v Žatci č. usnesení 029/29Z/2024, v současné době probíhá výběrové řízení na projektovou dokumentaci, odhad realizace v roce 2028. Město Žatec má záměr na vybudování nového pobytového zařízení o kapacitě 20 lůžek služby domova pro seniory (nejedná se o navyšování kapacity, pouze přesun 20 lůžek na nové místo poskytování) a domova se zvláštním režimem o kapacitě 10 lůžek pro seniory s kontraindikačními diagnózami. 2. Město Budyně nad Ohří č. usnesení 035/29Z/2024, plánuje se přestavba objektu, který má ve vlastnictví Město Budyně nad Ohří, plánuje zřídit 2 nové služby domovy se zvláštním režimem o kapacitě 7 lůžek a odlehčovací služby o kapacitě 4 lůžka pro cílovou skupinu osoby s chronicky duševním onemocněním. 3. Charita Most č. usnesení 028/9Z/2021, probíhá rekonstrukce objektu s termínem ukončení na konci roku 2025, vstup od roku 2026 do Základní sítě se službou domovy se zvláštním režimem s kapacitou 24 lůžek, pro cílovou skupinu osoby s chronickým duševním onemocněním (přednostně pro osoby se schizofrenií a etylickou demencí.

Cíl	D 2: Hodnocení efektivity služeb
Opatření:	O 1: Monitoring služeb dle Metodiky zajištění sítě sociálních služeb ÚK.
Aktivita:	2. Podpora mezikrajské výměny zkušeností a příkladů dobré praxe při řešení otázky efektivity služeb.

D2/O1/A2: Podpora mezikrajské výměny zkušeností a příkladů dobré praxe při řešení otázky efektivity služeb

Aktivita byla splněna. V červnu 2024 se v Olomouci konalo setkání se zástupci jednotlivých krajů ČR k plánování a zajištění služeb do sítě.

Cíl	D 4: Prohloubení spolupráce s obcemi.
Opatření:	O 1: Pravidelná setkání s pracovníky obcí za účelem vyhodnocení stavu služeb na jejich území, podpora plánování a zapojení obcí do pracovních skupin regionů.
Aktivita:	2. Uspořádání jednání pracovní skupiny pro plánování sociálních služeb alespoň dvakrát v daném roce.

D4/O1/A2: Uspořádání jednání pracovní skupiny pro plánování sociálních služeb alespoň dvakrát v daném roce

Aktivita byla splněna. V roce 2024 se jednání pracovních skupin uskutečnilo 3x na Krajském úřadu Ústeckého kraje.

Cíl	D 6: Podpora vytváření, testování, ověřování a poskytování služeb inteligentní péče, podpora inovativních aktivit ve službách
Opatření:	O 1: Podpora vzdělávání v inovativních řešení ve službách.
Aktivita:	1. Vzdělávání V rámci projektu bude vzděláván management, sociální pracovníci a pracovníci v sociálních službách v oblasti využívání digitálních technologií při poskytování pečovatelských úkonů, řízení a managementu pečovatelských služeb (název projektu: Zavádění digitalizace při zefektivňování pečovatelských služeb v Ústeckém kraji).
Opatření:	O 2: Podpora obnovy, budování a rozvoje materiálně technických požadavků na služby s využitím nových řešení.
Aktivita:	1. Vytvoření nácvikových místností Vytvoření nových místností, jejich rekonstrukce a technologické vybavení, které jsou určené pro přípravu pracovníků pečovatelských služeb v regionech, kde dosud chybí: Lounsko, Mostecko, Děčínsko a Chomutovsko.
Opatření:	O 3: Podpora vývoje a implementace chytrých řešení v sociálních službách.
Aktivita:	1. Nákup a vybavení pečovatelských služeb digitálními technologiemi Pracovníci pečovatelských služeb budou vybaveni digitálními čtečkami s GPS a softwarem pro evidenci pečovatelských úkonů.

Aktivita je plněna průběžně od roku 2023. Krajský úřad Ústeckého kraje pokračuje v projektu Digitalizace pečovatelských služeb na území Ústeckého kraje z operačního programu Spravedlivá transformace. Ukončení projektuje plánováno do září roku 2027.

SEZNAM POUŽITÝCH ZKRATEK

CDZ – Centrum duševního zdraví
ČAS – Česká asociace streetworker
DOZP – Domov pro osoby se zdravotním postižením
DS – Domov pro seniory
DZR – Domov se zvláštním režimem
EU – Evropská unie
CHB – Chráněné bydlení
KÚÚK – Krajský úřad Ústeckého kraje
LDN – Léčebna dlouhodobě nemocných
MAS – Místní akční skupiny
MŠMT – Ministerstvo školství, mládeže a tělovýchovy
MRSA – Methicillin resistant staphylococcus aureus
ooVoo – internetový komunikační nástroj
ORP – obec s rozšířenou působností
OSPOD – oddělení sociálně-právní ochrany dětí
OSSZ – Okresní správa sociálního zabezpečení
OZP – osoby se zdravotním postižením
PAS – porucha autistického spektra
PMS – Probační a mediační služba
PnP – příspěvek na péči
SPRSS – Střednědobý plán rozvoje sociálních služeb v Ústeckém kraji
RVKPP – Rada vlády pro koordinaci protidrogové politiky
SQSS – Standardy kvality sociálních služeb
SR – Sociální rehabilitace
STD – Sociálně terapeutické dílny
ÚK – Ústecký kraj
ÚP – Úřad práce ČR
.

Příloha č. 3

Základní síť sociálních služeb Ústeckého kraje na období 2025-2027 platná od 01.01.2025
Materiál byl schválen usnesením ZÚK XXX ze dne XXX

číslo regionu	IČ	Název poskytovatele	Identifikátor	Druh služby	Forma poskytování	Název zařízení	Počet lůžek	Stávající individuální okamžitá kapacita	Stávající skupinová okamžitá kapacita (sk/pr)	Úvazky pracovníků v přímé péči
1	5744342	ADP-ANNA s.r.o.	6744733	Odlehčovací služby	P	ADP-Anna s.r.o.	15	0	0	14
1	5744342	ADP-ANNA s.r.o.	6598554	Pečovatelská služba	T	ADP-Anna s.r.o.	0	5	0	12
6	27323498	Agentura KROK, o.p.s.	3593109	Osobní asistence	T	Agentura KROK, o.p.s.	0	2	0	5,75
6	27323498	Agentura KROK, o.p.s.	9702329	Sociální rehabilitace	A/T	Agentura KROK, o.p.s.	0	2	6/2	1,75
1	26667649	Agentura Osmý den, o.p.s.	6514992	Odborné sociální poradenství	A/T	Poradna - Agentura Osmý den, o. p. s.	0	1	0	1,25
8	26667649	Agentura Osmý den, o.p.s.	6514992	Odborné sociální poradenství	A/T	Poradna - Agentura Osmý den, o. p. s.	0	1	0	1,25
1	26667649	Agentura Osmý den, o.p.s.	5981003	Sociální rehabilitace	A/T	Sociální rehabilitace - Agentura Osmý den, o.p.s.	0	1	2	1
8	26667649	Agentura Osmý den, o.p.s.	5981003	Sociální rehabilitace	A/T	Sociální rehabilitace - Agentura Osmý den, o.p.s.	0	2	2	2
1	26638452	Agentura osobní asistenční služby z.ú.	7938610	Osobní asistence	T	Agentura osobní asistenční služby, z.ú.	0	11	0	12
6	26537788	Agentura Pondělí, z.s.	5598414	Sociální rehabilitace	P	Agentura Pondělí - sociální rehabilitace - tréninkový byt	1	0	0	0,5
6	26537788	Agentura Pondělí, z.s.	5598414	Sociální rehabilitace	A/T	Agentura Pondělí - sociální rehabilitace	0	A 6; T6	7/1	12,65
6	26537788	Agentura Pondělí, z.s.	3306857	Podpora samostatného bydlení	T	Podpora samostatného bydlení	0	5	0	6,2
6	26537788	Agentura Pondělí, z.s.	5511886	Denní stacionáře	A		0	3	2	3,1
5	47310189	AHC Senior centrum Meziboří s.r.o.	3132557	Domovy pro seniory	P	Domov pro seniory SENMED	16	0	0	5,78
5	47326875	AMA - Společnost onkologických pacientů, jejich rodinných příslušníků a přátel, z.s.	4586391	Odborné sociální poradenství	A	AMA - Společnost onkologických pacientů, jejich rodinných příslušníků a přátel, z.s.	0	1	0	1,16
9	2771527	Anděl Strážný, z.ú.	8384795	Tísňová péče	T	Anděl Strážný, z.ú.	0	3	0	7
7	556203	Arkadie, o.p.s.	8349589	Chráněné bydlení	P	Chráněné bydlení	4	0	0	3
7	556203	Arkadie, o.p.s.	6522122	Podpora samostatného bydlení	T	Středisko Arkadie Bratislavská	0	3	0	1,5
7	556203	Arkadie, o.p.s.	1294772	Odlehčovací služby	T	Středisko Arkadie Novoveská, Středisko Arkadie Krupka	0	1	0	3
7	556203	Arkadie, o.p.s.	1294772	Odlehčovací služby	P	Středisko Arkadie Novoveská, Středisko Arkadie Krupka	3	0	0	1,65
7	556203	Arkadie, o.p.s.	4415138	Sociální rehabilitace	A/T	Středisko Arkadie Kollárova	0	3	14/2	4
7	556203	Arkadie, o.p.s.	7942332	Odborné sociální poradenství	A/T	Středisko Arkadie Kollárova, Středisko Arkadie Krupka	0	A1; T1	0	1

* Poskytování služby bude započato po nabytí právní moci Rozhodnutí o registraci soc. sl.
** Od 01/25 6 lůžek, navýšení na 10 po dokončení stavebních úprav
*** Změna realizována po rozhodnutí zřizovatele - statutární město Most

Základní síť sociálních služeb Ústeckého kraje na období 2025-2027 platná od 01.01.2025
Materiál byl schválen usnesením ZÚK XXX ze dne XXX

číslo regionu	IČ	Název poskytovatele	Identifikátor	Druh služby	Forma poskytování	Název zařízení	Počet lůžek	Stávající individuální okamžitá kapacita	Stávající skupinová okamžitá kapacita (sk/pr)	Úvazky pracovníků v přímé péči
7	556203	Arkadie, o.p.s.	1816143	Sociální rehabilitace	A/T	Středisko Arkadie Krupka	0	A3; T2	0	3,3
7	556203	Arkadie, o.p.s.	2981921	Sociálně terapeutické dílny	A	Středisko Arkadie Krupka	0	3	21/3	3,5
7	556203	Arkadie, o.p.s.	4012625	Denní stacionáře	A	Středisko Arkadie Krupka	0	8	21/9	10,2
7	556203	Arkadie, o.p.s.	1268119	Denní stacionáře	A	Středisko Arkadie Novoveská, Teplice	0	7	4/1	8
2	40613411	Armáda spásy v České republice, z.s.	2374792	Nízkoprahová zařízení pro děti a mládež	A	Armáda spásy, Centrum sociálních služeb Jirkov	0	3	36	5,15
2	40613411	Armáda spásy v České republice, z.s.	1410545	Noclehárny	A	Armáda spásy, Centrum sociálních služeb Jirkov	10	0	0	3
2	40613411	Armáda spásy v České republice, z.s.	6778323	Azylové domy	P	Armáda spásy, Centrum sociálních služeb Jirkov	28	0	0	5
2	40613411	Armáda spásy v České republice, z.s.	6883390	Azylové domy	P	Armáda spásy, Centrum sociálních služeb Jirkov	27	0	0	3
2	40613411	Armáda spásy v České republice, z.s.	9766509	Sociálně aktivizační služby pro rodiny s dětmi	A/T	Armáda spásy, Centrum sociálních služeb Jirkov	0	A3; T3	6/1	4
2	26569558	Asociace pracovní rehabilitace, z.ú.	8611761	Sociálně aktivizační služby pro seniory a osoby se zdravotním postižením	A/T	SAS pro osoby se zdravotním postižením	0	A3; T3	A12/3; T4/1	3
2	6172865	Asociace pracovní rehabilitace, z.ú.	9911998	Odborné sociální poradenství	A	Poradna pro manželství, rodinu a mezilidské vztahy Chomutov	0	2	5	3,5
1	14866391	Asociace vozíčkářů a zdravotně i mentálně postižených v ČR-zapsaný spolek, z.s.	2234056	Odborné sociální poradenství	A	Centrum služeb a pomoci	0	1	0	1,1
9	1507311	Bateau z. s.	6765091	Odborné sociální poradenství	A	Bateau	0	3	15/2	6,65
3	68923147	Camphill na soutoku, z.s.	6570110	Chráněné bydlení	P	Camphill na soutoku, z.s.	7	0	0	5
6	26590735	CEDR - komunitní spolek	5108266	Azylové domy	P	Azylový dům	22	0	0	7,3
6	26590735	CEDR - komunitní spolek	6572053	Terénní programy	T	Terénní programy	0	6	10/1	6,5
3	26681471	Centrum D8 o.p.s.	3478916	Odborné sociální poradenství	A	KLÍČ - poradna pro rodiny	0	2	6/1	2
4	1588982	Centrum Chůvička, z.s.	4632012	Odborné sociální poradenství	A/T	Občanská poradna Podbořany	0	1	0	1,8
9	28731191	Centrum LIRA, z.ú.	3959325	Raná péče	A/T	Centrum LIRA, z.ú.	0	2	15/4	1,4
2	27270955	Centrum pomoci pro zdravotně postižené a seniory o.p.s.	1292895	Osobní asistence	T	Osobní asistence - CP ZPS	0	8	0	11
9	499811	Centrum pro dětský sluch Tamtam, o.p.s.	5002625	Raná péče	A/T	Raná péče Čechy	0	4	0	1
9	499811	Centrum pro dětský sluch Tamtam, o.p.s.	9280386	Odborné sociální poradenství	A	Sociální poradna pro osoby se sluchovým postižením a jejich blízké	0	1	0	0,05

* Poskytování služby bude započato po nabytí právní moci Rozhodnutí o registraci soc. sl.
** Od 01/25 6 lůžek, navýšení na 10 po dokončení stavebních úprav
*** Změna realizována po rozhodnutí zřizovatele - statutární město Most

Základní síť sociálních služeb Ústeckého kraje na období 2025-2027 platná od 01.01.2025
Materiál byl schválen usnesením ZÚK XXX ze dne XXX

číslo regionu	IČ	Název poskytovatele	Identifikátor	Druh služby	Forma poskytování	Název zařízení	Počet lůžek	Stávající individuální okamžitá kapacita	Stávající skupinová okamžitá kapacita (sk/pr)	Úvazky pracovníků v přímé péči
3	70854165	Centrum pro zdravotně postižené děti a mládež - SRDÍČKO	6455886	Denní stacionáře	A	Centrum pro zdravotně postižené děti a mládež - SRDÍČKO	0	6	27/6	6,5
9	26593661	Centrum pro zdravotně postižené Ústeckého kraje, o.p.s.	4704104	Odborné sociální poradenství	A/T	Centrum pro zdravotně postižené Ústeckého kraje, o. p. s.	0	2	5/1	1
9	26593661	Centrum pro zdravotně postižené Ústeckého kraje, o.p.s.	7909036	Osobní asistence	T	Centrum pro zdravotně postižené Ústeckého kraje, o. p. s.	0	14	0	18
4	27043797	Centrum služeb pro zdravotně postižené Louny o.p.s.	3272817	Odborné sociální poradenství	A/T	Centrum služeb pro zdravotně postižené Louny o.p.s.	0	A2; T1	0	1,4
4	27043797	Centrum služeb pro zdravotně postižené Louny o.p.s.	7328567	Pečovatelská služba	T	Centrum služeb pro zdravotně postižené Louny o.p.s.	0	10	0	15
5	27297128	Centrum služeb pro zdravotně postižené o.p.s.	1532609	Osobní asistence	T	Centrum služeb pro zdravotně postižené o. p. s.	0	5	0	7,25
5	27297128	Centrum služeb pro zdravotně postižené o.p.s.	3991178	Odborné sociální poradenství	A	Centrum služeb pro zdravotně postižené o. p. s.	0	1	0	0,5
4	27040143	Centrum služeb pro zdravotně postižené Žatec, z. s.	9267613	Odlehčovací služby	P	Centrum služeb pro zdravotně postižené Žatec - Odlehčovací služby	14	0	0	5,74
3	80195	Centrum sociální pomoci Litoměřice, příspěvková organizace	3466024	Chráněné bydlení	P	CSP - chráněné bydlení Litoměřice	86	0	0	40,12
3	80195	Centrum sociální pomoci Litoměřice, příspěvková organizace	5581231	Sociálně terapeutické dílny	A	CSP Litoměřice STD Cestou integrace	0	1	14/4	8
3	80195	Centrum sociální pomoci Litoměřice, příspěvková organizace	8648413	Domovy se zvláštním režimem	P	Domov důchodců Čížkovice	53	0	0	28,15
3	80195	Centrum sociální pomoci Litoměřice, příspěvková organizace	7102460	Domovy pro seniory	P	Domov důchodců Libochovice	29	0	0	10,39
3	80195	Centrum sociální pomoci Litoměřice, příspěvková organizace	8059446	Domovy se zvláštním režimem	P	Domov důchodců Libochovice	124	0	0	53,05
3	80195	Centrum sociální pomoci Litoměřice, příspěvková organizace	4008583	Domovy se zvláštním režimem	P	Domov U Trati Litoměřice	22	0	0	19,6
3	80195	Centrum sociální pomoci Litoměřice, příspěvková organizace	1997112	Domovy pro osoby se zdravotním postižením	P	Domov Na Pustaji Křešice	43	0	0	26,22
3	80195	Centrum sociální pomoci Litoměřice, příspěvková organizace	9361032	Domovy pro osoby se zdravotním postižením	P	Domov Na Svobodě Čížkovice	56	0	0	55,27
3	80195	Centrum sociální pomoci Litoměřice, příspěvková organizace	9374052	Domovy pro osoby se zdravotním postižením	P	Domov sociální péče Chotěšov	63	0	0	37,35
3	80195	Centrum sociální pomoci Litoměřice, příspěvková organizace	9751707	Domovy pro osoby se zdravotním postižením	P	Domov sociální péče Skalice	77	0	0	61,41
3	80195	Centrum sociální pomoci Litoměřice, příspěvková organizace	6223146	Domovy pro seniory	P	Domov U Trati Litoměřice	68	0	0	17,26
3	80195	Centrum sociální pomoci Litoměřice, příspěvková organizace	1243707	Odborné sociální poradenství	A	Manželská a předmanželská poradna Litoměřice	0	4	16	2,61
4	80195	Centrum sociální pomoci Litoměřice, příspěvková organizace	1045259	Odborné sociální poradenství	A	Manželská a předmanželská poradna Litoměřice, detašované pracoviště Louny	0	2	8/2	2,51
1	71235868	Centrum sociálních služeb Děčín, příspěvková organizace	3811243	Azylové domy	P	Azylový dům pro muže a matky s dětmi	29	0	0	5,91

* Poskytování služby bude započato po nabytí právní moci Rozhodnutí o registraci soc. sl.
** Od 01/25 6 lůžek, navýšení na 10 po dokončení stavebních úprav
*** Změna realizována po rozhodnutí zřizovatele - statutární město Most

Základní síť sociálních služeb Ústeckého kraje na období 2025-2027 platná od 01.01.2025
Materiál byl schválen usnesením ZÚK XXX ze dne XXX

číslo regionu	IČ	Název poskytovatele	Identifikátor	Druh služby	Forma poskytování	Název zařízení	Počet lůžek	Stávající individuální okamžitá kapacita	Stávající skupinová okamžitá kapacita (sk/pr)	Úvazky pracovníků v přímé péči
1	71235868	Centrum sociálních služeb Děčín, příspěvková organizace	5093964	Noclehárny	A	Azylový dům pro muže a matky s dětmi	8	0	0	1,97
1	71235868	Centrum sociálních služeb Děčín, příspěvková organizace	6849315	Služby následné péče	A/P	Děčínské doléčovací centrum	11	2	12/2	3,64
1	71235868	Centrum sociálních služeb Děčín, příspěvková organizace	7392909	Odborné sociální poradenství	A	Děčínské doléčovací centrum	0	1	0	0,35
1	71235868	Centrum sociálních služeb Děčín, příspěvková organizace	5387786	Denní stacionáře	A	Denní stacionář DOMINO	0	3	0	3,5
1	71235868	Centrum sociálních služeb Děčín, příspěvková organizace	1542857	Domovy pro osoby se zdravotním postižením	P	Domovy pro osoby se zdravotním postižením	18	0	0	17,87
1	71235868	Centrum sociálních služeb Děčín, příspěvková organizace	7461655	Kontaktní centra	A	Kontaktní a poradenské centrum pro drogově závislé	0	2	10/2	2,95
1	71235868	Centrum sociálních služeb Děčín, příspěvková organizace	1073186	Pečovatelská služba	A/T	Pečovatelská služba	0	A3; T14	0	21
1	71235868	Centrum sociálních služeb Děčín, příspěvková organizace	5463800	Chráněné bydlení	P	Služby pro osoby se zdravotním postižením - úsek Chráněné bydlení	27	0	0	22,14
1	71235868	Centrum sociálních služeb Děčín, příspěvková organizace	9695946	Terénní programy	T	Terénní programy	0	4	10/2	4,75
1	71235868	Centrum sociálních služeb Děčín, příspěvková organizace*	2682796	Domovy pro seniory	P	Domov pro seniory	42	0	0	26
1	71235868	Centrum sociálních služeb Děčín, příspěvková organizace*	9923023	Domovy se zvláštním režimem	P	Domov se zvláštním režimem	91	0	0	52
9	70819882	CESPO, o. p. s.	9382099	Tlumočnické služby	A/T	Tlumočnické služby	0	A1; T1	0	0,5
8	70819882	CESPO, o. p. s.	8532431	Odborné sociální poradenství	A/T	Odborné sociální poradenství	0	A1; T1	0	1,4
1	72068396	Cesta do světa, pobočný spolek Slunečnice, z.s.	2282970	Sociální rehabilitace	A/T	Centrum Cesta do světa	0	A1; T3	5/1	4
1	72068396	Cesta do světa, pobočný spolek Slunečnice, z.s.	3356067	Sociálně terapeutické dílny	A	Cesta do světa - dílny Hudečkova; Centrum Cesta do světa; Tréninkový program úklidových a domácích prací; Tréninková kavárna "Na Cestě"	0	0	7/2	2
1	72068396	Cesta do světa, pobočný spolek Slunečnice, z.s.	6507914	Denní stacionáře	A	Cesta do světa – denní stacionář	0	1	3/1	3
1	22856838	Cinka, z. s.	6343251	Nízkoprahová zařízení pro děti a mládež	A/T	Centrum	0	3	24/3	3,8
9	473146	Česká asociace paraplegiků - CZEPA, z.s.	2225351	Odborné sociální poradenství	A/T	CZEPA - odborné sociální poradenství	0	A1; T2	0	2,5
9	675547	Česká unie neslyšících, z.ú.	5839760	Tlumočnické služby	T	CZSP ČUN	0	1	0	0,5
2	25755277	Člověk v tísni, o.p.s.	6435327	Terénní programy	T	Člověk v tísni, o.p.s.	0	2	0	2
7	25755277	Člověk v tísni, o.p.s.	7624072	Terénní programy	T	Člověk v tísni, o.p.s.	0	3	0	3
7	25755277	Člověk v tísni, o.p.s.	2793191	Sociálně aktivizační služby pro rodiny s dětmi	T	Člověk v tísni, o.p.s.	0	2	0	2

* Poskytování služby bude započato po nabytí právní moci Rozhodnutí o registraci soc. sl.
** Od 01/25 6 lůžek, navýšení na 10 po dokončení stavebních úprav
*** Změna realizována po rozhodnutí zřizovatele - statutární město Most

Základní síť sociálních služeb Ústeckého kraje na období 2025-2027 platná od 01.01.2025
Materiál byl schválen usnesením ZÚK XXX ze dne XXX

číslo regionu	IČ	Název poskytovatele	Identifikátor	Druh služby	Forma poskytování	Název zařízení	Počet lůžek	Stávající individuální okamžitá kapacita	Stávající skupinová okamžitá kapacita (sk/pr)	Úvazky pracovníků v přímé péči
8	25755277	Člověk v tísni, o.p.s.	4941547	Terénní programy	T	Člověk v tísni, o.p.s.	0	5	0	5
8	25755277	Člověk v tísni, o.p.s.	6027304	Sociálně aktivizační služby pro rodiny s dětmi	T	Člověk v tísni, o.p.s.	0	4	0	4
7	25755277	Člověk v tísni, o.p.s.	6651167	Nízkoprahová zařízení pro děti a mládež	A/T	Člověk v tísni, o.p.s. - eNCéčko	0	A 3; T 2	A 40/3; T 16/2	3
8	25755277	Člověk v tísni, o.p.s.	3230075	Nízkoprahová zařízení pro děti a mládež	A/T	Člověk v tísni, o.p.s., Klub Mixér	0	A2; T2	A 25/2; T 16/2	2,5
8	25755277	Člověk v tísni, o.p.s.	9100570	Nízkoprahová zařízení pro děti a mládež	A/T	Člověk v tísni, o.p.s., Nový svět	0	A3; T2	A26/3; T16/2	3
7	25755277	Člověk v tísni, o.p.s.	6102115	Nízkoprahová zařízení pro děti a mládež	A/T	Člověk v tísni, o.p.s., Otevřený klub	0	A3; T2	A45/3; T16/2	3
9	25421018	Demosthenes, o.p.s.	5330519	Raná péče	T	Demosthenes, o.p.s.	0	3	0	5,45
5	62209256	Dětský domov a Školní jídelna, Most, K. H. Borovského 1146, příspěvková organizace	4034618	Domy na půl cesty	P	Dům na půl cesty "Do života"	3	0	0	1
9	48136093	Diakonie ČCE - Středisko celostátních programů a služeb	9548170	Raná péče	A/T	Raná péče Diakonie - Ústecký kraj	0	3	0	3,15
3	46768041	Diakonie ČCE - Středisko křesťanské pomoci v Litoměřicích	7041080	Centra denních služeb	A	Centrum denních služeb	0	7	25/7	7,4
3	46768041	Diakonie ČCE - Středisko křesťanské pomoci v Litoměřicích	4731306	Azylové domy	P	Domov pro rodiče s dětmi	57	0	0	13,5
3	46768041	Diakonie ČCE - Středisko křesťanské pomoci v Litoměřicích	2027319	Chráněné bydlení	P	Chráněné bydlení Kamýcká	12	0	0	6,1
3	46768041	Diakonie ČCE - Středisko křesťanské pomoci v Litoměřicích	2987242	Podpora samostatného bydlení	T	Podpora samostatného bydlení	0	3	0	3,5
3	46768041	Diakonie ČCE - Středisko křesťanské pomoci v Litoměřicích	9407680	Sociálně terapeutické dílny	A	Sociálně terapeutické dílny Terezín	0	3	10/3	4
3	46768041	Diakonie ČCE - Středisko křesťanské pomoci v Litoměřicích	4894760	Sociální rehabilitace	A/T	Sociální rehabilitace	0	A2; T2	A10/2; T7/2	4,1
5	70863601	Diakonie ČCE - Středisko sociální pomoci v Mostě	1760842	Azylové domy	P	Azylový dům pro ženy a matky s dětmi v tísni	54	0	0	6,9
5	70863601	Diakonie ČCE - Středisko sociální pomoci v Mostě	1988848	Odborné sociální poradenství	A	Občanská poradna Most, Občanská poradna Litvínov	0	6	0	6,5
5	70863601	Diakonie ČCE - Středisko sociální pomoci v Mostě	2013307	Sociálně aktivizační služby pro rodiny s dětmi	A/T	Sociální práce v ohrožených rodinách Most, Sociální práce v ohrožených rodinách Litvínov	0	A2; T4	A3/1 T4/1	3,8
5	70863601	Diakonie ČCE - Středisko sociální pomoci v Mostě	3629082	Sociální rehabilitace	A/T	Tým duševního zdraví pro děti a mladé lidi Most	0	A3; T3	A 8/1; T 8/1	3,05
3	41328523	Diakonie ČCE středisko v Krabčicích	9753639	Domovy pro seniory	P	Diakonie ČCE – středisko v Krabčicích	28	0	0	10
3	41328523	Diakonie ČCE středisko v Krabčicích	2185972	Domovy se zvláštním režimem	P	Domov se zvláštním režimem	86	0	0	59,7
6	40229939	Diecézní charita Litoměřice	4013275	Azylové domy	P	Domov svaté Máří Magdalény Jiřetín pod Jedlovou	68	0	0	13,55

* Poskytování služby bude započato po nabytí právní moci Rozhodnutí o registraci soc. sl.
** Od 01/25 6 lůžek, navýšení na 10 po dokončení stavebních úprav
*** Změna realizována po rozhodnutí zřizovatele - statutární město Most

Základní síť sociálních služeb Ústeckého kraje na období 2025-2027 platná od 01.01.2025
Materiál byl schválen usnesením ZÚK XXX ze dne XXX

číslo regionu	IČ	Název poskytovatele	Identifikátor	Druh služby	Forma poskytování	Název zařízení	Počet lůžek	Stávající individuální okamžitá kapacita	Stávající skupinová okamžitá kapacita (sk/pr)	Úvazky pracovníků v přímé péči
2	40229939	Diecézní charita Litoměřice	9801549	Pečovatelská služba	T	Charitní pečovatelská služba	0	6	0	9
3	40229939	Diecézní charita Litoměřice	7429073	Odborné sociální poradenství	A/T	Poradenské centrum Litoměřice	0	A2; T2	0	1,8
8	70225842	Dobrovolnické centrum, z.s.	1510111	Sociálně aktivizační služby pro rodiny s dětmi	A/T	Dobrovolnické centrum, z.s.	0	A1; T2	A8/1; T6/1	2,5
4	00830381	Domov "Bez zámků" Tuchořice, příspěvková organizace	9567874	Domovy pro osoby se zdravotním postižením	P	Domov "Bez zámků" Tuchořice, příspěvková organizace	52	0	0	31
4	00830381	Domov "Bez zámků" Tuchořice, příspěvková organizace	3225275	Chráněné bydlení	P	Chráněné bydlení - Domov "Bez zámků" Tuchořice	8	0	0	3
6	47274484	Domov Brtníky, příspěvková organizace	3395152	Chráněné bydlení	P	Domov Brtníky, příspěvková organizace	62	0	0	33,5
6	47274484	Domov Brtníky, příspěvková organizace	2434997	Domovy pro osoby se zdravotním postižením	P	Domov Brtníky, příspěvková organizace	65	0	0	73,4
7	63787725	Domov důchodců Bystřany, příspěvková organizace	6986535	Domovy pro seniory	P	Domov důchodců Bystřany	100	0	0	34,25
7	63787725	Domov důchodců Bystřany, příspěvková organizace	9313776	Domovy se zvláštním režimem	P	Domov důchodců Bystřany	97	0	0	39,8
6	47274492	Domov důchodců Lipová	8543206	Domovy se zvláštním režimem	P	Domov důchodců Lipová	49	0	0	23
3	828998	Domov důchodců Roudnice nad Labem, příspěvková organizace	7001404	Domovy pro seniory	P	Domov důchodců Roudnice nad Labem, příspěvková organizace	36	0	0	15,34
3	828998	Domov důchodců Roudnice nad Labem, příspěvková organizace	8731012	Domovy se zvláštním režimem	P	Domov důchodců Roudnice nad Labem, příspěvková organizace	96	0	0	41,46
2	24713589	Domov harmonie a klidu s.r.o.	4605047	Domovy se zvláštním režimem	P	Domov harmonie a klidu	38	0	0	16,5
6	19495056	Domov Potoky, z.ú.	8394608	Domovy se zvláštním režimem	P	Domov Potoky	50	0	0	26,4
2	46789847	Domov pro osoby se zdravotním postižením	4541453	Domovy pro osoby se zdravotním postižením	P	Domov pro osoby se zdravotním postižením	55	0	0	19
1	47274565	Domov pro seniory a pečovatelská služba Česká Kamenice, příspěvková organizace	4578763	Domovy pro seniory	P	Domov pro seniory a pečovatelská služba Česká Kamenice, příspěvková organizace	68	0	0	28,9
1	47274565	Domov pro seniory a pečovatelská služba Česká Kamenice, příspěvková organizace	9873560	Pečovatelská služba	T	Domov pro seniory a pečovatelská služba Česká Kamenice, příspěvková organizace	0	2	0	5,5
4	00830411	Domov pro seniory a Pečovatelská služba v Žatci	5153567	Pečovatelská služba	T	Domov pro seniory a pečovatelská služba v Žatci	0	16	0	17,1
4	00830411	Domov pro seniory a pečovatelská služba v Žatci	8541500	Domovy se zvláštním režimem	P	Domov pro seniory a Pečovatelská služba v Žatci	46	0	0	24,95
4	00830411	Domov pro seniory a pečovatelská služba v Žatci	9823316	Domovy pro seniory	P	Domov pro seniory a pečovatelská služba v Žatci	80	0	0	29,95
8	44555661	Domov pro seniory Bukov, příspěvková organizace	2758028	Domovy pro osoby se zdravotním postižením	P	Domov pro seniory Bukov, příspěvková organizace	10	0	0	7,29
8	44555661	Domov pro seniory Bukov, příspěvková organizace	9714807	Domovy pro seniory	P	Domov pro seniory Bukov, příspěvková organizace	122	0	0	41,46

* Poskytování služby bude započato po nabytí právní moci Rozhodnutí o registraci soc. sl.
** Od 01/25 6 lůžek, navýšení na 10 po dokončení stavebních úprav
*** Změna realizována po rozhodnutí zřizovatele - statutární město Most

Základní síť sociálních služeb Ústeckého kraje na období 2025-2027 platná od 01.01.2025
Materiál byl schválen usnesením ZÚK XXX ze dne XXX

číslo regionu	IČ	Název poskytovatele	Identifikátor	Druh služby	Forma poskytování	Název zařízení	Počet lůžek	Stávající individuální okamžitá kapacita	Stávající skupinová okamžitá kapacita (sk/pr)	Úvazky pracovníků v přímé péči
8	44555407	Domov pro seniory Dobětice, příspěvková organizace	5891759	Odlehčovací služby	P	Domov pro seniory Dobětice, příspěvková organizace	2	0	0	0,83
8	44555407	Domov pro seniory Dobětice, příspěvková organizace	5238851	Domovy se zvláštním režimem	P	Domov pro seniory Dobětice, příspěvková organizace	39	0	0	22,09
8	44555407	Domov pro seniory Dobětice, příspěvková organizace	6890540	Domovy pro seniory	P	Domov pro seniory Dobětice, příspěvková organizace	129	0	0	70,07
8	44555296	Domov pro seniory Chlumec, příspěvková organizace	9595541	Domovy pro seniory	P	Domov pro seniory Chlumec, příspěvková organizace	65	0	0	30
8	44555334	Domov pro seniory Krásné Březno, příspěvková organizace	6172420	Domovy pro seniory	P	Domov pro seniory Krásné Březno, p.o.	153	0	0	58
4	65650964	Domov pro seniory Podbořany, příspěvková organizace	4159038	Domovy pro seniory	P	Domov pro seniory Podbořany, příspěvková organizace	72	0	0	29,92
4	65650964	Domov pro seniory Podbořany, příspěvková organizace	7285141	Domovy se zvláštním režimem	P	Domov pro seniory Podbořany, příspěvková organizace	30	0	0	13,2
4	65650964	Domov pro seniory Podbořany, příspěvková organizace	9714246	Odlehčovací služby	P	Domov pro seniory Podbořany, příspěvková organizace	3	0	0	0,88
4	65650964	Domov pro seniory Podbořany, příspěvková organizace	5634705	Pečovatelská služba	T	Pečovatelská služba	0	4	0	8,5
8	44555326	Domov pro seniory Severní Terasa, příspěvková organizace	2501932	Domovy se zvláštním režimem	P	Domov pro seniory Severní Terasa, příspěvková organizace	92	0	0	49,22
8	44555326	Domov pro seniory Severní Terasa, příspěvková organizace	2744287	Domovy pro seniory	P	Domov pro seniory Severní Terasa, příspěvková organizace	201	0	0	70,78
4	49123688	Domov pro seniory U Pramene Louny, příspěvková organizace	2103509	Domovy pro seniory	P	Domov pro seniory U Pramene Louny	129	0	0	37,6
4	49123688	Domov pro seniory U Pramene Louny, příspěvková organizace	3091711	Domovy se zvláštním režimem	P	Domov pro seniory U Pramene Louny	16	0	0	7,2
4	68454864	Domov pro seniory Vroutek, příspěvková organizace	2862640	Domovy se zvláštním režimem	P	Domov pro seniory Vroutek, příspěvková organizace	52	0	0	21
6	47274468	Domov Severka Jiříkov, příspěvková organizace	9712191	Domovy se zvláštním režimem	P	Domov Severka Jiříkov, příspěvková organizace	100	0	0	53
5	49872516	Domov sociálních služeb Meziboří, příspěvková organizace	2068891	Domovy pro seniory	P	Domov sociálních služeb Meziboří, příspěvková organizace	45	0	0	23,55
5	49872516	Domov sociálních služeb Meziboří, příspěvková organizace	4100257	Domovy se zvláštním režimem	P	Domov sociálních služeb Meziboří, příspěvková organizace	77	0	0	44,55
6	3385655	Domov sv. Vincenta de Paul z.ú.	5322668	Azylové domy	P	Domov sv. Vincenta de Paul z.ú.	22	0	0	6,94
8	44555288	Domov Velké Březno, příspěvková organizace	1408517	Domovy se zvláštním režimem	P	Domov se zvláštním režimem	93	0	0	45,359
1	47274522	Domovy pro osoby se zdravotním postižením Oleška - Kamenice, příspěvková organizace	8791049	Domovy pro osoby se zdravotním postižením	P	Domovy pro osoby se zdravotním postižením Česká Kamenice	46	0	0	26
1	47274522	Domovy pro osoby se zdravotním postižením Oleška - Kamenice, příspěvková organizace	3899971	Domovy pro osoby se zdravotním postižením	P	Domovy pro osoby se zdravotním postižením Stará Oleška	46	0	0	23,7
1	47274522	Domovy pro osoby se zdravotním postižením Oleška - Kamenice, příspěvková organizace	7256389	Chráněné bydlení	P	Chráněné bydlení	13	0	0	6,3

* Poskytování služby bude započato po nabytí právní moci Rozhodnutí o registraci soc. sl.
** Od 01/25 6 lůžek, navýšení na 10 po dokončení stavebních úprav
*** Změna realizována po rozhodnutí zřizovatele - statutární město Most

Základní síť sociálních služeb Ústeckého kraje na období 2025-2027 platná od 01.01.2025
Materiál byl schválen usnesením ZÚK XXX ze dne XXX

číslo regionu	IČ	Název poskytovatele	Identifikátor	Druh služby	Forma poskytování	Název zařízení	Počet lůžek	Stávající individuální okamžitá kapacita	Stávající skupinová okamžitá kapacita (sk/pr)	Úvazky pracovníků v přímé péči
8	75149541	Domovy pro osoby se zdravotním postižením Ústí nad Labem, příspěvková organizace	1201084	Denní stacionáře	A	Domov pro osoby se zdravotním postižením Severní Terasa	0	3	13/3	3,3
8	75149541	Domovy pro osoby se zdravotním postižením Ústí nad Labem, příspěvková organizace	7734108	Chráněné bydlení	P	Domov pro osoby se zdravotním postižením Severní Terasa	7	0	0	3,4
8	75149541	Domovy pro osoby se zdravotním postižením Ústí nad Labem, příspěvková organizace	9553549	Domovy pro osoby se zdravotním postižením	P	Domov pro osoby se zdravotním postižením Severní Terasa	24	0	0	20,3
8	75149541	Domovy pro osoby se zdravotním postižením Ústí nad Labem, příspěvková organizace	8643214	Podpora samostatného bydlení	T	Domov pro osoby se zdravotním postižením Trmice	0	3	0	1,15
8	75149541	Domovy pro osoby se zdravotním postižením Ústí nad Labem, příspěvková organizace	5666980	Domovy pro osoby se zdravotním postižením	P	Domov pro osoby se zdravotním postižením Trmice	24	0	0	18,85
8	75149541	Domovy pro osoby se zdravotním postižením Ústí nad Labem, příspěvková organizace	5171989	Domovy pro osoby se zdravotním postižením	P	Domov pro osoby se zdravotním postižením Všebořice	25	0	0	26,6
8	75149541	Domovy pro osoby se zdravotním postižením Ústí nad Labem, příspěvková organizace	8907909	Chráněné bydlení	P	Domov pro osoby se zdravotním postižením Všebořice	18	0	0	8,4
7	75149541	Domovy pro osoby se zdravotním postižením Ústí nad Labem, příspěvková organizace	2547969	Chráněné bydlení	P	Chráněné bydlení Teplice	11	0	0	5
8	75149541	Domovy pro osoby se zdravotním postižením Ústí nad Labem, příspěvková organizace	2550019	Sociálně terapeutické dílny	A	Sociálně terapeutická dílná Úsměv	0	8	22/8	9,5
8	75149541	Domovy pro osoby se zdravotním postižením Ústí nad Labem, příspěvková organizace	9327852	Domovy pro osoby se zdravotním postižením	P	Domov Teplice	12	0	0	12
6	47274573	Domovy pro seniory Šluknov - Krásná Lípa, příspěvková organizace	2197911	Domovy se zvláštním režimem	P	Domov pro seniory Krásná Lípa	95	0	0	56,63
6	47274573	Domovy pro seniory Šluknov - Krásná Lípa, příspěvková organizace	4403315	Domovy pro seniory	P	Domov pro seniory Šluknov	70	0	0	36,94
5	63787911	Domovy sociálních služeb Háj a Nová Ves, příspěvková organizace	6172133	Domovy pro osoby se zdravotním postižením	P	Domov pro osoby se zdravotním postižením Nová Ves v Horách	50	0	0	24,2
7	63787911	Domovy sociálních služeb Háj a Nová Ves, příspěvková organizace	7717165	Domovy pro osoby se zdravotním postižením	P	Domovy pro osoby se zdravotním postižením Krupka	9	12/2	0	16,5
7	63787911	Domovy sociálních služeb Háj a Nová Ves, příspěvková organizace	1351633	Domovy pro osoby se zdravotním postižením	P	Domovy sociálních služeb Háj u Duchcova	73	0	0	45,77
7	63787911	Domovy sociálních služeb Háj a Nová Ves, příspěvková organizace	4121413	Sociálně terapeutické dílny	A	Domovy sociálních služeb Háj u Duchcova	0	3	10/2	4
7	63787911	Domovy sociálních služeb Háj a Nová Ves, příspěvková organizace	7293077	Chráněné bydlení	P	Domovy sociálních služeb Háj u Duchcova	11	0	0	5,53
7	63787911	Domovy sociálních služeb Háj a Nová Ves, příspěvková organizace	7806966	Týdenní stacionáře	P	Domovy sociálních služeb Háj u Duchcova	5	0	0	4,81
2	46789910	Domovy sociálních služeb Kadaň a Mašťov, příspěvková organizace	5935431	Domovy pro osoby se zdravotním postižením	P	Domov pro osoby se zdravotním postižením Kadaň	31	0	0	26,6316
2	46789910	Domovy sociálních služeb Kadaň a Mašťov, příspěvková organizace	7255944	Domovy pro osoby se zdravotním postižením	P	Domov pro osoby se zdravotním postižením Kadaň	26	0	0	17,42
2	46789910	Domovy sociálních služeb Kadaň a Mašťov, příspěvková organizace	6075842	Domovy pro osoby se zdravotním postižením	P	Domov pro seniory a Domov pro osoby se zdravotním postižením Mašťov	8	0	0	4,47
2	46789910	Domovy sociálních služeb Kadaň a Mašťov, příspěvková organizace	6916747	Domovy pro seniory	P	Domov pro seniory a Domov pro osoby se zdravotním postižením Mašťov	42	0	0	23,52

* Poskytování služby bude započato po nabytí právní moci Rozhodnutí o registraci soc. sl.
** Od 01/25 6 lůžek, navýšení na 10 po dokončení stavebních úprav
*** Změna realizována po rozhodnutí zřizovatele - statutární město Most

Základní síť sociálních služeb Ústeckého kraje na období 2025-2027 platná od 01.01.2025
Materiál byl schválen usnesením ZÚK XXX ze dne XXX

číslo regionu	IČ	Název poskytovatele	Identifikátor	Druh služby	Forma poskytování	Název zařízení	Počet lůžek	Stávající individuální okamžitá kapacita	Stávající skupinová okamžitá kapacita (sk/pr)	Úvazky pracovníků v přímé péči
2	46789910	Domovy sociálních služeb Kadaň a Mašťov, příspěvková organizace	7012291	Domovy se zvláštním režimem	P	Domov pro seniory a Domov pro osoby se zdravotním postižením Mašťov	20	0	0	12,99
2	46789910	Domovy sociálních služeb Kadaň a Mašťov, příspěvková organizace	5323100	Chráněné bydlení	P	Chráněné bydlení Kadaň	8	0	0	5,48
5	49872541	Domovy sociálních služeb Litvínov, příspěvková organiazce	4410973	Domovy pro seniory	P	Domovy sociálních služeb Litvínov, příspěvková organizace	117	0	0	53,89
5	49872541	Domovy sociálních služeb Litvínov, příspěvková organiazce	8888297	Domovy se zvláštním režimem	P	Domovy sociálních služeb Litvínov, příspěvková organizace	17	0	0	13,36
5	49872541	Domovy sociálních služeb Litvínov, příspěvková organizace	2577955	Chráněné bydlení	P	Domovy sociálních služeb Litvínov, příspěvková organizace	14	0	0	3,48
5	49872541	Domovy sociálních služeb Litvínov, příspěvková organizace	2761662	Sociálně terapeutické dílny	A	Domovy sociálních služeb Litvínov, příspěvková organizace	0	4	8/4	7,27
5	49872541	Domovy sociálních služeb Litvínov, příspěvková organizace	3793014	Domovy se zvláštním režimem	P	Domovy sociálních služeb Litvínov, příspěvková organizace	37	0	0	24,11
5	49872541	Domovy sociálních služeb Litvínov, příspěvková organizace	8538718	Domovy pro osoby se zdravotním postižením	P	Domovy sociálních služeb Litvínov, příspěvková organizace	114	0	0	84,89
8	44554559	DRUG–OUT Klub, z.s.	5587211	Odborné sociální poradenství	A/T	Ambulantní adiktologické služby	0	6	12/1	8,65
8	44554559	DRUG–OUT Klub, z.s.	4677905	Kontaktní centra	A	Kontaktní centrum pro drogově závislé	0	3	10/1	4
8	44554559	DRUG–OUT Klub, z.s.	9258026	Odborné sociální poradenství	A	Krajská adiktologická ambulance a poradna pro děti a dorost	0	3	12/1	3,2
8	44554559	DRUG–OUT Klub, z.s.	7108907	Terénní programy	T	Terénní program	0	4	3/1	5,2
4	44554559	DRUG–OUT Klub, z.s.	1953437	Terénní programy	T	Terénní program Postoloprty	0	1	10/2	1,33
6	44554559	DRUG–OUT Klub, z.s.	5469361	Odborné sociální poradenství	A/T	Centrum duševního zdraví pro adiktologické klienty	0	3	12	4
5	25441892	DŮM ROMSKÉ KULTURY o.p.s.	5153749	Nízkoprahová zařízení pro děti a mládež	A/T	Nízkoprahové zařízení pro děti a mládež	0	A1	A25/3; T16/2	3,5
5	25441892	DŮM ROMSKÉ KULTURY o.p.s.	1480537	Sociálně aktivizační služby pro rodiny s dětmi	A/T	SAS Chanov	0	A1; T2	A 4/1 T 14/1	2,5
2	28722043	Důstojný život - centrum pro zdravotně postižené, o.p.s.	4047865	Osobní asistence	T	Důstojný život - centrum pomoci pro zdravotně postižené, o.p.s.	0	3	0	4,5
9	24743054	EDA cz, z.ú.	7877605	Raná péče	A/T	Ráná péče EDA	0	3	10	2,38
5	25034545	ENERGIE o.p.s.	8221160	Odlehčovací služby	A	ENERGIE o.p.s.	0	2/2	15/2	1,45
5	25034545	ENERGIE o.p.s.	8221160	Odlehčovací služby	P	ENERGIE o.p.s.	3	0	0	1
5	25034545	ENERGIE o.p.s.	1534371	Chráněné bydlení	P	Chráněné bydlení ENERGIE o.p.s.	61	0	0	15,45
1	44226586	Fokus Labe, z.ú.	9317585	Sociální rehabilitace	A/T	Tým duševního zdraví Děčín	0	A 1; T 2	10/2	5

* Poskytování služby bude započato po nabytí právní moci Rozhodnutí o registraci soc. sl.
** Od 01/25 6 lůžek, navýšení na 10 po dokončení stavebních úprav
*** Změna realizována po rozhodnutí zřizovatele - statutární město Most

Základní síť sociálních služeb Ústeckého kraje na období 2025-2027 platná od 01.01.2025
Materiál byl schválen usnesením ZÚK XXX ze dne XXX

číslo regionu	IČ	Název poskytovatele	Identifikátor	Druh služby	Forma poskytování	Název zařízení	Počet lůžek	Stávající individuální okamžitá kapacita	Stávající skupinová okamžitá kapacita (sk/pr)	Úvazky pracovníků v přímé péči
2	44226586	Fokus Labe, z.ú.	5188376	Sociální rehabilitace	A/T	Tým duševního zdraví Chomutov	0	A 2; T 3	10/2	9
3	44226586	Fokus Labe, z.ú.	1015984	Sociální rehabilitace	A/T	Tým duševního zdraví Litoměřice	0	A 1; T 2	10/2	5
4	44226586	Fokus Labe, z.ú.	1457144	Sociální rehabilitace	A/T	Tým duševního zdraví Louny, Žatec	0	A1; T2	10/2	4
5	44226586	Fokus Labe, z.ú.	4103239	Sociální rehabilitace	A/T	Tým duševního zdraví Most	0	A1;T2	10/2	4
7	44226586	Fokus Labe, z.ú.	6105987	Sociální rehabilitace	A/T	Tým duševního zdraví Teplice	0	A 1; T 2	10/2	4
8	44226586	Fokus Labe, z.ú.	3376667	Sociální rehabilitace	A/T	Centrum duševního zdraví Ústí nad Labem	0	A2; T3	10/2	9
9	44226586	Fokus Labe, z.ú.	7889246	Sociální rehabilitace	A/T	Tým duševního zdraví pro děti a mladé lidi	0	A1; T2	10/2	5
1	44226586	Fokus Labe, z.ú.	6303516	Sociální rehabilitace	A/T	Fokus Labe - Děčín	0	A1; T1	15/1	2
1	44226586	Fokus Labe, z.ú.	3097184	Sociálně aktivizační služby pro seniory a osoby se zdravotním postižením	A/T	Fokus Labe - Děčín	0	A1; T1	A15/1; T15/1	1,5
2	44226586	Fokus Labe, z.ú.	2882507	Sociální rehabilitace	A/T	Fokus Labe - Chomutov	0	A1; T1	15	2
3	44226586	Fokus Labe, z.ú.	1657475	Sociální rehabilitace	A/T	Fokus Labe - Litoměřice	0	A1; T1	15/1	2
3	44226586	Fokus Labe, z.ú.	4265731	Sociálně aktivizační služby pro seniory a osoby se zdravotním postižením	A/T	Fokus Labe - Litoměřice	0	A1; T1	A15/1; T15/1	1,5
7	44226586	Fokus Labe, z.ú.	1214275	Sociální rehabilitace	A/T	Fokus Labe - Teplice	0	A 1; T 1	15/1	4
7	44226586	Fokus Labe, z.ú.	2046626	Sociálně terapeutické dílny	A	Fokus Labe - Teplice	0	1	17	3
7	44226586	Fokus Labe, z.ú.	9462377	Sociálně aktivizační služby pro seniory a osoby se zdravotním postižením	A/T	Fokus Labe - Teplice	0	A1; T1	A15/1; T15/1	1,5
8	44226586	Fokus Labe, z.ú.	2365503	Sociálně terapeutické dílny	A	Fokus Labe - Ústí nad Labem	0	4	39/8	4
8	44226586	Fokus Labe, z.ú.	9071773	Odborné sociální poradenství	A/T	Fokus Labe - Ústí nad Labem	0	A1; T1	0	1,5
8	44226586	Fokus Labe, z.ú.	3935206	Chráněné bydlení	P	Fokus Labe - Ústí nad Labem	27	0	0	16
8	44226586	Fokus Labe, z.ú.	5844827	Sociálně aktivizační služby pro seniory a osoby se zdravotním postižením	A/T	Fokus Labe - Ústí nad Labem	0	A2; T2	A15/1; T15/1	2,5
8	44226586	Fokus Labe, z.ú.	8981594	Sociální rehabilitace	A/T	Fokus Labe - Ústí nad Labem	0	A 4; T 2	15/1	9
2	44226586	Fokus Labe, z.ú.	6780298	Chráněné bydlení	P	Chráněné bydlení Chomutov	11	0	0	6
2	09903046	Global Partner Péče, z.ú.	7961531	Odlehčovací služby	T	Global Partner	0	2	0	4,25

* Poskytování služby bude započato po nabytí právní moci Rozhodnutí o registraci soc. sl.
** Od 01/25 6 lůžek, navýšení na 10 po dokončení stavebních úprav
*** Změna realizována po rozhodnutí zřizovatele - statutární město Most

Základní síť sociálních služeb Ústeckého kraje na období 2025-2027 platná od 01.01.2025
Materiál byl schválen usnesením ZÚK XXX ze dne XXX

číslo regionu	IČ	Název poskytovatele	Identifikátor	Druh služby	Forma poskytování	Název zařízení	Počet lůžek	Stávající individuální okamžitá kapacita	Stávající skupinová okamžitá kapacita (sk/pr)	Úvazky pracovníků v přímé péči
8	27324001	Helias Ústí nad Labem, o.p.s.	7646043	Denní stacionáře	A	Denní stacionář Helias	0	2	32/10	14
8	27324001	Helias Ústí nad Labem, o.p.s.	3591222	Osobní asistence	T	Helias Ústí nad Labem, o.p.s.	0	2	0	6
8	66000653	HEWER, z.s.	4076320	Osobní asistence	T	Hewer - osobní asistence pro Ústecký kraj	0	5	0	7,79
7	66000653	HEWER, z.s.	4076320	Osobní asistence	T	Hewer - osobní asistence pro Ústecký kraj	0	3	0	5,62
5	66000653	HEWER, z.s.	4076320	Osobní asistence	T	Hewer - osobní asistence pro Ústecký kraj	0	1	0	2,18
3	66000653	HEWER, z.s.	4076320	Osobní asistence	T	Hewer - osobní asistence pro Ústecký kraj	0	1	0	0,49
2	66000653	HEWER, z.s.	4076320	Osobní asistence	T	Hewer - osobní asistence pro Ústecký kraj	0	1	0	2
3	24273449	HEZKÉ DOMY s.r.o.	5336459	Odlehčovací služby	P	HEZKÉ DOMY s.r.o.	32	0	0	17,5
3	65081374	Hospic sv. Štěpána, z.s.	1451339	Odborné sociální poradenství	A/T	Hospic sv. Štěpána, z.s.	0	A1; T1	0	1,5
3	65081374	Hospic sv. Štěpána, z.s.	6770385	Odlehčovací služby	P	Hospic sv. Štěpána, z.s.	10	0	0	6,8
3	65081374	Hospic sv. Štěpána, z.s.	6770385	odlehčovací služby	T	Hospic sv. Štěpána, z.s.	0	2	0	2,3
5	25419561	HOSPIC v MOSTĚ, o.p.s.	4743378	Odlehčovací služby	P	HOSPIC v MOSTĚ, o.p.s.	10	0	0	9
5	25419561	HOSPIC v MOSTĚ, o.p.s.	3441974	Odborné sociální poradenství	A/T	HOSPIC v MOSTĚ, o.p.s.	0	A1; T1	0	0,75
3	62768841	Humanitární sdružení PERSPEKTIVA, z.s.	9245039	Sociální rehabilitace	A/T	Humanitární sdružení PERSPEKTIVA	0	A3; T1	3/1	4
7	17440173	HZ Pohoda s.r.o.	3213634	Domovy se zvláštním režimem	P	Seniorcentrum Pohoda	26	0	0	15
7	17440173	HZ Pohoda s.r.o.	1802108	Domovy pro seniory	P	Seniorcentrum Pohoda	32	0	0	11
7	17440173	HZ Pohoda s.r.o.	3700288	Odborné sociální poradenství	A/T	Seniorcentrum Pohoda	0	1	0	1,3
1	70818134	Charita Česká Kamenice	7629312	Domovy se zvláštním režimem	P	Domov se zvláštním režimem	18	0	0	13,9
8	70818134	Charita Česká Kamenice	9869440	Domovy se zvláštním režimem	P	Domov se zvláštním režimem	10	0	0	9
1	70818134	Charita Česká Kamenice	9806102	Chráněné bydlení	P	Chráněné bydlení	33	0	0	11,75
8	70818134	Charita Česká Kamenice	9806102	Chráněné bydlení	P	Chráněné bydlení	14	0	0	4,55
1	70818134	Charita Česká Kamenice	2472265	Nízkoprahová denní centra	A	Nízkoprahové denní centrum	0	1	10/1	3,5

* Poskytování služby bude započato po nabytí právní moci Rozhodnutí o registraci soc. sl.
** Od 01/25 6 lůžek, navýšení na 10 po dokončení stavebních úprav
*** Změna realizována po rozhodnutí zřizovatele - statutární město Most

Základní síť sociálních služeb Ústeckého kraje na období 2025-2027 platná od 01.01.2025
Materiál byl schválen usnesením ZÚK XXX ze dne XXX

číslo regionu	IČ	Název poskytovatele	Identifikátor	Druh služby	Forma poskytování	Název zařízení	Počet lůžek	Stávající individuální okamžitá kapacita	Stávající skupinová okamžitá kapacita (sk/pr)	Úvazky pracovníků v přímé péči
1	70818134	Charita Česká Kamenice	2527440	Podpora samostatného bydlení	T	Podpora samostatného bydlení	0	1	0	1
8	70818134	Charita Česká Kamenice	2527440	Podpora samostatného bydlení	T	Podpora samostatného bydlení	0	4	0	1
8	70818134	Charita Česká Kamenice	5735295	Sociálně terapeutické dílny	A	Sociálně terapeutické dílny	0	4/4	3/1	2,3
1	70818134	Charita Česká Kamenice	5735295	Sociálně terapeutické dílny	A	Sociálně terapeutické dílny	0	5/5	3/1	3,6
3	46769382	Charita Litoměřice	2417772	Odlehčovací služby	P	Domov na Dómském pahorku - odlehčovací služba	4	0	0	1,79
3	46769382	Charita Litoměřice	6566711	Domovy pro seniory	P	Farní charita Litoměřice, Domov na Dómském pahorku - domov pro seniory	118	0	0	62,21
3	46769382	Charita Litoměřice	1269156	Denní stacionáře	A	Charitní domov sv. Zdislava - denní stacionář	0	1	6/2	2,2
3	46769382	Charita Litoměřice	5624320	Domovy se zvláštním režimem	P	Charitní domov sv. Zdislava - domov se zvláštním režimem	31	0	0	17,97
3	46769382	Charita Litoměřice	3403190	Pečovatelská služba	T	Pečovatelská služba	0	20	0	22,5
3	46769382	Charita Litoměřice	2241142	Azylové domy	P	Středisko sociální prevence a humanitární pomoci - azylový dům	23	0	0	4,96
3	46769382	Charita Litoměřice	5964684	Nízkoprahová denní centra	A	Středisko sociální prevence a humanitární pomoci - nízkoprahové denní centrum	0	1	5/1	1,08
3	46769382	Charita Litoměřice	2548478	Noclehárny	A	Středisko sociální prevence a humanitární pomoci - noclehárna	5	0	0	0,81
3	46769382	Charita Litoměřice	9011520	Terénní programy	T	Středisko sociální prevence a humanitární pomoci - terénní program	0	1	3/1	1,2
3	46770321	Charita Lovosice	8464374	Sociálně terapeutické dílny	A	Dílny Panny Marie Pomocné	0	2	10/2	2
3	46770321	Charita Lovosice	6081367	Azylové domy	P	Dům Panny Marie Pomocné	24	0	0	6,3
3	46770321	Charita Lovosice	6540812	Nízkoprahová zařízení pro děti a mládež	A/T	Panna Marie Pomocná s dětmi a mládeží	0	1	25/2	2,3
3	46770321	Charita Lovosice	3209417	Sociálně aktivizační služby pro rodiny s dětmi	A/T	Panna Marie Pomocná s rodinami	0	2	8/2	2
3	46770321	Charita Lovosice	3189832	Terénní programy	T	Terénní služba Panny Marie Pomocné	0	1	4/1	1
5	70828920	Charita Most	3043143	Sociálně aktivizační služby pro rodiny s dětmi	A/T	Aktivizační služby pro rodiny s dětmi	0	A1; T3	6/1	4,3
7	70828920	Charita Most	5690901	Azylové domy	P	Azylový dům Duchcov	30	0	0	6,5
7	70828920	Charita Most	5476963	Azylové domy	P	Azylový dům Osek	27	0	0	6,5
7	70828920	Charita Most	6239239	Azylové domy	P	Centrum Rodina v tísni	30	0	0	6,5

* Poskytování služby bude započato po nabytí právní moci Rozhodnutí o registraci soc. sl.
** Od 01/25 6 lůžek, navýšení na 10 po dokončení stavebních úprav
*** Změna realizována po rozhodnutí zřizovatele - statutární město Most

Základní síť sociálních služeb Ústeckého kraje na období 2025-2027 platná od 01.01.2025
Materiál byl schválen usnesením ZÚK XXX ze dne XXX

číslo regionu	IČ	Název poskytovatele	Identifikátor	Druh služby	Forma poskytování	Název zařízení	Počet lůžek	Stávající individuální okamžitá kapacita	Stávající skupinová okamžitá kapacita (sk/pr)	Úvazky pracovníků v přímé péči
7	70828920	Charita Most	8217675	Domy na půl cesty	P	Centrum Rodina v tísni	4	0	0	1,5
5	70828920	Charita Most	8190994	Nízkoprahová denní centra	A/T	Nízkoprahové denní centrum Most	0	1	15/1	3
5	70828920	Charita Most	1012725	Nízkoprahová zařízení pro děti a mládež	A/T	Nízkoprahové zařízení pro děti a mládež Domino	0	A2/2; T1/1	A28/4; T27/3	6
2	70828920	Charita Most	2570590	Nízkoprahová zařízení pro děti a mládež	A/T	Nízkoprahové zařízení pro děti a mládež Khamoro	0	1	14/2	3,5
7	70828920	Charita Most	1826142	Noclehárny	A	Noclehárny Duchcov	5	0	0	1
7	70828920	Charita Most	8583484	Odborné sociální poradenství	A	Odborné sociální a dluhové poradenství Duchcov	0	1	0	1,15
5	70828920	Charita Most	7323829	Osobní asistence	T	Osobní asistence	0	3	0	3,3
5	70828920	Charita Most	5798742	Pečovatelská služba	T	Pečovatelská služba	0	7	0	14
5	70828920	Charita Most	6776446	Sociálně aktivizační služby pro rodiny s dětmi	A/T	Rozmarýnek	0	4	A12/4; T8/1	4
4	70828920	Charita Most	3383589	Sociálně aktivizační služby pro rodiny s dětmi	A/T	Sociálně aktivizační služby pro rodiny s dětmi	0	A1; T1	5/1	3
7	70828920	Charita Most	1158642	Sociálně aktivizační služby pro rodiny s dětmi	T	Sociálně aktivizační služby pro rodiny s dětmi	0	2	7/1	2
2	70828920	Charita Most	2450357	Sociálně aktivizační služby pro rodiny s dětmi	A/T	Sociálně aktivizační služby pro rodiny s dětmi Jirkov	0	2	6/1	2
5	70828920	Charita Most	8522670	Sociální rehabilitace	A/T	Sociálně rehabilitační programy	0	A1; T1	2/1	2
2	70828920	Charita Most	5361940	Odborné sociální poradenství	A/T	Odborné sociální a dluhové poradenství Chomutov I. Odborné sociální a dluhové poradenství Chomutov II.	0	1	2/1	1,8
5	70828920	Charita Most	5778636	Odborné sociální poradenství	A/T	Odborné sociální a dluhové poradenství Janov	0	1	2/1	1,2
5	70828920	Charita Most	3475445	Odborné sociální poradenství	A/T	Sociální a dluhová poradna Most	0	A1; T1	0	1
5	70828920	Charita Most	4704201	Nízkoprahová zařízení pro děti a mládež	A/T	Sovička	0	3	15/3	4
2	70828920	Charita Most	9253322	Terénní programy	T	Terénní programy	0	3	2/1	3
5	70828920	Charita Most	5872914	Terénní programy	T	Terénní programy	0	3	2/1	3
7	70828920	Charita Most	7544686	Terénní programy	T	Terénní programy Duchcov	0	1	2/1	1,2
5	70828920	Charita Most	8389381	Terénní programy	T	Terénní programy Most	0	3	0	3
7	70828920	Charita Most	5370162	Nízkoprahová zařízení pro děti a mládež	A/T	Zastávka	0	4	30/4	5

* Poskytování služby bude započato po nabytí právní moci Rozhodnutí o registraci soc. sl.
** Od 01/25 6 lůžek, navýšení na 10 po dokončení stavebních úprav
*** Změna realizována po rozhodnutí zřizovatele - statutární město Most

Základní síť sociálních služeb Ústeckého kraje na období 2025-2027 platná od 01.01.2025
Materiál byl schválen usnesením ZÚK XXX ze dne XXX

číslo regionu	IČ	Název poskytovatele	Identifikátor	Druh služby	Forma poskytování	Název zařízení	Počet lůžek	Stávající individuální okamžitá kapacita	Stávající skupinová okamžitá kapacita (sk/pr)	Úvazky pracovníků v přímé péči
3	62769111	Charita Roudnice nad Labem	8281324	Azylové domy	P	Azylový dům pro matky s dětmi v Domově sv. Josefa	30	0	0	6,3
3	62769111	Charita Roudnice nad Labem	1761469	Pečovatelská služba	T	Charitní pečovatelská služba Roudnice	0	2	0	3,6
3	62769111	Charita Roudnice nad Labem	4335678	Nízkoprahová zařízení pro děti a mládež	A/T	NZDM Bota	0	A6; T4	A60/6; T30/4	5,5
3	62769111	Charita Roudnice nad Labem	6392422	Sociálně aktivizační služby pro rodiny s dětmi	A/T	Sociálně aktivizační služby pro rodiny s dětmi „Pod střechou“	0	A3; T3	A15/3; T24/3	3
6	46797572	Charita Rumburk	6349343	Sociálně aktivizační služby pro rodiny s dětmi	A/T	Asistenční služba pro rodiny s dětmi	0	1	5/1	1,08
6	46797572	Charita Rumburk	4291907	Odborné sociální poradenství	A	Občanská poradna Rumburk	0	1	0	1,01
6	46797572	Charita Rumburk	7222807	Nízkoprahová zařízení pro děti a mládež	A/T	Žijeme spolu - nízkoprahové zařízení pro děti a mládež	0	1	14/2	3
6	73635502	Charita Šluknov	3112502	Sociálně aktivizační služby pro rodiny s dětmi	A/T	Ambrela pro rodinu	0	A1; T2	4/1	2,9
6	73635502	Charita Šluknov	6661939	Nízkoprahová zařízení pro děti a mládež	A/T	Bary Ambrela	0	1	A24/3; T7/1	4
6	73635502	Charita Šluknov	8168410	Nízkoprahová zařízení pro děti a mládež	A/T	Klub Ambrela	0	1	A24/3	4,39
7	70806837	Charita Teplice	5945195	Sociálně aktivizační služby pro rodiny s dětmi	A/T	Agapé II.	0	3	A30/3; T6/1	4
7	70806837	Charita Teplice	8489399	Azylové domy	P	Azylový dům pro matky s dětmi Agapé	20	0	0	4,5
7	70806837	Charita Teplice	7058897	Odborné sociální poradenství	A/T	Dluhová a občanská poradna Teplice	0	1	0	1
8	44225512	Charita Ústí nad Labem	3824401	Azylové domy	P	Azylový dům pro matky s dětmi	16D+35 Dít	0	0	7
8	44225512	Charita Ústí nad Labem	1001488	Azylové domy	P	Azylový dům Samaritán	40	0	0	5,3
8	44225512	Charita Ústí nad Labem	2145028	Nízkoprahová denní centra	A/T	Centrum pomoci Samaritán	0	A3; T2	A50	3,7
8	44225512	Charita Ústí nad Labem	3255982	Sociálně aktivizační služby pro rodiny s dětmi	A/T	Centrum služeb pro rodinu	0	A1; T1	A: 15/2, T: 5/1	2
8	44225512	Charita Ústí nad Labem	2179469	Domovy se zvláštním režimem	P	Dům pokojného stáří sv. Ludmily	35	0	0	22
8	44225512	Charita Ústí nad Labem	3125201	Nízkoprahová zařízení pro děti a mládež	A/T	Klub Lucerna	0	2	A: 20/2, T: 10/1	3
8	44225512	Charita Ústí nad Labem	9288131	Nízkoprahová zařízení pro děti a mládež	A/T	Nízkoprahové zařízení pro děti a mládež Tykadlo	0	2	A: 20/2, T: 10/1	1,5
8	44225512	Charita Ústí nad Labem	3831791	Noclehárny	A	Noclehárna Samaritán	0	1	19	1,5
8	44225512	Charita Ústí nad Labem	6631017	sociálně aktivizační služby pro rodiny s dětmi	A/T	Sociálně aktivizační služby pro rodiny Ovečka	0	A1; T1	A: 12/2, T: 12/2	2

* Poskytování služby bude započato po nabytí právní moci Rozhodnutí o registraci soc. sl.
** Od 01/25 6 lůžek, navýšení na 10 po dokončení stavebních úprav
*** Změna realizována po rozhodnutí zřizovatele - statutární město Most

Základní síť sociálních služeb Ústeckého kraje na období 2025-2027 platná od 01.01.2025
Materiál byl schválen usnesením ZÚK XXX ze dne XXX

číslo regionu	IČ	Název poskytovatele	Identifikátor	Druh služby	Forma poskytování	Název zařízení	Počet lůžek	Stávající individuální okamžitá kapacita	Stávající skupinová okamžitá kapacita (sk/pr)	Úvazky pracovníků v přímé péči
8	44225512	Charita Ústí nad Labem	9832613	Terénní programy	T	Terénní programy	0	2	10/2	2
1	26590719	Charitní sdružení Děčín, z. s.	7674174	Sociálně aktivizační služby pro rodiny s dětmi	A/T	Asistenční služba pro rodiny s dětmi	0	A 1; T7	A 5/1; T 35/7	10,2
1	26590719	Charitní sdružení Děčín, z. s.	6511261	Odborné sociální poradenství	A/T	Občanská poradna Děčín	0	A3; T1	0	4,3
6	22772511	Chráněné bydlení Pastelky o.p.s.	2732328	Chráněné bydlení	P	Chráněné bydlení Pastelky	4	0	0	5,34
6	22772511	Chráněné bydlení Pastelky o.p.s.	4181497	Osobní asistence	T	Osobní asistence Pastelky	0	3	0	7,75
6	22772511	Chráněné bydlení Pastelky o.p.s.	3532163	Podpora samostatného bydlení	T	Podpora samostatného bydlení Pastelky	0	3	0	6,5
1	68975244	Indigo Děčín, z.s.	9082399	Nízkoprahová zařízení pro děti a mládež	A/T	Komunitní centrum dětí a mládeže Kamarád	0	A 2; T 1	A 30/3; T 27/3	4,9
1	68975244	Indigo Děčín, z.s.	9308341	Terénní programy	T	Terénní program	0	2	0	4,5
6	70872686	Integrované centrum pro osoby se zdravotním postižením Horní Poustevna	5177352	Podpora samostatného bydlení	T	Integrované centrum pro osoby se zdravotním postižením Horní Poustevna	0	2	0	0,6
8	63778718	JURTA, o.p.s.	1066948	Sociální rehabilitace	T/A	Jurta o.p.s.	0	2	5/1	3
1	63778718	JURTA, o.p.s.	1066948	Sociální rehabilitace	T/A	Jurta o.p.s.	0	2	5/1	2
1	63778718	JURTA, o.p.s.	4715430	Sociálně terapeutické dílny	A	Jurta o.p.s.	0	2	5/1	4,5
8	63778718	JURTA, o.p.s.	9100031	Podpora samostatného bydlení	T	Jurta o.p.s.	0	1	7/1	1,25
1	63778718	JURTA, o.p.s.	9100031	Podpora samostatného bydlení	T	Jurta o.p.s.	0	1	7/1	1,25
8	63778718	JURTA, o.p.s.	4715430	Sociálně terapeutické dílny	A	Jurta o.p.s.	0	2	5/1	3
1	63778718	JURTA, o.p.s.*	5807228	Chráněné bydlení	P	Jurta o.p.s.	11	0	0	11,25
5	27000222	K srdci klíč, o.p.s.	8836274	Azylové domy	P	Azylový dům pro muže v Mostě	30	0	0	7,6
5	27000222	K srdci klíč, o.p.s.	9422230	Azylové domy	P	Azylový dům pro rodiny s dětmi v Mostě	20	0	0	5,3
5	27000222	K srdci klíč, o.p.s.	9763724	Domy na půl cesty	P	Dům na půl cesty v Mostě	8	0	0	3,85
2	27000222	K srdci klíč, o.p.s.	7712870	Nízkoprahová denní centra	A	Nízkoprahové denní centrum	0	1	12/2	4,3
2	27000222	K srdci klíč, o.p.s.	1499845	Noclehárny	A	Noclehárna v Chomutově	12	0	0	2,5
5	27000222	K srdci klíč, o.p.s.	6455949	Noclehárny	A	Noclehárna v Mostě	10	0	0	2,5

* Poskytování služby bude započato po nabytí právní moci Rozhodnutí o registraci soc. sl.
** Od 01/25 6 lůžek, navýšení na 10 po dokončení stavebních úprav
*** Změna realizována po rozhodnutí zřizovatele - statutární město Most

Základní síť sociálních služeb Ústeckého kraje na období 2025-2027 platná od 01.01.2025
Materiál byl schválen usnesením ZÚK XXX ze dne XXX

číslo regionu	IČ	Název poskytovatele	Identifikátor	Druh služby	Forma poskytování	Název zařízení	Počet lůžek	Stávající individuální okamžitá kapacita	Stávající skupinová okamžitá kapacita (sk/pr)	Úvazky pracovníků v přímé péči
4	830437	Kamarád - LORM	1372355	Denní stacionáře	A	Denní stacionář	0	5	0	2,2
4	830437	Kamarád - LORM	3210011	Domovy pro osoby se zdravotním postižením	P	Domov pro osoby se zdravotním postižením	18	0	0	13,25
4	830437	Kamarád - LORM	1165395	Chráněné bydlení	P	Chráněné bydlení	7	0	0	5
4	830437	Kamarád - LORM	8570486	Odlehčovací služby	P/A	Odlehčovací služby	3	1	0	1,1
4	830437	Kamarád - LORM	2803757	Podpora samostatného bydlení	T	Podpora samostatného bydlení	0	2	0	2,4
4	830437	Kamarád - LORM	7334865	Sociálně terapeutické dílny	A	Sociálně terapeutická dílna	0	3	18/3	3,2
4	830437	Kamarád - LORM	2207393	Týdenní stacionáře	P	Týdenní stacionář	10	0	0	4,3
8	1181491	Kleja, z.s.	9338405	Terénní programy	T	Terénní program v Ústí nad Labem	0	2	0	2
5	830577	Kojenecké ústavy Ústeckého kraje, příspěvková organizace**	9978089	Domovy pro osoby se zdravotním postižením	P	Kojenecké ústavy Ústeckého kraje Most, p.o.	10	0	0	11,5
6	22881476	Kormidlo Šluknov o.p.s.	4978879	Sociálně terapeutické dílny	A	Kormidlo Šluknov o.p.s.	0	6	4/1	10
6	75139090	Kostka Krásná Lípa, p.o.	3153600	Sociálně aktivizační služby pro rodiny s dětmi	A/T	Kostka Krásná Lípa p.o.	0	A1; T5	8/1	5,16
6	75139090	Kostka Krásná Lípa, p.o.	1928007	Terénní programy	T	Kostka Krásná Lípa p.o.	0	1	5/1	1,32
6	75139090	Kostka Krásná Lípa, p.o.	5321665	Osobní asistence	T	Kostka Krásná Lípa, p.o.	0	8	0	11,62
6	75139090	Kostka Krásná Lípa, p.o.	6363165	Nízkoprahová zařízení pro děti a mládež	A/T	Nízkoprahové zařízení pro děti a mládež Amari klub	0	5	Amari A14/2 T7/1; T-klub A14/2; T7/1	6,5
6	75139090	Kostka Krásná Lípa, p.o.	3827499	Odborné sociální poradenství	A/T	Poradna v kostce	0	A1; T1	0	0,6
5	28747330	KRUH pomoci, o.p.s.	3492950	Sociální rehabilitace	A/T	KRUH pomoci, o.p.s.	0	A1; T1	A4/2	4
5	25030302	Krušnohorská poliklinika s.r.o.	6373201	Domovy pro seniory	P	Domov pro seniory Naděje	20	0	0	7,95
5	25030302	Krušnohorská poliklinika s.r.o.	6426990	Pečovatelská služba	T	Pečovatelská služba Krušnohorské polikliniky	0	4	0	5,95
1	26648661	Křesťanské společenství Jonáš, z. s.	8061366	Nízkoprahová denní centra	A	Nízkoprahové denní centrum	0	1	16/2	3
7	27038645	Květina, z. s.	3536223	Nízkoprahová zařízení pro děti a mládež	A/T	Klub Magnet	0	A1	A 30/4; T 16/2	4
7	27038645	Květina, z. s.	5464128	Nízkoprahová denní centra	A	Nízkoprahové denní centrum Květina	0	1	10/2	4
7	27038645	Květina, z. s.	6251794	Sociálně aktivizační služby pro rodiny s dětmi	A/T	Sociálně aktivizační služby pro rodiny s dětmi Květina	0	A2; T5	6/1	6,5

* Poskytování služby bude započato po nabytí právní moci Rozhodnutí o registraci soc. sl.
** Od 01/25 6 lůžek, navýšení na 10 po dokončení stavebních úprav
*** Změna realizována po rozhodnutí zřizovatele - statutární město Most

Základní síť sociálních služeb Ústeckého kraje na období 2025-2027 platná od 01.01.2025
Materiál byl schválen usnesením ZÚK XXX ze dne XXX

číslo regionu	IČ	Název poskytovatele	Identifikátor	Druh služby	Forma poskytování	Název zařízení	Počet lůžek	Stávající individuální okamžitá kapacita	Stávající skupinová okamžitá kapacita (sk/pr)	Úvazky pracovníků v přímé péči
7	27038645	Květina, z. s.	5829590	Terénní programy	T	Terénní programy Květina	0	2	0	2,3
3	75100967	Lucie Jursíková Brožková	5222616	Odlehčovací služby	T	KDP Sluníčko	0	4	0	5,25
4	26708451	Maltézská pomoc, o.p.s.	9905305	Osobní asistence	T	Maltézská pomoc, o.p.s. - Osobní asistence - Žatec	0	4	0	9
2	26604205	Masopust, z.s.	6538434	Sociálně terapeutické dílny	A	Sociálně terapeutické dílny	0	2	3/1	3,5
2	26604205	Masopust, z.s.	1989766	Sociální rehabilitace	A/T	Sociální rehabilitace Esprit	0	A1; T1	15/2	3
7	266230	Město Bílina	2680198	Pečovatelská služba	T	Pečovatelská služba Bílina	0	11	0	12
1	00261408	Město Jílové	2069270	Pečovatelská služba	T	Pečovatelská služba Jílové	0	4	0	4,625
2	261912	Město Kadaň	5578580	Terénní programy	T	Centrum sociálních služeb Prunéřov	0	4	0	4
7	266418	Město Krupka	8895811	Pečovatelská služba	T	Pečovatelská služba Krupka	0	11	0	16
5	266027	Město Litvínov	5124068	Sociálně aktivizační služby pro rodiny s dětmi	T	První krok Sociálně aktivizační služby pro rodiny s dětmi	0	3	6/1	3
5	266027	Město Litvínov	1901050	Terénní programy	T	První krok Terénní programy	0	2	0	2
5	266086	Město Meziboří	4771324	Pečovatelská služba	T	Pečovatelská služba Meziboří	0	3	0	6,8
3	264466	Město Štětí	6774569	Odlehčovací služby	P	Dům s chráněnými byty	2	0	0	1,1
3	264466	Město Štětí	8322579	Denní stacionáře	A	Dům s chráněnými byty	0	1	6/1	1,1
3	264466	Město Štětí	2561765	Pečovatelská služba	T	Město Štětí	0	7	0	13,5
3	264466	Město Štětí	4461324	SAS pro rodiny s dětmi	A/T	Sociálně aktivizační služba města Štětí pro rodiny s dětmi	0	1	6/1	2
3	264474	Město Terezín	1795576	Pečovatelská služba	T	Pečovatelská služba města Terezín	0	2	0	3,75
3	264571	Město Úštěk	8820534	Pečovatelská služba	T	Pečovatelská služba	0	2	0	2,25
6	261718	Město Varnsdorf	9055829	Nízkoprahová zařízení pro děti a mládež	A/T	CSS města Varnsdorf - Nízkoprahový klub Modrý kámen	0	A2; T1	A20/2; T10/1	2,25
6	261718	Město Varnsdorf	9957516	Pečovatelská služba	T	CSS města Varnsdorf - Pečovatelská služba	0	6	0	5,93
6	261718	Město Varnsdorf	1187850	Sociálně aktivizační služby pro rodiny s dětmi	A/T	CSS města Varnsdorf – Sociálně aktivizační služba pro rodiny s dětmi	0	2	6/1	1,8
6	261718	Město Varnsdorf	3064434	Terénní programy	T	CSS města Varnsdorf - Terénní program	0	2	4/2	2

* Poskytování služby bude započato po nabytí právní moci Rozhodnutí o registraci soc. sl.
** Od 01/25 6 lůžek, navýšení na 10 po dokončení stavebních úprav
*** Změna realizována po rozhodnutí zřizovatele - statutární město Most

Základní síť sociálních služeb Ústeckého kraje na období 2025-2027 platná od 01.01.2025
Materiál byl schválen usnesením ZÚK XXX ze dne XXX

číslo regionu	IČ	Název poskytovatele	Identifikátor	Druh služby	Forma poskytování	Název zařízení	Počet lůžek	Stávající individuální okamžitá kapacita	Stávající skupinová okamžitá kapacita (sk/pr)	Úvazky pracovníků v přímé péči
6	261718	Město Varnsdorf	2244389	Noclehárny	A	CSS města Varnsdort - Noclehárna	6	0	0	0,6
6	261718	Město Varnsdorf	1754696	Azylové domy	P	CSS města Varnsdorf – Azylový dům	25	0	0	7,5
4	65108477	Městská knihovna Louny, příspěvková organizace	6963367	Sociálně terapeutické dílny	A	Sociálně terapeutická dílna Jeroným	0	3	15/3	3
4	60275847	Městská pečovatelská služba s denním stacionářem Louny, příspěvková organizace	4012067	Pečovatelská služba	T	Městská pečovatelská služba s denním stacionářem Louny	0	14	0	15,1
4	60275847	Městská pečovatelská služba s denním stacionářem Louny, příspěvková organizace	6128832	Denní stacionáře	A	Městská pečovatelská služba s denním stacionářem Louny	0	2	16/2	2,1
2	65642481	Městská správa sociálních služeb Kadaň	8021779	Domovy pro seniory	P	Městská správa sociálních služeb Kadaň	120	0	0	54,84
2	65642481	Městská správa sociálních služeb Kadaň	8756058	Odlehčovací služby	P	Městská správa sociálních služeb Kadaň	4	0	0	0,56
2	65642481	Městská správa sociálních služeb Kadaň	9009774	Pečovatelská služba	T	Pečovatelská služba	0	7	0	11
5	831212	Městská správa sociálních služeb v Mostě - příspěvková organizace	1486803	Domovy pro osoby se zdravotním postižením	P	Domov pro osoby se zdravotním postižením	6	0	0	2,29
5	831212	Městská správa sociálních služeb v Mostě - příspěvková organizace	6305505	Odborné sociální poradenství	A	Poradna pro rodinu, manželství a mezilidské vztahy	0	1	4/1	1,745
5	831212	Městská správa sociálních služeb v Mostě - příspěvková organizace	7945267	Denní stacionáře	A	Denní dětský rehabilitační stacionář	0	3	12/3	3,06
5	831212	Městská správa sociálních služeb v Mostě - příspěvková organizace	4525297	Denní stacionáře	A	Denní stacionář pro mentálně postižené klienty, příp. kombinovaně handicapované občany s ukončenou školní docházkou	0	2	11/2	2,26
5	831212	Městská správa sociálních služeb v Mostě - příspěvková organizace	5884351	Denní stacionáře	A	Denní stacionář pro seniory a handicapované občany	0	1	4/1	1,165
5	831212	Městská správa sociálních služeb v Mostě - příspěvková organizace	1944936	Domovy pro seniory	P	Domov pro seniory	96	0	0	21,21
5	831212	Městská správa sociálních služeb v Mostě - příspěvková organizace ***	6712020	Domovy pro seniory	P	Domov pro seniory	268	0	0	95,36
5	831212	Městská správa sociálních služeb v Mostě - příspěvková organizace	9884915	Domovy pro seniory	P	Domov pro seniory	35	0	0	15,18
5	831212	Městská správa sociálních služeb v Mostě - příspěvková organizace	9300938	Domovy se zvláštním režimem	P	Domov se zvláštním režimem	33	0	0	20,85
5	831212	Městská správa sociálních služeb v Mostě - příspěvková organizace	1853582	Pečovatelská služba	T	Pečovatelská služba	0	24	0	18,86
2	46789863	Městská správa sociálních služeb Vejprty, příspěvková organizace	7891821	Domovy pro osoby se zdravotním postižením	P	Domov pro osoby se zdravotním postižením Vejprty	133	0	0	61
2	46789863	Městská správa sociálních služeb Vejprty, příspěvková organizace	6278016	Domovy pro seniory	P	Domov pro seniory Vejprty	28	0	0	9,1
2	46789863	Městská správa sociálních služeb Vejprty, příspěvková organizace	9493656	Domovy se zvláštním režimem	P	Domov se zvláštním režimem Vejprty	127	0	0	54
2	46789863	Městská správa sociálních služeb Vejprty, příspěvková organizace	9925245	Chráněné bydlení	P	Chráněné bydlení Vejprty	30	0	0	7

* Poskytování služby bude započato po nabytí právní moci Rozhodnutí o registraci soc. sl.
** Od 01/25 6 lůžek, navýšení na 10 po dokončení stavebních úprav
*** Změna realizována po rozhodnutí zřizovatele - statutární město Most

Základní síť sociálních služeb Ústeckého kraje na období 2025-2027 platná od 01.01.2025
Materiál byl schválen usnesením ZÚK XXX ze dne XXX

číslo regionu	IČ	Název poskytovatele	Identifikátor	Druh služby	Forma poskytování	Název zařízení	Počet lůžek	Stávající individuální okamžitá kapacita	Stávající skupinová okamžitá kapacita (sk/pr)	Úvazky pracovníků v přímé péči
2	46787682	Městský ústav sociálních služeb Jirkov, příspěvková organizace	6395067	Odborné sociální poradenství	A/T	Městský ústav sociálních služeb Jirkov, příspěvková organizace	0	A1; T1	0	2,5
2	46787682	Městský ústav sociálních služeb Jirkov, příspěvková organizace	1590533	Odlehčovací služby	P	Městský ústav sociálních služeb, přípěvková organizace	30	0	0	16,75
2	46787682	Městský ústav sociálních služeb Jirkov, příspěvková organizace	1592324	Pečovatelská služba	T	Městský ústav sociálních služeb, přípěvková organizace	0	5	0	10
2	46787682	Městský ústav sociálních služeb Jirkov, příspěvková organizace	3890327	Domovy pro seniory	P	Městský ústav sociálních služeb, přípěvková organizace	90	0	0	34,75
2	46787682	Městský ústav sociálních služeb Jirkov, příspěvková organizace	5655847	Domovy pro osoby se zdravotním postižením	P	Městský ústav sociálních služeb, přípěvková organizace	45	0	0	21,75
2	46787682	Městský ústav sociálních služeb Jirkov, příspěvková organizace	7032621	Domovy se zvláštním režimem	P	Městský ústav sociálních služeb, přípěvková organizace	80	0	0	38,75
2	65082125	Městský ústav sociálních služeb Klášterec nad Ohří, příspěvková organizace	2848286	Domovy pro seniory	P	Městský ústav sociálních služeb Klášterec nad Ohří, příspěvková organizace	113	0	0	34,85
2	65082125	Městský ústav sociálních služeb Klášterec nad Ohří, příspěvková organizace	3369883	Pečovatelská služba	T	Městský ústav sociálních služeb Klášterec nad Ohří, příspěvková organizace	0	9	0	14
2	65082125	Městský ústav sociálních služeb Klášterec nad Ohří, příspěvková organizace	8647982	Odlehčovací služby	P	Městský ústav sociálních služeb Klášterec nad Ohří, příspěvková organizace	4	0	0	1,08
5	63125137	Most k naději, z.s.	1916764	Služby následné péče	A	Centrum pro rodinu a následnou péči	0	1	12/2	0,6
5	63125137	Most k naději, z.s.	8582685	Kontaktní centra	A	K-centrum Most	0	4	9/4	4,7
4	63125137	Most k naději, z.s.	4417327	Kontaktní centra	A	K-Centrum Žatec	0	3	6/2	3,7
5	63125137	Most k naději, z.s.	9936300	Krizová pomoc	A	Krizová poradna	0	1	0	1,25
9	63125137	Most k naději, z.s.	4876605	Telefonická krizová pomoc	T	Linka duševní tísně	0	1	0	5,5
9	63125137	Most k naději, z.s.	6384214	Odborné sociální poradenství	T	Protidrogové programy v penitenciárních zařízeních	0	2	14/1	3,18
5	63125137	Most k naději, z.s.	7660838	Odborné sociální poradenství	A/T	Sociální protidrogová poradna	0	A2; T2	4/1	2
9	63125137	Most k naději, z.s.	4741952	Terénní programy	T	Terénní protidrogový program pro okres Most, Teplice a Louny	0	9	4/1	10,3
5	26595575	MOSŤÁČEK.CZ z.s.	8391115	Denní stacionáře	A	Denní stacionář Mosťáček	0	6	0	6
5	26595575	MOSŤÁČEK.CZ z.s.	7830493	Sociálně aktivizační služby pro rodiny s dětmi	A/T	SAS pro osoby s PAS	0	2	10/2	2,5
2	570931	NADĚJE	7055199	Chráněné bydlení	P	Středisko Naděje Kadaň	10	0	0	4,9
2	570931	NADĚJE	6562208	Nízkoprahová denní centra	A	Dům Naděje Klášterec nad Ohří	0	4	20	3,95
2	570931	NADĚJE	3778962	Azylové domy	P	Dům Naděje Klášterec nad Ohří	40	0	0	7,75

* Poskytování služby bude započato po nabytí právní moci Rozhodnutí o registraci soc. sl.
** Od 01/25 6 lůžek, navýšení na 10 po dokončení stavebních úprav
*** Změna realizována po rozhodnutí zřizovatele - statutární město Most

Základní síť sociálních služeb Ústeckého kraje na období 2025-2027 platná od 01.01.2025
Materiál byl schválen usnesením ZÚK XXX ze dne XXX

číslo regionu	IČ	Název poskytovatele	Identifikátor	Druh služby	Forma poskytování	Název zařízení	Počet lůžek	Stávající individuální okamžitá kapacita	Stávající skupinová okamžitá kapacita (sk/pr)	Úvazky pracovníků v přímé péči
2	570931	NADĚJE	8090360	Noclehárny	A	Dům Naděje Klášterec nad Ohří	10	0	0	2,5
3	570931	NADĚJE	2503341	Sociálně terapeutické dílny	A	Dům Naděje Litoměřice	0	2	10	3,9
3	570931	NADĚJE	6087352	Chráněné bydlení	P	Dům Naděje Litoměřice	12	0	0	6,87
3	570931	NADĚJE	3072534	Chráněné bydlení	P	Dům Naděje Roudnice nad Labem	12	0	0	4,1
3	570931	NADĚJE	4257675	Azylové domy	P	Dům Naděje Roudnice nad Labem	45	0	0	8,64
3	570931	NADĚJE	5924567	Krizová pomoc	P	Dům Naděje Roudnice nad Labem	4	0	0	0,35
2	570931	NADĚJE	7055199	Chráněné bydlení	P	Středisko Naděje Kadaň	10	0	0	5
2	570931	NADĚJE	9057704	Odborné sociální poradenství	A	Středisko Naděje Kadaň	0	1	0	1,15
2	570931	NADĚJE	1673951	Nízkoprahová zařízení pro děti a mládež	A/T	Středisko Naděje Klášterec nad Ohří	0	5	A20; T10	5
2	570931	NADĚJE	1074769	Terénní programy	T	Středisko Naděje Klášterec nad Ohří	0	2	0	2
2	570931	NADĚJE	2127231	Odborné sociální poradenství	A	Středisko Naděje Klášterec nad Ohří	0	1	0	1,2
3	570931	NADĚJE	1256783	Nízkoprahová zařízení pro děti a mládež	A/T	Středisko Naděje Litoměřice - Dvořákova	0	A2; T1	24	4
3	570931	NADĚJE	9593299	Sociálně aktivizační služby pro rodiny s dětmi	A/T	Středisko Naděje Litoměřice - Masarykova	0	3	15	5
3	570931	NADĚJE	8870904	Terénní programy	T	Středisko Naděje Litoměřice - Na Kocandě	0	2	0	4
3	570931	NADĚJE	5625611	Nízkoprahová denní centra	A/T	Středisko Naděje Lovosice	0	2	15	3,5
3	570931	NADĚJE	2925439	Noclehárny	A	Středisko Naděje Lovosice	10	0	0	3,05
3	570931	NADĚJE	4528359	Terénní programy	T	Středisko Naděje Roudnice nad Labem - Jungmannova	0	4	0	4,5
3	00570931	NADĚJE	6973816	Odborné sociální poradenství	A	Středisko Naděje Nádražní	0	1	0	1
4	00570931	NADĚJE		Sociálně aktivizační služby pro rodiny s dětmi	A/T		0	A1; T2	5/1	2
2	570931	NADĚJE	8149563	Noclehárny	A	Středisko Naděje Prunéřov	8	0	0	2,8
2	570931	NADĚJE	7116825	Nízkoprahová denní centra	A	Středisko Naděje Prunéřov	0	2	15	3,75
3	570931	NADĚJE	4166865	Sociálně terapeutické dílny	A	Středisko Naděje Roudnice nad Labem - T. G. Masaryka	0	2	10/2	3

* Poskytování služby bude započato po nabytí právní moci Rozhodnutí o registraci soc. sl.
** Od 01/25 6 lůžek, navýšení na 10 po dokončení stavebních úprav
*** Změna realizována po rozhodnutí zřizovatele - statutární město Most

Základní síť sociálních služeb Ústeckého kraje na období 2025-2027 platná od 01.01.2025
Materiál byl schválen usnesením ZÚK XXX ze dne XXX

číslo regionu	IČ	Název poskytovatele	Identifikátor	Druh služby	Forma poskytování	Název zařízení	Počet lůžek	Stávající individuální okamžitá kapacita	Stávající skupinová okamžitá kapacita (sk/pr)	Úvazky pracovníků v přímé péči
3	570931	NADĚJE	4534118	Terénní programy	T	Středisko Naděje Štětí	0	2	0	2
3	570931	NADĚJE	6772756	Odborné sociální poradenství	A	Středisko Naděje Štětí	0	2	0	1,13
4	570931	NADĚJE	9548965	Sociální rehabilitace	A/T	Středisko Naděje Žatec, Tým duševního zdraví pro děti a mládež	0	A3; T2	5	6
2	570931	NADĚJE	4526320	Sociální rehabilitace	A/T	Středisko Naděje Chomutov, Tým duševního zdraví pro děti a mládež	0	A3; T2	5	6
3	570931	NADĚJE	4238324	Sociální rehabilitace	A/T	Středisko NADĚJE Terezín, Centrum duševního zdraví pro děti a mládež	0	3	6/1	6
9	26623064	Národní ústav pro autismus, z.ú.	2284277	Odborné sociální poradenství	A/T	Středisko odborného poradenství a diagnostiky NAUTIS	0	1	0	0,26
9	26623064	Národní ústav pro autismus, z.ú.	4319542	Sociálně aktivizační služby pro seniory a osoby se zdravotním postižením	A	Středisko terapeutických služeb NAUTIS	0	5	12	0,07
9	26623064	Národní ústav pro autismus, z.ú.	7472903	Sociálně aktivizační služby pro rodiny s dětmi	A/T	Středisko terapeutických služeb NAUTIS	0	1	0	0,09
9	26623064	Národní ústav pro autismus, z.ú.	9864940	Odlehčovací služby	P	Respitní centrum	1	0	0	0,38
3	25443801	Nemocnice Roudnice nad Labem s.r.o.	5496002	Denní stacionáře	A	Nemocnice Roudnice nad Labem s.r.o.	0	2	10/2	2,2
3	25443801	Nemocnice Roudnice nad Labem s.r.o.	8917425	Pečovatelská služba	T	Nemocnice Roudnice nad Labem s.r.o.	0	4	0	6,35
4	426113	Oblastní spolek ČČK Louny	1427288	Azylové domy	P	Azylový dům pro muže	22	0	0	4,5
4	426113	Oblastní spolek ČČK Louny	5658772	Azylové domy	P	Azylový dům pro muže	28	0	0	4,5
1	426067	Oblastní spolek Českého červeného kříže Děčín	2794196	Domovy se zvláštním režimem	P	Domov se zvláštním režimem	13	0	0	10,5
1	426067	Oblastní spolek Českého červeného kříže Děčín	2740854	Pečovatelská služba	T	Pečovatelská služba	0	6	0	8
3	426105	Oblastní spolek Českého červeného kříže Litoměřice	2467540	Kontaktní centra	A	Kontaktní centrum Litoměřice	0	3	12/2	3,2
3	426105	Oblastní spolek Českého červeného kříže Litoměřice	2997661	Terénní programy	T	Terénní program Litoměřicka	0	2	6/2	2,2
7	426130	Oblastní spolek Českého červeného kříže Teplice	6580078	Domovy se zvláštním režimem	P	Domov se zvláštním režimem	12	0	0	9,35
5	21551413	Obrnické centrum sociálních služeb, příspěvková organizace	6782959	Nízkoprahová zařízení pro děti a mládež	A/T	Galaxie	0	1	15/2	2,1
5	21551413	Obrnické centrum sociálních služeb, příspěvková organizace	2597207	Odborné sociální poradenství	A/T	Obrnická sociální poradna	0	2	0	2,6
5	21551413	Obrnické centrum sociálních služeb, příspěvková organizace	2868960	Sociálně aktivizační služby pro rodiny s dětmi	A/T	OLIVÍN	0	A3; T2	A10/3; T10/2	3,1
5	21551413	Obrnické centrum sociálních služeb, příspěvková organizace	8897392	Terénní programy	T	SPOLU V ULICÍCH	0	2	0	1,5

* Poskytování služby bude započato po nabytí právní moci Rozhodnutí o registraci soc. sl.
** Od 01/25 6 lůžek, navýšení na 10 po dokončení stavebních úprav
*** Změna realizována po rozhodnutí zřizovatele - statutární město Most

Základní síť sociálních služeb Ústeckého kraje na období 2025-2027 platná od 01.01.2025
Materiál byl schválen usnesením ZÚK XXX ze dne XXX

číslo regionu	IČ	Název poskytovatele	Identifikátor	Druh služby	Forma poskytování	Název zařízení	Počet lůžek	Stávající individuální okamžitá kapacita	Stávající skupinová okamžitá kapacita (sk/pr)	Úvazky pracovníků v přímé péči
5	21551413	Obrnické centrum sociálních služeb, příspěvková organizace	1991853	Nízkoprahová zařízení pro děti a mládež	A/T	VULKÁN	0	A2; T1	A50/5; T30/2	5,1
8	63154935	OPORA	3964750	Odlehčovací služby	T	Domácí hospicová péče OPORA	0	2	0	2,2
3	63154935	OPORA	8743040	Odlehčovací služby	T	Domácí hospicová péče OPORA	0	2	0	2,05
3	63154935	OPORA	9223369	Pečovatelská služba	T	Pečovatelská služba OPORA	0	12	0	13,7
8	63154935	OPORA	4302274	Pečovatelská služba	T	Pečovatelská služba OPORA	0	11	0	22,2
7	17100488	Pečovatelská služba PAMPELIŠKA, z.ú.	2344278	Pečovatelská služba	T	Pečovatelská služba PAMPELIŠKA, z.ú.	0	5	0	6,9
8	17100488	Pečovatelská služba PAMPELIŠKA, z.ú.	2344278	Pečovatelská služba	T	Pečovatelská služba PAMPELIŠKA, z.ú.	0	20	0	28
8	44555385	Pečovatelská služba Ústí nad Labem, příspěvková organizace	5458864	Pečovatelská služba	T	Pečovatelská služba Ústí nad Labem, příspěvková organizace	0	22	0	33
7	63787849	Podkrušnohorské domovy sociálních služeb Dubí - Teplice, příspěvková organizace	2269939	Domovy se zvláštním režimem	P	Podkrušnohorské domovy sociálních služeb Dubí - Teplice, příspěvková organizace	183	0	0	98,14
7	63787849	Podkrušnohorské domovy sociálních služeb Dubí - Teplice, příspěvková organizace	6621591	Domovy pro seniory	P	Podkrušnohorské domovy sociálních služeb Dubí - Teplice, příspěvková organizace	137	0	0	48,06
7	63787849	Podkrušnohorské domovy sociálních služeb Dubí - Teplice, příspěvková organizace	6786081	Domovy se zvláštním režimem	P	Domov se zvláštním režimem pro osoby s mentálním postižením v kombinaci s poruchami chování	12	0	0	38,75
8	67362621	Poradna pro integraci, z. ú.	5373127	Odborné sociální poradenství	A/T	PORADNA PRO INTEGRACI	0	3	30/3	5,8
8	67362621	Poradna pro integraci, z. ú.	6917580	Sociálně aktivizační služby pro rodiny s dětmi	A/T	PORADNA PRO INTEGRACI	0	2	20/2	4,5
1	70100691	Poradna pro občanství/Občanská a lidská práva, z. s.	3190373	Sociálně aktivizační služby pro rodiny s dětmi	A/T	Návrat dítěte do rodiny	0	1	0	0,7
8	70100691	Poradna pro občanství/Občanská a lidská práva, z. s.	7160480	Sociálně aktivizační služby pro rodiny s dětmi	A/T	Návrat dítěte do rodiny	0	2	0	1,7
8	70100691	Poradna pro občanství/Občanská a lidská práva, z. s.	7212518	sociálně aktivizační služby pro rodiny s dětmi	A/T	Návrat dítěte do rodiny	0	4	0	3,6
1	70100691	Poradna pro občanství/Občanská a lidská práva, z. s.	9564563	Terénní programy	T	Návrat do společnosti	0	2	0	2,2
8	70100691	Poradna pro občanství/Občanská a lidská práva, z. s.	2230344	Terénní programy	T	Návrat do společnosti	0	8	0	8,2
7	70100691	Poradna pro občanství/Občanská a lidská práva, z. s.	7406243	Nízkoprahová zařízení pro děti a mládež	A/T	Želváček	0	4	20/4	3,3
8	26670763	Poradna pro rodinu a mezilidské vztahy, o.p.s.	4095789	Odborné sociální poradenství	A	Poradna pro rodinu a mezilidské vztahy	0	2	12/2	3
1	69898588	Programy občanské pomoci a sociální intervence, z. s.	2702489	Odborné sociální poradenství	A	Krizová poradna	0	2	6/2	1,83
1	69411239	Prosapia, z. ú., společnost pro rodinu	9399765	Nízkoprahová zařízení pro děti a mládež	A/T	Klub pro mladé Prosapia	0	1	15/2	5,00

* Poskytování služby bude započato po nabytí právní moci Rozhodnutí o registraci soc. sl.
** Od 01/25 6 lůžek, navýšení na 10 po dokončení stavebních úprav
*** Změna realizována po rozhodnutí zřizovatele - statutární město Most

Základní síť sociálních služeb Ústeckého kraje na období 2025-2027 platná od 01.01.2025
Materiál byl schválen usnesením ZÚK XXX ze dne XXX

číslo regionu	IČ	Název poskytovatele	Identifikátor	Druh služby	Forma poskytování	Název zařízení	Počet lůžek	Stávající individuální okamžitá kapacita	Stávající skupinová okamžitá kapacita (sk/pr)	Úvazky pracovníků v přímé péči
1	69411239	Prosapia, z. ú., společnost pro rodinu	4709041	Pečovatelská služba	T	Pečovatelská služba Prosapia	0	1	0	2,35
8	69411239	Prosapia, z. ú., společnost pro rodinu	4709041	Pečovatelská služba	T	Pečovatelská služba Prosapia	0	1	0	2,35
8	69411239	Prosapia, z. ú., společnost pro rodinu	5509784	Odborné sociální poradenství	A/T	Poradna Prosapia	0	A 1; T 1	A 8/2; T 8/2	3,1
1	69411239	Prosapia, z. ú., společnost pro rodinu	5509784	Odborné sociální poradenství	A/T	Poradna Prosapia	0	A 1; T 1	A 8/2; T 8/2	3,1
4	829137	Psychiatrická léčebna Petrohrad, příspěvková organizace	2322456	Chráněné bydlení	P	Psychiatrická léčebna Petrohrad, příspěvková organizace	4	0	0	1,1
2	829137	Psychiatrická léčebna Petrohrad, příspěvková organizace	6143976	Sociální rehabilitace	A/T	Psychiatrická léčebna Petrohrad, příspěvková organizace	0	2	5/1	2
4	829137	Psychiatrická léčebna Petrohrad, příspěvková organizace	6143976	Sociální rehabilitace	A/T	Psychiatrická léčebna Petrohrad, příspěvková organizace	0	2	5/1	2
5	25438352	Rekvalifikační a informační centrum s.r.o.	7964176	Odborné sociální poradenství	A/T	SAP - Sociálně aktivizační poradna MOST; SAP - sociálně sktivizační poradna Litvínov	0	4	4	4
5	25438352	Rekvalifikační a informační centrum s.r.o.	1474897	Sociálně aktivizační služby pro rodiny s dětmi	A/T	SAS - Sociálně aktivizační služba MOST	0	4	16/2	4,2
8	68974922	Romano jasnica, spolek	6394439	Nízkoprahová zařízení pro děti a mládež	A/T	Nízkoprahové zařízení pro děti M. C. Zefyríno	0	1	15/2	3
8	68974922	Romano jasnica, spolek	1014491	Nízkoprahová zařízení pro děti a mládež	A/T	Nízkoprahové zařízení pro mládež	0	1	15/2	3
7	68974922	Romano jasnica, spolek	9817183	Sociálně aktivizační služby pro rodiny s dětmi	A/T	Poradenské centrum Krupka	0	A1; T4	A4; T8	5
4	68974922	Romano jasnica, spolek	2714387	Sociálně aktivizační služby pro rodiny s dětmi	A/T	Poradenské centrum Louny	0	A2; T4	A4/1; T8/2	4,4
4	68974922	Romano jasnica, spolek		Nízkoprahová zařízení pro děti a mládež	A/T		0	3	10	3
9	44990901	ROZKOŠ bez RIZIKA, z. s.	4441304	Terénní programy	T	Terénní programy R-R	0	4	0	0,85
7	65607368	Salesiánské středisko volného času Teplice	9772872	Nízkoprahová zařízení pro děti a mládež	A/T	Luna	0	1	20/2	1,3
7	65607368	Salesiánské středisko volného času Teplice	7425112	Sociálně aktivizační služby pro rodiny s dětmi	A/T	Podaná ruka	0	A2; T1	5/1	2
6	62231294	Salesiánský klub mládeže, z. s. Rumburk-Jiříkov	3861378	Nízkoprahová zařízení pro děti a mládež	A/T	Zavináč	0	A 2; T1	A 30/2; T10/1	2,75
3	24128325	SeneCura SeniorCentrum MOPT a.s.	6622118	Domovy se zvláštním režimem	P	SENECURA SENIORCENTRUM TEREZÍN	15	0	0	10
7	26598442	Senior Teplice, z.s.	8951412	Denní stacionáře	A	Senior Teplice	0	3	10	3,2
7	26598442	Senior Teplice, z.s.	1142741	Týdenní stacionáře	P	Senior Teplice	4	0	0	4,4
7	26598442	Senior Teplice, z.s.	4868271	Odlehčovací služby	P	Senior Teplice	10	0	0	7,8

* Poskytování služby bude započato po nabytí právní moci Rozhodnutí o registraci soc. sl.
** Od 01/25 6 lůžek, navýšení na 10 po dokončení stavebních úprav
*** Změna realizována po rozhodnutí zřizovatele - statutární město Most

Základní síť sociálních služeb Ústeckého kraje na období 2025-2027 platná od 01.01.2025
Materiál byl schválen usnesením ZÚK XXX ze dne XXX

číslo regionu	IČ	Název poskytovatele	Identifikátor	Druh služby	Forma poskytování	Název zařízení	Počet lůžek	Stávající individuální okamžitá kapacita	Stávající skupinová okamžitá kapacita (sk/pr)	Úvazky pracovníků v přímé péči
7	26598442	Senior Teplice, z.s.	7907052	Pečovatelská služba	T	Senior Teplice	0	12	0	15,5
5	28736133	Sestřičky, s.r.o.	2026889	Pečovatelská služba	T	Sestřičky, s. r. o.	0	3	0	3,1
5	28736133	Sestřičky, s.r.o.***	7152294	Domovy pro seniory	P	Sestřičky, s. r. o.	5	0	0	4,16
3	8929815	SOCIÁLNĚ PSYCHIATRICKÉ CENTRUM SLUNÍČKO z.ú.	2799038	Denní stacionáře	A	SOCIÁLNĚ PSYCHIATRICKÉ CENTRUM SLUNÍČKO z.ú.	0	1	12/2	5
3	8929815	SOCIÁLNĚ PSYCHIATRICKÉ CENTRUM SLUNÍČKO z.ú.	7265619	Odlehčovací služby	T	SOCIÁLNĚ PSYCHIATRICKÉ CENTRUM SLUNÍČKO z.ú.	0	2	2	2,25
7	6575030	Sociální a zdravotní služby Teplice, z.s.	8441162	Domovy pro osoby se zdravotním postižením	P	Sociální a zdravotní služby Teplice, z.s.	12	0	0	30
8	26540495	Sociální agentura, o.p.s.	8052393	Odborné sociální poradenství	A/T	Sociální agentura, o. p. s.	0	A2; T1	0	3,1
8	26540495	Sociální agentura, o.p.s.	4452113	Sociální rehabilitace	A	Sociální agentura, o.p.s.	0	2	8/1	1,71
7	26540495	Sociální agentura, o.p.s.	6288509	Odborné sociální poradenství	A	Sociální agentura, o.p.s.	0	1	0	0,75
2	46789944	Sociální služby Chomutov, příspěvková organizace	4066440	Denní stacionáře	A	Denní stacionář PAS Kamenná	0	5	4/2	6
2	46789944	Sociální služby Chomutov, příspěvková organizace	8611619	Azylové domy	P	Azylový dům Písečná	50	0	0	7,2
2	46789944	Sociální služby Chomutov, příspěvková organizace	7359147	Pečovatelská služba	T	Centrum denních služeb Bezručova	0	11	0	21
2	46789944	Sociální služby Chomutov, příspěvková organizace	4810034	Denní stacionáře	A	Centrum pro osoby se zdravotním postižením Písečná	0	2	10/2	2,3
2	46789944	Sociální služby Chomutov, příspěvková organizace	8986384	Domovy pro osoby se zdravotním postižením	P	Centrum pro osoby se zdravotním postižením Písečná	28	0	0	21,05
2	46789944	Sociální služby Chomutov, příspěvková organizace	1049767	Domovy pro seniory	P	Domov pro seniory Písečná	166	0	0	68,8
2	46789944	Sociální služby Chomutov, příspěvková organizace	6315827	Odborné sociální poradenství	A/T	Sociální poradna Palackého	0	A3; T3	0	2,99
6	47274581	Sociální služby Jiříkov, příspěvková organizace	2135966	Domovy pro seniory	P	Domov pro seniory	16	0	0	6,7
6	47274581	Sociální služby Jiříkov, příspěvková organizace	7051562	Domovy se zvláštním režimem	P	Domov se zvláštním režimem	74	0	0	34,8
6	47274581	Sociální služby Jiříkov, příspěvková organizace	5168000	Osobní asistence	T	Osobní asistence	0	1	0	2,4
6	47274581	Sociální služby Jiříkov, příspěvková organizace	5350551	Pečovatelská služba	T	Pečovatelská služba	0	7	0	13,8
3	8183571	Sociální služby města Lovosice, příspěvková organizace	9512421	Pečovatelská služba	T	Sociální služby města Lovosice, p.o. - Pečovatelská služba	0	7	0	8,15
8	68954221	Spirála, Ústecký kraj, z. s.	9736016	Odborné sociální poradenství	A	Centrum krizové intervence	0	1	5/2	0,7

* Poskytování služby bude započato po nabytí právní moci Rozhodnutí o registraci soc. sl.
** Od 01/25 6 lůžek, navýšení na 10 po dokončení stavebních úprav
*** Změna realizována po rozhodnutí zřizovatele - statutární město Most

Základní síť sociálních služeb Ústeckého kraje na období 2025-2027 platná od 01.01.2025
Materiál byl schválen usnesením ZÚK XXX ze dne XXX

číslo regionu	IČ	Název poskytovatele	Identifikátor	Druh služby	Forma poskytování	Název zařízení	Počet lůžek	Stávající individuální okamžitá kapacita	Stávající skupinová okamžitá kapacita (sk/pr)	Úvazky pracovníků v přímé péči
9	68954221	Spirála, Ústecký kraj, z. s.	1901964	Telefonická krizová pomoc	T	Centrum krizové intervence	0	1	0	5
9	68954221	Spirála, Ústecký kraj, z. s.	9031562	Intervenční centra	A/T/P	Intervenční centrum, Ústecký kraj	1	A2; T1	0	6,9
9	68954221	Spirála, Ústecký kraj, z. s.	9381472	Krizová pomoc	A/T/P	Centrum krizové intervence	5	A2; T1	A5/2; T5/2	7,4
9	68954221	Spirála, Ústecký kraj, z. s.	9886524	Krizová pomoc	A	TRIANGL - krizové centrum pro děti a nedospělé	0	1	0	1,1
2	22800522	Společně proti času, o. p. s.	1873902	Pečovatelská služba	T	Společně proti času o. p. s.	0	1	0	1,98
5	26613468	SPOLEČNÝ ŽIVOT	1348497	Terénní programy	T	SPOLEČNÝ ŽIVOT	0	2	5/1	2,6
1	11766891	Spolek Domácí péče Valerie	3796317	Odlehčovací služby	T	Valerie-Homecare, s.r.o.	0	3	0	1,6
6	3070280	Spolek Kolem dokola	3598308	sociálně aktivizační služby pro seniory a osoby se zdravotním postižením	A	Spolek Kolem dokola	0	2	5/2	2,15
5	266094	STATUTÁRNÍ MĚSTO MOST	1508034	Nízkoprahová zařízení pro děti a mládež	A	Nízkoprahové zařízení pro děti a mládež 15-26 let	0	2	35/4	3
5	266094	STATUTÁRNÍ MĚSTO MOST	2898140	Nízkoprahová zařízení pro děti a mládež	A/T	NZDM SVĚT	0	1	21/3	2,5
1	70942412	Svaz neslyšících a nedoslýchavých osob v ČR, z.s. Krajská organizace Ústeckého kraje, p.s.	5657843	Odborné sociální poradenství	A/T	Poradna pro sluchově postižené Děčín	0	2	0	1,55
5	70942412	Svaz neslyšících a nedoslýchavých osob v ČR, z.s. Krajská organizace Ústeckého kraje, p.s.	3454712	Odborné sociální poradenství	A/T	Poradna pro sluchově postižené Most	0	3	A 30/2; T 35/2	1,95
8	70942412	Svaz neslyšících a nedoslýchavých osob v ČR, z.s. Krajská organizace Ústeckého kraje, p.s.	5554461	Odborné sociální poradenství	A/T	Poradna pro sluchově postižené Most	0	2	0	1,65
4	70942412	Svaz neslyšících a nedoslýchavých osob v ČR, z.s. Krajská organizace Ústeckého kraje, p.s.	7902701	Sociálně aktivizační služby pro seniory a osoby se zdravotním postižením	A/T	Sociálně aktivizační služby pro sluchově postižené Louny	0	2	30/2	1,4
5	70942412	Svaz neslyšících a nedoslýchavých osob v ČR, z.s. Krajská organizace Ústeckého kraje, p.s.	5922648	Sociálně aktivizační služby pro seniory a osoby se zdravotním postižením	A/T	Sociálně aktivizační služby pro sluchově postižené Most	0	2	30/2	2,6
7	70942412	Svaz neslyšících a nedoslýchavých osob v ČR, z.s. Krajská organizace Ústeckého kraje, p.s.	9118818	Sociálně aktivizační služby pro seniory a osoby se zdravotním postižením	A/T	Sociálně aktivizační služby pro sluchově postižené Teplice	0	2	30/2	2,3
8	70942412	Svaz neslyšících a nedoslýchavých osob v ČR, z.s. Krajská organizace Ústeckého kraje, p.s.	1179103	Sociálně aktivizační služby pro seniory a osoby se zdravotním postižením	A/T	Sociálně aktivizační služby pro sluchově postižené Ústí nad Labem	0	2	30/2	1,6
9	70942412	Svaz neslyšících a nedoslýchavých osob v ČR, z.s. Krajská organizace Ústeckého kraje, p.s.	1475555	Tlumočnické služby	A/T	Tlumočnické služby Most a Ústecký kraj	0	2	30/2	2,8
9	70942412	Svaz neslyšících a nedoslýchavých osob v ČR, z.s. Krajská organizace Ústeckého kraje, p.s.	7160060	Tlumočnické služby	A/T	Tlumočnické služby Louny a Ústecký kraj	0	2	35/2	1,8
9	70942412	Svaz neslyšících a nedoslýchavých osob v ČR, z.s. Krajská organizace Ústeckého kraje, p.s.	7896718	Tlumočnické služby	A/T	Tlumočnické služby Ústí nad Labem a Ústecký kraj	0	2	30/2	2,5
9	70942412	Svaz neslyšících a nedoslýchavých osob v ČR, z.s. Krajská organizace Ústeckého kraje, p.s.	8443953	Tlumočnické služby	A/T	Tlumočnické služby pro sluchově postižené Teplice a Ústecký kraj	0	2	40/2	1,9
2	65650701	Světlo Kadaň z.s.	1348958	Kontaktní centra	A	K-Centrum Chomutov	0	4	10/2	4,2

* Poskytování služby bude započato po nabytí právní moci Rozhodnutí o registraci soc. sl.
** Od 01/25 6 lůžek, navýšení na 10 po dokončení stavebních úprav
*** Změna realizována po rozhodnutí zřizovatele - statutární město Most

Základní síť sociálních služeb Ústeckého kraje na období 2025-2027 platná od 01.01.2025
Materiál byl schválen usnesením ZÚK XXX ze dne XXX

číslo regionu	IČ	Název poskytovatele	Identifikátor	Druh služby	Forma poskytování	Název zařízení	Počet lůžek	Stávající individuální okamžitá kapacita	Stávající skupinová okamžitá kapacita (sk/pr)	Úvazky pracovníků v přímé péči
2	65650701	Světlo Kadaň z.s.	9046179	Kontaktní centra	A	K-Centrum Kadaň	0	3	10/2	2,7
2	65650701	Světlo Kadaň z.s.	4617622	Nízkoprahová zařízení pro děti a mládež	A/T	Klub DOpatra	0	A3; T4	A30/3; T40/4	6,2
2	65650701	Světlo Kadaň z.s.	4903149	Nízkoprahová zařízení pro děti a mládež	A/T	Klub Kámen - SC Kamínek	0	A 3; T2	A 40/5; T24/2	8
2	65650701	Světlo Kadaň z.s.	5486070	Nízkoprahová zařízení pro děti a mládež	A/T	Klub MOLO	0	A2;T2	A24/2; T14/2	5,2
2	65650701	Světlo Kadaň z.s.	6268396	Nízkoprahová zařízení pro děti a mládež	A/T	Klub NaNáměstí	0	1	A20/2; T20/2	3,05
2	65650701	Světlo Kadaň z.s.	6987486	Nízkoprahová zařízení pro děti a mládež	A/T	Klub Přízemí	0	A2; T2	20/2	3,2
2	65650701	Světlo Kadaň z.s.	6964061	Odborné sociální poradenství	A/T	Poradna Světlo	0	4	3/1	3,6
2	65650701	Světlo Kadaň z.s.	9813289	Sociálně aktivizační služby pro rodiny s dětmi	A/T	Služby pro rodiny s dětmi - SC Kamínek	0	2	15/2	4,5
2	65650701	Světlo Kadaň z.s.	4830342	Terénní programy	T	Terénní program Jirkov	0	2	0	3
2	65650701	Světlo Kadaň z.s.	6042330	Terénní programy	T	Terénní programy - Chomutovsko	0	4	0	4,4
2	65650701	Světlo Kadaň z.s.	5425697	Terénní programy	T	Terénní programy - Kadaňsko	0	6	0	6,2
3	70809828	Šance Lovosice, z.s.	5093498	Denní stacionáře	A	Denní stacionář Šance Lovosice, z.s.	0	2	6/2	4
3	70809828	Šance Lovosice, z.s.	1806649	Pečovatelská služba	T	Pečovatelská služba Šance Lovosice, z.s.	0	4	0	4
3	70809828	Šance Lovosice, z.s.	7363041	Sociálně terapeutické dílny	A	Sociálně terapeutická dílna Šance Lovosice, z.s.	0	1	4/1	1
9	26611716	Tichý svět, o.p.s.	8477576	Tlumočnické služby	T	Tichá Linka	0	4	0	0,92
2	22723030	TILIA Kadaň z.s.	1066993	Odborné sociální poradenství	A	Poradna pro rodinu a mezilidské vztahy Kadaň; Sociální centrum - Odborné sociální poradenství	0	2	5/2	3
2	22723030	TILIA Kadaň z.s.	6958943	Sociálně aktivizační služby pro rodiny s dětmi	A, T	Sociální centrum - Sociálně aktivizační služby pro rodiny s dětmi Klášterec nad Ohří; Sociální centrum - Sociálně aktivizační služby pro rodiny s dětmi Kadaň	0	A3; T3	12/2	6,5
8	25453629	TyfloCentrum Ústí nad Labem o.p.s.	7124970	Průvodcovské a předčitatelské služby	A/T	TyfloCentrum Ústí nad Labem, o.p.s.	0	1	3	1,8
8	25453629	TyfloCentrum Ústí nad Labem o.p.s.	5180350	Sociální rehabilitace	A/T	TyfloCentrum Ústí nad Labem, o.p.s.	0	1	5/1	1
9	26200481	Tyfloservis, o.p.s.	8215787	Sociální rehabilitace	A/T	Tyfloservis, o.p.s. - Krajské ambulantní středisko Ústí n. L.	0	A3; T2	0	2,25
3	70948062	Ústav sociální péče pro tělesně postižené dospělé Snědovice, příspěvková organizace	3856868	Domovy pro osoby se zdravotním postižením	P	Ústav sociální péče pro tělesně postižené dospělé Snědovice, příspěvková organizace	75	0	0	37
5	6081673	Uzlík Litvínov, z.ú.	3514586	Sociálně terapeutické dílny	A	Uzlík Litvínov, z. ú.	0	1	6/2	2,25

* Poskytování služby bude započato po nabytí právní moci Rozhodnutí o registraci soc. sl.
** Od 01/25 6 lůžek, navýšení na 10 po dokončení stavebních úprav
*** Změna realizována po rozhodnutí zřizovatele - statutární město Most

Základní síť sociálních služeb Ústeckého kraje na období 2025-2027 platná od 01.01.2025
Materiál byl schválen usnesením ZÚK XXX ze dne XXX

číslo regionu	IČ	Název poskytovatele	Identifikátor	Druh služby	Forma poskytování	Název zařízení	Počet lůžek	Stávající individuální okamžitá kapacita	Stávající skupinová okamžitá kapacita (sk/pr)	Úvazky pracovníků v přímé péči
3	25444972	VALDEK, o.p.s.	9295584	Sociálně terapeutické dílny	A	VALDEK, o.p.s.	0	3	8/2	4,15
1	6479600	Valerie-Homecare, s.r.o.	9489149	Domovy pro seniory	P	Valerie-Homecare, s.r.o.	15	0	0	15,43
6	22794581	Vaše Harmonie, o.p.s.	9585709	Pečovatelská služba	T	Centrum pečovatelské služby Harmonie	0	1	0	2,52
4	1539353	Vavřinec z. s.	1351398	Azylové domy	P	Azylový dům pro rodiny s dětmi	28	0	0	6
8	64676803	WHITE LIGHT I, z.ú.	7975725	Odborné sociální poradenství	A	Centrum ambulantní léčby a poradenství WHITE LIGHT I	0	2	12/2	3,25
6	64676803	WHITE LIGHT I, z.ú.	7975725	Odborné sociální poradenství	A	Centrum ambulantní léčby a poradenství WHITE LIGHT I	0	1	0	0,15
7	64676803	WHITE LIGHT I, z.ú.	7975725	Odborné sociální poradenství	A	Centrum ambulantní léčby a poradenství WHITE LIGHT I	0	1	0	0,7
8	64676803	WHITE LIGHT I, z.ú.	5291489	Služby následné péče	A/P	Centrum následné péče WHITE LIGHT I	7	2	15	2,2
6	64676803	WHITE LIGHT I, z.ú.	9185704	Kontaktní centra	A	Kontaktní a poradenské centrum WHITE LIGHT I Rumburk	0	2	0	2
6	64676803	WHITE LIGHT I, z.ú.	9684988	Terénní programy	T	Terénní program WHITE LIGHT I Šluknovsko	0	3	0	3,1
7	64676803	WHITE LIGHT I, z.ú.	9535462	Terénní programy	T	Terénní program WHITE LIGHT I Teplicko	0	3	0	3,2
9	64676803	WHITE LIGHT I, z.ú.	7968327	Terapeutické komunity	P	Terapeutická komunita WHITE LIGHT I	15	0	0	8,1
7	64676803	WHITE LIGHT I, z.ú.	6427324	Kontaktní centra	A	Kontaktní a poradenské centrum WHITE LIGHT I Teplice	0	4	0	4,6
8	26533839	YMCA Ústí nad Labem	7155895	Nízkoprahová zařízení pro děti a mládež	A	Nízkoprahový klub Orion	0	1	30/2	1,5
2	28716736	Zdravotní sestry a pečovatelky s.r.o.	1819216	Pečovatelská služba	T	Zdravotní sestry a pečovatelky s. r. o.	0	2	0	5
7	61515434	Židovská obec Teplice	5999482	Odborné sociální poradenství	A/T	Odborné sociální poradenství	0	1	0	0,5
9	571709	ŽIVOT 90, z.ú.	2684509	Tísňová péče	T	ŽIVOT 90 - Tísňová péče pro seniory a osoby se zdravotním postižením	0	1	0	6,6

Vysvětlivky

Č. regionu	Region
1	Děčínsko
2	Chomutovsko
3	Litoměřicko
4	Lounsko
5	Mostecko

	Služba zařazena do Základní sítě
	Služba zařazena do Základní sítě, financování MPSV („B" síť)

* Poskytování služby bude započato po nabytí právní moci Rozhodnutí o registraci soc. sl.
** Od 01/25 6 lůžek, navýšení na 10 po dokončení stavebních úprav
*** Změna realizována po rozhodnutí zřizovatele - statutární město Most

Základní síť sociálních služeb Ústeckého kraje na období 2025-2027 platná od 01.01.2025
Materiál byl schválen usnesením ZÚK XXX ze dne XXX

číslo regionu	IČ	Název poskytovatele	Identifikátor	Druh služby	Forma poskytování	Název zařízení	Počet lůžek	Stávající individuální okamžitá kapacita	Stávající skupinová okamžitá kapacita (sk/pr)	Úvazky pracovníků v přímé péči
	6	Šluknovský výběžek								
	7	Teplicko								
	8	Ústecko								
	9	Nadregionální působnost								
	9	Služba zařazena v Nadregionální síti MPSV								

* Poskytování služby bude započato po nabytí právní moci Rozhodnutí o registraci soc. sl.
** Od 01/25 6 lůžek, navýšení na 10 po dokončení stavebních úprav
*** Změna realizována po rozhodnutí zřizovatele - statutární město Most

Sociální služby poskytované ve zdravotnických zařízeních lůžkové péče dle § 52 zákona č. 108/2006 Sb., o sociálních službách			
číslo regionu	IČ	Název poskytovatele	Identifikátor
7	61325422	Hornická nemocnice s poliklinikou spol. s r. o.	8445409
3	65081374	Hospic sv. Štěpána, z.s.	5419883
5	25419561	Hospic v Mostě, o. p. s.	5291951
8	25488627	Krajská zdravotní a.s.	2933212
5	25030302	Krušnohorsá poliklinika s. r. o.	3507285
4	49904035	MEDICINA, spol. s. r. o.	2180193
4	27332730	Nemocnice AGEL Louny a.s.	3954535
4	25026259	Nemocnice Žatec, z.ú.	5594962
7	7979592	Paracelsus OLD, s.r.o.	5474105

Rozvojová síť sociálních služeb Ústeckého kraje na období 2025-2027 platná od 01.01.2025 Materiál byl schválen usnesením ZÚK XXX ze dne XXX										
číslo regionu	IČ	Název poskytovatele	Identifikátor	Druh služby	Forma poskytování	Název zařízení	Počet lůžek	Stávající individuální okamžitá kapacita	Stávající skupinová okamžitá kapacita (sk/pr)	Úvazky pracovníků v přímé péči
2	25755277	Člověk v tísni, o.p.s.	6435327	Terénní programy	T	Člověk v tísni, o.p.s.	0	2	0	2
3	40229939	Diecézní charita Litoměřice	7908464	Terénní programy	T	Magdala - Ústecký kraj	0	2	4/2	0,4
2	09903046	Global Partner Péče, z.ú.	7961531	Odlehčovací služby	T	Global Partner	0	2	0	1,25
8	19113749	Habition, z.s.	7597550	Sociální rehabilitace	A/T	Habition, z. s.	0	A3; T3	0	8
1	70818134	Charita Česká Kamenice	2835341	Nízkoprahová zařízení pro děti a mládež	A/T	Nízkoprahová zařízení pro děti a mládež	0	1	A20/1; T5/1	5
2	70828920	Charita Most	2450357	Sociálně aktivizační služby pro rodiny s dětmi	A/T	Sociálně aktivizační služby pro rodiny s dětmi Jirkov	0	3	6/1	3
2	70828920	Charita Most	9253322	Terénní programy	T	Terénní programy	0	3	2/1	3
4	70828920	Charita Most	8364418	Nízkoprahová zařízení pro děti a mládež	A/T	Coolna	0	A4; T1	20/4	4
2	70828920	Charita Most	2570590	Nízkoprahová zařízení pro děti a mládež	A/T	Nízkoprahové zařízení pro děti a mládež Khamoro	0	1	14/2	3
2	70828920	Charita Most	5361940	Odborné sociální poradenství	A/T	Sociální poradna Chomutov	0	1	2/1	1
1	68975244	Indigo Děčín, z.s.	9308341	Terénní programy	T	Terénní program	0	2	0	3,2
1	68975244	Indigo Děčín, z.s.	9082399	Nízkoprahová zařízení pro děti a mládež	A/T	Komunitní centrum dětí a mládeže Kamarád	0	2	15/2	3,1
6	75139090	Kostka Krásná Lípa, p.o.	6363165	Nízkoprahová zařízení pro děti a mládež	A/T	Nízkoprahové zařízení pro děti a mládež Amari klub	0	T 1	7/1	2
1	00261220	Město Česká Kamenice	8026019	Terénní programy	T	Terénní programy Města České Kamenice	0	1	5	3,5
2	46787682	Městský ústav sociálních služeb Jirkov, příspěvková organizace	6395067	Odborné sociální poradenství	A/T	Městský ústav sociálních služeb, přípěvková organizace	0	A1; T1	4/1	2,46
5	26595575	MOSŤÁČEK.CZ z.s.	7830493	Sociálně aktivizační služby pro rodiny s dětmi	A/T	SAS pro osoby s PAS	0	2	10/2	2,7
3	570931	NADĚJE	9593299	Sociálně aktivizační služby pro rodiny s dětmi	A/T	Středisko Naděje Litoměřice - Masarykova	0	A2; T2	15	2,4
4	68974922	Romano jasnica, spolek	2274212	Nízkoprahová zařízení pro děti a mládež	A/T	Klub Amaro Avindo	0	2	A 20/2; T 20/2	3
4	68974922	Romano jasnica, spolek	9250152	Odborné sociální poradenství	A/T	Poradenské informační centrum	0	A4; T4	4/1	3,25
7	65607368	Salesiánské středisko volného času Teplice	7425112	Sociálně aktivizační služby pro rodiny s dětmi	A/T	Podaná ruka	0	1	3/1	0,75
1	25476092	SDZP družstvo	9994728	Sociální rehabilitace	A/T	Sociální rehabilitace SDZP	0	1	0	1,5
1	25476092	SDZP družstvo	8380362	Odborné sociální poradenství	A/T	Odborné sociální poradenství SDZP	0	1	0	2
7	26671921	SPZ Teplice z.s.	3687948	Sociálně aktivizační služby pro rodiny s dětmi	A/T	SPZ Teplice - sociálně aktivizační služby	0	1	5	0,5
2	65650701	Světlo Kadaň z.s.	6964061	Odborné sociální poradenství	A/T	Poradna Světlo	0	1	3/1	1,5
2	22723030	TILIA Kadaň z.s.	6958943	Sociálně aktivizační služby pro rodiny s dětmi	A/T	Sociální centrum - Sociálně aktivizační služby pro rodiny s dětmi Klášterec nad Ohří; Sociální centrum - Sociálně aktivizační služby pro rodiny s dětmi Kadaň	0	T1	12/2	2

* Poskytování služby bude započato po nabytí právní moci Rozhodnutí o registraci sociální služby
Materiál byl schválen usnesením Zastupitelstva Ústeckého kraje **XXX** ze dne **XXX**

4	1539353	Vavřinec, z. s.	2996141	Odborné sociální poradenství	A/T	Dluhová a sociální poradna v Žatci	0	1	0	1,65

* Poskytování služby bude započato po nabytí právní moci Rozhodnutí o registraci sociální služby

ústecký kraj

RADA DOBROVOLNICKÝCH CENTER REGIONU SEVEROZÁPAD

STRATEGIE PODPORY ROZVOJE DOBROVOLNICTVÍ 2025–2026



Dokument byl projednán Radou Ústeckého kraje na základě usnesení č. XXX dne X.X.2024 a schválen Zastupitelstvem Ústeckého kraje usnesením č. XXX dne X.12.2024.

Text neprošel jazykovou a grafickou korekturou.

Obsah

1 ÚVOD 4

2 Východiska strategie 4

2.1 Legislativní východiska 4

2.2 Národní dokumenty 5

3 Význam, cíle a oblasti strategie 7

3.1 Hlavní cíle dobrovolnictví 8

4 Koordinace dobrovolnictví 8

4.1 Koordinace na úrovni státu 9

4.2 Koordinace na místní úrovni – kraj a obce 9

4.2.1 Koordinace na úrovní kraje 9

4.2.2 Koordinace na úrovní obcí 10

4.2.3 Spolupráce 10

5 Financování dobrovolnictví 11

5.1.1 Financování na úrovni státu 12

5.1.2 Financování na úrovni kraje a obcí 13

6 Charakteristika Ústeckého kraje 14

7 Problematika dobrovolnictví 17

7.1 Vybraná statistická data 17

7.2 Síť dobrovolnických center 20

7.3 Analýza potřeb a problémů dobrovolnických center na území Ústeckého kraje 21

8 Akční plán realizace strategie rozvoje dobrovolnictví v Ústeckém kraji na období 2025–2026 22

Současný stav 22

SWOT analýza 22

8.1 Oblast dobrovolnických programů 23

8.1.1 Současný stav 23

8.1.2 SWOT analýza 23

8.1.3 Cíle a opatření ..... **Chyba! Záložka není definována.**

8.2 Oblast fungování dobrovolnických center 26

8.2.1 Současný stav 26

8.2.2 SWOT analýza 27

8.2.3 Cíle a opatření 28

8.3 Oblast propagace dobrovolnictví 30

8.3.1 Současný stav 30
8.3.2 SWOT analýza 31
8.3.3 Cíle a opatření 32
8.4 Oblast podpory a péče v oblasti dobrovolnictví 33
8.4.1 Současný stav 33
8.4.2 SWOT analýza 34
8.4.3 Cíle a opatření 35
8.5 Oblast zapojení dobrovolníků se zdravotním a jiným znevýhodněním.....36
8.5.1 Současný stav 36
8.5.2 SWOT analýza 37
8.5.3 Cíle a opatření 37

1 ÚVOD

Strategie Podpory rozvoje dobrovolnictví v Ústeckém kraji 2025-2026 navazuje na strategii pro období 2023–2024. Pro dané období je již zpracována v souladu s Metodikou přípravy veřejných strategií. Na jejím zpracování se společně podílí odbor sociálních věcí Krajského úřadu Ústeckého kraje, Regionální dobrovolnické centrum pro Ústecký kraj a další lokální dobrovolnická centra. (Dobrovolnické centrum | Regionální dobrovolnické centrum pro Ústecký kraj)

Dobrovolnictví je činnost, kterou dobrovolníci činí bez nároku na finanční odměnu. Jedná se o dobrovolné poskytování svého času, dovedností a energie na pomoc druhým lidem nebo organizacím, které potřebují podporu. Dobrovolnictví může být realizováno v různých oblastech, například ve zdravotnictví, sociální péči, vzdělávání, ochraně životního prostředí nebo humanitární pomoci. Dobrovolníci mohou pracovat individuálně nebo ve skupinách a jejich činnost může být realizována pravidelně nebo příležitostně. Dobrovolnictví přináší nejen užitek pro potřebné, ale také pro dobrovolníky samotné, kteří získávají nové zkušenosti, dovednosti a osobní uspokojení z pomoci druhým.

2 Východiska strategie

Východiska strategie dobrovolnictví zahrnují několik klíčových oblastí. Prvním krokem je identifikace a analýza potřeb různých cílových skupin. Dále je důležité pochopit motivaci dobrovolníků, tedy faktory, jako jsou osobní hodnoty, zájmy a touha po seberealizaci. Úspěšná strategie také zahrnuje vytváření a udržování partnerství s neziskovými organizacemi, komunitními skupinami a dalšími aktéry, kteří mohou podpořit dobrovolnické aktivity.

2.1 Legislativní východiska

Dobrovolnictví se řídí zákonem č. 198/2002 Sb., o dobrovolnické službě. Klíčovým odborem pro oblast dobrovolnictví je odbor prevence kriminality spadající do gesce Ministerstva vnitra. Na základě výše zmíněného zákona uděluje akreditace programům nebo projektům dobrovolnických organizací a na tyto akreditované programy či projekty poskytuje dotace. Řídí se metodikou Koncepce rozvoje dobrovolnictví v České republice (odkaz: Koncept_Koncepce_rozvoje_dobrovolnictvi_v_CR_pro_projednavani.pdf). Dále vydává metodiky a manuály zejména pro možnost zapojení dobrovolníků při mimořádných událostech nebo krizových stavech. Jedná se například o:

- Obecný Manuál pro obce

Odkaz: Manuál pro obce - Procesní modelování (mvcr.cz)Pravidla dobrovolnické pomoci při mimořádných událostech

Odkaz: Pravidla_2013_web.pdf

- Příručka pro obce využitelná při vzdělávání pracovníků krizového řízení v oblasti vnitřní bezpečnosti

Odkaz:Příručky a metodické pomůcky - Ministerstvo vnitra České republiky (mvcr.cz)

- Manuál k projektu Bezpečnostní dobrovolník

Odkaz: Bezpečnostní dobrovolník - Ministerstvo vnitra České republiky (mvcr.cz)

Ministerstvo vnitra také realizovalo projekt „Koncepce rozvoje dobrovolnictví s akcentem na zajištění regionální a oborové dostupnosti dobrovolnictví v podobě dobrovolnických center."

2.2 Národní dokumenty

Ministerstvo práce a sociálních věcí

Kompetenčně dobrovolnictví spadá pod odbor koncepce sociálních služeb a sociální práce. Dále je dobrovolnictví podporované v rámci aktivní politiky stárnutí, které spadá pod odbor rodinné politiky a politiky stárnutí. Podpora dobrovolnictví je promítnuta i do právních předpisů v působnosti MPSV. Vedle legislativní oblasti se podpora dobrovolnictví promítá i do strategických materiálů MPSV, zejména materiálů věnujících se problematice stárnutí populace.

Ministerstvo kultury

V resortu Ministerstva kultury náleží dobrovolnictví do gesce odboru regionální a národnostní kultury. Význam dobrovolnických aktivit pro celou oblast kultury zmiňuje i hlavní strategický materiál resortu – Státní kulturní politika 2021-2025(odkaz: Státní kulturní politika 2021-2025.pdf). Podpora dobrovolnictví je dále součástí dalších rozvojových dokumentů týkajících se jednotlivých oborů kultury (např. muzejnictví a knihovny). Resort vydal rovněž Metodické doporučení Ministerstva kultury ČR pro dobrovolnictví v kultuře a umění (odkaz: Metodické doporučení Ministerstva kultury pro dobrovolnictví v kultuře a umění — IPK - informace pro knihovny (nkp.cz). V některých dotačních programech Ministerstva kultury je možné vykázat hodnotu dobrovolnické činnosti v konečném vyúčtování ve spoluúčasti příjemce dotace na financování projektu (např. Knihovna 21. století). Dobrovolníci působí v kulturních institucích (ve veřejných knihovnách, muzeích a galeriích, divadlech, kulturních domech atd.) včetně státních příspěvkových organizací Ministerstva kultury, pomáhají také při organizaci a pořádání uměleckých činností. Nezastupitelnou roli mají též při péči o kulturní dědictví. Vysoký podíl na aktivní kulturní participaci mají tradičně i nestátní neziskové organizace, včetně spolků a ústavů založených na dobrovolnickém přístupu. MK je podporuje prostřednictvím svých dotačních programů.

Ministerstvo životní prostředí

V péči o životní prostředí mají dobrovolníci nezastupitelnou roli. Na Ministerstvu životního prostředí (dále jen „MŽP") spadá dobrovolnictví do kompetence odboru finančních a dobrovolných nástrojů. Dobrovolnictví je zakotveno ve strategických dokumentech Státní politika životního prostředí ČR 2030 (odkaz: OPZPUR-statni_politika_zp_2030_s_vyhledem_2050-20220615.pdf (mzp.cz)), Státní program ochrany přírody a krajiny, Strategie ochrany biologické rozmanitosti České republiky a Státní program environmentálního vzdělávání, výchovy a osvěty. Koordinace dobrovolnické péče o chráněné druhy a lokality, monitoring druhů (v rámci občanské vědy) či organizace environmentálně zaměřených osvětových akcí je podporována dotacemi MŽP a Státní fond životního prostředí (dále jen „SFŽP").

Činnost dobrovolníků vykonávaná v rámci projektů NNO podporovaných dotacemi MŽP může být zahrnuta do spolufinancování projektu dobrovolnického centra.

Ministerstvo zahraničních věcí

V rámci Ministerstva zahraničních věcí se dobrovolnictvím koncepčně i v realizační rovině zabývá zejména odbor rozvojové spolupráce a humanitární pomoci. V rámci Strategie zahraniční rozvojové spolupráce ČR 2018–2030 (odkaz: strategie_mzv_2017_A4_09.pdf (gov.cz)), schválené usnesením vlády ze dne 21. srpna 2017 č. 591, je podpora programu Dobrovolníci OSN (UNV) jednou z priorit multilaterální rozvojové spolupráce ČR, s důrazem na program vysílání mladých dobrovolníků do agencií OSN v prioritních zemích rozvojové a humanitární asistence ČR, který je financován z rozvojového rozpočtu MZV.

Ministerstvo zdravotnictví

Ministerstvo zdravotnictví (dále jen „MZ“) má nastavenou koncepci dobrovolnictví ve zdravotnictví na základě metodiky, vydané ve Věstníku MZ ČR č. 6/200+9 a Věstníku č. 11/2011, který byla inovována v komplexní metodiku v rámci evropského projektu „Efektivizace systému nemocniční péče v ČR prostřednictvím dobrovolnické činnosti“ (registrační číslo CZ.03.3.X/0.0/0.0/15_018/0007517). Program dobrovolnictví ve zdravotnictví je speciálním národním dobrovolnickým programem s ohledem na specifičnost a odbornost činností vykonávaných poskytovateli zdravotních služeb (dále také jen „PZS“). Veškeré informace týkající se oblasti dobrovolnictví ve zdravotnictví zveřejňuje MZ na svých internetových stránkách24.

Program dobrovolnictví ve zdravotnictví (dále také jen „PDZ“) je na MZ v gesci odboru zdravotní péče, kde byla zřízena Pracovní skupina pro dobrovolnictví ve zdravotnictví jako poradní a iniciační orgán s cílem ukotvit, rozvíjet a podporovat dobrovolnickou činnost v rámci strategie zdravotní politiky na národní, regionální a lokální úrovni.

Jednou z klíčových priorit Ministerstva zdravotnictví je zvýšení zainteresovanosti veřejnosti a pacientů v oblasti kvality a bezpečí zdravotních služeb a vytvoření dlouhodobého a udržitelného mechanismu pro rozvoj, podporu a fungování PDZ, a tím i kontinuálního zvyšování bezpečí pacientů a kvality poskytovaných zdravotních služeb. Rozvoj programů dobrovolnictví ve zdravotnictví MZ podporuje také formou finančních dotací, a to již od roku 2002 prostřednictvím Programu vyrovnávání příležitostí pro občany se zdravotním postižením.

Dobrovolnictví ve zdravotnictví patří mezi programy s nejvyššími nároky na organizaci z důvodu zranitelnosti pacientů a jejich bezpečí. Prioritou je zajištění kvality poskytované zdravotní péče a bezpečí pacientů v průběhu celého procesu realizace PDZ od jeho počátečního nastavení, průběhu realizace a koordinace všech jeho fází až po sledování a hodnocení dosažených výsledků. Úroveň kvality a bezpečí programu dobrovolnictví ve zdravotnictví má úzkou vazbu na kvalitu a bezpečí poskytovaných zdravotních služeb a každý poskytovatel zdravotních služeb v jehož prostorách je realizovaný dobrovolnický program je v tomto vázán požadavky vyplývajícími ze zákona č. 372/2011 Sb., o zdravotních službách a podmínkách jejich poskytování (zákon o zdravotních službách), ve znění pozdějších předpisů a z navazujících dokumentů (např. „Minimální požadavky na zavedení interního systému hodnocení kvality a bezpečí poskytovaných zdravotních služeb“ uvedenými ve Věstníku MZ č. 13/2021).

Ministerstvo zdravotnictví aktuálně připravuje novelu zákona č. 372/2011 Sb., o zdravotních službách a podmínkách jejich poskytování (zákon o zdravotních službách), ve znění pozdějších předpisů, v níž počítá s definičním vymezením dobrovolnické činnosti ve zdravotnictví a jejího odlišení od poskytování zdravotních služeb ve smyslu § 2 zákona o zdravotních službách. Tento legislativní návrh nově počítá i s možností vydání prováděcího právního předpisu (vyhlášky Ministerstva zdravotnictví), který blíže vymezí podmínky a limity dobrovolnické činnosti ve

zdravotnictví. Tímto dojde k posílení právního postavení dobrovolníků ve zdravotnictví i poskytovatelů zdravotních služeb organizujících dobrovolnickou činnost ve zdravotnictví a tím dojde k rozvoji tohoto segmentu dobrovolnictví v České republice. (zdroj: Koncepce rozvoje dobrovolnictví v ČR)

2.3 Nejnovější statistická data o dobrovolnictví

Ve druhém pololetí 2023 realizoval Český statistický úřad šetření na téma Dobrovolnictví, které bylo navázáno jako dodatečný modul otázek na Výběrové šetření pracovních sil. Tazatelé ve všech krajích ČR přitom oslovili respondenty ve věku 15 a více let.

Jedním ze zásadních úkolů tohoto šetření bylo vyčíslit počet zapojených dobrovolníků a jejich podíl v dospělé populaci – míru dobrovolnictví. Do dobrovolnictví se zapojil každý pátý respondent (19,2 %), což představuje 1 662,2 tis. obyvatel ČR ve věku 15 a více let. Míra dobrovolnictví žen (21,4 %) byla vyšší než míra dobrovolnictví mužů (16,9 %), muži ale uváděli větší počet hodin věnovaných dobrovolnictví.

Ze šetření dále vyplynulo, že lidé pomáhali převážně organizovaně, tj. dobrovolnická činnost byla nejčastěji organizována neziskovou, charitativní, církevní organizací, spolkem, klubem, zdravotnickým nebo sociálním zařízením. Tři nejvyšší ISCO kategorie (do nichž se řadí např. předsedové nebo členové rad různých spolků jako senioři, Sokol, myslivci, sportovní oddíl, farní rada; vedoucí zájmových kroužků a skautských oddílů, sportovní trenéři, organizátoři charitativních akcí, sbírek, ale i kulturních akcí v obci) představují 30 % objemu všech odpracovaných hodin (za sledované 4 týdny), tedy velký objem dobrovolnictví je (vysoce) odborná činnost. Přitom v rámci organizovaného dobrovolnictví je to dokonce 40 %. Organizace, které umožňují dobrovolnickou činnost tak přispívají k tomu, aby se dělo více dobrovolnické činnosti s vyšší přidanou hodnotou. Poskytují platformu pro jednotlivce, kteří chtějí přispět svým časem a dovednostmi, a zajišťují, že dobrovolnické projekty jsou dobře strukturované, koordinované a přináší maximální užitek.

Šetření mimo jiné ukázalo význam nestátních neziskových organizací, které jsou největšími (53,4 %) organizátory organizovaného dobrovolnictví. Činnost dobrovolníků přináší podporu těm nejzranitelnějším ve společnosti, čímž významně zvyšuje kvalitu života mnoha jednotlivců a rodin. Jsou to právě dobrovolníci, kteří poskytují potřebnou péči a podporu, která by jinak často chyběla a také podporují pocit sounáležitosti a solidarity.

Co se týče ekonomické hodnoty dobrovolnictví, při celkovém počtu dobrovolníků ve výši 1 662 300 a jimi uvedeném průměrném počtu hodin v posledních 4 týdnech přepočtený na rok vychází, že dobrovolníci díky své činnosti společnosti za rok přispěli přes 47 miliard Kč.

https://vlada.gov.cz/assets/ppov/rnno/aktuality/Dobrovolnictvi062524_analyzaCSU_CZ.pdf

3 Význam, cíle a oblasti strategie

Dobrovolnictví je jedinečná forma aktivity, která je založená na dobrovolné účasti jednotlivců na různých projektech či aktivitách pro dobro společnosti nebo pro podporu konkrétních skupin lidí či organizací. Hlavním cílem dobrovolnictví je poskytnout pomoc potřebným lidem, komunitám nebo organizacím a přinést tak pozitivní změnu do života druhých.

3.1 Hlavní cíle dobrovolnictví

Mezi hlavní cíle dobrovolnictví patří:

- Poskytnutí pomoci a podpory potřebným lidem – dobrovolníci se často angažují v sociálních projektech, humanitárních organizacích nebo ve zdravotnictví, kde poskytují pomoc těm, kteří ji potřebují.
- Podpora rozvoje komunit a sociální soudržnosti – dobrovolníci mohou přispět k rozvoji komunitních aktivit, organizování akcí pro veřejnost nebo podpoře sociální soudržnosti a solidarity v místě, kde působí.
- Získání nových dovedností a zkušeností – dobrovolnictví může být pro dobrovolníky příležitostí k osobnímu rozvoji, získání nových dovedností, zkušeností a rozšíření sociální sítě.
- Podpora sociální odpovědnosti a aktivního občanství – dobrovolnictví podporuje myšlenku sociální odpovědnosti jednotlivců a aktivního občanství, kdy se lidé angažují ve prospěch ostatních členů společnosti.

Celkově lze tedy říct, že dobrovolnictví má za cíl přinášet pozitivní změny do života lidí a komunit a podporovat vědomou sociální odpovědnost a solidaritu.

Dobrovolnictví v sociálních službách hraje velmi důležitou roli ve společnosti, neboť pomáhá přinášet pomoc a podporu lidem v nouzi nebo ohrožení. Dobrovolníci mohou být klíčovou součástí poskytování sociálních služeb a mohou přinášet mnoho benefitů jak samotným lidem, tak i organizacím poskytujícím tuto pomoc.

4 Koordinace dobrovolnictví

Koordinace dobrovolnictví je proces organizování dobrovolnických aktivit a zajišťování propojení mezi dobrovolníky a organizacemi potřebujícími dobrovolnickou pomoc. Koordinátoři dobrovolnictví se obvykle starají o následující činnosti:

- Nábor dobrovolníků a dobrovolnic – hledání lidí, kteří jsou ochotni a schopni vykonávat dobrovolnickou činnost pro danou organizaci.
- Poskytování informací a školení – poskytování dobrovolníkům potřebných informací o organizaci a projektu, stejně jako školení a podporu k plnění jejich činnosti a úkolů.
- Plánování a organizace dobrovolnických aktivit – koordinace času a úkolů dobrovolníků, tak, aby byly efektivně využity.
- Komunikace a podpora dobrovolníků – udržování pravidelné komunikace s dobrovolníky a poskytování jim podpory a zpětné vazby, například formou supervizí.
- Hodnocení dobrovolnictví – zhodnocování úspěchů a výsledků dobrovolnických aktivit a získávání zpětné vazby od dobrovolníků a s tím spojené předávání ocenění. Ústecký kraj se každoročně zapojuje do celorepublikové akce Cena Křesadlo s podtitulem „cena pro obyčejné lidi, kteří dělají neobyčejné věci“. Efektivní koordinace dobrovolnictví je klíčem k úspěšnému zapojení dobrovolníků a dosažení cílů organizace. Zajišťuje, že dobrovolníci mají jasný účel a cíl své činnosti a že jejich snahy jsou koordinovány tak, aby byly co nejúčinnější.

4.1 Koordinace na úrovni státu

Koordinace dobrovolnictví na úrovni státu může být prováděna různými způsoby. Jednou z možností je vytvoření národního dobrovolnického programu, který by centralizoval a organizoval dobrovolnické aktivity v celém státě. Tento program by mohl poskytovat informace o dobrovolnických příležitostech, školení pro dobrovolníky, podporu pro organizace a dobrovolnické projekty a další služby.

Další možností koordinace je již fungující Národní asociace dobrovolnictví, z. s. (nadobrovolnictvi.cz), která se specializuje na koordinaci dobrovolnictví a podporu dobrovolnických aktivit. Tato asociace spolupracuje s neziskovými organizacemi, podniky, školami a dalšími subjekty, aby zajistila efektivní a udržitelné dobrovolnické programy.

Důležitou součástí koordinace dobrovolnictví na úrovni státu je také uznání a podpora dobrovolnické činnosti. To může zahrnovat finanční stimuly pro dobrovolníky, ocenění za jejich dobrovolnické aktivity a propagaci dobrovolnictví jako důležitého a užitečného prvku ve společnosti.

Celkově je důležité, aby koordinace dobrovolnictví na úrovni státu byla dobře organizovaná, efektivní a transparentní, aby mohla co nejefektivněji podporovat a rozvíjet dobrovolnické aktivity ve prospěch komunity a společnosti jako celku.

V České republice zaštiťuje dobrovolnictví Ministerstvo vnitra, konkrétně odbor prevence kriminality. Udává podmínky pro dotační titul, uděluje akreditace dobrovolnickým centrům a dalším realizátorům akreditovaných dobrovolnických programů, vytváří metodiku pro dobrovolnictví a také pravidla pro dobrovolnické pomoci při mimořádných událostech. MV ČR provozuje web Úvodní stránka – Dobrovolnictví.net

Ministerstvo vnitra ČR je autorem myšlenky o tzv. Regionálních dobrovolnických centrech, která vznikla v roce 2020 v 11 krajích ČR, včetně Ústeckého kraje.

4.2 Koordinace na místní úrovni – kraj a obce

Tato kapitola popisuje způsoby koordinace dobrovolnictví na regionální, tedy krajské úrovni a na lokální, tedy obecní úrovni.

4.2.1 Koordinace na úrovní kraje

Koordinace dobrovolnictví na úrovni krajů je důležitá pro efektivní a řádnou organizaci dobrovolnických aktivit v daném regionu. Krajské úřady často spolupracují s neziskovými organizacemi, dobrovolnickými centry, občanskými sdruženími a dobrovolníky samotnými na organizování dobrovolnických akcí, školení, koordinování dobrovolnických skupin a poskytování podpory dobrovolníkům.

Koordinace dobrovolnictví na úrovni krajů může zahrnovat:

- Sběr informací o potřebách dobrovolníků a organizací v kraji
- Zprostředkování kontaktů mezi dobrovolníky a organizacemi potřebujícími jejich pomoc

- Organizaci školení pro dobrovolníky a organizace
- Podporu dobrovolnických projektů a akcí v kraji
- Koordinaci dobrovolnických skupin a týmů
- Monitoring a hodnocení dobrovolnických aktivit v kraji

Díky koordinaci dobrovolnictví na úrovni krajů mohou být dobrovolnické aktivity lépe organizovány a efektivněji využity k řešení potřeb komunity a podpoře sociální soudržnosti. Spolupráce s krajskými úřady může také pomoci posílit povědomí o významu dobrovolnictví v daném regionu a podpořit jeho rozvoj. V Ústeckém kraji tuto koordinaci zajišťuje Regionální dobrovolnické centrum pro Ústecký kraj.

4.2.2 Koordinace na úrovní obcí

Koordinace dobrovolnictví na úrovni obcí je důležitá pro efektivní a úspěšnou spolupráci dobrovolníků a organizací v dané lokalitě. Zahrnuje organizování dobrovolnických akcí, školení a workshopů pro dobrovolníky, rozvoj partnerských vztahů mezi obcí a dobrovolnickými organizacemi, propagaci dobrovolnictví a sběr informací o dobrovolnických potřebách a zájmech v obci.

Pro koordinaci dobrovolnictví na úrovni obcí je užitečné vytvořit dobrovolnický koordinační tým, který bude mít na starosti plánování, organizaci a monitorování dobrovolnických aktivit. Tým by měl zahrnovat zástupce obce, dobrovolnické organizace, místní neziskové organizace a další relevantní subjekty.

Další možností je vytvoření dobrovolnického centra nebo platformy, která bude sloužit jako prostředek pro propojení dobrovolníků s organizacemi a projekty ve městě nebo obci. Takové centrum může poskytovat informace o dobrovolnických příležitostech, nabízet školení a podporu pro dobrovolníky, a sloužit jako prostředník pro zajištění potřebných zdrojů a materiálů pro dobrovolnické aktivity.

Koordinace dobrovolnictví na úrovni obcí může přispět k posílení komunitní solidarity, rozvoji lokálního společenství a zlepšení kvality života obyvatel obce. Je důležité zajistit efektivní a koordinovanou spolupráci mezi obcí, dobrovolnickými organizacemi a dobrovolníky, aby bylo dosaženo maximálního přínosu pro všechny zúčastněné strany.

4.2.3 Spolupráce

Dobrovolnická centra se často spojují a spolupracují mezi sebou, aby mohla lépe koordinovat svoji činnost a poskytovat efektivní podporu dobrovolníkům. Spolupráce mezi dobrovolnickými centry může zahrnovat sdílení informací o volných dobrovolnických příležitostech, společné akce pro dobrovolníky, vzájemnou podporu při výcviku a rozvoji dovedností dobrovolníků nebo společné projekty zaměřené na zlepšení komunitního prostředí. Díky spolupráci mohou dobrovolnická centra lépe reagovat na potřeby dobrovolníků a efektivněji podporovat jejich aktivitu ve prospěch společnosti.

Dobrovolnická centra spolupracují s různými organizacemi a neziskovými organizacemi, které potřebují pomoc dobrovolníků. Těmito organizacemi mohou být například charitativní a neziskové organizace, sociální služby, příspěvkové organizace, ekologické spolky, komunity, knihovny nebo školy. Dobrovolnická centra také mohou spolupracovat s místními podniky a firemními dobrovolnickými programy. Důležité je, aby dobrovolnická centra a organizace

spolupracovaly na jasně definovaných cílech a měly zajištěnou komunikaci a koordinaci spolupráce.

Spolupráce dobrovolnických center s dalšími subjekty může probíhat různými způsoby. Některé z možností zahrnují:

1. Spolupráci s neziskovými organizacemi: Dobrovolnická centra často spolupracují s neziskovými organizacemi, které potřebují dobrovolníky pro své projekty a aktivity. Centra mohou pomocí svých databází dobrovolníků spojit ty, kteří chtějí pomoci, s organizacemi, které hledají dobrovolníky.

2. Spolupráci s školami a univerzitami: Dobrovolnická centra mohou také spolupracovat se školami a univerzitami, aby studentům nabídla možnost získat praktické zkušenosti a dobrovolnické hodiny pro své studium. Tímto způsobem se podporuje dobrovolnictví mezi mladými lidmi a rozvíjí se jejich schopnosti a dovednosti.

3. Spolupráci s veřejnými institucemi: Dobrovolnická centra mohou spolupracovat s veřejnými institucemi, jako jsou městské úřady nebo úřady práce, aby společně podporovali dobrovolnickou činnost a zapojovali dobrovolníky do komunitních projektů a programů.

4. Spolupráci s firmami: Dobrovolnická centra mohou spolupracovat s firemními partnery, kteří podporují dobrovolnickou činnost svých zaměstnanců. Firmy mohou poskytnout dobrovolnické centrum financování nebo materiální podporu pro jeho projekty a aktivity.

Spolupráce dobrovolnických center s dalšími subjekty je důležitá pro posílení dobrovolnické činnosti a podporu komunitního rozvoje. Díky spolupráci s různými organizacemi a institucemi mohou dobrovolnická centra efektivněji koordinovat dobrovolnické aktivity a poskytovat podporu dobrovolníkům i těm, kteří potřebují jejich pomoc.

5 Financování dobrovolnictví

V této části je popsáno, jakými způsoby probíhá financování dobrovolnických center. To je rozepsáno ve třech úrovních, na státní, krajské a obecní. Další kapitola popisuje aktuální statistická data upřesňující přehled činnosti a aktivit jednotlivých center. Pro přehled rozmístění jednotlivých dobrovolnických center je v další kapitole uvedena mapka s vyznačenými body, kde se centra nacházejí. Poslední kapitola je zaměřena na analýzu potřeb a problémů.
Analytická část popisuje financování organizací zabývající se dobrovolnickou činností, jak vysíláním dobrovolníků do jiných institucí, tak přijímáním dobrovolníků do svých organizací. Dále popisuje statistická data, síť dobrovolnických center a aktuální problematiku dobrovolnictví na území Ústeckého kraje.

Financování dobrovolnictví může být realizováno prostřednictvím různých zdrojů, včetně veřejných grantů nebo dotací, které poskytují města, obce, regiony či stát, sponzorských příspěvků od firem, individuálních dárců, crowdfundingu nebo prostřednictvím veřejných akcí a událostí. Další možností je spolupráce s neziskovými organizacemi nebo vládními institucemi,

které poskytují finanční prostředky na podporu dobrovolnických projektů. Je důležité mít jasný plán financování a strategii pro získání potřebných prostředků.

Dotace pro dobrovolnická centra jsou finanční prostředky poskytované organizacím, které se zabývají koordinací a podporou dobrovolnické činnosti ve společnosti.

Tyto dotace mohou být poskytovány ze strany státních i neziskových organizací a mají za cíl pomoci dobrovolnickým centrum s financováním jejich aktivit, provozních nákladů a rozvojem dobrovolnické činnosti.

Finanční prostředky z dotací mohou být využity například na:

- Plat zaměstnanců dobrovolnického centra
- Nákup materiálů a pomůcek pro dobrovolnické aktivity
- Organizace vzdělávacích akcí pro dobrovolníky
- Marketing a propagaci dobrovolnických programů
- Podpora spolupráce s dalšími organizacemi a dobrovolnickými skupinami

Při žádání o dotaci je důležité mít připravenou kvalitní projektovou dokumentaci a plán využití finančních prostředků. Dobrovolnická centra by měla pravidelně monitorovat a vyhodnocovat svou činnost, aby mohla efektivně využívat přidělené dotace a zlepšovat kvalitu poskytovaných služeb pro dobrovolníky.

5.1.1 Financování na úrovni státu

Jedním z pravidelných finančních zdrojů na podporu dobrovolnických center je Národní dotační titul Ministerstva vnitra s názvem Rozvoj dobrovolnické služby.

Tato státní účelová dotace pro oblast dobrovolnické služby je určena pro organizace, které jsou držiteli platné akreditace k vysílání dobrovolníků udělovanou Ministerstvem vnitra podle zákona č. 198/2002 Sb., o dobrovolnické službě a o změně některých zákonů (zákon o dobrovolnické službě), ve znění pozdějších předpisů. Dotace se poskytuje na činnosti uvedené v § 11 zákona o dobrovolnické službě:

- na pojistné placené na základě pojistné smlouvy uzavřené vysílající organizací ve smyslu § 7 odst. 1,na část výdajů spojených s evidencí dobrovolníků, s jejich přípravou pro výkon dobrovolnické služby a se zajišťováním výkonu dobrovolnické služby, na pojistného na důchodové pojištění, placeného podle § 5 odst. 3 za dobrovolníka, a to ve výši pojistného stanoveného z minimálního vyměřovacího základu, pokud je dlouhodobá dobrovolnická služba vykonávána alespoň v rozsahu překračujícím v průměru 20 hodin v kalendářním týdnu.

Dotace se poskytuje vždy na jeden kalendářní rok. O dotaci může požádat pouze organizace, která je bezúhonná, má platnou akreditaci podle § 6 zákona o dobrovolnické služby, nejpozději od doby konce lhůty pro podání žádosti s účinností po celý rok, na který je dotace požadována.

Ministerstvo zdravotnictví podporuje dobrovolnické aktivity v oblasti veřejného zdraví

Každým rokem vypisuje Ministerstvo zdravotnictví dotační výzvy pod titulem Národní dotační programy. Programů je vždy několik a meziročně se jejich počet, složení i obsah může měnit v závislosti na stanovených vládních prioritách. Součástí každé výzvy je podrobně zpracovaná metodika s požadavky na celý proces od žádosti o dotaci, přes způsob jejího čerpání až po konečné vyúčtování. Dlouhodobě se finanční podpoře dobrovolnické služby věnuje například program Vyrovnávání příležitostí pro občany se zdravotním postižením.

Ministerstvo práce a sociálních věcí podporuje dobrovolnictví v oblasti své působnosti

MPSV se orientuje na podporu úzce zaměřeného dobrovolnictví v oblasti sociálních služeb. Dotace jsou poskytovány na období jednoho roku, zacílení programových priorit je vždy definováno v každoročním vyhlášení dotačního řízení. Informace o dotacích, grantech, projektech EU a účelové podpoře jsou k dispozici na webu MPSV.

Dobrovolnické služby jsou okrajově a sporadicky podporovány i jinými státními institucemi v závislosti na společenské či politické poptávce. Zájemci si musí tyto příležitosti monitorovat individuálně. (Zdroj: www.instand.cz)

Financování dobrovolnictví na úrovni státu může být realizováno v podobě grantů nebo dotací, které jsou poskytovány neziskovým organizacím, které se zabývají dobrovolnickou činností. Tyto finanční prostředky mohou být využity na podporu dobrovolnických programů, akcí, školení či dalších aktivit spojených s dobrovolnictvím.

Jednotlivá ministerstva mohou rovněž vytvořit speciální grantové programy zaměřené na podporu konkrétních oblastí dobrovolnictví, například dobrovolnictví ve zdravotnictví, sociálních službách, životním prostředí apod.

Důležité je, aby ministerstvo spolupracovalo s dobrovolnickými organizacemi a dobrovolníky při tvorbě a implementaci grantových programů, aby byla zajištěna efektivní a transparentní alokace finančních prostředků. Taková spolupráce může napomoci k posílení dobrovolnictví a jeho pozitivnímu dopadu na společnost.

5.1.2 Financování na úrovni kraje a obcí

Financování na úrovni kraje

Ústecký kraj každoročně vypisuje dotační titul na podporu rozvoje dobrovolnictví v rámci svého dotačního programu „Podpora Ústeckého kraje na aktivity a programy v sociální oblasti, které nejsou základními činnostmi/druhy sociálních služeb“ Program podpory C – Podpora rozvoje dobrovolnictví.

Účel a důvody podpory programu

Úhrada nákladů na provoz dobrovolnických center působících v Ústeckém kraji.

Synergická strategická podpora a posílení dobrovolnických center Ústeckého kraje v období realizace národního projektu Ministerstva vnitra ČR s názvem Koncepce rozvoje dobrovolnictví

v České republice s akcentem na zajištění regionální a oborové dostupnosti dobrovolnictví v podobě dobrovolnických center (ESF OPZ a SR ČR).

Nedostatek finančních prostředků na profesionálního koordinátora, který zajišťuje získávání dobrovolníků, jejich zaškolování, vysílání, administraci apod.

Dotace bude poskytnuta na úhradu neinvestičních nákladů spojených s provozem dobrovolnického centra při splnění těchto podmínek:

Podmínky

Pokud žadatel zajistil v předchozím roce, než na který žádá, alespoň 900 dobrovolnických hodin má nárok na vyplacení 100 % ze svého požadavku. Pokud žadatel zajistil v předchozím roce, než na který žádá, alespoň 450 dobrovolnických hodin má nárok na vyplacení 25 % ze svého požadavku. Toto platí při podmínce, že více než 75 % dobrovolnických hodin bylo provedeno v sociálních a zdravotních službách s tím, že pouze z 20 % je přípustné, aby se jednalo o sociální služby poskytované samotným žadatelem o podporu. V případě převisu žádostí budou všechny žádosti poměrově kráceny.

Žadatelé o dotaci musí být držiteli akreditace Ministerstva vnitra na základě zákona č. 198/2002 Sb., o dobrovolnické službě a o změně některých zákonů, ve znění pozdějších předpisů, působící v Ústeckém kraji alespoň 3 roky.

Každý z žadatelů si může zažádat na svůj projekt o maximální částku 150 tisíc korun českých. Alokace pro program je stanovena na 500 tisíc korun.

Financování na úrovni obcí

Financování dobrovolnictví obcemi může být realizováno několika způsoby. Jednou možností je poskytnout granty nebo dotace dobrovolnickým organizacím nebo programům, které působí v dané obci. Tyto prostředky mohou být využity na provozní náklady, výcvik a školení dobrovolníků nebo na realizaci konkrétních aktivit nebo projektů.

Další možností je poskytnout obecní granty přímo jednotlivým dobrovolníkům na jejich aktivity či projekty. Tyto granty mohou být využity například na nákup materiálů, dopravu nebo výdaje spojené s dobrovolnickou činností.

Obce mohou také zapojit dobrovolníky do svých aktivit a projektů a poskytnout jim za jejich činnost například finanční odměnu nebo jiné benefity. Tímto způsobem mohou obce motivovat občany k dobrovolnictví a podpořit rozvoj dobrovolnického sektoru v dané lokalitě.

Je důležité, aby obce pečlivě zvažovaly svoje finanční zdroje a priority a efektivně alokovaly prostředky na podporu dobrovolnických aktivit ve prospěch komunity. Navíc je vhodné vytvořit systém monitorování a evaluace financování dobrovolnictví, aby bylo možné sledovat dosažené výsledky a efektivitu investovaných prostředků.

6 Charakteristika Ústeckého kraje

Ústecký kraj leží na severozápadě České republiky. Severozápadní hranice kraje je zároveň i státní hranicí se Spolkovou republikou Německo, a to se spolkovou zemí Sasko. Na severovýchodě sousedí Ústecký kraj s Libereckým krajem, na západě s Karlovarským a z malé části i s krajem Plzeňským a na jihovýchodě se Středočeským krajem.

Rozloha kraje je 5 339 km2, což představuje 6,8 % rozlohy České republiky. Zemědělská půda zaujímá více než 51 % území kraje, lesy se rozkládají na téměř 31 % a vodní plochy na 2 % území.

Ústecký kraj je rozdělen do sedmi okresů (Děčín, Chomutov, Litoměřice, Louny, Most, Teplice a Ústí nad Labem), které se dále člení na 354 obcí nejrůznější velikosti, z toho je 59 obcí se statutem města. Od 01.01.2003 vstoupila do 2. fáze reforma veřejné správy, která stanovila vyhláškou správní obvody obcí s rozšířenou působností a obcí s pověřeným obecním úřadem, včetně jejich sídel. Od tohoto data vzniklo v Ústeckém kraji 16 správních obvodů obcí s rozšířenou působností: Bílina, Děčín, Chomutov, Kadaň, Litoměřice, Litvínov, Louny, Lovosice, Most, Podbořany, Roudnice nad Labem, Rumburk, Teplice, Ústí nad Labem, Varnsdorf a Žatec a 14 správních obvodů obcí s pověřeným obecním úřadem.

Ke 30.6. 2024 měl Ústecký kraj 808 255 obyvatel, což jej řadí na páté místo v republice. Hustota obyvatel (152,2 obyvatel/km2) je vyšší, než vykazuje celostátní průměr (137,3 obyvatel/km2) a je po hlavním městě Praze, Moravskoslezském a Jihomoravském kraji čtvrtou nejzalidněnější oblastí. Nejhustěji je osídlena podkrušnohorská hnědouhelná pánev, méně oblast Krušných hor a okresy Louny a Litoměřice, kde se vyskytují především menší venkovská sídla. Největší obcí a zároveň sídlem kraje je město Ústí nad Labem s 91 963 obyvateli. Charakteristickým rysem kraje je relativně mladé obyvatelstvo, průměrný věk je 42,6 let. Ústecký kraj se řadí na třetí nejnižší místo v počtu živě narozených na 1 000 obyvatel (9,0), zároveň je zde druhá nejvyšší úmrtnost v republice (12,2 zemřelých na 1 000 obyvatel). Ústecký kraj se počtem rozvodů na 1 000 obyvatel (2,1) a počtem potratů na 100 narozených (39,1) řadí na první místo v celorepublikovém srovnání.

Síť školských zařízení tvoří 359 mateřských škol, 284 základních škol, 95 středních odborných škol a gymnázií. Vysokoškolské vzdělání v kraji lze získat na 2 vysokých školách – v Ústí nad Labem na Univerzitě Jana Evangelisty Purkyně a na Vysoké škole aplikované psychologie, s. r. o., Terezín.

Základní zdravotnickou péči zajišťuje v kraji síť ambulantních zařízení a lékáren. Lékařskou péči poskytuje 18 nemocnic s 5 328 lůžky. Nejvýznamnějším zdravotnickým zařízením v kraji je Krajská zdravotní, a.s., která sdružuje Nemocnice Děčín, Ústí nad Labem, Teplice, Most, Chomutov, Litoměřice a Rumburk. Následnou a rehabilitační péči zajišťuje 7 odborných léčebných ústavů se 691 lůžky. (zdroj:ČSÚ)

Sociální situace v Ústeckém kraji se projevuje dlouhodobými problémy, jako je vysoká nezaměstnanost, chudoba a sociální vyloučení. Nejvyšší podíl nezaměstnaných osob mají statutární města Most a Chomutov. Dalším významným tématem je migrace a integrace cizinců, kteří přicházejí do kraje za prací nebo kvůli žádosti o azyl. Tato skupina lidí se může potýkat s diskriminací a obtížným začleněním do společnosti. V kraji se také projevuje problém s nízkou kvalitou životního prostředí, zejména vlivem těžby hnědého uhlí a průmyslových závodů. To má negativní dopady na zdraví obyvatel a kvalitu jejich života. Na druhou stranu v kraji existuje také řada aktivit a projektů zaměřených na sociální integraci, podporu zaměstnanosti a rozvoj komunitního života. Místní neziskové organizace, dobrovolníci a veřejná správa se snaží zlepšit sociální situaci v regionu a poskytnout pomoc potřebným jedincům a komunitám.

V Ústeckém kraji se nachází několik sociálně vyloučených lokalit, kde je vysoká míra chudoby, nezaměstnanosti a kriminality. Mezi ty nejznámější patří například:

- Ústí nad Labem: Sociálně vyloučené lokality na území města Ústí nad Labem jsou známé svou špatnou pověstí a vysokou kriminalitou. Problémem je také vysoká míra nezaměstnanosti a chudoby mezi obyvateli.

- Most: Tato lokalita trpí vysokou mírou nezaměstnanosti a sociálním vyloučením. Obyvatelé často bojují s chudobou.

- Chomutov: Tato lokalita je známá svou špatnou sociální situací a vysokou kriminalitou. Obyvatelé často žijí v chudobě a existují zde problémy s alkoholismem a drogami.

- Šluknovský výběžek: V této lokalitě je vysoká nezaměstnanost a chudoba. Mnoho obyvatel zde žije na hranici chudoby a nemá dostatečný přístup k sociálním službám. Tato situace vede k sociální nerovnosti a marginalizaci části obyvatelstva.

Aktuálně již není pracováno se zpracovaným dokumentem Gabalovy analýzy sociálně vyloučených lokalit, nýbrž s indexem sociálního vyloučení, který každoročně na základě vstupních hodnot zpracovává Agentura pro sociální začleňování [Index sociálního vyloučení – Agentura pro socialni zaclenovani (socialni-zaclenovani.cz)]

Tyto lokality potřebují zvláštní pozornost a podporu ze strany městských úřadů a neziskových organizací, aby se zlepšila sociální situace obyvatel a snížila se míra kriminality.

Členění Ústeckého kraje na jednotlivé správní obvody ORP (16):

- SO ORP Bílina,
- SO ORP Děčín,
- SO ORP Chomutov,
- SO ORP Kadaň,
- SO ORP Litoměřice,
- SO ORP Litvínov,
- SO ORP Louny,
- SO ORP Lovosice,
- SO ORP Most,
- SO ORP Podbořany,
- SO ORP Roudnice nad Labem,
- SO ORP Rumburk,
- SO ORP Teplice,
- SO ORP Ústí nad Labem,
- SO ORP Varnsdorf,
- SO ORP Žatec



Zdroj: ČSÚ 2023

7 Problematika dobrovolnictví

Dobrovolnictví je klíčovým prvkem společnosti, avšak nese s sebou řadu problémů a výzev. Dobrovolníci přicházejí s různými motivacemi, jako je touha pomáhat nebo získat zkušenosti, ale jejich udržení může být obtížné, zejména pokud nejsou dostatečně oceněni. Efektivní řízení dobrovolnických programů vyžaduje dobré plánování, a nedostatečná organizace může vést k frustraci. Mnohé neziskové organizace čelí nedostatku financí, což omezuje jejich schopnost poskytovat školení a podporu dobrovolníkům.

7.1 Vybraná statistická data

Do sběru statistických dat se zapojilo 10 organizací koordinujících dobrovolníky v Ústeckém kraji.

Dobrovolníci se věnovali činnostem v následujících oblastech:

1. Sociální oblast – pomoc lidem v nouzi, starým lidem, handicapovaným, dětem, osobám bez domova apod.
2. Environmentální oblast – ochrana životního prostředí, péče o zelené plochy, čištění přírody, zachraňování ohrožených druhů živočichů apod.
3. Zdravotní oblast – dobrovolnická pomoc v nemocnicích, pohotovostech, pomoc lidem se zdravotními problémy apod.
4. Vzdělávací oblast – podpora vzdělávání a osvěty, doučování, vedení kurzů a školení pro mládež i dospělé apod.
5. Kultura a sport – dobrovolníci mohou pomáhat s organizací kulturních akcí, sportovních turnajů, festivalů, v rámci uměleckých a sportovních aktivit apod.
1. Humanitární pomoc – pomoc při mimořádných událostech a krizových situacích – pandemie, přírodní katastrofách, uprchlických krizích apod. Události většího rozsahu řeší Panel humanitárních organizací, vždy ve spolupráci se složkami Integrovaného záchranného systému Ústeckého kraje.

V roce 2023 se zapojilo 1 regionální a 8 lokálních dobrovolnických center v Ústeckém kraji do dobrovolnické činnosti. Dále organizace Spolek nad Ploučnicí, z.s. Probíhá také dílčí kontakt a spolupráce s koordinátory dobrovolníků v dobrovolníků v Dobrovolnickém Programu Krajské zdravotní, a.s. . – za r. 2023 aktivně s 5 nemocnicemi (Děčín, Ústí nad Labem, Teplice, Most, Chomutov). https://www.kzcr.eu/cz/kz/pro-pacienty/informace-pro-pacienty/dobrovolnicka-cinnost/

Pro další období je plánováno rozšíření spolupráce o další dva odštěpné závody Krajské zdravotní, a.s. - nemocnice v Rumburku a Litoměřicích.

Dobrovolnické centrum,z.s. (regionální dobrovolnické centrum)	
Sociální oblast	2952 dobrovolnických hodin
Mentoringové programy pro děti a mládež	903,5 dobrovolnických hodin
Dobrovolnická služba v kultuře	1647 dobrovolnických hodin
Dobrovolnická služba ve sportu	1590 dobrovolnických hodin
Dobrovolnictví při mimořádných událostech	196 dobrovolnických hodin
Binacionální dobrovolná služba	16 270 dobrovolnických hodin (čeští + němečtí dobrovolníci)

Celkový počet hodin	**28 974,5 hodin**
Celkový počet dobrovolníků	**499 dobrovolníků**

Dobrovolníci se zapojovali v různých oblastech do pomoci ostatním. Pomáhali v domovech pro seniory, lidem s duševním onemocněním či dětem z dětských domovů, kterým se snažili zpříjemnit jejich volný čas. Zaměřovali se také na děti a mládež v rámci mentoringových programů, díky kterým si tato cílová skupina osvojuje dovednosti jako například komunikace, spolupráce či rozvoj osobnosti. Zapojení byli dobrovolníci také v kultuře, kde pomáhali například v muzeu při archivaci historických fotografií nebo ve sportu, kde byli nedílnou součástí velkých sportovních akcí, mezi které patří Mattoni 1/2Maraton Ústí nad Labem, Urban Challenge, Barvám neutečeš a další. Dobrovolnické centrum se také zaměřuje na Binacionální dobrovolnickou službu v projektu Silní sousedé. Cílem tohoto projektu je umožnit mladým lidem skrze dobrovolnictví zlepšit jazykové vybavení sousední řečí a tím plně poznat sousední kulturu. Každý rok je umožněno 20 mladým lidem vycestovat na rok do sousední země a zároveň tak podpořit jejich jazykový rozvoj. Sami dobrovolníci si vyzkouší představit svou mateřštinu okolí, ve kterém budou působit.

Slunečnice, z.s.	
Podpora činnosti organizace	2 147,5 dobrovolnických hodin
Celkový počet hodin	**2147,5 dobrovolnických hodin**
Celkový počet dobrovolníků	**59 dobrovolníků**

Organizace Slunečnice, z.s. založila nový projekt „Dobrovolnický klub“, kde děti v rámci tohoto projektu mohou navštívit různé sociální služby, například domovy pro seniory, nízkoprahová zařízení pro děti a mládež nebo stacionáře pro lidi s mentálním postižením a pod vedením připravit pro danou skupinu klientů kterou si vyberou volnočasovou aktivitu. Dále se zaměřili na aktivizaci seniorů, kteří žijí osamocení ve svých domácnostech. Seniorům byly nabízeny procházky, výlety či doprovody a další. Ve spolupráci s organizací Poradna pro integraci z. ú. byl uspořádán klubík „Rozvyvajko“, který děti učí pomocí her rozvíjet motoriku a logické myšlení u dětí.

Diakonie ČCE – Středisko sociální pomoci Most	
Sociální oblast	3453 dobrovolnických hodin
Celkový počet hodin	**3453 dobrovolnických hodin**
Celkový počet dobrovolníků	**57 dobrovolníků**

Díky takzvané Dobrokavárně, kde organizace Diakonice ČCE – Středisko sociální pomoci Most pořádá setkávání dobrovolníků, které se koná každý měsíc vzešlo 5 nových dobrovolníků. Těchto setkání se může účastnit i široká veřejnost. Dobrovolníci si zde předávají své zkušenosti. Organizace byla také zapojena do sbírky „Školákům od srdce“ nebo potravinové sbírky a dále se také podařilo navázat firemní dobrovolnictví s firmou Aisan Industry Czech.

RADKA, z.s.	
Sociální oblast	257 dobrovolnických hodin
Oblast zdravotnictví	153 dobrovolnických hodin
Volný čas	1134 dobrovolnických hodin
Podpora činnosti organizace	106 dobrovolnických hodin
Celkový počet hodin	**414 dobrovolnických hodin**
Celkový počet dobrovolníků	**8 dobrovolníků**

Dobrovolníci byli zapojení do pomoci v mnoha oblastech. Například v sociálních službách, ve zdravotních službách, ale také byli zapojeni do aktivit spojených s uprchlíky z Ukrajiny. Jednalo se o sbírky, doučování dětí či volnočasové aktivity.

ADRA, o.p.s	
Sociální oblast	167 dobrovolnických hodin
Dobrovolnické aktivity	29 dobrovolnických hodin
Celkový počet hodin	167 dobrovolnických hodin
Celkový počet dobrovolníků	**44 dobrovolníků**

Dobrovolníci působili v rámci doučování dětí, dále s cílovou skupinou seniorů, jak v domovech pro seniory, tak přímo v domácnostech. Volnočasové aktivity probíhaly také s lidmi se zdravotním postižením.

Dobro-volně, z.s.	
Volný čas	220 dobrovolnických hodin
Prezentace na veřejných akcích	100 dobrovolnických hodin
Besedy	12 dobrovolnických hodin
Digitální vzdělávání	42 dobrovolnických hodin
Celkový počet hodin	**414 dobrovolnických hodin**
Celkový počet dobrovolníků	**8 dobrovolníků**

Organizace Dobro-volně, z.s. ze Štětí se zaměřila na širokou škálu volnočasových aktivit pro veřejnost. Například si lidé mohli zahrát hru bingo, učit se háčkování, vyzkoušet si cvičení Čchi-kuna. Organizace se však věnovala i prezentaci na veřejných akcích, digitálnímu vzdělávání nebo besedám.

Sociální agentura, o.p.s	
Propagace a podpora činnosti organizace	277 dobrovolnických hodin
Celkový počet hodin	**277 dobrovolnických hodin**
Celkový počet dobrovolníků	**7 dobrovolníků**

V roce 2023 se zapojilo 7 dobrovolníků, kteří pomáhali v rámci 277 hodin. Podpořili činnost organizace, její propagaci, i některé klienty, kteří do organizace dochází.

Hospic sv. Štěpána, z.s.	
Lůžková část	505 dobrovolnických hodin
Domácí hospic	135 dobrovolnických hodin
Dobročinný obchod Bona fide	1 000 dobrovolnických hodin
Celkový počet hodin	**1 640 dobrovolnických hodin**
Celkový počet dobrovolníků	**48 dobrovolníků**

Dobrovolníci v hospici jsou velmi důležitou součástí celé organizace, protože věnují svůj volný čas umírajícím a jejich rodinám. Pomáhají ale také v dobročinném obchodě Bona fide, pomáhají s pořádáním akcí pro hospic nebo zvelebují okolí.

Nemocnice Žatec, o.p.s. – Dobrovolnická služba Levandule	
Volný čas	960,5 dobrovolnických hodin
Celkový počet hodin	**960,5 dobrovolnických hodin**

Celkový počet dobrovolníků	**28 dobrovolníků**

V nemocnici Žatec se podařilo získat dobrovolnici s canisterapeutickým psem, která se snaží zpříjemnit čas pacientům v nemocnici. Velkým úspěchem je také získání sportovního trenéra do Dětské psychiatrické nemocnice, který s dětmi cvičí zábavnou formou.

Krajská zdravotní, a.s.	
Masarykova nemocnice v Ústí nad Labem, o.z.	
Činnosti na jednotlivých odděleních	252 dobrovolnických hodin
Celkový počet hodin	**252 dobrovolnických hodin**
Celkový počet dobrovolníků	**10 dobrovolníků**
Nemocnice Chomutov, o.z.	
Podpora pacientů v rámci volného času	403 dobrovolnických hodin
Celkový počet hodin	**403 dobrovolnických hodin**
Celkový počet dobrovolníků	**24 dobrovolníků**
Nemocnice Děčín, o.z.	
Volný čas	119 dobrovolnických hodin
Celkový počet hodin	**119 dobrovolnických hodin**
Celkový počet dobrovolníků	**9 dobrovolníků**
Nemocnice Teplice, o.z.	
Volný čas	1407 dobrovolnických hodin
Celkový počet hodin	**1407 dobrovolnických hodin**
Celkový počet dobrovolníků	**13 dobrovolníků**
Nemocnice Most, o.z.	
Volný čas	40 dobrovolnických hodin
Celkový počet hodin	**40 dobrovolnických hodin**
Celkový počet dobrovolníků	**4 dobrovolníků**

Jednotlivé nemocnice nabízí svým pacientům prostřednictvím dobrovolníků různé volnočasové aktivity, pořádají tematické akce, jako například Mikulášská nadílka, Vánoce, Velikonoce. Pořádají se aktivity jako Den malování, Den kávy, Světový den výživy a jiné podobné osvětové akce. V nemocnicích také působí dobrovolníci canisterapeuti, kteří se svými psy zpříjemňují pobyty pacientům, nebo se také podařilo zajistit knihobudku, kam jsou pravidelně dodávány knihy.

7.2 Síť dobrovolnických center

Dobrovolnická centra v Ústeckém kraji jsou zajišťována prostřednictvím regionálního dobrovolnického centra, lokálními dobrovolnickými centry, sociálními službami a nemocnicemi.

Dobrovolnické centrum, z.s. **(Ústí nad Labem)**	Kontaktní osoba: Bc. Jiřina Gasserová Tel.: +420 774 422 562, e-mail: jirina.gasserova@dcul.eu
Slunečnice, z.s. **(Děčín)**	Kontaktní osoba: Petra Baborová Tel.: +420 739 355 705 e-mail: dobrovolnictvislunecnice@seznam.cz

Diakonie ČCE – Středisko sociální pomoci Most	Kontaktní osoba: Lenka Reichlová Tel.: +420 724 026 917 e-mail: reichlova@most.diakonie.cz
RADKA, z.s. **(Kadaň)**	Kontaktní osoba: Anna Staňková Tel.: 734 503 113 e-mail: dcr@radka.info
ADRA, o.p.s. **(Chomutov)**	Kontaktní osoba: Pavla Szanyová Tel.: +420 720 074 707 e-mail: dcchomutov@adra.cz
Dobro-volně, z.s **(Štětí)**	Kontaktní osoba: Ing. Věra Andrtová Tel.: +420 606 690 790 e-mail: dobro-volne@seznam.cz
Sociální agentura, o.p.s. **(Ústí nad Labem)**	Kontaktní osoba: Bc. Dana Veselá Tel.: 724 363 551 e-mail: vesela@socialniagentura.cz
Hospic sv. Štěpána, z.s **(Litoměřice)**	Kontaktní osoba: Mgr. Dagmar Pelcová, DiS. Tel.: +420 730 522 542 e-mail: pelcova@hospiclitomerice.cz
Nemocnice Žatec, o.p.s	Kontaktní osoba: Radka Hrádková Tel.: +420 777 978 999 e-mail: levandule@nemzatec.cz
Masarykova nemocnice v Ústí nad Labem, o.z	Kontaktní osoba: Ivana Daranyi Staňková Tel.: +420 733 591 682 e-mail: ivana.daranyistankova@kzcr.eu
Nemocnice Chomutov, o.z	Kontaktní osoba: Charlotte Šulc Tel.: +420 474 447 756 e-mail: charlotte.sulc@kzcr.eu
Nemocnice Děčín, o.z.	Kontaktní osoba: Anna Navrkalová Tel.: +420 733 782 919 e-mail: anna.navrkalova@kzcr.eu
Nemocnice Teplice, o.z.	Kontaktní osoba: Petra Suchomelová Tel.: +420 733 783 903 e-mail: petra.suchomelova@kzcr.eu
Nemocnice Most, o.z.	Kontaktní osoba: Eva Hlaváček Tel.: +420 705 783 661 e-mail: eva.hlavacek@kzcr.eu

7.3 Analýza potřeb a problémů dobrovolnických center na území Ústeckého kraje

Jednotlivé organizace zabývající se koordinací dobrovolnictví se potýkají s celou řadou problémů. Tím nejvýznamnějším problémem je nedostatečné financování realizace provozu a dobrovolnických programů, kam spadají náklady na pohonné hmoty, pojištění, mzdy koordinátorů dobrovolníků, supervize, odborné a další služby. S nedostatečným financováním souvisí také mzdové ohodnocení koordinátora dobrovolnictví, který má na starosti péči o stávající dobrovolníky, nábor nových dobrovolníků, umisťování do partnerských nebo přijímacích organizací, komunikace s těmito organizacemi, ale také náročnou administrativu, se kterou souvisí nejen vypisování projektů, ale také dotačních žádostí apod. Aktuálně dotační titul Ústeckého kraje zaměřený na podporu rozvoje dobrovolnictví má takové podmínky, které některá dobrovolnická centra s ohledem na úvazek koordinátora nejsou schopná splnit. Potřebné by tedy bylo pozměnit podmínky této dotace. Čím je nižší úvazek koordinátora dobrovolnictví, tím je složitější vykonávat výše zmíněné aktivity a vyhledávat nové dobrovolníky. Některé lokality se také potýkají s nedostatkem dobrovolníků. Jedná se o lokality, kde je

nedostatek odborných škol, v blízkosti jsou pouze menší města či nízké zasíťování sociálními službami či jinými institucemi, kde by dobrovolníci mohli vykonávat svou činnost. Velkým problémem je také špatně nastavená nebo žádná spolupráce s obcemi či městy, proto, aby dobrovolnická centra či jejich partnerské organizace, nebo jakékoli další, které se chtějí zabývat dobrovolnictvím nemají dobře nastavenou spolupráci s obcí, ve které působí, nemůže nikdy poskytovat činnosti v plné výši a v plném nasazení, vždy je podpora těchto samospráv důležitá potřebná. Dobrovolnická centra se také potýkají s udržením motivace osob, kteří se rozhodnou vykonávat dobrovolnickou činnost, s čímž opět souvisí velikost úvazku koordinátora dobrovolnictví a jeho mzdové ohodnocení a možnosti péče o dobrovolníky. Jednotlivá dobrovolnická centra tedy vnímají potřebu vyššího úvazku a mzdového ohodnocení koordinátora.

8 Akční plán realizace strategie rozvoje dobrovolnictví v Ústeckém kraji na období 2025–2026

Tato část dokumentu se zabývá popisem současného stavu dobrovolnictví na území Ústeckého kraje. Na což reagují naplánované cíle a opatření. V této části je také zpracována SWOT analýza jednotlivými dobrovolnickými centry napříč celým Ústeckým krajem. V akčním plánu jsou popsané jednotlivé kroky, současný stav dobrovolnictví v Ústeckém kraji, SWOT analýza a nastavené cíle a opatření vedoucí k budoucímu rozvoji dobrovolnictví jako takového na území celého Ústeckého kraje.

Současný stav

V současné chvíli v Ústeckém kraji působí celkem 10 organizací, které spolupracují s dobrovolníky. Mezi těchto deset organizací je zařazená také Krajská zdravotní, a.s. se svými pobočkami a letos nově nemocnice Litoměřice a nemocnice Rumburk.

Tyto organizace se aktuálně potýkají s nedostatkem finančních prostředků na koordinátory dobrovolníků, ale i přes to se věnují dobrovolnictví v mnoha oblastech. Vykonávají činnost v sociálních službách, kde jsou nepostradatelnou součástí pracovního týmu, který podporují. V oblasti školství se dobrovolníci zaměřují na přednášky na různá témata, na nábor nových dobrovolníků a vzdělávání v oblasti dobrovolnictví

SWOT analýza

V rámci plánování rozvoje dobrovolnictví v Ústeckém kraji provedly SWOT analýzu současného stavu dobrovolnictví jednotliví zástupci dobrovolnických center působících na území Ústeckého kraje. Analýza je zaměřena na identifikaci silných a slabých stránek, příležitostí a hrozeb systému dobrovolnictví a je v podstatě východiskem pro priority a cíle v dalším plánovacím období.

8.1 Oblast dobrovolnických programů

8.1.1 Současný stav

Cílem dobrovolnických programů je zaměřit se na některou z oblastí, která je v regionu vnímána jako potřebná. Tento program je také zaměřený na určitou cílovou skupinu nebo na určitý typ organizace.

V Ústeckém kraji se jednotlivá dobrovolnická centra zaměřují na programy v oblasti rodiny, například konkrétním programem vzdělávací a zážitkový kurz pro rodiče, pěstouny – „Silní rodiče – silné děti“, nebo býval program 3G – který je zaměřen na propojení vícegeneračního soužití, na mezigenerační aktivity cílí dále také program „Přečti“, kdy dobrovolníci nad 50 let věku dochází předčítat knihy dětem do mateřských škol. Mentoringové programy se zase zaměřují na preventivní volnočasový program, který umožňuje dětem smysluplné trávení volného času s dobrovolníky a cílí na zlepšení sociálních dovedností, k samostatnosti či toleranci. Významným programem je také zaměření na seniory, ke kterým dochází dobrovolníci do domácností nebo do pobytových služeb. V rámci těchto programů se snaží dobrovolníci vyplnit volný čas seniorům smysluplnou formou.

Dobrovolnictví není omezeno pouze na činnosti v rámci Ústeckého kraje, ale zaměřuje se také na přeshraniční programy, jako například program Binacionální dobrovolné služby, který umožnuje vysílat a hostovat mladé dobrovolníky a dobrovolnice přes hranice se Svobodným státem Sasko. (např. projekty „Silní sousedé“, (S)rosteme v Evropě na roky 2024-2027. Umožňuje mladým lidem prostřednictvím dobrovolnictví zlepšit své jazykové dovednosti a poznat sousední kulturu.

8.1.2 SWOT analýza

SWOT analýza je zaměřena na identifikaci silných a slabých stránek, příležitostí a hrozeb v oblasti dobrovolnických programů a je východiskem pro priority a cíle v dalším plánovacím období.

8.1.3 Cíle a opatření

Hlavním cílem této strategické oblasti je rozvoj a udržení dobrovolnických programů v Ústeckém kraji.

Cíl 1: Udržení dobrovolnických programů

1. Opatření: Udržení stávajících dobrovolnických programů

Silné stránky	Slabé stránky
• Zkvalitnění služeb a života ve společnosti • Podpora veřejně prospěšných aktivit ve společnosti • Podpora komunity a lokálních akcích • Aktivizace obyvatelstva • Vytváření hodnot ve společnosti • Ochota věnovat svůj volný čas ve prospěch jiných • Podpora pracovníků v sociální oblasti (motivace, nové impulsy)	• Finanční nejistota provozování dobrovolnických center • Špatná připravenost a informovanost personálu v přijímacích a partnerských organizacích • Nesystémové zařazení dobrovolnictví ve strategických dokumentech • Personální zajištění v oblasti koordinace dobrovolnictví • Chybí ambasador v rámci politické zastupitelnosti pro oblast dobrovolnictví • Podmínky dotačních titulů • Administrativa
Příležitosti	**Hrozby**
• Nastavení systému • Výchova k dobrovolnictví ve školách • Firemní dobrovolnictví • Inkluzivní dobrovolnictví	• Společenské nastavení • Politická situace • Financování • Nedostatek dobrovolníků • Ukončení fungování organizací spolupracující s dobrovolníky

2. Opatření: Realizace nových dobrovolnických programů

Opatření 1.1	**Udržení stávajících dobrovolnických programů**
Stručný popis opatření	Zajištění udržení dobrovolnických programů
Předpokládané dopady	Zkvalitnění života ve společnosti, podpora veřejně prospěšných aktivit ve společnosti, aktivizace obyvatelstva, vytváření hodnot ve společnosti, podpora pracovníků v sociální oblasti
Předpokládané finanční náklady	Dle potřebné výše jednotlivých dobrovolnických programů

Předpokládané finanční zdroje	Ministerstvo vnitra, Ústecký kraj, obce, Evropská unie, Ministerstvo zdravotnictví, dary, granty
Stručný popis cílové skupiny	Dobrovolníci, široká veřejnost, dobrovolnická centra
Předpokládaní realizátoři	Regionální dobrovolnické centrum, lokální dobrovolnická centra
Předpokládané výstupy/hodnotící indikátory	Udržení stávajících realizovaných dobrovolnických programů
Časový horizont	Každoročně, po dobu platnosti strategie

Opatření 1.2	**Realizace nových dobrovolnických programů**
Stručný popis opatření	Podpora rozvoje nových dobrovolnických programů
Předpokládané dopady	Zkvalitnění života ve společnosti, podpora veřejně prospěšných aktivit ve společnosti, aktivizace obyvatelstva, vytváření hodnot ve společnosti, podpora pracovníků v sociální oblasti
Předpokládané finanční náklady	Dle potřebné výše jednotlivých dobrovolnických programů
Předpokládané finanční zdroje	Ministerstvo vnitra, Ústecký kraj, obce, Evropská unie, Ministerstvo zdravotnictví, dary, granty
Stručný popis cílové skupiny	Dobrovolníci, široká veřejnost, dobrovolnická centra
Předpokládaní realizátoři	Regionální dobrovolnické centrum, lokální dobrovolnická centra
Předpokládané výstupy/hodnotící indikátory	Vznik a rozvoj nových dobrovolnických programů
Časový horizont	Každoročně, po dobu platnosti strategie

8.2 Oblast fungování dobrovolnických center

8.2.1 Současný stav

Aktuálně v Ústeckém kraji působí 10 dobrovolnických center, mezi které se řadí Regionální dobrovolnické centrum, lokální dobrovolnická centra, dále pak nemocnice a organizace zaměřené na sociální služby. Všechny tyto výše zmíněné organizace pracují s širokou škálou cílových skupin od malých dětí až po seniory v rámci různých dobrovolnických programů. Zaměřují se například na mezigenerační vztahy, doučování, smysluplné trávení volného času u mladistvých, ale také jsou cílené na oblast sportu či kultury a také na mezinárodní spolupráci, například se sousední zemí Německo, pomoc při mimořádných událostech a krizových situacích.

8.2.2 SWOT analýza

SWOT analýza je zaměřena na identifikaci silných a slabých stránek, příležitostí a hrozeb v oblasti fungování dobrovolnických center a je východiskem pro priority a cíle v dalším plánovacím období.

Příležitosti	Hrozby
• Nastavení systému • Výchova k dobrovolnictví ve školách • Podpora propagace dobrovolnictví • Výsledky ČSÚ pro oblast dobrovolnictví za rok 2023 • Fungování národní asociace dobrovolnictví • Regionální dobrovolnické centrum • Dny dobrovolnictví • Firemní dobrovolnictví • Inkluzivní dobrovolnictví	• Společenské nastavení • Politická situace • Financování • Mimořádné události • Nedostatek dobrovolníků • Ukončení fungování organizací spolupracující s dobrovolníky
Silné stránky	**Slabé stránky**
• Dobrovolnictví při mimořádných událostech • Zkvalitnění služeb a života ve společnosti • Podpora veřejně prospěšných aktivit ve společnosti • Podpora komunity a lokálních akcích • Aktivizace obyvatelstva • Vytváření hodnot ve společnosti • Podpora sounáležitosti • Ochota věnovat svůj volný čas ve prospěch jiných • Podpora pracovníků v sociální oblasti (motivace, nové impulsy)	• Finanční nejistota provozování dobrovolnických center • Udržování motivace • Lokalita • Špatná připravenost a informovanost personálu v přijímacích a partnerských organizacích • Nesystémové zařazení dobrovolnictví ve strategických dokumentech • Personální zajištění v oblasti koordinace dobrovolnictví • Chybí ambasador v rámci politické zastupitelnosti pro oblast dobrovolnictví • Podmínky dotačních titulů • Administrativa

8.2.3 Cíle a opatření

Hlavní cíl strategické oblasti

- Rozvoj a podpora dobrovolnických center na území Ústeckého kraje a udržení a rozšiřování sítě těchto center

Specifické cíle

1. Fungování regionálního dobrovolnického centra

2. Fungování lokálních dobrovolnických center

3. Síť dobrovolnických center působících v Ústeckém kraji

K plnění cílů v oblasti fungování dobrovolnických center je potřeba nastavení pravidelného a udržitelného financování, zajištění dobrovolnických programů jednotlivými dobrovolnickými centry a také ukotvení pozice koordinátora dobrovolníků, který se zaměří na motivaci stávajících dobrovolníků a na nábor nových dobrovolníků.

Cíl 1: Fungování regionálního dobrovolnického centra

1. Opatření: Podpora a rozvoj fungování regionálního dobrovolnického centra

Cíl 2: Fungování lokálních dobrovolnických center

1. Opatření: Podpora a rozvoj fungování lokálních dobrovolnických center

Cíl 3: Síť dobrovolnických center působících v Ústeckém kraji

1. Opatření: Rozšíření a udržení sítě dobrovolnických center v Ústeckém kraji

Opatření 1.1	**Podpora fungování regionálního dobrovolnického centra**
Stručný popis opatření	Podpora rozvoje regionálního dobrovolnického centra, zajištění dobrovolníků, motivace dobrovolníků, snaha navázat spolupráci s dalšími subjekty, spolupráce s Národní asociací dobrovolnictví
Předpokládané dopady	Udržení fungování regionálního dobrovolnického centra, zkvalitnění činnosti centra, nábor nových dobrovolníků, navázání spolupráce s dalšími subjekty

Předpokládané finanční náklady	Dle potřebné výše nákladovosti regionálního dobrovolnického centra
Předpokládané finanční zdroje	Ministerstvo vnitra, Ústecký kraj, obce, Evropská unie, Ministerstvo zdravotnictví, dary, granty
Stručný popis cílové skupiny	Dobrovolníci, široká veřejnost, Regionální dobrovolnické centrum
Předpokládaní realizátoři	Regionální dobrovolnické centrum
Předpokládané výstupy/hodnotící indikátory	Navýšení počtu spolupracujících organizací, spolupráce s novými dobrovolníky, udržení spolupráce se stávajícími dobrovolníky
Časový horizont	Každoročně po dobu platnosti strategie

Opatření 2.1	**Podpora fungování lokálních dobrovolnických center**
Stručný popis opatření	Podpora rozvoje lokálních dobrovolnických center, zajištění dobrovolníků, motivace dobrovolníků, snaha navázat spolupráci s dalšími subjekty, spolupráce s regionálním dobrovolnickým centrem
Předpokládané dopady	Zkvalitnění služeb a života ve společnosti, podpora veřejně prospěšných aktivit ve společnosti, podpora komunity a lokálních akcích, aktivizace obyvatelstva, vytváření hodnot ve společnosti
Předpokládané finanční náklady	Dle potřebné výše nákladovosti jednotlivých lokálních dobrovolnických center
Předpokládané finanční zdroje	Ministerstvo vnitra, Ústecký kraj, obce, Evropská unie, Ministerstvo zdravotnictví, dary, granty
Stručný popis cílové skupiny	Široká veřejnost, dobrovolníci, studenti
Předpokládaní realizátoři	Jednotlivá lokální dobrovolnická centra

Předpokládané výstupy/hodnotící indikátory	Finanční podpora, udržení spolupráce s ostatními organizacemi, udržení dlouhodobých dobrovolníků
Časový horizont	Každoročně po dobu platnosti strategie

Opatření 3.1	**Rozšíření sítě dobrovolnických center v Ústeckém kraji**
Stručný popis opatření	Podpora vzniku nových dobrovolnických center, podpora při podávání žádosti o akreditaci u ministerstva vnitra
Předpokládané dopady	Zajištění sítě dobrovolnických center v Ústeckém kraji, tam kde dosud chybí, rozšíření akreditací MV u stávajících organizací zaměřených na dobrovolnictví
Předpokládané finanční náklady	Dle nákladovosti jednotlivých dobrovolnických center
Předpokládané finanční zdroje	Ministerstvo vnitra, obce, Evropská unie, Ministerstvo zdravotnictví, dary, granty
Stručný popis cílové skupiny	Široká veřejnost, mladiství, senioři, studenti
Předpokládaní realizátoři	Široká veřejnost, dobrovolníci, sociální služby, obce, nemocnice, jiné další organizace, regionální dobrovolnické centrum, lokální dobrovolnická centra
Předpokládané výstupy/hodnotící indikátory	Navýšení dostupnosti – vznik nových dobrovolnických center, počet podaných žádostí o akreditaci u ministerstva vnitra
Časový horizont	Každoročně po dobu platnosti strategie

8.3 Oblast propagace dobrovolnictví

8.3.1 Současný stav

Propagace dobrovolnictví má za cíl informovat širokou veřejnost o jeho činnosti a namotivovat další osoby jakéhokoliv věku pro zapojení do dobrovolnické činnosti.

Důležitým prvkem je nastavení vizuální identity webové stránky, aby byla zajímavá pro veřejnost a potencionální dobrovolníky. Některé organizace také používají časopis, jehož cílem je přímá propagace dobrovolnictví směrem k veřejnosti. Oblíbenou akcí bývají Dny otevřených dveřích, kde se mohou zájemci dozvědět informace o náplni dobrovolnické činnosti a prohlídnout si prostory jednotlivých dobrovolnických center. K propagaci jsou využívána také média, jejichž prostřednictvím se o činnosti dobrovolnictví dozví nejširší spektrum z řad veřejnosti. Dobrovolnická centra také pořádají veřejné akce pro veřejnost, anebo se jich účastní. Oblíbenou událostí je udělování cen dobrovolníkům, jako poděkování za jejich pomoc, kterou vykonávají v čase svého osobního volna bez nároku na jakoukoliv finanční odměnu. Největší krajskou akcí je Křesadlo, která se koná každoročně a pořádá ji Dobrovolnické centrum v Ústí nad Labem. Mezi oceňovanými jsou nominovaní dobrovolníci z celého Ústeckého kraje. Cena Křesadlo se koná po celé České republice v jednotlivých krajích a symbolizuje iniciativu, kreativitu a energii, kterou dobrovolníci vkládají do svých činností.

8.3.2 SWOT analýza

SWOT analýza je zaměřena na identifikaci silných a slabých stránek, příležitostí a hrozeb v oblasti propagace dobrovolnictví a je východiskem pro priority a cíle v dalším plánovacím období.

Silné stránky	Slabé stránky
• Podpora veřejně prospěšných aktivit ve společnosti • Podpora komunity a lokálních akcích • Aktivizace obyvatelstva	• Lokalita • Personální zajištění v oblasti koordinace dobrovolnictví • Chybí ambasador v rámci politické zastupitelnosti pro oblast dobrovolnictví • Administrativa
Příležitosti	**Hrozby**
• Podpora propagace dobrovolnictví • Výsledky ČSÚ pro oblast dobrovolnictví za rok 2023 • Fungování národní asociace dobrovolnictví • Regionální dobrovolnické centrum • Dny dobrovolnictví • Firemní dobrovolnictví • Inkluzivní dobrovolnictví	• Financování • Nedostatek dobrovolníků

8.3.3 Cíle a opatření

Hlavní cíl strategické oblasti:

- Zaměření se na podporu propagace dobrovolnictví za účelem rozšíření povědomí u široké veřejnosti

Cíl 1: Propagace dobrovolnictví

1. Opatření: Udělování cen dobrovolníkům

2. Opatření: Pořádání veřejných akcí

Opatření 1.1	**Udělování cen dobrovolníkům**
Stručný popis opatření	Pořádání akcí, kde probíhá ocenění dobrovolníků v Ústeckém kraji za jejich dobrovolnou činnost ve prospěch někoho jiného
Předpokládané dopady	Motivace dobrovolníků veřejným oceněním k jejich dobrovolné činnosti, zvýšení povědomí veřejnosti o činnosti dobrovolnictví, podpora propagace dobrovolnictví
Předpokládané finanční náklady	Dle potřebnosti nákladů na jednotlivé akce
Předpokládané finanční zdroje	Ministerstvo vnitra, Ústecký kraj, obce, Evropská unie, Ministerstvo zdravotnictví, dary, granty
Stručný popis cílové skupiny	Zapojení dobrovolníci v jednotlivých organizacích
Předpokládaní realizátoři	Regionální dobrovolnické centrum, lokální dobrovolnické centrum, firmy, obce, nemocnice, veřejné spolky
Předpokládané výstupy/hodnotící indikátory	Uspořádání akce pro ocenění dobrovolníků
Časový horizont	Každoročně po dobu platnosti strategie

Opatření 1.2	Pořádání veřejných akcí
Stručný popis opatření	Pořádání veřejných akcí za účelem propagace dobrovolnictví na území Ústeckého kraje.
Předpokládané dopady	Rozšíření informovanosti o činnosti dobrovolnictví pro širokou veřejnost s cílem náboru nových dobrovolníků
Předpokládané finanční náklady	Dle potřebnosti nákladů na jednotlivé akce
Předpokládané finanční zdroje	Ministerstvo vnitra, Ústecký kraj, obce, Evropská unie, Ministerstvo zdravotnictví, dary, granty
Stručný popis cílové skupiny	Zapojení dobrovolníci v jednotlivých organizacích, široká veřejnost, studenti, senioři, osoby se ZP
Předpokládaní realizátoři	Regionální dobrovolnické centrum, lokální dobrovolnická centra, nemocnice, obce
Předpokládané výstupy/hodnotící indikátory	Uspořádání akce Dny dobrovolnictví, uspořádání menších lokálních akcí, účast organizací zaměřených na dobrovolnictví na veřejných akcích
Časový horizont	Průběžně po dobu platnosti strategie

8.4 Oblast podpory a péče v oblasti dobrovolnictví

8.4.1 Současný stav

Podpora a péče dobrovolníkům je jednou z důležitých součástí činnosti koordinátora dobrovolnictví. Aktuálně v dobrovolnických centrech probíhají supervize a intervize, kdy jednotliví dobrovolníci spolu s koordinátory mají možnost probrat průběh jejich dobrovolnických aktivit, sdílet své zkušenosti apod. To celé za účelem pomoci v jejich činnosti. Koordinátor nabízí také dobrovolníkům metodické vedení, aby se uměli lépe orientovat v oblasti, kde působí. Důležitá je však i podpora samotného koordinátora dobrovolníků, která může být poskytnuta například pravidelným setkáváním s jinými koordinátory pro sdílení zkušeností, supervizí a koučinkem, vzdělávací kurzy a v neposlední řadě také finanční ohodnocení.

8.4.2 SWOT analýza

SWOT analýza je zaměřena na identifikaci silných a slabých stránek, příležitostí a hrozeb v oblasti podpory a péče v oblasti dobrovolnictví a je východiskem pro priority a cíle v dalším plánovacím období.

Silné stránky	Slabé stránky
• Aktivizace obyvatelstva • Vytváření hodnot ve společnosti • Podpora sounáležitosti • Ochota věnovat svůj volný čas ve prospěch jiných	• Finanční nejistota provozování dobrovolnických center • Udržování motivace • Lokalita • Špatná připravenost a informovanost personálu v přijímacích a partnerských organizacích • Nesystémové zařazení dobrovolnictví ve strategických dokumentech • Personální zajištění v oblasti koordinace dobrovolnictví • Chybí ambasador v rámci politické zastupitelnosti pro oblast dobrovolnictví • Podmínky dotačních titulů • Administrativa
Příležitosti	**Hrozby**
• Nastavení systému • Výsledky ČSÚ pro oblast dobrovolnictví za rok 2023 • Fungování národní asociace dobrovolnictví • Regionální dobrovolnické centrum	• Společenské nastavení • Politická situace • Financování • Mimořádné události • Nedostatek dobrovolníků • Ukončení fungování organizací spolupracující s dobrovolníky

8.4.3 Cíle a opatření

Hlavním cílem strategické oblasti je podpora koordinátorů dobrovolnictví a podpora a péče dobrovolníků.

Cíl 1: Podpora a péče v oblasti dobrovolnictví

1. Opatření: Podpora a péče zaměřená na koordinátory dobrovolnictví

2. Opatření: Podpora a péče zaměřená na dobrovolníky

Opatření 4.1	**Podpora a péče zaměřená na koordinátory dobrovolnictví**
Stručný popis opatření	Zaměření činností na podporu a zvyšování kompetencí koordinátorů dobrovolníků
Předpokládané dopady	Koordinátoři budou díky supervizi a koučinku lépe koordinovat činnosti spojené s dobrovolníky, díky proškolení se zlepší efektivita chodu dobrovolnických center a dalších organizací zaměřených na dobrovolnictví
Předpokládané finanční náklady	Dle nákladů na koordinátora dobrovolnictví
Předpokládané finanční zdroje	Ministerstvo vnitra, Ústecký kraj, obce, Evropská unie, Ministerstvo zdravotnictví, dary, granty
Stručný popis cílové skupiny	Koordinátoři dobrovolnictví
Předpokládaní realizátoři	Regionální dobrovolnické centrum, lokální dobrovolnická centra, organizace, které se zaměřují na dobrovolnictví
Předpokládané výstupy/hodnotící indikátory	Počet podpořených koordinátorů v oblasti vzdělávání, pravidelná účast koordinátorů na setkání Rady dobrovolnických center severozápad
Časový horizont	Každoročně po dobu platnosti strategie

Opatření 4.2	Podpora a péče zaměřená na dobrovolníky
Stručný popis opatření	Zaměření činností na podporu dobrovolníků při jejich činnostech například formou supervizí či sdílení zkušeností mezi sebou.
Předpokládané dopady	Zapojení dobrovolníci budou proškolení v oblastech zaměřených na dobrovolnictví, dále také proběhnou v jednotlivých organizacích supervize. Tyto aktivity podpoří efektivitu činností dobrovolníků.
Předpokládané finanční náklady	Dle potřebných nákladů jednotlivých organizací
Předpokládané finanční zdroje	Ministerstvo vnitra, Ústecký kraj, obce, Evropská unie, Ministerstvo zdravotnictví, dary, granty
Stručný popis cílové skupiny	Aktivně spolupracující dobrovolníci
Předpokládaní realizátoři	Regionální dobrovolnické centrum, lokální dobrovolnické centrum, organizace, které se zaměřují na dobrovolnictví
Předpokládané výstupy/hodnotící indikátory	Počet uspořádaných supervizí, počet proškolených dobrovolníků
Časový horizont	Každoročně po dobu platnosti strategie

8.5 Oblast dobrovolnictví se zdravotním znevýhodněním

8.5.1 Současný stav

Dobrovolnická centra se snaží zapojit osoby s různými druhy postižení či onemocněním do aktivit, které cílí na zlepšení kvality jejich života, rozvoj kompetencí, socializaci apod. V současné době probíhá inkluzivní dobrovolnický program Improve, kam jsou zapojení dobrovolníci s handicapem. Tito dobrovolníci jsou proškolováni v tom, jak mohou pomoci, co je to dobrovolnictví apod. následně se tito dobrovolníci mohou zapojovat do různých akcí a aktivit, kde je potřeba pomoci. Nejnověji se dobrovolnictví objevuje při zavádění multidisciplinární spolupráce v oblasti duševního zdraví v Ústeckém kraji, zatím na akademické rovině.

8.5.2 SWOT analýza

SWOT analýza je zaměřena na identifikaci silných a slabých stránek, příležitostí a hrozeb v oblasti zapojení dobrovolníků se zdravotním a jiným znevýhodněním a je východiskem pro priority a cíle v dalším plánovacím období.

Silné stránky	Slabé stránky
• Zkvalitnění služeb a života ve společnosti • Podpora veřejně prospěšných aktivit ve společnosti • Podpora komunity a lokálních akcích • Aktivizace obyvatelstva • Vytváření hodnot ve společnosti • Podpora sounáležitosti • Ochota věnovat svůj volný čas ve prospěch jiných • Podpora pracovníků v sociální oblasti (motivace, nové impulsy)	• Finanční nejistota provozování dobrovolnických center • Udržování motivace • Lokalita • Špatná připravenost a informovanost personálu v přijímacích a partnerských organizacích • Nesystémové zařazení dobrovolnictví ve strategických dokumentech • Personální zajištění v oblasti koordinace dobrovolnictví
Příležitosti	**Hrozby**
• Nastavení systému • Výchova k dobrovolnictví ve školách • Fungování národní asociace dobrovolnictví • Regionální dobrovolnické centrum • Firemní dobrovolnictví • Inkluzivní dobrovolnictví	• Společenské nastavení • Financování • Mimořádné události • Nedostatek dobrovolníků • Ukončení fungování organizací spolupracující s dobrovolníky

8.5.3 Cíle a opatření

Hlavním cílem této strategické oblasti je zaměření se na aktivizaci dobrovolníků s handicapem či jiným znevýhodněním.

Cíl 1: Zapojení dobrovolníků v oblasti zdravotního znevýhodnění

1. Opatření: Zapojení osob s duševním onemocněním do dobrovolnických aktivit

2. Opatření: Zapojení osob s fyzickým či mentálním postižením do dobrovolnické činnosti

Opatření 1.1	**Zapojení osob s duševním onemocněním do dobrovolnických aktivit**
Stručný popis opatření	Rozvoj činností a aktivit u osob s handicapem s cílem zkvalitnění jejich života
Předpokládané dopady	Aktivní zapojení osob s duševním onemocněním do dobrovolnických aktivit
Předpokládané finanční náklady	Dle potřebných nákladů jednotlivých organizací
Předpokládané finanční zdroje	Ministerstvo vnitra, Ústecký kraj, obce, Evropská unie, Ministerstvo zdravotnictví, dary, granty
Stručný popis cílové skupiny	Široká veřejnost, organizace, firmy, komunity
Předpokládaní realizátoři	Regionální dobrovolnické centrum, lokální dobrovolnické centrum, organizace, které se zaměřují na dobrovolnictví
Předpokládané výstupy/hodnotící indikátory	Počet nově zapojených dobrovolníků s duševním onemocněním
Časový horizont	Každoročně po dobu platnosti strategie

Opatření 1.2	**Zapojení osob s fyzickým či mentálním postižením do dobrovolnické činnosti**
Stručný popis opatření	Rozvoj činností a aktivit u osob s handicapem s cílem zkvalitnění jejich života
Předpokládané dopady	Aktivní zapojení osob s handicapem do dobrovolnických aktivit
Předpokládané finanční náklady	Dle potřebných nákladů jednotlivých organizací
Předpokládané finanční zdroje	Ministerstvo vnitra, Ústecký kraj, obce, Evropská unie, Ministerstvo zdravotnictví, dary, granty
Stručný popis cílové skupiny	Široká veřejnost, organizace, firmy, komunity

Předpokládaní realizátoři	Regionální dobrovolnické centrum, lokální dobrovolnické centrum, organizace, které se zaměřují na dobrovolnictví
Předpokládané výstupy/hodnotící indikátory	Počet nově zapojených dobrovolníků s handicapem
Časový horizont	Každoročně po dobu platnosti strategie

Cíl 2: Dobrovolnictví u osob se specifickým onemocněním

1. Opatření: Zapojení dobrovolníků do volnočasových aktivit osob se specifickým postižením

Opatření 2.1	**Zapojení dobrovolníků do volnočasových aktivit osob se specifickým onemocněním**
Stručný popis opatření	Cílem je zapojení dobrovolníků, kteří budou vypomáhat rodinám pečujícím o osoby s poruchou autistického spektra, či jiným specifickým onemocněním v rámci volnočasových aktivit, zmíněnými aktivitami jsou například procházky, pobyty v přírodě, zájmová činnost
Předpokládané dopady	Pomoc rodinám, které pečují o osobu s poruchou autistického spektra
Předpokládané finanční náklady	Dle potřebných nákladů jednotlivých organizací
Předpokládané finanční zdroje	Ministerstvo vnitra, Ústecký kraj, obce, Evropská unie, Ministerstvo zdravotnictví, dary, granty
Stručný popis cílové skupiny	Rodiny pečující o osoby se specifickým onemocněním
Předpokládaní realizátoři	Regionální dobrovolnické centrum, lokální dobrovolnické centrum, organizace, které se zaměřují na dobrovolnictví, dobrovolníci zapojení do volnočasových aktivit
Předpokládané výstupy/hodnotící indikátory	Počet nově zapojených dobrovolníků, počet podpořených rodin pečujících o osobu s PAS, nebo jiným specifickým

	onemocněním, počet proškolených dobrovolníků v oblasti specifického onemocnění
Časový horizont	Každoročně po dobu platnosti strategie

ústecký kraj

Krajský úřad

Číslo smlouvy u poskytovatele: 23/SML3225/02/SoPD/RR
Číslo smlouvy u příjemce:

DODATEK Č. 02 KE SMLOUVĚ 23/SML3225/02/SoPD/RR
uzavřený v souladu s ust. § 10a zákona č. 250/2000 Sb., o rozpočtových pravidlech územních rozpočtů, ve znění pozdějších předpisů (dále jako „zákon č. 250/2000 Sb.“)

SMLUVNÍ STRANY

Poskytovatel

Název:	**Ústecký kraj**
Sídlo:	Velká Hradební 3118/48, 400 02 Ústí nad Labem
Zastoupený:	Mgr. Richardem Brabcem, hejtmanem
IČ:	708 92 156
DIČ:	CZ70892156
Bankovní spojení:	Česká spořitelna, a.s.
Číslo účtu:	1630952/0800
Zástupce pro věcná jednání:	Ing. Dan Prošek, odbor regionálního rozvoje
E-mail/telefon:	prosek.d@kr-ustecky.cz/ 475 657 841

(dále jen „poskytovatel“)

a

Příjemce

Název:	Obec Rokle
Sídlo:	432 01 Rokle 3
Zastoupený:	Renata Kobzová, starostka
E-mail/telefon:	urad@obecrokle.cz/ 775 522 226
IČ:	00262129
Bankovní spojení:	KB
Číslo účtu:	5929441/0100

(dále jen „příjemce“)

ČLÁNEK II

Podmínky použití dotace, doba, v níž má být dosaženo účelu, způsob poskytnutí dotace

Tímto dodatkem se mění ukončení realizace projektu „Obnova ohradní hřbitovní zdi areálu kostela sv. Vavřince v Želině – etapa II.“. Toto ukončení bude doloženo protokolem o předání a převzetí díla s nejzazším termínem 31.08.2024.

Ostatní ustanovení smlouvy zůstávají tímto dodatkem nedotčena.

Ústí nad Labem	Rokle
……	…….
Poskytovatel Ústecký kraj Mgr. Richard Brabec, hejtman	Příjemce Obec Rokle Renata Kobzová, starostka

ústecký kraj

Krajský úřad

Číslo smlouvy u poskytovatele: 23/SML3225/02/SoPD/RR
Číslo smlouvy u příjemce:

DODATEK Č. 02 KE SMLOUVĚ 23/SML3225/SoPD/RR
uzavřený v souladu s ust. § 10a zákona č. 250/2000 Sb., o rozpočtových pravidlech územních rozpočtů, ve znění pozdějších předpisů (dále jako „zákon č. 250/2000 Sb.“)

SMLUVNÍ STRANY

Poskytovatel

Název:	**Ústecký kraj**
Sídlo:	Velká Hradební 3118/48, 400 02 Ústí nad Labem
Zastoupený:	Mgr. Richardem Brabcem, hejtmanem
IČ:	708 92 156
DIČ:	CZ70892156
Bankovní spojení:	Česká spořitelna, a.s.
Číslo účtu:	1630952/0800
Zástupce pro věcná jednání:	Ing. Dan Prošek, odbor regionálního rozvoje
E-mail/telefon:	prosek.d@kr-ustecky.cz/ 475 657 841

(dále jen „poskytovatel“)

a

Příjemce

Název:	Obec Skršín
Sídlo:	434 01 Skršín 48
Zastoupený:	Ing. Radek Turčáni, starosta
E-mail/telefon:	istarosta@skrsin.cz/ 725708 023
IČ:	00266141
Bankovní spojení:	Fio
Číslo účtu:	26614107/2010

(dále jen „příjemce“)

ČLÁNEK II

Podmínky použití dotace, doba, v níž má být dosaženo účelu, způsob poskytnutí dotace

Tímto dodatkem se mění ukončení realizace projektu „Požární nádrž ve Skršíně“. Toto ukončení bude doloženo protokolem o předání a převzetí díla s nejzazším termínem 31. 12. 2025.

Ostatní ustanovení smlouvy zůstávají tímto dodatkem nedotčena.

Ústí nad Labem	Skršín
……	…….
Poskytovatel Ústecký kraj Mgr. Richard Brabec, hejtman	Příjemce Obec Skršín Ing. Radek Turčáni, starosta

ústecký kraj

Krajský úřad

Číslo smlouvy u poskytovatele: 23/SML2386/SoPD/RR/01
Číslo smlouvy u příjemce:

DODATEK Č. 01 KE SMLOUVĚ 23/SML2386/SoPD/RR
uzavřený v souladu s ust. § 10a zákona č. 250/2000 Sb., o rozpočtových pravidlech územních rozpočtů, ve znění pozdějších předpisů (dále jako „zákon č. 250/2000 Sb.“)

SMLUVNÍ STRANY

Poskytovatel

Název:	**Ústecký kraj**
Sídlo:	Velká Hradební 3118/48, 400 02 Ústí nad Labem
Zastoupený:	Mgr. Richardem Brabcem, hejtmanem
IČ:	708 92 156
DIČ:	CZ70892156
Bankovní spojení:	Česká spořitelna, a.s.
Číslo účtu:	1630952/0800
Zástupce pro věcná jednání:	Ing. Dan Prošek, odbor regionálního rozvoje
E-mail/telefon:	prosek.d@kr-ustecky.cz/ 475 657 841

(dále jen „poskytovatel“)

a

Příjemce

Název:	Město Terezín
Sídlo:	náměstí ČSA 179, 411 55 Terezín
Zastoupený:	René Tomášek, starosta
E-mail/telefon:	starosta@terezin.cz / 416 782 227
IČ:	00264474
Bankovní spojení:	ČSOB
Číslo účtu:	237282050/0300

(dále jen „příjemce“)

ČLÁNEK II

Podmínky použití dotace, doba, v níž má být dosaženo účelu, způsob poskytnutí dotace

Tímto dodatkem se mění forma dotace z investiční na formu dotace neinvestiční k projektu „Oprava místních komunikací II etapa“.

Ostatní ustanovení smlouvy zůstávají tímto dodatkem nedotčena.

Ústí nad Labem	Terezín
……	…….
Poskytovatel Ústecký kraj Mgr. Richard Brabec, hejtman	Příjemce Město Terezín René Tomášek, starosta

Rozpočet

Číslo organizace:	7502
Rok:	2024
Datum platnosti rozpočtu:	31.12.
Typ rozpočtu *(upravený/plánovaný)*	upravený

v tis. Kč

Náklady	Rozsah účtů				Předpokládaná skutečnost k 31. 12. za HČ a DČ	Rozpočet		
	Syntetický účet od	Analytický účet od	Syntetický účet do	Analytický účet do		Celkem	HČ	DČ
501 - Spotřeba materiálu, z toho:	501	0000	501	0998		**0**		
Léky, SZM, obvazový materiál - DČ	501	0025	501	0049		0	0	
Léky, SZM, obvazový materiál - HČ	501	0350	501	0399		0		0
učebnice a učební pomůcky - DČ	501	0075	501	0099		0	0	
učebnice a učební pomůcky - HČ	501	0450	501	0499		0		0
potraviny - DČ	501	0150	501	0174		0	0	
potraviny - HČ	501	0600	501	0649		0		0
PHM - DČ	501	0175	501	0199		0	0	
PHM - HČ	501	0650	501	0699		0		0
materiál na údržbu - DČ	501	0100	501	0124		0	0	
materiál na údržbu - HČ	501	0500	501	0549		0		0
502 - Spotřeba energie, z toho:	502	0000	502	0998	**0**	**0**	**0**	**0**
elektrická energie - DČ	502	0000	502	0099		0	0	
elektrická energie - HČ	502	0300	502	0499		0		0
plyn - DČ	502	0100	502	0199		0	0	
plyn - HČ	502	0500	502	0699		0		0
teplo - DČ	502	0200	502	0249		0	0	
teplo - HČ	502	0700	502	0899		0		0
pára - DČ	502	0250	502	0298		0	0	
pára - HČ	502	0900	502	0998		0		0
503 - Spotřeba jiných neskladovatelných dodávek	503	0000	503	0998	**0**	**0**	**0**	**0**
vodné - DČ	503	0000	503	0199		0	0	
vodné - HČ	503	0300	503	0499		0		0
504 - Prodané zboží - HČ + DČ	504	0000	504	0998		**0**		
506 - Aktivace dlouhodobého majetku - HČ + DČ	506	0000	506	0998		**0**		
507 - Aktivace oběžného majetku - HČ + DČ	507	0000	507	0998		**0**		
508 - Změna stavu zásob vlastní výroby - HČ + DČ	508	0000	508	0998		**0**		
511 - Opravy a udržování, z toho:	511	0000	511	0998	**0**	**0**	**0**	**0**
stavební - DČ	511	0000	511	0024		0	0	
stavební - HČ	511	0300	511	0399		0		0
ostatní - DČ	511	0025	511	0298		0	0	
ostatní - HČ	511	0400	511	0998		0		0
512 - Cestovné - HČ + DČ	512	0000	512	0998		**0**		
513 - Náklady na reprezentaci - HČ + DČ	513	0000	513	0998		**0**		
516 - Aktivace vnitroorganizačních služeb - HČ + DČ	516	0000	516	0998		**0**		
518 - Ostatní služby, z toho:	518	0000	518	0998		**0**		
stočné, deštné a srážková voda - DČ	518	0200	518	0209		0	0	
stočné, deštné a srážková voda - HČ	518	0630	518	0659		0		0
521 - Mzdové náklady, z toho:	521	0000	521	0998	**188**	**188**	**188**	**0**
ZU - objem prostředků na platy v absolutní výši - DČ	521	0000	521	0099		0	0	
ZU - objem prostředků na platy v absolutní výši - HČ	521	0300	521	0599	75	75	75	0
ostatní osobní náklady - DČ	521	0100	521	0199		0	0	
ostatní osobní náklady - HČ	521	0600	521	0899	113	113	113	0
Náhrady mzdy za dočasnou pracovní neschopnost - DČ	521	0200	521	0298		0	0	
Náhrady mzdy za dočasnou pracovní neschopnost - HČ	521	0900	521	0998		0		0
524 - Zákonné sociální pojištění - HČ + DČ	524	0000	524	0998	64	**64**	64	
525 - Jiné sociální pojištění - HČ + DČ	525	0000	525	0998		**0**		
527 - Zákonné sociální náklady - HČ + DČ	527	0000	527	0998		**0**		
528 - Jiné sociální náklady - HČ + DČ	528	0000	528	0998		**0**		
531 - Daň silniční - HČ + DČ	531	0000	531	0998		**0**		
532 - Daň z nemovitostí - HČ + DČ	532	0000	532	0499		**0**		
538 - Jiné daně a poplatky - HČ + DČ	538	0000	538	0998		**0**		
549 - Ostatní náklady z činností - HČ + DČ	549	0000	549	0998		**0**		
551 - Odpisy dlouhodobého majetku - HČ + DČ	551	0000	551	0998	**0**	**0**	**0**	**0**
u majetku nepořízeného z transferu (účet 401) HČ + DČ	551	*	551	*		**0**		
u majetku pořízeného z transferu (účet 403) HČ + DČ	551	*	551	*		**0**		
552 - Prodaný dlouhodobý nehmotný majetek - HČ + DČ	552	0000	552	0998		**0**		
553 - Prodaný dlouhodobý hmotný majetek - HČ + DČ	553	0000	553	0998		**0**		
555 - Tvorba a zúčtování rezerv - HČ + DČ	555	0000	555	0998		**0**		
556 - Tvorba a zúčtování opravných položek - HČ + DČ	556	0000	556	0998		**0**		
557 - Náklady z vyřazených pohledávek - HČ + DČ	557	0000	557	0998		**0**		
558 - Náklady z drobného dlouhodobého majetku - HČ + DČ	558	0000	558	0998		**0**		
562 - Úroky - HČ + DČ	562	0000	562	0998		**0**		
591 - Daň z příjmů - HČ + DČ	591	0000	591	0998		**0**		
595 - Dodatečné odvody daně z příjmů - HČ + DČ	595	0000	595	0998		**0**		
Náklady celkem					**252**	**252**	**252**	**0**

Výnosy	Rozsah účtů				Předpokládaná skutečnost k 31. 12. za HČ a DČ	Rozpočet		
	Syntetický účet od	Analytický účet od	Syntetický účet do	Analytický účet do		Celkem	HČ	DČ
601 - Výnosy z prodeje vlastních výrobků - HČ + DČ	601	0000	601	0998		**0**		
602 - Výnosy z prodeje služeb, z toho:	602	0000	602	0998		**0**		
tržby ze vstupného - DČ	602	0230	602	0249		0	0	
tržby ze vstupného - HČ	602	0750	602	0799		0		0
školné - HČ	602	0600	602	0619		0		0
tržby od zdravotních pojišťoven - HČ	602	0450	602	0499		0		0
stravné zaměstnanci - HČ	602	0500	602	0519		0		0
ošetřovné klientů - DČ	602	0000	602	0049		0	0	
ošetřovné klientů - HČ	602	0420	602	0429		0		0
603 - Výnosy z pronájmu - HČ + DČ	603	0000	603	0998		**0**		
604 - Výnosy z prodaného zboží - HČ + DČ	604	0000	604	0998		**0**		
644 - Výnosy z prodeje materiálu - HČ + DČ	644	0000	644	0998		**0**		
645 - Výnosy z prodeje dlouhodobého nehmotného majetku - HČ + DČ	645	0000	645	0998		**0**		
646 - Výnosy z prodeje dlouhodobého hmotného majetku kromě pozemků - HČ + DČ	646	0000	646	0998		**0**		
648 - Čerpání fondů, z toho:	648	0000	648	0998	**0**	**0**	**0**	**0**
RF - HČ	648	0300	648	0599		0		0
FI (pouze na opravy a údržbu - dle ČÚS č. 704 bod 7.4. písm. c) věta druhá) - HČ	648	0800	648	0899		0		0
FKSP (např. prac. oděvy,drobný hmotný majetek) - HČ	648	0700	648	0799		0		0
FO - HČ	648	0600	648	0699		0		0
649 - Ostatní výnosy z činnosti - HČ + DČ	649	0000	649	0998		**0**		0
662 - Úroky - HČ + DČ	662	0000	662	0989		**0**		
663 - Kurzové zisky - HČ + DČ	663	0000	663	0989		**0**		
664 - Výnosy z přecenění reálnou hodnotou - HČ + DČ	664	0000	664	0998		**0**		
669 - Ostatní finanční výnosy - HČ + DČ	669	0000	669	0989		**0**		
672 - výnosy vybraných místních vládních institucí z transferů celkem (A+B+C+D+E), z toho:	672	0020	672	0979	**252**	**252**	**252**	**0**
A - výnosy z nároků na prostředky z rozpočtu ÚK celkem, z toho:	*0*	*0*	*0*	*0*	**252**	**252**	**252**	**0**
ZU - příspěvek na provoz - HČ	672	0500	672	0539	252	**252**	252	0
ZU - příspěvek na opravy nemovitého majetku UZ 00054 - HČ	672	0540	672	0549		**0**		0
ZU - účelový neinvestiční příspěvek UZ 00209 ... - HČ	672	0550	672	0575		**0**		0
ostatní účelově určené neinvestiční příspěvky z rozpočtu ÚK - HČ	672	0576	672	0599		**0**		0
přijaté transfery na výzkum a vývoj z rozpočtu ÚSC od zřizovatele - HČ	672	0710	672	0719		**0**		0
B - výnosy z transferů ze SR	0	0	0	0	**0**	**0**	***0***	***0***
přijaté transfery z ústředních rozpočtů - DČ	672	0030	672	0038		**0**	*0*	
přijaté transfery ze státních fondů - DČ	672	0050	672	0069		**0**	*0*	
přijaté transfery ze zahraničí - DČ	*672*	*0080*	*672*	*0089*		**0**	*0*	
přijaté transfery z ústředních rozpočtů - HČ	672	0300	672	0389		**0**		0
přijaté transfery z ústředních rozpočtů - HČ	672	0400	672	0399		**0**		0
přijaté transfery od příjemců účelové podpory od zřizovatatele - průtokové dotace - HČ	672	0730	672	0739		**0**		0
přijaté transfery ze zahraničí - přijaté transfery z orgánů Evropských společenství - HČ	672	0810	672	0819		**0**		0
přijaté transfery ze státních fondů - HČ	672	0910	672	0939		**0**		0
C - ostatní transfery mimo rozpočet ÚK	*0*	*0*	*0*	*0*	**0**	**0**	***0***	***0***
přijaté transfery na výzkum a vývoj od poskytovatele jiných než zřizovatele - DČ	*672*	*0039*	*672*	*0039*		**0**	*0*	
přijaté transfery od podnikatelských/nevýdělečných/ostatních neveřejných subjektů a od fyzických osob nepodnikajících - DČ	*672*	*0090*	*672*	*0139*		**0**	*0*	
přijaté transfery na výzkum a vývoj od poskytovatele jiných než zřizovatele - HČ	*672*	*0390*	*672*	*0399*		**0**		0
přijaté transfery z územních rozpočtů - kromě zřizovatele - HČ	*672*	*0600*	*672*	*0699*		**0**		0
přijaté transfery na výzkum a vývoj z rozpočtu ÚSC od ostatních územních jednotek - HČ	*672*	*0720*	*672*	*0729*		**0**		0
přijaté transfery na výzkum a vývoj od příjemců účelové podpory od ostatních územních jednotek - průtokové dotace - HČ	*672*	*0740*	*672*	*0749*		**0**		0
přijaté transfery z jiných/ostatních mezinárodních institucí - HČ	*672*	*0820*	*672*	*0839*		**0**		0
přijaté transfery od podnikatelských/nevýdělečných/ostatních neveřejných subjektů a od fyzických osob nepodnikajících - HČ	*672*	*0940*	*672*	*0979*		**0**		0
D - časové rozlišení přijatého investičního transferu	0	0	0	0	**0**	**0**	**0**	**0**
zúčtování časového rozlišení transferu na pořízení dlouh. maj. v souvislosti s odepisováním - DČ	672	0070	672	0079		**0**	0	
zúčtování časového rozlišení transferu na pořízení dlouh. maj. v souvislosti s odepisováním - HČ	672	0750	672	0799		**0**		0
E - čerpání FI na opravy a údržbu - dle ČÚS č. 704 bod 7.4. písm. c). věta první	0	0	0	0	**0**	**0**	**0**	**0**
čerpání - fond investic - DČ	672	0020	672	0029		**0**	0	
čerpání - fond investic - HČ	672	0700	672	0709		**0**		0
Výnosy celkem					**252**	**252**	**252**	**0**

Vysvětlivky: HČ - hlavní činnost, DČ - doplňková činnost, SR - státní rozpočet, DNM - dlouhodobý nehmotný majetek, DHM - dlouhodobý hmotný majetek, RF - rezervní fond, FI - fond investic, ÚK - Ústecký kraj, FKSP - Fond kulturních a sociálních potřeb, FO - Fond odměn, ZU - závazný ukazatel, účet 521 u oblasti SMT se nejedná o závazný ukazatel, bude uveden účet 5210300-5210599 u HČ, účet 5210000-5210099 u DČ

Datum zpracování :	21.11.2024
Zpracovatel :	Ing. Denisa Krobová
Zástupce organizace :	Ing. Martin Kohl

Střednědobý výhled rozpočtu

Číslo organizace:	7502
Rok:	2025
Typ rozpočtu *(upravený/plánovaný)*	upravený

v tis. Kč

Náklady	Výhled rozpočtu		
	Celkem	HČ	DČ
Mzdové náklady - HČ + DČ	**21 680**	21 680	
Odpisy dlouhodobého majetku - HČ + DČ	**2 444**	2 444	
Ostatní náklady - HČ + DČ	**16 599**	16 599	
Náklady celkem	**40 723**	**40 723**	**0**

Výnosy	Výhled rozpočtu		
	Celkem	HČ	DČ
Příspěvek zřizovatele na provoz - HČ	**40 000**	40 000	0
Ostatní výnosy - HČ + DČ	**723**	723	
Výnosy celkem	**40 723**	**40 723**	**0**

Datum zpracování :	21.11.2024
Zpracovatel :	Ing. Denisa Krobová
Zástupce organizace :	Ing. Martin Kohl

Střednědobý výhled rozpočtu

Číslo organizace:	7502
Rok:	2026
Typ rozpočtu *(upravený/plánovaný)*	plánovaný

v tis. Kč

Náklady	Výhled rozpočtu		
	Celkem	HČ	DČ
Mzdové náklady - HČ + DČ	**22 114**	22 114	
Odpisy dlouhodobého majetku - HČ + DČ	**2 800**	2 800	
Ostatní náklady - HČ + DČ	**16 624**	16 624	
Náklady celkem	**41 538**	**41 538**	**0**

Výnosy	Výhled rozpočtu		
	Celkem	HČ	DČ
Příspěvek zřizovatele na provoz - HČ	**40 815**	40 815	0
Ostatní výnosy - HČ + DČ	**723**	723	
Výnosy celkem	**41 538**	**41 538**	**0**

Datum zpracování :	21.11.2024
Zpracovatel :	Ing. Denisa Krobová
Zástupce organizace :	Ing. Martin Kohl

bod 12.8 priloha 2 black

Krajský úřad

Číslo dodatku u poskytovatele:.....
Číslo dodatku u příjemce:

DODATEK Č. 1

ke smlouvě č. 24/SML1726/SoPD/KP o poskytnutí neinvestiční dotace v rámci „Programu na záchranu a obnovu kulturních památek Ústeckého kraje pro rok 2024“ uzavřené dne 10.09.2024.

SMLUVNÍ STRANY

Poskytovatel:
Ústecký kraj

Sídlo:	Velká Hradební 3118/48, 400 02 Ústí nad Labem
Zastoupený:	
IČO:	70892156
DIČ:	CZ70892156
Bank. spojení:	Česká spořitelna, a.s.
Číslo účtu:	1630952/0800
Kontaktní osoba:	Mgr. Jana Cholinská, samostatný referent odboru kultury a památkové péče
E-mail/telefon:	cholinska.j@kr-ustecky.cz / +420 475 657 259

(dále jen „poskytovatel“)

a

Příjemce
Hana Stocklassová

Bydliště:	[redacted]
Datum narození:	
Bank. spojení:	
Číslo účtu:	
E-mail/telefon:	

(dále jen „příjemce“)

uzavírají níže uvedeného dne, měsíce a roku tento dodatek č. 1 ke smlouvě o poskytnutí dotace (dále též „dodatek“)

Článek I.

Mění se čl. II. odst. 4. smlouvy č. 24/SML1726/SoPD/KP

z původního:

Termín ukončení realizace projektu je stanoven nejpozději do 31.12.2024. Pro příjemce je tento termín stanoven jako závazný ukazatel.

na:

Termín ukončení realizace projektu je stanoven nejpozději do 30.06.2025. Pro příjemce je tento termín stanoven jako závazný ukazatel.

Čl. II.

1. Tento dodatek bude zveřejněn dle §10d odst. 1 zákona č. 250/2000 Sb. na úřední desce poskytovatele způsobem umožňujícím dálkový přístup do 30 dnů ode dne jeho uzavření, a to po dobu nejméně 3 let ode dne zveřejnění. Dodatek nabývá platnosti a účinnosti dnem jeho uzavření.

2. Poskytovatel tímto potvrzuje, že o uzavření tohoto dodatku bylo rozhodnuto Radou Ústeckého kraje usnesením č. …… ze dne 26.11.2024.

3. Osobní údaje obsažené v tomto dodatku budou poskytovatelem zpracovávány pouze pro účely plnění práv a povinností vyplývajících z tohoto dodatku; k jiným účelům nebudou tyto osobní údaje poskytovatelem použity. Poskytovatel při zpracovávání osobních údajů postupuje v souladu s platnými právními předpisy, zejména s Nařízením EU o ochraně osobních údajů (GDPR). Podrobné informace o ochraně osobních údajů jsou dostupné na webových stránkách poskytovatele www.kr-ustecky.cz.

4. Ostatní ustanovení smlouvy č. 24/SML1726/SoPD/KP zůstávají nezměněny.

5. Tento dodatek je vyhotoven ve 2 stejnopisech s platností originálu, přičemž příjemce a poskytovatel obdrží každý po 1 vyhotovení.

V …… dne ……

……..
Poskytovatel
Ústecký kraj

V (e)…… dne ……

……
Příjemce

Ústecký kraj
Zastupitelstvo Ústeckého kraje

DODATEK Č. 108
KE
ZŘIZOVACÍ LISTINĚ
Č.J. 213/2002
příspěvkové organizace Ústeckého kraje

Krajská majetková, příspěvková organizace
se sídlem Tolstého 1232/37, 40003, Ústí nad Labem 3 – Střekov,
IČ: 00829048
(dále jen organizace)

vydané Okresním úřadem Louny dne 1. 10. 1991,
ve znění doplňku č. 1 ze dne 1. 1.1992,
doplňku č. 2 ze dne 1. 12. 1996,
doplňku č. 3 ze dne 1. 1. 1999,
doplňku č. 4 ze dne 1. 1. 2001,
ve znění usnesení Rady Ústeckého kraje č. 182/49/2002 ze dne 4. 12. 2002 (dodatek č. 5),
usnesení Rady Ústeckého kraje č. 85/54/2003 ze dne 12. 2. 2003 (dodatek č. 6),
usnesení Rady Ústeckého kraje č. 113/57/2003 ze dne 12. 3. 2003 (dodatek č. 7),
usnesení Rady Ústeckého kraje č. 29/60/2003 ze dne 8. 4. 2003 (dodatek č. 8),
usnesení Rady Ústeckého kraje č. 56/65/2003 ze dne 18. 6. 2003 (dodatek č. 9),
usnesení Rady Ústeckého kraje č. 107/88/2004 ze dne 10. 3. 2004 (dodatek č. 10),
usnesení Rady Ústeckého kraje č. 2/90/2004 ze dne 31. 3. 2004 (dodatek č. 11),
usnesení Rady Ústeckého kraje č. 66/91/2004 ze dne 7. 4. 2004 (dodatek č. 12),
usnesení Rady Ústeckého kraje č. 2/100/2004 ze dne 23. 6. 2004 (dodatek č. 13),
usnesení Rady Ústeckého kraje č. 239/8R/2005 ze dne 11. 5. 2005 (dodatek č. 14),
usnesení Rady Ústeckého kraje č. 239/8R/2005 ze dne 11. 5. 2005 (dodatek č. 15),
usnesení Rady Ústeckého kraje č. 147/18R/2005 ze dne 21. 9. 2005 (dodatek č. 16),
usnesení Rady Ústeckého kraje č. 60/32R/2006 ze dne 8. 3. 2006 (dodatek č. 17),
usnesení Rady Ústeckého kraje č. 99/38R/2006 ze dne 26. 4.2006 (dodatek č. 18),
usnesení Rady Ústeckého kraje č. 131/43R/2006 ze dne 7. 6. 2006 (dodatek č. 19),
usnesení Rady Ústeckého kraje č. 115/58R/2006 ze dne 27. 9. 2006 (dodatek č. 20),
usnesení Rady Ústeckého kraje č. 84/73R/2007 ze dne 31. 1. 2007 (dodatek č. 21),
usnesení Rady Ústeckého kraje č. 123/79R/2007 ze dne 11. 4. 2007 (dodatek č. 22),
usnesení Rady Ústeckého kraje č. 109/87R/2007 ze dne 4. 7. 2007 (dodatek č. 23),
usnesení Rady Ústeckého kraje č. 2/89R/2007 ze dne 29. 8. 2007 (dodatek č. 24),
usnesení Rady Ústeckého kraje č. 150/94R/2007 ze dne 24. 10. 2007 (dodatek č. 25),
usnesení Rady Ústeckého kraje č. 133/106R/2008 ze dne 12. 3. 2008 (dodatek č. 26),
usnesení Rady Ústeckého kraje č. 189/115R/2008 ze dne 11. 6. 008 (dodatek č. 27),
usnesení Rady Ústeckého kraje č. 137/124R/2008 ze dne 20. 8. 2008 (dodatek č. 28),
usnesení Rady Ústeckého kraje č. 363/9R/2009 ze dne 14. 1. 2009 (dodatek č. 29),
usnesení Rady Ústeckého kraje č. 68/21R/2009 ze dne 1. 7. 2009 (dodatek č. 30),
usnesení Rady Ústeckého kraje č. 59/28R/2009 ze dne 7. 10. 2009 (dodatek č. 31),
usnesení Rady Ústeckého kraje č. 14/35R/2009 ze dne 16. 12. 2009 (dodatek č. 32),
usnesení Rady Ústeckého kraje č. 164/39R/2010 ze dne 3. 2. 2010 (dodatek č. 33),
usnesení Rady Ústeckého kraje č. 216/44R/2010 ze dne 7. 4. 2010 (dodatek č. 34),
usnesení Rady Ústeckého kraje č. 65/49R/2010 ze dne 16. 6. 2010 (dodatek č. 35),
usnesení Rady Ústeckého kraje č. 222/56R/2010 ze dne 15. 9. 2010 (dodatek č. 36),
usnesení Rady Ústeckého kraje č. 158/62R/2010 ze dne 3. 11. 2010 (dodatek č. 37),
usnesení Rady Ústeckého kraje č. 191/72R/2011 ze dne 9. 3. 2011 (dodatek č. 38),
usnesení Rady Ústeckého kraje č. 66/85R/2011 ze dne 21. 9. 2011 (dodatek č. 39),
usnesení Rady Ústeckého kraje č. 252/90R/2011 ze dne 23. 11. 2011 (dodatek č. 40),
usnesení Rady Ústeckého kraje č. 71/101R/2012 ze dne 4. 4. 2012 (dodatek č. 41),

usnesení Rady Ústeckého kraje č. 253/103R/2012 ze dne 9. 5. 2012 (dodatek č. 42),
usnesení Rady Ústeckého kraje č. 59/104R/2012 ze dne 23. 5. 2012 (dodatek č. 43),
usnesení Rady Ústeckého kraje č. 301/105R/2012 ze dne 13. 6. 2012 (dodatek č. 44),
usnesení Rady Ústeckého kraje č. 266/111R/2012 ze dne 22. 8. 2012 (dodatek č. 45),
usnesení Rady Ústeckého kraje č. 36/12R/2013 ze dne 27. 3. 2013 (dodatek č. 46),
usnesení Rady Ústeckého kraje č. 61/12R/2013 ze dne 27. 3. 2013 (dodatek č. 47),
usnesení Rady Ústeckého kraje č. 200/13R/2013 ze dne 10. 4. 2013 (dodatek č. 48),
usnesení Zastupitelstva Ústeckého kraje č. 82/10Z/2013 ze dne 30. 10. 2013 (dodatek č. 49),
usnesení Zastupitelstva Ústeckého kraje č. 101/12Z/2013 ze dne 11. 12. 2013 (dodatek č. 50),
usnesení Zastupitelstva Ústeckého kraje č. 75/12Z/2013 ze dne 11. 12. 2013 (dodatek č. 51),
usnesení Zastupitelstva Ústeckého kraje č. 63/13Z/2014 ze dne 26. 2. 2014 (dodatek č. 52),
usnesení Zastupitelstva Ústeckého kraje č. 164/14Z/2014 ze dne 23. 4. 2014 (dodatek č. 53),
usnesení Zastupitelstva Ústeckého kraje č. 64/13Z/2014 ze dne 26. 2. 2014 (dodatek č. 54),
usnesení Zastupitelstva Ústeckého kraje č. 164/14Z/2014 ze dne 23. 4. 2014 (dodatek č. 55),
usnesení Zastupitelstva Ústeckého kraje č. 184/17Z/2014 ze dne 25. 6. 2014 (dodatek č. 56),
usnesení Zastupitelstva Ústeckého kraje č. 85/18Z/2014 ze dne 3. 9. 2014 (dodatek č. 57),
usnesení Zastupitelstva Ústeckého kraje č. 74/20Z/2014 ze dne 15. 12. 2014 (dodatek č. 58),
usnesení Zastupitelstva Ústeckého kraje č. 75/22Z/2015 ze dne 20. 4. 2015 (dodatek č. 59),
usnesení Zastupitelstva Ústeckého kraje č. 6/23Z/2015 ze dne 29. 6. 2015 (dodatek č. 60),
usnesení Zastupitelstva Ústeckého kraje č.108/23Z/20015 ze dne 29. 6. 2015 (dodatek č. 61),
usnesení Zastupitelstva Ústeckého kraje č. 85/24Z/2015 ze dne 29. 6. 015 (dodatek č. 62),
usnesení Zastupitelstva Ústeckého kraje č. 79/28Z/2016 ze dne 29. 2. 2016 (dodatek č. 63),
usnesení Zastupitelstva Ústeckého kraje č. 80/28Z/2016 ze dne 29. 2. 2016 (dodatek č. 64),
usnesení Zastupitelstva Ústeckého kraje č. 115/29Z/2016 ze dne 25. 4. 2016 (dodatek č. 65),
usnesení Zastupitelstva Ústeckého kraje č. 93/31Z/2016 ze dne 5. 9. 2016 (dodatek č. 66),
usnesení Zastupitelstva Ústeckého kraje č. 017/3Z/2017 ze dne 20. 2. 2017 (dodatek č. 67),
usnesení Zastupitelstva Ústeckého kraje č. 131/3Z/2017 ze dne 24. 4. 2017 (dodatek č. 68),
usnesení Zastupitelstva Ústeckého kraje č. 097/8Z/2017 ze dne 23. 10. 2017 (dodatek č. 69),
usnesení Zastupitelstva Ústeckého kraje č. 086/11Z/2018 ze dne 26. 2. 2018 (dodatek č. 70),
usnesení Zastupitelstva Ústeckého kraje č. 086/11Z/2018 ze dne 26. 2. 2018 (dodatek č. 71),
usnesení Zastupitelstva Ústeckého kraje č. 120/13Z/2018 ze dne 25. 6. 2018 (dodatek č. 72),
usnesení Zastupitelstva Ústeckého kraje č. 097/14Z/2018 ze dne 10. 9. 2018 (dodatek č. 73),
usnesení Zastupitelstva Ústeckého kraje č. 015/16Z/2018 ze dne 10. 12. 2018 (dodatek č. 74),
usnesení Zastupitelstva Ústeckého kraje č. 080/15Z/2018 ze dne 22. 10. 2018 (dodatek č. 75),
usnesení Zastupitelstva Ústeckého kraje č. 095/16Z/2018 ze dne 10. 12. 2018 (dodatek č. 76),
usnesení Zastupitelstva Ústeckého kraje č.105/19Z/2019 ze dne 29. 4. 2019 (dodatek č. 77),
usnesení Zastupitelstva Ústeckého kraje č.137/20Z/2019 ze dne 24. 6. 2019 (dodatek č. 78),
usnesení Zastupitelstva Ústeckého kraje č. 084/22Z/2019 ze dne 9. 9. 2019 (dodatek č. 79),
usnesení Zastupitelstva Ústeckého kraje č. 065/24Z/2019 ze dne 21. 10. 2019 (dodatek č. 80),
usnesení Zastupitelstva Ústeckého kraje č. 083/29Z/2020 ze dne 20. 4. 2020 (dodatek č. 81),
usnesení Zastupitelstva Ústeckého kraje č. 104/30Z/2020 ze dne 22. 6. 2020 (dodatek č. 82),
usnesení Zastupitelstva Ústeckého kraje č. 127/31Z/2020 ze dne 7. 9. 2020 (dodatek č. 83),
usnesení Zastupitelstva Ústeckého kraje č. 128/31Z/2020 ze dne 7. 9. 2020 (dodatek č. 84),
usnesení Zastupitelstva Ústeckého kraje č. 045/3Z/2021 ze dne25. 1. 2021 (dodatek č. 85),
usnesení Zastupitelstva Ústeckého kraje č. 055/1Z/2020 ze dne 16. 11. 2020 (dodatek č. 86),
usnesení Zastupitelstva Ústeckého kraje č. 048/2Z/2020 ze dne 16. 12. 2020 (dodatek č. 87),
usnesení Zastupitelstva Ústeckého kraje č. 101/6Z/2021 ze dne 26. 4. 2021 (dodatek č. 88),
usnesení Zastupitelstva Ústeckého kraje č. 102/6Z/2021 ze dne 26. 4. 2021 (dodatek č. 89),
usnesení Zastupitelstva Ústeckého kraje č. 102/6Z/2021 ze dne 26. 4. 2021 (dodatek č. 90),
usnesení Zastupitelstva Ústeckého kraje č. 101/7Z/2021 ze dne 21. 6. 2021 (dodatek č. 91)
usnesení Zastupitelstva Ústeckého kraje č. 083/9Z/2021 ze dne 6. 9. 2021 (dodatek č. 92),
usnesení Zastupitelstva Ústeckého kraje č. 087/11Z/2021 ze dne13. 12. 2021 (dodatek č. 93),
usnesení Zastupitelstva Ústeckého kraje č. 098/14Z/2022 ze dne 25. 4. 2022 (dodatek č. 94),
usnesení Zastupitelstva Ústeckého kraje č. 014/14Z/2022 ze dne 25. 4. 2022 (dodatek č. 95),
usnesení Zastupitelstva Ústeckého kraje č. 124/15Z/2022 ze dne 27. 6. 2022 (dodatek č. 96)

usnesení Zastupitelstva Ústeckého kraje č. 074 /17Z/2022 ze dne 31.10.2022 (dodatek č. 97),
usnesení Zastupitelstva Ústeckého kraje č. 109/18Z/2022 ze dne 12.12.2022 (dodatek č. 98),
usnesení Zastupitelstva Ústeckého kraje č. 085/20Z/2023 ze dne 20.2.2023 (dodatek č. 99),
usnesení Zastupitelstva Ústeckého kraje č. 110/21Z/2023 ze dne 24.4.2023 (dodatek č. 100),
usnesení Zastupitelstva Ústeckého kraje č. 109/22Z/2023 ze dne 26.6.2023 (dodatek č. 101),
usnesení Zastupitelstva Ústeckého kraje č. 099/23Z/2023 ze dne 11.9.2023 (dodatek č. 102),
usnesení Zastupitelstva Ústeckého kraje č. 102/24Z/2023 ze dne 30.10.2023 (dodatek č. 103),
usnesení Zastupitelstva Ústeckého kraje č. 087/25Z/2023 ze dne 11.12.2023 (dodatek č. 104),
usnesení Zastupitelstva Ústeckého kraje č. 117/27Z/2024 ze dne 26.2.2024 (dodatek č. 105),
usnesení Zastupitelstva Ústeckého kraje č. 107/28Z/2024 ze dne 22.4.2024 (dodatek č. 106),
usnesení Zastupitelstva Ústeckého kraje č. 122/29Z/2024 ze dne 24.6.2024 (dodatek č. 107),

---

Na základě usnesení Zastupitelstva Ústeckého kraje č. ze dne . .2024 se výše uvedená zřizovací listina ve znění pozdějších změn a dodatků mění takto:

I. V příloze č. 1 – „Specifikace dlouhodobého majetku – nemovité věci“ zřizovací listiny se doplňují následující položky majetku svěřeného organizaci k hospodaření:

Katastrální území: Okna u Polep

Parcela:	výměra (m^2)	druh pozemku	způsob využití
902	32	ostatní plocha	ostatní komunikace
921	33	ostatní plocha	ostatní komunikace

Nemovitý majetek nezapisovaný do katastru nemovitostí
Stavby nezapisované do katastru nemovitostí

Katastrální území	název	na parcele
Otvice	SO 252 most přes Hutní potok	564/3

II. V příloze č. 1 – „Specifikace dlouhodobého majetku – nemovité věci“ zřizovací listiny se zrušují následující položky majetku svěřeného organizaci k hospodaření:

Katastrální území: Lounky

Parcela:	výměra (m^2)	druh pozemku	způsob využití
300/7	46	ostatní plocha	ostatní komunikace

Katastrální území: Nučnice

Parcela:	výměra (m^2)	druh pozemku	způsob využití
864/7	764	ostatní plocha	jiná plocha

Katastrální území: Račiněves

Parcela:	výměra (m^2)	druh pozemku	způsob využití
678/63	209	trvalý travní porost	
678/64	3012	orná půda	
678/65	1651	trvalý travní porost	
678/82	5979	orná půda	
678/83	10650	orná půda	

Katastrální území: Ústí nad Labem

Parcela:	výměra (m^2)	druh pozemku	způsob využití
4923/5	926	ostatní plocha	jiná plocha
včetně 7 stožárů osvětlení			
4923/12	106	ostatní plocha	jiná plocha
včetně 1 stožáru osvětlení			
4923/15	721	ostatní plocha	zeleň
4923/16	756	ostatní plocha	ostatní komunikace
součástí je schodiště			
4923/17	613	ostatní plocha	zeleň
4923/18	455	ostatní plocha	ostatní komunikace
4923/19	724	ostatní plocha	zeleň
4923/25	1159	ostatní plocha	ostatní komunikace
součástí je schodiště			

Tento dodatek nabývá účinnosti dne: 10. 12. 2024

V Ústí nad Labem dne: 10. 12. 2024

Bc. Jiří Fedoriška, MBA
člen Rady Ústeckého kraje na základě pověření dle usnesení Rady Ústeckého kraje č.…….

MSÚL
Městské služby

SMLOUVA č. O2025001 o nájmu části pozemku k parkování motorových vozidel

Pronajímatel:	**Městské služby Ústí nad Labem, příspěvková organizace**
sídlo:	Panská 1700/23, 400 01 Ústí nad Labem
zastoupený	**Ing. Tomášem Vohryzkou, ředitelem**
IČ:	71238301
DIČ:	CZ71238301
bankovní spojení:	Komerční banka, a. s., pobočka Ústí nad Labem
č. ú.:	27-5891410267/0100
ID datové schránky	9fgk5zv

Organizace zapsaná v OR u Krajského soudu v Ústí nad Labem, spisová značka Pr 739,

na straně jedné

a

Nájemce:	**Ústecký kraj**
sídlo:	Velká Hradební 3118/48, 400 01 Ústí nad Labem
zastoupený:	**Mgr. Richardem Brabcem, hejtmanem**
IČ:	70892156
DIČ:	CZ70892156
zástupce pro smluvní jednání:	Mgr. Ing. Jindřich Šimák, vedoucí odboru majetkového tel.: 475 657 407, e-mail: simak.j@kr-ustecky.cz
zástupce pro věcná jednání:	Bc. Stanislav Krampera, vedoucí oddělení hospodářské správy tel.: 475 657 333, mobil: 603 192 625
bankovní spojení:	Česká spořitelna, a. s., pobočka Ústí nad Labem
č. účtu:	882733379/0800
ID datové schránky	t9zbsva

na straně druhé

uzavřeli níže uvedeného dne, měsíce a roku tuto smlouvu o nájmu části pozemku v souladu s ustanovením § 2201 a násl. zákona č. 89/2012 Sb., občanský zákoník, ve znění pozdějších předpisů (dále jen „smlouva“)

Smluvní strany, vědomy si svých závazků v této Smlouvě obsažených a s úmyslem být touto Smlouvou vázány, dohodly se na následujícím znění Smlouvy:

I. Účel smlouvy

1. Statutární město Ústí nad Labem je vlastníkem pozemku parc. č. 2431/1 k. ú. Ústí nad Labem. Nájemní smlouva je uzavřena v souladu s podmínkami zřizovací listiny vydané Statutárním městem Ústí nad Labem v platném znění, kterou byl předmět nájmu svěřen pronajímateli do správy, a na základě které je pronajímatel oprávněn jednat za vlastníka.
2. Účelem této smlouvy je upravit vzájemný vztah vlastníka pozemku (zastoupený správcem jako pronajímatel) a nájemce, který na pozemku bude využívat 7 vyznačených parkovacích míst v ulici Velká Hradební, u chodníku při atriu budovy Krajského úřadu Ústeckého kraje. Nájemce bude využívat parkovací místa pouze ke sjednanému účelu uvedenému v tomto článku, tj. k parkování motorových vozidel.
3. Nájemce přejímá část pozemku do nájmu ve stavu způsobilém ke smluvenému účelu užívání a prohlašuje, že je mu jeho stav dobře znám. Z tohoto důvodu neuplatňuje vůči pronajímateli žádné nároky.

II. Předmět smlouvy

1. Pronajímatel přenechává nájemci do dočasného užívání (nájmu) část pozemku – 7 parkovacích míst v ulici Velká Hradební. Detailní vymezení a umístění parkovacích míst je vymezeno v nákresu, který je přílohou č. 1 této smlouvy a je její nedílnou součástí.
2. O předání předmětu nájmu bude smluvními stranami pořízen písemný protokol, podepsaný zástupci smluvních stran. Předání se uskuteční v čase určeném pronajímatelem přímo na předmětném pozemku.
3. Pronajímatel přenechává nájemci předmět nájmu za účelem parkování motorových vozidel a nájemce jej za tímto účelem přebírá. Nájemce nemá právo bez písemného souhlasu pronajímatele změnit účel nájmu.

III. Doba nájmu

1. Tato smlouva se uzavírá **na dobu určitou od 1. 1. 2025 do 31. 12. 2025**. Nájem počíná 1.1.2025.
2. Smluvní strany sjednávají, že užívá-li nájemce předmět nájmu i po uplynutí určité nájemní doby a pronajímatel ho do jednoho měsíce nevyzve, aby mu věc odevzdal, nedochází ve smyslu ustanovení § 2230 občanského zákoníku ke znovu uzavření nájemní smlouvy za původních podmínek a ke znovu ujednání nájmu (prodloužení) nedojde.
3. Nájem dle této smlouvy skončí uplynutím sjednané doby určité. Před uplynutím sjednané doby určité může být nájem ukončen dohodou smluvních stran nebo výpovědí. Ve výpovědi musí být uveden její důvod; výpověď, v níž není uveden její důvod, je neplatná.
4. Pronajímatel je oprávněn vypovědět nájem dle této smlouvy před uplynutím sjednané doby určité v následujících případech:
   a) nájemce je v prodlení se zaplacením nájemného delším než 10 dnů ode dne jejich splatnosti
5. Smluvní strany sjednávají, že v případech uvedených v tomto odstavci 4 písm. a) je výpovědní doba 7 denní a počíná běžet dnem následujícím po dni doručení výpovědi nájemci. Výpověď se považuje za doručenou jejím převzetím druhou stranou.
6. Pro doručování písemností smluvní strany sjednávají elektronický způsob prostřednictvím emailu na adresu nájemce **epodatelna@kr-ustecky.cz** a pronajímatele **mestske.sluzby@msul.cz** a nebo prostřednictvím datových schránek jejichž identifikátory jsou uvedeny v záhlaví smlouvy.
7. Ocitne-li se nájemce v prodlení s úhradou nájemného, má pronajímatel právo požadovat po nájemci zaplacení smluvní pokuty ve výši 0,1 % z dlužné částky za každý den prodlení nájemce. Smluvní strany sjednávají, že pronajímatel má právo na náhradu škody vzniklé z porušení povinnosti, ke kterému se smluvní pokuta vztahuje i po jejím zaplacení. Smluvní pokuta je splatná do 5 dnů ode dne doručení výzvy pronajímatele k jejímu uhrazení nájemci.

IV. Nájemné

1. Po dobu užívání předmětu nájmu bude nájemce hradit **roční nájemné ve výši 36.300,00 Kč včetně DPH** dle zákona o DPH v platném znění**.**
2. Nájemce uhradí dohodnuté nájemné dle bodu 1. tohoto článku čtvrtletně **ve výši 9.075,- Kč včetně DPH** dle zákona o DPH v platném znění, a to do 15 dnů **ode dne doručení daňového dokladu nájemci** - faktury, na účet výše uvedeného pronajímatele. Fakturu je pronajímatel oprávněn vystavit vždy na začátku příslušného kalendářního čtvrtletí.

V. Práva a povinnosti smluvních stran

1. Nájemce je povinen předmět nájmu užívat pouze ke smluveného účelu, a to způsobem obvyklým a při dodržování této nájemní smlouvy veškerých právních i jiných předpisů, zejména požárních, bezpečnostních a hygienických.
2. Pronajímatel je povinen označit vyhrazená parkovací místa na pronajaté části pozemku dopravním značením, z nichž jedno parkovací místo bude vyhrazeno pro zdravotně tělesně postižené a označeno příslušnou dodatkovou tabulkou.

VI. Další ustanovení

1. Všechny změny a doplňky k této smlouvě musí být vyhotoveny písemnou formou, v podobě pořadově číslovaných dodatků a odsouhlaseny oběma smluvními stranami.

2. Smluvní strany svým podpisem potvrzují, že dávají souhlas ke zpracování osobních dat dle zákona č. 110/2019 Sb., o zpracování osobních údajů, v platném znění, za účelem zajištění komplexních služeb poskytovaných pronajímatelem a týkajících se nájemního vztahu. Souhlas je udělen jen po dobu účinnosti této smlouvy.

VII. Závěrečná ustanovení

1. Tato Smlouva a vztahy z ní vyplývající se řídí právním řádem České republiky, zejména příslušnými ustanoveními zák. č. 89/2012 Sb., občanský zákoník, ve znění pozdějších předpisů.
2. Smlouva nabývá platnosti dnem podpisu oběma smluvními stranami a účinnosti nabývá zveřejněním v registru smluv.
3. Tato smlouva je projevem svobodné vůle obou smluvních stran, je vyhotovena a podepsána elektronicky.
4. Smluvní strany jsou seznámeny se skutečností, že Ústecký kraj (nájemce), jako orgán územní samosprávy, je povinen poskytovat informace vztahující se k jeho působnosti dle zákona č. 106/1999 Sb. o svobodném přístupu k informacím, v platném znění. Smluvní strany souhlasně prohlašují, že žádný údaj v této smlouvě, včetně jejich příloh, není označován za obchodní tajemství.
5. Městské služby Ústí nad Labem, příspěvková organizace (pronajímatel) prohlašuje, že bere na vědomí, že:
   a) Ústecký kraj (odběratel) je oprávněn, pokud postupuje dle zákona č. 106/1999 Sb., o svobodném přístupu k informacím, v platném znění, poskytovat veškeré informace o této smlouvě a o jiných údajích tohoto závazkového právního vztahu, pokud nejsou v této smlouvě uvedeny (např. o daňových dokladech, předávacích protokolech, nabídkách či jiných písemnostech).
   b) Veškeré údaje uvedené v této smlouvě jsou použity v rámci tohoto závazkového právního vztahu, a to pokud jsou získány od třetích osob, nepodléhají povinnosti mlčenlivosti nebo jinému postupu směřujícímu k ochraně před zneužitím a zveřejněním.
6. Práva a povinnosti smlouvou výslovně neupravená, se řídí příslušnými ustanoveními zákona č. 89/2012 Sb., občanského zákoníku, v platném znění.
7. Smluvní strany se dohodly, že pronajímatel v souladu se zákonem č. 340/2015 Sb., o zvláštních podmínkách účinnosti některých smluv, uveřejňování těchto smluv a registru smluv, v platném znění, provede uveřejnění této smlouvy v registru smluv.
8. Ústecký kraj potvrzuje, že o uzavření této nájemní smlouvy bylo rozhodnuto Radou Ústeckého kraje č. XX/XX/XXXX ze dne DD. MM. RRRR.
9. Smluvní strany níže svým podpisem stvrzují, že si Smlouvu před jejím podpisem přečetly, s jejím obsahem souhlasí, a na důkaz toho připojují své podpisy.

Příloha č. 1 - Nákres

V Ústí nad Labem dne …….

Pronajímatel:

……
Ing. Tomáš Vohryzka, ředitel
Městské služby Ústí nad Labem
příspěvková organizace

V Ústí nad Labem dne ……..

Nájemce:

……..
Mgr. Richard Brabec, hejtman
Ústecký kraj

Příloha č. 1

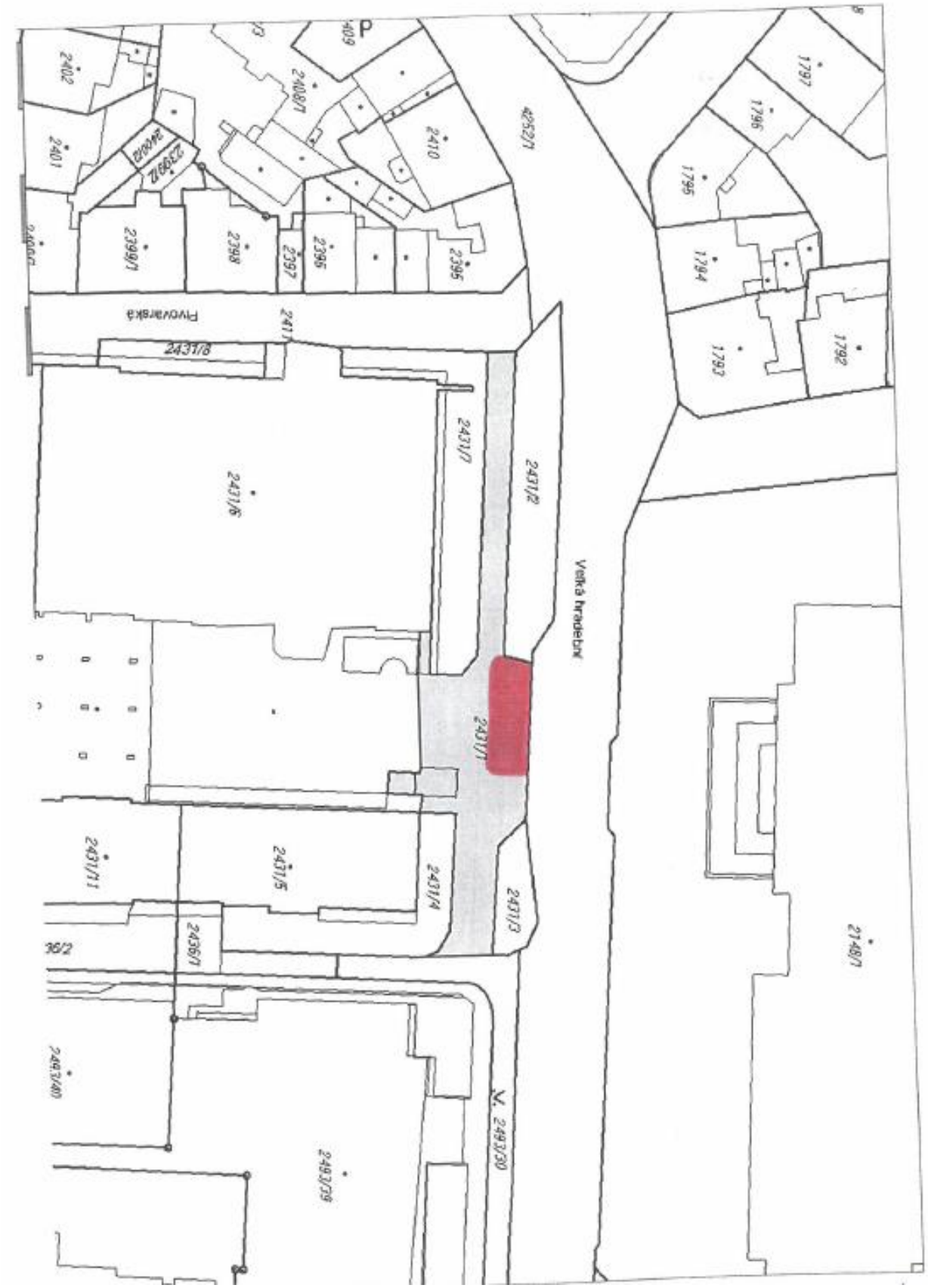
Pivovarská
Velká hradební
2431/8
2431/7
2431/2
2431/6
2431/1
2431/11
2431/5
2431/4
2431/3
2436/1
2493/30
2493/39
2148/1
2410
2395
2397
2398
2399/1
2401
2402
2408/1
4252/1
1797
1796
1795
1794
1793
1792

DOHODA
o podmínkách integrace vlaků dálkové dopravy do systému DÚK

Níže uvedeného dne, měsíce a roku byla mezi níže uvedenými následujícími stranami uzavřena tato dohoda (dále jako „**Dohoda**“):

1. **Ústecký kraj**
   se sídlem Velká Hradební 3118/48, PSČ 400 02, Ústí nad Labem
   zastoupen [**bude doplněno**], členem Rady Ústeckého kraje
   IČO: 708 92 156
   DIČ: CZ70892156
   Bankovní spojení: Česká spořitelna, a.s.
   Číslo účtu: 882733379/0800
   *(dále jen „**Objednatel**“)*

2. **České dráhy, a.s.**
   se sídlem Nábřeží L. Svobody 1222, PSČ 110 15 Praha 1
   zapsaná u Městského soudu v Praze, oddíl B, vložka 8039
   zastoupená: **Mgr. Michalem Krausem, MSc.**, místopředsedou představenstva,
   Ing. Jiřím Ješetou, členem představenstva
   IČO: 70994226
   DIČ: CZ70994226
   Bankovní spojení: ČSOB, a.s.
   Číslo účtu: 17878493/0300
   *(dále jen „**Dopravce**”)*

Objednatel a Dopravce též společně jako „**Smluvní strany**“

Preambule

V ZHLEDEM K TOMU, ŽE

(A) dne 29. 11. 2019 byla mezi objednatelem veřejné služby v dálkové drážní osobní dopravě (Ministerstvem dopravy) a Dopravcem uzavřena Smlouva o veřejných službách v přepravě cestujících veřejnou drážní osobní dopravou k zajištění dopravní obslužnosti vlaky celostátní dopravy na linkách Ex1, Ex3-Ex7, R9-R12, R14B, **R15**-R17, R19, **R20**, R23 a R27 na období od 15. 12. 2019 do doby, která je vymezena koncem platnosti jízdního řádu 2028/29, ve znění pozdějších dodatků (dále jen „**Smlouva o VS v dálkové dopravě**“);

(B) Objednatel a Dopravce uzavřeli

(i) Smlouvu o veřejných službách v přepravě cestujících veřejnou drážní osobní dopravou k zajištění dopravní obslužnosti vymezených částí územních obvodů Ústeckého kraje a Libereckého kraje – Středohorská železnice na dobu od 11. 12. 2022 do konce platnosti jízdního řádu 2031/2032;

(ii) Smlouvu o veřejných službách v přepravě cestujících veřejnou drážní osobní dopravou k zajištění dopravní obslužnosti vymezené části územního obvodu Ústeckého kraje – Šluknovsko na dobu od 10. 12. 2023 do konce platnosti jízdního řádu 2032/2033;

(iii) Smlouva o veřejných službách v přepravě cestujících veřejnou drážní osobní dopravou k zajištění dopravní obslužnosti vymezené části územního obvodu Ústeckého kraje – EMU 240 II. na dobu od 10. 12. 2023 do konce platnosti jízdního řádu 2025/2026

(dále jen „**Smlouvy o VS v regionální dopravě**“);

(C) Dopravce a Ministerstvo dopravy dle Smlouvy o VS v dálkové dopravě sjednali, že *„Dopravce se zavazuje s cílem zajištění přínosu pro cestujícího uznávat jízdní doklady integrovaných dopravních systémů v územním rozsahu podle působnosti těchto dopravních systémů. Objednatel se zavazuje poskytnout při jednání s regionálními objednateli potřebnou součinnost. Podmínky uznávání jízdních dokladů dopravců podle tohoto odstavce je dopravce zproštěn v případě, že*

a) pokud se mu nepodaří dosáhnout dohody o uznávání jízdních dokladů za běžných obchodních podmínek na trhu, ačkoliv o tuto dohodu usiloval, nebo

b) při přepravě mezi dvěma tarifními body, pro které má být jízdní doklad pořízen, není nabízen jízdní doklad integrovaných dopravních systémů pro přepravu vlaky tvořícími dopravní obslužnost kraje podle § 3 odst. 2 zákona č. 194/2010 Sb., o veřejných službách v přepravě cestujících a o změně dalších zákonů, v platném znění.

Dopravce není povinen akceptovat návaznost dvou odlišných typů tarifu v tarifním bodě ležícím v železniční stanici, ve které vlak nezastavuje.“;

(D) Objednatel má zájem na tom, aby Dopravce ve stanovených traťových úsecích vybraných vlaků dálkové dopravy provozovaných dle Smlouvy o VS v dálkové dopravě, konkrétně uvedených v Příloze 1 Dohody, uznával jízdní doklady integrovaného dopravního systému Ústeckého kraje (dále jen „**DÚK**“) vydané podle platného Tarifu Dopravy Ústeckého kraje (dále jen „**Tarif DÚK**“) a Smluvních přepravních podmínek Dopravy Ústeckého kraje (dále jen „**SPP DÚK**“);

(E) uznávání jízdních dokladů DÚK ve stanovených traťových úsecích vybraných linek dálkové dopravy dle Přílohy 1 Dohody provozovaných dle Smlouvy o VS v dálkové dopravě objektivně může vést ke snížení tržeb Dopravce a případným dalším negativním

ekonomickým dopadům na Dopravce zejména s ohledem na skutečnost, že výši DÚK a Principy zúčtování DÚK stanovuje Objednatel;

(F) Dopravce souhlasí s tím, že bude uznávat stanovené jízdní doklady vydané podle DÚK a SPP DÚK ve stanovených traťových úsecích vybraných vlaků dálkové dopravy provozovaných dle Smlouvy o VS v dálkové dopravě, jestliže mu za účelem kompenzace s tím spojených ekonomických rizik uvedených v bodě (E) této preambule bude ze strany Objednatele poskytnuto vyrovnání případných negativních ekonomických dopadů na Dopravce;

(G) Objednatel a Dopravce při uzavírání této Dohody mají uzavřeny Smlouvy o VS v regionální dopravě, jímž se Dopravce zavazuje ve stanovených traťových úsecích v územním obvodu dle Smluv o VS v regionální dopravě uznávat jízdní doklady vydané Dopravcem nebo dalšími dopravci začleněnými do DÚK dle platného Tarifu DÚK;

(H) Objednatel a Dopravce berou na vědomí, že na všech vlacích dálkové dopravy provozovaných dle Smlouvy o VS v dálkové dopravě platí tarif Dopravce (dále jen „**Tarif Dopravce**“), včetně úseků na území Ústeckého kraje;

(I) s ohledem na shora uvedené mají Objednatel a Dopravce společný zájem touto Dohodou sjednat konkrétní podmínky integrace vlaků dálkové dopravy provozované Dopravcem do DÚK a stanovit způsob výpočtu výše ztráty vzniklé integrací vlaků a její úhrady ze strany Objednatele;

UZAVÍRAJÍ SMLUVNÍ STRANY níže uvedeného dne, měsíce a roku na základě vzájemné shody tuto Dohodu o podmínkách integrace vlaků dálkové dopravy do systému DÚK (dále jen „**Dohoda**“).

Článek I.
Předmět Dohody a definice pojmů

1. Smluvní strany se dohodly na začlenění Integrovaných spojů do DÚK, včetně zejména (a) závazku Dopravce uznávat a vydávat na Integrovaných spojích jízdní doklady DÚK vydané podle Tarifu DÚK a (b) závazku Objednatele dorovnávat Dopravci případný pokles Skutečných Tržeb Dopravce na Integrovaných spojích do dohodnuté výše Ročních garantovaných Tržeb Dopravce na Integrovaných spojích za účelem integrace Integrovaných spojů do DÚK, dle podmínek blíže definovaných touto Dohodou a v jejích Přílohách.

2. Pro účely dle čl. I, odst. 1 Dohody budou mít následující pojmy níže uvedený význam:

   „**Čtvrtletní záloha**“ znamená částku (bez DPH), kterou bude Objednatel za podmínek stanovených v této Dohodě hradit Dopravci jako zálohu na dorovnání Skutečných Tržeb Dopravce na Integrovaných spojích do výše Ročních garantovaných Tržeb Dopravce na Integrovaných spojích za účelem integrace Integrovaných spojů do DÚK a která se ve vztahu k příslušnému kalendářnímu čtvrtletí trvání Doby integrace vypočítá podle vzorce:

$$\check{C}\mathbf{Z_n} = \left(\frac{\mathbf{T_{D2019}} + \mathbf{T_{DDÚK2019}} + \boldsymbol{DGT_{2019}} + \boldsymbol{DGTLE_{2019}}}{\mathbf{V_{D2019}}}\right) * \frac{\mathbf{PV_{Dn}}}{\mathbf{4}} * \left(\frac{\mathbf{100 + K_n}}{\mathbf{100}}\right) -$$

$$- \left(\begin{array}{c} \textbf{Skutečné Tržby Dopravce} \\ \textbf{dle Tarifu Dopravce } \boldsymbol{na\ Integr.spojích} \\ \textbf{za příslušné kalendářní čtvrtletí} \end{array} + \begin{array}{c} \boldsymbol{Normalizované\ skutečné} \\ \boldsymbol{Tržby\ Dopravce\ z\ DÚK\ na\ Integr.spojích} \\ \textbf{za příslušné kalendářní čtrtletí} \end{array} \right)$$

kde:

$\check{C}Z_n$ je Čtvrtletní záloha v kalendářním roce n,

T_{D2019} jsou Tržby Dopravce dle Tarifu Dopravce na Integrovaných spojích mezi Tarifními body za kalendářní rok 2019, které činí 21.439.535 Kč (viz Příloha 2 Dohody),

$T_{DDÚK2019}$ jsou Normalizované skutečné Tržby Dopravce z DÚK na Integrovaných spojích za kalendářní rok 2019, které činí 4.483.460 Kč (viz Příloha 2 Dohody); pro vyloučení pochybností se stanoví, že tyto tržby zahrnují rovněž Tržby Dopravce na Integrovaných spojích z prodeje jízdních dokladů Labe-Elbe připadající na Integrované spoje,

V_{D2019} je dopravní výkon ve vlkm za kalendářní rok 2019 realizovaný Dopravcem mezi Tarifními body na Integrovaných spojích, který činí 1.644.153,4 vlkm (viz Příloha 3 Dohody),

DGT_{2019} je doplatek Ročních garantovaných Tržeb Dopravce na Integrovaných spojích zaplacený za rok 2019 Objednatelem Dopravci, který činí 14.667.349 Kč (viz Příloha 2 Dohody),

$DGTLE_{2019}$ je doplatek Ročních garantovaných Tržeb Dopravce na Integrovaných spojích zaplacený za rok 2019 Objednatelem Dopravci ve vztahu ke garanci výše tržeb za jízdní doklady Labe-Elbe připadající na Integrované spoje, který činí 1.607.571 Kč (viz Příloha 2 Dohody),

PV_{Dn} je Předpokládaný dopravní výkon mezi Tarifními body na Integrovaných spojích v kalendářním roce n (viz Příloha 3a Dohody),

K_n je koeficient růstu Tarifu Dopravce v pásmu 1 až 120 km platný pro kalendářní rok n, který bude určen Dopravcem na základě porovnání (i) Tarifu Dopravce platného pro kalendářní rok n a (ii) Tarifu Dopravce platného pro kalendářní rok 2019 (viz Příloha 4 Dohody);

K_n se stanoví jako průměrné navýšení jednotlivých cen obyčejných adresných jízdních dokladů pro cestující 2. třídy dle Tarifu Dopravce za jízdu od 1 km do 120 km včetně, a to v členění na jednotlivé kilometry (tj. průměr 120 hodnot) v kalendářním roce n oproti kalendářnímu roku 2019;

pokud se Tarif Dopravce během kalendářního roku n a/nebo kalendářního roku 2019 měnil, potom se za Tarif Dopravce platný pro daný kalendářní rok bude považovat vážený průměr všech verzí Tarifu Dopravce platných během daného kalendářního roku dle délky období, po která jednotlivé verze Tarifu Dopravce během daného kalendářního roku platily.

n je kterýkoliv kalendářní rok, který se zcela nebo zčásti překrývá s Dobou integrace;

O součtu tržeb T_{D2019} + $T_{DDÚK2019}$ + DGT_{2019} + $DGTLE_{2019}$ platí předpoklad, že tyto tržby nebyly ovlivněny zapojením Dopravce do DÚK;

„**Doba integrace**“ znamená období od 15. 12. 2024 včetně do konce platnosti Smlouvy o VS v dálkové dopravě pro každou z linek celostátní dopravy, která je předmětem této Dohody; pokud dojde k ukončení integrace Integrovaných spojů v souladu s touto Dohodou, dojde k ukončení Doby integrace;

„**DÚK**“ znamená Integrovaný dopravní systém Ústeckého kraje nazvaný Doprava Ústeckého kraje, v jehož rámci zajišťují dopravci určení Objednatelem dopravní obslužnost Ústeckého kraje veřejnou linkovou dopravou a veřejnou drážní osobní dopravou;

„**Integrované spoje**“ znamená vybrané spoje dálkové dopravy nebo jejich části, které jsou provozované Dopravcem mezi Tarifními body na území DÚK na základě objednávky Ministerstva dopravy a jejichž výčet je obsažen v Příloze 1 Dohody;

„**Normalizované skutečné Tržby Dopravce z DÚK na Integrovaných spojích**“ znamenají podíl Dopravce na tržbách celého DÚK bez DPH ve vztahu k dopravnímu výkonu realizovanému Dopravcem na Integrovaných spojích dle Tarifu DÚK. Výši Normalizovaných skutečných Tržeb Dopravce z DÚK na Integrovaných spojích vypočítá Zúčtovací centrum v souladu s předem stanoveným algoritmem zohledňujícím vlivy zapojení Dopravce do DÚK ve vztahu ke každému kalendářnímu měsíci Doby integrace;

„**Normalizované skutečné Tržby Dopravce z DÚK na Spojích regionální dopravy**“ znamenají podíl Dopravce na tržbách celého DÚK bez DPH ve vztahu k dopravnímu výkonu realizovanému Dopravcem na Spojích regionální dopravy dle Tarifu DÚK. Výši Normalizovaných skutečných Tržeb Dopravce z DÚK na Spojích regionální dopravy vypočítá Zúčtovací centrum v souladu s předem stanoveným algoritmem zohledňujícím vlivy zapojení Dopravce do DÚK ve vztahu ke každému kalendářnímu měsíci Doby integrace;

„**Normalizované skutečné Tržby Dopravce z DÚK**“ znamenají podíl Dopravce na tržbách celého DÚK bez DPH ve vztahu k dopravnímu výkonu realizovanému Dopravcem dle Tarifu DÚK (jedná se tedy o součet Normalizovaných skutečných Tržeb Dopravce z DÚK na Integrovaných spojích a Normalizovaných skutečných Tržeb Dopravce z DÚK na Spojích regionální dopravy). Výši Normalizovaných skutečných Tržeb Dopravce z DÚK vypočítá Zúčtovací centrum v souladu s předem stanoveným algoritmem zohledňujícím vlivy zapojení Dopravce do DÚK ve vztahu ke každému kalendářnímu měsíci Doby integrace;

„**Předpokládaný dopravní výkon**“ znamená ve vztahu k příslušnému kalendářnímu roku dopravní výkon ve vlkm mezi Tarifními body, který je ke dni 1. ledna příslušného kalendářního roku objednaný u Dopravce ze strany Ministerstva dopravy ve vztahu k Integrovaným spojům;

„**Roční garantované Tržby Dopravce na Integrovaných spojích**“ za účelem integrace Integrovaných spojů do DÚK znamenají hodnotu (bez DPH), do jejíž výše bude Objednatel za podmínek stanovených touto Dohodou povinen Dopravci dorovnávat Skutečné Tržby Dopravce na Integrovaných spojích za určitý kalendářní rok. Roční garantované Tržby Dopravce na Integrovaných spojích se ve vztahu ke konkrétnímu kalendářnímu roku trvání Doby integrace vypočítají podle vzorce:

$$\mathbf{GT_n} = \left(\frac{\mathbf{T_{D2019}} + \mathbf{T_{DDÚK2019}} + \boldsymbol{DGT_{2019}} + \boldsymbol{DGTLE_{2019}}}{\mathbf{V_{D2019}}}\right) * \mathbf{V_{Dn}} * \left(\frac{\mathbf{100 + K_n}}{\mathbf{100}}\right)$$

kde:

GT_n jsou Roční garantované Tržby Dopravce na Integrovaných spojích za účelem integrace Integrovaných spojů do DÚK v kalendářním roce n,

T_{D2019} jsou Tržby Dopravce dle Tarifu Dopravce na Integrovaných spojích mezi Tarifními body za kalendářní rok 2019, které činí 21.439.535 Kč (viz Příloha 2 Dohody),

$T_{DDÚK2019}$ jsou Normalizované skutečné Tržby Dopravce z DÚK na Integrovaných spojích za kalendářní rok 2019, které činí 4.483.460 Kč (viz Příloha 2 Dohody); pro vyloučení pochybností se stanoví, že tyto tržby zahrnují rovněž Tržby Dopravce z prodeje jízdních dokladů Labe-Elbe připadající na Integrované spoje,

V_{D2019} je dopravní výkon ve vlkm za kalendářní rok 2019 realizovaný Dopravcem mezi Tarifními body na Integrovaných spojích, který činí 1.644.153,4 vlkm (viz Příloha 3 Dohody),

DGT_{2019} je doplatek Ročních garantovaných Tržeb Dopravce na Integrovaných spojích zaplacený za rok 2019 Objednatelem Dopravci, který činí 14.667.349 Kč (viz Příloha 2 Dohody),

$DGTLE_{2019}$ je doplatek Ročních garantovaných Tržeb Dopravce na Integrovaných spojích zaplacený za rok 2019 Objednatelem Dopravci ve vztahu ke garanci výše tržeb za jízdní doklady Labe-Elbe připadající na Integrované spoje, který činí 1.607.571 Kč (viz Příloha 2 Dohody),

V_{Dn} je dopravní výkon ve vlkm realizovaný Dopravcem mezi Tarifními body na Integrovaných spojích za kalendářní rok n po dobu, po kterou v kalendářním roce n trvala Doba integrace,

K_n je koeficient růstu Tarifu Dopravce v pásmu 1 až 120 km platný pro kalendářní rok n, který bude určen Dopravcem na základě porovnání (i) Tarifu Dopravce platného pro kalendářní rok n a (ii) Tarifu Dopravce platného pro kalendářní rok 2019 (viz Příloha 4 Dohody);

K_n se stanoví jako průměrné navýšení jednotlivých cen obyčejných adresných jízdních dokladů pro cestující 2. třídy dle Tarifu Dopravce za jízdu od 1 km do 120 km včetně, a to v členění na jednotlivé kilometry (tj. průměr 120 hodnot) v kalendářním roce n oproti kalendářnímu roku 2019;

pokud se Tarif Dopravce během kalendářního roku n a/nebo kalendářního roku 2019 měnil, potom se za Tarif Dopravce platný pro daný kalendářní rok bude považovat vážený průměr všech verzí Tarifu Dopravce platných během daného kalendářního roku dle délky období, po která jednotlivé verze Tarifu Dopravce během daného kalendářního roku platily.

n je kterýkoliv kalendářní rok, který se zcela nebo zčásti překrývá s Dobou integrace;

O součtu tržeb $T_{D2019} + T_{DDÚK2019} + DGT_{2019} + DGTLE_{2019}$ platí předpoklad, že tyto tržby nebyly ovlivněny zapojením Dopravce do DÚK;

„**Skutečné Tržby Dopravce na Integrovaných spojích**“ znamenají celkové Tržby Dopravce na Integrovaných spojích bez DPH vypočítané jako součet (a) Tržeb Dopravce dle Tarifu Dopravce na Integrovaných spojích (zahrnujících rovněž případné tržby Dopravce ze Systému jednotného tarifu) a (b) Normalizovaných skutečných Tržeb Dopravce z DÚK na Integrovaných spojích;

„**Spoje regionální dopravy**“ znamená veškeré spoje provozované Dopravcem na základě objednávky Ústeckého kraje na území DÚK;

„**Tarif Dopravce**“ znamená aktuální tarif Dopravce pro vnitrostátní přepravu cestujících a zavazadel, který je platný k jednotlivému okamžiku Doby plnění;

„**Tarif DÚK**“ znamená aktuální tarif DÚK, který je platný k jednotlivému okamžiku Doby plnění;

„**Tarifní body**“ znamenají takové tarifní body, z nichž každý se nachází na území DÚK a v nichž Integrované spoje v souladu s platným jízdním řádem zastavují za účelem nástupu nebo výstupu cestujících;

„**Tržby Dopravce na Integrovaných spojích**“ znamenají tržby z jízdného bez DPH realizované Dopravcem při přepravě osob na Integrovaných spojích mezi Tarifními body a další výnosy realizované Dopravcem v souvislosti s přepravou na Integrovaných spojích mezi Tarifními body. Pro vyloučení pochybností se stanoví, že do Tržeb Dopravce na Integrovaných spojích se zahrnují rovněž kompenzace nebo jiné obdobné platby hrazené Dopravci z veřejných prostředků veřejnoprávními institucemi (zejména Ministerstvem dopravy ČR) za poskytnutí slev na jízdném určitým skupinám cestujících (např. cestujícím ve věku od 6 let do 18 let, žákům a studentům ve věku od 18 let do 26 let, cestujícím starším 65 let apod.). Pro vyloučení pochybností se dále stanoví, že do Tržeb Dopravce na Integrovaných spojích se nezahrnuje (nealokuje) žádná část tržeb Dopravce dosažených mezi tarifními body, z nichž alespoň jeden není Tarifním bodem definovaným v této Dohodě.

„**Tržby Dopravce dle Tarifu Dopravce na Integrovaných spojích**“ představují částku Tržeb Dopravce na Integrovaných spojích realizovaných za prodej níže uvedených jízdních dokladů Dopravce (včetně kompenzace nebo jiné obdobné platby hrazené Dopravci z veřejných prostředků veřejnoprávními institucemi (zejména Ministerstvem dopravy ČR) za poskytnutí slev na jízdném určitým skupinám cestujících (např. cestujícím ve věku od 6 let do 18 let, žákům a studentům ve věku od 18 let do 26 let, cestujícím starším 65 let, apod.)) mezi Tarifními body:

a) jednotlivých jízdenek (jednosměrné a zpáteční) s výchozím a cílovým bodem na území Ústeckého kraje, kdy oba tyto body i trasa budou zahrnuty v DÚK (dále jen „**adresné jízdenky**“);
b) předplatných adresných jízdenek (traťové, měsíční, čtvrtletní apod.).

Vzhledem k tomu, že (i) mezi Tarifními body jezdí současně Integrované spoje i Spoje regionální dopravy a (ii) tržby za adresné jízdenky a předplatné adresné jízdenky není objektivně možné přiřadit ke konkrétnímu spoji (integrovanému nebo regionálnímu), budou dosažené tržby za nákup adresných jízdenek a předplatných adresných jízdenek mezi Tarifními body alokovány do Tržeb dle Tarifu Dopravce na Integrovaných spojích v poměru odpovídajícím výkonovému poměru počtu vlkm Integrovaných spojů a Spojů regionální dopravy provozovaných Dopravcem mezi předmětnými Tarifními body, na kterých platí předmětné adresné nebo předplatné adresné jízdenky, v předmětném kalendářním čtvrtletí.

Do Tržeb Dopravce dle Tarifu Dopravce na Integrovaných spojích se nezahrnují Normalizované skutečné Tržby Dopravce z DÚK na Integrovaných spojích ani Normalizované skutečné Tržby Dopravce z DÚK na Spojích regionální dopravy. V případě uznávání jízdného dle Systému jednotného tarifu na Integrovaných spojích, budou tržby z jízdného dle Systému jednotného tarifu na Integrovaných spojích zahrnuty do Tržeb Dopravce dle Tarifu Dopravce na Integrovaných spojích.

„**Zúčtovací centrum**“ znamená osobu vybranou Objednatelem, která provádí rozúčtování tržeb mezi dopravci DÚK vykonává další s tím související činnosti. Ke dni uzavření Dohody je Zúčtovacím centrem ČSAD SVT Praha, s.r.o., IČ 45805202, se sídlem Praha 8, Křižíkova 4-6. V případě změny v osobě Zúčtovacího centra Objednatel předem písemně sdělí Dopravci identifikační a kontaktní údaje nového Zúčtovacího centra.

3. Tržbami se pro účely této Dohody rozumějí inkasní tržby bez DPH, tzn. všechny tržby z jízdenek bez daně z přidané hodnoty inkasované Dopravcem v průběhu příslušného období bez ohledu na to, zda prodané jízdní doklady opravňovaly cestujícího k přepravě pouze v příslušném období, či případně mimo příslušné období.

4. Dopravce je povinen předložit Objednateli výpočet koeficientu růstu Tarifu Dopravce v pásmu 1 až 120 km platný pro kalendářní rok n nejpozději do 30. 10. kalendářního roku n-1.

Článek II.
Závazek Dopravce uznávat a vydávat jízdní doklady DÚK

1. Dopravce se zavazuje, že po Dobu integrace bude na Integrovaných spojích uznávat a vydávat platné jízdní doklady DÚK vydané podle Tarifu DÚK a SPP DÚK.

2. Dopravce je povinen po celou Dobu integrace zajistit v rámci územního obvodu DÚK prodej jízdních dokladů DÚK dle Tarifu DÚK na veškerých svých odbavovacích zařízeních obsluhovaných zaměstnanci Dopravce (dále jen „**UNIPOK**“). Dopravce však nemá povinnost zajistit prodej jízdních dokladů DÚK prostřednictvím svého eShopu ani v prodejních automatech jízdenek, pokud se Smluvní strany písemně nedohodnou jinak.

3. Smluvní strany se dohodly, že Dopravce je povinen uznávat jízdní doklady DÚK dle čl. II, odst. 1 této Dohody pouze mezi Tarifními body Integrovaných spojů (zastávkami zařazenými do DÚK).

Článek III.
Roční garantované Tržby Dopravce na Integrovaných spojích a Čtvrtletní zálohy

1. Jestliže Skutečné Tržby Dopravce na Integrovaných spojích za kterýkoliv kalendářní rok Doby integrace nedosáhnou výše Ročních garantovaných Tržeb Dopravce na Integrovaných spojích platné pro daný kalendářní rok, zavazuje se Objednatel, že Dopravci dorovná rozdíl mezi (i) Ročními garantovanými Tržbami Dopravce na Integrovaných spojích platnými pro daný kalendářní rok a (ii) Skutečnými Tržbami Dopravce na Integrovaných spojích za daný kalendářní rok. Podrobné podmínky pro provedení tohoto dorovnání jsou stanoveny níže v tomto článku III. Dorovnání uvedeného rozdílu Tržeb Dopravce představuje kompenzaci Dopravce za uznávání tarifu DÚK, a to v návaznosti na Nařízení Rady č. 1370/2007 ze dne 23. října 2007 o veřejných službách v přepravě cestujících po železnici a silnici. V souladu s Informací Generálního finančního ředitelství ze dne 23. prosince 2009 k uplatnění DPH u veřejných služeb v osobní dopravě, kompenzace dle bodu 1a) a úhrada prokazatelné ztráty dle bodu 1b) jsou částky, u nichž se DPH na výstupu neuplatňuje, protože se nejedná o úplatu za poskytnutí služby dle § 2 a §14 zákona o DPH. Částka poskytnutá Objednatelem je částkou v úrovni bez daně. Bude-li v budoucnu v důsledku změny příslušných právních předpisů nebo jejich výkladu státního orgánu kompenzace předmětem DPH, bude účtována v aktuálně platné, zákonem stanovené výši. Smluvní strany se dohodly, že v případě zákonné změny sazby DPH není nutno k Dohodě uzavírat dodatek.

2. Smluvní strany pro vyloučení pochybností výslovně sjednávají, že pokud Doba integrace netrvala po celý kalendářní rok, potom se pro účely konečného vyúčtování obdržených Čtvrtletních záloh a výpočtu případného nedoplatku či přeplatku ve smyslu čl. III, odst. 6 a 7 této Dohody za Skutečné Tržby Dopravce na Integrovaných spojích za daný kalendářní rok považují pouze ty Skutečné Tržby Dopravce na Integrovaných spojích, které byly Dopravcem realizovány v období, po které v daném kalendářním roce trvala Doba integrace.

3. Objednatel se zavazuje ve vztahu ke každému kalendářnímu čtvrtletí Doby integrace s výjimkou posledního čtvrtletí každého kalendářního roku hradit Dopravci Čtvrtletní zálohy, a to ve vztahu k příslušnému kalendářnímu čtvrtletí vždy nejpozději do 21. dne po obdržení výkazu dle čl. III, odst. 4 této Dohody za příslušné kalendářní čtvrtletí. Smluvní strany pro vyloučení pochybností výslovně sjednávají, že pokud ve vztahu k příslušnému kalendářnímu čtvrtletí nebude hodnota Čtvrtletní zálohy (ČZn) vypočítaná dle vzorce uvedeného v čl. I, odst. 2 této Dohody kladné číslo, potom ve vztahu k příslušnému kalendářnímu čtvrtletí nebude Objednatel hradit Dopravci žádnou Čtvrtletní zálohu. Čtvrtletní zálohy, na jejichž úhradu dle této Dohody vznikne Dopravci právo, bude Objednatel hradit prostřednictvím bankovního převodu na účet Dopravce uvedený v záhlaví Dohody.

4. Dopravce se zavazuje Objednateli předkládat nejpozději do posledního dne kalendářního čtvrtletí následujícího po příslušném kalendářním čtvrtletí výkaz obsahující:

    a) údaj o Skutečných Tržbách Dopravce na Integrovaných spojích za příslušné kalendářní čtvrtletí spolu s přehledným výpočtem výše Čtvrtletní zálohy, včetně uvedení údajů o:

        - Tržbách Dopravce dle Tarifu Dopravce na Integrovaných spojích mezi Tarifními body za příslušné kalendářní čtvrtletí;
        - Normalizovaných skutečných Tržbách Dopravce z DÚK na Integrovaných spojích mezi Tarifními body za příslušné kalendářní čtvrtletí; výše Normalizovaných skutečných Tržeb Dopravce z DÚK na Integrovaných spojích bude Dopravci oznámena dle čl. IV, odst. 1 a 3 níže;
        - Tržbách Dopravce dle Tarifu Dopravce na Integrovaných spojích mezi Tarifními body za kalendářní rok 2019 (TD2019) – viz Příloha 2 Dohody;
        - Normalizovaných skutečných Tržbách Dopravce z DÚK na Integrovaných spojích za kalendářní rok 2019 (TDDÚK2019) – viz Příloha 2 Dohody;
        - dopravním výkonu ve vlkm realizovaném Dopravcem na Integrovaných spojích mezi Tarifními body za kalendářní rok 2019 (VD2019) – viz Příloha 3 Dohody;
        - Předpokládaném dopravním výkonu mezi Tarifními body na Integrovaných spojích v příslušném kalendářním roce (PVDn) – struktura obdobná jako v Příloze 3a Dohody;
        - koeficientu růstu Tarifu Dopravce platném pro příslušný kalendářní rok (Kn) – struktura obdobná jako v Příloze 4 Dohody;
        - případné úpravě Čtvrtletních záloh pro příslušný kalendářní rok dle čl. III, odst. 8 níže včetně vyčíslení ukazatelů PDn-1, VDn-1, PD2019 a VD2019

dle čl. III, odst. 8 níže;

b) doklady prokazující správnost všech údajů, které Dopravce vykázal Objednateli dle písm. a) shora, jsou obsahem Příloh 2, 3, 4 a 6 této Dohody. Dopravce však není povinen přikládat takové doklady, které již Dopravce předložil Objednateli dříve v rámci výkazů za předcházející čtvrtletí.

5. Společně s ročním vyúčtováním kompenzace dle Smlouvy o VS v regionální dopravě je Dopravce povinen Objednateli předložit konečné vyúčtování obdržených Čtvrtletních záloh dle čl. III, odst. 3 shora, které bude obsahovat:

   a) údaj o Skutečných Tržbách Dopravce na Integrovaných spojích za příslušný kalendářní rok spolu s přehledným výpočtem Ročních garantovaných Tržeb Dopravce na Integrovaných spojích platných pro příslušný kalendářní rok (GTn), včetně uvedení údajů o:

      - Tržbách Dopravce dle Tarifu Dopravce na Integrovaných spojích mezi Tarifními body na Integrovaných spojích za příslušný kalendářní rok, jejichž výši určí Dopravce z Tržeb Dopravce dle Tarifu Dopravce na Integrovaných spojích za příslušný kalendářní rok;
      - Normalizovaných skutečných Tržbách Dopravce z DÚK na Integrovaných spojích mezi Tarifními body za příslušný kalendářní rok, jejichž výši určí Zúčtovací centrum z Normalizovaných skutečných Tržeb Dopravce z DÚK za příslušný kalendářní rok na základě níže uvedeného alokačního mechanismu Objednatele: Normalizované skutečné Tržby Dopravce z DÚK za příslušný kalendářní rok budou rozděleny na (A) Normalizované skutečné Tržby Dopravce z DÚK na Spojích regionální dopravy za příslušný kalendářní rok připadající na Spoje regionální dopravy dle Smlouvy o VS v regionální dopravě a na (B) Normalizované skutečné Tržby Dopravce z DÚK na Integrovaných spojích za příslušný kalendářní rok připadající v poměru odpovídajícím prostému průměru (I) poměru mezi (x) plánovaným výkonem ve vlkm, který má být Dopravcem proveden v příslušném kalendářním roce na Spojích regionální dopravy dle Smlouvy o VS v regionální dopravě, a (y) plánovaným výkonem ve vlkm, který má být Dopravcem proveden v příslušném kalendářním roce na Integrovaných spojích mezi Tarifními body, a (II) poměru mezi (x) výkonem v oskm provedeným Dopravcem v bezprostředně předcházejícím kalendářním roce na Spojích regionální dopravy dle Smlouvy o VS v regionální dopravě a (y) výkonem v oskm provedeným Dopravcem v bezprostředně předcházejícím kalendářním roce na Integrovaných spojích mezi Tarifními body. Výkon v oskm bude stanoven podle čl. III, odst. 9 této Dohody obdobně, tj. hodnoty přepravního výkonu v oskm budou stanoveny z denního průměru přepravních výkonů v oskm, který vychází z pravidelných frekvenčních průzkumů Dopravce realizovaných na Integrovaných spojích a Spojích regionální dopravy dle Smlouvy o VS v regionální dopravě v jarní a podzimní kampani (zpravidla v měsících březen a říjen).
      - Normalizovaných skutečných Tržbách Dopravce z DÚK na Spojích regionální dopravy za příslušný kalendářní rok připadajících na Spoje regionální dopravy dle Smlouvy o VS v regionální dopravě, jejichž výši určí Zúčtovací centrum z Normalizovaných skutečných Tržeb Dopravce z

DÚK za příslušný kalendářní rok na základě alokačního mechanismu Objednatele uvedeného v bezprostředně předcházející odrážce;

- Tržbách Dopravce dle Tarifu Dopravce na Integrovaných spojích mezi Tarifními body za kalendářní rok 2019 (TD2019) – viz Příloha 2 Dohody;
- Normalizovaných skutečných Tržbách Dopravce z DÚK na Integrovaných spojích za kalendářní rok 2019 (TDDÚK2019) – viz Příloha 2 Dohody;
- dopravním výkonu ve vlkm mezi Tarifními body realizovaném Dopravcem na Integrovaných spojích za kalendářní rok 2019 (VD2019) – viz Příloha 3 Dohody;
- dopravním výkonu ve vlkm realizovaném Dopravcem mezi Tarifními body na Integrovaných spojích v příslušném kalendářním roce po dobu, po kterou v příslušném kalendářním roce trvala Doba integrace (VDn) – struktura obdobná jako v Příloze 3a Dohody;
- koeficientu růstu Tarifu Dopravce platného pro příslušný kalendářní rok (Kn) – struktura obdobná jako v Příloze 4 Dohody; a
- případné úpravě Ročních garantovaných Tržeb Dopravce na Integrovaných spojích pro příslušný kalendářní rok dle čl. III, odst. 8 níže včetně vyčíslení ukazatelů PDn-1, VDn-1, PD2019 a VD2019 dle čl. III, odst. 8 níže.

b) vyčíslení částky, o kterou Roční garantované Tržby Dopravce na Integrovaných spojích platné pro příslušný kalendářní rok převyšují Skutečné Tržby Dopravce na Integrovaných spojích výkonově odpovídající dálkové dopravě za příslušný kalendářní rok (pokud Roční garantované Tržby Dopravce na Integrovaných spojích platné pro příslušný kalendářní rok nepřevyšují Skutečné Tržby Dopravce na Integrovaných spojích výkonově odpovídající dálkové dopravě za příslušný kalendářní rok, bude uvedena hodnota 0,- Kč);

c) celkovou výši Čtvrtletních záloh dle čl. III, odst. 3 shora, které Dopravce obdržel od Objednatele ve vztahu k příslušnému kalendářnímu roku;

d) rozdíl mezi částkou dle písm. b) a částkou dle písm. c) shora;

e) doklady prokazující správnost všech údajů, které Dopravce vykázal Objednateli dle písm. a) až d) shora jsou obsahem Příloh 2, 3, 4 a 6 této Dohody.

6. Jestliže bude částka dle čl. III, odst. 5 písm. d) shora kladná, jedná se o nedoplatek, který je Objednatel povinen uhradit Dopravci. Dopravce je v takovém případě povinen předložit Objednateli spolu s konečným vyúčtováním účetní doklad k vyúčtování nároku na úhradu tohoto nedoplatku se splatností 21 dní ode dne vystavení.

   Účetní doklad musí být v souladu s právními předpisy a musí obsahovat odkaz na tuto Dohodu. Na účetním dokladu musí být uveden údaj o splatnosti. Jestliže účetní doklad neobsahuje dohodnuté náležitosti nebo náležitosti podle platných právních předpisů, nebo budou-li tyto údaje uvedeny chybně, je Objednatel oprávněn účetní doklad ve lhůtě 14 dnů ode dne jejího obdržení bez zaplacení Dopravci vrátit spolu s uvedením důvodu vrácení. Dopravce je povinen podle povahy nesprávnosti účetní doklad opravit nebo nově vyhotovit, a to vždy s novou lhůtou splatnosti, a odeslat jej Objednateli nejpozději do 30 dnů od data doručení vráceného účetního dokladu Dopravci. Nová lhůta splatnosti v délce 21 dnů začne

běžet zcela od počátku ode dne vystavení řádně opraveného nebo nově vyhotoveného účetního dokladu Objednateli.

Objednatel se nemůže dostat do prodlení s placením účetního dokladu, který nemá všechny náležitosti nebo je chybný nebo je vyhotoven Dopravcem v rozporu s touto Dohodou nebo právními předpisy. Objednatel je oprávněn účetní doklad uhradit ve lhůtě 21 dnů ode dne doručení příslušného účetního dokladu, a v této lhůtě se tedy Objednatel nemůže dostat do prodlení s úhradu příslušného účetního dokladu.

7. Jestliže bude částka dle čl. III, odst. 5 písm. d) shora záporná, jedná se o přeplatek, který je Dopravce povinen uhradit Objednateli ve lhůtě pro předložení konečného vyúčtování. V téže lhůtě je Dopravce povinen předložit Objednateli účetní doklad k úhradě tohoto přeplatku.

   Účetní doklad musí být v souladu s právními předpisy a musí obsahovat odkaz na tuto Dohodu. Vrátí-li Objednatel Dopravci účetní doklad ve lhůtě do 14 dnů ode dne jeho obdržení k přepracování (zejména z důvodů, že účetní doklad neobsahuje dohodnuté náležitosti nebo náležitosti podle platných právních předpisů, nebo budou-li tyto údaje uvedeny chybně či z důvodů jakýchkoliv nedostatků, nesprávností či chyb zjištěných Objednatelem v účetním dokladu), je Dopravce povinen podle povahy nesprávný účetní doklad opravit nebo nově vyhotovit a odeslat jej Objednateli nejpozději do 30 kalendářních dnů od data doručení vráceného účetního dokladu Dopravci.

8. Smluvní strany se dohodly, že budou Roční garantované Tržby Dopravce na Integrovaných spojích a Čtvrtletní zálohy pro každý kalendářní rok n upraveny v souladu s následujícími pravidly:

   Jestliže (A) poměr (i) přepravního výkonu v oskm (PDn-1) provedeného Dopravcem na Integrovaných spojích mezi Tarifními body v bezprostředně předcházejícím kalendářním roce n-1 a (ii) dopravního výkonu ve vlkm (VDn-1) provedeného Dopravcem na Integrovaných spojích mezi Tarifními body v bezprostředně předcházejícím kalendářním roce n-1 nebude odpovídat (B) poměru (a) přepravního výkonu v oskm (PD2019) provedeného Dopravcem na Integrovaných spojích v kalendářním roce 2019 a (ii) dopravního výkonu ve vlkm (VD2019) provedeného Dopravcem na Integrovaných spojích v kalendářním roce 2019, přičemž:

   - poměr PDn-1/VDn-1 bude nižší než poměr PD2019/VD2019, potom budou Roční garantované Tržby Dopravce na Integrovaných spojích pro kalendářní rok n (GTn) a Čtvrtletní zálohy pro kalendářní rok n (ČZn) sníženy o 1/2 relativního rozdílu v procentech mezi výší PDn-1/VDn-1 a PD2019/VD2019; nebo
   - poměr PDn-1/VDn-1 bude vyšší než poměr PD2019/VD2019, potom budou Roční garantované Tržby Dopravce na Integrovaných spojích pro kalendářní rok n (GTn) a Čtvrtletní zálohy pro kalendářní rok n (ČZn) zvýšeny o 1/2 relativního rozdílu v procentech mezi výší PDn-1/VDn-1 a PD2019/VD2019.

   Hodnoty přepravního výkonu v oskm provedeného Dopravcem na Integrovaných spojích v kalendářním roce 2019 (PD2019) a dopravního výkonu ve vlkm provedeného Dopravcem na Integrovaných spojích v kalendářním roce 2019 (VD2019) ve smyslu tohoto čl. III, odst. 8 ve spojení s čl. III, odst. 9 níže jsou uvedeny v Příloze 6 této Dohody.

9. Smluvní strany se dohodly, že pro účely postupu dle čl. III, odst. 8 shora budou:

   - hodnoty přepravního výkonu v oskm (PD) stanoveny z denního průměru přepravních výkonů v oskm, který vychází z pravidelných frekvenčních

průzkumů Dopravce realizovaných na Integrovaných spojích v jarní a podzimní kampani (zpravidla v měsících březen a říjen); a

- hodnoty dopravního výkonu ve vlkm (VD) odpovídat dennímu průměru dopravního výkonu provedeného Dopravcem na Integrovaných spojích v době pravidelných frekvenčních průzkumů Dopravce realizovaných na Integrovaných spojích v jarní a podzimní kampani (zpravidla v měsících březen a říjen).

10. Smluvní strany se zavazují jednat o změně výpočtu Ročních garantovaných Tržeb Dopravce na Integrovaných spojích, jestliže Ministerstvo dopravy rozhodne o ukončení objednávky nebo změně objednaného dopravního výkonu ve vlkm na Integrovaných spojích v úhrnu o více než 20 % oproti dopravnímu výkonu ve vlkm na Integrovaných spojích objednanému v roce 2020, tj. oproti 1.808.530 vlkm. Jestliže se Smluvní strany nedohodnou na změně výpočtu Ročních garantovaných Tržeb Dopravce na Integrovaných spojích nejpozději do 90 dnů ode dne, kdy nastala shora uvedená situace, je Dopravce oprávněn tuto Dohodu vypovědět s účinností ke dni předcházejícímu dni, v němž vstoupí v účinnost změna objednaného dopravního výkonu ve smyslu písm. a) nebo b) shora, přičemž Dopravce musí doručit výpověď Objednateli nejpozději 1 měsíc přede dnem, v němž vstoupí v účinnost změna objednaného dopravního výkonu ve smyslu písm. a) nebo b) shora.
11. Dopravce prohlašuje a vůči Objednateli se zavazuje, že kompenzace, kterou bude Ministerstvo dopravy s Objednatelem hradit Dopravci na základě příslušné smlouvy o veřejných službách ve spojení s touto Dohodou, nebude nadměrná. Pokud by se ukázalo, že kompenzace hrazená Dopravci za provoz Integrovaných spojů je nadměrná ve smyslu platných právních předpisů, zavazuje se Objednateli vrátit platby hrazené Objednatelem Dopravci dle této Dohody v rozsahu, v jakém takové platby představují nadměrnou kompenzaci.
12. Smluvní strany tímto sjednávají, že Tržby Dopravce dle Tarifu Dopravce se rozdělí mezi (a) Integrované spoje a (b) Spoje regionální dopravy provozované dle Smlouvy o VS v regionální dopravě pro účely vyhotovení čtvrtletního výkazu nákladů a výnosů z přepravní činnosti ve veřejné drážní osobní dopravě podle alokačního mechanismu, který je uveden v Dohodě o akceptaci Tarifu Dopravce uzavřené mezi Dopravcem a Objednatelem dne 9. 12. 2019, ve znění pozdějších dodatků.

Článek IV.
Podíly na tržbách Dopravce z DÚK na Integrovaných spojích

1. Mezi jednotlivými dopravci zapojenými do DÚK (tj. včetně Dopravce po Dobu integrace) bude probíhat v každém kalendářním měsíci vzájemné zúčtování jimi realizovaných objemů prodejů jízdních dokladů DÚK, a to prostřednictvím Zúčtovacího centra. Zúčtovací centrum bude na základě informací poskytnutých jednotlivými dopravci a Objednatelem stanovených principů zúčtování ve vztahu ke každému kalendářnímu měsíci počítat podíly na tržbách DÚK a to včetně kompenzace za zlevněné jízdné určené jednotlivým dopravcům zapojeným v DÚK v rozdělení na jednotlivé provozní soubory (resp. jednotlivé uzavřené smlouvy) všech objednatelů objednávající dopravu na území DÚK, tzn. mimo jiné i Normalizované skutečné Tržby Dopravce z DÚK na Integrovaných spojích a kompenzaci za zlevněné jízdné. Dopravce má v souvislosti s prováděním zúčtování dle tohoto odstavce uzavřenu se Zúčtovacím centrem Příkazní smlouvu DÚK (vzor viz Příloha 5 Dohody). Objednatel je oprávněn jednostranně měnit principy zúčtování mezi dopravci zapojenými do DÚK, a to zejména s ohledem na zapojování

dalších linek do DÚK a dopravců a s ohledem na případné změny jízdních dokladů DÚK.

2. Objednatel provádí měsíčně prostřednictvím Zúčtovacího centra rozúčtování tržeb z DÚK mezi jednotlivé dopravce. Objednatel se zavazuje, že Zúčtovací centrum přidělí na každou z linek Integrovaných spojů dálkové dopravy podíl Tržeb Dopravce z DÚK v souladu s Principy zúčtování DÚK. Objednatel se zavazuje zajistit, že Dopravce nejpozději do 15. dne každého kalendářního měsíce obdrží ze Zúčtovacího centra informaci o Normalizovaných skutečných Tržbách Dopravce z DÚK na Integrovaných spojích za bezprostředně předcházející kalendářní měsíc.

3. Dopravce se zavazuje, že bude poskytovat Zúčtovacímu centru data o prodeji jízdních dokladů DÚK za uplynulý kalendářní měsíc vždy nejpozději do 10. dne následujícího kalendářního měsíce. Pro komunikaci se Zúčtovacím centrem je Dopravce povinen používat formáty dat definované vstupní větou Cards Interface společnosti ČSAD SVT Praha s.r.o., IČ: 45805202.

4. Kompenzace státem nařízených slev v Tarifu DÚK je na základě metodických pokynů Ministerstva dopravy součástí Principů zúčtování DÚK a tuto kompenzaci je Dopravce za jízdné DÚK oprávněn uplatnit u Ministerstva dopravy. Výši kompenzace stanoví Objednatel prostřednictvím Zúčtovacího centra měsíčně do 15. dne v následujícím měsíci a garantuje správnost doložených podkladů s výší vykazované kompenzace pro Dopravce. Zúčtovací centrum vydá Dopravci podklady k fakturám pro Ministerstvo dopravy do 15. dne v následujícím měsíci. Smluvní strany se dohodly, že kompenzace státem nařízených slev za jízdné DÚK jsou součástí Normalizovaných skutečných Tržeb Dopravce z DÚK.

5. S ohledem na skutečnost, že Principy zúčtování DÚK jsou v oblasti rozúčtování celkových tržeb z jízdného mezi jednotlivé dopravce ke dni podpisu Dohody nastaveny dle podílu dopravních výkonů zapojených dopravců v DÚK, který v případě Integrovaných spojů nezohledňuje reálné přepravní vztahy a nabízenou sedačkovou kapacitu, je Objednatel povinen v případě vyzvání Dopravce, jednat o přehodnocení Principů zúčtování DÚK tak, aby zapojení Integrovaných spojů odpovídalo skutečnému využití Tarifu DÚK v Integrovaných spojích. Dopravce v případě výzvy poskytne součinnost a relevantní informace, které odůvodňují přehodnocení Principů zúčtování DÚK.

Článek V.
Plnění hrazené Objednatelem Dopravci v souvislosti s posilováním souprav vlaků dálkové dopravy

1. Smluvní strany se dohodly, že pokud bude během Doby integrace kapacita míst k sezení kteréhokoliv Integrovaného spoje z důvodu zapojení Dopravce do DÚK v určitých kalendářních dnech prokazatelně pravidelně nepostačovat k uspokojení poptávky ze strany cestujících a v důsledku toho vznikne potřeba navýšit kapacitu míst k sezení příslušného Integrovaného spoje v příslušných dnech nebo obdobích, budou zahájena jednání mezi Dopravcem, Ministerstvem dopravy a Objednatelem o navýšení kapacity příslušného Integrovaného spoje v příslušných dnech nebo obdobích a o způsobu úhrady veškerých skutečné účelně a hospodárně vynaložených nákladů na případně sjednané zvýšení kapacity míst k sezení příslušného Integrovaného spoje v příslušných kalendářních dnech nebo obdobích a o tom, kdo a v jaké výši ponese náklady s tím spojené. V případě, že se Dopravce, Ministerstvo dopravy a Objednatel nedohodnou na zvýšení kapacity míst k sezení příslušného Integrovaného spoje v příslušných kalendářních dnech nebo obdobích ani do 3 měsíců ode dne zahájení jednání o navýšení kapacity předmětných míst k sezení příslušného Integrovaného spoje v příslušných kalendářních dnech nebo obdobích, je

Dopravce nebo Objednatel oprávněn ukončit platnost této Dohody písemnou výpovědí doručenou druhé Smluvní straně s dvouměsíční výpovědní dobou, která započne běžet dnem bezprostředně následujícím po doručení výpovědi druhé Smluvní straně. Zahájením jednání se rozumí den doručení písemné výzvy k zahájení jednání (podle tohoto odst. 1 čl. V. Dohody) té straně jednání, které bude předmětná písemná výzva doručena nejpozději. Smluvní strany pro vyloučení pochybností sjednávají, že ustanovení tohoto článku se nevztahuje na případy, kdy bude případná nedostatečná kapacita Integrovaných spojů řešena objednávkou dodatečných vlaků ze strany Objednatele nebo Ministerstva dopravy.

Článek VI.
Povinnosti Smluvních stran

1. Dopravce prohlašuje a zavazuje se, že veškeré výkazy, údaje a informace poskytované Objednateli a/nebo Zúčtovacímu centru dle této Dohody budou pravdivé, úplné a správné.

2. Objednatel je povinen předat Dopravci v písemné nebo elektronické podobě smluvní přepravní podmínky DÚK, tarifní podmínky DÚK, seznam dopravců zapojených do DÚK (Příloha Smluvních přepravních podmínek DÚK), vzory všech platných jízdních dokladů DÚK vydávaných všemi zapojenými dopravci do DÚK a případné další dokumenty a informace potřebné k řádnému plnění povinností Dopravce na Integrovaných spojích. Po dobu platnosti této Dohody bude Objednatel prokazatelně předávat Dopravci aktualizovaná znění dokumentů uvedených v první větě tohoto odstavce v písemné nebo elektronické podobě. Objednatel je oprávněn předávat tyto dokumenty Dopravci mimo jiné i na společném jednání s tím, že v takovém případě bude Smluvními stranami předání příslušných dokumentů potvrzeno v zápise z jednání, k němuž budou příslušné dokumenty přiloženy v podobě, v jaké byly předány Dopravci (tj. v písemné nebo elektronické podobě).

3. Smluvní strany tímto berou na vědomí, že informace uvedené v Příloze č. 2, 3, 3a, 4 a 6 této Dohody jsou Dopravcem považovány za obchodní tajemství Dopravce a Smluvními stranami mohou být využity pouze v rozsahu stanoveném Dopravcem nebo právními předpisy ČR.

4. Smluvní strany se zavazují zachovávat mlčenlivost o obchodním tajemství Dopravce, včetně informací uvedených v Příloze č. 2, 3, 3a, 4 a 6 této Dohody (i během ústních jednání) týkajících se Integrovaných spojů, zajistit jejich ochranu, nesdělit je (a ani k nim neumožnit přístup) neoprávněným třetím osobám, nebo je nevyužít ve svůj prospěch nebo ve prospěch třetích osob. Smluvní strana sdělující během takových jednání důvěrné informace druhou stranu upozorní, jaké specifické informace jsou důvěrné a podléhají mlčenlivosti, a to zejména s ohledem na skutečnost, že v rámci provozu Integrovaných spojů dochází k vynakládání veřejných prostředků, o nichž jsou Objednatel povinni poskytovat informace veřejnosti.

5. Bude-li Objednatel vyzván dle zákona č. 106/1999 Sb., o svobodném přístupu k informacím, ve znění pozdějších předpisů, oprávněnou osobou ke sdělení informací, které mohou být obchodním tajemstvím Dopravce, neprodleně s celým obsahem žádosti seznámí Dopravce a prokazatelně mu umožní se k takovému sdělení informací vyjádřit, a to nejméně 5 (pět) pracovních dní před případným sdělením informací; to neplatí v případě, že žádost bude Objednatelem odmítnuta. Jsou-li předmětem žádosti informace, které Dopravce uvedl v odst. 3 tohoto článku, je Objednatel povinen požádat Dopravce o jeho vyjádření k žádosti, a to dříve, než dojde k jejímu poskytnutí žadateli. Jestliže jsou předmětem žádosti informace, které by mohly mít povahu obchodního tajemství Dopravce

a nejsou uvedeny v odst. 3 tohoto článku, je Objednatel povinen požádat Dopravce o jeho vyjádření k žádosti, a to dříve, než dojde k jejímu poskytnutí žadateli, přičemž Dopravce je oprávněn požadovanou informaci označit za své obchodní tajemství k dotazu Objednatele dle tohoto odstavce dodatečně. Objednatel je povinen před rozhodnutím o poskytnutí či neposkytnutí informace žadateli vyčkat na vyjádření Dopravce. Dopravce je povinen se k dotazu Objednatele vyjádřit bez zbytečného odkladu tak, aby mohl Objednatel naplnit požadavek zákonných lhůt, nejpozději však do 5 (pěti) pracovních dnů ode dne obdržení žádosti o vyjádření od Objednatele. Nevyjádří-li se Dopravce k žádosti Objednatele ve stanovené lhůtě, má se za to, že s poskytnutím požadovaných informací souhlasí. V případech, kdy se na postup Objednatele při vyřizování žádosti vztahuje zákon č. 500/2004 Sb., správní řád, ve znění pozdějších předpisů, bude s Dopravcem jednat jako s účastníkem tohoto řízení. Povinnosti dle tohoto odstavce Dohody zavazují Objednatele i po skončení platnosti této Dohody.

6. Smluvní strany se dohodly, že povinnost mlčenlivosti a ochrany obchodního tajemství dle tohoto článku váže Smluvní strany po skončení platnosti této Dohody.

7. Objednatel se zavazuje zaplatit Dopravci smluvní pokutu ve výši 500.000,- Kč (slovy: pětsettisíckorunčeských) za každý jednotlivý případ, jestliže v rozporu s právními předpisy a povinnostmi stanovenými v čl. VI., odst. 4, 5 nebo 6 této Dohody zveřejní nebo třetí osobě odlišné od Smluvních stran zpřístupní informace, které jsou za obchodní tajemství Dopravce označeny v Příloze č. 2, 3, 3a, 4 a 6 této Dohody. Smluvní pokuta dle tohoto odstavce nemá charakter paušalizované náhrady škody a její výše proto nemá vliv na výši odškodnění za škodu způsobenou porušením předmětných povinností.

8. Dopravce bere na vědomí, že se na Objednatele vztahuje zákon č. 340/2015 Sb., o zvláštních podmínkách účinnosti některých smluv, uveřejňování těchto smluv a o registru smluv, ve znění pozdějších předpisů (dále jen „Zákon o registru smluv“). Smluvní strany se výslovně dohodly, že tato Dohoda, včetně jejích následných dodatků, může být uveřejňována Objednatelem dle Zákona o registru smluv za podmínky, že Objednatel vždy v dostatečném předstihu před každým uveřejněním vyzve Dopravce k vyznačení obchodního tajemství Dopravce a následně má Objednatel při uveřejňování povinnost zákazu uveřejnit ty informace, které Dopravce označil za své obchodní tajemství, včetně uvedeného v Příloze č. 2, 3, 3a, 4 a 6 Dohody. Objednatel bere na vědomí, že porušení tohoto ustanovení bude Dopravce považovat za porušení ochrany svého obchodního tajemství. Objednatel zaplatí Dopravci smluvní pokutu ve výši 500.000,- Kč (slovy: pětsettisíckorunčeských) za každý takový případ porušení. Smluvní pokuta dle tohoto odstavce nemá charakter paušalizované náhrady škody, a její výše proto nemá vliv na výši odškodnění za škodu způsobenou porušením předmětných povinností.

9. Povinnosti dle tohoto článku zavazují Objednatele i po skončení platnosti této Dohody. Tímto ustanovením není dotčeno případné zveřejnění této Dohody dle jiných obecně závazných právních předpisů.

Článek VII.
Platnost a účinnost Dohody

1. Dohoda nabývá platnosti dnem jejího podpisu oběma smluvními stranami a účinnosti dnem vložení do registru smluv v souladu s čl. VI odst. 8.

2. Tato Dohoda se uzavírá na dobu určitou od 15. 12. 2024 do konce platnosti Smlouvy o VS v dálkové dopravě.

3. Kterákoliv smluvní strana je oprávněna tuto Dohodu vypovědět v případě podstatného porušení ustanovení čl. I., III., IV., V. nebo VI. této Dohody druhou smluvní stranou, a to písemnou výpovědí doručenou druhé smluvní straně. Vypovědět Dohodu dle bezprostředně předcházející věty je dotčená smluvní strana oprávněna pouze v případě, že smluvní stranu porušující čl. I., III., IV., V. nebo VI. této Dohody písemně upozornila na porušování povinnosti porušující smluvní strany dle konkrétního ustanovení této Dohody, a porušující smluvní strana neodstranila závadný stav ani ve lhůtě jednoho měsíce od doručení příslušného upozornění dotčené smluvní strany na porušování čl. I., III., IV., V. nebo VI. této Dohody. Právo na odstoupení od Dohody pro její podstatné porušení uvedené v tomto odstavci je tímto vyloučeno.

4. Výpovědní lhůta výpovědi učiněné dle odst. 3 tohoto článku činí jeden měsíc a počíná běžet prvním dnem měsíce následujícího po doručení písemné výpovědi ostatním smluvním stranám. Tato Dohoda tak zaniká s účinky vůči druhé straně uplynutím výpovědní doby a smluvní strany jsou povinny se vzájemně vypořádat ve lhůtě dle čl. IX., odst. 5 této Dohody.

5. Smluvní strany mají právo tuto Dohodu vypovědět bez udání důvodu k termínu prosincové celostátní změny jízdních řádů. Výpověď musí být doručena ostatním smluvním stranám alespoň 3 měsíců před takovým termínem. Tato Dohoda tak zaniká s účinky vůči druhé straně uplynutím výpovědní doby a smluvní strany jsou povinny se vzájemně vypořádat ve lhůtě dle čl. IX., odst. 5 této Dohody.

6. Tuto Dohodu lze ukončit též na základě písemné dohody obou smluvních stran k termínu, který společně sjednají; upřednostní se pokud možno řádný termín změny jízdního řádu.

7. Objednatel je povinen zaplatit Dopravci smluvní pokutu ve výši 20.000,- Kč (slovy: dvacettisíckorunčeských) za každé porušení povinností v čl. I., III. a IV. této Dohody. Smluvní pokuta dle tohoto odstavce nemá charakter paušalizované náhrady škody, a její výše proto nemá vliv na výši odškodnění za škodu způsobenou porušením předmětných povinností.

8. Dopravce je povinen zaplatit Objednateli smluvní pokutu ve výši 20.000,- Kč (slovy: dvacettisíckorunčeských) za porušení povinností v čl. II., odst. 1 a 2 této Dohody. Smluvní pokuta dle tohoto odstavce nemá charakter paušalizované náhrady škody, a její výše proto nemá vliv na výši odškodnění za škodu způsobenou porušením předmětných povinností.

9. Smluvní strana se zavazuje informovat písemně druhou Smluvní stranu o zjištěných nedostatcích a o možnosti případného uložení smluvní pokuty dle této Dohody nejpozději do jednoho měsíce od zjištění závady. Druhá Smluvní strana je oprávněna se k takovému oznámení písemně vyjádřit ve lhůtě patnácti (15) kalendářních dnů od doručení tohoto oznámení. Smluvní strana toto písemné vyjádření zhodnotí a rozhodne, zda jsou splněny důvody pro uplatnění smluvní pokuty a o tomto rozhodnutí písemně informuje druhou Smluvní stranu. Smluvní pokuta je splatná do třiceti (30) kalendářních dnů po doručení rozhodnutí o uložení smluvní pokuty druhé Smluvní straně.

Článek VIII.
Vzájemná komunikace smluvních stran

1. Vzájemná komunikace smluvních stran ve věcech této Dohody bude probíhat písemně v listinné podobě na adresu sídla příslušné smluvní strany, prostřednictvím datových schránek nebo prostou elektronickou formou v souladu s odst. 2 tohoto článku.

2. Ve věcech plnění této Dohody a pro účely vzájemné komunikace smluvních stran se stanoví tito oprávnění zástupci smluvních stran:

za Objednatele:

Ing. Jakub Jeřábek	e-mail: jerabek.j@kr-ustecky.cz
Bc. Michaela Vašíčková	e-mail: vasickova.m@kr-ustecky.cz

za Dopravce:

Ing. Vladimír Štochl	e-mail: vladimir.stochl@cd.cz
Ing. Karel Zvěřina	e-mail: zverina@gr.cd.cz

3. Smluvní strany prohlašují, že jejich kontaktní údaje jsou úplné, a zavazují se, že případné změny údajů výše uvedených oznámí písemně bez prodlení ostatním smluvním stranám. Údaje o oprávněných zástupcích dle odst. 2 tohoto článku je příslušná smluvní strana oprávněna kdykoliv změnit. Tato změna je vůči druhé smluvní straně účinná od následujícího pracovního dne po dni, kdy byla příslušné smluvní straně písemně oznámena.

Článek IX.
Závěrečná ustanovení

1. Smluvní strany výslovně prohlašují, že si tuto Dohodu před jejím podpisem přečetly a s jejím obsahem souhlasí, že byla uzavřena po vzájemném projednání podle jejich svobodné a pravé vůle, vážně a srozumitelně, nikoliv v tísni a za nápadně nevýhodných podmínek pro jednu ze Smluvních stran, na důkaz toho připojují své podpisy.
2. Smluvní strany se zavazují písemně informovat ostatní strany o všech skutečnostech, které mohou mít vliv na plnění této Dohody, a to do 15 kalendářních dnů od doby, kdy se s touto skutečností seznámily.
3. Úpravu software svého odbavovacího systému je Dopravce povinen zabezpečit tak, aby zařízení umožnilo výdej požadovaných jízdních dokladů DÚK na tratě a linky Integrovaných spojů vyjmenované v Příloze 1 Dohody. Dopravce odbavuje na svých odbavovacích zařízeních na linkách Integrovaných spojů dle Přílohy 1 Dohody nabídkou dokladů Tarifu DÚK dle stavu ke dni 15. 12. 2024. Nad rámec tohoto stavu je dle požadavku na změnu nabídky Tarifu DÚK v odbavovacích zařízeních Dopravce Objednatel povinen požadovanou úhradu skutečně vynaložených nákladů na SW úpravy Dopravci uhradit pro zajištění odbavení jízdními doklady DÚK v Integrovaných spojích.
4. Smluvní strany se dohodly na možnosti uzavírání Dohody a dodatků k Dohodě také v elektronické formě. V takovém případě se za platný dokument považuje Dohoda nebo dodatek podepsané za Smluvní strany oprávněnými osobami takový dokument podepsat, a to prostřednictvím zaručeného elektronického podpisu, kterým bude zajištěna pravost takto podepsaného dokumentu. Současně Smluvní strany vylučují možnost, aby jedna ze Smluvních stran podepsala dokument v listinné a druhá Smluvní strana v elektronické podobě. Skutečnost o formě bude v každém dokumentu výslovně uvedena takto: (i) „v listinné podobě“ (v případě listinného uzavření dokumentu) nebo (ii) „pouze elektronicky“ (v případě elektronicky uzavíraného dokumentu).
5. Při ukončení této Dohody si její smluvní strany vypořádají vzájemné závazky nejpozději do 60 kalendářních dnů ode dne ukončení její účinnosti, nebo v termínu stanoveném vyhláškou č. 367/2015 Sb., o zásadách a lhůtách finančního vypořádání vztahů se státním rozpočtem, státními finančními aktivy a Národním fondem (vyhláška o finančním

vypořádání). Za účelem splnění tohoto ustanovení jsou si smluvní strany povinny poskytnout součinnost.

6. Neplatnost nebo neúčinnost některého ustanovení této Dohody nezpůsobuje neplatnost nebo neúčinnost celé Dohody.

7. Vztahy, které touto Dohodou nejsou výslovně upraveny, se řídí příslušnými ustanoveními obecně závazných právních předpisů.

8. Smluvní strany nejsou oprávněny postoupit pohledávky plynoucí z této Dohody bez předchozího písemného souhlasu ostatních smluvních stran.

9. Nedílnou součástí této Dohody jsou přílohy:

   Příloha č. 1 – Seznam linek Integrovaných spojů;

   Příloha č. 2 – Tržby dopravce dle tarifu Dopravce na Integrovaných spojích v roce 2019 a Normalizované skutečné Tržby Dopravce z DÚK na Integrovaných spojích dálkové dopravy za kalendářní rok 2019;

   Příloha č. 3 – Dopravní výkon Dopravce v roce 2019 a Dopravní výkon ve vlkm realizovaný Dopravcem mezi Tarifními body na Integrovaných spojích dálkové dopravy za kalendářní rok 2019;

   Příloha č. 3a – Předpokládaný výkon dopravce v roce 2020;

   Příloha č. 4 – Stanovení koeficientu růstu Tarifu Dopravce Kn v pásmu 1 až 120 km;

   Příloha č. 5 – Vzor Příkazní smlouvy DÚK;

   Příloha č. 6 – Vzor Sestavy průměrného denního přepravního (oskm) a dopravního (vlkm) výkonu z jarní a podzimní sčítací kampaně;

   Příloha č. 7 – Výčet informací a dokladů představujících obchodní tajemství Dopravce.

10. Veškeré návrhy změn této Dohody předkládají smluvní strany ostatním smluvním stranám s dostatečným předstihem, minimálně však 60 kalendářních dnů.

11. Tato Dohoda je uzavírána v elektronické podobě a opatřena kvalifikovanými elektronickými podpisy smluvních stran.

12. Tato Dohoda je vyhotovena pouze elektronicky. Každá ze Smluvních stran obdrží elektronické vyhotovení (soubor ve formátu PDF) s platností originálu opatřeného za obě Smluvní strany zaručenými elektronickými podpisy osob oprávněných Dohodu podepsat.

13. Objednatel potvrzuje, že o uzavření Dohody bylo rozhodnuto usnesením Rady Ústeckého kraje ze dne 25. listopadu 2024.

Za Objednatele:

V Ústí nad Labem dne ……

[bude doplněno]
člen Rady Ústeckého kraje

.....

Za Dopravce:

V Praze dne ……..

Mgr. Michal Kraus, MSc.
místopředseda představenstva

Ing. Jiří Ješeta
člen představenstva

.....

.....

Seznam linek Integrovaných spojů

R15 Praha – Ústí nad Labem – Chomutov – Cheb (pouze **úsek Ústí nad Labem hl. n. – Klášterec nad Ohří**)

- vybrané spoje této linky zastavující na trati 090 také **v úseku Kralupy nad Vltavou – Ústí nad Labem hl. n.**

R20 Praha – Ústí nad Labem – Děčín (pouze **úsek Kralupy nad Vltavou – Děčín hl. n.**)

Na uvedených linkách se jedná pouze o vlaky kategorie rychlík „R“.



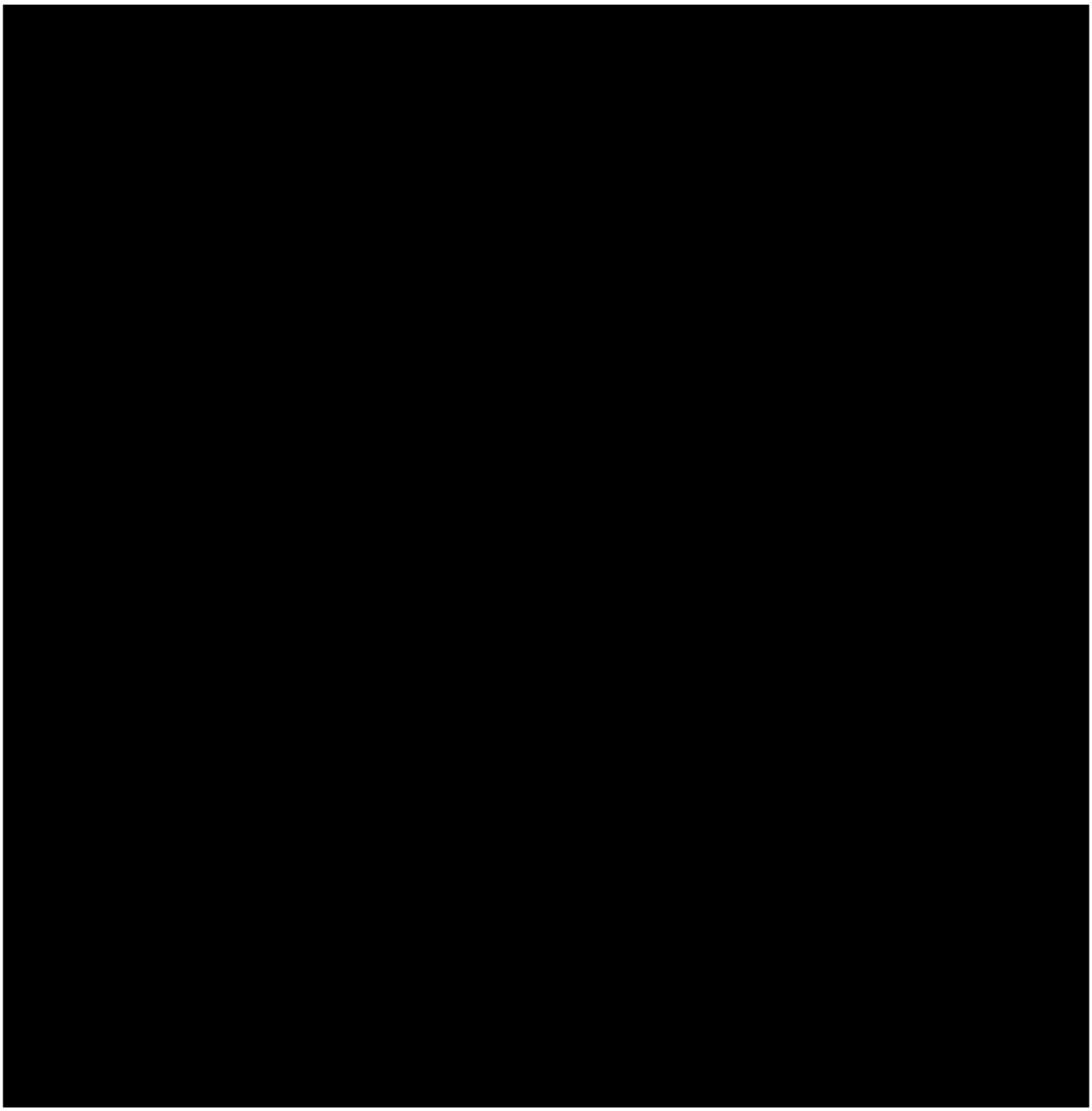



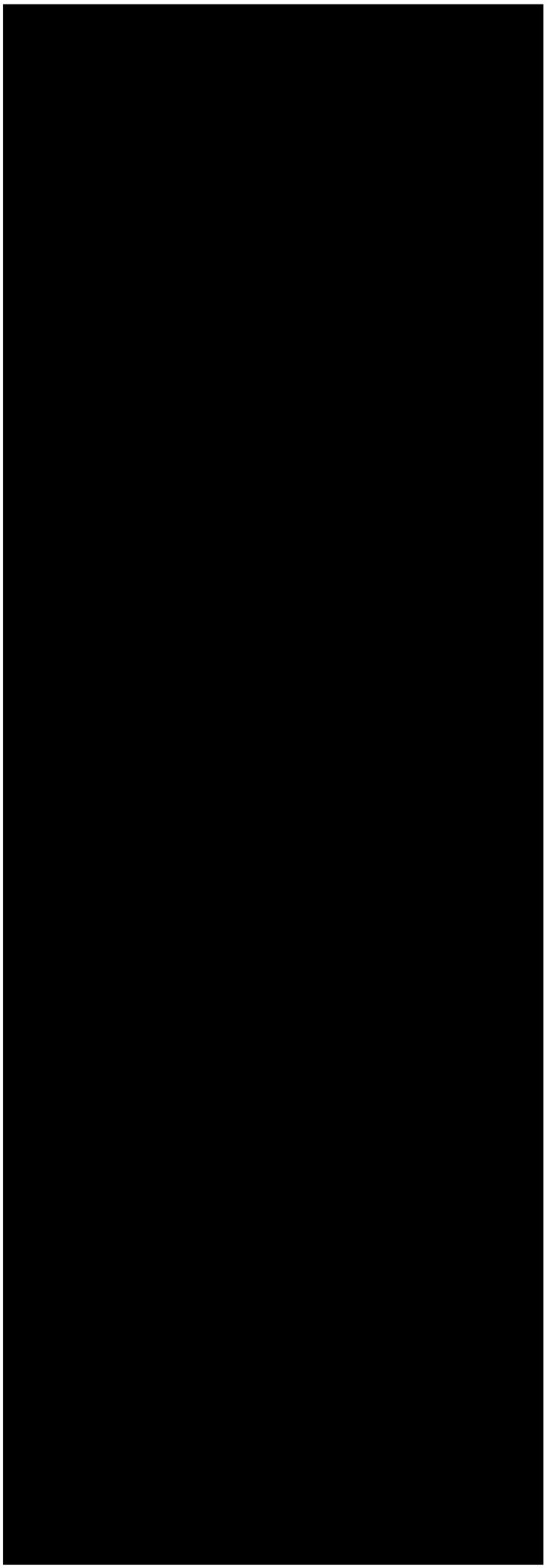



PŘÍKAZNÍ SMLOUVA

o poskytování služeb clearingového centra v rámci integrovaného dopravního systému Doprava Ústeckého kraje

Níže uvedené smluvní strany se svobodně a vážně, určitě a srozumitelně dohodly na základě ust. § 2430 a násl. z. č. 89/2012 Sb., občanský zákoník, v platném znění, na tomto znění smlouvy (dále jen „**Smlouva“**):

1. Smluvní strany

Příkazce :	**České dráhy, a.s.**
se sídlem :	Nábřeží L. Svobody 1222, 110 15 Praha 1
zastoupený :	[zástupce] a [zástupce]
IČ :	70994226
DIČ :	CZ70994226
bankovní spojení :	ČSOB, a.s.
číslo účtu :	17878493/0300
zástupce při plnění Smlouvy:	
telefon :	
email :	

Společnost zapsána do OR vedeného u rejstříkového soudu v Praze, oddíl B, č.vložky 8039

Příkazník :	**ČSAD SVT Praha, s.r.o.**
se sídlem :	Křižíkova 4 - 6, 186 50 Praha 8 - Karlín
zastoupený :	[zástupce]
IČ :	45805202
DIČ :	CZ 45805202, plátce DPH
bankovní spojení :	ČSOB a.s., pobočka Praha 1
číslo účtu :	576658913/0300
zástupce při plnění Smlouvy:	[zástupce]
telefon :	
email :	

Společnost zapsána do OR vedeného u rejstříkového soudu v Praze, oddíl C, č. vložky 11856

2. Definice pojmů v rámci integrovaného dopravního systému Doprava Ústeckého kraje

- **Integrovaný jízdní doklad** v integrovaném dopravním systému Doprava Ústeckého kraje (dále také „DÚK“) je doklad umožňující cestujícím v rámci časové a zónové platnosti využít ke svým cestám kombinaci spojů všech zahrnutých dopravců. V rámci DÚK jsou integrovanými jízdními doklady papírové jízdní doklady a s výjimkou železniční dopravy i doklady ve formě elektronického zápisu na bezkontaktních čipových kartách. Příkazce vydává a akceptuje pouze Integrované jízdní doklady v papírové podobě.

- **Transakcí** se rozumí elektronický záznam o vydání Integrovaného jízdního dokladu. Transakcí se rovněž rozumí záznam o hotovostní platbě.

- **Subjekt** je dopravce zapojený v DÚK, který uznává Integrované jízdní doklady.

- **Elektronická peněženka** je elektronický peněžní prostředek používaný jako platební prostředek, který uchovává peněžní hodnotu na čipové kartě v elektronické podobě a je přijímán Subjekty k úhradě za přepravu osob. Příkazce Elektronickou peněženku neakceptuje.

- **Kupón** je časová jízdenka uložená v elektronické podobě na čipové kartě a je přijímána Subjekty k prokázání nároku držitele na přepravu a její evidenci. Příkazce Kupón neakceptuje.

- **Clearingový systém** je systém, kterého se účastní všechny Subjekty a který jim a jejich zákazníkům usnadňuje vzájemné využívání Integrovaných jízdních dokladů tím, že sbírá informace o uskutečněných Transakcích a zjišťuje vzájemné závazky Subjektů vyplývajících z těchto Transakcí. Popis XML zpráv, které jsou používány pro zasílání Transakcí do Clearingového systému, je specifikován v dokumentu CARDS – interface, který je pro Příkazce dostupný po přihlášení na adrese https://cards.svt.cz/voucherClearing/.

- **Clearingové centrum = Zúčtovací centrum DÚK** je soubor činností a technických prostředků, který zajišťuje vzájemné vypořádání závazků mezi Subjekty vyplývající z používání Integrovaných jízdních dokladů (vzájemné přepravní služby Subjektů v DÚK). Průběh vzájemného vypořádání závazků prostřednictvím Clearingového centra je stanoven v čl. 6 Smlouvy.

- **Závěrka** je souhrnné měsíční zpracování všech včas předaných Transakcí za uplynulý kalendářní měsíc.

- **Souhrnný doklad** je doklad obsahující měsíční bilanci za příslušný kalendářní měsíc, jež vzniká započtením všech vystavených dokladů Příkazce jiným Subjektům a všech vystavených dokladů Příkazci od jiných Subjektů.

- **Všeobecné podmínky Clearingového systému** tvoří nedílnou součást této Smlouvy (Příloha č. 1) a jejich aktuální a platné znění je zveřejněno na adrese http://cards.svt.cz/help . V případě jejich změny uzavřou smluvní strany dodatek ke Smlouvě, jehož součástí bude nové znění Všeobecných podmínek Clearingového systému.

- **Referenční příručka Clearingového systému** obsahuje postupy závazné při plnění předmětu Smlouvy pro obě smluvní strany. Její aktuální a platné znění je zveřejněno na adrese http://cards.svt.cz/help. V případě její změny bude 30 dní předem zaslána v novém znění Příkazníkem Příkazci na adresu, viz zástupce Příkazce při plnění Smlouvy.

- **Vystavení dokladu** je uložení elektronické formy Souhrnného dokladu na serveru aplikace v souladu se Všeobecnými podmínkami clearingového systému.

- **Chybná data** jsou data, která nejsou odeslána v předepsaném formátu CARDS – interface.

3. Prohlášení Příkazce

1. Příkazce prohlašuje, že splňuje a bude dodržovat podmínky stanovené v dokumentu Principy zúčtování v integrovaném dopravním systému Doprava Ústeckého kraje, které jsou závazné pro dopravce zapojené v tomto systému.
2. Příkazce bude akceptovat Integrované jízdní doklady vydané ostatními Subjekty. Příkazce bude dále využívat služeb Clearingového centra pro vzájemné vyúčtování pohledávek a závazků mezi Subjekty vzniklých z akceptování Integrovaných jízdních dokladů a předávat nezbytné údaje ze svých informačních systémů pro potřeby vzájemného vyúčtování.

4. Předmět Smlouvy

1. Příkazník bude pro Příkazce zajišťovat služby Clearingového centra dle Smlouvy (práva a povinnosti viz článek 6. Smlouvy).

2. Dále je předmětem Smlouvy stanovení podmínek, za kterých budou Subjekty, včetně Příkazce, v rámci DÚK akceptovat k prokazování nároku na přepravu ve svých dopravních prostředcích (resp. v dopravních prostředcích jimi provozovaných) platné Integrované jízdní doklady vydané jiným Subjektem a získávat od tohoto Subjektu prostřednictvím Příkazníka úhradu dopravních výkonů uskutečněných těmito Integrovanými jízdními doklady v souladu s dokumentem Principy zúčtování v integrovaném dopravním systému Doprava Ústeckého kraje.

3. Příkazce uděluje Příkazníkovi plnou moc ke všem právním jednáním, které bude Příkazník v rámci DÚK vykonávat za Příkazce na základě této Smlouvy, a které jsou dále uvedeny v tomto odst. 3 článku 4. Smlouvy, a Příkazník tuto plnou moc od Příkazce přijímá:
   - Příkazce zplnomocňuje Příkazníka v rámci DÚK k vystavování daňových a jiných dokladů jménem Příkazce na ostatní Subjekty, a to za plnění týkající se dopravních výkonů uskutečněných Příkazcem a hrazených platnými Integrovanými jízdními doklady vydanými jinými Subjekty,
   - Daňové a jiné doklady, vystavené Příkazníkem na ostatní Subjekty jménem Příkazce na základě této plné moci, umístí Příkazník na serveru aplikace Clearingového systému v souladu se Všeobecnými podmínkami Clearingového systému, viz Příloha č. 1 Smlouvy.

   Tato plná moc se uděluje po dobu účinnosti Smlouvy. Příkazce se zavazuje, že všechny doklady, vystavené jeho jménem na základě plné moci obsažené v tomto odst. 3 článku 4. Smlouvy, přijme.

5. Práva a povinnosti Příkazce při uznávání Integrovaných jízdních dokladů

1. Příkazce bude ve svých dopravních prostředcích (příp. v dopravních prostředcích jím provozovaných) akceptovat platné Integrované jízdní doklady vydané jiným Subjektem
2. Přepravní výkony, které Příkazce uskutečnil na platné Integrované jízdní doklady vydané jiným Subjektem, mu budou takovým jiným Subjektem proplaceny bezhotovostně na účet Příkazce uvedený v záhlaví této Smlouvy měsíčně prostřednictvím Příkazníka v souladu s čl. 6 Smlouvy. V případě, že dojde k vyloučení jiného Subjektu nebo Příkazce z Clearingového systému podle čl. 8. Smlouvy, bude jiný Subjekt platit tyto přepravní výkony Příkazci bezhotovostně na účet Příkazce uvedený v záhlaví Smlouvy měsíčně přímo, a to do deseti kalendářních dnů od data vystavení podkladů pro fakturaci.
3. Přepravní výkony, které uskuteční jiné Subjekty na platné Integrované jízdní doklady vydané Příkazcem, budou Příkazcem proplaceny bezhotovostně na účet jiného Subjektu měsíčně prostřednictvím Příkazníka v souladu s čl. 6 Smlouvy. V případě, že dojde k vyloučení jiného

Subjektu nebo Příkazce z Clearingového systému podle čl. 8. Smlouvy, bude Příkazce platit tyto přepravní výkony jinému Subjektu bezhotovostně na jeho účet měsíčně přímo, a to do deseti kalendářních dnů od data vystavení podkladů pro fakturaci.

4. Výše úhrady přepravních výkonů je stanovena dle pravidel vyhlášených Ústeckým krajem. Postup při výpočtu úhrady je pro Příkazce dostupný po přihlášení na adrese https://cards.svt.cz/voucherClearing/.

Ostatní práva a povinnosti Příkazce jsou obsaženy v platných Všeobecných podmínkách clearingového systému.

6. Práva a povinnosti při zajišťování služeb Clearingového centra

1. Práva a povinnosti Příkazníka

   a) Příkazník
      - bude jednou měsíčně zpracovávat Závěrku, a to vždy nejpozději do desátého kalendářního dne následujícího měsíce po měsíci příslušném, příp. nejbližší následující pracovní den;
      - bude provádět jednou měsíčně v rámci Závěrky vzájemné vyúčtování Transakcí mezi všemi Subjekty;
      - vystaví jednou měsíčně v rámci Závěrky Souhrnný doklad, který umístí na serveru aplikace Clearingového systému v souladu se Všeobecnými podmínkami Clearingového systému;
      - zajistí jednou měsíčně v rámci Závěrky vzájemné započtení všech dokladů vydaných v systému tak, aby výsledný tok peněz byl vždy mezi Příkazníkem a Příkazcem;
      - bude poskytovat Příkazci průběžně poštou nebo elektronicky další informace potřebné pro provoz systému.

   b) Příkazník bude dle zmocnění Příkazce vystavovat daňové a jiné doklady na ostatní Subjekty, které umístí na serveru aplikace Clearingového systému v souladu se Všeobecnými podmínkami Clearingového systému, viz Příloha č. 1. Za tímto účelem vystavil Příkazce Příkazníkovi plnou moc, která je obsažena v článku 4 odst. 4.3. Smlouvy.

   c) V případě kladné bilance Souhrnného dokladu je Příkazník povinen zaslat Příkazci uvedenou částku bezhotovostně do deseti pracovních dnů od data vystavení Souhrnného dokladu na účet Příkazce uvedený v záhlaví Smlouvy.

   d) Příkazník bude průběžně spravovat (prostřednictvím aplikace Clearingového systému) Subjektům aktuální (aktualizace při každé změně):
      - seznam aktivních Subjektů;
      - seznam povolených používaných zařízení a dobíjecích pracovišť u každého Subjektu;

   e) Příkazník má právo v odůvodněných případech (např. při odůvodněném podezření na neoprávněnou manipulaci s daty) provést kontrolu dat poskytovaných Příkazcem z jeho odbavovacích systémů. Příkazník ručí všem Subjektům a Příkazci za nezneužití poskytnutých dat a za bezpečnost Clearingového systému proti neoprávněnému zásahu a manipulacím externích subjektů.

   f) V případě, že Příkazce prokazatelně dle evidence v Clearingovém systému poruší vlastním zaviněním povinnosti a závazné postupy stanovené v platných Všeobecných podmínkách clearingového systému nebo v platné Referenční příručce clearingového systému a dodá do Clearingového centra Chybná data o provedených Transakcích nebo nedodá data o provedených Transakcích ve lhůtách uvedených na adrese http://cards.svt.cz/dataPassTerms, v důsledku čehož Příkazník prokazatelně nemůže splnit povinnosti při zajišťování služeb Clearingového centra vůči ostatním Subjektům, zejména pak nemůže provést vzájemné vyúčtování Transakcí mezi všemi Subjekty, má Příkazník právo provést nezbytné opravy

v datech Příkazce a takové vícepráce fakturovat Příkazci. Vícepráce mohou být Příkazníkem provedeny až po jejich předcházejícím odsouhlasení Příkazcem. Příkazník je povinen e-mailem informovat Příkazce o takové situaci bezprostředně po porušení výše uvedených povinností.

g) Ostatní práva a povinnosti Příkazníka jsou obsaženy v platných Všeobecných podmínkách clearingového systému.

2. Práva a povinnosti Příkazce

a) Příkazce je povinen nebránit vzájemnému akceptování Integrovaných jízdních dokladů.

b) Příkazce je povinen přebírat dokumenty umístěné na serveru aplikace v souladu s platnými Všeobecnými podmínkami clearingového systému tak, aby mohl včas plnit ustanovení čl. 6.

c) V případě záporné bilance Souhrnného dokladu je Příkazce povinen zaslat Příkazníkovi uvedenou částku bezhotovostně na účet Příkazníka uvedený v záhlaví Smlouvy do deseti pracovních dnů od data vystavení Souhrnného dokladu.

d) Příkazce je povinen v odůvodněných případech umožnit Příkazníkovi kontrolu svého odbavovacího systému podle čl. 6 odst. 1.e) Smlouvy, např. přístup do příslušných databází, prověrku odbavovacích zařízení apod.

e) Příkazce má právo prověřit možnost opravy Chybných dat Příkazce u svého dodavatele zajišťujícího provoz jeho odbavovacích systémů.

f) Ostatní práva a povinnosti Příkazce jsou obsaženy v platných Všeobecných podmínkách clearingového systému.

7. Cena služeb a způsob úhrady

1. Za všechny služby poskytnuté Příkazníkem nebo Subjekty dle Smlouvy neplatí Příkazce žádnou cenu.

2. Smluvní strany se dohodly, že vícepráce dle článku 6 odst. 6.1.f) Smlouvy se stanovují na základě ceny práce odborného pracovníka Příkazníka, odpovídají ceně na trhu obvyklé a činí 1 500 Kč / hodina (slovy tisícpětsetkorunčeských), k vypočtené částce se připočítává DPH v příslušné výši. Případná faktura bude mít splatnost čtrnáct kalendářních dní ode dne jejího vystavení a bude mít všechny náležitosti daňového dokladu, její přílohou bude popis porušení výše uvedené povinnosti a kalkulace provedených nezbytných opravných prací. Příkazce je povinen tuto částku uhradit v době splatnosti bankovním převodem na účet Příkazníka, uvedený v záhlaví Smlouvy.

8. Vyloučení Subjektu z Clearingového systému

1. Důvodem vyloučení Subjektu z Clearingového systému je:

a) neplnění finančních závazků vyplývajících z účasti v Clearingovém systému vůči jiným Subjektům a/nebo Příkazníkovi v předepsaných lhůtách splatnosti o více než 10 kalendářních dnů nebo opakovaně. Finanční závazek Subjektu je předepsán Souhrnným dokladem vystaveným Příkazníkem;

b) bránění vzájemnému akceptování Integrovaných jízdních dokladů;

c) porušování Všeobecných podmínek clearingového systému po dobu 2 po sobě jdoucích měsíců, zejména úmyslný zásah do transakčních dat a/nebo jejich nedodání v předepsaných lhůtách.

2. Postup pro vyloučení Subjektu z Clearingového systému je následující:

a) Příkazník prokazatelně písemně upozorní Subjekt, který naplnil důvody vyloučení dle odst. 1 tohoto článku. Příkazník informuje všechny Subjekty o vyloučení Subjektu a důvodu vyloučení s tím, že počínaje příštím měsícem nebude za vylučovaný Subjekt vyrovnávat jeho finanční závazky, ale pouze zpracovávat jeho transakce a předávat všem Subjektům podklady pro vzájemnou fakturaci saldem s vylučovaným Subjektem;

b) Pokud do tří měsíců od prokazatelného písemného upozornění Subjektu nepominou důvody k vyloučení dle odst. 1 tohoto článku, je Příkazník oprávněn od 1. dne následujícího měsíce po uplynutí lhůty dle předešlé věty ukončit zpracování Transakcí vylučovaného Subjektu úplně

9. Závěrečná ustanovení

1. Trvání Smlouvy:

a) Smlouva nabývá platnosti dnem podpisu oprávněnými zástupci obou smluvních stran a účinnosti od …….. Smlouva se uzavírá na dobu neurčitou s tříměsíční výpovědní lhůtou.

b) Obě smluvní strany jsou oprávněny Smlouvu vypovědět s tím, že si vzájemně vypořádají své závazky. Příkazník se zavazuje vystavit Příkazci závěrečný Souhrnný doklad v souladu s čl. 6 odst. 1. písm. a) Smlouvy. Příkazník je povinen vyrovnat své závazky v souladu s čl. 6 odst. 1. písm. c) Smlouvy. Příkazce je povinen vyrovnat své závazky v souladu s čl. 6 odst. 2. písm. c) Smlouvy. Vyrovnání případných dalších vzájemných závazků a přijatých plnění provedou Příkazce i Příkazník nejpozději do 30 kalendářních dnů od účinnosti výpovědi Smlouvy.

c) Příkazce může s okamžitou platností odstoupit od Smlouvy v případě, že Příkazník nejméně dvakrát za období 12 po sobě jdoucích měsíců zpozdí vlastní vinou odvod plateb Příkazci dle čl. 6 odst. 1 písm. c) Smlouvy o více než 15 kalendářních dnů po stanovené lhůtě. Příkazce i Příkazník si vzájemně vypořádají své závazky a dosud přijatá plnění obdobně, jako v případě výpovědi Smlouvy dle písm. b) tohoto odstavce.

d) Příkazník může s okamžitou platností odstoupit od Smlouvy v případě, že Příkazce nejméně dvakrát za období po sobě jdoucích 12 měsíců zpozdí vlastní vinou odvod plateb Příkazníkovi dle čl. 6. odst. 2 písm. c) Smlouvy nebo úhradu faktury za Příkazcem odsouhlasené vícepráce dle čl. 7 odst. 2 Smlouvy o více než 15 kalendářních dnů po stanovené lhůtě. Příkazce i Příkazník si vzájemně vypořádají své závazky a dosud přijatá plnění obdobně, jako v případě výpovědi Smlouvy dle písm. b) tohoto odstavce.

e) V případě vypovězení Smlouvy budou smluvní strany postupovat obdobně, jak je popsáno v článku 8 odst. 2 Smlouvy.

2. Smluvní pokuty:

V případě nedodržení termínu splatnosti částek na Souhrnném dokladu dle čl. 6 odst. 1 písm. c) Smlouvy nebo čl. 6 odst. 2 písm. c) Smlouvy nebo na faktuře za služby dle čl. 7 odst. 2. Smlouvy náleží příjemci platby smluvní pokuta ve výši 0,05 % z dlužné částky denně.

3. Ostatní ujednání:

a) Veškeré změny nebo doplnění Smlouvy musí být učiněny ve formě následně vzestupně číslovaných písemných dodatků podepsaných oprávněnými zástupci obou Smluvních stran, jinak je taková změna nebo doplnění Smlouvy neplatné, přičemž pro vyloučení pochybností Smluvní strany konstatují, že písemná forma není zachována při právním jednání učiněném elektronickými nebo technickými prostředky ve smyslu ustanovení § 562 odst. 1 zák. č. 89/2012 Sb., občanský zákoník. Za písemnou formu se považuje pouze forma listinná.

b) Smlouva se zpracovává ve dvou vyhotoveních, z toho jedno vyhotovení obdrží Příkazce a jedno Příkazník.

4. Přílohy – nedílná součást Smlouvy:
   a) Příloha č. 1 – Všeobecné podmínky Clearingového systému

V Praze, dne

Za Příkazce:

[zástupce]

České dráhy, a.s.

V Praze, dne

Za Příkazníka:

[zástupce]

České dráhy, a.s.

[zástupce]

ČSAD SVT Praha, s.r.o.



Výčet informací představující obchodní tajemství Dopravce

Za obchodní tajemství Dopravce považuje následující informace, případně doklady:

a. informace o podstatném propadu poptávky, kterým se rozumí meziroční snížení počtu cestujících na Integrovaných spojích (tj. dálkové dopravy) zjištěné mezi dvěma Dopravcem prováděnými frekvenčními průzkumy o více než 10 %;

b. informace o nákladových položkách, které je nutné posilovat vlivem integrace dálkové dopravy do DÚK v průběhu příslušného trvání Dohody;

c. informace o změně výše tržeb z přepravy cestujících Dopravce z důvodu zavedení integrace ve vlacích dálkové dopravy do DÚK;

d. výstupy z každého provedeného frekvenčního průzkumu počtu cestujících na Integrovaných spojích (tj. dálkové dopravy) do DÚK;

e. výstupy o počtu vydaných jízdenek v členění počet cestujících / zdroj / cíl / vlak, a to v návaznosti na přepravní vztahy realizované Dopravcem na území DÚK v příslušném kalendářním období;

f. mechanismus alokace tržeb Dopravce z Tarifu DÚK mezi Integrované spoje (tj. dálkové dopravy) do DÚK a integrované spoje regionální dopravy;

g. informace předané na základě vzoru v Příloze č. 2, Přílohy č. 3, Přílohy č. 3a a Přílohy č. 6 této Dohody;

h. výše tržeb Dopravce z Tarifu ČD v roce 2019 uvedené v Příloze č. 2 této Dohody a v následných letech integrace do DÚK;

i. výše tržeb Dopravce z Tarifu DÚK (resp. Podíl tržeb dle Tarifu DÚK) v roce 2019 uvedené v Příloze č. 2 této Dohody a v následných letech integrace do DÚK;

j. výše tržeb Dopravce ze SJT v následných letech integrace do DÚK;

k. výše Skutečných celkových tržeb Dopravce v následných letech integrace do DÚK a Přehledy vyúčtování skutečných celkových tržeb Dopravce;

l. účetní doklady o Čtvrtletních zálohách poskytnutých Objednatelem Dopravci a vyčíslení částky, o kterou Roční garantované Tržby Dopravce na Integrovaných spojích platné pro příslušný kalendářní rok převyšují Skutečné Tržby Dopravce na Integrovaných spojích výkonově odpovídající dálkové dopravě za příslušný kalendářní rok.

ústecký kraj

Krajský úřad

Číslo Ústeckého kraje: 24/SML3545/SoS/DS
Číslo statutárního města Teplice: 738/OD/2024

SMLOUVA O SPOLUPRÁCI PŘI ZAJIŠŤOVÁNÍ DOPRAVNÍ OBSLUŽNOSTI VEŘEJNOU LINKOVOU DOPRAVOU A VEŘEJNOU DRÁŽNÍ OSOBNÍ DOPRAVOU

uzavřená níže zmíněného dne, měsíce a roku mezi smluvními stranami:

1. **Ústecký kraj**
   Sídlo: Velká Hradební 3118/48, 400 02 Ústí nad Labem
   Zastoupený: Mgr. Bc. Tomášem Riegerem, členem Rady Ústeckého kraje
   Kontaktní osoba: Ing. Jindřich Franěk, vedoucí odboru dopravy a silničního hospodářství
   E-mail/tel.: franek.j@kr-ustecky.cz / 475 657 526
   IČ: 70892156
   DIČ: CZ70892156
   Bankovní spojení: Česká spořitelna, a.s., číslo účtu: 882733379/0800

(dále jen „**Kraj**“)

a

2. **Statutární město Teplice**
   Sídlo: Náměstí Svobody 2/2, 415 95 Teplice
   Zastoupené: Bc. Jiřím Štáblem, primátorem statutárního města Teplice
   Kontaktní osoba: Ing. Milan Slepička, vedoucí odboru dopravy
   E-mail/tel.: slepicka@teplice.cz / 417 510 580
   IČ: 00266621
   DIČ: CZ00266621
   Bankovní spojení: Komerční banka, a.s., číslo účtu: 19-226501/0100

(dále jen „**Město**“, společně s Krajem dále jen „**Smluvní strany**“)

VZHLEDEM K TOMU, ŽE:

(A) Kraj v souladu s § 3 zákona č. 194/2010 Sb., o veřejných službách v přepravě cestujících a o změně dalších zákonů, v platném znění, zajišťuje dopravní obslužnost území Kraje veřejnými službami v přepravě cestujících veřejnou drážní osobní dopravou a veřejnou linkovou dopravou, a to v rámci integrovaného dopravního systému Kraje;

(B) Město v souladu s § 3 zákona č. 194/2010 Sb., o veřejných službách v přepravě cestujících a o změně dalších zákonů, v platném znění, zajišťuje dopravní obslužnost územního obvodu Města veřejnou linkovou dopravou;

(C) trasy některých linek a spojů zajišťujících dopravní obslužnost území Kraje v rámci integrovaného dopravního systému Kraje jsou zčásti vedeny v územním obvodu Města, v důsledku čehož je dopravní obslužnost v tomto obvodu paralelně zajišťována Krajem i Městem;

(D) podstatná část linek a spojů veřejné linkové dopravy, jejichž trasy vedou v územním obvodu Města, je provozována dopravcem zajišťujícím dopravní obslužnost Města;

(E) je v zájmu občanů i návštěvníků Kraje a Města, kteří využívají veřejnou drážní osobní dopravu a veřejnou linkovou dopravu, aby byly vzájemně uznávány papírové i elektronické jízdní doklady (dále jen „**jízdní doklady**“) vystavované dopravci zajišťujícími dopravní obslužnost území Kraje na straně jedné a dopravcem zajišťujícím dopravní obslužnost územního obvodu Města na straně druhé, v důsledku čehož mají Kraj i Město zájem na tom, aby se dopravce zajišťující dopravní obslužnost územního obvodu Města zapojil do integrovaného dopravního systému Kraje;

(F) vzájemné uznávání jízdních dokladů vystavovaných dopravci zajišťujícími dopravní obslužnost území Kraje a dopravcem zajišťujícím dopravní obslužnost územního obvodu Města ve smyslu bodu (E) výše může mít za následek, že některé tržby za dopravní výkony provedené jedním dopravcem obdrží jiný dopravce;

(G) dopravci zajišťující dopravní obslužnost území Kraje ani dopravce zajišťující dopravní obslužnost územního obvodu Města nenesou žádné riziko spojené s výší tržeb;

(H) lze předpokládat, že vzájemné uznávání jízdních dokladů vystavovaných dopravci zajišťujícími dopravní obslužnost území Kraje a dopravcem zajišťujícím dopravní obslužnost územního obvodu Města ve smyslu bodu (E) výše bude mít vliv na celkové tržby dopravce zajišťujícího dopravní obslužnost územního obvodu Města;

(I) v důsledku shora uvedeného lze předpokládat, že může dojít i k situaci, kdy se zvýší platba kompenzace hrazené Městem dopravci zajišťujícímu dopravní obslužnost územního obvodu Města. V tomto případě má Kraj zájem Městu nahradit tuto zvýšenou platbu kompenzace za podmínek sjednaných v této smlouvě;

(J) z výše uvedených důvodů je nezbytné stanovit principy vyrovnávání tržeb obdržených dopravci zajišťujícími dopravní obslužnost území Kraje v rámci integrovaného dopravního systému Kraje na straně jedné a dopravcem zajišťujícím dopravní obslužnost územního obvodu Města na straně druhé mezi Krajem a Městem, jakož i stanovit způsob řešení dalších souvisejících otázek;

(K) Smluvní strany mezi sebou dne 29. 12. 2014 uzavřely Smlouvu o spolupráci při zajišťování dopravní obslužnosti veřejnou linkovou dopravou a veřejnou drážní osobní dopravou č. 14/SML2785), jejímž účelem byla vzájemná spolupráce a koordinace Smluvních stran směřující k (i) zajištění vzájemného uznávání jízdních dokladů vystavovaných dopravci DÚK na straně jedné a dopravcem zajišťujícím dopravní obslužnost územního obvodu Města (dále jen „**dopravce**“) na straně druhé a opravňující cestující k využívání služeb veřejné drážní osobní dopravy a veřejné linkové dopravy poskytovaných těmito dopravci v rámci DÚK a (ii) nastavení principů vyrovnávání snížených tržeb (resp. zvýšené kompenzace hrazené Městem dopravci MHD za zajišťování provozu veřejné linkové dopravy v rámci zajišťování dopravní obslužnosti územního obvodu Města) v důsledku vzájemného uznávání jízdních dokladů. Platnost této smlouvy skončila dne 31. 12. 2024;

DOHODLY SE SMLUVNÍ STRANY NA UZAVŘENÍ TÉTO SMLOUVY O SPOLUPRÁCI PŘI ZAJIŠŤOVÁNÍ DOPRAVNÍ OBSLUŽNOSTI VEŘEJNOU LINKOVOU DOPRAVOU A VEŘEJNOU DRÁŽNÍ DOPRAVOU (dále jen „**Smlouva**“):

Článek I.
DEFINICE POJMŮ

1. Pro účely této smlouvy budou mít následující pojmy níže uvedený význam:

   a) „dopravce MHD“ znamená dopravce určeného Městem, který zajišťuje dopravní obslužnost územního obvodu Města;

b) „dopravci DÚK“ znamenají dopravce určené Krajem, kteří v rámci DÚK zajišťují dopravní obslužnost Kraje veřejnou linkovou dopravou a veřejnou drážní osobní dopravou, výčet dopravců DÚK je uveden v příloze 1 Smluvních přepravních podmínek DÚK zveřejněných na webu Kraje;

c) „tržby“ znamenají tržby z jízdného a tržby z přepravy zavazadel, které jsou realizovány na základě smlouvy o veřejných službách v přepravě cestujících uzavřené mezi dopravcem MHD a Městem nebo mezi dopravcem DÚK a Krajem;

d) „referenční měsíční tržby“ znamenají průměrné měsíční tržby dopravce MHD v Kč bez DPH, o nichž lze předpokládat, že by byly dopravcem MHD realizovány při neexistenci vzájemného uznávání jízdních dokladů vystavovaných dopravci DÚK na straně jedné a dopravcem MHD na straně druhé ve smyslu této smlouvy, a které se ve vztahu k jednotlivému kalendářnímu měsíci vypočítají jako součin (i) dopravního výkonu skutečně realizovaného dopravcem MHD na linkách a spojích objednávaných Městem v rámci MHD v příslušném kalendářním měsíci a (ii) referenčních tržeb na 1 km;

e) „referenční tržby na 1 km“ znamenají průměrné tržby dopravce MHD na 1 km provedeného dopravního výkonu v Kč bez DPH, o nichž lze předpokládat, že by byly dopravcem MHD realizovány při neexistenci vzájemného uznávání jízdních dokladů vystavovaných dopravci DÚK na straně jedné a dopravcem MHD na straně druhé ve smyslu této smlouvy;

f) „DÚK“ znamená integrovaný dopravní systém Kraje nazvaný Doprava Ústeckého kraje, v jehož rámci zajišťují dopravci určení Krajem dopravní obslužnost Kraje veřejnou linkovou dopravou a veřejnou drážní osobní dopravou;

g) „MHD“ znamená veřejnou drážní osobní dopravu a veřejnou linkovou dopravu (městskou hromadnou dopravu), jejímž prostřednictvím Město zajišťuje dopravní obslužnost územního obvodu Města;

h) „zúčtovací centrum“ znamená osobu vybranou Krajem v souladu se zákonem č. 137/2006 Sb., o veřejných zakázkách, ve znění pozdějších změn, která bude provádět rozúčtování tržeb mezi dopravci DÚK a dopravcem Města a vykonávat další s tím související činnosti. Ke dni uzavření této smlouvy je zúčtovacím centrem ČSAD SVT Praha, s.r.o., IČ 45805202, se sídlem Praha 8, Křižíkova 4-6. V případě změny v osobě zúčtovacího centra Kraj sdělí identifikační a kontaktní údaje nového zúčtovacího centra Městu nejpozději 2 měsíce před změnou v osobě zúčtovacího centra.

Článek II.
ÚČEL SMLOUVY

1. Účelem této smlouvy je vzájemná spolupráce a koordinace Smluvních stran směřující k (i) zajištění vzájemného uznávání jízdních dokladů vystavovaných dopravci DÚK na straně jedné a dopravcem MHD na straně druhé opravňujících cestující k využívání služeb veřejné drážní osobní dopravy a veřejné linkové dopravy poskytovaných těmito dopravci a (ii) nastavení principů vyrovnávání snížených tržeb (resp. zvýšené kompenzace hrazené Městem dopravci MHD za zajišťování provozu MHD) v důsledku vzájemného uznávání jízdních dokladů dle této smlouvy.

Článek III.
PRÁVA A POVINNOSTI SMLUVNÍCH STRAN

1. Smluvní strany se dohodly na struktuře tarifu a výši cen jízdného a přepravného zveřejněných v aktuální verzi na internetových stránkách www.dopravauk.cz a na bezplatných přepravách osob zveřejněných v aktuální verzi na internetových stránkách dopravce ke dni 1. 1. 2025. Smluvní strany se zavazují, že budou dodržovat strukturu jízdních dokladů a výši cen jízdného a přepravného dle Ceníku jízdného DÚK a Bezplatné přepravy a že bez souhlasu druhé Smluvní strany nebudou zavádět v tarifní zóně Teplice žádné další typy jízdních dokladů nad rámec jízdních dokladů stanovených Ceníkem jízdného DÚK nebo bezplatné přepravy nad rámec Bezplatných přeprav, vyjma slev závazně stanovených obecně závaznými právními předpisy (např. výměrem Ministerstva financí, kterým se vydává seznam zboží s regulovanými

cenami). Ve vztahu ke slevám závazně stanoveným obecně závaznými právními předpisy se Smluvní strany zavazují upravit Ceník jízdného DÚK a/nebo Bezplatné přepravy takovým způsobem, aby neodporovaly obecně závazným právním předpisům. Kraj je oprávněn změnit na strukturu tarifu a výši cen jízdného a přepravného uvedených v Ceníku jízdného DÚK bez souhlasu Města pouze v případech, kdy tyto změny nebudou mít vliv na výši jednozónových jízdních dokladů pro tarifní zónu Teplice a dopravce MHD dostane od Kraje s dvouměsíčním předstihem veškerá data potřebná ke změnám Ceníku jízdného DÚK, Tarifu DÚK a Smluvních přepravních podmínek DÚK, a tyto změny nebudou mít vliv na úpravu SW, tj. bude se jednat pouze o změnu vstupních dat ve formátu xml a binárních souborů, které dopravci MHD poskytne Kraj.

Před případným zavedením nového typu jízdního dokladu v tarifní zóně Teplice nad rámec Ceníku jízdného DÚK platného ke dni 1. 1. 2025 nebo bezplatné přepravy nad rámec Bezplatných přeprav platných ke dni 1. 1. 2025 nebo učiněním jakéhokoliv jiného kroku ve smyslu předchozího pododstavce (s výjimkou zavedení slevy závazně stanovené obecně závaznými právními předpisy) musí být Smluvními stranami uzavřen písemný dodatek k této smlouvě upravující dopady takového kroku na práva a povinnosti Smluvních stran dle této smlouvy.

V případě zavedení slevy závazně stanovené obecně závaznými právními předpisy musí být Smluvními stranami uzavřen písemný dodatek k této smlouvě upravující dopady takové slevy na práva a povinnosti Smluvních stran dle této smlouvy ještě před zavedením příslušné slevy, je-li to možné, jinak bez zbytečného odkladu po jejím zavedení.

2. Kraj se zavazuje zajistit, že dopravci DÚK budou v rámci DÚK na linkách vymezených přílohou 2 Smluvních přepravních podmínek DÚK,

    a) od 1.1.2025 uznávat papírové jízdní doklady vydané dle Tarifu DÚK a vystavené na zabezpečeném papíře s ochrannými prvky definovanými Krajem, které opravňují cestující k využívání služeb veřejné drážní osobní dopravy a veřejné linkové dopravy v zóně Teplice a které budou vydány v souladu s přílohu č. 1 této smlouvy;

    b) od 1.1.2025 uznávat elektronické jízdní doklady vydané dle Tarifu DÚK a uložené na bezkontaktní čipové kartě Mifare DESFire EV 1 8kB, které opravňují cestující k využívání služeb veřejné drážní osobní dopravy a veřejné linkové dopravy v zóně Teplice a které budou vydány v souladu s přílohu č. 1 této smlouvy;

    c) nejpozději od 1.1.2025 akceptovat při prodeji jízdních dokladů opravňujících cestující k využívání služeb veřejné drážní osobní dopravy a veřejné linkové dopravy elektronické peníze v aplikaci dopravní peněženka uložené dopravcem MHD na bezkontaktní čipové kartě Mifare DESFire EV 1 8Kb v rámci DÚK;

    d) nejpozději od 1.1.2025 v rámci DÚK plnohodnotně pracovat s aplikací elektronická jízdenka a elektronická peněženka na kartách vydaných dopravcem MHD (tj. prodej elektronických jízdenek a jejich zápis do aplikace vydané jménem dopravce MHD; dobíjení elektronické peněženky vydané dopravcem MHD);

3. Kraj se zavazuje, že Městu poskytne veškeré potřebné informace o DÚK včetně zejména informací o Tarifu DÚK, Smluvních přepravních podmínkách DÚK, zúčtovacím centru a způsobu a frekvenci komunikace se zúčtovacím centrem nejpozději 2 měsíce před jakoukoliv změnou. Kraj se dále zavazuje na žádost Města zaškolit osoby určené Městem (např. kontrolory působící u dopravce MHD) v podmínkách relevantních pro jejich činnost v souladu s touto smlouvou a Město se zavazuje zajistit náležitou součinnost všech osob dopravce MHD, o jejichž zaškolení požádá.

4. Kraj se zavazuje, že dopravci poskytne zabezpečený papír s ochrannými prvky pro tisk jízdních dokladů v rámci DÚK.

5. Město se zavazuje, že dopravce MHD bude vydávat papírové jízdní doklady DÚK na zabezpečeném papíru s ochrannými prvky, který Kraj poskytne dopravci MHD.

6. Město se zavazuje zajistit, že dopravce MHD bude na všech linkách MHD,

    a) od 1.1.2025 uznávat papírové jízdní doklady vydané dle Tarifu DÚK a vystavené na zabezpečeném papíře s ochrannými prvky definovanými Krajem, které budou zveřejněny na webových

stránkách www.dopravauk.cz vždy v aktuální verzi, a to v souladu s jejich časovou platností dle Tarifu DÚK a za podmínky, že jsou platné pro tarifní zónu Teplice;

b) nejpozději od 1.1.2025 uznávat elektronické jízdní doklady vydané dle Tarifu DÚK a uložené na bezkontaktní čipové kartě Mifare DESFire EV 1 8kB, které budou vydány v souladu s přílohu č. 1 této smlouvy, a to v souladu s jejich časovou platností dle Tarifu DÚK a za podmínky, že jsou platné pro tarifní zónu Teplice;

c) nejpozději od 1. 1. 2025 v rámci DÚK akceptovat při prodeji jízdních dokladů opravňujících cestující k využívání služeb veřejné drážní osobní dopravy a veřejné linkové dopravy elektronické peníze v aplikaci dopravní peněženka uložené dopravci DÚK na bezkontaktní čipové kartě Mifare DESFire EV 1 8kB;

d) nejpozději od 1. 1. 2025 v rámci DÚK plnohodnotně pracovat s aplikací elektronická jízdenka a elektronická peněženka na kartách vydaných dopravci DÚK (tj. prodej elektronických jízdenek a jejich zápis do aplikace vydané jménem dopravce DÚK; dobíjení elektronické peněženky vydané dopravcem DÚK);

7. Město se zavazuje zajistit, že potisk karet vydaných dopravcem MHD, které budou platné v rámci celého systému DÚK, bude v souladu s grafickým manuálem karet vydaným Krajem.

8. Město se zavazuje, že nebude měnit rozsah ročního dopravního výkonu objednaného u dopravce MHD o více než 10 %, a to ve vztahu k plánovanému ročnímu dopravnímu výkonu pro rok 2025 v rozsahu **1 550 000 km**. Před případnou změnou rozsahu ročního dopravního výkonu dopravce MHD o více než 10 % musí být Smluvními stranami uzavřen písemný dodatek k této smlouvě upravující dopady takové změny rozsahu ročního dopravního výkonu dopravce MHD na práva a povinnosti Smluvních stran dle této smlouvy.

9. Město se zavazuje, že po celou dobu trvání této smlouvy bude zachován přinejmenším stejný rozsah kontrol dodržování tarifních a smluvních přepravních podmínek ze strany cestujících využívajících služeb veřejné drážní osobní dopravy a veřejné linkové dopravy poskytovaných dopravcem MHD v rámci MHD jako v kalendářním roce 2025, tj. 395. Pokud se v kterémkoliv kalendářním roce trvání této smlouvy sníží rozsah objednaného dopravního výkonu dopravce MHD oproti rozsahu objednaného dopravního výkonu dopravce MHD v kalendářním roce 2025, tj. 1 550 000 km, je Město oprávněno pro daný kalendářní rok ve stejném poměru snížit minimální požadovaný rozsah kontrol dodržování tarifních a smluvních přepravních podmínek ve smyslu předcházející věty.

10. Město se zavazuje zajistit, že kontroloři a pověření zaměstnanci dopravce MHD budou kontrolovat i jízdní doklady vydané dopravci DÚK opravňující cestující k využívání služeb veřejné drážní osobní dopravy a veřejné linkové dopravy poskytovaných dopravci DÚK na linkách a spojích dopravce MHD. Smluvní strany pro vyloučení pochybností sjednávají, že cestující s neplatnou jízdenkou vydanou dopravcem DÚK (tj. zejména jízdenkou po uplynutí časové platnosti nebo jízdenkou neplatnou v příslušné zóně) budou považováni za cestující bez platné jízdenky.

11. Město se zavazuje, že bude samo nebo prostřednictvím dopravce MHD dodávat do zúčtovacího centra a v záloze (kopii) Kraji úplné a správné údaje o tržbách dopravce MHD (zejména údaje o počtu a typech jednotlivých prodaných jízdních dokladů a tržbách z přepravy zavazadel) a případné další údaje v souladu s požadavky zúčtovacího centra, a to v pravidelných intervalech sdělených Městu zúčtovacím centrem s alespoň dvouměsíčním předstihem, přičemž tyto intervaly nebudou kratší než 24 hodin. Pro komunikaci se zúčtovacím centrem budou předpokládány formáty dat definované vstupní větou Cards Interface společnosti ČSAD SVT, jehož popis tvoří přílohu č. 1 této smlouvy. Informace o vybraných druzích jízdních dokladů (např. SMS jízdenky, předtištěné jízdenky prodávané v doplňkovém prodeji u řidičů a u smluvních prodejců, jízdní doklady prodávané ve stacionárních automatech, aj.) budou dodané ve formátu definovaném zúčtovacím centrem.

12. Město se zavazuje na žádost Kraje poskytnout Kraji bez zbytečného odkladu kopie veškerých výkazů, které dopravce MHD předkládá nebo je povinen předkládat Městu v souvislosti s jím poskytovanými veřejnými službami ve veřejné drážní osobní dopravě a ve veřejné linkové dopravě, včetně zejména výkazů nákladů a výnosů (včetně tržeb) z přepravní činnosti dle platných a účinných právních předpisů.

13. Smluvní strany se zavazují vzájemně se informovat o plánovaných změnách v jízdních řádech linek a spojů provozovaných dopravci (spočívající např. v omezení dopravy), které by mohly mít vliv na kapacitní

požadavky veřejné drážní osobní dopravy a veřejné linkové dopravy provozované dopravci DÚK a dopravcem MHD v územním obvodu Města, vyjma nezbytných změn vyvolaných dočasnými omezeními provozu na komunikacích či uzavírkami komunikací.

14. Smluvní strany se zavazují vzájemně se informovat nejméně 90 dní předem o veškerých zamýšlených změnách v Tarifu DÚK a Smluvních přepravních podmínkách DÚK. Smluvní strany pro vyloučení pochybností sjednávají, že nebude nijak dotčena možnost uplatňování Tarifu DÚK a Smluvních přepravních podmínek DÚK ze strany dopravce MHD a dopravců DÚK vůči všem cestujícím využívajícím jejich služby bez ohledu na to, který dopravce těmto cestujícím vydal příslušný jízdní doklad platný dle Tarifu DÚK a Smluvních přepravních podmínek DÚK.

15. Jestliže bude dopravce MHD zajišťovat přepravu cestujících mimo územní obvod Města jako dopravci DÚK, zavazuje se Město zajistit, že ceny jízdních dokladů vydávaných dopravcem MHD opravňujících k cestě do jiných zón v rámci DÚK budou shodné s cenami jízdních dokladů vydávaných dopravci DÚK opravňujících k cestě do takových jiných zón v rámci DÚK. Smluvní strany pro vyloučení pochybností sjednávají, že o ceně jízdních dokladů ve smyslu tohoto odstavce bude oprávněn rozhodovat Kraj.

16. Smluvní strany se zavazují zajistit, že tarif a smluvní přepravní podmínky budou jednotné, resp. že Tarif DÚK a Smluvní přepravní podmínky DÚK budou zahrnovat veškerá specifika tarifu a dalších pravidel v zóně Teplice.

    a) Kraj se zavazuje zajistit, že dopravci DÚK budou (i) počínaje 1. 1. 2025 oprávněni vydávat ve svých prodejních místech jízdní doklady pro zónu Teplice dle Ceníku jízdného DÚK uvedené v příloze 1 a dle Tarifu DÚK a Smluvních přepravních podmínek DÚK, který bude zahrnovat veškerá specifika tarifu a další pravidla v zóně Teplice, a (ii) počínaje 1. 1. 2025 povinni uznávat jízdní doklady dopravce MHD platné dle Tarifu DÚK a Smluvních přepravních podmínek DÚK.

    b) Město se zavazuje zajistit, že dopravce MHD bude (i) počínaje 1.1.2025 oprávněn vydávat ve svých prodejních místech jízdní doklady dle Tarifu DÚK a Smluvních přepravních podmínek DÚK a (ii) počínaje 1. 1. 2025 povinen uznávat jízdní doklady vydané dopravci DÚK platné v zóně Teplice dle Tarifu DÚK a Smluvních přepravních podmínek DÚK.

17. Smluvní strany se zavazují zajistit, že k 1. 1. 2027 a dále k 1.1. každého druhého následujícího roku trvání této smlouvy budou pro období příslušného a bezprostředně následujícího kalendářního roku všechny jednotlivé tarifní položky uvedené v příloze č. 1 této smlouvy upraveny tak, že budou vynásobeny koeficientem rovnajícím se poměru mezi (a) průměrnou výší bazického indexu – míry inflace vyjádřené přírůstkem indexu spotřebitelských cen k základnímu období za 12 po sobě jdoucích kalendářních měsíců od července roku o dva roky předcházejícího kalendářního roku do června bezprostředně předcházejícího kalendářního roku a (b) průměrnou výší bazického indexu – míry inflace vyjádřené přírůstkem indexu spotřebitelských cen k základnímu období za 12 po sobě jdoucích kalendářních měsíců od července 2014 do června 2015, a to dle dat uveřejněných Českým statistickým úřadem. Částka, o kterou se má v souladu s postupem uvedeným v předcházející větě ta která tarifní položka upravit, musí být před její případnou úpravou zaokrouhlena na celé koruny české v souladu s matematickými pravidly zaokrouhlování (přičemž číslice 5 se zaokrouhluje nahoru).

    Příklad: Pro roky 2027 a 2028 budou všechny jednotlivé tarifní položky uvedené v příloze č. 1 této smlouvy k 1. 1. 2027 vynásobeny koeficientem rovnajícím se poměru mezi (a) průměrnou výší bazického indexu – míry inflace vyjádřené přírůstkem indexu spotřebitelských cen k základnímu období za 12 po sobě jdoucích kalendářních měsíců od července 2025 do června 2026 a (b) průměrnou výší bazického indexu – míry inflace vyjádřené přírůstkem indexu spotřebitelských cen k základnímu období za 12 po sobě jdoucích kalendářních měsíců od července 2014 do června 2015, a to dle dat uveřejněných Českým statistickým úřadem. Pokud by např. měla být určitá tarifní položka navýšena o 0,4 Kč, bude v souladu s matematickými pravidly zaokrouhlování tato částka zaokrouhlena na 0 Kč, a tedy fakticky k žádnému navýšení nedojde. Pokud by však např. měla být určitá tarifní položka navýšena o 0,5 Kč, bude v souladu s matematickými pravidly zaokrouhlování tato částka zaokrouhlena na 1 Kč, a tedy dojde k navýšení daného tarifu o 1 Kč.

18. Jestliže Město v rozporu s bezprostředně předcházejícím odstavcem nezajistí navýšení kteréhokoliv z tarifů uvedených v příloze č. 1 této smlouvy, budou referenční tržby na 1 km dle této smlouvy po dobu, po kterou nebude příslušný tarif navýšen, v odpovídajícím rozsahu sníženy.

Článek IV.

PRINCIPY VYROVNÁVÁNÍ TRŽEB MEZI KRAJEM A MĚSTEM

1. Kraj se zavazuje dorovnávat Městu za podmínek stanovených v této smlouvě referenční tržby na 1 km, s tím, že:

   - referenční tržby na 1 km pro období kalendářního roku 2024 se rovnají 27,40 Kč bez DPH; referenční tržby na 1 km pro období kalendářních let **2025 a 2026** se rovnají **27,40 Kč bez DPH;** v případě změny zákonné sazby DPH pro jízdné ve veřejné dopravě Smluvní strany upraví výši referenčních tržeb na 1 km bez DPH tak, aby výše referenčních tržeb na 1 km s DPH byla shodná před i po změně zákonné sazby DPH s tím, že výsledek bude zaokrouhlen matematicky na 2 desetinná místa (např. v případě změny zákonné sazby DPH pro jízdné ve veřejné dopravě z 12 % na 15 % by referenční tržby na 1 km činily 26,69 (po zaokrouhlení z 26,6852) Kč bez DPH, přičemž výše referenčních tržeb na 1 km s DPH by před i po změně zákonné sazby DPH činila 30,69 Kč);
   - pro výpočet referenčních tržeb na 1 km pro období kalendářních let 2025 a 2026 nebude uplatněn níže uvedený vzorec;
   - pro výpočet referenčních tržeb na 1 km pro období kalendářního roku **2027** a každého následujícího kalendářního roku (Ref_i) se vypočítají dle vzorce:

$$Ref_{2027} = Ref_{2026} \cdot \frac{Skut_{2026} + PPT_{\ 2026}}{Skut_{2025} + PPT_{\ 2025}} \qquad Ref_{\ i} = Ref_{\ i-1} \cdot \frac{Skut_{i-1} + PPT_{i-1}}{Skut_{i-2} + \ PPT_{i-2}}$$

   i je i-tý kalendářní rok,

   Ref_{i-1} jsou referenční tržby na 1 km platné pro bezprostředně předcházející kalendářní rok,

   PPT výše podílu Města na propadu tržeb v příslušném období, který Město uhradí Kraji, a který bude uvažován jako tržba z jízdních dokladů, jejichž počáteční a cílová zóna bude zóna 401 Teplice; uplatní se pouze v letech, za která Město Kraji dorovná neočekávaný propad tržeb (způsobený např. koronavirovou krizí)

   $Skut_{i-1}$ jsou skutečné tržby dosažené v rámci příslušné části DÚK v bezprostředně předcháze- jícím kalendářním roce ze všech jízdních dokladů, jejichž počáteční nebo cílová zóna bude zóna Teplice a

   $Skut_{i-2}$ jsou skutečné tržby dosažené v rámci příslušné části DÚK v kalendářním roce bezprostředně předcházejícím předcházejícímu kalendářnímu roku ze všech jízdních dokladů, jejichž počáteční nebo cílová zóna bude zóna Teplice,

2. Vyrovnávání tržeb a s tím spojené zvýšené kompenzace hrazené Městem dopravci MHD ze strany Kraje se bude řídit následujícími pravidly:

   a) zúčtovací centrum na základě informací dle čl. III odst. 11 této smlouvy výše vypočítá v souladu s předem stanoveným algoritmem zohledňujícím vlivy zapojení dopravce MHD do DÚK ve vztahu ke každému kalendářnímu měsíci výši tržeb dopravce MHD, která odpovídá dopravnímu výkonu realizovanému dopravcem MHD na linkách a spojích objednaných Městem v rámci MHD v příslušném kalendářním měsíci (dále jen „**normalizované skutečné tržby dopravce MHD**“);

   b) Město poskytne Kraji informace o dopravním výkonu skutečně provedeném dopravcem MHD v rámci MHD v každém kalendářním měsíci vždy nejpozději do 10. dne bezprostředně následujícího kalendářního měsíce (dále jen „**dopravní výkon MHD**“);

c) Kraj na základě dopravního výkonu MHD a referenčních tržeb na 1 km vypočte výši referenčních měsíčních tržeb a porovná ji s výší normalizovaných skutečných tržeb dopravce MHD vypočítaných zúčtovacím centrem pro příslušný kalendářní měsíc dle písm. a) výše (tj. nikoliv s výší tržeb skutečně inkasovaných dopravcem MHD v příslušném kalendářním měsíci, ale s výší tržeb vypočítaných zúčtovacím centrem postupem ve smyslu čl. V odst. 4 této smlouvy);

d) v případě, že budou normalizované skutečné tržby dopravce MHD ve vyjádření bez DPH v příslušném kalendářním měsíci vyšší než referenční měsíční tržby bez DPH, bude Město povinno zaslat částku odpovídající tomuto rozdílu Kraji, a to nejpozději do 21 dnů ode dne, kdy obdrží výzvu k úhradě od Kraje;

e) budou-li naopak normalizované skutečné tržby dopravce MHD ve vyjádření bez DPH v příslušném kalendářním měsíci nižší než referenční měsíční tržby bez DPH, bude Kraj povinen zaslat částku odpovídající tomuto rozdílu Městu, a to nejpozději do 21 dnů ode dne, kdy obdrží od Města výzvu k úhradě obsahující informace o dopravním výkonu MHD a zároveň bude mít k dispozici informace ze zúčtovacího centra o normalizovaných skutečných tržbách dopravce MHD;

f) tržby z časového jízdného na období přesahující jeden měsíc budou pro účely této smlouvy zahrnovány do tržeb celé ve vztahu k měsíci, ve kterém byly prodány (tj. nebudou děleny poměrně podle ceny časového kupónu připadající na příslušný kalendářní měsíc);

g) v případě změny zákonné sazby DPH pro jízdné ve veřejné dopravě nebo v případě jiných změn právních předpisů, které budou mít vliv na pravidla dohodnutá touto smlouvou, budou Smluvní strany jednat o případné změně pravidel dohodnutých v této smlouvě;

h) referenční tržby na 1 km, referenční měsíční tržby a normalizované skutečné tržby dopravce MHD budou pro účely této smlouvy zahrnovat výlučně tržby z jízdného a přepravy zavazadel;

i) pro vyloučení pochybností Smluvní strany výslovně sjednávají, že referenční tržby na 1 km, referenční měsíční tržby a normalizované skutečné tržby dopravce MHD se musí vztahovat výlučně k dopravním výkonům provedeným dopravcem MHD na linkách a spojích objednávaných městem v rámci MHD;

j) pro vyloučení pochybností se dále stanoví, že vyrovnávání tržeb mezi Krajem a Městem bude prováděno v pravidelných měsíčních intervalech;

k) v případě neodesílání dat do clearingového centra ze strany dopravce z důvodu nefunkčnosti odbavovacího systému se smluvní strany dohodly, že tato chybějící data budou při vyúčtování nahrazena daty z clearingu za stejné období předchozího roku.

Článek V.

ZAPOJENÍ DOPRAVCE MHD DO DÚK

1. Za účelem zapojení dopravce MHD do DÚK se Město se zavazuje zajistit, že dopravce MHD bude mít se zúčtovacím centrem uzavřenou smlouvu, na jejímž základě se dopravce MHD zaváže dodržovat veškerá práva a povinnosti vyplývající z jeho účasti v DÚK stanovená Krajem. Za tímto účelem Město zejména zajistí, že dopravce bude dodržovat práva a povinnosti uvedená v odst. 2 až 20 níže.

2. Město se zavazuje zajistit, že v souvislosti s přistoupením k DÚK dopravce MHD:

   a) bude na všech jím provozovaných linkách a spojích uznávat platné jízdní doklady DÚK vydané dopravci DÚK, jakož i jakékoliv jiné jízdní doklady, jejichž povinné uznávání dopravcem MHD na jím provozovaných linkách a spojích objednávaných Městem v rámci MHD bude Kraj oprávněn jednostranně stanovit;

b) bude předávat zúčtovacímu centru data o bezkontaktních čipových kartách (pokud byly takové karty před uvedeným datem vydány) a identifikační data o zařízeních používaných dopravcem MHD v elektronickém odbavovacím systému;

c) poskytne Kraji veškerou možnou součinnost potřebnou k tomu, aby bylo zapojení dopravce MHD do DÚK k 1.1.2025 bezproblémové; v této souvislosti zejména, nikoliv však výlučně, poskytne Kraji v Krajem stanovené lhůtě vzorovou čipovou kartu vydávanou dopravcem MHD či technické údaje o elektronickém odbavovacím systému používaném dopravcem MHD, resp. jakýkoliv doklad či informaci s tím související, zúčastní se jednání souvisejících se zavedením DÚK a dle pokynů Kraje učinit jakýkoliv další úkon nezbytný k propojení (zajištění kompatibility) elektronických odbavovacích systému a čipových karet používaných jednotlivými dopravci zapojenými do DÚK podle pokynů Kraje;

d) bude vydávat a akceptovat bezkontaktní čipové karty se strukturou odpovídající struktuře BČK Ústeckého kraje, která bude Krajem sdělena dopravci MHD do 3 pracovních dnů poté, co (i) dojde k podpisu této smlouvy oběma Smluvními stranami a zároveň (ii) se dopravce MHD vůči Kraji písemně zaváže zachovávat mlčenlivost ohledně struktury BČK Ústeckého kraje;

e) bude předávat zúčtovacímu centru a v záloze Kraji v pravidelných intervalech sdělených zúčtovacím centrem s alespoň dvouměsíčním předstihem, přičemž tyto intervaly nebudou kratší než 24 hodin (i) informace o bezkontaktních čipových kartách (nově vydané, zrušené, blokované), (ii) informace o transakcích elektronického odbavovacího systému, (iii) identifikační data o změnách zařízení používaných dopravcem MHD v elektronickém odbavovacím systému,

f) bude předávat Kraji informace o provedených dopravních výkonech za kalendářní měsíc nejpozději do 10. dne následujícího kalendářního měsíce;

g) zajistí, aby informace o transakcích elektronického odbavovacího systému byly úplné, a zamezí ztrátám transakcí (ztrátou transakce se rozumí přerušení vzestupné řady čísel transakcí realizovaných dopravcem MHD);

h) bude přijímat od zúčtovacího centra aktualizovaný seznam zakázaných čipových karet (tzv. blacklist) a tento nahrávat do všech zařízení elektronického odbavovacího systému tak, aby nebylo možné použití zakázaných čipových karet;

i) bude evidovat elektronickým odbavovacím systémem všechny cestující s elektronickým jízdním dokladem;

j) uzavře s Krajem smlouvu o utajení informací;

k) bude dodržovat Krajem stanovenou politiku bezpečnosti odbavovacího systému DÚK, jejíž zpřístupnění dopravci MHD bude podmíněné uzavřením smlouvy o utajení informací a uzavře s Krajem smlouvu o zajištění bezpečnosti odbavovacího systému;

l) zajistí potřebný počet SAM modulů a poskytne Kraji veškerou jím požadovanou součinnost tak, aby Kraj mohl na tyto SAM moduly nahrát bezpečnostní algoritmy a klíče systému pro komunikaci s bezkontaktními čipovými kartami;

m) bude dodržovat další práva a povinnosti související s čipovými kartami a elektronickým odbavovacím systémem;

n) bude kontrolovat platnost jízdních dokladů vydaných dopravcem DÚK dle Tarifu DÚK a Smluvních přepravních podmínek DÚK zveřejněných na stránkách Kraje www.dopravauk.cz.

3. Město se zavazuje zajistit, že komunikace dopravce MHD se zúčtovacím centrem bude realizována prostřednictvím formátů dat definovaných vstupní větou Cards Interface společnosti ČSAD SVT, jehož popis tvoří přílohu č. 1 této smlouvy.

4. Mezi jednotlivými dopravci zapojenými do DÚK (tj. včetně dopravce MHD) bude probíhat v každém kalendářním měsíci vzájemné zúčtování jimi inkasovaných tržeb, a to dle pokynů zúčtovacího centra. Zúčtovací centrum bude na základě informací poskytnutých dopravcem MHD a dopravci zapojenými do DÚK, identifikovat ve vztahu ke každému kalendářnímu měsíci výkony provedené dopravcem MHD výhradně na linkách a spojích provozovaných dopravcem MHD a dopravní výkony provedené jinými dopravci na jiných linkách v rámci DÚK. Zúčtovací centrum následně vypočte výši tržeb, která takovým

výkonům dopravce MHD odpovídá, a porovná ji s výší tržeb, kterou dopravcem MHD v příslušném kalendářním měsíci skutečně inkasoval. V případě, že budou tržby skutečně inkasované dopravcem MHD v příslušném kalendářním měsíci vyšší než tržby, které souvisí s výkony provedenými dopravcem MHD, Město zajistí, že dopravce MHD zašle částku odpovídající tomuto rozdílu třetí osobě či třetím osobám (jiným dopravcům zapojeným do DÚK, a to přímo nebo prostřednictvím zúčtovacího centra) prostřednictvím bankovního převodu a dle instrukcí zúčtovacího centra. Budou-li naopak tržby skutečně inkasované dopravcem MHD v příslušném kalendářním měsíci nižší než tržby, které by měl dopravce MHD inkasovat za výkony provedené v příslušném kalendářním měsíci, bude dopravci MHD zaslána částka odpovídající tomuto rozdílu třetí osobou či třetími osobami (jinými dopravci zapojenými do DÚK, a to přímo nebo prostřednictvím zúčtovacího centra) prostřednictvím bankovního převodu a dle instrukcí zúčtovacího centra. Město zajistí, že se dopravce MHD v souvislosti s prováděním zúčtování dle tohoto odstavce bude řídit písemnými instrukcemi zúčtovacího centra a příslušnou platbu vždy provede (resp. přijme) do 10 kalendářních dnů ode dne, kdy dopravce MHD takovou písemnou instrukci obdrží. Kraj bude oprávněn stanovit podrobnosti týkající se zúčtování tržeb dle tohoto odstavce a dále stanovit, ve vztahu ke kterým jízdním dokladům bude zúčtování probíhat odlišným způsobem.

5. Kraj předá dopravci MHD ve stanovené lhůtě veškeré potřebné informace o DÚK včetně informací o zúčtovacím centru, způsobu a frekvenci komunikace mezi dopravcem MHD a zúčtovacím centrem a formátu dat používaných v rámci DÚK. Město zajistí, že dopravce MHD vyvine maximální možnou součinnost při testování vzájemné kompatibility jednotlivých součástí elektronického odbavovacího systému DÚK.

6. Město se zavazuje zajistit, že bezkontaktní čipové karty a elektronický odbavovací systém používané dopravcem MHD budou po celou dobu jeho účasti v DÚK kompatibilní s bezkontaktními čipovými kartami a elektronickým odbavovacím systémem DÚK Kraje.

7. Město se zavazuje, že dopravce MHD bude vydávat karty anonymní a karty osobní. Osobní karty budou vydávány konkrétnímu držiteli. Na osobní kartě budou natištěny následující údaje: jméno, příjmení, datum narození, logické číslo karty ve formě čárového kódu. Karty budou vydávány bez evidence osobních údajů, tj. osobní údaje žadatele budou zpracovávány pouze po nezbytně dlouhou dobu nutnou pro výrobu a krátké otestování karty.

8. Pokud to bude nezbytné pro naplnění níže uvedených principů fungování DÚK, bude Město povinno za níže uvedených podmínek zajistit, že dopravce MHD na žádost Kraje změní jím používaný elektronický odbavovací systém či bezkontaktní čipové karty (případně též odchylně od parametrů bezkontaktních čipových karet či elektronického odbavovacího systému) tak, aby byly tyto principy naplněny:

   - zachování plné kontroly Kraje nad DÚK;
   - fungování DÚK tak, aby byly spravedlivě distribuovány platby mezi jednotlivými dopravci zapojenými DÚK;
   - ochrana investic (vložených finančních prostředků) cestujících;
   - zamezení podvodů či snížení zvýšeného rizika podvodů s nástroji DÚK; a
   - efektivní a uživatelsky přátelský systém.

   Po obdržení žádosti Kraje o zajištění změny elektronického odbavovacího systému či bezkontaktních čipových karet používaných dopravcem MHD Město zajistí, že dopravce MHD Kraji bez zbytečného odkladu předloží podrobnou kalkulaci veškerých účelných a hospodárných nákladů, které by si taková změna vyžádala.

   Pokud Kraj rozhodne, že dopravce MHD bude povinen příslušnou změnu provést, zavazuje se Město zajistit, že dopravce MHD takovou změnu bez zbytečného odkladu zajistí, a Kraj bude povinen dopravci MHD uhradit veškeré skutečné účelně a hospodárně vynaložené náklady nezbytné pro její provedení.

   Dopravce MHD však nebude oprávněn zajistit změnu jím používaného elektronického odbavovacího systému či bezkontaktních čipových karet ve smyslu tohoto odstavce, pokud a dokud o jejím provedení v souladu s výše uvedeným nerozhodne Kraj. Bude-li rozhodnutí Kraje o provedení změny dopravcem MHD používaného elektronického odbavovacího systému či bezkontaktních čipových karet ve smyslu tohoto odstavce podmíněno naplněním určitých zákonných předpokladů (např. z oblasti veřejných zakázek,

veřejné podpory nebo jiné oblasti), nebude o provedení takové změny možné rozhodnout dříve, než budou příslušné zákonné předpoklady naplněny.

9. Pokud Město či dopravce provozuje, nebo bude provozovat elektronické informační panely na zastávkách, kde společně s linkami Dopravce zastavují i linky objednané krajem, zavazuje se s Krajem spolupracovat na umožnění zobrazení informací o zastavování linek objednaných Krajem na těchto elektronických informačních panelech, vč. informací o dopravě v reálném čase, bude-li to technicky možné.

10. Město se zavazuje, že umožní Kraji navrhovat pro zvýšení synergie MHD a linek Kraje využití zastávek MHD v síti místních komunikací Města tam, kde jedou společně linky Dopravce a linky Kraje. Kraj se zavazuje, že využití zastávek navrhne logicky dle odjezdových směrů spojů tak, aby předešel vzniku technologických problémů, aby zajistil co nejvyšší míru komfortu pro cestující, a aby Městu nevznikla zbytečná dopravní zátěž.

11. Město se zavazuje, že zprostředkuje Kraji přístup do stávajících i budoucích dopravních infopanelů zobrazujících odjezdy spojů na některých zastávkách na území Města. Kraj se zavazuje, že v rámci technických možností zajistí plnění těchto infopanelů aktuálními informacemi z dispečinku DÚK.

12. Město se zavazuje, že zajistí dostatečnou kapacitu výlepových ploch pro jízdní řády autobusových linek DÚK na zastávkách na území Města, ideálně na společném místě pro linky MHD i DÚK. V rámci zlepšení informování cestujících Město zajistí i zobrazení čísel linek DÚK na označnících a využívání jednotné mapy linkového vedení s uvedením všech integrovaných linek v oblasti Města (výlep na zastávkách, pokud to kapacitní možnosti dovolí, sdílení na webu dopravce). Kraj se zavazuje Městu kompenzovat případné zvýšené náklady na zlepšení informačních prvků v rámci zastávkové infrastruktury.

13. Město se zavazuje zajistit, že dopravce zprostředkuje Kraji, nebo jím pověřené organizaci, přístup k on-line poloze stávajících či budoucích vozidel zajišťujících provoz MHD v rámci technických možností dopravce. Kraj se zavazuje, že v rámci technických možností zajistí využití těchto dat dispečinkem DÚK a jejich zobrazení cestujícím.

14. Pokud dopravce provozuje autobusová nádraží na území Města, zavazuje se, že umožní Kraji navrhovat využití nástupišť jednotlivými linkami. Kraj se zavazuje, že využití zastávek navrhne logicky dle odjezdových směrů spojů tak, aby předešel vzniku technologických problémů, aby zajistil co nejvyšší míru komfortu pro cestující, a aby nevznikla zbytečná dopravní zátěž.

15. Město se zavazuje, že spolu s dopravcem podpoří vznik dostatečné kapacity výlepových ploch pro jízdní řády autobusových linek DÚK na zastávkách na území Města, ideálně na společném místě pro linky MHD i DÚK a pokud to bude možné tak i ve stejné kvalitě a provedení. V rámci zlepšení informování cestujících Města zajistí i zobrazení čísel linek DÚK na označnících a využívání jednotné mapy linkového vedení s uvedením všech integrovaných linek v oblasti Města (výlep na zastávkách, pokud to kapacitní možnosti dovolí, sdílení na webu dopravce). Kraj se zavazuje, případně prostřednictvím pověřené organizace, Dopravci kompenzovat případné zvýšené náklady na zlepšení informačních prvků v rámci zastávkové infrastruktury dle tohoto odstavec, jakož i na provoz takto upravených zastávek. Pokud se Dopravce a Kraj na financování zlepšených informačních ploch zastávek nedohodnou, povinnost dopravce nebude vymáhána.

16. Město se zavazuje, že dopravce bude spolu s Krajem v rámci svých možností aktivně pracovat na propagaci integrovaného tarifu DÚK v rámci svých propagačních nástrojů a zajišťovat distribuci tištěných propagačních materiálů DÚK dodaných Krajem.

17. Město se zavazuje, že dopravce bude poskytovat na svých webových stránkách informace o integrované dopravě a umístí zde odkaz na web DÚK.

18. Město se zavazuje, že dopravce bude vždy umisťovat logo DÚK jako nadstavbového integrovaného systému na informační materiály k MHD, jakožto součásti DÚK – zejména na informace o tarifu a dopravní informace dopravce MHD apod.

19. Město se zavazuje, že dopravce zajistí, že všechny vozy MHD budou na viditelném místě u každých nástupních dveří označeny informativní samolepkou o platnosti tarifu DÚK, samolepky bude dodávat v potřebném množství Kraj.

20. Město se zavazuje, že dopravce MHD bude na žádost Kraje poskytovat do 14 dnů od podání žádosti výsledky přepravních kontrol provedených na linkách MHD.

Článek VI.
ZÁVĚREČNÁ USTANOVENÍ

1. Tato smlouva se uzavírá na dobu neurčitou.

2. Tato smlouva nabývá platnosti dnem jejího uzavření a účinnosti dnem uveřejnění v registru smluv. Smlouva bude v úplném znění uveřejněna prostřednictvím registru smluv postupem dle zákona č. 340/2015 Sb., o zvláštních podmínkách účinnosti některých smluv, uveřejňování těchto smluv a o registru smluv (zákon o registru smluv), ve znění pozdějších předpisů. Město prohlašuje, že souhlasí s uveřejněním svých osobních údajů obsažených v této smlouvě, které by jinak podléhaly znečitelnění, v registru smluv, popř. disponuje souhlasem třetích osob uvedených na své straně s uveřejněním jejich osobních údajů v registru smluv, které by jinak podléhaly znečitelnění. Smluvní strany se dohodly na tom, že uveřejnění v registru smluv provede Kraj, který zároveň zajistí, aby informace o uveřejnění tohoto dodatku byla zaslána Městu Teplice do datové schránky nebo na e-mail: slepicka@teplice.cz.

3. Tato smlouva nabývá platnosti dnem podpisu poslední smluvní stranou. Pro odstranění pochybností Smluvní strany prohlašují, že se touto smlouvou řídí **od 1. 1. 2025**.

4. Tato smlouva může být dále jednostranně ukončena písemnou výpovědí kterékoliv ze Smluvních stran pouze k 31. 12. příslušného kalendářního roku s výpovědní dobou v délce nejméně 6 měsíců. Výpovědní doba dle předcházející věty počíná běžet 1. dne kalendářního měsíce následujícího po dni, kdy byla výpověď doručena druhé Smluvní straně.

5. Touto smlouvou nejsou zakládána žádná práva třetích osob vůči Kraji ani Městu.

6. Změny a doplňky této smlouvy lze provádět výlučně formou písemných, vzestupně číslovaných dodatků, které se po podpisu poslední Smluvní stranou stanou nedílnou součástí této smlouvy.

7. Tato smlouva je vyhotovena v elektronické verzi a podepsána zaručenými elektronickými popisy.

8. Město tímto výslovně souhlasí s tím, že se dopravce a Kraj mohou dohodnout na změně Smlouvy o zapojení dopravce do DÚK bez nutnosti souhlasu Města. Kraj je však povinen oznámit Městu uzavření dodatku ke Smlouvě o zapojení dopravce do DÚK bez zbytečného odkladu po jeho uzavření.

9. Nedílnou součástí této smlouvy jsou následující přílohy:

   Příloha č. 1 - Popis Cards Interface

10. Tato smlouva byla schválena usnesením Rady Ústeckého kraje č. (bude doplněno) ze dne (bude doplněno) a usnesením Rady statutárního města Teplice č. (bude doplněno) ze dne (bude doplněno).

SMLUVNÍ STRANY PROHLAŠUJÍ, ŽE TUTO SMLOUVU UZAVŘELY NA ZÁKLADĚ VÁŽNÉ A SVOBODNÉ VŮLE, NIKOLI V TÍSNI ZA NÁPADNĚ NEVÝHODNÝCH PODMÍNEK A NA DŮKAZ TOHO PŘIPOJUJÍ SVÉ ZARUČENÉ ELEKTRONICKÉ PODPISY.

V Ústí nad Labem …….

……
Mgr. Bc. Tomáš Rieger
člen Rady Ústeckého kraje
na základě pověření dle usnesení
Rady Ústeckého kraje č. (bude doplněno)
ze dne (bude doplněno)

V Teplicích … …….

……
Bc. Jiří Štábl
primátor Statutárního města Teplice

	Jméno:	Podpis:	Účinnost od:	22. 3. 2023
Zpracoval:	Jiří Mareš		**Razítko:**	
Přezkoumal:	Jana Hakrová			
Schválil:	David Švingr			

Popis

CARDS - interface

Související dokumenty (ON, výkresy, formuláře, přílohy)
- -

Zdroj tisku:
\\samba\SVT-dokument\Dokumentace\Rizena\CE02-PO-CARDS-Interface\CE02-PO-CARDS-Interface-3_21.pdf

Dokument je distribuován a řízen elektronicky, jestliže v papírové podobě není označen razítkem pro řízení dokumentu, podpisem správce dokumentace a červeným číslem kopie. Platnost výtisku elektronicky distribuovaného dokumentu ověří uživatel tak, že zkontroluje platnost odpovídajícího elektronického dokumentu na serveru (jen jméno souboru). Ověření provede před použitím vytištěného dokumentu, ověření má platnost 7 dní, o ověření provede záznam v připojené tabulce.

Datum	Podpis	Datum	Podpis	Datum	Podpis

O B S A H

Popis....1
CARDS - interface....1
1. Účel....5
2. Působnost....5
3. Význam použitých zkratek a Definice pojmů....5
3.1. Význam použitých zkratek....5
3.2. Definice pojmů....5
3.2.1. Vydavatel karet....5
3.2.2. Dopravce....5
3.2.3. Subjekt....5
3.2.4. Vlastník karty....6
3.2.5. Aplikace na kartě....6
3.2.6. Kontrakt v aplikaci....6
3.2.7. Skupina (síť)....6
4. Text popisu....6
4.1. Obecná specifikace....6
4.1.1. Způsob komunikace....6
4.1.2. Zpracování zpráv....6
4.1.3. Formát zasílaných zpráv....7
4.1.3.1. Zabezpečení zpráv proti modifikaci....7
4.2. Rozhraní mezi clearingovým centrem a subjekty....8
4.2.1. Operace na rozhraní....9
4.2.1.1. Vydání aplikace na kartě....9
4.2.1.2. Vydání kontraktu pro MAD aplikaci....9
4.2.1.3. Hromadné vydání aplikací na kartách....9
4.2.1.4. Vydání karty....9
4.2.1.5. Lokální seznam zakázaných karet, aplikací či kontraktů....10
4.2.1.6. Změna platnosti aplikace (kontraktu) elektronická peněženka....10
4.2.1.7. Transakce za zařízení....10
4.2.1.8. Předplacené položky (greenlist)....11
4.2.1.9. Lokální seznam předplacených položek (greenlist)....11
4.2.1.10. Seznam předplacených položek (greenlist)....11
4.2.1.11. Změna lokálního seznamu zařízení....12
4.2.1.12. Vytvoření přístupu vlastníka karty do systému....12
4.2.1.13. Informace o zůstatku aplikace (kontraktu) elektronická peněženka....12
4.2.1.14. Seznam návrhů na zablokování aplikací (kontraktů)....12
4.2.1.15. Seznam subjektů clearingu....12
4.2.1.16. Seznam akceptovatelných subjektů....12
4.2.1.17. Globální seznam zablokovaných karet, aplikací či kontraktů....13
4.2.1.18. Chyba během zpracování....13
4.2.2. Popis obecných atributů....13
4.2.3. Vydání aplikace na kartě....14
4.2.4. Vydání kontraktu pro MAD aplikaci....15
4.2.4.1. Vydání kontraktu pro MAD aplikace bez podpory předplacených položek....16
4.2.5. Hromadné vydání aplikací na kartách....17
4.2.6. Vydání karty....18
4.2.7. Lokálním seznam zakázaných karet, aplikací či kontraktů....18
4.2.7.1. Verze bez posledního použití....20
4.2.7.2. Verze bez identifikace skupiny....20
4.2.8. Změna platnosti aplikace MAD nebo aplikace (kontraktu) elektronická peněženka....21
4.2.9. Transakce za zařízení....22
4.2.9.1. Transakce bez podpory předodbavení....32
Specifikace DTD viz kapitola 4.2.21.12....33

4.2.9.2. Transakce bez možnosti hotovostních položek....34
4.2.9.3. Transakce bez transakcí o zápisu CP, neúspěšných odbavení a způsobu platby....36
4.2.9.4. Transakce bez předplacených položek....38
4.2.9.5. Transakce bez možnosti uvedení položek....39
4.2.9.6. Verze pracující s odpočty....39
4.2.10. Předplacené položky (greenlist)....41
4.2.11. Lokální seznam předplacených položek (greenlist)....42
4.2.11.1. Lokální seznam předplacených položek (greenlist) bez informace o zařízení a subjektu....43
4.2.12. Seznam předplacených položek (greenlist)....43
4.2.13. Změna lokálního seznamu zařízení....44
4.2.14. Vytvoření přístupu vlastníka karty do systému....45
4.2.15. Informace o zůstatku aplikace (kontraktu) elektronická peněženka....46
4.2.16. Seznam návrhů na zablokování aplikací (kontraktů)....46
4.2.17. Seznam subjektů clearingu....47
4.2.18. Seznam akceptovatelných subjektů....47
4.2.19. Globální seznam zakázaných karet, aplikací či kontraktů....48
4.2.19.1. Verze bez posledního použití....48
4.2.19.2. Verze bez identifikace skupiny....48
4.2.20. Chyba během zpracování....48
4.2.21. DTD jednotlivých zpráv....49
4.2.21.1. DTD seznamu zpracovávaných souborů....49
4.2.21.2. DTD vydání aplikace na kartě....49
4.2.21.3. DTD vydání kontraktu pro MAD aplikaci....50
4.2.21.4. DTD vydání kontraktu pro MAD aplikaci bez podpory předplacených položek (greenlist)....51
4.2.21.5. DTD hromadného vydání aplikací na kartách....52
4.2.21.6. DTD vydání karty....53
4.2.21.7. DTD lokálního seznamu zakázaných karet, aplikací či kontraktů....54
4.2.21.8. DTD lokálního seznamu zakázaných karet, aplikací či kontraktů bez posledního použití....54
4.2.21.9. DTD lokálního seznamu zakázaných karet, aplikací či kontraktů bez identifikace skupiny....55
4.2.21.10. DTD změny platnosti aplikace MAD nebo aplikace (kontraktu) elektronická peněženka....56
4.2.21.11. DTD transakcí za zařízení....56
4.2.21.12. DTD transakcí za zařízení bez předodbavení....60
4.2.21.13. DTD transakcí bez možnosti hotovostních položek....63
4.2.21.14. DTD transakcí bez transakcí zápisu CP, neúspěšných odbavení a způsobu platby....66
4.2.21.15. DTD transakcí bez předplacených položek....69
4.2.21.16. DTD transakcí bez možnosti uvedení podpoložek....72
4.2.21.17. DTD transakcí s odpočty....74
4.2.21.18. DTD předplacených položek (greenlist)....75
4.2.21.19. DTD lokálního seznamu předplacených položek (greenlist)....75
4.2.21.20. DTD lokálního seznamu předplacených položek (greenlist) bez informace o zařízení a subjektu....76
4.2.21.21. DTD seznamu předplacených položek (greenlist)....77
4.2.21.22. DTD změny lokálního seznamu zařízení....78
4.2.21.23. DTD vytvoření přístupu vlastníka karty do systému....78
4.2.21.24. DTD informace o zůstatku aplikace (kontraktu) elektronická peněženka....79
4.2.21.25. DTD seznamu návrhů na zablokování aplikací (kontraktů)....79
4.2.21.26. DTD seznamu subjektů clearingu....79
4.2.21.27. DTD seznam akceptovatelných subjektů....80
4.2.21.28. DTD globálního seznamu zakázaných karet....80

4.2.21.29. DTD chyby během zpracování....80
4.3. Servisní rozhraní mezi subjekty a clearingovým centrem....81
4.3.1. Operace na rozhraní....81
4.3.1.1. Inicializace aplikace (kontraktu) elektronická peněženka....81
4.3.1.2. Inicializace aplikace (kontraktu) časový kupón....81
4.3.2. Inicializace aplikace (kontraktu) elektronická peněženka....82
4.3.3. Inicializace aplikace (kontraktu) časový kupón....83
4.3.4. DTD jednotlivých zpráv....84
4.3.4.1. DTD inicializace aplikace (kontraktu) elektronická peněženka....84
4.3.4.2. DTD inicializace aplikace (kontraktu) časový kupón....85
4.4. Jak převést data....85
4.4.1. Vydání karty....86
4.4.2. Dobití peněženky....86
4.4.3. Reklamace elektronické peněženky....86
4.4.4. Jízda na elektronickou peněženku....87
4.4.5. Vrácení elektronických peněz....87
4.4.6. Prodej nového případně prodloužení existujícího kupónu – hotovostní platba. 87
4.4.7. Jízda na kupón....89
4.4.8. Prodej kupónu placeného elektronickou peněženkou s okamžitou jízdou....89
5. Pravomoci a odpovědnosti....90
6. Dokumentace a záznamy výsledků....90
7. Změnová služba....90
8. Přehled revizí....90
Přílohy....99

1. ÚČEL

Tento popis specifikuje rozhraní mezi clearingovým systémem CARDS EXCHANGE a odbavovacím systémem dopravce. Tedy skupinu XML zpráv, které jsou použity pro zasílání dat. Obsahem specifikace není popis uživatelského rozhraní systému, či jiných komponent.

2. PŮSOBNOST

Tento popis je určen pro dodavatele odbavovacích systémů dopravců, kteří jsou nuceni provést konverzi svých dat do podoby vyžadované touto specifikací.

3. VÝZNAM POUŽITÝCH ZKRATEK A DEFINICE POJMŮ

3.1. Význam použitých zkratek

Zkratka	Význam
Clearing CARDS	Clearingový systém CARDS EXCHANGE
SVT	ČSAD SVT Praha s.r.o.
XML, DTD	Formát posílání dat, více viz http://www.w3.org/XML/
HTTP	Komunikační protokol požadavek/odpověď používaný v prostředí internetu (http://www.faqs.org/rfcs/rfc1945.html a http://www.faqs.org/rfcs/rfc2616.html)
HTTPS	Bezpečný HTTP (http://www.faqs.org/rfcs/rfc2818.html a http://www.faqs.org/rfcs/rfc2817.html)
ISO-639	ISO norma pro kódování jazyka do podoby dvouznakového řetězce (http://www.iso.org/iso/home/standards/language_codes.htm)
ISO-3166	ISO norma pro kódování kódů zemí do dvouznakového řetězce (http://www.iso.org/iso/country_codes.htm)
ISO-8601	ISO norma pro zápis data, času a časových intervalů (http://www.iso.org/iso/home/standards/iso8601.htm)
XML Signature	W3C specifikace pro podepisování XML dokumentů nebo jejich částí (http://www.w3.org/TR/xmldsig-core/)
SHA1	Hashovací algoritmus (http://en.wikipedia.org/wiki/SHA-1)
MAD	Mifare Application Directory (http://www.mifare.net/en/technology/mifare-application-directory/), pro naše potřeby je podstatné, že na kartu se umisťují aplikace, např. el. peněženka nebo dopravní kupón, a v nich mohou ještě existovat kontrakty, např. jednotlivé kupóny se zónami a platností
CP	Customer profile – tarif se skládá právě z CP a z čísla udávajícího délku platnosti jízdenky. Customer profile identifikuje o jaký typ cestujícího se jedná: dospělí (např. CP=1), dítě (např. CP=2), student (např. CP=3) atd.

3.2. Definice pojmů

3.2.1. Vydavatel karet

Účastník clearingu, který vydává karty, které ostatní používají.

3.2.2. Dopravce

Účastník clearingu, který akceptuje karty k placení jízdného.

3.2.3. Subjekt

Účastník clearingu (dopravce, vydavatel karet a nebo obojí současně).

3.2.4. Vlastník karty

Cestující, který si nechal vydat kartu.

3.2.5. Aplikace na kartě

Např. elektronická peněženka, časový kupón (nebo též jenom kupón – někdy se používá i termín časová jízdenka nebo předplatní časová jízdenka).

3.2.6. Kontrakt v aplikaci

Obdoba aplikace na kartě, taktéž může být např. elektronická peněženka a nebo časový kupón. Kontrakt je v aplikaci typu "mad". Vytváří strukturu podobnou struktuře na kartě používající MAD.

3.2.7. Skupina (síť)

Dopravci jsou pro lepší organizaci shlukováni do skupin (sítí). Skupinou rozumíme např. Středočeský kraj. Každá skupiny má definovanou dobu na dodání dat (jak dlouho od vzniku transakce může maximálně trvat dodání transakce do clearingového centra), den závěrky (kolikátý den v měsíci) a dobu hájení dopravců (především doba na rozdistribuování seznamu zakázaných karet do zařízení).

4. TEXT POPISU

Popis rozhraní (zpráv) clearingového systému je rozdělen na 2 skupiny:

- zprávy běžně používané subjekty pro komunikaci s clearingovým centrem
- servisní rozhraní pro komunikaci, která je manuálně kontrolována provozovatelem clearingového centra

4.1. Obecná specifikace

V následujících kapitolách jsou popsány jednotlivé zprávy, které slouží k rutinní komunikaci mezi subjektem a clearingovým centrem.

4.1.1. Způsob komunikace

Jedním z cílů clearingového systému je zjednodušení vztahů mezi vydavateli karet a dopravci. Proto v systému existuje clearingové centrum, s nímž ostatní komunikují podle schématu každý s jedním a jeden se všemi.

Pro jednoduché napojení všech participantů clearingového systému na centrum je vhodné volit internet, který je již v dnešní době hodně rozšířen. Pro zajištění bezpečnosti komunikace je potřeba použít bezpečnou variantu protokolu HTTP, tj. HTTPS. Tento způsob komunikace je šifrován, tudíž není možné odposlechnout obsah komunikace mezi serverem a klientem.

Pro jednoznačnou identifikaci uživatele subjektu je použita trojice: kód subjektu, uživatelské jméno a heslo, které nebude posíláno v otevřené podobě internetem, ale bude zasíláno v zabezpečené podobě (tj. již v bezpečném kanálu).

Všechna komunikace je ve tvaru žádost a odpověď. Komunikaci vždy iniciuje subjekt clearingu. Pokud subjekt clearingu zasílá data do centra, tak je centrum potvrzuje ve své odpovědi. Centrum si musí poradit se situací, kdy jsou mu stejná data poslána znova. Pokud subjekt clearingu vyžaduje data a pokud mu nedorazí v pořádku, vyžádá si je opakovaně.

4.1.2. Zpracování zpráv

Za jednotku operace je považována zpráva (soubor), tj. zpráva je zpracována celá, nebo vůbec. Výjimku tvoří posílání transakcí a vydání karet, kde může být zpracována jakákoliv část souboru. Clearingovému systému tato skutečnost nevadí, protože on detekuje, která část souboru již byla nahrána a která nikoliv. Při případném opakovaném zpracování clearingové centrum zpracovává pouze nezpracovanou část souboru.

Pokud chyby ve zpracování nejsou považovány za fatální a pokud zaslaný požadavek podporuje opakované zpracování, nedojde k přerušení zpracování návazných souborů, tedy např. při výdeji aplikace na kartě, nelze-li aplikaci vydat, pak je o tom uživatel pouze informován a ostatní vydání jsou provedena.

4.1.3. Formát zasílaných zpráv

Jak je uvedeno výše komunikace mezi subjekty clearingu a rozhraním probíhá přes internet. Tato komunikace je realizována posíláním souborů protokolem HTTPS. Tyto soubory obsahují všechna potřebná data uvedená v předchozí kapitole.

Data jsou posílána ve formátu XML, který je hodně rozšířen a je vhodný pro komunikaci mezi „nezávislými" subjekty. Protože je tento formát poměrně „upovídaný", pak je vhodné soubory s XML ještě posílat v komprimované podobě. Zde je vhodné použít ZIP formát, který je též hojně rozšířen.

V případě použití ZIP formátu je možné odeslat více souborů v jednom ZIP archivu. Zpracování souborů probíhá podle pořadí uvedeného ve speciálním souboru `ce.xml` (viz kapitola 4.1.3.1) nebo není-li uveden pak v abecedním pořadí podle názvů. Pořadí může být důležité např. při výdeji karty a jejím následném dobití, kde výdej musí být před nabitím, jinak dojde k chybě. Jako odpověď je opět odeslán ZIP soubor se stejným počtem souborů, jako obsahoval odesílaný ZIP soubor (obsahuje méně souborů, pokud u zpracování některého souboru dojde k chybě, která přeruší zpracování). Jména souborů budou všechna stejně změněna (bude přidán suffix „`-res`" - jako response - odpověď, před poslední tečku v názvu souboru, není-li v názvu tečka, pak na jeho konec). Tato konvence umožňuje v odpovědi identifikovat soubory, které jsou reakcí na zvolení požadavek a opačně - navíc je zajištěno, že soubory nemají stejná jména. Jména souborů nesmějí obsahovat následující řetězce znaků: „`../`", „`~`", „`/`", „`\`", „`*`", „`&`". Navíc jméno souboru `ce.xml` je rezervováno pro speciální soubor popisující obsah ZIP archivu (viz kapitola 4.1.3.1)

Všechny zprávy obsahují specifikace verze zprávy, což umožní vyvíjet protokol a zároveň zachovat zpětnou kompatibilitu. Každá zpráva navíc obsahuje atribut `lang`, kde může odesílatel požadavku specifikovat, jaký jazyk preferuje pro zasílání odpovědí (jde především o textová pole - např. typu důvod návrhu na zablokování aplikace či vysvětlení nezdaření operace). Hodnota atributu je složena z dvouznakového kódu jazyka (např. `cs` - čeština, `en` - angličtina) dle normy ISO-639, volitelně následována podtržítkem a dvouznakovým kódem země (např. `CZ` - Česká republika, `US` - Spojené Státy Americké, `UK` - Velká Británie) dle normy ISO-3166. Takže platná hodnota atributu `lang` je např. `cs`, `cs_CZ`, `en`, `en_US`, `en_UK`. Server se pokusí poslat odpověď v požadovaném jazyce, nebude-li to možné odešle ji v anglickém jazyce.

4.1.3.1. Zabezpečení zpráv proti modifikaci

Zprávy nejsou nijak kódovány, aby se subjekt mohl kdykoliv podívat, jaká data odesílá, či dostává zpět. Bohužel tato skutečnost umožňuje modifikování zpráv bez možnosti odhalení této skutečnosti.

Chceme-li zabránit modifikaci, pak každá zpráva musí na konci obsahovat XML Signature (podpis), který je vždy verifikován. Pokud je platný, zpráva nebyla měněna, pokud je neplatný, zpráva byla modifikována a bude odmítnuto její zpracování. Ve své podstatě se jedná o hash XML dokumentu, který je dále zakódován privátním klíče odesílatele. Pro ověření je rozkódován pomocí veřejného klíče odesílatele známého příjemci. Existence podpisu v dokumentech posílaných a přijímaných subjektem bude vynucena nastavením parametrů subjektu, nikoliv rozhraním samotným.

Podpis je vložen přímo do podepisovaného XML dokumentu (enveloped signature). Jako hashovací algoritmus je použit SHA1 a pro kódování DSA klíče (privátní a veřejný). V podpisu nebude předáván veřejný klíč pro ověření platnosti podpisu, tento klíč odesílatele bude muset příjemce znát (bude se pouze přenášet domluvené jméno klíče, podle kterého identifikuje příjemce konkrétní klíč).

Podepsaný soubor s transakcemi vypadá:

```
<?xml version="1.0" encoding="UTF-8"?>
<!DOCTYPE transactions
   PUBLIC "-//CSAD SVT Praha, s.r.o.//DTD Clearing//Transactions 2.0//EN"
   "http://www.svt.cz/clearing/dtds/transactions-2_0.dtd">
<transactions version="2.0" lang="cs" device-id="42">
   ...
<Signature xmlns="http://www.w3.org/2000/09/xmldsig#">
   <SignedInfo>
      <CanonicalizationMethod
           Algorithm="http://www.w3.org/TR/2001/REC-xml-c14n-20010315" />
      <SignatureMethod Algorithm="http://www.w3.org/2000/09/xmldsig#dsa-sha1" />
      <Reference URI="">
         <Transforms>
            <Transform
               Algorithm="http://www.w3.org/2000/09/xmldsig#enveloped-signature"/>
         </Transforms>
         <DigestMethod Algorithm="http://www.w3.org/2000/09/xmldsig#sha1" />
         <DigestValue>d5zYkk1VGVUBhY9rbYh02LTwHCQ=</DigestValue>
      </Reference>
   </SignedInfo>
   <SignatureValue>
      FuyTkfsz3BCtRZj2ZexVHyTfHbdEpanAfqodsvkBWrxFM29aNYdCsw==
   </SignatureValue>
   <KeyInfo>
      <KeyName>KEY_NAME</KeyName>
   </KeyInfo>
</Signature>
</transactions>
```

V neposlední řadě je nutno zabránit možnosti smazání nebo přidání celého souboru, který by mohl být zpracován, do ZIP archivu (jak do ZIPu posílaného tak odesílaného). Tento problém řeší existence souboru s názvem `ce.xml`, který má následující obsah:

```
<?xml version="1.0" encoding="UTF-8"?>
<!DOCTYPE files-to-process
   PUBLIC "-//CSAD SVT Praha, s.r.o.//DTD Clearing//Files To Process 1.0//EN"
   "http://www.svt.cz/clearing/dtds/files-to-process-1_0.dtd">
<files-to-process version="1.0" lang="cs">
   <file name="32-card-issues.xml"/>
   ...
   <file name="36-transactions-004587.xml"/>
</files-to-process>
```

Každý soubor, který se má zpracovat je reprezentován tagem `file`, kde v atributu `name` je jeho jméno. Soubory jsou zpracovávány v pořadí, v jakém jsou uvedeny. Tento soubor musí být samozřejmě opatřen podpisem, aby nemohl být neautorizovaně měněn (viz výše). Přítomnost tohoto souboru bude vynucena stejně jako přítomnost podpisu dokumentů. Jako odpověď na tento soubor je soubor `ce-res.xml` se seznamem zpracovaných souborů:

```
<?xml version="1.0" encoding="UTF-8"?>
<!DOCTYPE processed-files
   PUBLIC "-//CSAD SVT Praha, s.r.o.//DTD Clearing//Processed Files 1.0//EN"
   "http://www.svt.cz/clearing/dtds/processed-files-1_0.dtd">
<processed-files version="1.0" lang="cs">
   <file name="32-card-issues.xml"/>
   ...
   <file name="36-transactions-004586.xml"/>
</processed-files>
```

Počet souborů v požadavku a v odpovědi se může lišit, protože při zpracovaní souboru může dojít k chybě, která zastaví celé zpracování. Obsah a význam je obdobný jako v případě požadavku.

Specifikace DTD viz kapitola 4.2.21.1.

4.2. Rozhraní mezi clearingovým centrem a subjekty

Tyto zprávy jsou určeny pro přímou rutinní komunikaci mezi jednotlivými subjekty a clearingovým centrem.
Popis je rozdělen na následující tematické celky:

- popis jednotlivých operací rozhraní
- podrobná specifikace obsahu (struktura dat) pro jednotlivé zprávy
- reference použitých DTD pro dříve popsané zprávy

4.2.1. Operace na rozhraní

Dále jsou popsány jednotlivé typy zpráv, které jsou rozhraním podporovány.

4.2.1.1. Vydání aplikace na kartě

Zpráva je zasílána jako informace o vydání aplikace na kartě (vydavatelem je subjekt zprávu zasílající). Pokud karta, na které je aplikace vydávána neexistuje, pak je automaticky vydána a jejím vydavatelem je subjekt, jenž soubor zaslal.

Primárně je nutné specifikovat, o jaký typ aplikace se jedná: elektronická peněženka, časový kupón případně MAD. Typ MAD je učen jako kontejner pro kontrakty, které jsou konkrétními kupóny. Důležitá je též platnost (od, do) aplikace. Na kartě může v každý okamžik existovat pouze jedna platná aplikace s konkrétním číslem aplikace. Dále je nutno specifikovat počítadlo transakcí za aplikaci (zda se nepoužívá, zda je za aplikaci či za kartu).

Odpovědí je zpráva obsahující jednotlivé aplikace spolu s příznakem, zda byly vydány, či nikoliv. Pokud nebylo vydání úspěšné, pak je přidán důvod nevydání.

Podrobnější popis zpráv nejdete v kapitole 4.2.3.

4.2.1.2. Vydání kontraktu pro MAD aplikaci

Pokud je jako typ aplikace specifikován MAD, pak tato aplikace může obsahovat tzv. kontrakty, které představují konkrétní zúčtovatelné jednotky. Vydání kontraktu pro MAD aplikaci je obdoba vydání aplikace na kartě (viz kapitola 4.2.1.1) s tím rozdílem, že kontrakt je specifikován svým číslem a aplikací (aplikace je specifikována svým číslem a kartou), kontrakt již nemůže být typu MAD a kontrakt musí mít platnost uvnitř platnosti mateřské MAD aplikace. Vydavatelem kontraktu je subjekt zprávu zasílající.

Atributy, které je nutné pro kontrakt specifikovat jsou stejné jako pro aplikaci, navíc je možné jako počítadlo použít počítadlo transakcí za kontrakt. V případě vydání kontraktu na základě předplacené položky je nutné uvést i její identifikátor.

Odpověď je opět analogická odpovědi vydání aplikace, pouze je opět dodána specifikace kontraktu.

Podrobnější popis zpráv najdete v kapitole 4.2.4.

4.2.1.3. Hromadné vydání aplikací na kartách

Zpráva pro hromadné vydání karet je rozšířením zprávy pro vydání aplikace (viz kapitola 4.2.1.1) s tím, že je možné specifikovat subjekt, který aplikaci vydal. Je tedy možné, aby tato zpráva byla zaslána jiným subjektem, než subjektem, jenž je z pohledu clearingového centra vydavatelem aplikace. Hromadné vydání nepodporuje předvydání a následnou aktivaci kupónů. Používá se především v případě hromadného vydávání karet jedním subjektem v zastoupení subjektů druhých.

Odpověď je obdobná s odpovědí na vydání aplikace.

Podrobnější popis zpráv najdete v kapitole 4.2.5.

4.2.1.4. Vydání karty

Pokud je nutné vydat kartu jiným vydavatelem než aplikace, nelze použít ani vydání aplikace ani hromadné vydání aplikací, protože tam je vždy karta vydána (pokud již neexistuje) stejným subjektem jako aplikace. Proto existuje vydání karty, kde je možné specifikovat jakým subjektem má být karty vydána.

Odpovědí je seznam vydaných a nevydaných karet.

Podrobnější popis zpráv najdete v kapitole 4.2.6.

4.2.1.5. Lokální seznam zakázaných karet, aplikací či kontraktů

Účelem této zprávy je možnost blokovat jednotlivé karty, jejich aplikace, případně jejich kontrakty. Žádost o zablokování karty, aplikace či kontraktu může zaslat pouze její vydavatel. Zpráva vždy obsahuje všechny zablokované položky (neposílají se tedy změny, ale vždy celý seznam). Okamžikem zpracování zprávy jsou karty umístěny na globální seznam zakázaných a jsou distribuovány ostatním subjektům. Z hlediska clearingového centra je karta zablokována okamžikem, kdy je zaslán lokální seznam, na kterém figuruje.

Odpovědí je globální seznam zakázaných karet. Ten obsahuje všechny karty, které může subjekt, jemuž se globální seznam zasílán, akceptovat (určeno podle vydavatele a práv na akceptaci jím vydaných aplikací) spolu s datem a časem od kdy na seznamu figurují. Atributem tohoto seznamu je datum jeho poslední změny.

Globální seznam zakázaných karet, aplikací či kontraktů existuje i v rozšířené variantě (ta základní je pouze z důvodů zpětné kompatibility), která navíc pro každou zablokovanou položku obsahuje informaci o skupině (síti), ve které byla vydána. Dále obsahuje i informaci o časovém intervalu, po kterém je karta ze seznamu smazána, pokud na ni nebyla vytvořena transakce (tj. pokud karta není používána).

Podrobnější popis zpráv najdete v kapitole 4.2.7.

4.2.1.6. Změna platnosti aplikace (kontraktu) elektronická peněženka

Protože elektronické peněženky jsou v porovnání s kupóny dlouhodobě existující aplikace, je též možné měnit jejich atributy jako např. jejich platnost. Takže tato zpráva slouží pouze ke změně platnosti aplikací (kontraktů) typu elektronická peněženka. Změnu je možné provést oběma směry (prodloužení i zkrácení) ovšem vždy je možné měnit pouze platnost do. Při zkracování platnosti, není možné platnost do posunout do minulosti. Změnu platnosti může provést pouze vydavatel elektronické peněženky.

Odpovědí je seznam požadavků na změnu platnosti spolu s příznakem, zda byla změna úspěšná. Pokud nebyla, je přidán i důvod, proč nebylo možné změnu provést.

Podrobnější popis zpráv najdete v kapitole 4.2.8.

4.2.1.7. Transakce za zařízení

Jedná se o nejsložitější skupinu zpráv. V každé zprávě jsou transakce pouze za jedno zařízení. V zásadě existují dva různé druhy zprávy (podle typu kontroly úplnosti dat):

- **po transakcích** - je zasílána každá transakce na zařízení vytvořená, protože kompletnost dodaných dat se kontroluje na úrovni jednotlivých transakcí, kterých může být více typů: karetní (z hlediska clearingu ta nejdůležitější - ještě se dělí na dobíjecí, vybíjecí a nastavovací), hotovostní, slepá (nese informaci např. o stornované transakci) a informace o vyčtení strojku; jedná se o preferovaný způsob dodávání dat, který navíc obsahuje další poddruhy:
  - **s hotovostními podpoložkami** – v tomto formátu jde zaslat i transakci s položkami, které jsou karetní a hotovostní, např. odečtení peněz z elektronické peněženky, zakoupení kupónu a jízda na kupón, případně jízda na kupón a doplatek v hotovosti, nebo dokonce více karetních transakcí nad různými kartami, tato nejposlednější verze je i připravena na předplacené položky (tzv. greenlist)
  - **s podpoložkami pouze na kartu** – lze zaslat transakci reprezentující více operací nad jednou kartou (např. odečtení peněz z elektronické peněženky a dobití kupónu), v posledním vylepšení je také připravena na předplacené položky (tzv. greenlist)
  - **bez podpoložek** - každá transakce může obsahovat pouze jedinou operaci právě nad jednou aplikací (kontraktem), existuje z důvodů zpětné kompatibility
- **po odpočtech** - jsou zasílány pouze karetní transakce (žádné hotovostní), které jsou zařazeny do odpočtů, úplnost dat je kontrolována právě na úrovni odpočtů; tento způsob dodávání dat je podporován už jen z důvodů zpětné kompatibility

O každé transakci je nutno předat informace nutné pro správné rozdělení peněz, což je především na jakém zařízení, na jakou aplikaci či kontrakt byla transakce provedena, její typ (dobíjecí, vybíjecí a nastavovací), v jakém objemu či sazbě DPH, případně v jakém stavu se aplikace po provedení transakce nachází (zůstatek elektronické peněženky). Doplňkovými vlastnostmi potřebnými pro rozdělení peněz jsou: tarif, typ osoby, seznam zón, zónová relace, příznak jde-li o přestupní lístek, či dokonce odkaz na konkrétní jízdenku, ze které se přestup realizuje.

Pro správné řazení transakcí a kontroly úplnosti dodaných dat je nutné předat pořadové číslo transakce za zařízení, případně hodnoty počítadel transakcí za kartu, aplikaci či kontrakt, jsou-li používány.

Dále je nutno předat informace nutné pro správné spárování transakce s konkrétní aplikací (kontraktem), což je platnost u kupónů. Pro rozumné zrekonstruování neznámého (nedorazilo vydání aplikace či kontraktu) kupónu může být požadována identifikace vydavatele či dokonce cena kupónu.

V neposlední řadě se jedná o informace, které jsou primárně využívány především pro vyhodnocování, tj. nástupní a výstupní zastávka, místo kontroly, linka, spoj a čas nástupu.

Řada atributů transakce může být v tomto dokumentu označena za nepovinnou, ale může být vyžadována v závislosti na konkrétní implementaci (konkrétním systému clearingu).

Odpovědí na seznam transakcí (případně seznam odpočtů s transakcemi) je seznam dat, která nám od strojku chybí, tj. intervaly dat (kde od a do je vždy pořadové číslo transakce/odpočtu a datum).

Podrobnější popis zpráv najdete v kapitole 4.2.9.

4.2.1.8. Předplacené položky (greenlist)

Předplacené položky (tzv. greenlist) se používají v okamžiku, kdy si zákazník bez přítomnosti karty dobije elektronickou peněženku, případně si zakoupí kupón. Následně si dobití (kupón) nahraje na kartu v zařízení, které zná tzv. greenlist. Do clearingu je zasílán seznam položek, které jsou identifikovány lokálním ID prodejce.

Odpovědí je potvrzení přijmutí položky spolu s vygenerovaným vzestupným pořadovým číslem položky (toto číslo je unikátní v rámci jednoho vydavatele karet). Toto číslo slouží k ochraně před opakovaným zapsáním položky na kartu různými zařízeními. Tj. při nahrání položky na kartu se na kartu zapíše i ID položky a nelze již na kartu nahrát žádná položka s číslem menším nebo rovným zapsané položce.

Podrobnější popis zpráv najdete v kapitole 4.2.10.

4.2.1.9. Lokální seznam předplacených položek (greenlist)

Tento seznam předplacených položek slouží pro potřeby prodejce předplacených položek, který položku vytvořil. Především může zjistit, které položky jsou již zákazníky vyzvednuty a které ještě ne. Seznam obsahuje pouze položky vytvořené subjektem, který požadavek zaslal.

Podrobnější popis zpráv najdete v kapitole 4.2.11.

4.2.1.10. Seznam předplacených položek (greenlist)

Tato operace slouží ke stažení greenlistu, který je následně nahrán do zařízení, jenž zapisují položky na kartu. Odpovědí je seznam položek spolu s jejich unikátními čísly. Je zaručeno systémem, že číslo je unikátní v rámci vydavatele karty.

Podrobnější popis zpráv najdete v kapitole 4.2.12.

4.2.1.11. Změna lokálního seznamu zařízení

Posílané změny lokálního seznamu zařízení jsou seřazeny chronologicky s informací o čase, kdy nastaly. Změnou chápeme aktivaci případně deaktivaci zařízení, což je uvedení zařízení do provozu (užívání) případně jeho stažení z provozu.

Odpovědí je aktuální globální seznam zařízení.

Podrobnější popis zpráv najdete v kapitole 4.2.13.

4.2.1.12. Vytvoření přístupu vlastníka karty do systému

Na úrovni karty je možné vytvořit uživatele s uživatelským jménem (spíš se jedná o číslo karty či podobný identifikátor než uživatelské jméno) a heslem, který má možnost přihlásit se do systému a sledovat změny na své kartě. Zasláním zprávy, která pro každou kartu obsahuje navíc požadované uživatelské jméno a email, je vytvořen nový uživatelský přístup ke kartě, pokud již neexistuje. Zadání hesla a aktivace účtu je provedena pomocí předaného emailu. Přístup může vytvořit pouze vydavatel karty.

Odpovědí je seznam požadavků spolu s příznakem, zda byl přístup vytvořen nebo nikoliv. Nebyl-li vytvořen, je přidán i důvod, proč se vytvoření přístupu nezdařilo.

Podrobnější popis zpráv najdete v kapitole 4.2.14.

4.2.1.13. Informace o zůstatku aplikace (kontraktu) elektronická peněženka

Dojde-li ke ztrátě karty a následné reklamaci, pak jediný způsob jak zjistit zůstatek na elektronické peněžence je pomocí clearingového centra. A právě tomuto účelu slouží tato zpráva. V požadavku je zaslána identifikace aplikace (či kontraktu).

V odpovědi jde spolu s identifikaci aplikace (či kontraktu) i její zůstatek a datum, ke kterému je platný (zpracování v clearingovém systému je o *n* dní zpožděné, takže jde o datum, do kdy je zpracováno). Zůstatek není sdělen v případě, že aplikaci (kontrakt) vydal jiný subjekt, než který požadavek zaslal, případně nejedná-li se o typ elektronická peněženka.

Podrobnější popis zpráv najdete v kapitole 4.2.15.

4.2.1.14. Seznam návrhů na zablokování aplikací (kontraktů)

Clearingové centrum provádí nejenom finanční zpracování došlých transakcí, ale i jejich kontrolu z hlediska bezpečnosti systému. Pokud je detekováno podezřelé chování, pak je vydavatelský subjekt informován o této skutečnosti v podobě seznamu návrhů na zablokování. V požadavku je zaslán pouze datum a čas posledního již zpracovaného návrhu na zablokování.

Odpověď obsahuje vždy datum a čas transakce, při jejímž zpracování bylo podezřelé chování objeveno. Následuje identifikace aplikace (kontraktu) a slovní popis jaký typ podezřelého chování byl odhalen.

Podrobnější popis zpráv najdete v kapitole 4.2.16.

4.2.1.15. Seznam subjektů clearingu

Odpovědí na prázdný požadavek je seznam všech subjektů clearingu. Každý subjekt je identifikován pomocí jednoznačného `provider-id`, obsahuje jméno subjektu a příznak, zda je aktivní.

Podrobnější popis zpráv najdete v kapitole 4.2.17.

4.2.1.16. Seznam akceptovatelných subjektů

Jedná se o jednu ze stěžejních zpráv celého clearingového systému, protože její obsah informuje zařízení subjektu, čí karty (ve smyslu "kterým subjektem vydané") je možné akceptovat a jaké operace je možné s aplikacemi (kontrakty), na kartě obsaženými, provádět.

Odpověď může být zaslána v podobě podepsaného XML souboru, jenž je nutné na straně dopravce dále zpracovat, nebo přímo ve formě binárního souboru, který se nahraje až do zařízení. Takové zabezpečení je potřebné především z důvodu zabránění modifikace obsahu souboru na straně subjektu a SVT doporučuje jeho využívání.

Odpověď tedy obsahuje seznam vydavatelů aplikací (kontraktů) a pro každý typ aplikace, který má povolenou nějakou operaci, obsahuje příznaky, jaké operace je možné provádět s jejich typy aplikací (kontraktů): dobíjet, akceptovat či nastavovat.

Je-li dodavatelem odbavovacího zařízení požadován speciální binární formát, pak tento je popsán v samostatném dokumentu, jehož obsah tajný.

Podrobnější popis zpráv najdete v kapitole 4.2.18.

4.2.1.17. Globální seznam zablokovaných karet, aplikací či kontraktů

Odpověď je zaslána na základě prázdného požadavku a obsahuje globální seznam zakázaných karet, tak jak je popsán jako odpověď na lokální seznam zakázaných karet (viz kapitola 4.2.1.5).

Podrobnější popis zpráv najdete v kapitole 4.2.19.

4.2.1.18. Chyba během zpracování

Jde o universální odpověď, která je zaslána v případě, že během zpracování jakékoliv zprávy dojde k chybě, která zastaví zpracování následných souborů, ale ze které se systém dokáže zotavit tak, že je schopen poslat odpověď uživateli standardní cestou. Obsahuje popis chyby, a proč k ní došlo.

Podrobnější popis zpráv najdete v kapitole 4.2.20.

4.2.2. Popis obecných atributů

Řada zpráv obsahuje atributy, které jsou jim společné. Z tohoto důvodu jsou tyto atributy popsány společně v této kapitole.

- `card-id` je číslo karty, která je kódováno hexadecimálně (např. `0000008A88FE00` pro kartu `desfire`, `001258FE` pro kartu `classic` a `8738ADF4DEBFB5E66AED8A9027847DF185327CEEE6F7A86E3B20ADA6AFD8EF03` pro token)
- `medium` specifikuje typ karty, který umožňuje zpracovat karty s prolínajícími se číselnými řadami (nebýt tohoto atributu systém by se domníval, že se jedná o jednu kartu a nikoliv o 2 se stejným číslem, ale různým typem media), možné hodnoty jsou:
  - `classic` – (implicitní není-li atribut uveden) karta z řady Mifare Classic (ať 1k tak 4k) s identifikátorem 4B dlouhým
  - `desfire` – karta z řady Mifare DESFire s identifikátorem 7B dlouhým
  - `bctoken-arriva` – token bankovní karty s identifikátorem 32B dlouhým pro ARRIVU
  - `bctoken-dpmd` – token bankovní karty s identifikátorem 32B dlouhým pro DPMD
  - `token-mos` – token různých médií s identifikátorem 32B dlouhým pro MOS
  - `mobile-etd` – mobilní jízdenka reprezentovanou ve formátu ETD
  - `token-pk` – token různých médií s identifikátorem 32B dlouhým pro Plzeňskou Kartu
  - `bctoken-dpmul` - token bankovní karty s identifikátorem 32B dlouhým pro DPMUL
- `appl-id` je číslo aplikace na kartě, číslo je zapsáno dekadicky bez znaménka, jeho rozsah je 4B
- `contract-id` je číslo kontraktu v aplikaci typu MAD, tj. identifikuje např. konkrétní kupón v aplikaci dopravní kupóny, číslo je zapsáno hexadecimálně, rozsah je 4B
- `provider-id` je identifikátor konkrétního subjektu, jedná se o decimální číslo v rozsahu `0-65535`
- `network-id` je identifikátor sítě (skupiny), skupinou se rozumí např. Středočeský kraj, používá se především k dodatečné identifikaci karty, aby bylo zřejmé z jaké skupiny je její vydavatel, či k identifikaci transakce, aby bylo zřejmé v jakém IDS byla jízdenka prodána. Jedná se o řetězec ve formátu "XXX YYY", kde XXX identifikuje zemi a YYY sít v této zemi, X a Y jsou dekadická čísla
- `device-id` obsahuje číslo identifikující zařízení konkrétního subjektu (dva subjekty mohou mít zařízení stejného čísla), může ovšem před číslem obsahovat typ zařízení (řetězec, max. 25 znaků), který je od čísla oddělen dvojtečkou, a pak může mít jeden subjekt 2 zařízení stejného čísla, ale různého typu (i prázdný typ je typ), např. `bus:4578`, `4578`, `svt:4578`
- `payment` je nepovinný atribut nesoucí informaci o způsobu platby, jeho hodnoty mohou být: `cash`, `ewallet`, `bankcard`, `banktransfer`

- datum a čas je uváděn ve formátu YYYY-MM-DD HH:mm:SS (tj. 2008-12-23 08:05:32), kde:
  - YYYY je čtyřmístný rok
  - MM je dvoumístný měsíc (1-12)
  - DD je dvoumístný den (1-31)
  - HH jsou dvoumístná hodiny (0-23)
  - mm jsou dvoumístné minuty (0-59)
  - SS jsou dvoumístné sekundy (0-59)
- ceny jsou kódovány jako desetinné číslo s desetinou tečkou (např. 100.5)

4.2.3. Vydání aplikace na kartě

Tato informace je posílána jako seznam vydání:

```
<?xml version="1.0" encoding="UTF-8"?>
<!DOCTYPE card-issues PUBLIC
      "-//CSAD SVT Praha, s.r.o.//DTD Clearing//Card Issues 2.0//EN"
   "http://www.svt.cz/clearing/dtds/card-issues-2_0.dtd">
<card-issues version="2.0" lang="cs">
   <card-issue card-id="0000008A88FE00" medium="desfire" appl-id="0"
        max-tx-id="2048" type="cash" when="2003-05-31 12:33:27"
        valid-to="2005-06-01 00:00:00"/>
   <card-issue card-id="001258FE" medium="classic" appl-id="0"
        max-card-tx-id="2048" type="cash" when="2003-06-01 00:00:00"
        valid-to="2005-06-01 00:00:00" />
   <card-issue card-id="001258FE" medium="classic" appl-id="1"
        max-tx-id="2048" type="time" when="2003-06-01 00:00:00"
        valid-to="2003-06-30 23:59:59" />
   ...
   <card-issue card-id="0034001278E45E" medium="desfire" type="mad"
        when="2003-06-01 18:40:12" valid-to="2003-07-31 23:59:59" />
</card-issues>
```

Nejčastějším užitím je vydání aplikace (jakéhokoliv typu), který vypadá:

```
<card-issue card-id="0000008A88FE00" medium="desfire" appl-id="0"
       max-tx-id="2048" type="cash" when="2003-05-31 12:33:27"
       valid-to="2005-06-01 00:00:00"/>
```

V tomto případě jsou povinnými atributy:

- `card-id` je číslo karty, která byla vydána
- `when` obsahuje datum a čas začátku platnosti aplikace (jméno atributu je z důvodu udržení zpětné kompatibility zavádějící)
- `type` specifikuje typ aplikace, možné hodnoty jsou: `cash` - elektronická peněženka, `time` - časový kupón a `mad` - MAD aplikace s vnořenými kontrakty (nesmí mít specifikováno počítadlo transakcí, protože nemůže mít žádné transakce - atributy `max-tx-id`, `max-riding-tx-id` či `max-card-tx-id`)
- `valid-to` obsahuje datum a čas platnosti do aplikace

Nepovinnými jsou:

- `medium` specifikuje typ karty (není-li uveden použije se hodnota `classic`)
- `appl-id` je identifikátor aplikace na kartě (není-li uveden použije se hodnota `0`)
- `max-tx-id` (případně `max-riding-tx-id` či `max-card-tx-id`) je specifikováno v případě, že aplikace podporuje číslování transakcí. Pokud má tato aplikace vlastní počítadlo transakcí, pak je použit atribut `max-tx-id`. Druhou možností je počítadlo `max-riding-tx-id` napříč všemi aplikacemi (kontrakty), kde počítadlo počítá jednotlivé jízdy. Poslední možností je počítadlo transakcí `max-card-tx-id` používané všemi aplikacemi (kontrakty) na kartě při jakékoliv transakci. Není-li uveden ani jeden, pak se číslování transakcí nepoužívá v kontrolních algoritmech. Může být použit pouze jeden atribut z této trojice. Je-li hodnota `2048`, pak číslo transakce za aplikaci (kartu) může nabývat hodnot `0` - `2047`

Jako odpověď je zasílán seznam jednotlivých aplikací, každá je označena, zda byla aplikace úspěšně vydána (předvydána či aktivována) či nikoliv:

```
<?xml version="1.0" encoding="UTF-8"?>
<!DOCTYPE issued-cards PUBLIC
      "-//CSAD SVT Praha, s.r.o.//DTD Clearing//Issued Cards 2.0//EN"
      "http://www.svt.cz/clearing/dtds/issued-cards-2_0.dtd">
<issued-cards version="2.0" lang="cs">
   <issued-card card-id="001258FE" medium="classic" appl-id="1"/>
   <not-issued-card card-id="8745ED041258FE" medium="desfire" appl-id="0"
         valid-from="2003-05-31 12:33:27" valid-to="2005-06-01 00:00:00"
         reason="Již existuje"/>
   <pre-issued-card card-id="145874011158FE" medium="desfire" appl-id="1"/>
   <not-pre-issued-card card-id="041258FE" medium="classic" appl-id="0"
         reason="Již existuje"/>
   ....
   <not-issued-card card-id="0001001E78EA5E" medium="desfire" appl-id="1"
         valid-from="2003-06-02 12:33:27" valid-to="2005-06-03 00:00:00"
         reason="Špatný formát" />
</issued-cards>
```

Zpráva obsahuje seznam aplikací s příznakem, zda byla akce úspěšná (rozlišeno názvem tagu). Vydaná (aktivovaná) i nevydaná (neaktivovaná) aplikace obsahuje číslo karty v atributu `card-id` a u obou obsahuje atribut `appl-id` s číslem aplikace (i v případě, že v požadavku není uvedeno). Neaktivované aplikace obsahují atribut `reason`, který udává důvod, proč nebyla aplikace aktivována. Dále obsahuje i platnost aplikace (atributy `valid-from` a `valid-to`). Tyto atributy pomáhají jednoznačně identifikovat aplikace v případě, že je vydáváno více aplikací se stejným číslem na jednu kartu.

Specifikace DTD viz kapitola 4.2.21.2.

4.2.4. Vydání kontraktu pro MAD aplikaci

Tato zpráva je obdobou vydání aplikace (viz kapitola 4.2.3) tentokrát pro kontrakty:

```
<?xml version="1.0" encoding="UTF-8"?>
<!DOCTYPE contract-issues PUBLIC
      "-//CSAD SVT Praha, s.r.o.//DTD Clearing//Contract Issues 2.1//EN"
      "http://www.svt.cz/clearing/dtds/contract-issues-2_1.dtd">
<contract-issues version="2.1" lang="cs">
   <contract-issue card-id="0000008A88FE00" medium="desfire" appl-id="0"
         contract-id="12E" max-tx-id="2048" type="cash"
         valid-from="2003-05-31 12:33:27" valid-to="2005-06-01 00:00:00"/>
   <contract-issue card-id="001258FE" medium="classic" appl-id="1"
         contract-id="1247" type="time" valid-from="2003-06-01 00:00:00"
         valid-to="2003-06-30 23:59:59" greenlist-id="154" />
   ...
   <contract-issue card-id="0034001278E45E" medium="desfire" appl-id="11"
         contract-id="454E" type="time"       valid-from="2003-06-01 18:40:12"
         valid-to="2003-07-31 23:59:59" />
</contract-issues>
```

Každá aplikace, ve které je vydán kontrakt musí být typu `mad`. Novými atributy jsou `contract-id`, který nese číslo kontraktu, `max-appl-tx-id` nesoucí maximální hodnotu čítače transakcí za aplikaci a `greenlist-id` je odkaz na předplacenou položku, na jejímž základě byl kontrakt vydán. Význam všech atributů je identický s významem u vydání aplikace, pouze atribut `max-tx-id` signalizuje počítadlo transakcí za kontrakt nikoliv aplikaci (o počítadlech transakcí viz následující odstavec). Povinnými atributy jsou `card-id`, `medium`, `appl-id`, `contract-id`, `valid-from` (obdoba atributu `when`), `valid-to`, `type` a nepovinným `max-tx-id`, `max-appl-tx-id` a `max-card-tx-id`.

Ze čtveřice atributů specifikujících číslování transakcí za kontrakt - `max-tx-id` (aplikaci - `max-appl-tx-id`, kartu - `max-card-tx-id` či za kartu, ale pouze jízdy - `max-riding-tx-id`) může být použit maximálně jeden. Tyto atributy jsou obdobou podobných atributů použitých při vydání aplikace (viz kapitola 4.2.3). Je-li specifikován atribut `max-tx-id`, pak každý kontrakt má vlastní počítadlo. Je-li použit atribut `max-appl-tx-id`, pak mají všechny kontrakty v jedné aplikaci společné počítadlo. Je-li použit atribut `max-card-tx-id`, pak mají všechny aplikace i kontrakty na kartě společné počítadlo. Je-li použit `max-riding-tx-id`,

pak mají všechny aplikace i kontrakty společné počítadlo jízd. Není-li použit žádný, pak žádné takové počítadlo kontrakt nemá.

Odpověď je opět obdobná jako v případě vydání aplikace, tj. obsahuje jednotlivé vydávané kontrakty a u každého je příznak, zda se vydání zdařilo s případným popisem, proč se vydání nepovedlo:

```
<?xml version="1.0" encoding="UTF-8"?>
<!DOCTYPE issued-contracts PUBLIC
      "-//CSAD SVT Praha, s.r.o.//DTD Clearing//Issued Contracts 2.1//EN"
      "http://www.svt.cz/clearing/dtds/issued-contracts-2_1.dtd">
<issued-contracts version="2.1" lang="cs">
   <issued-contract card-id="0000008A88FE00" medium="desfire" appl-id="0"
         contract-id="12E" valid-from="2003-05-31 12:33:27"
         valid-to="2005-06-01 00:00:00"/>
   <not-issued-contract card-id="001258FE" medium="classic" appl-id="1"
         contract-id="1247" valid-from="2003-06-01 00:00:00"
         valid-to="2003-06-30 23:59:59" reason="Již existuje"/>
   ....
   <issued-contract card-id="0034001278E45E" medium="desfire" appl-id="11"
         contract-id="454E" valid-from="2003-06-01 18:40:12"
         valid-to="2003-07-31 23:59:59" />
</issued-contracts>
```

Význam všech tagů a atributů je zřejmý díky předchozímu textu.

Specifikace DTD viz kapitola 4.2.21.3.

4.2.4.1. Vydání kontraktu pro MAD aplikace bez podpory předplacených položek

Tato zpráva je téměř identická jako výdej kontraktu v kapitole 4.2.4, pouze není podporován atribut `greenlist-id`:

```
<?xml version="1.0" encoding="UTF-8"?>
<!DOCTYPE contract-issues PUBLIC
      "-//CSAD SVT Praha, s.r.o.//DTD Clearing//Contract Issues 2.0//EN"
      "http://www.svt.cz/clearing/dtds/contract-issues-2_0.dtd">
<contract-issues version="2.0" lang="cs">
   <contract-issue card-id="0000008A88FE00" medium="desfire" appl-id="0"
         contract-id="12E" max-tx-id="2048" type="cash"
         valid-from="2003-05-31 12:33:27" valid-to="2005-06-01 00:00:00"/>
   <contract-issue card-id="001258FE" medium="classic" appl-id="1"
         contract-id="1247" type="time" valid-from="2003-06-01 00:00:00"
         valid-to="2003-06-30 23:59:59" />
   ...
   <contract-issue card-id="0034001278E45E" medium="desfire" appl-id="11"
         contract-id="454E" type="time"       valid-from="2003-06-01 18:40:12"
         valid-to="2003-07-31 23:59:59" />
</contract-issues>
```

Odpověď je identická, liší se pouze číslem verze:

```
<?xml version="1.0" encoding="UTF-8"?>
<!DOCTYPE issued-contracts PUBLIC
      "-//CSAD SVT Praha, s.r.o.//DTD Clearing//Issued Contracts 2.0//EN"
      "http://www.svt.cz/clearing/dtds/issued-contracts-2_0.dtd">
<issued-contracts version="2.0" lang="cs">
   <issued-contract card-id="0000008A88FE00" medium="desfire" appl-id="0"
         contract-id="12E" valid-from="2003-05-31 12:33:27"
         valid-to="2005-06-01 00:00:00"/>
   <not-issued-contract card-id="001258FE" medium="classic" appl-id="1"
         contract-id="1247" valid-from="2003-06-01 00:00:00"
         valid-to="2003-06-30 23:59:59" reason="Již existuje"/>
   ....
   <issued-contract card-id="0034001278E45E" medium="desfire" appl-id="11"
         contract-id="454E" valid-from="2003-06-01 18:40:12"
         valid-to="2003-07-31 23:59:59" />
</issued-contracts>
```

Specifikace DTD viz kapitola 4.2.21.4.

4.2.5. Hromadné vydání aplikací na kartách

Jedná se o seznam vydání aplikací na kartách (vychází ze zprávy vydání aplikace - viz kapitola 4.2.3):

```
<?xml version="1.0" encoding="UTF-8"?>
<!DOCTYPE bulk-card-issues PUBLIC
      "-//CSAD SVT Praha, s.r.o.//DTD Clearing//Bulk Card Issues 2.0//EN"
      "http://www.svt.cz/clearing/dtds/bulk-card-issues-2_0.dtd">
<bulk-card-issues version="2.0" lang="cs">
   <bulk-card-issue provider-id="14" card-id="001258FE" medium="classic"
         appl-id="0" max-card-tx-id="2048" type="cash"
         valid-from="2003-06-01 00:00:00" valid-to="2005-06-01 00:00:00" />
   <bulk-card-issue provider-id="23" card-id="0E0004ED00845A"
         medium="desfire" appl-id="1" type="mad" valid-from="2003-06-01 12:00:00"
         valid-to="2006-06-01 12:00:00"/>
   ...
   <bulk-card-issue provider-id="14" card-id="001258FE" medium="classic"
         appl-id="2" type="time" max-tx-id="4096" valid-from="2003-06-01 17:40:30"
         valid-to="2007-06-01 17:40:30"/>
</bulk-card-issues>
```

Oproti vydání aplikace (viz kapitola 4.2.3) obsahuje `bulk-card-issue` nový povinný atribut `provider-id`, který identifikuje subjekt, jenž je vydavatelem aplikace. Dalšími povinnými atributy (známými z vydání aplikace) jsou `card-id`, `medium`, `appl-id`, `type` a `valid-to`. Atribut `valid-from` obsahuje datum a čas vydání aplikace (obdoba atributu `when` při vydání aplikace). Nepovinnými atributy (mají stejný význam jako v případě vydání aplikace) jsou: `max-tx-id`, `max-riding-tx-id` a `max-card-tx-id`.

Jako odpověď je zasílán seznam aplikací, který obsahuje úspěšně vydané a nevydané aplikace:

```
<?xml version="1.0" encoding="UTF-8"?>
<!DOCTYPE bulk-issued-cards PUBLIC
      "-//CSAD SVT Praha, s.r.o.//DTD Clearing//Bulk Issued Cards 2.0//EN"
      "http://www.svt.cz/clearing/dtds/bulk-issued-cards-2_0.dtd">
<bulk-issued-cards version="2.0" lang="cs">
   <bulk-not-issued-card card-id="001258FE" medium="classic" appl-id="0"
         valid-from="2003-06-01 00:00:00" valid-to="2005-06-01 00:00:00"
            reason="Již existuje"/>
   <bulk-issued-card card-id="0E0004ED00845A" medium="desfire" appl-id="1"
         valid-from="2003-06-01 12:00:00" valid-to="2006-06-01 12:00:00"/>
   ...
   <bulk-issued-card card-id="001258FE" medium="classic" appl-id="2"
         valid-from="2003-06-01 17:40:30" valid-to="2007-06-01 17:40:30"/>
</bulk-issued-cards>
```

Význam jednotlivých tagů a atributů je zřejmý díky předchozím kapitolám.

Specifikace DTD viz kapitola 4.2.21.5.

4.2.6. Vydání karty

Pokud chcete využít vydání karty jiným subjektem, pak jej musíte poslat dřív než začnete vydávat aplikace, tj. před soubory z kapitol 4.2.3 a 4.2.5. Informace je posílána jako seznam vydání:

```
<?xml version="1.0" encoding="UTF-8"?>
<!DOCTYPE medium-issues PUBLIC
      "-//CSAD SVT Praha, s.r.o.//DTD Clearing//Medium Issues 1.0//EN"
   "http://www.svt.cz/clearing/dtds/medium-issues-1_0.dtd">
<medium-issues version="1.0" lang="cs">
   <medium-issue card-id="0000008A88FE00" medium="desfire" provider-id="68" />
   <medium-issue card-id="001258FE" medium="classic" provider-id="68" />
   ...
   <medium-issue card-id="1278E45E"  provider-id="61" />
</medium-issues>
```

Každý tag `medium-issue` vydá jednu kartu. Význam a obsah atributů `card-id` a `medium` (nepovinné) jsou zřejmé. Atribut `provider-id` specifikuje vydavatele karty a je povinný.

Jako odpověď je zasílán seznam jednotlivých úspěšně vydaných karet následovaný seznamem neúspěšně vydaných karet:

```
<?xml version="1.0" encoding="UTF-8"?>
<!DOCTYPE issued-mediums PUBLIC
      "-//CSAD SVT Praha, s.r.o.//DTD Clearing//Issued Mediums 1.0//EN"
      "http://www.svt.cz/clearing/dtds/issued-mediums-1_0.dtd">
<issued-mediums version="1.0" lang="cs">
   <issued-medium card-id="001258FE" medium="classic" />
   ...
   <issued-medium card-id="041258FE" medium="classic" />
   <not-issued-medium card-id="8745ED041258FE" medium="desfire"
      reason="Již existuje"/>
   ...
   <not-issued-medium card-id="0001001E78EA5E" medium="desfire"
      reason="Špatný formát" />
</issued-mediums>
```

Zpráva obsahuje seznam karet s příznakem, zda byla akce úspěšná (rozlišeno názvem tagu). Vydaná (aktivovaná) i nevydaná (neaktivovaná) aplikace obsahuje číslo karty v atributu `card-id` a typ media v atributu `medium`. Neaktivované karty obsahují atribut `reason`, který udává důvod, proč nebyla aplikace aktivována.

Specifikace DTD viz kapitola 4.2.21.6.

4.2.7. Lokálním seznam zakázaných karet, aplikací či kontraktů

Lokální seznam zakázaných karet je posílán jako seznam čísel karet (volitelný je typ karty):

```
<?xml version="1.0" encoding="UTF-8"?>
<!DOCTYPE local-black-cards PUBLIC
   "-//CSAD SVT Praha, s.r.o.//DTD Clearing//Local Black Cards 2.2//EN"
   "http://www.svt.cz/clearing/dtds/local-black-cards-2_2.dtd">
<local-black-cards version="2.2" lang="cs">
   <local-black-card card-id="0124258A88FE00" medium="desfire" />
   <local-black-card card-id="001258FE" />
   ...
   <local-black-card id="1278E45E" medium="classic" />
</local-black-cards>
```

Atribut `card-id` spolu s nepovinným atributem `medium` specifikuje kartu, která je blokována

Odpovědí je globální seznam zakázaných karet, který má podobný obsah jako seznam lokální, navíc obsahuje datum a čas vložení karty na seznam zablokovaných, specifikaci skupiny, ve které byla karta vydána (primární skupina vydavatele karty) a datum a čas posledního použití karty:

```
<?xml version="1.0" encoding="UTF-8"?>
<!DOCTYPE global-black-cards PUBLIC
      "-//CSAD SVT Praha, s.r.o.//DTD Clearing//Global Black Cards 2.2//EN"
      "http://www.svt.cz/clearing/dtds/global-black-cards-2_2.dtd">
<global-black-cards version="2.2" lang="cs"
      last-change="2003-04-18 07:45:15" ignore-not-used-for="P6M">
   <global-black-card card-id="0024588A88FE00" medium="desfire"
         when="2002-12-27 08:30:45" network-id="203 211"
         last-used="2002-12-25 16:42:30"/>
   <global-black-card card-id="001258FE" medium="classic"
         when="2003-01-15 19:48:30" network-id="203 212"
         last-used="2006-12-05 16:42:33" />
   ...
   <global-black-card card-id="1278E45E" medium="classic"
         when="2003-04-18 07:45:15" network-id="203 211"
         last-used="2002-10-25 6:42:30" />
   <non-blacked-card card-id="14400012459ED0" medium="desfire"
         reason="Nejste vlastníkem karty" />
   ...
   <non-unblacked-card card-id="4879EDCA" medium="classic"
         reason="Karta neexistuje" />
</global-black-cards>
```

Atribut `last-change` říká, kdy se naposledy měnil globální seznam zakázaných karet, aby mohlo dojít k optimalizaci jeho zpracování a nahrávání do zařízení. Pokud je uveden atribut `ignore-not-used-for` informuje o zapnutí volby neposílání nepoužívaných karet na seznam zakázaných karet a jeho hodnota specifikuje, jak dlouho musí být karta nepoužívána, aby se na seznam zakázaných nedostala (hodnota je specifikována jako interval dle ISO-8601). Atribut `network-id` specifikuje skupinu, ve které byla karta, aplikace či kontrakt vydán. Atribut `last-used` definuje okamžik, kdy byla vytvořena poslední transakce na dané kartě. Může být využit pro filtrovaní dlouho nepoužitých karet u samotného dopravce.

Po globálním seznamu zakázaných karet následuje seznam karet, které se nepodařilo zablokovat nebo odblokovat, tj. tag `non-blacked-card` je pro karty, které se nepodařilo zablokovat a `non-unblacked-card` je pro karty, které není možné odblokovat. Atributy `card-id`, `medium` a `when` mají stejný význam jako v předešlých případech. Atribut `reason` obsahuje důvod, proč není možné kartu, aplikaci či kontrakt zablokovat (odblokovat).

Specifikace DTD viz kapitola 4.2.21.7.

4.2.7.1. Verze bez posledního použití

Požadavek je stejný jako v případě verze `2.2`, pouze ve verzi `2.1`.

Odpovědí je globální seznam zakázaných karet, který je obdobný jako ve verzi 2.2, akorát neobsahuje atribut last-used u položek globálního seznamu zakázaných karet:

```
<?xml version="1.0" encoding="UTF-8"?>
<!DOCTYPE global-black-cards PUBLIC
      "-//CSAD SVT Praha, s.r.o.//DTD Clearing//Global Black Cards 2.1//EN"
      "http://www.svt.cz/clearing/dtds/global-black-cards-2_1.dtd">
<global-black-cards version="2.1" lang="cs"
      last-change="2003-04-18 07:45:15" ignore-not-used-for="P6M">
   <global-black-card card-id="0024588A88FE00" medium="desfire"
         when="2002-12-27 08:30:45" network-id="203 211" />
   <global-black-card card-id="001258FE" medium="classic"
         when="2003-01-15 19:48:30" network-id="203 212" />
   ...
   <global-black-card card-id="1278E45E" medium="classic"
         when="2003-04-18 07:45:15" network-id="203 211" />
   <non-blacked-card card-id="14400012459ED0" medium="desfire"
         reason="Nejste vlastníkem karty" />
   ...
   <non-unblacked-card card-id="4879EDCA" medium="classic"
         reason="Karta neexistuje" />
</global-black-cards>
```

Specifikace DTD viz kapitola 4.2.21.8.

4.2.7.2. Verze bez identifikace skupiny

Požadavek je stejný jako v případě verze `2.1`, pouze je ve verzi `2.0`.

Odpovědí je globální seznam zakázaných karet, který je podobný jako v případě verze 2.1 (neobsahuje atributy `network-id` a `ignore-not-used-for`):

```
<?xml version="1.0" encoding="UTF-8"?>
<!DOCTYPE global-black-cards PUBLIC
      "-//CSAD SVT Praha, s.r.o.//DTD Clearing//Global Black Cards 2.0//EN"
      "http://www.svt.cz/clearing/dtds/global-black-cards-2_0.dtd">
<global-black-cards version="2.0" lang="cs"
      last-change="2003-04-18 07:45:15">
   <global-black-card card-id="0024588A88FE00" medium="desfire"
         when="2002-12-27 08:30:45" />
   <global-black-card card-id="001258FE" medium="classic"
         when="2003-01-15 19:48:30" />
   ...
   <global-black-card card-id="1278E45E" medium="classic"
         when="2003-04-18 07:45:15" />
   <non-blacked-card card-id="14400012459ED0" medium="desfire"
         reason="Nejste vlastníkem karty" />
   ...
   <non-unblacked-card card-id="4879EDCA" medium="classic"
         reason="Karta neexistuje" />
</global-black-cards>
```

Specifikace DTD viz kapitola 4.2.21.9.

4.2.8. Změna platnosti aplikace MAD nebo aplikace (kontraktu) elektronická peněženka

Informace o změně platnosti elektronických peněženek a MAD aplikací je posílána jako seznam aplikací (kontraktů) spolu s novou platností do:

```
<?xml version="1.0" encoding="UTF-8"?>
<!DOCTYPE change-cards-validity PUBLIC
   "-//CSAD SVT Praha, s.r.o.//DTD Clearing//Change Cards Validity 2.0//EN"
   "http://www.svt.cz/clearing/dtds/change-cards-validity-2_0.dtd">
<change-cards-validity version="2.0" lang="cs">
   <change-card-validity card-id="0124258A88FE00" medium="desfire"
      valid-to="2006-12-31 23:59:59"/>
   <change-card-validity card-id="001258FE" appl-id="1" contract-id="12E"
      valid-to="2006-10-31 23:59:59"/>
   ...
   <change-card-validity card-id="1278E45E" medium="classic" appl-id="0"
      valid-to="2006-11-30 23:59:59"/>
</change-cards-validity>
```

Atribut `card-id` spolu s nepovinnými atributy `medium`, `appl-id` a `contract-id` specifikují MAD aplikaci nebo elektronickou peněženku. Atribut `valid-to` nese novou platnost do aplikace.

V odpovědi je seznam všech požadavků na změnu s identifikací, zda se změna zdařila (tag `changed-card-validity`) nebo ne (tag `not-changed-card-validity` spolu s důvodem neúspěchu v atributu `reason`):

```
<?xml version="1.0" encoding="UTF-8"?>
<!DOCTYPE changed-card-validity PUBLIC
   "-//CSAD SVT Praha, s.r.o.//DTD Clearing//Changed Cards Validity 2.0//EN"
   "http://www.svt.cz/clearing/dtds/changed-cards-validity-2_0.dtd">
<changed-cards-validity version="2.0" lang="cs">
   <changed-card-validity card-id="0124258A88FE00" medium="desfire" appl-id="0"/>
   <not-changed-card-validity card-id="001258FE" medium="classic" appl-id="1"
      reason="Aplikace není elektronická peněženka"/>
   <changed-card-validity id="1278E45E" medium="classic" appl-id="0"/>
   ...
   <not-changed-card-validity card-id="001258FF" medium="classic" appl-id="1"
      contract-id="12E" reason="Specifikovaná aplikace neexistuje"/>
</changed-cards-validity>
```

V odpovědi je aplikace na kartě specifikována podobně jako v požadavku, pouze atributy `medium` a `appl-id` jsou uvedeny vždy.

Specifikace DTD viz kapitola 4.2.21.10.

4.2.9. Transakce za zařízení

Obsahem zprávy je seznam transakcí za jedno zařízení:

```
<?xml version="1.0" encoding="UTF-8"?>
<!DOCTYPE transactions PUBLIC
   "-//CSAD SVT Praha, s.r.o.//DTD Clearing//Transactions 3.1//EN"
   "http://www.svt.cz/clearing/dtds/transactions-3_1.dtd">
<transactions version="3.1" lang="cs" device-id="1254">
   <card-transaction tx-id="7894" amount="10.0" when="2003-05-11 8:30:15"
        type="pay" card-id="7849F45F" medium="classic" appl-id="0"
        balance-after="158.26" get-on-when="2003-05-11 8:25:26"
        departure-id="345;1" arrival-id="12;23" line="124584"
        sequence="12" tariff="12" tariff-km="2" zones="1;2;23;5" cross="yes"/>
   <transaction tx-id="7895" when="2003-05-11 8:30:58" departure-id="345;10"
        arrival-id="1;5"  line="124584" sequence="5" tariff="A" tariff-km="23"
        payment="cash" />
   <card-transaction tx-id="7896" when="2003-05-13 19:45:18" card-id="059D1A78"
        appl-id="235" amount="64.0" type="pay" balance-after="15.4"
        appl-tx-id="1867" get-on-when="2003-05-13 18:52:20" departure-id="345;1"
        arrival-id="16;78" line="124584" sequence="12" tariff="22" cross="1865"/>
   <card-transaction tx-id="7897" amount="64.0" when="2003-05-13 19:45:22"
        type="pay" card-id="102458059D1A78" medium="desfire" appl-id="236"
        balance-after="15.4" get-on-when="2003-06-30 22:16:20">
      <add-data departure-id="345;10" arrival-id="16;11" zones="1;4"
           line="124584" sequence="12" tariff="24" tariff-km="4"/>
      <add-data departure-id="16;2" arrival-id="134;15" zones="5;10"
           line="23564" sequence="1" tariff="15 "tariff-km="6"/>
   </card-transaction>
   <multi-transaction tx-id="7898" when="2003-05-13 19:46:38">
      <card-sub-transaction card-id="102458059D1A78" medium="desfire" appl-id="0"
         amount="64.0" type="pay" balance-after="15.4"/>
      <card-sub-transaction card-id="102458059D1A78" medium="desfire"
           appl-id="234" type="deposit" amount="64.0" appl-tx-id="12"
           person-type="adult" zones="301;322;324" tariff="YCE"
           valid-from="2003-05-14 00:00:00" valid-to="2006-06-13 23:59:59" />
      <card-sub-transaction card-id="102458059D1A78" medium="desfire"
           appl-id="234" type="pay" amount="12.0" appl-tx-id="13"
           departure-id="23;14" arrival-id="45;124" line="124579" sequence="1"
           tariff-km="12" voucher-issuer="23" voucher-price="64.0" />
   </multi-transaction>
   <dummy-transaction tx-id="7899" when="2003-05-15 8:30:58" type="canceled" />
   <false-transaction tx-id="7900" when="2003-05-15 8:44:32" medium="token-mos"
        card-id="6CA47437A350EA48B1EBA4915A95103B2CBF4DD39385E5931AD8FB301FA0CAE"
        whitelist="45" reason="5" line="544788" sequence="2" departure-id="1" />
   <multi-transaction tx-id="7901" when="2003-05-15 9:46:38">
      <card-sub-transaction card-id="102458059D1A78" medium="desfire"
         appl-id="234" type="pay" amount="12.0" appl-tx-id="13" line="124579"
         sequence="1" departure-id="23" arrival-id="45" voucher-issuer="23"
         voucher-price="325.0" />
      <sub-transaction amount="64.0" line="124579" sequence="1"
         departure-id="45" arrival-id="774" />
   </multi-transaction>
   <card-transaction tx-id="7902" when="2003-05-15 9:48:21" type="cp"
        card-id="102458059D1A78" medium="desfire" cp="19" network-id="203 512"
        valid-from="2003-05-01-00.00.00" valid-to="2005-04-30 23:59:59" />
   ...
   <card-transaction tx-id="11985" when="2003-05-15 19:45:18" card-id="059D1A78"
        medium="classic" appl-id="234" type="deposit" amount="64.0"
        appl-tx-id="1257" person-type="child" zones="301;322;324"
        valid-from="2003-05-14 00:00:00" valid-to="2006-06-13 23:59:59" />
   <read-out next-tx-id="11986" when="2003-05-16 6:30:22" last-tx-id="11985" />
</transactions>
```

Uvnitř tagu `transactions` jsou chronologicky (jak šly za sebou podle času vzniku) umístěny jednotlivé transakce (pokud budeme vyčtení zařízení považovat za transakci - tag `read-out`). Zpráva vždy obsahuje data pouze za jedno zařízení, které je specifikováno atributem `device-id`.

Speciální význam má atribut `tx-id`, který obsahuje číslo transakce. Z důvodů kontroly úplnosti dodaných dat musí každá transakce (jak budou popsány dále) obsahovat unikátní číslo a navíc čísla musí jít za sebou. Zaslány musí být všechny transakce, které mají přidělené číslo. Maximální hodnota čítače je definovány při aktivaci zařízení. Počítadlo musí být dostatečně veliké, aby k jeho otočení nedošlo dříve jak za 10 dní.

Protože existuje hodně variant zasílání transakcí, pak si jednotlivé typy transakcí projdeme detailně. Začneme tím nejjednodušším, informací o vyčtení zařízení:

```
<read-out next-tx-id="7896" when="2003-05-12 6:33:41" last-tx-id="11985" />
```

Atributy `next-tx-id` a `when` jsou povinné, `when` říká, kdy vyčtení zařízení nastalo a `next-tx-id` říká číslo transakce, kterou zařízení vytvoří jako první po vyčtení. Tato informace slouží především v okamžiku, kdy zařízení nevytváří data, protože umožňuje automatické posouvání data, od kdy clearingové centrum čeká data od toho zařízení. Pokud na zařízení dojde k resetu (tj. začne znova generovat číslo transakce od 0 nebo 1), pak je vhodné použít atribut `last-tx-id`, který obsahuje poslední číslo transakce před resetem a `next-tx-id` obsahuje číslo první transakce po resetu (musí být 0 nebo 1).

Další velmi jednoduchou transakcí je tzv. předstíraná transakce (tag `dummy-transaction`):

```
<dummy-transaction tx-id="7899" when="2003-05-15 8:30:58" type="canceled" />
```

Tento tag nese informaci o transakci, která není ani hotovostní, tj. pouze systému říká, že na zařízení vznikla transakce s předaným číslem, aby si systém nemyslel, že transakci tohoto čísla nedostal. Transakce může být 3 typů (atribut `type`): stornovaná transakce (hodnota `canceled`), storno transakce, která stornuje jinou transakci (hodnota `cancel`) a transakce vzniklá při zavírání odpočtu (hodnota `login`). Další atribut `tx-id` nese pořadové číslo transakce na zařízení a atribut `when` nese datum a čas vzniku transakce. Všechny atributy jsou povinné.

Pokud je stornována karetní transakce, která změnila počítadlo transakcí, pak je nutno použít rozšířenou variantu předstírané transakce:

```
<dummy-transaction tx-id="7899" card-id="059D1A78" appl-id="235"
     when="2003-05-15 8:30:58" appl-tx-id="12" type="canceled" />
```

V tomto případě máme navíc atributy `card-id`, `medium`, `appl-id` a `contract-id`, které identifikují aplikaci a následně atribut `appl-tx-id` nese informaci o čísle stornované transakce. Tato verze předstírané transakce je důležitá pro předání čísla transakce (na zařízení - `tx-id` a za kartu/aplikaci/kontrakt - `appl-tx-id`), která vznikla, ale byla zrušena.

Dostáváme se k hotovostní transakci:

```
<transaction tx-id="7895" when="2003-05-11 8:30:58" departure-id="345;10"
     arrival-id="1;5" line="124584" sequence="5" tariff="A" tariff-km="23"
     network-id="203 212" payment="cash" info-ids="extra info"/>
```

Pro potřeby clearingu jsou povinné pouze atributy `tx-id` a `when`, které již známe. Ostatní atributy jsou nepovinné z hlediska formátu. Mohou být povinné z hlediska nařízení (např. krajským úřadem) sběru určitých dat pro potřeby vyhodnocení. Jejich význam je následující:

- `amount` - nese objem transakce (kladné číslo s desetinou částí)
- `departure-id` (`arrival-id`) – primárně obsahuje číslo nástupní (výstupní) zastávky podle CIS JŘ, před číslem zastávky může být uvedena její zóna oddělená dvojtečkou, za číslem zastávky může být její tarifní číslo oddělené středníkem, možné kombinace:
  - `5:15782;12` – zastávka `15782` v zóně `5`, jejíž tarifní číslo je `12`
  - `15782;12` – zastávka `15782`, jejíž tarifní číslo je `12`
  - `5:15782` – zastávka `15782` v zóně `5`
  - `15782` – zastávka `15782`
- `line` - linka podle CIS JŘ
- `sequence` - spoj podle CIS JŘ
- `tariff` – obsahuje identifikátor typu tarifu (textový řetězec)
- `tariff-km` – obsahuje tarifní kilometry

- `info-ids` – obsahuje libovolné dodatečné informace (textový řetězec), obsah není clearingovým centrem nijak zpracováván
- `valid-from` – počátek platnosti jízdenky
- `valid-to` – konec platnosti jízdenky
- `network-id` – identifikace IDS, v jehož tarifu byla jízdenka vydána
- atributy pro specifikaci územní platnosti jízdenky (je možné uvést pouze jeden z následujících atributů):
    - `zones` – čísla zón, kde je kupón platný, oddělená středníkem (zónový tarif)
    - `routed-zones` – číslo nástupní a výstupní zóny oddělené středníkem následované čísly zón, kde je kupón platný, v závorkách oddělená středníkem (zónově relační tarif s výčtem zón)
    - `zone-route` - číslo nástupní a výstupní zóny oddělené středníkem (zónově relační tarif)
    - `zones-interval` - čísla počátku a konce intervalu zón, ve kterých kupón platí
    - `zone-count` – počet zón, kde kupón platí

Další skupinou transakcí jsou transakce na elektronickou peněženku:

```
<card-transaction tx-id="7896" when="2003-05-13 19:45:18" card-id="059D1A78"
     appl-id="235" type="pay" amount="64.0" balance-after="15.4"
     appl-tx-id="1867" get-on-when="2003-05-13 18:52:20" departure-id="345;1"
     arrival-id="16;78" line="124584" sequence="12" tariff="22" cross="1865"
     network-id="203 212" info-ids="extra info"/>
```

Že se jedná o transakci na elektronickou peněženku, poznáme podle přítomnosti atributu `balance-after`, který nese zůstatek elektronické peněženky po transakci. Po již známých atributech `tx-id` a `when` nastupují další povinné atributy pro tento typ transakce:

- `card-id`, `medium`, `appl-id` a `contract-id` identifikují aplikaci či kontrakt, povolené kombinace jsou (v našem příkladu identifikujeme aplikaci - 2 odrážka):
- `card-id` - aplikace na kartě předaného čísla, typu `classic` a číslo aplikace `0`
- `card-id`, `appl-id` - aplikace na kartě předaného čísla, typu `classic` a předaného čísla aplikace
- `card-id`, `medium` - aplikace na kartě předaného čísla, předaného typu a číslo aplikace `0`
- `card-id`, `medium`, `appl-id` - aplikace na kartě předaného čísla, předaného typu a předaného číslo aplikace
- `card-id`, `contract-id` - kontrakt na kartě předaného čísla, typu `classic`, čísla aplikace `0` a kontrakt předaného čísla
- `card-id`, `appl-id`, `contract-id` - kontrakt na kartě předaného čísla, typu `classic`, předaného čísla aplikace a kontrakt předaného čísla
- `card-id`, `medium`, `contract-id` - kontrakt na kartě předaného čísla, předaného typu, číslo aplikace `0` a kontrakt předaného čísla
- `card-id`, `medium`, `appl-id`, `contract-id` - kontrakt na kartě předaného čísla, předaného typu, předaného číslo aplikace a kontrakt předaného čísla
- `type` - informace o typu transakce, `deposit` - uložení peněz na peněženku či prodej kupónu, `pay` - zaplacení penězi z peněženky či jízda na kupón, `refund` – vrácení části či celé ceny kupónu
- `amount` - nese objem transakce
- `balance-after` - zůstatek elektronické peněženky po transakci
- `appl-tx-id` - hodnota počítadla transakcí za kontrakt, aplikaci či kartu (jedna z možností, v závislosti, zda aplikace nebo kontrakt byl vydán s atributem `max-tx-id` nebo `max-card-tx-id`). Pokud byla elektronická peněženka vydána tak, že nepodporuje počítadlo transakcí, pak je atribut nepovinný

Nepovinným, ale důležitým atributem je atribut `cross`, který identifikuje, že tato platební transakce (u aplikací/kontraktů typu elektronická peněženka má význam pouze u typu transakce `pay`, u aplikaci/kontraktů typu kupón má význam pouze u typu transakce `deposit`) je přestupní. Hodnota atributu identifikuje pomocí hodnoty počítadla transakcí za kartu, aplikaci či kontrakt transakci, ze které byl přestup realizován. Atribut `cross` je tedy možné použít pouze v případě elektronických peněženek, které používají počítadlo transakcí.

Zbývající atributy mají význam pouze u transakce typu `pay` (jedná se o jízdu), jsou nepovinné a popsané u příkladu hotovostní transakce (platí pro ně stejná pravidla z hlediska jejich případného vyžadování). Jediným doposud nezmíněným atributem je `get-on-when`, který spadá do stejné skupiny, tj. je nepovinný, ale jeho hodnota může být vyžadována. Tento atribut je používán v případě použití systému check-in / check-out kdy nese informaci o nástupu do vozidla (atribut `when` nese informaci o výstupu = vznik transakce).

Další skupinou jsou transakce na kupón, začneme dobíjecí transakcí:

```
<card-transaction tx-id="11985" when="2003-05-15 19:45:18" card-id="059D1A78"
     medium="classic" appl-id="234" type="deposit" amount="64.0"
     appl-tx-id="1257" person-type="child" zones="301;322;324" tariff="YCE"
     valid-from="2003-05-14 00:00:00" valid-to="2006-06-13 23:59:59"
     network-id="203 212" />
```

Přeskočíme již popsané atributy, tj. `tx-id`, `when`, `card-id`, `medium`, `appl-id`. Atribut `type` již byl také popsán, protože se jedná o dobití kupónu, má hodnotu `deposit`. Atributy `amount`, `appl-tx-id` a `cross` mají význam popsaný u transakce na elektronickou peněženku.

Následuje atribut `person-type`, který je používán pro výpočet žákovské/studentské dotace (počítá se z ceny kupónu uvedené v atributu `amount`) na kupón (jeho hodnoty jsou: `adult` - bez dotace, `child` nebo `student` - s dotací). Tento atribut bude v budoucnu pravděpodobně nahrazen zjišťováním hodnoty typu osoby z atributu `tariff` (v ukázce uveden), který se následně stane povinným (již dnes je v některých konfiguracích vyžadován). Následuje atribut `zones`, který obsahuje čísla zón, kde je kupón platný, oddělená středníkem. Pokud kupón platí v nějakém intervalu zón a za předpokladu, že názvy zón jsou čísla, lze místo úplného výčtu použít atribut `zones-interval`, který obsahuje středníkem oddělená čísla počátku a konce intervalu zón, ve kterých kupón platí (např. `zones-interval="301;324"` pro kupón platný v zónách 301 až 324). Obdobnou informaci v případě použití zónově relačního tarifu obsahuje atribut `zone-route`, který obsahuje číslo nástupní a výstupní zóny oddělené středníkem (např. `zone-route="301;324"`). V neposlední řadě může být použit interval `routed-zones`. Hodnoty těchto atributů nemusí být uvedeny, pokud se jejich hodnota neměnila oproti časově předcházejícímu kupónu se stejným číslem aplikace (jedná-li se o aplikaci) či kontraktu (jedná-li se o kontrakt). Využívá se např. při "prodloužení" platnosti kupónu v autobuse (nemění se ani zóny, ani tarif, pouze se mění platnost do kupónu). Systém si potom tyto hodnoty získá z předcházejícího kupónu.

Posledními atributy uvedenými v příkladu jsou atributy `valid-from`, `valid-to`, které pomáhají identifikovat, kterého kupónu se transakce týká (dobití kupónu může nastat před platností kupónu, navíc na kartě může s daným číslem existovat více kupónů - musí ovšem mít disjunktní intervaly platností).

U dobití nemají atributy nesoucí informaci o jízdě (`departure-id`, `arrival-id`, `line`, `sequence`, `tariff-km`, `get-on-when`, `network-id`) význam a nejsou v příkladu uvedeny. V případě více tarifů na kupónu je možné uvést vložený tag `add-data`, který umožňuje definovat jednotlivé ceny a jejich tarify:

```
<card-transaction tx-id="11985" when="2003-05-15 19:45:18" card-id="059D1A78"
     medium="classic" appl-id="234" type="deposit" amount="64.0"
     appl-tx-id="1257" person-type="child" zones="301;322;324"
     valid-from="2003-05-14 00:00:00" valid-to="2006-06-13 23:59:59">
  <add-data tariff="AXB" amount="13.00" \>
  <add_data tariff="XXY" amount="51.00" \>
</card-transaction>
```

V tomto případě je vytvořen kupón, který má 2 ceny (každá je rozdělována zvlášť), každá může navíc mít definovánu dotaci. Typ osoby je identifikován z tarifu.

Příklad transakce jízdy na kupón vypadá:

```
<card-transaction tx-id="11985" when="2003-05-15 19:45:18" card-id="059D1A78"
     medium="classic" appl-id="234" type="pay" amount="12.0"
     appl-tx-id="1257" departure-id="23;14" arrival-id="45;124" line="124579"
     sequence="1" tariff-km="12" voucher-issuer="23" voucher-price="64.0"
     valid-from="2003-05-14 00:00:00" valid-to="2006-06-13 23:59:59" />
```

První uvedené atributy až po atribut `appl-id` jsou významově identické jako v případě dobíjení kupónu. Typ transakce je `pay`, protože je kupón použit. Atribut `amount` určuje váhu této jízdy na kupón oproti ostatním jízdám (např. cena jednotlivého jízdného pro daný typ osoby). Atributy `appl-tx-id`, `departure-id`, `arrival-id`, `line`, `sequence` a `tariff-km` jsou významově stejné jako v případě transakce na elektronickou peněženku.

Atribut `voucher-issuer` je požadován v okamžiku, kdy je povolené křížové dobíjení kupónů (kupón může prodat i jiný subjekt než vydavatel karty), a obsahuje `provider-id` subjektu, který kupón prodal. Pro další zvýšení bezpečnosti systému může být vyžadována i hodnota atributu `voucher-price`, který obsahuje cenu kupónu. A v neposlední řadě může být povinný atribut `previous-contract-id`, který obsahuje `contract-id` předcházejícího kupónu. Chybí-li dobíjecí transakce, kupón je automaticky vydáván a u transakce jízdy je uveden atribut `previous-contract-id`, pak kupónu jsou nastaveny zóny a typ osoby (běžně uváděny v atributech `zones`, `zone-route`, `zones-interval`, `routed-zones`, `person-type` či `tariff`) z kupónu na stejné kartě, ve stejné aplikaci a s `contract-id` rovným obsahu atributu `previous-contract-id`. Povinné atributy `valid-from` a `valid-to` doplňují jednoznačnou identifikaci kupónu tak, aby bylo možné jej případně ručně vytvořit.

Zbývají atributy, které je možné použít, a nedostaly se do příkladu. První je `check-id`, který obsahuje dvě čísla oddělená středníkem podobně jako atributy `departure-id` a `arrival-id`. Významem těchto čísel je také stejný, tj. první je číslo zastávky podle CIS JŘ a druhé je tarifní číslo zastávky. Tento atribut se používá v okamžiku, kdy není známa nástupní a výstupní zastávka, ale pouze zastávka, kde proběhla kontrola cestujícího na platnost jízdenky (např. na ČD). Předposledním je atribut `cross`, který má obdobný význam jako u elektronické peněženky, tj. identifikuje jízdenku, na kterou je realizován přestup. Používá se v případě přestupních jízdenek, které se chovají jako kupóny s krátkou platností (umožňují přestupy). Jeho hodnotou ovšem není číslo čítače transakcí za aplikaci, ale přímo číslo aplikace či kontraktu, ze kterého je přestup realizován.

Posledním atributem je `check-ahead`, který má hodnotu data a času, kdy má dojít k odbavení jízdenky. Používá se v případě prodeje jízdenky, která je v okamžiku prodeje i odbavena, ale odbavení má proběhnout později (později na spoji). Tj. hodnota atributu je datum a čas, kdy má být odbavení realizováno. Je-li pro odbavení využíván atribut `departure-id`, pak tento atribut musí obsahovat zastávku, kde má odbavení proběhnout (ta se nemusí shodovat se zastávkou, kde je spoj nyní).

Dalším typem transakcí jsou `refund` transakce, které slouží k vyplacení peněz zpět držiteli karty a zrušení aplikace/kontraktu (tyto transakce podléhají zúčtování na rozdíl od transakcí `claim-transaction`, kde se pouze nastavují atributy elektronické peněženky či kupónu). V případě elektronické peněženky transakce vypadá následovně:

```
<card-transaction tx-id="11985" when="2003-07-15 19:45:18" card-id="059D1A78"
     medium="classic" appl-id="0" type="refund" amount="1233.50" />
```

Transakce vypadá jako transakce typu `pay`. Rozdíl je v neuvádění doplňujících informací a v možnosti neuvést atribut `balance-after`. Není-li uveden zůstatek (atribut `balance-after`) platnost do elektronické peněženky je nastavena na 11.6.2003 (datum transakce) + doba hájení dopravců (a čas platnosti do bude 23:59:59) - např. bude-li ve skupině, ve které je karta vydána, nastavena doba hájení na 3 dny, pak platnost do bude nastavena na 14.6.2003 23:59:59 (to je z důvodu možnosti zablokovat peněženku a nechat rozdistribuovat seznam zakázaných karet do všech strojků). Výhodou oproti `pay` transakci je, že tato transakce může být provedena v okamžiku, kdy je elektronická peněženka zablokovaná a nebo již neplatná (v tomto případě nesmí být uveden atribut `balance-after`).

Obdobné je vrácení celé nebo části ceny kupónu cestujícímu:

```
<card-transaction tx-id="11985" when="2003-07-15 19:45:18" card-id="059D1A78"
     medium="classic" appl-id="234" type="refund" amount="1200.0"
     new-valid-to="2003-07-15 23:59:59" voucher-issuer="1" voucher-price="3400.0"
     valid-from="2003-05-14 00:00:00" valid-to="2006-06-13 23:59:59" />
```

Všechny atributy mají běžný význam jako u transakcí na kupón. Speciální význam má atribut `amount`, který říká kolik peněz se má odečíst z ceny kupónu (je podstatné správně uvést sazbu DPH). Druhý je atribut `new-valid-to`, který umožňuje zkrátit platnost kupónu. Platnost musí být mezi datem uvedeným v atributu `when` a původní platností do (je-li transakce provedena před začátkem platnosti kupónu, pak může mít shodnou hodnotu jako platnost od).

A nyní bychom se měli dostat k popisu transakce s více doplňkovými informacemi:

```
<card-transaction tx-id="7897" amount="64.0" when="2003-05-13 19:45:22"
     type="pay" card-id="102458059D1A78" medium="desfire" appl-id="236"
     balance-after="15.4" get-on-when="2003-06-30 22:16:20">
  <add-data departure-id="345;10" arrival-id="16;11"
       line="124584" sequence="12" tariff="24" tariff-km="4"
       info-ids="extra info1" network-id="203 212"/>
  <add-data departure-id="16;2" arrival-id="134;15"
       line="23564" sequence="1" tariff="15 "tariff-km="6"
       info-ids="extra info2" network-id="203 314"/>
</card-transaction>
```

Pokud je nutné k jedné transakci uvést více informací o linkách, zastávkách a tarifech, pak je možné do tagu `card-transaction` či `transaction` vnořit tag `add-data`, který má jako volitelné atributy: `departure-id`, `arrival-id`, `line`, `sequence`, `tariff`, `tariff-km`, `info-ids` a `network-id`. Využití je v případě prodeje více obdobných jízdenek v jedné transakci (např. skupina 5ti lidí) nebo v případě, kdy jeden dopravní prostředek jede po 2 linkách či přejíždí mezi dvěma IDS. Protože zpracování vnořených tagů je pomalejší než zpracování atributů, pak doporučujeme použít tag `add-data` skutečně pouze v případě, že je potřeba poslat více než jeden `add-data` tag. Dále je vhodné atributy, které by měly stejnou hodnotu u všech `add-data` tagů specifikovat u nadřazeného tagu (`card-transaction`).

Dalším rozšířením možností je multitransakce, která obsahuje více vnořených podtransakcí (slouží pro případ, kdy je více operací provedeno v jednom kroku a má jedno `tx-id`):

```
<multi-transaction tx-id="7898" when="2003-05-13 19:46:38">
  <card-sub-transaction card-id="102458059D1A78" medium="desfire" appl-id="0"
    amount="64.0" type="pay" balance-after="15.4" appl-tx-id="153"/>
  <card-sub-transaction card-id="102458059D1A78" medium="desfire" appl-id="234"
    type="deposit" amount="64.0" appl-tx-id="12" person-type="adult"
      zones="301;322;324" tariff="YCE"
      valid-from="2003-05-14 00:00:00" valid-to="2006-06-13 23:59:59" />
  <card-sub-transaction card-id="102458059D1A78" medium="desfire" appl-id="234"
       type="pay" amount="12.0" appl-tx-id="13" valid-from="2003-05-14 00:00:00"
       valid-to="2006-06-13 23:59:59" departure-id="23;14" arrival-id="45;124"
       line="124579" sequence="1" tariff-km="12" voucher-issuer="23"
       voucher-price="64.0" info-ids="extra info" appl-tx-id="21"/>
</multi-transaction>
```

Všechny atributy již známe z dřívějších popisů, a protože tato varianta je pouze kombinací možností již dříve vysvětlených. Dokonce je analogie mezi `transaction` a `sub-transaction` a podobně i `card-transaction` a `card-sub-transaction`. Tj. Tyto tagy popisují vždy to samé, zapisuje se to stejně. Akorát `sub-*` tag použijeme uvnitř multi-transaction a neuvádíme u něj atributy `tx-id` a `when`.

Pokud v jednom kroku prodáme kupón, zaplatíme jej z elektronické peněženky a ještě na něj cestující rovnou pojede (vše se např. realizuje v autobuse), pak bude transakce vypadat jako v našem příkladě. První je transakce odečtení peněz z elektronické peněženky, druhá je transakce dobití kupónu a třetí je jeho použití. Druhým příkladem je jízda na kupón, který ovšem neplatí po celé délce trasy a proto je cestující nucen doplatit:

```
<multi-transaction tx-id="7898" when="2003-05-13 19:46:38">
   <sub-transaction amount="64.0" departure-id="187;2" arrival-id="23;14"
        line="124579" sequence="1" tariff-km="5"  />
   <card-sub-transaction card-id="102458059D1A78" medium="desfire" appl-id="234"
        type="pay" amount="12.0" appl-tx-id="13" valid-from="2003-05-14 00:00:00"
        valid-to="2006-06-13 23:59:59" departure-id="23;14" arrival-id="45;124"
        line="124579" sequence="1" tariff-km="12" voucher-issuer="23"
        voucher-price="64.0" info-ids="extra info"/>
</multi-transaction>
```

K tagu `multi-transaction` se zapisují pouze atributy `tx-id` a `when`. Ostatní atributy zůstávají u vnořených tagů.

Bude-li nutné k tagu `*sub-transaction` zapsat více skupin dopravních informací, pak je jako v případě *`transaction` možno uvést vnořený tag `add-data`:

```
<card-sub-transaction card-id="102458059D1A78" medium="desfire" appl-id="234"
     type="pay" amount="12.0" appl-tx-id="13"
     valid-from="2003-05-14 00:00:00" valid-to="2006-06-13 23:59:59"
     voucher-issuer="23" voucher-price="64.0">
   <add-data departure-id="345;10" arrival-id="16;11"
        line="124584" sequence="12" tariff="24" tariff-km="4"/>
   <add-data departure-id="16;2" arrival-id="134;15"
        line="23564" sequence="1" tariff="15 "tariff-km="6"/>
</card-sub-transaction>
```

Doposud nezmíněnou sub-transakcí je `dummy-sub-transaction`. Její využití je především v okamžiku, kdy je stornována `multi-transaction`, kde se operovalo s počítadly transakcí za kartu (`appl-tx-id`) a takové sub-transakce byly minimálně 2. Pak tuto skutečnost nelze zapsat normální `dummy-transaction`. Pokud byla stornována transakce prodeje kupónu z elektronické peněženky (první příklad na `multi-transaction`), pak ji zapíšeme:

```
<multi-transaction tx-id="7898" when="2003-05-13 19:46:38">
   <dummy-sub-transaction card-id="102458059D1A78" medium="desfire" appl-id="0"
     appl-tx-id="153" type="canceled" />
   <dummy-sub-transaction card-id="102458059D1A78" medium="desfire" appl-id="234"
     appl-tx-id="21" type="canceled" />
</multi-transaction>
```

Není nutné uvádět tam prostřední transakci prodeje kupónu, protože nezměnila hodnotu žádného počítadla, kterou bychom již nedostali jinak.

Velkou skupinou transakcí jsou reklamační transakce (tag `claim-transaction`). Tato skupina transakcí slouží obecně k reklamacím nad aplikacemi / kontrakty všech podporovaných typů. Reklamační transakci může provést pouze vydavatel karty. Skupina atributů je velmi podobná skupině atributů u tag `card-transaction`. Stejný význam mají atributy `tx-id` a `when`, které identifikují transakci na zařízení. Aplikaci nebo kontrakt identifikují atributy `card-id`, `medium`, `appl-id`, `contract-id`, `valid-from`, `valid-to`, `voucher-issuer` a `voucher-price`. Nové jsou atributy, které identifikují cílovou aplikaci / kontrakt (pokud se v rámci reklamace aplikace / kontrakt převádí na novou kartu): `target-card-id`, `target-medium`, `target-appl-id`, `target-contract-id`, `target-valid-from` a `target-valid-to`. Následují atributy, které již známe z tagu card-transaction a které slouží k definování nových (po reklamaci) hodnot: `amount`, `balance-after`, `tariff`, `zones`, `zone-route`, `routed-zones` a `person-type`. Pokud v rámci reklamace dochází ke změně hodnoty počítadla transakcí za aplikaci / kontrakt (nezávisle na typu počítadle, které aplikace / kontrakt používá) pak použijeme atributy `appl-tx-id` a `target-appl-tx-id`. Protože je atributů hodně, způsobu použití ještě víc, ukážeme si nějaké příklady.

Nejjednodušší reklamační transakce popisuje nastavení zůstatku elektronické peněženky:

```
<claim-transaction tx-id="12" when="2003-06-11 12:42:11" card-id="004578AA"
     medium="classic" appl-id="0" balance-after="124.30" appl-tx-id="145" />
```

Navíc je uveden atribut `balance-after` a používá-li se počítadlo transakcí za tuto elektronickou peněženku a touto operací se změní jeho hodnota (tento příklad), pak je nutno uvést i atribut `appl-tx-id`. Poslední možnost je zrušení peněženky a převod jejího zůstatku na peněženku na jiné kartě:

```
<claim-transaction tx-id="12" when="2003-06-11 12:42:11" card-id="004578AA"
     medium="classic" appl-id="0" target-card-id="004578AB"
     target-medium="desfire" taget-appl-id="0" amount="458.80"
     balance-after="1124.30" />
```

Zde máme navíc identifikaci cílové aplikace elektronická peněženka (jednalo-li by se o kontrakty pak přidáme atributy `contract-id` a `target-contract-id`) pomocí atributů `target-card-id`, `target-medium` a `target-appl-id`. Původní peněžence je nastaven zůstatek na 0 a její platnost do je nastavena stejně jako v případě rušení elektronické peněženky, cílová peněženka bude mít zůstatek 1124,30. U obou peněženek je hlídáno, zda převáděná částka je skutečně 458,80.

V případě reklamací aplikací / kontraktů typu časový kupón se situace nepatrně zkomplikuje, ale princip je stále stejný (pro identifikaci kupónu je vyžadováno zadání atributů `valid-from` a `valid-to` a pokud je vyžadováno posílání atributů `voucher-issuer` a `voucher-price` u transakcí použití kupónů, pak je nutné je uvádět i u `claim-transaction`). Reklamační transakce se u kupónů používá výhradně na převod kupónu, protože druhu reklamační operací je vrácení ceny kupónu (částečné nebo úplné) a to se provádí `refund` transakcí:

```
<claim-transaction tx-id="14" when="2003-06-11 12:42:11" card-id="004578AA"
     medium="classic" appl-id="17" valid-from="2003-06-01 00:00:00"
     valid-to="2003-06-30 23:59:59" amount="600.00" target-card-id="457251EF"
     target-medium="classic" target-appl-id="17" />
```

Zde vidíme převod kupónu na novou kartu, při kterém jsou zkopírovány všechny atributy z kupónu původního (pokud by byl kupón kontraktem, pak je nutno doplnit `contract-id` případně `target-contract-id`, samozřejmě je možné kopírovat kupón kontrakt na kupón aplikace a obráceně). V rámci kopírování kupónu na jinou kartu dojde ke zrušení kupónu na původní kartě (změna ceny na 0 a změna platnosti do – pokud zdrojový kupón ještě nezačal platit pak je jeho platnost do rovna platnosti od + 1s, pokud již platí, pak datum transakce). Převod kupónu musí být doprovázen výdejem kupónu na cílové kartě (viz kapitoly 4.2.3, 4.2.4 a 4.2.5 o vydávání aplikací). U kupónů jsme tuto situaci nijak explicitně nezmiňovali, ale pokud dojde ke změně hodnoty počítadla za aplikaci - kontrakt (nezávisle na typu tohoto počítadla), pak je možné jeho hodnoty poslat pomocí atributů `appl-tx-id` a `target-appl-tx-id`. Vždy musí být uvedena cena převáděného kupónu v atributu `amount`. Pokud má kupón více cen v různých tarifech, pak je možné uvést vložené `add-data` tagy obsahující definici těchto cen (viz. dobíjecí transakce na kupón).

Další skupinou jsou transakce s předplacenými položkami (tzv. greenlistem). První operací je transakce zapsání položky o dobití elektronické peněženky z greenlistu na kartu:

```
<card-transaction tx-id="44323" when="2014-08-13 05:35:50" type="greenlist"
   card-id="043B93F2ED2F80" medium="desfire" appl-id="34989" appl-tx-id="17"
   greelist-id="45" amount="200.00" balance-after="209.20" info-ids="102100" />
```

Pro tuto transakci platí podobná pravidla jako pro běžné dobíjecí transakce na elektronickou peněženku. Pomocí atributů `card-id`, `medium`, `appl-id` identifikujeme elektronickou peněženku, `tx-id` a `when` mají stejný význam jako u běžného dobití. Pokud elektronická peněženka používá čítač transakcí pak je nutno uvést atribut `appl-tx-id`. Nová je hodnota tributu `type` (`greenlist`) a atribut `greenlist-id`, který identifikuje položku greenlistu zapsanou na kartu. Ostatní atributy jsou nepovinné jako u dobití elektronické peněženky.

```
<card-transaction tx-id="34317" when="2014-08-13 06:31:21" type="greenlist"
   card-id="04472DEAED2F80" medium="desfire" appl-id="4614" contract-id="106"
   greenlist-id="49" amount="780.00" valid-from="2014-08-13 00:00:00"
   valid-to="2014-09-11 23:59:59" info-ids="103800" />
```

Výše je transakce zapsání kupónu na kartu. Podobně jako v případě dobití elektronické peněženky transakce obsahuje atributy `tx-id`, `when`, `card-id`, medium, `appl-id` a `contract-id`, `greenlist-id`, `type` a `amount` (v tomto případě cena kupónu). Nově jsou přidány atributy `valid-from` a `valid-to`, které říkají jaká je platnost kupónu. V případě dobití kupónu z greenlistu je potřeba poslat i výdej kontratku, viz kapitola 4.2.4.

Následují reklamační transakce nad předplacenými položkami. Zde je potřeba si uvědomit skutečnost, že greenlist je v zařízeních a pokud se provede některá z následujících reklamačních transakcí, pak v zařízeních je stále původní greenlist, dokud se do nich

nenahraje nový. Proto je záhodno reklamační transakce realizovat pouze v případě, že původní karta je zablokována dostatečnou dobu.

```
<card-transaction tx-id="11985" when="2003-07-15 19:45:18" greenlist-id="45"
   card-id="043B93F2ED2F80" medium="desfire" type="greenlist-refund"
   amount="200.00" />
```

Tato transakce informuje clearing o tom, že předplacená položka byla zrušena a zaplacené peníze byly vráceny zákazníkovi. Transakce je zapsána stejně jak pro zrušení dobití elektronické peněženky tak pro zrušení prodeje kupónu.

```
<claim-transaction tx-id="14" when="2003-06-11 12:42:11" greenlist-id="49"
   card-id="04472DEAED2F80" medium="desfire" amount="600.00"
   target-card-id="04472DEAED2F81" target-medium="desfire" />
```

Poslední transakce s předplacenými položkami je převod položky z jedné karty na druhou (zde je nutno upozornit, že obě karty musí být vydány stejným vydavatelem). Transakce je obdobou převodu elektronické peněženky (kupónu) z karty na kartu. Je uvedena aplikace původní (`card-id`, `medium`, `appl-id`) a aplikace cílová (`target-card-id`, `target-medium`, `target-appl-id` – cílové atributy nemusí být uvedeny, pokud jejich hodnota je stejná jako hodnota zdrojová – v našem případě není nutné uvádět `target-medium`).

Transakce zápisu CP (customer profile – profil zákazníka) na kartu:

```
<card-transaction tx-id="7902" when="2003-05-15 9:48:21" type="cp"
      card-id="102458059D1A78" medium="desfire" cp="19" network-id="203 512"
      valid-from="2003-05-01-00.00.00" valid-to="2005-04-30 23:59:59">
```

Transakce je typu `cp`, identifikuje kartu (`card-id` a `medium`), na kterou byl nahrán CP (jeho hodnota je v atributu `cp`). Platnost tohoto profilu je dána atributy `valid-from` a `valid-to`. Případně je možné uvést pro jakou síť je platný (volitelný atribut `network-id`).

Transakce o neúspěšném odbavení v případě využití karet pouze jako identifikátorů a distribuci seznamu prodaných kupónů a jízdenek (tzv. whitelist):

```
<false-transaction tx-id="7900" when="2003-05-15 8:44:32" medium="token-mos"
      card-id="6CA47437A350EA48B1EBA4915A95103B2CBF4DD39385E5931AD8FB301FA0CAE"
      whitelist="45" reason="5" line="544788" sequence="2" departure-id="1" />
```

Tato transakce má jako každá jiná transakce pořadové číslo (`tx-id`) a datum a čas vzniku (`when`). Následuje identifikace karty (`medium` a `card-id`), která nebyla odbavena. Atribut `whitelist` obsahuje pořadové číslo seznamu jízdenek (whitelistu) obsaženého v zařízení v okamžiku pokusu o odbavení a atribut `reason` identifikuje důvod proč se odbavení nezdařilo (číselník není součástí popisu rozhraní). Zastávka, kde se odbavení odehrálo, je v atributu `departure-id` a na jakém spoji prozrazují atributy `line` a `sequence`.

Odpovědí na zaslání transakcí je seznam chybějících transakcí (tj. seznam období, za která chybí data):

```
<?xml version="1.0" encoding="UTF-8"?>
<!DOCTYPE missing-periods PUBLIC
   "-//CSAD SVT Praha, s.r.o.//DTD Clearing//Missing Periods 3.0//EN"
   "http://www.svt.cz/clearing/dtds/missing-periods-3_0.dtd">
<missing-periods version="3.0" lang="cs" device-id="1254">
   <processing-statistic total="763" processed="726" ignored="37" />
   <missing-period>
      <from tx-id="4577" when="2003-05-08 18:45:17" />
      <to tx-id="4587" when="2003-05-11 8:30:15" />
   </missing-period>
   ...
   <missing-period>
      <from tx-id="4593" when="2003-05-13 19:45:18" />
   </missing-period>
</missing-periods>
```

Odpověď v tagu `processing-statistic` obsahuje informaci o celkovém počtu nahrávaných transakcí všech druhů (atribut `total`), kolik z nich bylo úspěšně zpracovaných (atribut `processed`) a kolik z nich bylo ignorovaných (atribut `ignored`). V případě karetní transakce s položkami jsou do počtů zahrnuty pouze položky (tag `item`), nikoliv transakce s položkami jako taková. V žádné z hodnot těchto atributů nejsou zahrnuta dodatečná data (tag `add-data`). Dále obsahuje seznam chybějících období specifikovaných tagem `missing-period`.

Období obsahuje první chybějící transakci (tag `from`) a poslední chybějící transakci (tag `to`). Poslední období nemusí mít poslední chybějící transakci (většinou jej mít nebude – tag `to`), pokud poslední transakce od daného zařízení nastala dříve, než je aktuální datum a čas. Je-li zařízení deaktivováno, pak poslední období obsahuje tag `to`, ale to může jako hodnotu atributu `tx-id` mít prázdný řetěz (`""`).

Diskontinuity se kontrolují na základě času aktivace a deaktivace zařízení (za tento časový úsek jsou vyžadována data), na základě informací o vyčtení strojků, časů transakcí a konečně na základě čísel transakcí, která musejí jít za sebou. Čítače transakcí v zařízeních musí mít dostatečnou velikost, aby nedošlo k jejich otočení, tj. návratu na 0, během 10 dní.

Specifikace DTD viz kapitola 4.2.21.11.

4.2.9.1. Transakce bez podpory předodbavení

Obsahem zprávy je seznam transakcí za jedno zařízení ve verzi 3.0. Obsah je téměř identický jako v případě verze 3.0, pouze nepodporuje atribut check-ahead, tj. není možné zapsat předodbavení:

```
<?xml version="1.0" encoding="UTF-8"?>
<!DOCTYPE transactions PUBLIC
   "-//CSAD SVT Praha, s.r.o.//DTD Clearing//Transactions 3.0//EN"
   "http://www.svt.cz/clearing/dtds/transactions-3_0.dtd">
<transactions version="3.0" lang="cs" device-id="1254">
   <card-transaction tx-id="7894" amount="10.0" when="2003-05-11 8:30:15"
        type="pay" card-id="7849F45F" medium="classic" appl-id="0"
        balance-after="158.26" get-on-when="2003-05-11 8:25:26"
        departure-id="345;1" arrival-id="12;23" line="124584"
        sequence="12" tariff="12" tariff-km="2" zones="1;2;23;5" cross="yes"/>
   <transaction tx-id="7895" when="2003-05-11 8:30:58" departure-id="345;10"
        arrival-id="1;5"  line="124584" sequence="5" tariff="A" tariff-km="23"
        payment="cash" />
   <card-transaction tx-id="7896" when="2003-05-13 19:45:18" card-id="059D1A78"
        appl-id="235" amount="64.0" type="pay" balance-after="15.4"
        appl-tx-id="1867" get-on-when="2003-05-13 18:52:20" departure-id="345;1"
        arrival-id="16;78" line="124584" sequence="12" tariff="22" cross="1865"/>
   <card-transaction tx-id="7897" amount="64.0" when="2003-05-13 19:45:22"
        type="pay" card-id="102458059D1A78" medium="desfire" appl-id="236"
        balance-after="15.4" get-on-when="2003-06-30 22:16:20">
      <add-data departure-id="345;10" arrival-id="16;11" zones="1;4"
           line="124584" sequence="12" tariff="24" tariff-km="4"/>
      <add-data departure-id="16;2" arrival-id="134;15" zones="5;10"
           line="23564" sequence="1" tariff="15 "tariff-km="6"/>
   </card-transaction>
   <multi-transaction tx-id="7898" when="2003-05-13 19:46:38">
      <card-sub-transaction card-id="102458059D1A78" medium="desfire" appl-id="0"
        amount="64.0" type="pay" balance-after="15.4"/>
      <card-sub-transaction card-id="102458059D1A78" medium="desfire"
           appl-id="234" type="deposit" amount="64.0" appl-tx-id="12"
           person-type="adult" zones="301;322;324" tariff="YCE"
           valid-from="2003-05-14 00:00:00" valid-to="2006-06-13 23:59:59" />
      <card-sub-transaction card-id="102458059D1A78" medium="desfire"
           appl-id="234" type="pay" amount="12.0" appl-tx-id="13"
           departure-id="23;14" arrival-id="45;124" line="124579" sequence="1"
           tariff-km="12" voucher-issuer="23" voucher-price="64.0" />
   </multi-transaction>
   <dummy-transaction tx-id="7899" when="2003-05-15 8:30:58" type="canceled" />
   <false-transaction tx-id="7900" when="2003-05-15 8:44:32" medium="token-mos"
        card-id="6CA47437A350EA48B1EBA4915A95103B2CBF4DD39385E5931AD8FB301FA0CAE"
        whitelist="45" reason="5" line="544788" sequence="2" departure-id="1" />
   <multi-transaction tx-id="7901" when="2003-05-15 9:46:38">
      <card-sub-transaction card-id="102458059D1A78" medium="desfire"
        appl-id="234" type="pay" amount="12.0" appl-tx-id="13" line="124579"
        sequence="1" departure-id="23" arrival-id="45" voucher-issuer="23"
        voucher-price="325.0" />
      <sub-transaction amount="64.0" line="124579" sequence="1"
        departure-id="45" arrival-id="774" />
   </multi-transaction>
   <card-transaction tx-id="7902" when="2003-05-15 9:48:21" type="cp"
        card-id="102458059D1A78" medium="desfire" cp="19" network-id="203 512"
        valid-from="2003-05-01-00.00.00" valid-to="2005-04-30 23:59:59" />
   ...
   <card-transaction tx-id="11985" when="2003-05-15 19:45:18" card-id="059D1A78"
        medium="classic" appl-id="234" type="deposit" amount="64.0"
        appl-tx-id="1257" person-type="child" zones="301;322;324"
        valid-from="2003-05-14 00:00:00" valid-to="2006-06-13 23:59:59" />
   <read-out next-tx-id="11986" when="2003-05-16 6:30:22" last-tx-id="11985" />
</transactions>
```

Odpověd je identická (obsahově) s odpovědí ve verzi 3.0:

```
<?xml version="1.0" encoding="UTF-8"?>
<!DOCTYPE missing-periods PUBLIC
   "-//CSAD SVT Praha, s.r.o.//DTD Clearing//Missing Periods 3.0//EN"
   "http://www.svt.cz/clearing/dtds/missing-periods-3_0.dtd">
<missing-periods version="3.0" lang="cs" device-id="1254">
   <processing-statistic total=“763“ processed=“726“ ignored=“37“ />
   <missing-period>
      <from tx-id="4577" when="2003-05-08 18:45:17" />
      <to tx-id="4587" when="2003-05-11 8:30:15" />
   </missing-period>
   ...
   <missing-period>
      <from tx-id="4593" when="2003-05-13 19:45:18" />
   </missing-period>
</missing-periods>
```

Specifikace DTD viz kapitola 4.2.21.12.

4.2.9.2. Transakce bez možnosti hotovostních položek

Obsahem zprávy je seznam transakcí za jedno zařízení ve verzi 2.3. Obsah je stejný jako v případě verze 3.0, akorát není podporován tag `multi-transaction` a místo něj existuje `card-transaction-with-itens` (který nepodporuje hotovostní transakci jako položku):

```
<?xml version="1.0" encoding="UTF-8"?>
<!DOCTYPE transactions PUBLIC
   "-//CSAD SVT Praha, s.r.o.//DTD Clearing//Transactions 2.3//EN"
   "http://www.svt.cz/clearing/dtds/transactions-2_3.dtd">
<transactions version="2.3" lang="cs" device-id="1254" vat="9">
   <card-transaction tx-id="7894" amount="10.0" when="2003-05-11 8:30:15"
        type="pay" card-id="7849F45F" medium="classic" appl-id="0"
        balance-after="158.26" get-on-when="2003-05-11 8:25:26"
        departure-id="345;1" arrival-id="12;23" line="124584"
        sequence="12" tariff="12" tariff-km="2" zones="1;2;23;5" cross="yes"/>
   <transaction tx-id="7895" when="2003-05-11 8:30:58" departure-id="345;10"
        arrival-id="1;5"  line="124584" sequence="5" tariff="A" tariff-km="23"/>
   <card-transaction tx-id="7896" when="2003-05-13 19:45:18" card-id="059D1A78"
        appl-id="235" amount="64.0" type="pay" vat="19" balance-after="15.4"
        appl-tx-id="1867" get-on-when="2003-05-13 18:52:20" departure-id="345;1"
        arrival-id="16;78" line="124584" sequence="12" tariff="22" cross="1865"/>
   <card-transaction tx-id="7897" amount="64.0" when="2003-05-13 19:45:22"
        type="pay" card-id="102458059D1A78" medium="desfire" appl-id="236"
        balance-after="15.4" get-on-when="2003-06-30 22:16:20">
      <add-data departure-id="345;10" arrival-id="16;11" zones="1;4"
           line="124584" sequence="12" tariff="24" tariff-km="4"/>
      <add-data departure-id="16;2" arrival-id="134;15" zones="5;10"
           line="23564" sequence="1" tariff="15 "tariff-km="6"/>
   </card-transaction>
   <card-transaction-with-items tx-id="7898" when="2003-05-13 19:46:38"
        card-id="102458059D1A78" medium="desfire" >
      <item appl-id="0" amount="64.0" vat="19" type="pay" balance-after="15.4" />
      <item appl-id="234" type="deposit" amount="64.0" vat="19" appl-tx-id="12"
           person-type="adult" zones="301;322;324" tariff="YCE"
           valid-from="2003-05-14 00:00:00" valid-to="2006-06-13 23:59:59" />
      <item appl-id="234" type="pay" amount="12.0" appl-tx-id="13"
           departure-id="23;14" arrival-id="45;124" line="124579" sequence="1"
           tariff-km="12" voucher-issuer="23" voucher-price="64.0" />
   </card-transaction-with-items>
   <dummy-transaction tx-id="7899" when="2003-05-15 8:30:58" type="canceled" />
   <false-transaction tx-id="7900" when="2003-05-15 8:44:32" medium="token-mos"
        card-id="6CA47437A350EA48B1EBA4915A95103B2CBF4DD39385E5931AD8FB301FA0CAE"
        whitelist="45" reason="5" line="544788" sequence="2" departure-id="1" />
   <card-transaction tx-id="7901" when="2003-05-15 9:46:38"
        card-id="102458059D1A78" medium="desfire" appl-id="234" type="pay"
        amount="12.0" appl-tx-id="13" line="124579" sequence="1"
        departure-id="23" arrival-id="45" voucher-issuer="23"
        voucher-price="325.0" />
   <card-transaction tx-id="7902" when="2003-05-15 9:48:21" type="cp"
        card-id="102458059D1A78" medium="desfire" cp="19" network-id="203 512"
        valid-from="2003-05-01-00.00.00" valid-to="2005-04-30 23:59:59" />
   ...
   <card-transaction tx-id="11985" when="2003-05-15 19:45:18" card-id="059D1A78"
        medium="classic" appl-id="234" type="deposit" amount="64.0" vat="19"
        appl-tx-id="1257" person-type="child" zones="301;322;324"
        valid-from="2003-05-14 00:00:00" valid-to="2006-06-13 23:59:59" />
   <read-out next-tx-id="11986" when="2003-05-16 6:30:22" last-tx-id="11985" />
</transactions>
```

Podstatným rozdílem verze 2.3 je tag `card-transaction-with-items`:

```
<card-transaction-with-items tx-id="7898" when="2003-05-13 19:46:38"
     card-id="102458059D1A78" medium="desfire" >
   <item appl-id="0" amount="64.0" vat="19" type="pay" balance-after="15.4" />
   <item appl-id="234" type="deposit" amount="64.0" vat="19" appl-tx-id="12"
        person-type="adult" zones="301;322;324" tariff="YCE"
        valid-from="2003-05-14 00:00:00" valid-to="2006-06-13 23:59:59" />
   <item appl-id="234" type="pay" amount="12.0" appl-tx-id="13"
        valid-from="2003-05-14 00:00:00" valid-to="2006-06-13 23:59:59"
        departure-id="23;14" arrival-id="45;124" line="124579" sequence="1"
        tariff-km="12" voucher-issuer="23" voucher-price="64.0"
        info-ids="extra info"/>
</card-transaction-with-items>
```

Všechny atributy již známe z dřívějších popisů, a protože tato varianta je pouze kombinací možností již dříve vysvětlených nastíníme si pouze jak takovou transakci vytvořit. Pokud v jednom kroku prodáme kupón, zaplatíme jej z elektronické peněženky a ještě na něj cestující rovnou pojede (vše se např. realizuje v autobuse), pak bude transakce vypadat jako v našem příkladě. První je transakce odečtení peněz z elektronické peněženky, druhá je transakce dobití kupónu a třetí je jeho použití.

K tagu `card-transaction-with-items` se zapisují pouze atributy `tx-id`, `when`, `card-id`, `medium` a `get-on-when`. Ostatní atributy se přestěhovaly k tagu `item` a mají stejný význam a používají se ve stejných případech (viz předcházející popis příkladů s použitím) jako u tagu `card-transaction`.

Bude-li nutné k tagu `item` zapsat více skupin dopravních informací, pak je jako v případě `card-transaction` možno úvést vnořený tag `add-data`:

```
   <item appl-id="234" type="pay" amount="12.0" appl-tx-id="13"
        valid-from="2003-05-14 00:00:00" valid-to="2006-06-13 23:59:59"
        voucher-issuer="23" voucher-price="64.0">
      <add-data departure-id="345;10" arrival-id="16;11"
           line="124584" sequence="12" tariff="24" tariff-km="4"/>
      <add-data departure-id="16;2" arrival-id="134;15"
           line="23564" sequence="1" tariff="15 "tariff-km="6"/>
```

Odpovědí na zaslání transakcí je seznam chybějících transakcí (tj. seznam období, za která chybí data):

```
<?xml version="1.0" encoding="UTF-8"?>
<!DOCTYPE missing-periods PUBLIC
   "-//CSAD SVT Praha, s.r.o.//DTD Clearing//Missing Periods 2.3//EN"
   "http://www.svt.cz/clearing/dtds/missing-periods-2_3.dtd">
<missing-periods version="2.3" lang="cs" device-id="1254">
   <processing-statistic total="763" processed="726" ignored="37" />
   <missing-period>
      <from tx-id="4577" when="2003-05-08 18:45:17" />
      <to tx-id="4587" when="2003-05-11 8:30:15" />
   </missing-period>
   ...
   <missing-period>
      <from tx-id="4593" when="2003-05-13 19:45:18" />
   </missing-period>
</missing-periods>
```

Odpověď je obsahově i významově identická s verzí 3.0. Specifikace DTD viz kapitola 4.2.21.13.

4.2.9.3. Transakce bez transakcí o zápisu CP, neúspěšných odbavení a způsobu platby

Obsahem zprávy je seznam transakcí za jedno zařízení ve verzi 2.2. Obsah je stejný jako v případě verze 2.3, akorát není podporován tag `false-transaction`, `card-transaction` s typem `cp`, atribut `payment` a `zone-count`:

```
<?xml version="1.0" encoding="UTF-8"?>
<!DOCTYPE transactions PUBLIC
   "-//CSAD SVT Praha, s.r.o.//DTD Clearing//Transactions 2.2//EN"
   "http://www.svt.cz/clearing/dtds/transactions-2_2.dtd">
<transactions version="2.2" lang="cs" device-id="1254" vat="9">
   <card-transaction tx-id="7894" amount="10.0" when="2003-05-11 8:30:15"
        type="pay" card-id="7849F45F" medium="classic" appl-id="0"
        balance-after="158.26" get-on-when="2003-05-11 8:25:26"
        departure-id="345;1" arrival-id="12;23" line="124584"
        sequence="12" tariff="12" tariff-km="2" zones="1;2;23;5" cross="yes"/>
   <transaction tx-id="7895" when="2003-05-11 8:30:58" departure-id="345;10"
        arrival-id="1;5"  line="124584" sequence="5" tariff="A" tariff-km="23"/>
   <card-transaction tx-id="7896" when="2003-05-13 19:45:18" card-id="059D1A78"
        appl-id="235" amount="64.0" type="pay" vat="19" balance-after="15.4"
        appl-tx-id="1867" get-on-when="2003-05-13 18:52:20" departure-id="345;1"
        arrival-id="16;78" line="124584" sequence="12" tariff="22" cross="1865"/>
   <card-transaction tx-id="7897" amount="64.0" when="2003-05-13 19:45:22"
        type="pay" card-id="102458059D1A78" medium="desfire" appl-id="236"
        balance-after="15.4" get-on-when="2003-06-30 22:16:20">
      <add-data departure-id="345;10" arrival-id="16;11" zones="1;4"
           line="124584" sequence="12" tariff="24" tariff-km="4"/>
      <add-data departure-id="16;2" arrival-id="134;15" zones="5;10"
           line="23564" sequence="1" tariff="15 "tariff-km="6"/>
   </card-transaction>
   <card-transaction-with-items tx-id="7898" when="2003-05-13 19:46:38"
        card-id="102458059D1A78" medium="desfire" >
      <item appl-id="0" amount="64.0" vat="19" type="pay" balance-after="15.4" />
      <item appl-id="234" type="deposit" amount="64.0" vat="19" appl-tx-id="12"
           person-type="adult" zones="301;322;324" tariff="YCE"
           valid-from="2003-05-14 00:00:00" valid-to="2006-06-13 23:59:59" />
      <item appl-id="234" type="pay" amount="12.0" appl-tx-id="13"
           departure-id="23;14" arrival-id="45;124" line="124579" sequence="1"
           tariff-km="12" voucher-issuer="23" voucher-price="64.0" />
   </card-transaction-with-items>
   <dummy-transaction tx-id="7899" when="2003-05-15 8:30:58" type="canceled" />
   ...
   <card-transaction tx-id="11985" when="2003-05-15 19:45:18" card-id="059D1A78"
        medium="classic" appl-id="234" type="deposit" amount="64.0" vat="19"
        appl-tx-id="1257" person-type="child" zones="301;322;324"
        valid-from="2003-05-14 00:00:00" valid-to="2006-06-13 23:59:59" />
   <read-out next-tx-id="11986" when="2003-05-16 6:30:22" last-tx-id="11985" />
</transactions>
```

Protože všechny popisy jsou již uvedeny v předcházející kapitole, pouze vypouštíme to co tato verze nepodporuje. Atribut `payment`, který mohl být ve verzi 2.3 specifikován u každé transakce není také podporován.

Odpovědí na zaslání transakcí je seznam chybějících transakcí (tj. seznam období, za která chybí data):

```
<?xml version="1.0" encoding="UTF-8"?>
<!DOCTYPE missing-periods PUBLIC
   "-//CSAD SVT Praha, s.r.o.//DTD Clearing//Missing Periods 2.2//EN"
   "http://www.svt.cz/clearing/dtds/missing-periods-2_2.dtd">
<missing-periods version="2.2" lang="cs" device-id="1254">
   <processing-statistic total="763" processed="726" ignored="37" />
   <missing-period>
      <from tx-id="4577" when="2003-05-08 18:45:17" />
      <to tx-id="4587" when="2003-05-11 8:30:15" />
   </missing-period>
   ...
   <missing-period>
      <from tx-id="4593" when="2003-05-13 19:45:18" />
   </missing-period>
</missing-periods>
```

Odpověď je obsahově i významově identická s verzí 2.3. Specifikace DTD viz kapitola 4.2.21.14.

4.2.9.4. Transakce bez předplacených položek

Obsahem zprávy je seznam transakcí za jedno zařízení ve verzi 2.1. Obsah je stejný jako v případě verze 2.2, akorát nejsou podporovány transakce, kde atribut `type` má hodnotu `greenlist` nebo `greenlist-refund`, a `claim-transaction`, kde je uveden atribut `greenlist-id`:

```
<?xml version="1.0" encoding="UTF-8"?>
<!DOCTYPE transactions PUBLIC
   "-//CSAD SVT Praha, s.r.o.//DTD Clearing//Transactions 2.1//EN"
   "http://www.svt.cz/clearing/dtds/transactions-2_1.dtd">
<transactions version="2.1" lang="cs" device-id="1254" vat="9">
   <card-transaction tx-id="7894" amount="10.0" when="2003-05-11 8:30:15"
        type="pay" card-id="7849F45F" medium="classic" appl-id="0"
        balance-after="158.26" get-on-when="2003-05-11 8:25:26"
        departure-id="345;1" arrival-id="12;23" line="124584"
        sequence="12" tariff="12" tariff-km="2" zones="1;2;23;5" cross="yes"/>
   <transaction tx-id="7895" when="2003-05-11 8:30:58" departure-id="345;10"
        arrival-id="1;5"  line="124584" sequence="5" tariff="A" tariff-km="23"/>
   <card-transaction tx-id="7896" when="2003-05-13 19:45:18" card-id="059D1A78"
        appl-id="235" amount="64.0" type="pay" vat="19" balance-after="15.4"
        appl-tx-id="1867" get-on-when="2003-05-13 18:52:20" departure-id="345;1"
        arrival-id="16;78" line="124584" sequence="12" tariff="22" cross="1865"/>
   <card-transaction tx-id="7897" amount="64.0" when="2003-05-13 19:45:22"
        type="pay" card-id="102458059D1A78" medium="desfire" appl-id="236"
        balance-after="15.4" get-on-when="2003-06-30 22:16:20">
      <add-data departure-id="345;10" arrival-id="16;11" zones="1;4"
           line="124584" sequence="12" tariff="24" tariff-km="4"/>
      <add-data departure-id="16;2" arrival-id="134;15" zones="5;10"
           line="23564" sequence="1" tariff="15 "tariff-km="6"/>
   </card-transaction>
   <card-transaction-with-items tx-id="7898" when="2003-05-13 19:46:38"
        card-id="102458059D1A78" medium="desfire" >
      <item appl-id="0" amount="64.0" vat="19" type="pay" balance-after="15.4" />
      <item appl-id="234" type="deposit" amount="64.0" vat="19" appl-tx-id="12"
           person-type="adult" zones="301;322;324" tariff="YCE"
           valid-from="2003-05-14 00:00:00" valid-to="2006-06-13 23:59:59" />
      <item appl-id="234" type="pay" amount="12.0" appl-tx-id="13"
           departure-id="23;14" arrival-id="45;124" line="124579" sequence="1"
           tariff-km="12" voucher-issuer="23" voucher-price="64.0" />
   </card-transaction-with-items>
   <dummy-transaction tx-id="7899" when="2003-05-15 8:30:58" type="canceled" />
   ...
   <card-transaction tx-id="11985" when="2003-05-15 19:45:18" card-id="059D1A78"
        medium="classic" appl-id="234" type="deposit" amount="64.0" vat="19"
        appl-tx-id="1257" person-type="child" zones="301;322;324"
        valid-from="2003-05-14 00:00:00" valid-to="2006-06-13 23:59:59" />
   <read-out next-tx-id="11986" when="2003-05-16 6:30:22" last-tx-id="11985" />
</transactions>
```

Další změnou oproti verzi 2.2 je využití `claim-transaction` k vyplacení zůstatku elektronické peněženky a její zrušení (zkrácení platnosti). Protože obecně platí pravidlo, že `claim-transaction` se nezúčtovávají, pak zpětné vyplacení peněz nemá být `claim-transaction`. Verze 2.1 to tak ovšem má:

```
<claim-transaction tx-id="12" when="2003-06-11 12:42:11" card-id="004578AA"
     medium="classic" appl-id="0" amount="654.0" />
```

Stačí identifikovat elektronickou peněženku a objem vracených peněz (atribut `amount`). Reakcí na tuto transakci je nastavení zůstatku elektronické peněženky na 0 a platnost do bude 11.6.2003 (datum transakce) + doba hájení dopravců (a čas platnosti do bude 23:59:59) - např. bude-li ve skupině, ve které je karta vydána, nastavena doba hájení na 3 dny, pak platnost do bude nastavena na 14.6.2003 23:59:59 (to je z důvodu možnosti zablokovat peněženku a nechat rozdistribuovat seznam zakázaných karet do všech strojků).

Odpovědí na zaslání transakcí je seznam chybějících transakcí (tj. seznam období, za která chybí data):

```
<?xml version="1.0" encoding="UTF-8"?>
<!DOCTYPE missing-periods PUBLIC
```

```
    "-//CSAD SVT Praha, s.r.o.//DTD Clearing//Missing Periods 2.1//EN"
    "http://www.svt.cz/clearing/dtds/missing-periods-2_1.dtd">
  <missing-periods version="2.1" lang="cs" device-id="1254">
    <processing-statistic total="763" processed="726" ignored="37" />
    <missing-period>
      <from tx-id="4577" when="2003-05-08 18:45:17" />
      <to tx-id="4587" when="2003-05-11 8:30:15" />
    </missing-period>
    ...
    <missing-period>
      <from tx-id="4593" when="2003-05-13 19:45:18" />
    </missing-period>
  </missing-periods>
```

Odpověď je obsahově i významově identická s verzí 2.2. Specifikace DTD viz kapitola 4.2.21.15.

4.2.9.5. Transakce bez možnosti uvedení položek

Tato zpráva je identická se zprávou ve verzi `2.1`, ale nepodporuje tag `card-transaction-with-items`:

```
  <?xml version="1.0" encoding="UTF-8"?>
  <!DOCTYPE transactions PUBLIC
    "-//CSAD SVT Praha, s.r.o.//DTD Clearing//Transactions 2.0//EN"
    "http://www.svt.cz/clearing/dtds/transactions-2_0.dtd">
  <transactions version="2.0" lang="cs" device-id="1254" vat="9">
    <card-transaction tx-id="7894" amount="10.0" when="2003-05-11 8:30:15"
        type="pay" card-id="7849F45F" medium="classic" appl-id="0"
        balance-after="158.26" get-on-when="2003-05-11 8:25:26"
        departure-id="345;1" arrival-id="12;23" line="124584"
        sequence="12" tariff="12" tariff-km="2" zones="1;2;23;5" cross="yes"/>
    <transaction tx-id="7895" when="2003-05-11 8:30:58" departure-id="345;10"
        arrival-id="1;5"  line="124584" sequence="5" tariff="A" tariff-km="23"/>
    <card-transaction tx-id="7897" amount="64.0" when="2003-05-13 19:45:22"
        type="pay" card-id="102458059D1A78" medium="desfire" appl-id="236"
        balance-after="15.4" get-on-when="2003-06-30 22:16:20">
      <add-data departure-id="345;10" arrival-id="16;11" zones="1;4"
          line="124584" sequence="12" tariff="24" tariff-km="4"/>
      <add-data departure-id="16;2" arrival-id="134;15" zones="5;10"
          line="23564" sequence="1" tariff="15 "tariff-km="6"/>
    </card-transaction>
    <dummy-transaction tx-id="7899" when="2003-05-15 8:30:58" type="canceled" />
    ...
    <card-transaction tx-id="11985" when="2003-05-15 19:45:18" card-id="059D1A78"
        medium="classic" appl-id="234" type="deposit" amount="64.0" vat="19"
        appl-tx-id="1257" person-type="child" zones="301;322;324"
        valid-from="2003-05-14 00:00:00" valid-to="2006-06-13 23:59:59" />
    <read-out next-tx-id="11986" when="2003-05-16 6:30:22" />
  </transactions>
```

Význam všeho je identický s popisem zprávy ve verzi `2.1`. Tato zpráva je dopředu kompatibilní, tj. platná zpráva verze `2.0` může být zaslána jako verze `2.1`. až na hodnotu atributu `reset`, která je ve verzi `2.1` nahrazena tagem `claim-transact`.

Odpovědí na zaslání transakcí je seznam chybějících transakcí, který je opět identický s odpovědí ve verzi `2.1` pouze s rozdílně uvedenou verzí (`2.0`).

Specifikace DTD viz kapitola 4.2.21.16.

4.2.9.6. Verze pracující s odpočty

Z důvodů větší zpětné kompatibility s verzí `1.X` existuje i nadále podporované zasílání dat po odpočtech. Význam tagů `card-transaction` a `transaction` a jejich atributů je identický jako v předchozích kapitolách jenom jsou zanořeny do tagu `login`, který definuje pořadové číslo odpočtu (význam je obdobný jako v případě atributu `tx-id`), od kdy do kdy odpočet trval a kolik obsahuje transakcí. V případě posílání dat po odpočtech není vyžadována unikátnost atributu `tx-id`:

```
<?xml version="1.0" encoding="UTF-8"?>
<!DOCTYPE transactions PUBLIC
   "-//CSAD SVT Praha, s.r.o.//DTD Clearing//Transactions 1.9//EN"
   "http://www.svt.cz/clearing/dtds/transactions-1_9.dtd">
<transactions version="1.9" lang="cs" device-id="1254" vat="5">
   <login login-id="4587" from="2003-05-11 8:30:15" to="2003-05-11 8:30:58"
        pay-tx-count="10" deposit-tx-count="2" reset-tx-count="0">
      <card-transaction tx-id="7894" amount="10.0" when="2003-05-11 8:30:15"
           type="pay" card-id="0178987849F45F" medium="desfire" appl-id="0"
           balance-after="158.26" get-on-when="2003-05-11 8:25:26"
           departure-id="345;1" arrival-id="12;10" line="124584" sequence="12"
           tariff="12A" tarif-km="5"/>
      <transaction tx-id="7895" when="2003-05-11 8:30:58"
           get-on-when="2003-05-11 7:15:20" departure-id="345;1"
           arrival-id="17;2" line="124584" sequence="12" tariff="15A"/>
      <card-transaction tx-id="7896" appl-tx-id="1867" amount="64.0" use="10"
           when="2003-05-13 19:45:18" type="deposit" card-id="059D1A78"
           appl-id="23" balance-after="15.4" get-on-when="2003-05-13 18:52:20"
           departure-id="345;10" arrival-id="16;15" line="124584" sequence="12"
           tariff="22C" tarif-km="15" cross="yes" />
      ...
   </login>
   ...
   <login login-id="4592" from="2003-06-09 8:22:18" to="2003-06-09 18:30:28"
        pay-tx-count="1021" deposit-tx-count="5" reset-tx-count="0">
      <card-transaction tx-id="7897" appl-tx-id="1357" amount="64.0"
           when="2003-05-13 19:45:18" type="deposit" card-id="059D1A78"
           medium="classic" appl-id="26" balance-after="15.4" cross="1354"
           get-on-when="2003-06-30 22:16:20" departure-id="34;3"
           arrival-id="16;5" line="124584" sequence="12" tariff="L24">
         <add-data departure-id="345;10" arrival-id="16;14"
              line="124584" sequence="12" tariff="L24" tarif-km="5"/>
         <add-data departure-id="16;14" arrival-id="134;22"
              line="23564" sequence="1" tariff="L15" tarif-km="12"/>
      </card-transaction>
      ...
      <card-transaction tx-id="11985" amount="64.0"
           when="2003-05-13 19:45:18" type="deposit" card-id="059D1A78"
           appl-id="24" balance-after="15.4" get-on-when="2003-05-13 19:42:20"
           departure-id="345;4" arrival-id="16;16" line="124584" sequence="12"
           tariff="J56" tarif-km="45" />
   </login>
</transactions>
```

Tagy popisující transakce zůstaly stejné. Tag `login` obsahuje povinné atributy `id` (číslo odpočtu – používá se ke kontrole úplnosti dat), `from` (datum a čas začátku odpočtu), `to` (datum a čas konce odpočtu). Dalšími povinnými atributy jsou `pay-tx-count`, `deposit-tx-count` a `reset-tx-count`, které specifikují počet transakcí (vybíjecích, dobíjecích a resetovacích) v daném odpočtu. Obsahuje-li odpočet transakce, které nejsou karetní (tzv. tag `transaction`, které obsahují doplňující informace o spojích apod.), pak se přičítají k vybíjecím transakcím. Tyto sumární počty slouží pro křížovou kontrolu obsahu odpočtu.

Odpověď obsahuje chybějící data (jako v případě verze `2.1`), ale po odpočtech:

```
<?xml version="1.0" encoding="UTF-8"?>
<!DOCTYPE missing-periods PUBLIC
   "-//CSAD SVT Praha, s.r.o.//DTD Clearing//Missing Periods 1.9//EN"
   "http://www.svt.cz/clearing/dtds/missing-periods-1_9.dtd">
<missing-periods version="1.9" device-id="1254">
   <processing-statistic total="53" processed="52" ignored="1" />
   <missing-period>
      <from login-id="4577" when="2003-05-08 18:45:17" />
      <to login-id="4587" when="2003-05-11 8:30:15" />
   </missing-period>
   ...
   <missing-period>
      <from login-id="4593" when="2003-05-13 19:45:18" />
   </missing-period>
</missing-periods>
```

Význam všech atributů je stejný jako ve verzi 2.1 akorát hodnoty atributů tagu `processing-statistic` zahrnují pouze počet odpočtů (tag `login`). Dále místo atributu `tx-id` specifikující číslo transakce v chybějících datech je použit atribut `login-id` specifikující číslo odpočtu.

Diskontinuity se v případě odpočtů kontrolují podobně jako v případě jednotné číselné řady transakcí (použití atributu `tx-id`), s tím rozdílem, že čítač odpočtů musí „vydržet" po dobu 30 dní (ne 10 jako v případě čítače transakcí).

Specifikace DTD viz kapitola 4.2.21.17.

4.2.10. Předplacené položky (greenlist)

Předplacené položky (položky greenlistu) vznikají prodejem v nějakém externím programu, který nemá fyzický přístup ke kartě. De facto položka greenlistu je předpis, jakou transakci na kartě provést. Jedná se o běžnou transakci, která nemá vyplněná ty atributy, které jsou závislé na stavu karty. Při dobití peněženky se jedná o zůstatek pěněženky po dobití, při prodeji kupónu o jeho kontrakt, případně přesnou platnost.

Externí aplikace posílá clearingu předplacené položky v následujícím formátu:

```
<?xml version="1.0" encoding="UTF-8"?>
<!DOCTYPE store-greenlist-items PUBLIC
   "-//CSAD SVT Praha, s.r.o.//DTD Clearing//Store Greenlist Items 1.0//EN"
   "http://www.svt.cz/clearing/dtds/store-greenlist-items-1_0.dtd">
<store-greenlist-items version="1.0" lang="cs">
   <item item-id="457" when="2014-02-15 19:45:30" card-id="043B93F2ED2F80"
      medium="desfire" appl-id="34989" amount="200.00" />
   …
   <item item-id="461" when="2014-02-15 20:31:30" card-id="04472DEAED2F80"
      medium="desfire" appl-id="4614" zone-route="600;690" tariff="144"
      amount="780.00" valid-from="2014-08-13 00:00:00"
      valid-to="2014-09-11 23:59:59" network-id="203 212" />
</store-greenlist-items>
```

Každá položka reprezentuje dobití elektronické peněženky a nebo prodej kupónu. Všechny položky obsahují atribut identifikující okamžik, kdy položka vznikla a kartu (`card-id`, `medium`, `appl-id` a `when`). V případě dobití elektronické peněženky obsahuje položka standardní atribut nesoucí informaci o objemu dobitých peněz (`amount`). V případě prodeje kupónu položka obsahuje více atributů (`amount` je cena kupónu, `tariff`, `valid-from`, `valid-to` obsahují platnost kupónu) a informaci o zónách (jeden z atributů `zones`, `zone-route`, `zones-interval`, `routed-zones`). Dále oba typy položek obsahují `item-id` a mohou obsahovat `network-id`. Atribut `network-id` není clearingem nijak zpracováván, pouze je dále distribuován v seznamu předplacených položek. Podobně není zpracováván atribute `item-id`, což je identifikátor položky generovaný externím programem. Clearing pouze očekává, že dvojice `item-id` a `when` je unikátní. To slouží k případnému dohledání položky a k identifikaci řádku v odpovědi (obsahuje řádky odpovídající požadavku):

```
<?xml version="1.0" encoding="UTF-8"?>
<!DOCTYPE stored-greenlist-items PUBLIC
   "-//CSAD SVT Praha, s.r.o.//DTD Clearing//Greenlist Items 1.0//EN"
   "http://www.svt.cz/clearing/dtds/greenlist-items-1_0.dtd">
<greenlist-items version="1.0" lang="cs">
   <stored-item item-id="457" when="2014-02-15 19:45:30" greenlist-id="45" />
   <not-stored-item item-id="458" when="2014-02-15 19:54:01"
      reason="Neexistující karta" />
   …
   <stored-item item-id="461" when="2014-02-15 20:31:30" greenlist-id="49" />
</greenlist-items>
```

Odpovědí je seznam položek (`stored-item`) s vygenerovanými identifikátory (`greenlist-id`), které jsou unikátní v rámci každého vydavatele karet. Druhým typem položky je `not-stored-item`, která identifikuje (pomocí atributu `item-id` a `when`) položku, jenž se nepodařilo uložit a důvod (atribut `reason`), proč se ji nepodařilo uložit.

Specifikace DTD viz kapitola 4.2.21.18.

4.2.11. Lokální seznam předplacených položek (greenlist)

Externí program (prodejce) si může kdykoliv ověřit, které jeho položky již byly zákazníkem vyzvednuty a které ještě ne. Složí k tomu následující dotaz:

```
<?xml version="1.0" encoding="UTF-8"?>
<!DOCTYPE get-local-greenlist PUBLIC
   "-//CSAD SVT Praha, s.r.o.//DTD Clearing//Get Greenlist Items Status 1.1//EN"
   "http://www.svt.cz/clearing/dtds/get-greenlist-items-status-1_1.dtd">
<get-greenlist-items-status version="1.1" lang="cs">
   <item item-id="457" when="2014-02-15 19:45:30"/>
   …
   <item item-id="461" when="2014-02-15 20:31:30"/>
</get-greenlist-items-status>
```

V požadavku je specifikováno, kterých položek se požadavek týká.

Odpověď obsahuje pro každou položku informaci, zda už je zákazníkem nahrána na kartu (tag `deployed-item`, kdy se tak stalo je v atributu `deployed-when`, který subjekt položku nahrál je v atributu `deployed-by`, číslo zařízení v `deployed-on` a v případě kupónu číslo kontraktu, pod kterým byl na kartu nahrán, v atributu `deployed-contract-id` – v hexa formátu), zda položka stále čeká na nahrání (tag `stored-item`), byla z nějakého důvodu zrušena (tag `canceled-item`) nebo jí clearingové centrum nezná (tag `no-item`). Každá položka obsahuje lokální identifikátor, čas prodeje a s výjimkou neznámých položek identifikátor generovaný clearingovým centrem (odpověď obsahuje pouze položky zaslané subjektem, který žádá o status položek greenlistu):

```
<?xml version="1.0" encoding="UTF-8"?>
<!DOCTYPE stored-greenlist-items PUBLIC
   "-//CSAD SVT Praha, s.r.o.//DTD Clearing//Greenlist Items Sttaus 1.1//EN"
   "http://www.svt.cz/clearing/dtds/greenlist-items-status-1_1.dtd">
<greenlist-items-status version="1.1" lang="cs">
   <stored-item item-id="457" when="2014-02-15 19:45:30" greenlist-id="45" />
   <stored-item item-id="458" when="2014-02-15 19:45:35" greenlist-id="72">
      <moved-to card-id="A84738F0" medium="classic" when="2014-03-01 14:30:00"
         greenlist-id="2"/>
      <moved-to card-id="ADE738Fá" medium="classic" when="2014-03-10 08:03:00"
         greenlist-id="1"/>
   </stored-item>
   …
   <deployed-item item-id="461" when="2014-02-15 20:31:30" greenlist-id="49"
      deployed-when="2014-03-15 6:21:15" deployed-by=“32“ deployed-on=“1234“
      deployed-contract-id="2A5" />
   …
   <canceled-item item-id="468" when="2014-02-15 23:31:30" greenlist-id="48"
      reason="Kartě skončila platnost" />
   …
   <no-item item-id="468" when="2014-02-15 23:31:30" reason="Neexistuje" />
</greenlist-items-status>
```

Každá položka `stored-item`, `deployed-item` a `canceled-item` může obsahovat vnořený tag (může jich být více) `moved-to`. Ten nese informaci o převodu položky na novou kartu. Atribut `greenlist-id` u nadřazené položky je greenlist id na původní kartě a `greenlist-id` u `moved-to` je nové greenlist id pro novou kartu. Pokud je položka převedena vícekrát, pak jsou položky řazeny chronologicky, tj. poslední položka je karta, kam má být aktuálně zapsána.

Specifikace DTD viz kapitola 4.2.21.19.

4.2.11.1. Lokální seznam předplacených položek (greenlist) bez informace o zařízení a subjektu

Tato verze má stejný dotaz (liší se pouze verzí)::

```
<?xml version="1.0" encoding="UTF-8"?>
<!DOCTYPE get-local-greenlist PUBLIC
   "-//CSAD SVT Praha, s.r.o.//DTD Clearing//Get Greenlist Items Status 1.0//EN"
   "http://www.svt.cz/clearing/dtds/get-greenlist-items-status-1_0.dtd">
<get-greenlist-items-status version="1.0" lang="cs">
   <item item-id="457" when="2014-02-15 19:45:30"/>
   …
   <item item-id="461" when="2014-02-15 20:31:30"/>
</get-greenlist-items-status>
```

Odpověď je identická jako pro verzi 1.1, ale neobsahuje informaci o subjektu (`deployed-by`) a zařízení (`deployed-on`), kde byla položka nahrána na kartu. Jinak je význam všech tagů i atributů stejný:

```
<?xml version="1.0" encoding="UTF-8"?>
<!DOCTYPE stored-greenlist-items PUBLIC
   "-//CSAD SVT Praha, s.r.o.//DTD Clearing//Greenlist Items Sttaus 1.0//EN"
   "http://www.svt.cz/clearing/dtds/greenlist-items-status-1_0.dtd">
<greenlist-items-status version="1.0" lang="cs">
   <stored-item item-id="457" when="2014-02-15 19:45:30" greenlist-id="45" />
   <stored-item item-id="458" when="2014-02-15 19:45:35" greenlist-id="72">
      <moved-to card-id="A84738F0" medium="classic" when="2014-03-01 14:30:00"
         greenlist-id="2"/>
      <moved-to card-id="ADE738Fá" medium="classic" when="2014-03-10 08:03:00"
         greenlist-id="1"/>
   </stored-item>
   …
   <deployed-item item-id="461" when="2014-02-15 20:31:30" greenlist-id="49"
      deployed-when="2014-03-15 6:21:15"/>
   …
   <canceled-item item-id="468" when="2014-02-15 23:31:30" greenlist-id="48"
      reason="Kartě skončila platnost" />
   …
   <no-item item-id="468" when="2014-02-15 23:31:30" reason="Neexistuje" />
</greenlist-items-status>
```

Specifikace DTD viz kapitola 4.2.21.20.

4.2.12. Seznam předplacených položek (greenlist)

Následujícím krokem po vytvoření předplacených položek, je jejich zaslání operátorovi (např. dopravce), který realizuje jejich zápis na karty (jsou zasílány položky, které nebyly zatím uloženy na kartu). Požadavek o zaslání je velmi jednoduchý:

```
<?xml version="1.0" encoding="UTF-8"?>
<!DOCTYPE get-greenlist PUBLIC
   "-//CSAD SVT Praha, s.r.o.//DTD Clearing//Get Greenlist 1.0//EN"
   "http://www.svt.cz/clearing/dtds/get-greenlist-1_0.dtd">
<get-greenlist version="1.0" lang="cs" />
```

Odpovědí je seznam předplacených položek za všechny systémy a vydavatele karet v nich, kterým může operátor dobít elektronickou peněženku, případně prodat kupón na kartu (obsahuje položky zatím na kartu nezapsané):

```
<?xml version="1.0" encoding="UTF-8"?>
<!DOCTYPE greenlist PUBLIC
   "-//CSAD SVT Praha, s.r.o.//DTD Clearing//Greenlist 1.0//EN"
   "http://www.svt.cz/clearing/dtds/greenlist-1_0.dtd">
<greenlist version="1.0" lang="cs">
   <item greenlist-id="45" when="2014-02-15 19:45:30" card-id="043B93F2ED2F80"
      medium="desfire" appl-id="34989" amount="200.00" provider-id="4" />
   …
   <item greenlist-id="49" when=“2014-02-15 20:31:30" card-id="04472DEAED2F80"
      medium="desfire" appl-id="4614" zone-route="600;690" tariff="144"
      amount="780.00" valid-from="2014-08-13 00:00:00"
      valid-to="2014-09-11 23:59:59" provider-id="4" network-id=“203 212“ />
</greenlist>
```

Výpis položek je identický jako v případě jejich zaslání z externího programu (viz. kapitola 4.2.10), pouze místo `item-id` obsahují vygenerované `greenlist-id`. Pozor, tento identifikátor je unikátní za vydavatele karet (případně za kartu – zde záleží na definici), takže v takto zaslaném seznamu unikátní být nemusí. Novým je pouze atribut `provider-id`, který říká, kdo kupón prodal, tedy kdo má být zapsán na kartu jako vydavatel. Atribut `network-id` je uveden pouze pokud byl uveden v předplacené položce v kapitole 4.2.10.

Specifikace DTD viz kapitola 4.2.21.21.

4.2.13. Změna lokálního seznamu zařízení

Požadavkem je změna lokálního seznamu zakázaných zařízení. Jednotlivé změny jsou reprezentovány aktivací a deaktivací zařízení a musí být seřazeny chronologicky. Každá změna je reprezentována číslem zařízení, informací, zda se zařízení stává aktivním či nikoliv a datem a časem, kdy změna nastala:

```
<?xml version="1.0" encoding="UTF-8"?>
<!DOCTYPE local-devices PUBLIC
   "-//CSAD SVT Praha, s.r.o.//DTD Clearing//Local Devices 2.0//EN"
   "http://www.svt.cz/clearing/dtds/local-devices-2_0.dtd">
<local-devices version="2.0" lang="cs">
   <local-device device-id="45" result="activated" max-tx-id="65536"
        tx-id="125" when="2003-06-01 08:00:01" />
   <local-device device-id="48" result="deactivated" tx-id="4587"
        when="2003-06-20 11:45:12" />
   <local-device device-id="48" result="activated" max-login-i="8192"
        login-id="4587" when="2003-06-20 11:47:18" />
   ...
   <local-device id="62" result="activated" max-tx-id="2048"
        when="2003-12-10 08:15:40" />
</local-devices>
```

Atribut `device-id` je číslo zařízení, `result` říká co se se zařízením dělo (mohlo být aktivováno – `activated` nebo deaktivováno – `deactivated`) a poslední povinný atribut (`when`) říká, kdy tato změna nastala. Atribut `max-tx-id` (případně `max-login-id`) je požadován pouze v případě aktivace zařízení a jeho hodnota říká maximální hodnotu čítače transakcí (odpočtů) na zařízení (má stejný význam jako tentýž atribut u vydání aplikace, tj. má-li hodnotu `65536`, pak čítač může nabývat hodnot `0` až `65535`). Zařízení buď používá čítač transakcí nebo čítač odpočtů, nikdy ne oba najednou. Pokud je přítomen atribut `tx-id` nebo `max-tx-id`, pak používá čítač transakcí (transakce musí být zasílány ve verzi `2.0` a vyšší), jinak čítač odpočtů (transakce musí být zasílány ve verzi `1.9`). Nepovinný atribut `tx-id` (`login-id`) říká jaká je poslední transakce (odpočet) zařízení (v případě deaktivace) či jaká je první transakce (odpočet) zařízení (v případě aktivace). Není-li atribut uveden, pak si systém domýšlí hodnotu o jednu větší, než která byla použita při předcházející deaktivaci (jde-li o první aktivaci pak „`0`"), v případě aktivace a prázdnou (neznámou) hodnotu v případě deaktivace. Při aktivaci zařízení může mít atribut `tx-id` (`login-id`) jinou hodnotu než „`0`" pouze v případě jedná-li se o první aktivaci zařízení v systému (jinak jeho uvedení je identické s jeho neuvedením).

Odpovědí je globální seznam zařízení a seznam neprovedených aktivací/deaktivací:

```
<?xml version="1.0" encoding="UTF-8"?>
<!DOCTYPE global-devices PUBLIC
   "-//CSAD SVT Praha, s.r.o.//DTD Clearing//Global Devices 2.0//EN"
   "http://www.svt.cz/clearing/dtds/global-devices-2_0.dtd">
<global-devices lang="cs" version="2.0">
   <global-device device-id="45" subject-id="34"/>
   <global-device device-id="46" subject-id="34"/>
   ...
   <global-device device-id="21028749" subject-id="42"/>
   <not-activated device-id="45" when="2003-06-01 08:00:01"
        reason="Zařízení je již aktivní" />
   <not-deactivated device-id="48" when="2003-06-20 11:45:12"
        reason="Neexistující zařízení" />
   ...
   <not-activated device-id="56" when="2003-12-10 08:15:40"
        reason="Aktivace je před poslední deaktivací" />
</global-devices>
```

Jednotlivá globální aktivní zařízení subjektů jsou reprezentována tagem `global-device`. Za nimi následují chybné aktivace/deaktivace, jméno tagu specifikuje, zda se jednalo o nepovedenou aktivaci (`not-activated`) či deaktivaci (`not-deactivated`), atributy `device-id` a `when` specifikují o jakou změnu se jedná a atribut `reason` říká, jaký nastal problém.

Specifikace DTD viz kapitola 4.2.21.22.

4.2.14. Vytvoření přístupu vlastníka karty do systému

Tato informace je posílána jako seznam karet spolu s uživatelským jménem a e-mailem vlastníka karty přistupujícímu k webovému rozhraní:

```
<?xml version="1.0" encoding="UTF-8"?>
<!DOCTYPE create-card-logins PUBLIC
     "-//CSAD SVT Praha, s.r.o.//DTD Clearing//Create Card Logins 2.0//EN"
     "http://www.svt.cz/clearing/dtds/create-card-logins-2_0.dtd">
<create-card-logins version="2.0" lang="cs">
   <create-card-login card-id="8A88FE00" medium="classic"
        user-id="Karel" e-mail="karel@seznam.cz" />
   <create-card-login card-id="001258FE" user-id="Petr" e-mail="kker@i.cz" />
   <create-card-login card-id="12456E001258FE" medium="desfire"
        user-id="Magda" e-mail="tt@fgr.it" />
   ...
   <create-card-login card-id="1278E45E" medium="classic"
        user-id="Petra" e-mail="petrak@mail.cz" />
</create-card-logins>
```

Z ukázky je jasné, že co přístup to tag `create-card-login`, který obsahuje povinné atributy `card-id`, `medium`, `user-id` (uživatelské jméno pro přihlášení - musí být minimálně 3 znaky dlouhé) a `e-mail` (pomocí tohoto e-mailu proběhne aktivace účtu).

Odpovědí je seznam přihlášení, který je informuje o úspěšně vytvořených a nevytvořených:

```
<?xml version="1.0" encoding="UTF-8"?>
<!DOCTYPE created-card-logins PUBLIC
     "-//CSAD SVT Praha, s.r.o.//DTD Clearing//Created Card Logins 2.0//EN"
     "http://www.svt.cz/clearing/dtds/created-card-logins-2_0.dtd">
<created-card-logins version="2.0" lang="cs">
   <created-card-login card-id="8A88FE00" medium="classic" />
   <created-card-login card-id="001258FE" medium="classic" />
   <not-created-card-login card-id="12456E001258FE" medium="desfire"
        reason="Špatný formát" />
   ...
   <created-card-login card-id="1278E45E" medium="classic" />
</created-card-logins>
```

Zpráva obsahuje seznam vytvořených/nevytvořených přihlášení, obě obsahují identifikaci karty pomocí atributů `card-id` a `medium`. Nevytvořená přihlášení obsahují atribut `reason`, který udává důvod, proč nebylo přihlášení vytvořeno.

Specifikace DTD viz kapitola 4.2.21.23.

4.2.15. Informace o zůstatku aplikace (kontraktu) elektronická peněženka

Tato zpráva požaduje po clearingovém centru zaslání zůstatku aplikace (kontraktu) elektronická peněženka:

```
<?xml version="1.0" encoding="UTF-8"?>
<!DOCTYPE balance-cards PUBLIC
   "-//CSAD SVT Praha, s.r.o.//DTD Clearing//Balance Cards 2.0//EN"
   "http://www.svt.cz/clearing/dtds/balance-cards-2_0.dtd">
<balance-cards version="2.0" lang="cs">
   <balance-card card-id="8A88FE00" medium="classic" appl-id="0"/>
   <balance-card card-id="8A88FE01" medium="classic" appl-id="23"
        contract-id="2"/>
   ...
   <balance-card card-id="1278E45EED0000" medium="desfire" appl-id="0"/>
</balance-cards>
```

Je možné požadovat zůstatek od více aplikací (kontraktů).

Jako odpověď je zaslán zůstatek všech aplikací, které byly v požadavku a jejichž zůstatek je k dispozici, a seznam všech aplikací, jejichž zůstatek nemůže být poslán, spolu s důvodem, proč nelze zůstatek poslat:

```
<?xml version="1.0" encoding="UTF-8"?>
<!DOCTYPE card-balances PUBLIC
   "-//CSAD SVT Praha, s.r.o.//DTD Clearing//Card Balances 2.0//EN"
   "http://www.svt.cz/clearing/dtds/card-balances-2_0.dtd">
<card-balances version="2.0" lang="cs" processed-till="2003-05-01 23:59:59">
   <card-balance card-id="8A88FE00" medium="classic" appl-id="0"
        balance="102.5"/>
   <no-card-balance card-id="8A88FE01" medium="classic" appl-id="23"
        contract-id="2" reason="Neexistuje"/>
   ...
   <card-balance card-id="1278E45EED0000" medium="desfire" appl-id="0"
        balance="895.42" is-black-from="2003-01-05 08:40:21"/>
</card-balances>
```

Celkový zůstatek aplikace je v hodnotě atributu `balance`. Navíc, je-li kontrakt, aplikace či karta na globálním seznamu zakázaných, pak je tato skutečnost signalizována přítomností atributu `is-black-from`, jehož hodnota sděluje od kdy je zakázána. Seznam aplikací (kontrakt), pro které není možné poslat zůstatek, obsahuje kartu (atribut `card-id`), typ karty (atribut `medium`), číslo aplikace (atribut `appl-id`), případně číslo kontraktu (atribut `contract-id`) a důvod (atribut `reason`), proč není možné poslat zůstatek. Nezanedbatelná je informace, do kdy jsou zpracovány transakce (tag `processed-till`), který říká k jakému datumu jsou platné zůstatky.

Specifikace DTD viz kapitola 4.2.21.24.

4.2.16. Seznam návrhů na zablokování aplikací (kontraktů)

Vydavatel aplikace si může vyžádat zaslání seznamu, kde může specifikovat, jaký návrh (lépe řečeno, kdy nastala ona poslední podezřelá transakce) naposledy obdržel (atribut `last-suggestion`):

```
<?xml version="1.0" encoding="UTF-8"?>
<!DOCTYPE get-black-card-suggestions PUBLIC
   "-//CSAD SVT Praha, s.r.o.//DTD Clearing//
      Get Black Card Suggestions 2.0//EN"
   "http://www.svt.cz/clearing/dtds/get-black-card-suggestions-2_0.dtd">
<get-black-card-suggestions version="2.0" lang="cs"
   last-suggestion="2003-06-11 08:30:20" />
```

Clearingové centrum odpoví seznamem návrhů na zablokování vzniklých od předaného data (atribut `last-suggestion`), není-li specifikováno, pak kompletním seznamem návrhů – seznam neobsahuje již zablokované aplikace (karty):

```
<?xml version="1.0" encoding="UTF-8"?>
<!DOCTYPE black-card-suggestions PUBLIC
   "-//CSAD SVT Praha, s.r.o.//DTD Clearing//Black Card Suggestions 2.0//EN"
   "http://www.svt.cz/clearing/dtds/black-card-suggestions-2_0.dtd">
<black-card-suggestions version="2.0" lang="2.0">
   <black-card-suggestion card-id="08A785D1" medium="classic" appl-id="1"
      when="2003-06-15 08:30:15" reason="Špatná následnost zůstatku" />
   ...
   <black-card-suggestion card-id="0012401247A458" medium="desfire" appl-id="0"
      when="2003-06-16 09:14:52" reason="Transakce na neaktivním zařízení" />
</black-card-suggestions>
```

Atributy `card-id`, `medium` specifikují kartu, atribut `appl-id` specifikuje aplikaci, případně atribut `contract-id` specifikuje kontrakt, který je navrhována na zablokování. Atribut `when` říká datum a čas transakce, která je podezřelá a je kvůli ní aplikace navržena na zablokování. Posledním je `reason`, který obsahuje důvod návrhu na zablokování aplikace na kartě.

Specifikace DTD viz kapitola 4.2.21.25.

4.2.17. Seznam subjektů clearingu

Na požádání je systém schopen zaslat aktuální seznam subjektů clearingu:

```
<?xml version="1.0" encoding="UTF-8"?>
<!DOCTYPE get-subjects PUBLIC
   "-//CSAD SVT Praha, s.r.o.//DTD Clearing//Get Subjects 2.0//EN"
   "http://www.svt.cz/clearing/dtds/get-subjects-2_0.dtd">
<get-subjects version="2.0" lang="cs"/>
```

Odpovědí je kompletní seznam všech (i historických) subjektů clearingu, spolu s příznakem, zda jsou aktivní a zda je možné dobíjet jimi vydané aplikace:

```
<?xml version="1.0" encoding="UTF-8"?>
<!DOCTYPE subjects PUBLIC
   "-//CSAD SVT Praha, s.r.o.//DTD Clearing//Subjects 2.0//EN"
   "http://www.svt.cz/clearing/dtds/subjects-2_0.dtd">
<subjects version="2.0" lang="cs">
   <subject provider-id="1" name="ČSAD Rokycany a.s." active="no"/>
   <subject provider-id="3" name="ČSAD Kozojedy s.r.o." active="yes"/>
   ...
   <subject provider-id="45" name="ČSAD Mělník s.r.o." active="yes"/>
</subjects>
```

Pro každý subjekt je specifikován jeho identifikátor (atribut `provider-id`), jeho jméno (atribut `name`) a příznak, zda je aktivní (atribut `active="yes"`) nebo ne (atribut `active="no"`).

Specifikace DTD viz kapitola 4.2.21.26.

4.2.18. Seznam akceptovatelných subjektů

Požadavek pro zaslání seznamu akceptovatelných subjektů je velmi jednoduchý:

```
<?xml version="1.0" encoding="UTF-8"?>
<!DOCTYPE get-acceptable-subjects PUBLIC
   "-//CSAD SVT Praha, s.r.o.//DTD Clearing//Get Acceptable Subjects 2.0//EN"
   "http://www.svt.cz/clearing/dtds/get-acceptable-subjects-2_0.dtd">
<get-acceptable-subjects version="2.0" lang="cs"/>
```

Odpovědí je seznam všech subjektů (vydavatelů karet), jejichž karty může subjekt zprávu posílající akceptovat. U každého takového subjektu je specifikováno jaké operace s jakými typy aplikací (kontraktů) na kartě je možno provádět. Formát odpovědi se může lišit subjekt od subjektu, především podle dodavatele zařízení. V této kapitole je uveden standardní formát (použitelný pouze v případě použití zasílání podepsaných souborů):

```
<?xml version="1.0" encoding="UTF-8"?>
<!DOCTYPE acceptable-subjects PUBLIC
   "-//CSAD SVT Praha, s.r.o.//DTD Clearing//Acceptable Subjects 2.0//EN"
   "http://www.svt.cz/clearing/dtds/acceptable-subjects-2_0.dtd">
<acceptable-subjects version="2.0" lang="cs" last-change="2008-12-05 12:30:31">
   <acceptable-subject provider-id="45" rights="cash:AD time:A" />
   <acceptable-subject provider-id="43" rights="cash:A" />
   ...
   <acceptable-subject provider-id="21" rights="cash:AD" />
</acceptable-subjects>
```

Atribut `last-change` obsahuje otisk (časovou známku), podle které je možné identifikovat, zda se obsah souboru změnil. Pokud je hodnota tohoto atributu shodná s posledním zaslanou hodnotou, pak se obsah souboru nezměnil.

Pro každý subjekt, s jehož kartami může adresát odpovědi provádět alespoň nějakou operaci, je uveden v seznamu. Subjekt je identifikován pomocí atributu `provider-id`. Atribut `rights` obsahuje popis práv na operace nad kartou. Hodnota atributu je formátovaný řetězec, který obsahuje jednotlivé typy karet (viz kapitola 4.2.3 - kromě typu `mad`) a za dvojtečkou definici práv: `A` - akceptovat pro placení (u kupónu použití), `D` - dobití (u kupónu vystavení nového). Mezi jednotlivými typy aplikací (kontraktů) s právy je mezera.

V případě, že je odpovědí chyba, pak je vždy posílána standardní XML chybová zpráva viz kapitola 4.2.20.

Specifikace DTD viz kapitola 4.2.21.27.

4.2.19. Globální seznam zakázaných karet, aplikací či kontraktů

Na vyžádání systém zašle globální seznam zakázaných karet:

```
<?xml version="1.0" encoding="UTF-8"?>
<!DOCTYPE get-global-black-cards PUBLIC
   "-//CSAD SVT Praha, s.r.o.//DTD Clearing//Get Global Black Cards 2.2//EN"
   "http://www.svt.cz/clearing/dtds/get-global-black-cards-2_2.dtd">
<get-global-black-cards version="2.2" lang="cs"/>
```

Odpovědí je globální seznam zakázaných karet jako v případě odesílání lokálního seznamu zakázaných karet (viz 4.2.7).

Specifikace DTD viz kapitola 4.2.21.28.

4.2.19.1. Verze bez posledního použití

Je stejná jako v předchozím příkladě, akorát verze je `2.1` a ne `2.2`. Odpověď dorazí také ve verzi `2.1`, tj. stejně jako v kapitole 4.2.7.1.

4.2.19.2. Verze bez identifikace skupiny

Je stejná jako v předchozím příkladě, akorát verze je `2.0` a ne `2.1`. Odpověď dorazí také ve verzi `2.0`, tj. stejně jako v kapitole 4.2.7.2.

4.2.20. Chyba během zpracování

Tato zpráva je zasílána v okamžiku, kdy došlo k chybě během zpracování zaslaných dat a tato chyba je způsobena daty, která byla zpracovávána (a chyba není běžnou „aplikační chybou"). Do této kategorie chyb patří např.:

- špatné kódování dat (nejsou v kódování, které je uvedeno v hlavičce XML souboru)
- špatný formát dat (nejsou v souladu s DTD)
- špatný obsah dat (data není možné převést na požadovaný formát, např. špatný formát datumu či čísla karty)

Touto zprávou nejsou posílány informace o chybách zpracování na serveru, např. nemožnost spojit se s databází, vytvořit soubor a podobně. Tyto chyby jsou signalizovány jiným způsobem.

Je-li posílán balík dokumentů ke zpracování, může se stát, že některá data jsou zpracována korektně a některá ne (dokonce se na nějakém dokumentu může zpracování zastavit).

Zpráva o chybě bude vypadat např. následovně:

```
<?xml version="1.0" encoding="UTF-8"?>
<!DOCTYPE clearing-errors PUBLIC
   "-//CSAD SVT Praha, s.r.o.//DTD Clearing//Clearing Errors 2.0//EN"
   "http://www.svt.cz/clearing/dtds/clearing-errors-2_0.dtd">
<clearing-errors version="2.0" lang="cs">
   <clearing-error when="2003-02-15 19:45:30"
        message="An invalid XML character (Unicode: 0x9) was found in the
          public identifier."
      type="org.xml.sax.SAXParseException" />
</clearing-errors>
```

Těchto chyb může být v dokumentu více. Atribut `when` specifikuje, kdy byl přijat požadavek na zpracování, `message` obsahuje textový popis chyby a konečně `type` identifikuje přesně typ vzniklé chyby (není příliš zajímavý pro koncového uživatele, ale pro případné dohledání bližšího popisu na serveru). Chyba je uložena v souboru, jehož jméno je dáno jmennou konvencí specifikovanou v kapitole 4.1.3 a je možné tudíž zjistit, u kterého souboru chyba nastala.

Specifikace DTD viz kapitola 4.2.21.29.

4.2.21. DTD jednotlivých zpráv

V této kapitole jsou uvedeny DTD všech výše zmiňovaných zpráv.

4.2.21.1. DTD seznamu zpracovávaných souborů

Požadavek:

```
<!ELEMENT files-to-process (file*)>
<!ATTLIST files-to-process version CDATA #REQUIRED>
<!ATTLIST files-to-process lang CDATA #REQUIRED>
<!ELEMENT file EMPTY>
<!ATTLIST file name CDATA #REQUIRED>
```

Odpověď:

```
<!ELEMENT processed-files (file*)>
<!ATTLIST processed-files version CDATA #REQUIRED>
<!ATTLIST processed-files lang CDATA #REQUIRED>
<!ELEMENT file EMPTY>
<!ATTLIST file name CDATA #REQUIRED>
```

4.2.21.2. DTD vydání aplikace na kartě

Požadavek:

```
<!ELEMENT card-issues (card-issue*)>
<!ATTLIST card-issues version CDATA #REQUIRED>
<!ATTLIST card-issues lang CDATA #REQUIRED>
<!ELEMENT card-issue EMPTY>
<!ATTLIST card-issue card-id CDATA #REQUIRED>
<!ATTLIST card-issue medium
     (classic|desfire|bctoken-arriva|bctoken-dpmd|token-mos|mobile-etd|token-pk
       |bctoken-dpmul) "classic">
<!ATTLIST card-issue appl-id CDATA #IMPLIED>
<!ATTLIST card-issue max-tx-id CDATA #IMPLIED>
<!ATTLIST card-issue max-riding-tx-id CDATA #IMPLIED>
<!ATTLIST card-issue max-card-tx-id CDATA #IMPLIED>
<!ATTLIST card-issue type (cash|time|mad) "cash">
<!ATTLIST card-issue when CDATA #REQUIRED>
<!ATTLIST card-issue valid-to CDATA #REQUIRED>
```

Odpověď:

```
<!ELEMENT issued-cards ((issued-card|pre-issued-card|
                         not-issued-card|not-pre-issued-card)*)>
<!ATTLIST issued-cards version CDATA #REQUIRED>
<!ATTLIST issued-cards lang CDATA #REQUIRED>
<!ELEMENT issued-card EMPTY>
<!ATTLIST issued-card card-id CDATA #REQUIRED>
<!ATTLIST issued-card medium
      (classic|desfire|bctoken-arriva|bctoken-dpmd|token-mos|mobile-etd|token-pk
        |bctoken-dpmul) #REQUIRED>
<!ATTLIST issued-card appl-id CDATA #REQUIRED>
<!ATTLIST issued-card valid-from CDATA #IMPLIED>
<!ATTLIST issued-card valid-to CDATA #IMPLIED>
<!ELEMENT not-pre-issued-card EMPTY>
<!ATTLIST not-pre-issued-card card-id CDATA #REQUIRED>
<!ATTLIST not-pre-issued-card medium
      (classic|desfire|bctoken-arriva|bctoken-dpmd|token-mos|mobile-etd|token-pk
        |bctoken-dpmul) #REQUIRED>
<!ATTLIST not-pre-issued-card appl-id CDATA #REQUIRED>
<!ATTLIST not-pre-issued-card reason CDATA #REQUIRED>
```

4.2.21.3. DTD vydání kontraktu pro MAD aplikaci

Požadavek:

```
<!ELEMENT contract-issues (contract-issue*)>
<!ATTLIST contract-issues version CDATA #REQUIRED>
<!ATTLIST contract-issues lang CDATA #REQUIRED>
<!ELEMENT contract-issue EMPTY>
<!ATTLIST contract-issue card-id CDATA #REQUIRED>
<!ATTLIST contract-issue medium
      (classic|desfire|bctoken-arriva|bctoken-dpmd|token-mos|mobile-etd|token-pk
        |bctoken-dpmul) #REQUIRED>
<!ATTLIST contract-issue appl-id CDATA #REQUIRED>
<!ATTLIST contract-issue contract-id CDATA #REQUIRED>
<!ATTLIST contract-issue max-tx-id CDATA #IMPLIED>
<!ATTLIST contract-issue max-appl-tx-id CDATA #IMPLIED>
<!ATTLIST contract-issue max-card-tx-id CDATA #IMPLIED>
<!ATTLIST contract-issue max-riding-tx-id CDATA #IMPLIED>
<!ATTLIST contract-issue type (cash|time) #REQUIRED>
<!ATTLIST contract-issue valid-from CDATA #REQUIRED>
<!ATTLIST contract-issue valid-to CDATA #REQUIRED>
<!ATTLIST contract-issue greenlist-id CDATA #IMPLIED>
```

Odpověď:

```
<!ELEMENT issued-contracts ((issued-contract|not-issued-contract)*)>
<!ATTLIST issued-contracts version CDATA #REQUIRED>
<!ATTLIST issued-contracts lang CDATA #REQUIRED>
<!ELEMENT issued-contract EMPTY>
<!ATTLIST issued-contract card-id CDATA #REQUIRED>
<!ATTLIST issued-contract medium
     (classic|desfire|bctoken-arriva|bctoken-dpmd|token-mos|mobile-etd|token-pk
       |bctoken-dpmul) #REQUIRED>
<!ATTLIST issued-contract appl-id CDATA #REQUIRED>
<!ATTLIST issued-contract valid-from CDATA #REQUIRED>
<!ATTLIST issued-contract valid-to CDATA #REQUIRED>
<!ATTLIST issued-contract contract-id CDATA #REQUIRED>
<!ELEMENT not-issued-contract EMPTY>
<!ATTLIST not-issued-contract card-id CDATA #REQUIRED>
<!ATTLIST not-issued-contract medium
     (classic|desfire|bctoken-arriva|bctoken-dpmd|token-mos|mobile-etd|token-pk
       |bctoken-dpmul) #REQUIRED>
<!ATTLIST not-issued-contract appl-id CDATA #REQUIRED>
<!ATTLIST not-issued-contract contract-id CDATA #REQUIRED>
<!ATTLIST not-issued-contract valid-from CDATA #REQUIRED>
<!ATTLIST not-issued-contract valid-to CDATA #REQUIRED>
<!ATTLIST not-issued-contract reason CDATA #REQUIRED>
```

4.2.21.4. DTD vydání kontraktu pro MAD aplikaci bez podpory předplacených položek (greenlist)

Požadavek:

```
<!ELEMENT contract-issues (contract-issue*)>
<!ATTLIST contract-issues version CDATA #REQUIRED>
<!ATTLIST contract-issues lang CDATA #REQUIRED>
<!ELEMENT contract-issue EMPTY>
<!ATTLIST contract-issue card-id CDATA #REQUIRED>
<!ATTLIST contract-issue medium
     (classic|desfire|bctoken-arriva|bctoken-dpmd|token-mos|mobile-etd|token-pk
       |bctoken-dpmul) #REQUIRED>
<!ATTLIST contract-issue appl-id CDATA #REQUIRED>
<!ATTLIST contract-issue contract-id CDATA #REQUIRED>
<!ATTLIST contract-issue max-tx-id CDATA #IMPLIED>
<!ATTLIST contract-issue max-appl-tx-id CDATA #IMPLIED>
<!ATTLIST contract-issue max-card-tx-id CDATA #IMPLIED>
<!ATTLIST contract-issue max-riding-tx-id CDATA #IMPLIED>
<!ATTLIST contract-issue type (cash|time) #REQUIRED>
<!ATTLIST contract-issue valid-from CDATA #REQUIRED>
<!ATTLIST contract-issue valid-to CDATA #REQUIRED>
```

Odpověď:

```
<!ELEMENT issued-contracts ((issued-contract|not-issued-contract)*)>
<!ATTLIST issued-contracts version CDATA #REQUIRED>
<!ATTLIST issued-contracts lang CDATA #REQUIRED>
<!ELEMENT issued-contract EMPTY>
<!ATTLIST issued-contract card-id CDATA #REQUIRED>
<!ATTLIST issued-contract medium
     (classic|desfire|bctoken-arriva|bctoken-dpmd|token-mos|mobile-etd|token-pk
       |bctoken-dpmul) #REQUIRED>
<!ATTLIST issued-contract appl-id CDATA #REQUIRED>
<!ATTLIST issued-contract valid-from CDATA #REQUIRED>
<!ATTLIST issued-contract valid-to CDATA #REQUIRED>
<!ATTLIST issued-contract contract-id CDATA #REQUIRED>
<!ELEMENT not-issued-contract EMPTY>
<!ATTLIST not-issued-contract card-id CDATA #REQUIRED>
<!ATTLIST not-issued-contract medium
     (classic|desfire|bctoken-arriva|bctoken-dpmd|token-mos|mobile-etd|token-pk
       |bctoken-dpmul) #REQUIRED>
<!ATTLIST not-issued-contract appl-id CDATA #REQUIRED>
<!ATTLIST not-issued-contract contract-id CDATA #REQUIRED>
<!ATTLIST not-issued-contract valid-from CDATA #REQUIRED>
<!ATTLIST not-issued-contract valid-to CDATA #REQUIRED>
<!ATTLIST not-issued-contract reason CDATA #REQUIRED>
```

4.2.21.5. DTD hromadného vydání aplikací na kartách

Požadavek:

```
<!ELEMENT bulk-card-issues (bulk-card-issue*)>
<!ATTLIST bulk-card-issues version CDATA #REQUIRED>
<!ATTLIST bulk-card-issues lang CDATA #REQUIRED>
<!ELEMENT bulk-card-issue EMPTY>
<!ATTLIST bulk-card-issue provider-id CDATA #REQUIRED>
<!ATTLIST bulk-card-issue card-id CDATA #REQUIRED>
<!ATTLIST bulk-card-issue medium
     (classic|desfire|bctoken-arriva|bctoken-dpmd|token-mos|mobile-etd|token-pk
       |bctoken-dpmul) #REQUIRED>
<!ATTLIST bulk-card-issue appl-id CDATA #REQUIRED>
<!ATTLIST bulk-card-issue max-tx-id CDATA #IMPLIED>
<!ATTLIST bulk-card-issue max-card-tx-id CDATA #IMPLIED>
<!ATTLIST bulk-card-issue max-riding-tx-id CDATA #IMPLIED>
<!ATTLIST bulk-card-issue type (cash|mad) #REQUIRED>
<!ATTLIST bulk-card-issue valid-from CDATA #REQUIRED>
<!ATTLIST bulk-card-issue valid-to CDATA #REQUIRED>
```

Odpověď:

```
<!ELEMENT bulk-issued-cards ((bulk-issued-card|bulk-not-issued-card)*)>
<!ATTLIST bulk-issued-cards version CDATA #REQUIRED>
<!ATTLIST bulk-issued-cards lang CDATA #REQUIRED>
<!ELEMENT bulk-issued-card EMPTY>
<!ATTLIST bulk-issued-card card-id CDATA #REQUIRED>
<!ATTLIST bulk-issued-card medium
      (classic|desfire|bctoken-arriva|bctoken-dpmd|token-mos|mobile-etd|token-pk
         |bctoken-dpmul) #REQUIRED>
<!ATTLIST bulk-issued-card appl-id CDATA #IMPLIED>
<!ATTLIST bulk-issued-card valid-from CDATA #IMPLIED>
<!ATTLIST bulk-issued-card valid-to CDATA #IMPLIED>
<!ELEMENT bulk-not-issued-card EMPTY>
<!ATTLIST bulk-not-issued-card card-id CDATA #REQUIRED>
<!ATTLIST bulk-not-issued-card medium
      (classic|desfire|bctoken-arriva|bctoken-dpmd|token-mos|mobile-etd|token-pk
         |bctoken-dpmul) #REQUIRED>
<!ATTLIST bulk-not-issued-card appl-id CDATA #IMPLIED>
<!ATTLIST bulk-not-issued-card valid-from CDATA #IMPLIED>
<!ATTLIST bulk-not-issued-card valid-to CDATA #IMPLIED>
<!ATTLIST bulk-not-issued-card reason CDATA #REQUIRED>
```

4.2.21.6. DTD vydání karty

Požadavek:

```
<?xml encoding="UTF-8"?>
<!ELEMENT medium-issues (medium-issue*)>
<!ATTLIST medium-issues version CDATA #REQUIRED>
<!ATTLIST medium-issues lang CDATA #REQUIRED>
<!ELEMENT medium-issue EMPTY>
<!ATTLIST medium-issue card-id CDATA #REQUIRED>
<!ATTLIST medium-issue medium
      (classic|desfire|bctoken-arriva|bctoken-dpmd|token-mos|mobile-etd|token-pk
         |bctoken-dpmul) "classic">
<!ATTLIST medium-issue provider-id CDATA #REQUIRED>
```

Odpověď:

```
<?xml encoding="UTF-8"?>
<!ELEMENT issued-mediums ((issued-medium|not-issued-medium)*)>
<!ATTLIST issued-mediums version CDATA #REQUIRED>
<!ATTLIST issued-mediums lang CDATA #REQUIRED>
<!ELEMENT issued-medium EMPTY>
<!ATTLIST issued-medium card-id CDATA #REQUIRED>
<!ATTLIST issued-medium medium
      (classic|desfire|bctoken-arriva|bctoken-dpmd|token-mos|mobile-etd|token-pk
         |bctoken-dpmul) "classic">
<!ELEMENT not-issued-medium EMPTY>
<!ATTLIST not-issued-medium card-id CDATA #REQUIRED>
<!ATTLIST not-issued-medium medium
      (classic|desfire|bctoken-arriva|bctoken-dpmd|token-mos|mobile-etd|token-pk
         |bctoken-dpmul) "classic">
<!ATTLIST not-issued-medium reason CDATA #REQUIRED>
```

4.2.21.7. DTD lokálního seznamu zakázaných karet, aplikací či kontraktů

Požadavek:

```
<!ELEMENT local-black-cards (local-black-card*)>
<!ATTLIST local-black-cards version CDATA #REQUIRED>
<!ATTLIST local-black-cards lang CDATA #REQUIRED>
<!ELEMENT local-black-card EMPTY>
<!ATTLIST local-black-card card-id CDATA #REQUIRED>
<!ATTLIST local-black-card medium
     (classic|desfire|bctoken-arriva|bctoken-dpmd|token-mos|mobile-etd|token-pk
       |bctoken-dpmul) "classic">
```

Odpověď:

```
<!ELEMENT global-black-cards (global-black-card*,
   (non-blacked-card|non-unblacked-card)*)>
<!ATTLIST global-black-cards version CDATA #REQUIRED>
<!ATTLIST global-black-cards lang CDATA #REQUIRED>
<!ATTLIST global-black-cards last-change CDATA #REQUIRED>
<!ATTLIST global-black-cards ignore-not-used-for CDATA #IMPLIED>
<!ELEMENT global-black-card EMPTY>
<!ATTLIST global-black-card card-id CDATA #REQUIRED>
<!ATTLIST global-black-card medium
     (classic|desfire|bctoken-arriva|bctoken-dpmd|token-mos|mobile-etd|token-pk
       |bctoken-dpmul) #REQUIRED>
<!ATTLIST global-black-card when CDATA #REQUIRED>
<!ATTLIST global-black-card network-id CDATA #REQUIRED>
<!ATTLIST global-black-card last-used CDATA #REQUIRED>
<!ELEMENT non-blacked-card EMPTY>
<!ATTLIST non-blacked-card card-id CDATA #REQUIRED>
<!ATTLIST non-blacked-card medium
     (classic|desfire|bctoken-arriva|bctoken-dpmd|token-mos|mobile-etd|token-pk
       |bctoken-dpmul) #REQUIRED>
<!ATTLIST non-blacked-card reason CDATA #REQUIRED>
<!ELEMENT non-unblacked-card EMPTY>
<!ATTLIST non-unblacked-card card-id CDATA #REQUIRED>
<!ATTLIST non-unblacked-card medium
     (classic|desfire|bctoken-arriva|bctoken-dpmd|token-mos|mobile-etd|token-pk
       |bctoken-dpmul) #REQUIRED>
<!ATTLIST non-unblacked-card reason CDATA #REQUIRED>
```

4.2.21.8. DTD lokálního seznamu zakázaných karet, aplikací či kontraktů bez posledního použití

Požadavek:

```
<!ELEMENT local-black-cards (local-black-card*)>
<!ATTLIST local-black-cards version CDATA #REQUIRED>
<!ATTLIST local-black-cards lang CDATA #REQUIRED>
<!ELEMENT local-black-card EMPTY>
<!ATTLIST local-black-card card-id CDATA #REQUIRED>
<!ATTLIST local-black-card medium
     (classic|desfire|bctoken-arriva|bctoken-dpmd|token-mos|mobile-etd|token-pk
       |bctoken-dpmul) "classic">
```

Odpověď:

```
<!ELEMENT global-black-cards (global-black-card*,
   (non-blacked-card|non-unblacked-card)*)>
<!ATTLIST global-black-cards version CDATA #REQUIRED>
<!ATTLIST global-black-cards lang CDATA #REQUIRED>
<!ATTLIST global-black-cards last-change CDATA #REQUIRED>
<!ATTLIST global-black-cards ignore-not-used-for CDATA #IMPLIED>
<!ELEMENT global-black-card EMPTY>
<!ATTLIST global-black-card card-id CDATA #REQUIRED>
<!ATTLIST global-black-card medium
     (classic|desfire|bctoken-arriva|bctoken-dpmd|token-mos|mobile-etd|token-pk
       |bctoken-dpmul) #REQUIRED>
<!ATTLIST global-black-card when CDATA #REQUIRED>
<!ATTLIST global-black-card network-id CDATA #REQUIRED>
<!ELEMENT non-blacked-card EMPTY>
```

```
<!ATTLIST non-blacked-card card-id CDATA #REQUIRED>
<!ATTLIST non-blacked-card medium
      (classic|desfire|bctoken-arriva|bctoken-dpmd|token-mos|mobile-etd|token-pk
        |bctoken-dpmul) #REQUIRED>
<!ATTLIST non-blacked-card reason CDATA #REQUIRED>
<!ELEMENT non-unblacked-card EMPTY>
<!ATTLIST non-unblacked-card card-id CDATA #REQUIRED>
<!ATTLIST non-unblacked-card medium
      (classic|desfire|bctoken-arriva|bctoken-dpmd|token-mos|mobile-etd|token-pk
        |bctoken-dpmul) #REQUIRED>
<!ATTLIST non-unblacked-card reason CDATA #REQUIRED>
```

4.2.21.9. DTD lokálního seznamu zakázaných karet, aplikací či kontraktů bez identifikace skupiny

Požadavek:

```
<!ELEMENT local-black-cards (local-black-card*)>
<!ATTLIST local-black-cards version CDATA #REQUIRED>
<!ATTLIST local-black-cards lang CDATA #REQUIRED>
<!ELEMENT local-black-card EMPTY>
<!ATTLIST local-black-card card-id CDATA #REQUIRED>
<!ATTLIST local-black-card medium
      (classic|desfire|bctoken-arriva|bctoken-dpmd|token-mos|mobile-etd|token-pk
        |bctoken-dpmul) "classic">
```

Odpověď:

```
<!ELEMENT global-black-cards (global-black-card*,
   (non-blacked-card|non-unblacked-card)*)>
<!ATTLIST global-black-cards version CDATA #REQUIRED>
<!ATTLIST global-black-cards lang CDATA #REQUIRED>
<!ATTLIST global-black-cards last-change CDATA #REQUIRED>
<!ELEMENT global-black-card EMPTY>
<!ATTLIST global-black-card card-id CDATA #REQUIRED>
<!ATTLIST global-black-card medium
      (classic|desfire|bctoken-arriva|bctoken-dpmd|token-mos|mobile-etd|token-pk
        |bctoken-dpmul) #REQUIRED>
<!ATTLIST global-black-card when CDATA #REQUIRED>
<!ELEMENT non-blacked-card EMPTY>
<!ATTLIST non-blacked-card card-id CDATA #REQUIRED>
<!ATTLIST non-blacked-card medium
      (classic|desfire|bctoken-arriva|bctoken-dpmd|token-mos|mobile-etd|token-pk
        |bctoken-dpmul) #REQUIRED>
<!ATTLIST non-blacked-card reason CDATA #REQUIRED>
<!ELEMENT non-unblacked-card EMPTY>
<!ATTLIST non-unblacked-card card-id CDATA #REQUIRED>
<!ATTLIST non-unblacked-card medium
      (classic|desfire|bctoken-arriva|bctoken-dpmd|token-mos|mobile-etd|token-pk
        |bctoken-dpmul) #REQUIRED>
<!ATTLIST non-unblacked-card reason CDATA #REQUIRED>
```

4.2.21.10. DTD změny platnosti aplikace MAD nebo aplikace (kontraktu) elektronická peněženka

Požadavek:

```
<!ELEMENT change-cards-validity (change-card-validity*)>
<!ATTLIST change-cards-validity version CDATA #REQUIRED>
<!ATTLIST change-cards-validity lang CDATA #REQUIRED>
<!ELEMENT change-card-validity EMPTY>
<!ATTLIST change-card-validity card-id CDATA #REQUIRED>
<!ATTLIST change-card-validity medium
      (classic|desfire|bctoken-arriva|bctoken-dpmd|token-mos|mobile-etd|token-pk
        |bctoken-dpmul) "classic">
<!ATTLIST change-card-validity appl-id CDATA #IMPLIED>
<!ATTLIST change-card-validity contract-id CDATA #IMPLIED>
<!ATTLIST change-card-validity valid-to CDATA #REQUIRED>
```

Odpověď:

```
<!ELEMENT changed-cards-validity (changed-card-validity|
     not-changed-card-validity)*>
<!ATTLIST changed-cards-validity version CDATA #REQUIRED>
```

```
<!ATTLIST changed-cards-validity lang CDATA #REQUIRED>
<!ELEMENT changed-card-validity EMPTY>
<!ATTLIST changed-card-validity card-id CDATA #REQUIRED>
<!ATTLIST changed-card-validity medium
     (classic|desfire|bctoken-arriva|bctoken-dpmd|token-mos|mobile-etd|token-pk
       |bctoken-dpmul) #REQUIRED>
<!ATTLIST changed-card-validity appl-id CDATA #REQUIRED>
<!ATTLIST changed-card-validity contract-id CDATA #IMPLIED>
<!ATTLIST not-changed-card-validity card-id CDATA #REQUIRED>
<!ATTLIST not-changed-card-validity medium
     (classic|desfire|bctoken-arriva|bctoken-dpmd|token-mos|mobile-etd|token-pk
       |bctoken-dpmul) #REQUIRED>
<!ATTLIST not-changed-card-validity appl-id CDATA #REQUIRED>
<!ATTLIST not-changed-card-validity contract-id CDATA #IMPLIED>
<!ATTLIST not-changed-card-validity reason CDATA #REQUIRED>
```

4.2.21.11. DTD transakcí za zařízení

Požadavek:

```
<!ELEMENT transactions ((read-out|card-transaction|claim-transaction|
                         dummy-transaction|transaction|multi-transaction|
                         false-transaction)*)>
<!ATTLIST transactions version CDATA #REQUIRED>
<!ATTLIST transactions lang CDATA #REQUIRED>
<!ATTLIST transactions device-id CDATA #REQUIRED>
<!ATTLIST transactions vat CDATA "5">
<!ELEMENT read-out EMPTY>
<!ATTLIST read-out next-tx-id CDATA #REQUIRED>
<!ATTLIST read-out when CDATA #REQUIRED>
<!ELEMENT dummy-transaction EMPTY>
<!ATTLIST dummy-transaction tx-id CDATA #REQUIRED>
<!ATTLIST dummy-transaction when CDATA #REQUIRED>
<!ATTLIST dummy-transaction card-id CDATA #IMPLIED>
<!ATTLIST dummy-transaction medium
     (classic|desfire|bctoken-arriva|bctoken-dpmd|token-mos|mobile-etd|token-pk
       |bctoken-dpmul) #IMPLIED>
<!ATTLIST dummy-transaction appl-id CDATA #IMPLIED>
<!ATTLIST dummy-transaction contract-id CDATA #IMPLIED>
<!ATTLIST dummy-transaction appl-tx-id CDATA #IMPLIED>
<!ATTLIST dummy-transaction type (canceled|cancel|login) #REQUIRED>
<!ELEMENT transaction (add-data)*>
<!ATTLIST transaction tx-id CDATA #REQUIRED>
<!ATTLIST transaction when CDATA #REQUIRED>
<!ATTLIST transaction amount CDATA #IMPLIED>
<!ATTLIST transaction departure-id CDATA #IMPLIED>
<!ATTLIST transaction arrival-id CDATA #IMPLIED>
<!ATTLIST transaction line CDATA #IMPLIED>
<!ATTLIST transaction sequence CDATA #IMPLIED>
<!ATTLIST transaction tariff CDATA #IMPLIED>
<!ATTLIST transaction tariff-km CDATA #IMPLIED>
<!ATTLIST transaction info-ids CDATA #IMPLIED>
<!ATTLIST transaction vat CDATA #IMPLIED>
<!ATTLIST transaction valid-from CDATA #IMPLIED>
<!ATTLIST transaction valid-to CDATA #IMPLIED>
<!ATTLIST transaction zones CDATA #IMPLIED>
<!ATTLIST transaction zone-route CDATA #IMPLIED>
<!ATTLIST transaction zones-interval CDATA #IMPLIED>
<!ATTLIST transaction routed-zones CDATA #IMPLIED>
<!ATTLIST transaction zone-count CDATA #IMPLIED>
<!ATTLIST transaction network-id CDATA #IMPLIED>
<!ATTLIST transaction payment (cash|ewallet|bankcard|banktransfer) #IMPLIED>
<!ELEMENT card-transaction (add-data)*>
<!ATTLIST card-transaction tx-id CDATA #REQUIRED>
<!ATTLIST card-transaction amount CDATA #IMPLIED>
<!ATTLIST card-transaction when CDATA #REQUIRED>
<!ATTLIST card-transaction type
     (pay|deposit|refund|greenlist|greenlist-refund|cp) #REQUIRED>
<!ATTLIST card-transaction balance-after CDATA #IMPLIED>
<!ATTLIST card-transaction card-id CDATA #REQUIRED>
```

```
<!ATTLIST card-transaction medium
     (classic|desfire|bctoken-arriva|bctoken-dpmd|token-mos|mobile-etd|token-pk
       |bctoken-dpmul) "classic">
<!ATTLIST card-transaction appl-id CDATA #IMPLIED>
<!ATTLIST card-transaction contract-id CDATA #IMPLIED>
<!ATTLIST card-transaction appl-tx-id CDATA #IMPLIED>
<!ATTLIST card-transaction greenlist-id CDATA #IMPLIED>
<!ATTLIST card-transaction get-on-when CDATA #IMPLIED>
<!ATTLIST card-transaction departure-id CDATA #IMPLIED>
<!ATTLIST card-transaction arrival-id CDATA #IMPLIED>
<!ATTLIST card-transaction check-id CDATA #IMPLIED>
<!ATTLIST card-transaction line CDATA #IMPLIED>
<!ATTLIST card-transaction sequence CDATA #IMPLIED>
<!ATTLIST card-transaction vat CDATA #IMPLIED>
<!ATTLIST card-transaction tariff CDATA #IMPLIED>
<!ATTLIST card-transaction tariff-km CDATA #IMPLIED>
<!ATTLIST card-transaction info-ids CDATA #IMPLIED>
<!ATTLIST card-transaction zones CDATA #IMPLIED>
<!ATTLIST card-transaction zone-route CDATA #IMPLIED>
<!ATTLIST card-transaction zones-interval CDATA #IMPLIED>
<!ATTLIST card-transaction routed-zones CDATA #IMPLIED>
<!ATTLIST card-transaction zone-count CDATA #IMPLIED>
<!ATTLIST card-transaction cross CDATA #IMPLIED>
<!ATTLIST card-transaction valid-from CDATA #IMPLIED>
<!ATTLIST card-transaction valid-to CDATA #IMPLIED>
<!ATTLIST card-transaction person-type (adult|student|child) "adult">
<!ATTLIST card-transaction voucher-issuer CDATA #IMPLIED>
<!ATTLIST card-transaction voucher-price CDATA #IMPLIED>
<!ATTLIST card-transaction previous-contract-id CDATA #IMPLIED>
<!ATTLIST card-transaction new-valid-to CDATA #IMPLIED>
<!ATTLIST card-transaction network-id CDATA #IMPLIED>
<!ATTLIST card-transaction payment (cash|ewallet|bankcard|banktransfer) #IMPLIED>
<!ATTLIST card-transaction cp CDATA #IMPLIED>
<!ATTLIST card-transaction check-ahead CDATA #IMPLIED>
<!ELEMENT multi-transaction
     (sub-transaction|card-sub-transaction|dummy-sub-transaction)*>
<!ATTLIST multi-transaction tx-id CDATA #REQUIRED>
<!ATTLIST multi-transaction when CDATA #REQUIRED>
<!ELEMENT sub-transaction (add-data)*>
<!ATTLIST sub-transaction amount CDATA #IMPLIED>
<!ATTLIST sub-transaction departure-id CDATA #IMPLIED>
<!ATTLIST sub-transaction arrival-id CDATA #IMPLIED>
<!ATTLIST sub-transaction line CDATA #IMPLIED>
<!ATTLIST sub-transaction sequence CDATA #IMPLIED>
<!ATTLIST sub-transaction tariff CDATA #IMPLIED>
<!ATTLIST sub-transaction tariff-km CDATA #IMPLIED>
<!ATTLIST sub-transaction info-ids CDATA #IMPLIED>
<!ATTLIST sub-transaction vat CDATA #IMPLIED>
<!ATTLIST sub-transaction valid-from CDATA #IMPLIED>
<!ATTLIST sub-transaction valid-to CDATA #IMPLIED>
<!ATTLIST sub-transaction zones CDATA #IMPLIED>
<!ATTLIST sub-transaction zone-route CDATA #IMPLIED>
<!ATTLIST sub-transaction zones-interval CDATA #IMPLIED>
<!ATTLIST sub-transaction routed-zones CDATA #IMPLIED>
<!ATTLIST sub-transaction zone-count CDATA #IMPLIED>
<!ATTLIST sub-transaction network-id CDATA #IMPLIED>
<!ATTLIST sub-transaction payment (cash|ewallet|bankcard|banktransfer) #IMPLIED>
<!ELEMENT card-sub-transaction (add-data)*>
<!ATTLIST card-sub-transaction amount CDATA #REQUIRED>
<!ATTLIST card-sub-transaction type
     (pay|deposit|refund|greenlist|greenlist-refund|cp) #REQUIRED>
<!ATTLIST card-sub-transaction balance-after CDATA #IMPLIED>
<!ATTLIST card-sub-transaction card-id CDATA #REQUIRED>
<!ATTLIST card-sub-transaction medium
     (classic|desfire|bctoken-arriva|bctoken-dpmd|token-mos|mobile-etd|token-pk
       |bctoken-dpmul) "classic">
<!ATTLIST card-sub-transaction appl-id CDATA #IMPLIED>
<!ATTLIST card-sub-transaction contract-id CDATA #IMPLIED>
```

```
<!ATTLIST card-sub-transaction appl-tx-id CDATA #IMPLIED>
<!ATTLIST card-sub-transaction get-on-when CDATA #IMPLIED>
<!ATTLIST card-sub-transaction departure-id CDATA #IMPLIED>
<!ATTLIST card-sub-transaction arrival-id CDATA #IMPLIED>
<!ATTLIST card-sub-transaction check-id CDATA #IMPLIED>
<!ATTLIST card-sub-transaction line CDATA #IMPLIED>
<!ATTLIST card-sub-transaction sequence CDATA #IMPLIED>
<!ATTLIST card-sub-transaction vat CDATA #IMPLIED>
<!ATTLIST card-sub-transaction tariff CDATA #IMPLIED>
<!ATTLIST card-sub-transaction tariff-km CDATA #IMPLIED>
<!ATTLIST card-sub-transaction info-ids CDATA #IMPLIED>
<!ATTLIST card-sub-transaction zones CDATA #IMPLIED>
<!ATTLIST card-sub-transaction zone-route CDATA #IMPLIED>
<!ATTLIST card-sub-transaction zones-interval CDATA #IMPLIED>
<!ATTLIST card-sub-transaction routed-zones CDATA #IMPLIED>
<!ATTLIST card-sub-transaction zone-count CDATA #IMPLIED>
<!ATTLIST card-sub-transaction cross CDATA #IMPLIED>
<!ATTLIST card-sub-transaction valid-from CDATA #IMPLIED>
<!ATTLIST card-sub-transaction valid-to CDATA #IMPLIED>
<!ATTLIST card-sub-transaction person-type (adult|student|child) "adult">
<!ATTLIST card-sub-transaction voucher-issuer CDATA #IMPLIED>
<!ATTLIST card-sub-transaction voucher-price CDATA #IMPLIED>
<!ATTLIST card-sub-transaction previous-contract-id CDATA #IMPLIED>
<!ATTLIST card-sub-transaction new-valid-to CDATA #IMPLIED>
<!ATTLIST card-sub-transaction network-id CDATA #IMPLIED>
<!ATTLIST card-sub-transaction payment (cash|ewallet|bankcard|banktransfer)
        #IMPLIED>
<!ATTLIST card-sub-transaction cp CDATA #IMPLIED>
<!ATTLIST card-sub-transaction check-ahead CDATA #IMPLIED>
<!ELEMENT dummy-sub-transaction EMPTY>
<!ATTLIST dummy-sub-transaction card-id CDATA #IMPLIED>
<!ATTLIST dummy-sub-transaction medium
      (classic|desfire|bctoken-arriva|bctoken-dpmd|token-mos|mobile-etd|token-pk
        |bctoken-dpmul) #IMPLIED>
<!ATTLIST dummy-sub-transaction appl-id CDATA #IMPLIED>
<!ATTLIST dummy-sub-transaction contract-id CDATA #IMPLIED>
<!ATTLIST dummy-sub-transaction appl-tx-id CDATA #IMPLIED>
<!ATTLIST dummy-sub-transaction type (canceled|cancel|login) #REQUIRED>
<!ELEMENT add-data EMPTY>
<!ATTLIST add-data departure-id CDATA #IMPLIED>
<!ATTLIST add-data arrival-id CDATA #IMPLIED>
<!ATTLIST add-data line CDATA #IMPLIED>
<!ATTLIST add-data sequence CDATA #IMPLIED>
<!ATTLIST add-data tariff CDATA #IMPLIED>
<!ATTLIST add-data tariff-km CDATA #IMPLIED>
<!ATTLIST add-data info-ids CDATA #IMPLIED>
<!ATTLIST add-data zones CDATA #IMPLIED>
<!ATTLIST add-data zone-route CDATA #IMPLIED>
<!ATTLIST add-data zones-interval CDATA #IMPLIED>
<!ATTLIST add-data routed-zones CDATA #IMPLIED>
<!ATTLIST add-data zone-count CDATA #IMPLIED>
<!ATTLIST add-data amount CDATA #IMPLIED>
<!ATTLIST add-data network-id CDATA #IMPLIED>
<!ELEMENT claim-transaction EMPTY>
<!ATTLIST claim-transaction tx-id CDATA #REQUIRED>
<!ATTLIST claim-transaction when CDATA #REQUIRED>
<!ATTLIST claim-transaction amount CDATA #IMPLIED>
<!ATTLIST claim-transaction balance-after CDATA #IMPLIED>
<!ATTLIST claim-transaction card-id CDATA #REQUIRED>
<!ATTLIST claim-transaction medium
      (classic|desfire|bctoken-arriva|bctoken-dpmd|token-mos|mobile-etd|token-pk
        |bctoken-dpmul) #IMPLIED>
<!ATTLIST claim-transaction appl-id CDATA #IMPLIED>
<!ATTLIST claim-transaction contract-id CDATA #IMPLIED>
<!ATTLIST claim-transaction appl-tx-id CDATA #IMPLIED>
<!ATTLIST claim-transaction greenlist-id CDATA #IMPLIED>
<!ATTLIST claim-transaction vat CDATA #IMPLIED>
<!ATTLIST claim-transaction valid-from CDATA #IMPLIED>
```

```
<!ATTLIST claim-transaction valid-to CDATA #IMPLIED>
<!ATTLIST claim-transaction person-type (adult|student|child) #IMPLIED>
<!ATTLIST claim-transaction voucher-issuer CDATA #IMPLIED>
<!ATTLIST claim-transaction voucher-price CDATA #IMPLIED>
<!ATTLIST claim-transaction target-card-id CDATA #IMPLIED>
<!ATTLIST claim-transaction target-medium
     (classic|desfire|bctoken-arriva|bctoken-dpmd|token-mos|mobile-etd|token-pk
       |bctoken-dpmul) "classic">
<!ATTLIST claim-transaction target-appl-id CDATA #IMPLIED>
<!ATTLIST claim-transaction target-contract-id CDATA #IMPLIED>
<!ATTLIST claim-transaction target-appl-tx-id CDATA #IMPLIED>
<!ATTLIST claim-transaction target-valid-from CDATA #IMPLIED>
<!ATTLIST claim-transaction target-valid-to CDATA #IMPLIED>
<!ELEMENT false-transaction EMPTY>
<!ATTLIST false-transaction tx-id CDATA #REQUIRED>
<!ATTLIST false-transaction when CDATA #REQUIRED>
<!ATTLIST false-transaction card-id CDATA #REQUIRED>
<!ATTLIST false-transaction medium
     (classic|desfire|bctoken-arriva|bctoken-dpmd|token-mos|mobile-etd|token-pk
       |bctoken-dpmul) #REQUIRED>
<!ATTLIST false-transaction appl-id CDATA #IMPLIED>
<!ATTLIST false-transaction contract-id CDATA #IMPLIED>
<!ATTLIST false-transaction departure-id CDATA #IMPLIED>
<!ATTLIST false-transaction line CDATA #IMPLIED>
<!ATTLIST false-transaction sequence CDATA #IMPLIED>
<!ATTLIST false-transaction info-ids CDATA #IMPLIED>
<!ATTLIST false-transaction network-id CDATA #IMPLIED>
<!ATTLIST false-transaction whitelist CDATA #REQUIRED>
<!ATTLIST false-transaction reason CDATA #REQUIRED>
```

Odpověď:

```
<!ELEMENT missing-periods (processing-statistic,missing-period*)>
<!ATTLIST missing-periods version CDATA #REQUIRED>
<!ATTLIST missing-periods lang CDATA #REQUIRED>
<!ATTLIST missing-periods device-id CDATA #REQUIRED>
<!ELEMENT processing-statistic EMPTY>
<!ATTLIST processing-statistic total CDATA #REQUIRED>
<!ATTLIST processing-statistic processed CDATA #REQUIRED>
<!ATTLIST processing-statistic ignored CDATA #REQUIRED>
<!ELEMENT missing-period (from,to?)>
<!ELEMENT from EMPTY>
<!ATTLIST from tx-id CDATA #REQUIRED>
<!ATTLIST from when CDATA #REQUIRED>
<!ELEMENT to EMPTY>
<!ATTLIST to tx-id CDATA #REQUIRED>
<!ATTLIST to when CDATA #REQUIRED>
```

4.2.21.12. DTD transakcí za zařízení bez předodbavení

Požadavek:

```
<!ELEMENT transactions ((read-out|card-transaction|claim-transaction|
                         dummy-transaction|transaction|multi-transaction|
                         false-transaction)*)>
<!ATTLIST transactions version CDATA #REQUIRED>
<!ATTLIST transactions lang CDATA #REQUIRED>
<!ATTLIST transactions device-id CDATA #REQUIRED>
<!ATTLIST transactions vat CDATA "5">
<!ELEMENT read-out EMPTY>
<!ATTLIST read-out next-tx-id CDATA #REQUIRED>
<!ATTLIST read-out when CDATA #REQUIRED>
<!ELEMENT dummy-transaction EMPTY>
<!ATTLIST dummy-transaction tx-id CDATA #REQUIRED>
<!ATTLIST dummy-transaction when CDATA #REQUIRED>
<!ATTLIST dummy-transaction card-id CDATA #IMPLIED>
<!ATTLIST dummy-transaction medium
     (classic|desfire|bctoken-arriva|bctoken-dpmd|token-mos|mobile-etd|token-pk
       |bctoken-dpmul) #IMPLIED>
<!ATTLIST dummy-transaction appl-id CDATA #IMPLIED>
<!ATTLIST dummy-transaction contract-id CDATA #IMPLIED>
```

```
<!ATTLIST dummy-transaction appl-tx-id CDATA #IMPLIED>
<!ATTLIST dummy-transaction type (canceled|cancel|login) #REQUIRED>
<!ELEMENT transaction (add-data)*>
<!ATTLIST transaction tx-id CDATA #REQUIRED>
<!ATTLIST transaction when CDATA #REQUIRED>
<!ATTLIST transaction amount CDATA #IMPLIED>
<!ATTLIST transaction departure-id CDATA #IMPLIED>
<!ATTLIST transaction arrival-id CDATA #IMPLIED>
<!ATTLIST transaction line CDATA #IMPLIED>
<!ATTLIST transaction sequence CDATA #IMPLIED>
<!ATTLIST transaction tariff CDATA #IMPLIED>
<!ATTLIST transaction tariff-km CDATA #IMPLIED>
<!ATTLIST transaction info-ids CDATA #IMPLIED>
<!ATTLIST transaction vat CDATA #IMPLIED>
<!ATTLIST transaction valid-from CDATA #IMPLIED>
<!ATTLIST transaction valid-to CDATA #IMPLIED>
<!ATTLIST transaction zones CDATA #IMPLIED>
<!ATTLIST transaction zone-route CDATA #IMPLIED>
<!ATTLIST transaction zones-interval CDATA #IMPLIED>
<!ATTLIST transaction routed-zones CDATA #IMPLIED>
<!ATTLIST transaction zone-count CDATA #IMPLIED>
<!ATTLIST transaction network-id CDATA #IMPLIED>
<!ATTLIST transaction payment (cash|ewallet|bankcard|banktransfer) #IMPLIED>
<!ELEMENT card-transaction (add-data)*>
<!ATTLIST card-transaction tx-id CDATA #REQUIRED>
<!ATTLIST card-transaction amount CDATA #IMPLIED>
<!ATTLIST card-transaction when CDATA #REQUIRED>
<!ATTLIST card-transaction type
     (pay|deposit|refund|greenlist|greenlist-refund|cp) #REQUIRED>
<!ATTLIST card-transaction balance-after CDATA #IMPLIED>
<!ATTLIST card-transaction card-id CDATA #REQUIRED>
<!ATTLIST card-transaction medium
     (classic|desfire|bctoken-arriva|bctoken-dpmd|token-mos|mobile-etd|token-pk
       |bctoken-dpmul) "classic">
<!ATTLIST card-transaction appl-id CDATA #IMPLIED>
<!ATTLIST card-transaction contract-id CDATA #IMPLIED>
<!ATTLIST card-transaction appl-tx-id CDATA #IMPLIED>
<!ATTLIST card-transaction greenlist-id CDATA #IMPLIED>
<!ATTLIST card-transaction get-on-when CDATA #IMPLIED>
<!ATTLIST card-transaction departure-id CDATA #IMPLIED>
<!ATTLIST card-transaction arrival-id CDATA #IMPLIED>
<!ATTLIST card-transaction check-id CDATA #IMPLIED>
<!ATTLIST card-transaction line CDATA #IMPLIED>
<!ATTLIST card-transaction sequence CDATA #IMPLIED>
<!ATTLIST card-transaction vat CDATA #IMPLIED>
<!ATTLIST card-transaction tariff CDATA #IMPLIED>
<!ATTLIST card-transaction tariff-km CDATA #IMPLIED>
<!ATTLIST card-transaction info-ids CDATA #IMPLIED>
<!ATTLIST card-transaction zones CDATA #IMPLIED>
<!ATTLIST card-transaction zone-route CDATA #IMPLIED>
<!ATTLIST card-transaction zones-interval CDATA #IMPLIED>
<!ATTLIST card-transaction routed-zones CDATA #IMPLIED>
<!ATTLIST card-transaction zone-count CDATA #IMPLIED>
<!ATTLIST card-transaction cross CDATA #IMPLIED>
<!ATTLIST card-transaction valid-from CDATA #IMPLIED>
<!ATTLIST card-transaction valid-to CDATA #IMPLIED>
<!ATTLIST card-transaction person-type (adult|student|child) "adult">
<!ATTLIST card-transaction voucher-issuer CDATA #IMPLIED>
<!ATTLIST card-transaction voucher-price CDATA #IMPLIED>
<!ATTLIST card-transaction previous-contract-id CDATA #IMPLIED>
<!ATTLIST card-transaction new-valid-to CDATA #IMPLIED>
<!ATTLIST card-transaction network-id CDATA #IMPLIED>
<!ATTLIST card-transaction payment (cash|ewallet|bankcard|banktransfer) #IMPLIED>
<!ATTLIST card-transaction cp CDATA #IMPLIED>
<!ELEMENT multi-transaction
     (sub-transaction|card-sub-transaction|dummy-sub-transaction)*>
<!ATTLIST multi-transaction tx-id CDATA #REQUIRED>
<!ATTLIST multi-transaction when CDATA #REQUIRED>
```

```
<!ELEMENT sub-transaction (add-data)*>
<!ATTLIST sub-transaction amount CDATA #IMPLIED>
<!ATTLIST sub-transaction departure-id CDATA #IMPLIED>
<!ATTLIST sub-transaction arrival-id CDATA #IMPLIED>
<!ATTLIST sub-transaction line CDATA #IMPLIED>
<!ATTLIST sub-transaction sequence CDATA #IMPLIED>
<!ATTLIST sub-transaction tariff CDATA #IMPLIED>
<!ATTLIST sub-transaction tariff-km CDATA #IMPLIED>
<!ATTLIST sub-transaction info-ids CDATA #IMPLIED>
<!ATTLIST sub-transaction vat CDATA #IMPLIED>
<!ATTLIST sub-transaction valid-from CDATA #IMPLIED>
<!ATTLIST sub-transaction valid-to CDATA #IMPLIED>
<!ATTLIST sub-transaction zones CDATA #IMPLIED>
<!ATTLIST sub-transaction zone-route CDATA #IMPLIED>
<!ATTLIST sub-transaction zones-interval CDATA #IMPLIED>
<!ATTLIST sub-transaction routed-zones CDATA #IMPLIED>
<!ATTLIST sub-transaction zone-count CDATA #IMPLIED>
<!ATTLIST sub-transaction network-id CDATA #IMPLIED>
<!ATTLIST sub-transaction payment (cash|ewallet|bankcard|banktransfer) #IMPLIED>
<!ELEMENT card-sub-transaction (add-data)*>
<!ATTLIST card-sub-transaction amount CDATA #REQUIRED>
<!ATTLIST card-sub-transaction type
     (pay|deposit|refund|greenlist|greenlist-refund|cp) #REQUIRED>
<!ATTLIST card-sub-transaction balance-after CDATA #IMPLIED>
<!ATTLIST card-sub-transaction card-id CDATA #REQUIRED>
<!ATTLIST card-sub-transaction medium
     (classic|desfire|bctoken-arriva|bctoken-dpmd|token-mos|mobile-etd|token-pk
       |bctoken-dpmul) "classic">
<!ATTLIST card-sub-transaction appl-id CDATA #IMPLIED>
<!ATTLIST card-sub-transaction contract-id CDATA #IMPLIED>
<!ATTLIST card-sub-transaction appl-tx-id CDATA #IMPLIED>
<!ATTLIST card-sub-transaction get-on-when CDATA #IMPLIED>
<!ATTLIST card-sub-transaction departure-id CDATA #IMPLIED>
<!ATTLIST card-sub-transaction arrival-id CDATA #IMPLIED>
<!ATTLIST card-sub-transaction check-id CDATA #IMPLIED>
<!ATTLIST card-sub-transaction line CDATA #IMPLIED>
<!ATTLIST card-sub-transaction sequence CDATA #IMPLIED>
<!ATTLIST card-sub-transaction vat CDATA #IMPLIED>
<!ATTLIST card-sub-transaction tariff CDATA #IMPLIED>
<!ATTLIST card-sub-transaction tariff-km CDATA #IMPLIED>
<!ATTLIST card-sub-transaction info-ids CDATA #IMPLIED>
<!ATTLIST card-sub-transaction zones CDATA #IMPLIED>
<!ATTLIST card-sub-transaction zone-route CDATA #IMPLIED>
<!ATTLIST card-sub-transaction zones-interval CDATA #IMPLIED>
<!ATTLIST card-sub-transaction routed-zones CDATA #IMPLIED>
<!ATTLIST card-sub-transaction zone-count CDATA #IMPLIED>
<!ATTLIST card-sub-transaction cross CDATA #IMPLIED>
<!ATTLIST card-sub-transaction valid-from CDATA #IMPLIED>
<!ATTLIST card-sub-transaction valid-to CDATA #IMPLIED>
<!ATTLIST card-sub-transaction person-type (adult|student|child) "adult">
<!ATTLIST card-sub-transaction voucher-issuer CDATA #IMPLIED>
<!ATTLIST card-sub-transaction voucher-price CDATA #IMPLIED>
<!ATTLIST card-sub-transaction previous-contract-id CDATA #IMPLIED>
<!ATTLIST card-sub-transaction new-valid-to CDATA #IMPLIED>
<!ATTLIST card-sub-transaction network-id CDATA #IMPLIED>
<!ATTLIST card-sub-transaction payment (cash|ewallet|bankcard|banktransfer)
       #IMPLIED>
<!ATTLIST card-sub-transaction cp CDATA #IMPLIED>
<!ELEMENT dummy-sub-transaction EMPTY>
<!ATTLIST dummy-sub-transaction card-id CDATA #IMPLIED>
<!ATTLIST dummy-sub-transaction medium
     (classic|desfire|bctoken-arriva|bctoken-dpmd|token-mos|mobile-etd|token-pk
       |bctoken-dpmul) #IMPLIED>
<!ATTLIST dummy-sub-transaction appl-id CDATA #IMPLIED>
<!ATTLIST dummy-sub-transaction contract-id CDATA #IMPLIED>
<!ATTLIST dummy-sub-transaction appl-tx-id CDATA #IMPLIED>
<!ATTLIST dummy-sub-transaction type (canceled|cancel|login) #REQUIRED>
<!ELEMENT add-data EMPTY>
```

```
<!ATTLIST add-data departure-id CDATA #IMPLIED>
<!ATTLIST add-data arrival-id CDATA #IMPLIED>
<!ATTLIST add-data line CDATA #IMPLIED>
<!ATTLIST add-data sequence CDATA #IMPLIED>
<!ATTLIST add-data tariff CDATA #IMPLIED>
<!ATTLIST add-data tariff-km CDATA #IMPLIED>
<!ATTLIST add-data info-ids CDATA #IMPLIED>
<!ATTLIST add-data zones CDATA #IMPLIED>
<!ATTLIST add-data zone-route CDATA #IMPLIED>
<!ATTLIST add-data zones-interval CDATA #IMPLIED>
<!ATTLIST add-data routed-zones CDATA #IMPLIED>
<!ATTLIST add-data zone-count CDATA #IMPLIED>
<!ATTLIST add-data amount CDATA #IMPLIED>
<!ATTLIST add-data network-id CDATA #IMPLIED>
<!ELEMENT claim-transaction EMPTY>
<!ATTLIST claim-transaction tx-id CDATA #REQUIRED>
<!ATTLIST claim-transaction when CDATA #REQUIRED>
<!ATTLIST claim-transaction amount CDATA #IMPLIED>
<!ATTLIST claim-transaction balance-after CDATA #IMPLIED>
<!ATTLIST claim-transaction card-id CDATA #REQUIRED>
<!ATTLIST claim-transaction medium
     (classic|desfire|bctoken-arriva|bctoken-dpmd|token-mos|mobile-etd|token-pk
       |bctoken-dpmul) #IMPLIED>
<!ATTLIST claim-transaction appl-id CDATA #IMPLIED>
<!ATTLIST claim-transaction contract-id CDATA #IMPLIED>
<!ATTLIST claim-transaction appl-tx-id CDATA #IMPLIED>
<!ATTLIST claim-transaction greenlist-id CDATA #IMPLIED>
<!ATTLIST claim-transaction vat CDATA #IMPLIED>
<!ATTLIST claim-transaction valid-from CDATA #IMPLIED>
<!ATTLIST claim-transaction valid-to CDATA #IMPLIED>
<!ATTLIST claim-transaction person-type (adult|student|child) #IMPLIED>
<!ATTLIST claim-transaction voucher-issuer CDATA #IMPLIED>
<!ATTLIST claim-transaction voucher-price CDATA #IMPLIED>
<!ATTLIST claim-transaction target-card-id CDATA #IMPLIED>
<!ATTLIST claim-transaction target-medium
     (classic|desfire|bctoken-arriva|bctoken-dpmd|token-mos|mobile-etd|token-pk
       |bctoken-dpmul) "classic">
<!ATTLIST claim-transaction target-appl-id CDATA #IMPLIED>
<!ATTLIST claim-transaction target-contract-id CDATA #IMPLIED>
<!ATTLIST claim-transaction target-appl-tx-id CDATA #IMPLIED>
<!ATTLIST claim-transaction target-valid-from CDATA #IMPLIED>
<!ATTLIST claim-transaction target-valid-to CDATA #IMPLIED>
<!ELEMENT false-transaction EMPTY>
<!ATTLIST false-transaction tx-id CDATA #REQUIRED>
<!ATTLIST false-transaction when CDATA #REQUIRED>
<!ATTLIST false-transaction card-id CDATA #REQUIRED>
<!ATTLIST false-transaction medium
     (classic|desfire|bctoken-arriva|bctoken-dpmd|token-mos|mobile-etd|token-pk
       |bctoken-dpmul) #REQUIRED>
<!ATTLIST false-transaction appl-id CDATA #IMPLIED>
<!ATTLIST false-transaction contract-id CDATA #IMPLIED>
<!ATTLIST false-transaction departure-id CDATA #IMPLIED>
<!ATTLIST false-transaction line CDATA #IMPLIED>
<!ATTLIST false-transaction sequence CDATA #IMPLIED>
<!ATTLIST false-transaction info-ids CDATA #IMPLIED>
<!ATTLIST false-transaction network-id CDATA #IMPLIED>
<!ATTLIST false-transaction whitelist CDATA #REQUIRED>
<!ATTLIST false-transaction reason CDATA #REQUIRED>
```

Odpověď:

```
<!ELEMENT missing-periods (processing-statistic,missing-period*)>
<!ATTLIST missing-periods version CDATA #REQUIRED>
<!ATTLIST missing-periods lang CDATA #REQUIRED>
<!ATTLIST missing-periods device-id CDATA #REQUIRED>
<!ELEMENT processing-statistic EMPTY>
<!ATTLIST processing-statistic total CDATA #REQUIRED>
<!ATTLIST processing-statistic processed CDATA #REQUIRED>
<!ATTLIST processing-statistic ignored CDATA #REQUIRED>
<!ELEMENT missing-period (from,to?)>
```

```
<!ELEMENT from EMPTY>
<!ATTLIST from tx-id CDATA #REQUIRED>
<!ATTLIST from when CDATA #REQUIRED>
<!ELEMENT to EMPTY>
<!ATTLIST to tx-id CDATA #REQUIRED>
<!ATTLIST to when CDATA #REQUIRED>
```

4.2.21.13. DTD transakcí bez možnosti hotovostních položek

```
<!ELEMENT transactions ((read-out|card-transaction|claim-transaction|
                         card-transaction-with-items|dummy-transaction|
                         transaction|false-transaction)*)>
<!ATTLIST transactions version CDATA #REQUIRED>
<!ATTLIST transactions lang CDATA #REQUIRED>
<!ATTLIST transactions device-id CDATA #REQUIRED>
<!ATTLIST transactions vat CDATA "5">
<!ELEMENT read-out EMPTY>
<!ATTLIST read-out next-tx-id CDATA #REQUIRED>
<!ATTLIST read-out when CDATA #REQUIRED>
<!ELEMENT dummy-transaction EMPTY>
<!ATTLIST dummy-transaction tx-id CDATA #REQUIRED>
<!ATTLIST dummy-transaction when CDATA #REQUIRED>
<!ATTLIST dummy-transaction card-id CDATA #IMPLIED>
<!ATTLIST dummy-transaction medium
     (classic|desfire|bctoken-arriva|bctoken-dpmd|token-mos|mobile-etd|token-pk
       |bctoken-dpmul) #IMPLIED>
<!ATTLIST dummy-transaction appl-id CDATA #IMPLIED>
<!ATTLIST dummy-transaction contract-id CDATA #IMPLIED>
<!ATTLIST dummy-transaction appl-tx-id CDATA #IMPLIED>
<!ATTLIST dummy-transaction type (canceled|cancel|login) #REQUIRED>
<!ELEMENT transaction (add-data)*>
<!ATTLIST transaction tx-id CDATA #REQUIRED>
<!ATTLIST transaction when CDATA #REQUIRED>
<!ATTLIST transaction amount CDATA #IMPLIED>
<!ATTLIST transaction departure-id CDATA #IMPLIED>
<!ATTLIST transaction arrival-id CDATA #IMPLIED>
<!ATTLIST transaction line CDATA #IMPLIED>
<!ATTLIST transaction sequence CDATA #IMPLIED>
<!ATTLIST transaction tariff CDATA #IMPLIED>
<!ATTLIST transaction tariff-km CDATA #IMPLIED>
<!ATTLIST transaction info-ids CDATA #IMPLIED>
<!ATTLIST transaction vat CDATA #IMPLIED>
<!ATTLIST transaction valid-from CDATA #IMPLIED>
<!ATTLIST transaction valid-to CDATA #IMPLIED>
<!ATTLIST transaction zones CDATA #IMPLIED>
<!ATTLIST transaction zone-route CDATA #IMPLIED>
<!ATTLIST transaction zones-interval CDATA #IMPLIED>
<!ATTLIST transaction routed-zones CDATA #IMPLIED>
<!ATTLIST transaction zone-count CDATA #IMPLIED>
<!ATTLIST transaction network-id CDATA #IMPLIED>
<!ATTLIST transaction payment (cash|ewallet|bankcard|banktransfer) #IMPLIED>
<!ELEMENT card-transaction (add-data)*>
<!ATTLIST card-transaction tx-id CDATA #REQUIRED>
<!ATTLIST card-transaction amount CDATA #IMPLIED>
<!ATTLIST card-transaction when CDATA #REQUIRED>
<!ATTLIST card-transaction type
     (pay|deposit|refund|greenlist|greenlist-refund|cp) #REQUIRED>
<!ATTLIST card-transaction balance-after CDATA #IMPLIED>
<!ATTLIST card-transaction card-id CDATA #REQUIRED>
<!ATTLIST card-transaction medium
     (classic|desfire|bctoken-arriva|bctoken-dpmd|token-mos|mobile-etd|token-pk)
     "classic">
<!ATTLIST card-transaction appl-id CDATA #IMPLIED>
<!ATTLIST card-transaction contract-id CDATA #IMPLIED>
<!ATTLIST card-transaction appl-tx-id CDATA #IMPLIED>
<!ATTLIST card-transaction greenlist-id CDATA #IMPLIED>
```

```
<!ATTLIST card-transaction get-on-when CDATA #IMPLIED>
<!ATTLIST card-transaction departure-id CDATA #IMPLIED>
<!ATTLIST card-transaction arrival-id CDATA #IMPLIED>
<!ATTLIST card-transaction check-id CDATA #IMPLIED>
<!ATTLIST card-transaction line CDATA #IMPLIED>
<!ATTLIST card-transaction sequence CDATA #IMPLIED>
<!ATTLIST card-transaction vat CDATA #IMPLIED>
<!ATTLIST card-transaction tariff CDATA #IMPLIED>
<!ATTLIST card-transaction tariff-km CDATA #IMPLIED>
<!ATTLIST card-transaction info-ids CDATA #IMPLIED>
<!ATTLIST card-transaction zones CDATA #IMPLIED>
<!ATTLIST card-transaction zone-route CDATA #IMPLIED>
<!ATTLIST card-transaction zones-interval CDATA #IMPLIED>
<!ATTLIST card-transaction routed-zones CDATA #IMPLIED>
<!ATTLIST card-transaction zone-count CDATA #IMPLIED>
<!ATTLIST card-transaction cross CDATA #IMPLIED>
<!ATTLIST card-transaction valid-from CDATA #IMPLIED>
<!ATTLIST card-transaction valid-to CDATA #IMPLIED>
<!ATTLIST card-transaction person-type (adult|student|child) "adult">
<!ATTLIST card-transaction voucher-issuer CDATA #IMPLIED>
<!ATTLIST card-transaction voucher-price CDATA #IMPLIED>
<!ATTLIST card-transaction previous-contract-id CDATA #IMPLIED>
<!ATTLIST card-transaction new-valid-to CDATA #IMPLIED>
<!ATTLIST card-transaction network-id CDATA #IMPLIED>
<!ATTLIST card-transaction payment (cash|ewallet|bankcard|banktransfer) #IMPLIED>
<!ATTLIST card-transaction cp CDATA #IMPLIED>
<!ELEMENT add-data EMPTY>
<!ATTLIST add-data departure-id CDATA #IMPLIED>
<!ATTLIST add-data arrival-id CDATA #IMPLIED>
<!ATTLIST add-data line CDATA #IMPLIED>
<!ATTLIST add-data sequence CDATA #IMPLIED>
<!ATTLIST add-data tariff CDATA #IMPLIED>
<!ATTLIST add-data tariff-km CDATA #IMPLIED>
<!ATTLIST add-data info-ids CDATA #IMPLIED>
<!ATTLIST add-data zones CDATA #IMPLIED>
<!ATTLIST add-data zone-route CDATA #IMPLIED>
<!ATTLIST add-data zones-interval CDATA #IMPLIED>
<!ATTLIST add-data routed-zones CDATA #IMPLIED>
<!ATTLIST add-data zone-count CDATA #IMPLIED>
<!ATTLIST add-data amount CDATA #IMPLIED>
<!ATTLIST add-data network-id CDATA #IMPLIED>
<!ELEMENT card-transaction-with-items (item)+>
<!ATTLIST card-transaction-with-items tx-id CDATA #REQUIRED>
<!ATTLIST card-transaction-with-items when CDATA #REQUIRED>
<!ATTLIST card-transaction-with-items card-id CDATA #REQUIRED>
<!ATTLIST card-transaction-with-items medium
     (classic|desfire|bctoken-arriva|bctoken-dpmd|token-mos|mobile-etd|token-pk
       |bctoken-dpmul) "classic">
<!ATTLIST card-transaction-with-items get-on-when CDATA #IMPLIED>
<!ELEMENT item (add-data)*>
<!ATTLIST item type (pay|deposit|reset|cp) #REQUIRED>
<!ATTLIST item amount CDATA #IMPLIED>
<!ATTLIST item balance-after CDATA #IMPLIED>
<!ATTLIST item appl-id CDATA #IMPLIED>
<!ATTLIST item contract-id CDATA #IMPLIED>
<!ATTLIST item appl-tx-id CDATA #IMPLIED>
<!ATTLIST item departure-id CDATA #IMPLIED>
<!ATTLIST item arrival-id CDATA #IMPLIED>
<!ATTLIST item check-id CDATA #IMPLIED>
<!ATTLIST item line CDATA #IMPLIED>
<!ATTLIST item sequence CDATA #IMPLIED>
<!ATTLIST item vat CDATA #IMPLIED>
<!ATTLIST item tariff CDATA #IMPLIED>
<!ATTLIST item tariff-km CDATA #IMPLIED>
<!ATTLIST item info-ids CDATA #IMPLIED>
<!ATTLIST item zones CDATA #IMPLIED>
<!ATTLIST item routed-zones CDATA #IMPLIED>
<!ATTLIST item zone-route CDATA #IMPLIED>
```

```
<!ATTLIST item zones-interval CDATA #IMPLIED>
<!ATTLIST item zone-count CDATA #IMPLIED>
<!ATTLIST item cross CDATA #IMPLIED>
<!ATTLIST item valid-from CDATA #IMPLIED>
<!ATTLIST item valid-to CDATA #IMPLIED>
<!ATTLIST item person-type (adult|student|child) "adult">
<!ATTLIST item voucher-issuer CDATA #IMPLIED>
<!ATTLIST item voucher-price CDATA #IMPLIED>
<!ATTLIST item network-id CDATA #IMPLIED>
<!ATTLIST item payment (cash|ewallet|bankcard|banktransfer) #IMPLIED>
<!ATTLIST item cp CDATA #IMPLIED>
<!ELEMENT claim-transaction EMPTY>
<!ATTLIST claim-transaction tx-id CDATA #REQUIRED>
<!ATTLIST claim-transaction when CDATA #REQUIRED>
<!ATTLIST claim-transaction amount CDATA #IMPLIED>
<!ATTLIST claim-transaction balance-after CDATA #IMPLIED>
<!ATTLIST claim-transaction card-id CDATA #REQUIRED>
<!ATTLIST claim-transaction medium
     (classic|desfire|bctoken-arriva|bctoken-dpmd|token-mos|mobile-etd|token-pk
       |bctoken-dpmul) "classic">
<!ATTLIST claim-transaction appl-id CDATA #IMPLIED>
<!ATTLIST claim-transaction contract-id CDATA #IMPLIED>
<!ATTLIST claim-transaction appl-tx-id CDATA #IMPLIED>
<!ATTLIST claim-transaction greenlist-id CDATA #IMPLIED>
<!ATTLIST claim-transaction vat CDATA #IMPLIED>
<!ATTLIST claim-transaction valid-from CDATA #IMPLIED>
<!ATTLIST claim-transaction valid-to CDATA #IMPLIED>
<!ATTLIST claim-transaction person-type (adult|student|child) #IMPLIED>
<!ATTLIST claim-transaction voucher-issuer CDATA #IMPLIED>
<!ATTLIST claim-transaction voucher-price CDATA #IMPLIED>
<!ATTLIST claim-transaction target-card-id CDATA #IMPLIED>
<!ATTLIST claim-transaction target-medium
     (classic|desfire|bctoken-arriva|bctoken-dpmd|token-mos|mobile-etd|token-pk
       |bctoken-dpmul) "classic">
<!ATTLIST claim-transaction target-appl-id CDATA #IMPLIED>
<!ATTLIST claim-transaction target-contract-id CDATA #IMPLIED>
<!ATTLIST claim-transaction target-appl-tx-id CDATA #IMPLIED>
<!ATTLIST claim-transaction target-valid-from CDATA #IMPLIED>
<!ATTLIST claim-transaction target-valid-to CDATA #IMPLIED>
<!ELEMENT false-transaction EMPTY>
<!ATTLIST false-transaction tx-id CDATA #REQUIRED>
<!ATTLIST false-transaction when CDATA #REQUIRED>
<!ATTLIST false-transaction card-id CDATA #REQUIRED>
<!ATTLIST false-transaction medium
     (classic|desfire|bctoken-arriva|bctoken-dpmd|token-mos|mobile-etd|token-pk
       |bctoken-dpmul) #REQUIRED>
<!ATTLIST false-transaction departure-id CDATA #IMPLIED>
<!ATTLIST false-transaction line CDATA #IMPLIED>
<!ATTLIST false-transaction sequence CDATA #IMPLIED>
<!ATTLIST false-transaction info-ids CDATA #IMPLIED>
<!ATTLIST false-transaction network-id CDATA #IMPLIED>
<!ATTLIST false-transaction whitelist CDATA #REQUIRED>
<!ATTLIST false-transaction reason CDATA #REQUIRED>
```

Odpověď:

```
<!ELEMENT missing-periods (processing-statistic,missing-period*)>
<!ATTLIST missing-periods version CDATA #REQUIRED>
<!ATTLIST missing-periods lang CDATA #REQUIRED>
<!ATTLIST missing-periods device-id CDATA #REQUIRED>
<!ELEMENT processing-statistic EMPTY>
<!ATTLIST processing-statistic total CDATA #REQUIRED>
<!ATTLIST processing-statistic processed CDATA #REQUIRED>
<!ATTLIST processing-statistic ignored CDATA #REQUIRED>
<!ELEMENT missing-period (from,to?)>
<!ELEMENT from EMPTY>
<!ATTLIST from tx-id CDATA #REQUIRED>
<!ATTLIST from when CDATA #REQUIRED>
<!ELEMENT to EMPTY>
<!ATTLIST to tx-id CDATA #REQUIRED>
```

```
<!ATTLIST to when CDATA #REQUIRED>
```

4.2.21.14. DTD transakcí bez transakcí zápisu CP, neúspěšných odbavení a způsobu platby

```
<!ELEMENT transactions ((read-out|card-transaction|claim-transaction|
                         card-transaction-with-items|dummy-transaction|
                         transaction)*)>
<!ATTLIST transactions version CDATA #REQUIRED>
<!ATTLIST transactions lang CDATA #REQUIRED>
<!ATTLIST transactions device-id CDATA #REQUIRED>
<!ATTLIST transactions vat CDATA "5">
<!ELEMENT read-out EMPTY>
<!ATTLIST read-out next-tx-id CDATA #REQUIRED>
<!ATTLIST read-out when CDATA #REQUIRED>
<!ELEMENT dummy-transaction EMPTY>
<!ATTLIST dummy-transaction tx-id CDATA #REQUIRED>
<!ATTLIST dummy-transaction when CDATA #REQUIRED>
<!ATTLIST dummy-transaction card-id CDATA #IMPLIED>
<!ATTLIST dummy-transaction medium
     (classic|desfire|bctoken-arriva|bctoken-dpmd|token-mos|mobile-etd|token-pk
       |bctoken-dpmul) #IMPLIED>
<!ATTLIST dummy-transaction appl-id CDATA #IMPLIED>
<!ATTLIST dummy-transaction contract-id CDATA #IMPLIED>
<!ATTLIST dummy-transaction appl-tx-id CDATA #IMPLIED>
<!ATTLIST dummy-transaction type (canceled|cancel|login) #REQUIRED>
<!ELEMENT transaction (add-data)*>
<!ATTLIST transaction tx-id CDATA #REQUIRED>
<!ATTLIST transaction when CDATA #REQUIRED>
<!ATTLIST transaction amount CDATA #IMPLIED>
<!ATTLIST transaction departure-id CDATA #IMPLIED>
<!ATTLIST transaction arrival-id CDATA #IMPLIED>
<!ATTLIST transaction line CDATA #IMPLIED>
<!ATTLIST transaction sequence CDATA #IMPLIED>
<!ATTLIST transaction tariff CDATA #IMPLIED>
<!ATTLIST transaction tariff-km CDATA #IMPLIED>
<!ATTLIST transaction info-ids CDATA #IMPLIED>
<!ATTLIST transaction vat CDATA #IMPLIED>
<!ATTLIST transaction valid-from CDATA #IMPLIED>
<!ATTLIST transaction valid-to CDATA #IMPLIED>
<!ATTLIST transaction zones CDATA #IMPLIED>
<!ATTLIST transaction zone-route CDATA #IMPLIED>
<!ATTLIST transaction zones-interval CDATA #IMPLIED>
<!ATTLIST transaction network-id CDATA #IMPLIED>
<!ELEMENT card-transaction (add-data)*>
<!ATTLIST card-transaction tx-id CDATA #REQUIRED>
<!ATTLIST card-transaction amount CDATA #IMPLIED>
<!ATTLIST card-transaction when CDATA #REQUIRED>
<!ATTLIST card-transaction type
     (pay|deposit|refund|greenlist|greenlist-refund) #REQUIRED>
<!ATTLIST card-transaction balance-after CDATA #IMPLIED>
<!ATTLIST card-transaction card-id CDATA #REQUIRED>
<!ATTLIST card-transaction medium
     (classic|desfire|bctoken-arriva|bctoken-dpmd|token-mos|mobile-etd|token-pk
       |bctoken-dpmul) "classic">
<!ATTLIST card-transaction appl-id CDATA #IMPLIED>
<!ATTLIST card-transaction contract-id CDATA #IMPLIED>
<!ATTLIST card-transaction appl-tx-id CDATA #IMPLIED>
<!ATTLIST card-transaction greenlist-id CDATA #IMPLIED>
<!ATTLIST card-transaction get-on-when CDATA #IMPLIED>
<!ATTLIST card-transaction departure-id CDATA #IMPLIED>
<!ATTLIST card-transaction arrival-id CDATA #IMPLIED>
<!ATTLIST card-transaction check-id CDATA #IMPLIED>
<!ATTLIST card-transaction line CDATA #IMPLIED>
<!ATTLIST card-transaction sequence CDATA #IMPLIED>
<!ATTLIST card-transaction vat CDATA #IMPLIED>
<!ATTLIST card-transaction tariff CDATA #IMPLIED>
<!ATTLIST card-transaction tariff-km CDATA #IMPLIED>
<!ATTLIST card-transaction info-ids CDATA #IMPLIED>
```

```
<!ATTLIST card-transaction zones CDATA #IMPLIED>
<!ATTLIST card-transaction zone-route CDATA #IMPLIED>
<!ATTLIST card-transaction zones-interval CDATA #IMPLIED>
<!ATTLIST card-transaction cross CDATA #IMPLIED>
<!ATTLIST card-transaction valid-from CDATA #IMPLIED>
<!ATTLIST card-transaction valid-to CDATA #IMPLIED>
<!ATTLIST card-transaction person-type (adult|student|child) "adult">
<!ATTLIST card-transaction voucher-issuer CDATA #IMPLIED>
<!ATTLIST card-transaction voucher-price CDATA #IMPLIED>
<!ATTLIST card-transaction previous-contract-id CDATA #IMPLIED>
<!ATTLIST card-transaction new-valid-to CDATA #IMPLIED>
<!ATTLIST card-transaction network-id CDATA #IMPLIED>
<!ELEMENT add-data EMPTY>
<!ATTLIST add-data departure-id CDATA #IMPLIED>
<!ATTLIST add-data arrival-id CDATA #IMPLIED>
<!ATTLIST add-data line CDATA #IMPLIED>
<!ATTLIST add-data sequence CDATA #IMPLIED>
<!ATTLIST add-data tariff CDATA #IMPLIED>
<!ATTLIST add-data tariff-km CDATA #IMPLIED>
<!ATTLIST add-data info-ids CDATA #IMPLIED>
<!ATTLIST add-data zones CDATA #IMPLIED>
<!ATTLIST add-data zone-route CDATA #IMPLIED>
<!ATTLIST add-data zones-interval CDATA #IMPLIED>
<!ATTLIST add-data amount CDATA #IMPLIED>
<!ATTLIST add-data network-id CDATA #IMPLIED>
<!ELEMENT card-transaction-with-items (item)+>
<!ATTLIST card-transaction-with-items tx-id CDATA #REQUIRED>
<!ATTLIST card-transaction-with-items when CDATA #REQUIRED>
<!ATTLIST card-transaction-with-items card-id CDATA #REQUIRED>
<!ATTLIST card-transaction-with-items medium
     (classic|desfire|bctoken-arriva|bctoken-dpmd|token-mos|mobile-etd|token-pk
       |bctoken-dpmul) "classic">
<!ATTLIST card-transaction-with-items get-on-when CDATA #IMPLIED>
<!ELEMENT item (add-data)*>
<!ATTLIST item type (pay|deposit|reset) #REQUIRED>
<!ATTLIST item amount CDATA #IMPLIED>
<!ATTLIST item balance-after CDATA #IMPLIED>
<!ATTLIST item appl-id CDATA #IMPLIED>
<!ATTLIST item contract-id CDATA #IMPLIED>
<!ATTLIST item appl-tx-id CDATA #IMPLIED>
<!ATTLIST item departure-id CDATA #IMPLIED>
<!ATTLIST item arrival-id CDATA #IMPLIED>
<!ATTLIST item check-id CDATA #IMPLIED>
<!ATTLIST item line CDATA #IMPLIED>
<!ATTLIST item sequence CDATA #IMPLIED>
<!ATTLIST item vat CDATA #IMPLIED>
<!ATTLIST item tariff CDATA #IMPLIED>
<!ATTLIST item tariff-km CDATA #IMPLIED>
<!ATTLIST item info-ids CDATA #IMPLIED>
<!ATTLIST item zones CDATA #IMPLIED>
<!ATTLIST item zone-route CDATA #IMPLIED>
<!ATTLIST item zones-interval CDATA #IMPLIED>
<!ATTLIST item cross CDATA #IMPLIED>
<!ATTLIST item valid-from CDATA #IMPLIED>
<!ATTLIST item valid-to CDATA #IMPLIED>
<!ATTLIST item person-type (adult|student|child) "adult">
<!ATTLIST item voucher-issuer CDATA #IMPLIED>
<!ATTLIST item voucher-price CDATA #IMPLIED>
<!ATTLIST item network-id CDATA #IMPLIED>
<!ELEMENT claim-transaction EMPTY>
<!ATTLIST claim-transaction tx-id CDATA #REQUIRED>
<!ATTLIST claim-transaction when CDATA #REQUIRED>
<!ATTLIST claim-transaction amount CDATA #IMPLIED>
<!ATTLIST claim-transaction balance-after CDATA #IMPLIED>
<!ATTLIST claim-transaction card-id CDATA #REQUIRED>
<!ATTLIST claim-transaction medium
     (classic|desfire|bctoken-arriva|bctoken-dpmd|token-mos|mobile-etd|token-pk
       |bctoken-dpmul) "classic">
```

```
<!ATTLIST claim-transaction appl-id CDATA #IMPLIED>
<!ATTLIST claim-transaction contract-id CDATA #IMPLIED>
<!ATTLIST claim-transaction appl-tx-id CDATA #IMPLIED>
<!ATTLIST claim-transaction greenlist-id CDATA #IMPLIED>
<!ATTLIST claim-transaction vat CDATA #IMPLIED>
<!ATTLIST claim-transaction valid-from CDATA #IMPLIED>
<!ATTLIST claim-transaction valid-to CDATA #IMPLIED>
<!ATTLIST claim-transaction person-type (adult|student|child) #IMPLIED>
<!ATTLIST claim-transaction voucher-issuer CDATA #IMPLIED>
<!ATTLIST claim-transaction voucher-price CDATA #IMPLIED>
<!ATTLIST claim-transaction target-card-id CDATA #IMPLIED>
<!ATTLIST claim-transaction target-medium
     (classic|desfire|bctoken-arriva|bctoken-dpmd|token-mos|mobile-etd|token-pk
       |bctoken-dpmul) "classic">
<!ATTLIST claim-transaction target-appl-id CDATA #IMPLIED>
<!ATTLIST claim-transaction target-contract-id CDATA #IMPLIED>
<!ATTLIST claim-transaction target-appl-tx-id CDATA #IMPLIED>
<!ATTLIST claim-transaction target-valid-from CDATA #IMPLIED>
<!ATTLIST claim-transaction target-valid-to CDATA #IMPLIED>
```

Odpověď:

```
<!ELEMENT missing-periods (processing-statistic,missing-period*)>
<!ATTLIST missing-periods version CDATA #REQUIRED>
<!ATTLIST missing-periods lang CDATA #REQUIRED>
<!ATTLIST missing-periods device-id CDATA #REQUIRED>
<!ELEMENT processing-statistic EMPTY>
<!ATTLIST processing-statistic total CDATA #REQUIRED>
<!ATTLIST processing-statistic processed CDATA #REQUIRED>
<!ATTLIST processing-statistic ignored CDATA #REQUIRED>
<!ELEMENT missing-period (from,to?)>
<!ELEMENT from EMPTY>
<!ATTLIST from tx-id CDATA #REQUIRED>
<!ATTLIST from when CDATA #REQUIRED>
<!ELEMENT to EMPTY>
<!ATTLIST to tx-id CDATA #REQUIRED>
<!ATTLIST to when CDATA #REQUIRED>
```

4.2.21.15. DTD transakcí bez předplacených položek

```
<!ELEMENT transactions ((read-out|card-transaction|claim-transaction|
                         card-transaction-with-items|dummy-transaction|
                         transaction)*)>
<!ATTLIST transactions version CDATA #REQUIRED>
<!ATTLIST transactions lang CDATA #REQUIRED>
<!ATTLIST transactions device-id CDATA #REQUIRED>
<!ATTLIST transactions vat CDATA "5">
<!ELEMENT read-out EMPTY>
<!ATTLIST read-out next-tx-id CDATA #REQUIRED>
<!ATTLIST read-out when CDATA #REQUIRED>
<!ELEMENT dummy-transaction EMPTY>
<!ATTLIST dummy-transaction tx-id CDATA #REQUIRED>
<!ATTLIST dummy-transaction when CDATA #REQUIRED>
<!ATTLIST dummy-transaction card-id CDATA #IMPLIED>
<!ATTLIST dummy-transaction medium
     (classic|desfire|bctoken-arriva|bctoken-dpmd|token-mos|mobile-etd|token-pk
       |bctoken-dpmul) #IMPLIED>
<!ATTLIST dummy-transaction appl-id CDATA #IMPLIED>
<!ATTLIST dummy-transaction contract-id CDATA #IMPLIED>
<!ATTLIST dummy-transaction appl-tx-id CDATA #IMPLIED>
<!ATTLIST dummy-transaction type (canceled|cancel|login) #REQUIRED>
<!ELEMENT transaction (add-data)*>
<!ATTLIST transaction tx-id CDATA #REQUIRED>
<!ATTLIST transaction when CDATA #REQUIRED>
<!ATTLIST transaction amount CDATA #IMPLIED>
<!ATTLIST transaction departure-id CDATA #IMPLIED>
<!ATTLIST transaction arrival-id CDATA #IMPLIED>
<!ATTLIST transaction line CDATA #IMPLIED>
<!ATTLIST transaction sequence CDATA #IMPLIED>
<!ATTLIST transaction tariff CDATA #IMPLIED>
<!ATTLIST transaction tariff-km CDATA #IMPLIED>
```

```
<!ATTLIST transaction info-ids CDATA #IMPLIED>
<!ATTLIST transaction vat CDATA #IMPLIED>
<!ATTLIST transaction valid-from CDATA #IMPLIED>
<!ATTLIST transaction valid-to CDATA #IMPLIED>
<!ATTLIST transaction zones CDATA #IMPLIED>
<!ATTLIST transaction zone-route CDATA #IMPLIED>
<!ATTLIST transaction zones-interval CDATA #IMPLIED>
<!ATTLIST transaction network-id CDATA #IMPLIED>
<!ELEMENT card-transaction (add-data)*>
<!ATTLIST card-transaction tx-id CDATA #REQUIRED>
<!ATTLIST card-transaction amount CDATA #IMPLIED>
<!ATTLIST card-transaction when CDATA #REQUIRED>
<!ATTLIST card-transaction type (pay|deposit|refund) #REQUIRED>
<!ATTLIST card-transaction balance-after CDATA #IMPLIED>
<!ATTLIST card-transaction card-id CDATA #REQUIRED>
<!ATTLIST card-transaction medium
     (classic|desfire|bctoken-arriva|bctoken-dpmd|token-mos|mobile-etd|token-pk
       |bctoken-dpmul) "classic">
<!ATTLIST card-transaction appl-id CDATA #IMPLIED>
<!ATTLIST card-transaction contract-id CDATA #IMPLIED>
<!ATTLIST card-transaction appl-tx-id CDATA #IMPLIED>
<!ATTLIST card-transaction get-on-when CDATA #IMPLIED>
<!ATTLIST card-transaction departure-id CDATA #IMPLIED>
<!ATTLIST card-transaction arrival-id CDATA #IMPLIED>
<!ATTLIST card-transaction check-id CDATA #IMPLIED>
<!ATTLIST card-transaction line CDATA #IMPLIED>
<!ATTLIST card-transaction sequence CDATA #IMPLIED>
<!ATTLIST card-transaction vat CDATA #IMPLIED>
<!ATTLIST card-transaction tariff CDATA #IMPLIED>
<!ATTLIST card-transaction tariff-km CDATA #IMPLIED>
<!ATTLIST card-transaction info-ids CDATA #IMPLIED>
<!ATTLIST card-transaction zones CDATA #IMPLIED>
<!ATTLIST card-transaction zone-route CDATA #IMPLIED>
<!ATTLIST card-transaction zones-interval CDATA #IMPLIED>
<!ATTLIST card-transaction cross CDATA #IMPLIED>
<!ATTLIST card-transaction valid-from CDATA #IMPLIED>
<!ATTLIST card-transaction valid-to CDATA #IMPLIED>
<!ATTLIST card-transaction person-type (adult|student|child) "adult">
<!ATTLIST card-transaction voucher-issuer CDATA #IMPLIED>
<!ATTLIST card-transaction voucher-price CDATA #IMPLIED>
<!ATTLIST card-transaction previous-contract-id CDATA #IMPLIED>
<!ATTLIST card-transaction new-valid-to CDATA #IMPLIED>
<!ATTLIST card-transaction network-id CDATA #IMPLIED>
<!ELEMENT add-data EMPTY>
<!ATTLIST add-data departure-id CDATA #IMPLIED>
<!ATTLIST add-data arrival-id CDATA #IMPLIED>
<!ATTLIST add-data line CDATA #IMPLIED>
<!ATTLIST add-data sequence CDATA #IMPLIED>
<!ATTLIST add-data tariff CDATA #IMPLIED>
<!ATTLIST add-data tariff-km CDATA #IMPLIED>
<!ATTLIST add-data info-ids CDATA #IMPLIED>
<!ATTLIST add-data zones CDATA #IMPLIED>
<!ATTLIST add-data zone-route CDATA #IMPLIED>
<!ATTLIST add-data zones-interval CDATA #IMPLIED>
<!ATTLIST add-data amount CDATA #IMPLIED>
<!ATTLIST add-data network-id CDATA #IMPLIED>
<!ELEMENT card-transaction-with-items (item)+>
<!ATTLIST card-transaction-with-items tx-id CDATA #REQUIRED>
<!ATTLIST card-transaction-with-items when CDATA #REQUIRED>
<!ATTLIST card-transaction-with-items card-id CDATA #REQUIRED>
<!ATTLIST card-transaction-with-items medium
     (classic|desfire|bctoken-arriva|bctoken-dpmd|token-mos|mobile-etd|token-pk
       |bctoken-dpmul) "classic">
<!ATTLIST card-transaction-with-items get-on-when CDATA #IMPLIED>
<!ELEMENT item (add-data)*>
<!ATTLIST item type (pay|deposit|reset) #REQUIRED>
<!ATTLIST item amount CDATA #IMPLIED>
<!ATTLIST item balance-after CDATA #IMPLIED>
```

```
<!ATTLIST item appl-id CDATA #IMPLIED>
<!ATTLIST item contract-id CDATA #IMPLIED>
<!ATTLIST item appl-tx-id CDATA #IMPLIED>
<!ATTLIST item departure-id CDATA #IMPLIED>
<!ATTLIST item arrival-id CDATA #IMPLIED>
<!ATTLIST item check-id CDATA #IMPLIED>
<!ATTLIST item line CDATA #IMPLIED>
<!ATTLIST item sequence CDATA #IMPLIED>
<!ATTLIST item vat CDATA #IMPLIED>
<!ATTLIST item tariff CDATA #IMPLIED>
<!ATTLIST item tariff-km CDATA #IMPLIED>
<!ATTLIST item info-ids CDATA #IMPLIED>
<!ATTLIST item zones CDATA #IMPLIED>
<!ATTLIST item zone-route CDATA #IMPLIED>
<!ATTLIST item zones-interval CDATA #IMPLIED>
<!ATTLIST item cross CDATA #IMPLIED>
<!ATTLIST item valid-from CDATA #IMPLIED>
<!ATTLIST item valid-to CDATA #IMPLIED>
<!ATTLIST item person-type (adult|student|child) "adult">
<!ATTLIST item voucher-issuer CDATA #IMPLIED>
<!ATTLIST item voucher-price CDATA #IMPLIED>
<!ATTLIST item network-id CDATA #IMPLIED>
<!ELEMENT claim-transaction EMPTY>
<!ATTLIST claim-transaction tx-id CDATA #REQUIRED>
<!ATTLIST claim-transaction when CDATA #REQUIRED>
<!ATTLIST claim-transaction amount CDATA #IMPLIED>
<!ATTLIST claim-transaction balance-after CDATA #IMPLIED>
<!ATTLIST claim-transaction card-id CDATA #REQUIRED>
<!ATTLIST claim-transaction medium
     (classic|desfire|bctoken-arriva|bctoken-dpmd|token-mos|mobile-etd|token-pk
       |bctoken-dpmul) "classic">
<!ATTLIST claim-transaction appl-id CDATA #IMPLIED>
<!ATTLIST claim-transaction contract-id CDATA #IMPLIED>
<!ATTLIST claim-transaction appl-tx-id CDATA #IMPLIED>
<!ATTLIST claim-transaction vat CDATA #IMPLIED>
<!ATTLIST claim-transaction valid-from CDATA #IMPLIED>
<!ATTLIST claim-transaction valid-to CDATA #IMPLIED>
<!ATTLIST claim-transaction person-type (adult|student|child) #IMPLIED>
<!ATTLIST claim-transaction voucher-issuer CDATA #IMPLIED>
<!ATTLIST claim-transaction voucher-price CDATA #IMPLIED>
<!ATTLIST claim-transaction target-card-id CDATA #IMPLIED>
<!ATTLIST claim-transaction target-medium
     (classic|desfire|bctoken-arriva|bctoken-dpmd|token-mos|mobile-etd|token-pk
       |bctoken-dpmul) "classic">
<!ATTLIST claim-transaction target-appl-id CDATA #IMPLIED>
<!ATTLIST claim-transaction target-contract-id CDATA #IMPLIED>
<!ATTLIST claim-transaction target-appl-tx-id CDATA #IMPLIED>
<!ATTLIST claim-transaction target-valid-from CDATA #IMPLIED>
<!ATTLIST claim-transaction target-valid-to CDATA #IMPLIED>
```

Odpověď:

```
<!ELEMENT missing-periods (processing-statistic,missing-period*)>
<!ATTLIST missing-periods version CDATA #REQUIRED>
<!ATTLIST missing-periods lang CDATA #REQUIRED>
<!ATTLIST missing-periods device-id CDATA #REQUIRED>
<!ELEMENT processing-statistic EMPTY>
<!ATTLIST processing-statistic total CDATA #REQUIRED>
<!ATTLIST processing-statistic processed CDATA #REQUIRED>
<!ATTLIST processing-statistic ignored CDATA #REQUIRED>
<!ELEMENT missing-period (from,to?)>
<!ELEMENT from EMPTY>
<!ATTLIST from tx-id CDATA #REQUIRED>
<!ATTLIST from when CDATA #REQUIRED>
<!ELEMENT to EMPTY>
<!ATTLIST to tx-id CDATA #REQUIRED>
<!ATTLIST to when CDATA #REQUIRED>
```

4.2.21.16. DTD transakcí bez možnosti uvedení podpoložek

Požadavek:

```
<!ELEMENT transactions ((read-out|card-transaction|dummy-transaction|
                         transaction)*)>
<!ATTLIST transactions version CDATA #REQUIRED>
<!ATTLIST transactions lang CDATA #REQUIRED>
<!ATTLIST transactions device-id CDATA #REQUIRED>
<!ATTLIST transactions vat CDATA "5">
<!ELEMENT read-out EMPTY>
<!ATTLIST read-out next-tx-id CDATA #REQUIRED>
<!ATTLIST read-out when CDATA #REQUIRED>
<!ELEMENT dummy-transaction EMPTY>
<!ATTLIST dummy-transaction tx-id CDATA #REQUIRED>
<!ATTLIST dummy-transaction when CDATA #REQUIRED>
<!ATTLIST dummy-transaction type (canceled|cancel|login) #REQUIRED>
<!ELEMENT transaction (add-data)*>
<!ATTLIST transaction tx-id CDATA #REQUIRED>
<!ATTLIST transaction when CDATA #REQUIRED>
<!ATTLIST transaction amount CDATA #IMPLIED>
<!ATTLIST transaction departure-id CDATA #IMPLIED>
<!ATTLIST transaction arrival-id CDATA #IMPLIED>
<!ATTLIST transaction line CDATA #IMPLIED>
<!ATTLIST transaction sequence CDATA #IMPLIED>
<!ATTLIST transaction tariff CDATA #IMPLIED>
<!ATTLIST transaction tariff-km CDATA #IMPLIED>
<!ELEMENT card-transaction (add-data)*>
<!ATTLIST card-transaction tx-id CDATA #REQUIRED>
<!ATTLIST card-transaction amount CDATA #IMPLIED>
<!ATTLIST card-transaction when CDATA #REQUIRED>
<!ATTLIST card-transaction type (pay|deposit|reset) #REQUIRED>
<!ATTLIST card-transaction balance-after CDATA #IMPLIED>
<!ATTLIST card-transaction card-id CDATA #REQUIRED>
<!ATTLIST card-transaction medium
     (classic|desfire|bctoken-arriva|bctoken-dpmd|token-mos|mobile-etd|token-pk
       |bctoken-dpmul) "classic">
<!ATTLIST card-transaction appl-id CDATA #IMPLIED>
<!ATTLIST card-transaction contract-id CDATA #IMPLIED>
<!ATTLIST card-transaction appl-tx-id CDATA #IMPLIED>
<!ATTLIST card-transaction get-on-when CDATA #IMPLIED>
<!ATTLIST card-transaction departure-id CDATA #IMPLIED>
<!ATTLIST card-transaction arrival-id CDATA #IMPLIED>
<!ATTLIST card-transaction check-id CDATA #IMPLIED>
<!ATTLIST card-transaction line CDATA #IMPLIED>
<!ATTLIST card-transaction sequence CDATA #IMPLIED>
<!ATTLIST card-transaction vat CDATA #IMPLIED>
<!ATTLIST card-transaction tariff CDATA #IMPLIED>
<!ATTLIST card-transaction tariff-km CDATA #IMPLIED>
<!ATTLIST card-transaction zones CDATA #IMPLIED>
<!ATTLIST card-transaction zone-route CDATA #IMPLIED>
<!ATTLIST card-transaction cross CDATA #IMPLIED>
<!ATTLIST card-transaction valid-from CDATA #IMPLIED>
<!ATTLIST card-transaction valid-to CDATA #IMPLIED>
<!ATTLIST card-transaction person-type (adult|student|child) "adult">
<!ATTLIST card-transaction voucher-issuer CDATA #IMPLIED>
<!ATTLIST card-transaction voucher-price CDATA #IMPLIED>
<!ELEMENT add-data EMPTY>
<!ATTLIST add-data departure-id CDATA #IMPLIED>
<!ATTLIST add-data arrival-id CDATA #IMPLIED>
<!ATTLIST add-data line CDATA #IMPLIED>
<!ATTLIST add-data sequence CDATA #IMPLIED>
<!ATTLIST add-data tariff CDATA #IMPLIED>
<!ATTLIST add-data tariff-km CDATA #IMPLIED>
<!ATTLIST add-data zones CDATA #IMPLIED>
<!ATTLIST add-data zone-route CDATA #IMPLIED>
```

Odpověď:

```
<!ELEMENT missing-periods (processing-statistic,missing-period*)>
<!ATTLIST missing-periods version CDATA #REQUIRED>
<!ATTLIST missing-periods lang CDATA #REQUIRED>
<!ATTLIST missing-periods device-id CDATA #REQUIRED>
<!ELEMENT processing-statistic EMPTY>
<!ATTLIST processing-statistic total CDATA #REQUIRED>
<!ATTLIST processing-statistic processed CDATA #REQUIRED>
<!ATTLIST processing-statistic ignored CDATA #REQUIRED>
<!ELEMENT missing-period (from,to?)>
<!ELEMENT from EMPTY>
<!ATTLIST from tx-id CDATA #REQUIRED>
<!ATTLIST from when CDATA #REQUIRED>
<!ELEMENT to EMPTY>
<!ATTLIST to tx-id CDATA #REQUIRED>
<!ATTLIST to when CDATA #REQUIRED>
```

4.2.21.17. DTD transakcí s odpočty

Požadavek:

```
<!ELEMENT transactions (login*)>
<!ATTLIST transactions version CDATA #REQUIRED>
<!ATTLIST transactions lang CDATA #REQUIRED>
<!ATTLIST transactions device-id CDATA #REQUIRED>
<!ATTLIST transactions vat CDATA "5">
<!ELEMENT login ((transaction|card-transaction)*)>
<!ATTLIST login login-id CDATA #REQUIRED>
<!ATTLIST login from CDATA #REQUIRED>
<!ATTLIST login to CDATA #REQUIRED>
<!ATTLIST login pay-tx-count CDATA #REQUIRED>
<!ATTLIST login deposit-tx-count CDATA #REQUIRED>
<!ATTLIST login reset-tx-count CDATA #REQUIRED>
<!ELEMENT transaction (add-data)*>
<!ATTLIST transaction tx-id CDATA #REQUIRED>
<!ATTLIST transaction when CDATA #REQUIRED>
<!ATTLIST transaction departure-id CDATA #IMPLIED>
<!ATTLIST transaction arrival-id CDATA #IMPLIED>
<!ATTLIST transaction line CDATA #IMPLIED>
<!ATTLIST transaction sequence CDATA #IMPLIED>
<!ATTLIST transaction tariff CDATA #IMPLIED>
<!ATTLIST transaction tariff-km CDATA #IMPLIED>
<!ELEMENT card-transaction (add-data)*>
<!ATTLIST card-transaction tx-id CDATA #REQUIRED>
<!ATTLIST card-transaction amount CDATA #IMPLIED>
<!ATTLIST card-transaction when CDATA #REQUIRED>
<!ATTLIST card-transaction type (pay|deposit|reset) #REQUIRED>
<!ATTLIST card-transaction balance-after CDATA #IMPLIED>
<!ATTLIST card-transaction card-id CDATA #REQUIRED>
<!ATTLIST card-transaction medium
     (classic|desfire|bctoken-arriva|bctoken-dpmd|token-mos|mobile-etd|token-pk
       |bctoken-dpmul) "classic">
<!ATTLIST card-transaction appl-id CDATA #IMPLIED>
<!ATTLIST card-transaction appl-tx-id CDATA #IMPLIED>
<!ATTLIST card-transaction valid-from CDATA #IMPLIED>
<!ATTLIST card-transaction valid-to CDATA #IMPLIED>
<!ATTLIST card-transaction get-on-when CDATA #IMPLIED>
<!ATTLIST card-transaction departure-id CDATA #IMPLIED>
<!ATTLIST card-transaction arrival-id CDATA #IMPLIED>
<!ATTLIST card-transaction line CDATA #IMPLIED>
<!ATTLIST card-transaction sequence CDATA #IMPLIED>
<!ATTLIST card-transaction vat CDATA #IMPLIED>
<!ATTLIST card-transaction tariff CDATA #IMPLIED>
<!ATTLIST card-transaction tariff-km CDATA #IMPLIED>
<!ATTLIST card-transaction person-type (adult|student|child) "adult">
<!ATTLIST card-transaction zones CDATA #IMPLIED>
<!ELEMENT add-data EMPTY>
<!ATTLIST add-data departure-id CDATA #IMPLIED>
<!ATTLIST add-data arrival-id CDATA #IMPLIED>
<!ATTLIST add-data line CDATA #IMPLIED>
<!ATTLIST add-data sequence CDATA #IMPLIED>
<!ATTLIST add-data tariff CDATA #IMPLIED>
<!ATTLIST add-data tariff-km CDATA #IMPLIED>
```

Odpověď:

```
<!ELEMENT missing-periods (processing-statistic,missing-period*)>
<!ATTLIST missing-periods version CDATA #REQUIRED>
<!ATTLIST missing-periods lang CDATA #REQUIRED>
<!ATTLIST missing-periods device-id CDATA #REQUIRED>
<!ELEMENT processing-statistic EMPTY>
<!ATTLIST processing-statistic total CDATA #REQUIRED>
<!ATTLIST processing-statistic processed CDATA #REQUIRED>
<!ATTLIST processing-statistic ignored CDATA #REQUIRED>
<!ELEMENT missing-period (from,to?)>
<!ELEMENT from EMPTY>
<!ATTLIST from login-id CDATA #REQUIRED>
<!ATTLIST from when CDATA #REQUIRED>
<!ELEMENT to EMPTY>
<!ATTLIST to login-id CDATA #REQUIRED>
<!ATTLIST to when CDATA #REQUIRED>
```

4.2.21.18. DTD předplacených položek (greenlist)

Požadavek:

```
<!ELEMENT store-greenlist-items (item*)>
<!ATTLIST store-greenlist-items version CDATA #REQUIRED>
<!ATTLIST store-greenlist-items lang CDATA #REQUIRED>
<!ELEMENT item EMPTY>
<!ATTLIST item item-id CDATA #REQUIRED>
<!ATTLIST item when CDATA #REQUIRED>
<!ATTLIST item card-id CDATA #REQUIRED>
<!ATTLIST item medium
     (classic|desfire|bctoken-arriva|bctoken-dpmd|token-mos|mobile-etd|token-pk
       |bctoken-dpmul) #REQUIRED>
<!ATTLIST item appl-id CDATA #REQUIRED>
<!ATTLIST item amount CDATA #REQUIRED>
<!ATTLIST item zones CDATA #IMPLIED>
<!ATTLIST item zone-route CDATA #IMPLIED>
<!ATTLIST item zones-interval CDATA #IMPLIED>
<!ATTLIST item routed-zones CDATA #IMPLIED>
<!ATTLIST item tariff CDATA #IMPLIED>
<!ATTLIST item valid-from CDATA #IMPLIED>
<!ATTLIST item valid-to CDATA #IMPLIED>
<!ATTLIST item network-id CDATA #IMPLIED>
```

Odpověď:

```
<!ELEMENT greenlist-items ((store-item|not-stored-item)*)>
<!ATTLIST greenlist-items version CDATA #REQUIRED>
<!ATTLIST greenlist-items lang CDATA #REQUIRED>
<!ELEMENT stored-item EMPTY>
<!ATTLIST stored-item item-id CDATA #REQUIRED>
<!ATTLIST stored-item when CDATA #REQUIRED>
<!ATTLIST stored-item greenlist-id CDATA #REQUIRED>
<!ELEMENT not-stored-item EMPTY>
<!ATTLIST not-stored-item item-id CDATA #REQUIRED>
<!ATTLIST not-stored-item when CDATA #REQUIRED>
<!ATTLIST not-stored-item reason CDATA #REQUIRED>
```

4.2.21.19. DTD lokálního seznamu předplacených položek (greenlist)

Požadavek:

```
<!ELEMENT get-greenlist-items-status (item*)>
<!ATTLIST get-greenlist-items-status version CDATA #REQUIRED>
<!ATTLIST get-greenlist-items-status lang CDATA #REQUIRED>
<!ELEMENT item EMPTY>
<!ATTLIST item item-id CDATA #REQUIRED>
<!ATTLIST item when CDATA #REQUIRED>
```

Odpověď:

```
<!ELEMENT greenlist-items-status ((stored-item|deployed-item|canceled-item|
                                   no-item)*)>
<!ATTLIST greenlist-items-status version CDATA #REQUIRED>
<!ATTLIST greenlist-items-status lang CDATA #REQUIRED>
```

```
<!ELEMENT stored-item (moved-to*)>
<!ATTLIST stored-item item-id CDATA #REQUIRED>
<!ATTLIST stored-item when CDATA #REQUIRED>
<!ATTLIST stored-item greenlist-id CDATA #REQUIRED>
<!ELEMENT deployed-item (moved-to*)>
<!ATTLIST deployed-item item-id CDATA #REQUIRED>
<!ATTLIST deployed-item when CDATA #REQUIRED>
<!ATTLIST deployed-item greenlist-id CDATA #REQUIRED>
<!ATTLIST deployed-item deployed-when CDATA #REQUIRED>
<!ATTLIST deployed-item deployed-by CDATA #REQUIRED>
<!ATTLIST deployed-item deployed-on CDATA #REQUIRED>
<!ATTLIST deployed-item deployed-contract-id CDATA #IMPLIED>
<!ELEMENT canceled-item (moved-to*)>
<!ATTLIST canceled-item item-id CDATA #REQUIRED>
<!ATTLIST canceled-item when CDATA #REQUIRED>
<!ATTLIST canceled-item greenlist-id CDATA #REQUIRED>
<!ATTLIST canceled-item reason CDATA #REQUIRED>
<!ELEMENT no-item EMPTY>
<!ATTLIST no-item item-id CDATA #REQUIRED>
<!ATTLIST no-item when CDATA #REQUIRED>
<!ATTLIST no-item reason CDATA #REQUIRED>
<!ELEMENT moved-to EMPTY>
<!ATTLIST moved-to card-id CDATA #REQUIRED>
<!ATTLIST moved-to medium
     (classic|desfire|bctoken-arriva|bctoken-dpmd|token-mos|mobile-etd|token-pk
       |bctoken-dpmul) #REQUIRED>
<!ATTLIST moved-to when CDATA #REQUIRED>
<!ATTLIST moved-to greenlist-id CDATA #REQUIRED>
```

4.2.21.20. DTD lokálního seznamu předplacených položek (greenlist) bez informace o zařízení a subjektu

Požadavek:

```
<!ELEMENT get-greenlist-items-status (item*)>
<!ATTLIST get-greenlist-items-status version CDATA #REQUIRED>
<!ATTLIST get-greenlist-items-status lang CDATA #REQUIRED>
<!ELEMENT item EMPTY>
<!ATTLIST item item-id CDATA #REQUIRED>
<!ATTLIST item when CDATA #REQUIRED>
```

Odpověď:

```
<!ELEMENT greenlist-items-status ((stored-item|deployed-item|canceled-item|
                                   no-item)*)>
<!ATTLIST greenlist-items-status version CDATA #REQUIRED>
<!ATTLIST greenlist-items-status lang CDATA #REQUIRED>
<!ELEMENT stored-item (moved-to*)>
<!ATTLIST stored-item item-id CDATA #REQUIRED>
<!ATTLIST stored-item when CDATA #REQUIRED>
<!ATTLIST stored-item greenlist-id CDATA #REQUIRED>
<!ELEMENT deployed-item (moved-to*)>
<!ATTLIST deployed-item item-id CDATA #REQUIRED>
<!ATTLIST deployed-item when CDATA #REQUIRED>
<!ATTLIST deployed-item greenlist-id CDATA #REQUIRED>
<!ATTLIST deployed-item deployed-when CDATA #REQUIRED>
<!ELEMENT canceled-item (moved-to*)>
<!ATTLIST canceled-item item-id CDATA #REQUIRED>
<!ATTLIST canceled-item when CDATA #REQUIRED>
<!ATTLIST canceled-item greenlist-id CDATA #REQUIRED>
<!ATTLIST canceled-item reason CDATA #REQUIRED>
<!ELEMENT no-item EMPTY>
<!ATTLIST no-item item-id CDATA #REQUIRED>
<!ATTLIST no-item when CDATA #REQUIRED>
<!ATTLIST no-item reason CDATA #REQUIRED>
<!ELEMENT moved-to EMPTY>
<!ATTLIST moved-to card-id CDATA #REQUIRED>
<!ATTLIST moved-to medium
      (classic|desfire|bctoken-arriva|bctoken-dpmd|token-mos|mobile-etd|token-pk
        |bctoken-dpmul) #REQUIRED>
<!ATTLIST moved-to when CDATA #REQUIRED>
<!ATTLIST moved-to greenlist-id CDATA #REQUIRED>
```

4.2.21.21. DTD seznamu předplacených položek (greenlist)

Požadavek:

```
<!ELEMENT get-greenlist EMPTY>
<!ATTLIST get-greenlist version CDATA #REQUIRED>
<!ATTLIST get-greenlist lang CDATA #REQUIRED>
```

Odpověď:

```
<!ELEMENT greenlist (item*)>
<!ATTLIST greenlist version CDATA #REQUIRED>
<!ATTLIST greenlist lang CDATA #REQUIRED>
<!ELEMENT item EMPTY>
<!ATTLIST item greenlist-id CDATA #REQUIRED>
<!ATTLIST item when CDATA #REQUIRED>
<!ATTLIST item card-id CDATA #REQUIRED>
<!ATTLIST item medium
      (classic|desfire|bctoken-arriva|bctoken-dpmd|token-mos|mobile-etd|token-pk
        |bctoken-dpmul) #REQUIRED>
<!ATTLIST item appl-id CDATA #REQUIRED>
<!ATTLIST item amount CDATA #REQUIRED>
<!ATTLIST item zones CDATA #IMPLIED>
<!ATTLIST item zone-route CDATA #IMPLIED>
<!ATTLIST item zones-interval CDATA #IMPLIED>
<!ATTLIST item routed-zones CDATA #IMPLIED>
<!ATTLIST item tariff CDATA #IMPLIED>
<!ATTLIST item valid-from CDATA #IMPLIED>
<!ATTLIST item valid-to CDATA #IMPLIED>
<!ATTLIST item provider-id CDATA #REQUIRED>
<!ATTLIST item network-id CDATA #IMPLIED>
```

4.2.21.22. DTD změny lokálního seznamu zařízení

Požadavek:

```
<!ELEMENT local-devices (local-device*)>
<!ATTLIST local-devices version CDATA #REQUIRED>
<!ATTLIST local-devices lang CDATA #REQUIRED>
<!ELEMENT local-device EMPTY>
<!ATTLIST local-device device-id CDATA #REQUIRED>
<!ATTLIST local-device result (activated|deactivated) #REQUIRED>
<!ATTLIST local-device max-tx-id CDATA #IMPLIED>
<!ATTLIST local-device tx-id CDATA #IMPLIED>
<!ATTLIST local-device max-login-id CDATA #IMPLIED>
<!ATTLIST local-device login-id CDATA #IMPLIED>
<!ATTLIST local-device when CDATA #REQUIRED>
```

Odpověď:

```
<!ELEMENT active-local-devices (active-local-device*,
                                (not-activated|not-deactivated )*)>
<!ATTLIST active-local-devices version CDATA #REQUIRED>
<!ATTLIST active-local-devices lang CDATA #REQUIRED>
<!ELEMENT active-local-device EMPTY>
<!ATTLIST active-local-device device-id CDATA #REQUIRED>
<!ELEMENT not-activated EMPTY>
<!ATTLIST not-activated device-id CDATA #REQUIRED>
<!ATTLIST not-activated when CDATA #REQUIRED>
<!ATTLIST not-activated reason CDATA #REQUIRED>
<!ELEMENT not-deactivated EMPTY>
<!ATTLIST not-deactivated device-id CDATA #REQUIRED>
<!ATTLIST not-deactivated when CDATA #REQUIRED>
<!ATTLIST not-deactivated reason CDATA #REQUIRED>
```

4.2.21.23. DTD vytvoření přístupu vlastníka karty do systému

Požadavek:

```
<!ELEMENT create-card-logins (create-card-login*)>
<!ATTLIST create-card-logins version CDATA #REQUIRED>
<!ATTLIST create-card-logins lang CDATA #REQUIRED>
<!ELEMENT create-card-login EMPTY>
<!ATTLIST create-card-login card-id CDATA #REQUIRED>
<!ATTLIST create-card-login medium
     (classic|desfire|bctoken-arriva|bctoken-dpmd|token-mos|mobile-etd|token-pk
       |bctoken-dpmul) "classic">
<!ATTLIST create-card-login user-id CDATA #REQUIRED>
<!ATTLIST create-card-login e-mail CDATA #REQUIRED>
```

Odpověď:

```
<!ELEMENT created-card-logins (created-card-login|not-created-card-login)*>
<!ATTLIST created-card-logins version CDATA #REQUIRED>
<!ATTLIST created-card-logins lang CDATA #REQUIRED>
<!ELEMENT created-card-login EMPTY>
<!ATTLIST created-card-login card-id CDATA #REQUIRED>
<!ATTLIST created-card-login medium
     (classic|desfire|bctoken-arriva|bctoken-dpmd|token-mos|mobile-etd|token-pk
       |bctoken-dpmul) #REQUIRED>
<!ELEMENT not-created-card-login EMPTY>
<!ATTLIST not-created-card-login card-id CDATA #REQUIRED>
<!ATTLIST not-created-card-login medium
     (classic|desfire|bctoken-arriva|bctoken-dpmd|token-mos|mobile-etd|token-pk
       |bctoken-dpmul) #REQUIRED>
<!ATTLIST not-created-card-login reason CDATA #REQUIRED>
```

4.2.21.24. DTD informace o zůstatku aplikace (kontraktu) elektronická peněženka

Požadavek:

```
<!ELEMENT balance-cards (balance-card*)>
<!ATTLIST balance-cards version CDATA #REQUIRED>
<!ATTLIST balance-cards lang CDATA #REQUIRED>
<!ELEMENT balance-card EMPTY>
<!ATTLIST balance-card card-id CDATA #REQUIRED>
<!ATTLIST balance-card medium
     (classic|desfire|bctoken-arriva|bctoken-dpmd|token-mos|mobile-etd|token-pk
       |bctoken-dpmul) #REQUIRED>
<!ATTLIST balance-card appl-id CDATA #REQUIRED>
<!ATTLIST balance-card contract-id CDATA #IMPLIED>
```

Odpověď:

```
<!ELEMENT card-balances (card-balance|no-card-balance)*>
<!ATTLIST card-balances version CDATA #REQUIRED>
<!ATTLIST card-balances lang CDATA #REQUIRED>
<!ATTLIST card-balances processed-till CDATA #REQUIRED>
<!ELEMENT card-balance EMPTY>
<!ATTLIST card-balance card-id CDATA #REQUIRED>
<!ATTLIST card-balance medium
     (classic|desfire|bctoken-arriva|bctoken-dpmd|token-mos|mobile-etd|token-pk
       |bctoken-dpmul) #REQUIRED>
<!ATTLIST card-balance appl-id CDATA #REQUIRED>
<!ATTLIST card-balance contract-id CDATA #IMPLIED>
<!ATTLIST card-balance balance CDATA #REQUIRED>
<!ATTLIST card-balance is-black-from CDATA #IMPLIED>
<!ELEMENT no-card-balance EMPTY>
<!ATTLIST no-card-balance card-id CDATA #REQUIRED>
<!ATTLIST no-card-balance medium
     (classic|desfire|bctoken-arriva|bctoken-dpmd|token-mos|mobile-etd|token-pk
       |bctoken-dpmul) #REQUIRED>
<!ATTLIST no-card-balance appl-id CDATA #REQUIRED>
<!ATTLIST no-card-balance contract-id CDATA #IMPLIED>
<!ATTLIST no-card-balance reason CDATA #REQUIRED>
```

4.2.21.25. DTD seznamu návrhů na zablokování aplikací (kontraktů)

Požadavek:

```
<!ELEMENT get-black-card-suggestions EMPTY>
<!ATTLIST get-black-card-suggestions version CDATA #REQUIRED>
<!ATTLIST get-black-card-suggestions lang CDATA #REQUIRED>
<!ATTLIST get-black-card-suggestions last-suggestion CDATA #IMPLIED>
```

Odpověď:

```
<!ELEMENT black-card-suggestions (black-card-suggestion*)>
<!ATTLIST black-card-suggestions version CDATA #REQUIRED>
<!ATTLIST black-card-suggestions lang CDATA #REQUIRED>
<!ELEMENT black-card-suggestion EMPTY>
<!ATTLIST black-card-suggestion card-id CDATA #REQUIRED>
<!ATTLIST black-card-suggestion (classic|desfire) #REQUIRED>
<!ATTLIST black-card-suggestion appl-id CDATA #REQUIRED>
<!ATTLIST black-card-suggestion contract-id CDATA #IMPLIED>
<!ATTLIST black-card-suggestion when CDATA #REQUIRED>
<!ATTLIST black-card-suggestion reason CDATA #REQUIRED>
```

4.2.21.26. DTD seznamu subjektů clearingu

Požadavek:

```
<!ELEMENT get-subjects EMPTY>
<!ATTLIST get-subjects version CDATA #REQUIRED>
<!ATTLIST get-subjects lang CDATA #REQUIRED>
```

Odpověď:

```
<!ELEMENT subjects (subject*)>
<!ATTLIST subjects version CDATA #REQUIRED>
<!ATTLIST subjects lang CDATA #REQUIRED>
```

```
<!ELEMENT subject EMPTY>
<!ATTLIST subject provider-id CDATA #REQUIRED>
<!ATTLIST subject name CDATA #REQUIRED>
<!ATTLIST subject active (yes|no) #REQUIRED>
```

4.2.21.27. DTD seznam akceptovatelných subjektů

Požadavek:

```
<!ELEMENT get-acceptable-subjects EMPTY>
<!ATTLIST get-acceptable-subjects version CDATA #REQUIRED>
<!ATTLIST get-acceptable-subjects lang CDATA #REQUIRED>
```

Odpověď:

```
<!ELEMENT acceptable-subjects (acceptable-subject*)>
<!ATTLIST acceptable-subjects version CDATA #REQUIRED>
<!ATTLIST acceptable-subjects lang CDATA #REQUIRED>
<!ATTLIST acceptable-subjects last-change CDATA #REQUIRED>
<!ELEMENT acceptable-subject EMPTY>
<!ATTLIST acceptable-subject provider-id CDATA #REQUIRED>
<!ATTLIST acceptable-subject rights CDATA #REQUIRED>
```

4.2.21.28. DTD globálního seznamu zakázaných karet

Požadavek:

```
<!ELEMENT get-global-black-cards EMPTY>
<!ATTLIST get-global-black-cards version CDATA #REQUIRED>
<!ATTLIST get-global-black-cards lang CDATA #REQUIRED>
```

4.2.21.29. DTD chyby během zpracování

Odpověď:

```
<!ELEMENT clearing-errors (clearing-error*)>
<!ATTLIST clearing-errors version CDATA #REQUIRED>
<!ATTLIST clearing-errors lang CDATA #REQUIRED>
<!ELEMENT clearing-error EMPTY>
<!ATTLIST clearing-error when CDATA #REQUIRED>
<!ATTLIST clearing-error message CDATA #REQUIRED>
<!ATTLIST clearing-error type CDATA #REQUIRED>
```

4.3. Servisní rozhraní mezi subjekty a clearingovým centrem

Servisní rozhraní obsahuje zprávy, které nejsou určeny pro rutinní provoz, ale jsou určeny především pro správnou inicializaci prostředí (např. karet a aplikací na nich), případně pro jiné ne zcela rutinní zásahy. Tyto zprávy jsou odesílány standardním způsobem jako každá jiná zpráva, ale mají pár specifik:

- umožňují specifikaci subjektu (zpravidla atribut `subject-id`), kterého se týkají, tj. nemusí souhlasit se subjektem uživatele, který je odešle (tento atribut může po exportu zůstat prázdný a bude doplněn ručně před odesláním)
- vyžadují výrazně vyšší práva

Struktura této kapitoly je stejná jako v případě kapitoly 4.2.

4.3.1. Operace na rozhraní

V následujících kapitolách je popis jednotlivých zpráv rozhraní.

4.3.1.1. Inicializace aplikace (kontraktu) elektronická peněženka

Při spuštění clearingového systému mohou být aplikace (kontrakty) elektronická peněženka spuštěny ve třech různých režimech: všechny mají zůstatek 0, všechny mají nastaven neznámý zůstatek (ten se inicializuje z první zpracované transakce) a nebo mohou být zůstatky inicializovány (za tímto účelem existuje tato zpráva).

Požadavkem je seznam aplikací (kontraktů) elektronická peněženka spolu se zůstatkem, který jim má být nastaven. Zůstatek může být nastaven pouze elektronické peněžence, která má nenastavený zůstatek a nebo zůstatek roven 0 a navíc je vydána subjektem specifikovaným v hlavičce souboru.

Hlavička zprávy obsahuje specifikaci data, ke kterému jsou zůstatky platné, spolu se specifikací subjektu (který je doplněn až provozovatelem systému). Tato zpráva není nahratelná přímo do clearingového systému, ale musí být jinou cestou doručena provozovateli.
Jako odpověď je zasílán seznam aplikací (kontraktů) elektronická peněženka, které byly akceptovány a těch, které akceptovány nebyly spolu s důvodem k odmítnutí nastavení zůstatku.

Podrobnější popis zpráv nejdete v kapitole 4.3.2.

4.3.1.2. Inicializace aplikace (kontraktu) časový kupón

Poněkud složitější problém je s kupóny, pokud jsou tyto používány už před spuštěním clearingu. Jde o to, že rozdělení peněz za kupóny je založeno na použití kupónu. Pokud by nebyl inicializován kupón, který byl před spuštěním používán, pak jeho vydavatel (jediný subjekt, který jej před spuštěním clearingu mohl používat) přijde o podíl z ceny za toto používání.

Inicializace aplikací (kontraktů) časový kupón je složitější v několika aspektech:

- inicializace je komplikovaná v tom, že je nutno dohledat všechny transakce použití kupónu a pro ně určit hodnotu atribut `amount` (viz popis transakce použití kupónu v kapitole 4.2.9 na straně 25), návazně je suma těchto hodnot zaslána jako inicializační hodnota
- pro každý kupón je uvedena i specifikace dobití, tj. cena, sazba DPH a typ osoby (pro určení dotace)
- je nutné inicializovat i kupón, který je platný po okamžiku, ke kterému je inicializace prováděna, ale byl vydán před tímto okamžikem (u takového kupónu je uvedena inicializaci na 0, ale je nutno uvést specifikaci dobití)
- díky předchozímu bodu mohou být v souboru dva časové kupóny se stejnou identifikací (karta, aplikace, případně kontrakt), proto může být složitější aplikaci (kontrakt) časový kupón identifikovat, je nutné nejen specifikovat aplikaci (kupón), ale je nutno zadat i její platnost

Podobně jako inicializace peněženek (viz kapitola 4.3.1.1) je nutné v záhlaví specifikovat subjekt a datum a čas platnosti inicializovaných hodnot. Proto tato zpráva nejde nahrát do clearingu a musí se nejprve zaslat provozovateli systému, který ji doplní a nahraje. Časový kupón lze inicializovat pouze v případě , kdy vydavatelem je subjekt specifikovaný v hlavičce a kupón zatím nebyl inicializován (nemá nastavenu cenu ani nebylo zaznamenáno žádné použití – tj. zpracována žádná transakce).

Odpovědí je opět seznam aplikací (kontraktů) časový kupón, které byly akceptovány a těch, které akceptovány nebyly spolu s důvodem k odmítnutí nastavení zůstatku.

Podrobnější popis zpráv nejdete v kapitole 4.3.3.

4.3.2. Inicializace aplikace (kontraktu) elektronická peněženka

Požadavkem je zpráva obsahující seznam zůstatků aplikací elektronická peněženka:

```
<?xml version="1.0" encoding="UTF-8"?>
<!DOCTYPE ewallet-initializations PUBLIC
      "-//CSAD SVT Praha, s.r.o.//DTD Clearing//eWallet Initializations 2.0//EN"
      "http://www.svt.cz/clearing/dtds/ewallet-initializations-2_0.dtd">
<ewallet-initializations version="2.0" lang="cs" subject-id="25"
      when="2006-12-10 23:59:59">
   <ewallet-initialization card-id="8A88FE00" medium="classic" appl-id="0"
        balance="2345.0"/>
   <ewallet-initialization card-id="8A88FE01" medium="classic" appl-id="10"
        contract-id="1" balance="130.80"/>
   ...
   <ewallet-initialization card-id="0154788A87FE4E" medium="desfire" appl-id="1"
        balance="280.0"/>
</ewallet-initializations>
```

Pro identifikaci elektronické peněženky jsou použity známé atributy `card-id`, `medium`, `appl-id`, případně `contract-id`. Zůstatek je specifikován atributem `balance`.

Atributem celého souboru je `when`, který obsahuje datum a čas, ke kterému jsou zůstatky platné. Komplikací je atribut `subject-id`, který je právě oním, jenž je doplněn až provozovatelem systému a proto není nutno se jím zabývat

Odpovědí je seznam úspěšných a neúspěšných nastavení (spolu s důvodem neúspěchu):

```
<?xml version="1.0" encoding="UTF-8"?>
   <!DOCTYPE initialized-ewallets PUBLIC
        "-//CSAD SVT Praha, s.r.o.//DTD Clearing//Initialized eWallets 2.0//EN"
        "http://www.svt.cz/clearing/dtds/initialized-ewallets-2_0.dtd">
   <initialized-ewallets version="2.0" lang="cs" subject-id="25">
      <initialized-ewallet card-id="8A88FE00" medium="classic" appl-id="0" />
      <not-initialized-ewallet card-id="8A88FE01" medium="classic" appl-id="10"
           contract-id="1" reason="Neexistuje"/>
      ...
      <initialized-ewallet card-id="0154788A87FE4E" medium="desfire" appl-id="1"/>
   </initialized-ewallets>
```

Zpráva obsahuje seznam inicializovaných (tag `initialized-ewallet`) a neinicializovaných (tag `not-initialized-ewallet`) aplikací (kontraktů). Oba tagy obsahují číslo karty (atribut `card-id`), typ karty (atribut `medium`), číslo aplikace (atribut `appl-id`) a případně kontrakt (atribut `contract-id`). Neinicializované aplikace (kontrakty) obsahují atribut `reason`, který udává důvod, proč nebyla aplikace inicializována.

Specifikace DTD viz kapitola 4.3.4.1.

4.3.3. Inicializace aplikace (kontraktu) časový kupón

Zprava obsahuje časové kupóny spolu s objemem projetých peněz a specifikaci :

```
<?xml version="1.0" encoding="UTF-8"?>
<!DOCTYPE voucher-initializations PUBLIC
      "-//CSAD SVT Praha, s.r.o.//DTD Clearing//Voucher Initializations 2.0//EN"
      "http://www.svt.cz/clearing/dtds/voucher-initializations-2_0.dtd">
<voucher-initializations version="2.0" lang="cs" subject-id="25"
      when="2006-12-10 23:59:59">
   <voucher-initialization card-id="8A88FE00" medium="classic" appl-id="0"
         balance="200.0" deposit-amount="120.00" deposit-vat="5"
         deposit-person-type="adult" valid-from="2006-12-01 00:00:00"
         valid-to="2006-12-31 23:59:59"/>
   <voucher-initialization card-id="0012008A88FE01" medium="desfire"
         balance="1340.80" deposit-amount="80.00" deposit-vat="5"/>
   ...
   <voucher-initialization card-id="8A87FE4E" appl-id="1" balance="280.0"
         deposit-amount="900.00" deposit-vat="5" deposit-person-type="student"
         valid-from="2006-12-01 00:00:00" valid-to="2007-02-28 23:59:59 />
</voucher-initializations>
```

Pro každý kupón, který chceme inicializovat, zpráva obsahuje specifikaci kupónu `card-id`, `medium`, `appl-id` a případně `contract-id`. Pro bližší specifikaci je dodána i platnost časového kupónu v atributech `valid-from` a `valid-to`. Pokud platnost není specifikována, pak se vybírá kupón platný v okamžiku udaném atributem `when`.

Následující další atributy kupónu: objem projetých peněz, který bude aplikaci nastaven (atribut `balance`) a informace o dobití kupónu (atribut `deposit-amount` obsahuje cenu kupónu, `deposit-vat` sazbu DPH a `deposit-person-type` specifikuje typ osoby – bližší popis těchto atributů najdete při popisu dobíjecí transakce kupónu v kapitole 4.2.9 na straně `25`). Atribut when a subject-id mají stejný význam jako v při inicializaci elektronické peněženky (viz kapitola 4.3.2).

Odpovědí je seznam úspěšných a neúspěšných nastavení (spolu s důvodem neúspěchu):

```
<?xml version="1.0" encoding="UTF-8"?>
   <!DOCTYPE initialized-vouchers PUBLIC
         "-//CSAD SVT Praha, s.r.o.//DTD Clearing//Initialized Vouchers 2.0//EN"
         "http://www.svt.cz/clearing/dtds/initialized-vouchers-2_0.dtd">
   <initialized-vouchers version="2.0" lang="cs" subject-id="25">
      <initialized-voucher card-id="8A88FE00" medium="classic" appl-id="0"/>
      <not-initialized-voucher card-id="041258FE" medium="classic" appl-id="0"
            reason="Neexistuje"/>
      ...
      <initialized-voucher card-id="0012338A88FE33" medium="desfire" appl-id="0"/>
   </initialized-vouchers>
```

Zpráva obsahuje seznam inicializovaných (tag `initialized-voucher`) a neinicializovaných (tag `not-initialized-voucher`) aplikací (kupónů). Oba tagy obsahují číslo karty (atribut `card-id`), typ karty (atribut `medium`), číslo aplikace (atribut `appl-id`), případně číslo kontraktu (atribut `contract-id`) a platnost kupónu (atributy `valid-from` a `valid-to`). Neinicializované časové kupóny obsahují atribut `reason`, který udává důvod, proč nebyla inicializace provedena.

Specifikace DTD viz kapitola 4.3.4.2.

4.3.4. DTD jednotlivých zpráv

V této kapitole jsou uvedeny DTD všech výše zmiňovaných zpráv.

4.3.4.1. DTD inicializace aplikace (kontraktu) elektronická peněženka

Požadavek

```
<!ELEMENT ewallet-initializations (ewallet-initialization*)>
<!ATTLIST ewallet-initializations version CDATA #REQUIRED>
<!ATTLIST ewallet-initializations lang CDATA #REQUIRED>
<!ATTLIST ewallet-initializations subject-id CDATA #REQUIRED>
<!ATTLIST ewallet-initializations when CDATA #REQUIRED>
<!ELEMENT ewallet-initialization EMPTY>
<!ATTLIST ewallet-initialization card-id CDATA #REQUIRED>
<!ATTLIST ewallet-initialization medium
     (classic|desfire|bctoken-arriva|bctoken-dpmd|token-mos|mobile-etd|token-pk
       |bctoken-dpmul) #REQUIRED>
<!ATTLIST ewallet-initialization appl-id CDATA #REQUIRED>
<!ATTLIST ewallet-initialization contract-id CDATA #IMPLIED>
<!ATTLIST ewallet-initialization balance CDATA #REQUIRED>
```

Odpověď:

```
<!ELEMENT initialized-ewallets (initialized-ewallet|not-initialized-ewallet)*>
<!ATTLIST initialized-ewallets version CDATA #REQUIRED>
<!ATTLIST initialized-ewallets lang CDATA #REQUIRED>
<!ATTLIST initialized-ewallets subject-id CDATA #REQUIRED>
<!ELEMENT initialized-ewallet EMPTY>
<!ATTLIST initialized-ewallet card-id CDATA #REQUIRED>
<!ATTLIST initialized-ewallet medium
     (classic|desfire|bctoken-arriva|bctoken-dpmd|token-mos|mobile-etd|token-pk
       |bctoken-dpmul) #REQUIRED>
<!ATTLIST initialized-ewallet appl-id CDATA #REQUIRED>
<!ATTLIST initialized-ewallet contract-id CDATA #IMPLIED>
<!ELEMENT not-initialized-ewallet EMPTY>
<!ATTLIST not-initialized-ewallet card-id CDATA #REQUIRED>
<!ATTLIST not-initialized-ewallet medium
     (classic|desfire|bctoken-arriva|bctoken-dpmd|token-mos|mobile-etd|token-pk
       |bctoken-dpmul) #REQUIRED>
<!ATTLIST not-initialized-ewallet appl-id CDATA #REQUIRED>
<!ATTLIST not-initialized-ewallet contract-id CDATA #IMPLIED>
<!ATTLIST not-initialized-ewallet reason CDATA #REQUIRED>
```

4.3.4.2. DTD inicializace aplikace (kontraktu) časový kupón

Požadavek:

```
<!ELEMENT voucher-initializations (voucher-initialization*)>
<!ATTLIST voucher-initializations version CDATA #REQUIRED>
<!ATTLIST voucher-initializations lang CDATA #REQUIRED>
<!ATTLIST voucher-initializations subject-id CDATA #REQUIRED>
<!ATTLIST voucher-initializations when CDATA #REQUIRED>
<!ELEMENT voucher-initialization EMPTY>
<!ATTLIST voucher-initialization card-id CDATA #REQUIRED>
<!ATTLIST voucher-initialization medium
     (classic|desfire|bctoken-arriva|bctoken-dpmd|token-mos|mobile-etd|token-pk
       |bctoken-dpmul) #REQUIRED>
<!ATTLIST voucher-initialization appl-id CDATA #REQUIRED>
<!ATTLIST voucher-initialization contract-id CDATA #IMPLIED>
<!ATTLIST voucher-initialization balance CDATA #REQUIRED>
<!ATTLIST voucher-initialization deposit-amount CDATA #REQUIRED>
<!ATTLIST voucher-initialization deposit-vat CDATA #REQUIRED>
<!ATTLIST voucher-initialization deposit-person-type (adult|student|child)
     "adult">
<!ATTLIST voucher-initialization valid-from CDATA #IMPLIED>
<!ATTLIST voucher-initialization valid-to CDATA #IMPLIED>
```

Odpověď:

```
<!ELEMENT initialized-vouchers (initialized-voucher|not-initialized-voucher)*>
<!ATTLIST initialized-vouchers version CDATA #REQUIRED>
<!ATTLIST initialized-vouchers lang CDATA #REQUIRED>
<!ATTLIST initialized-vouchers subject-id CDATA #REQUIRED>
<!ELEMENT initialized-voucher EMPTY>
<!ATTLIST initialized-voucher card-id CDATA #REQUIRED>
<!ATTLIST initialized-voucher medium
     (classic|desfire|bctoken-arriva|bctoken-dpmd|token-mos|mobile-etd|token-pk
       |bctoken-dpmul) #REQUIRED>
<!ATTLIST initialized-voucher appl-id CDATA #REQUIRED>
<!ATTLIST initialized-voucher contract-id CDATA #IMPLIED>
<!ELEMENT not-initialized-voucher EMPTY>
<!ATTLIST not-initialized-voucher card-id CDATA #REQUIRED>
<!ATTLIST not-initialized-voucher medium
     (classic|desfire|bctoken-arriva|bctoken-dpmd|token-mos|mobile-etd|token-pk
       |bctoken-dpmul) #REQUIRED>
<!ATTLIST not-initialized-voucher appl-id CDATA #REQUIRED>
<!ATTLIST not-initialized-voucher contract-id CDATA #IMPLIED>
<!ATTLIST not-initialized-voucher reason CDATA #REQUIRED>
```

4.4. Jak převést data

V této kapitole si popíšeme co od dat očekává clearingové centrum CARDS EXCHANGE a jak skutečná data dopravce vyexportovat, aby byla z pohledu clearingu CARDS akceptovatelná a správná.

Na úvod je nutné si uvědomit, že datový model clearingu CARDS je stavový, takže není např. možné nahrávat transakce, pokud neexistuje zařízení. Tato skutečnost komplikuje testování, protože pro testování je vždy potřeba připravit prostředí.

Pro clearingový systém jsou zajímavé účetní jednotky na kartě (elektronická peněženka, kupón, jízdenka), které se nějakým způsobem rozúčtovávají. Clearingové centrum na ně pohlíží jako na samostatné části, které jsou umístěné na jedné kartě. Tj. pokud nějaká transakce operuje nad více těmito jednotkami najednou, pak clearingové centrum vyžaduje tuto transakci "rozepsat" do více tak, aby symbolizovaly operace nad každou takovou jednotkou zvlášť.

V této kapitole se pokusíme postupovat podle jednotlivých operací reálného života (např. prodej kupónu v předprodeji, zakoupení jízdenky v autobuse) a naznačit jakým způsobem by se provedl export do XML zpráv.

4.4.1. Vydání karty

Akt vydání karty je většinou spojen s inicializací (prvotním nahráním obsahu na kartu). Na kartu může být nahrána peněženka s nulovým zůstatkem, případně nahrány MAD aplikace. Z hlediska clearingového systému se nevydávají karty, ale až konkrétní aplikace / kontrakty. Většinou je přímo s vydáním karty spojen i akt nahrání některých aplikací.

Formát podporuje ve svém důsledku 2 možnosti vydání karty: (a) každý subjekt si vydává karty sám nebo (b) je použito centrální vydávání.

Pokud jde o případ (a) pak je použita zpráva vydání aplikace na kartě z kapitoly 4.2.3, kde každý tag `card-issue` reprezentuje vydání jedné aplikace. Touto zprávou není možné vydat kontrakt a vydavatelem karty a aplikací na ní je subjekt, který zprávu zaslal.

```
<card-issues ... >
   ...
   <card-issue ... />
   ...
</card-issues>
```

Pokud se inicializace provádí centrálně, pak je pro systém vydavatelem jeden subjekt a máme opět případ (a). Pokud je centrální vydávání karet, ale vydavatelé z hlediska clearingového systému (někdy se též používá termín kmenoví dopravci) jsou různé subjekty, jde o případ (b). Pak je nutné použít zprávu hromadné vydání aplikací na kartách z kapitoly 4.2.5, kde každý tag `bulk-card-issue` reprezentuje vydání aplikace a vydavatelem karty a aplikace na ní je subjekt specifikovaný v atributu `provider-id`. Ani touto zprávou není možné vydat kontrakt.

```
<bulk-card-issues ... >
   ...
   <bulk-card-issue provider-id="..." ... />
   ...
</bulk-card-issues>
```

4.4.2. Dobití peněženky

Pokud je peněženka vydána (viz. předchozí kapitola), pak její zůstatek je nastaven na 0. Není-li tomu tak, protože karty s elektronickými peněženkami jsou v oběhu již před spuštěním clearingu, pak existují dvě varianty, jak jim nastavit správný zůstatek: nastavení zůstatku z první došlé transakce a nebo inicializace (viz. zpráva inicializace aplikace (kontraktu) elektronická peněženka v kapitole 4.3.2).

Dobití elektronické peněženky (tj. navýšení zůstatku) je realizováno transakcí (viz. kapitola 4.2.9):

```
<transactions version="2.2" ... >
   ...
   <card-transaction tx-id="..." type="deposit" ... />
   ...
</transactions>
```

4.4.3. Reklamace elektronické peněženky

Dojde-li k reklamaci zůstatku elektronické peněženky zákazníkem a tento zůstatek je změněn, pak zde máme speciální typ transakce (popis viz. kapitola 4.2.9), která nastaví zůstatek elektronické peněženky a zamezí kontrole návaznosti zůstatku proti předchozí transakci (stejné pro verzi `2.1` i `2.2`):

```
<transactions version="2.2" ... >
   ...
   <claim-transaction tx-id="..." ... />
   ...
</transactions>
```

Stejné řešení v případě verze `2.0`:

```
<transactions version="2.0" ... >
   ...
   <card-transaction tx-id="..." type="reset" .../>
   ...
</transactions>
```

4.4.4. Jízda na elektronickou peněženku

Jízda placená elektronickou peněženkou je variace na dané téma (opět blíže v kapitole transakce za zřízení 4.2.9):

```
<transactions version="2.2" ... >
   ...
   <card-transaction tx-id="..." type="pay" dopravní informace ... />
   ...
</transactions>
```

U transakce jízdy (ale nejenom u jízdy na elektronickou peněženku, ale i u jízdy na kupón) mohou být vyžadovány *dopravní informace*, kterými jsou výstupní/nástupní zastávka, linka, spoj, tarif atd (blíže viz. kapitola 4.2.9).

4.4.5. Vrácení elektronických peněz

Tato transakce je identická s předchozí transakcí (tj. jízdou), ale je rozdílná pokud jako její součást má být elektronická peněženka vrácena a již dále nepoužívána (dále viz. kapitola 4.2.9):

```
<transactions version="2.2" ... >
   ...
   <card-transaction tx-id="..." type="refund" ... />
   ...
</transactions>
```

Ve verzi `2.1` je nutné použít `claim-transaction`:

```
<transactions version="2.!" ... >
   ...
   <claim-transaction tx-id="..." ... />
   ...
</transactions>
```

Ve verzi `2.0`:

```
<transactions version="2.0" ... >
   ...
   <card-transaction tx-id="..." type="pay" ... />
   ...
</transactions>
```

4.4.6. Prodej nového případně prodloužení existujícího kupónu – hotovostní platba

Tyto dvě operace jsou z pohledu clearingu CARDS totéž. Proč? Kupón má platnost od a do. Na konci platnosti je podle pravidel rozúčtování rozdělena cena kupónu. Pokud je kupón za cenu X prodloužen o Y dní, pak z pohledu clearingu CARDS se jedná o vydání nového kupónu s cenou X a platností Y dní od konce platnosti kupónu prodlužovaného. V případě, že nový kupón bude mít stejné číslo jako kupón předcházející (jde-li o aplikaci pak číslo je v atributu `appl-id`, jde-li o kontrakt, pak v `contract-id`), platnost tohoto druhého kupónu musí začínat minimálně o sekundu později než končí platnost kupónu předcházejícího.

Navíc se situace komplikuje tím, že z pohledu prodeje kupónu v předprodeji se jedná o jednu operaci, z pohledu clearingu CARDS se jedná o záznamy na dvou místech, protože je nejprve nutné kupón vydat a pak poslat dobíjecí transakci, která mu nastaví cenu, sazbu DPH apod. Pokud je kupón vydán v autobuse, pak se dokonce může jednat až o 3 operace, protože je na něj okamžitě uskutečněna i jízda, což je pro clearing CARDS třetí operace. Nejprve si povíme jak kupón vydat a pak teprve si předvedeme ukázku transakcí.

Kupón je reprezentován buď aplikací a nebo kontraktem. Pokud je reprezentován aplikací, pak k jeho vydání (informování clearingu o jeho existenci) může dojít pomocí 2 zpráv: (a) pokud je zpráva posílána subjektem, který kupón prodal a nebo (b) jiným subjektem (centrálním) - např. je-li při centrálním vydáním karty na kartu nahrán i kupón (třeba promo akce).

V případě (a) se použije zpráva vydání aplikace na kartě z kapitoly 4.2.3, kde každý tag `card-issue` reprezentuje vydání jednoho kupónu:

```
<card-issues ... >
   ...
   <card-issue ... />
   ...
</card-issues>
```

Pro případ (b) se použije zpráva hromadné vydání aplikací na kartách z kapitoly 4.2.5, kde každý tag `bulk-card-issue` reprezentuje jeden kupón (vydavatel kupónu je reprezentován atribut `provider-id`):

```
<bulk-card-issues ... >
   ...
   <bulk-card-issue provider-id="..." ... />
   ...
</bulk-card-issues>
```

V případě, že je kupón reprezentován kontraktem, pak k jeho vydání vždy slouží zpráva vydání kontraktu pro MAD aplikaci z kapitoly 4.2.4, kde každý kupón je reprezentován tagem `contract-issue` (není tedy možné vydat kupón jako kontrakt centrálně):

```
<contract-issues ... >
   ...
   <contract-issue ... />
   ...
</contract-issues>
```

V tomto případě musí již na kartě existovat aplikace typu `mad`, ve které bude kontrakt kupón umístěn.

A jak exportovat transakce spojené s prodejem či prodloužením kupónu? Opět máme dvě varianty: (c) prodej v předprodeji (tj. bez okamžité jízdy na kupón) nebo (d) prodej v autobuse (tj. s okamžitou jízdou). Případ (d) se může ještě rozpadnout na dva pod-případy: (da) prodej kupónu a jízda jsou na strojku provedeny v rámci jedné transakce (tj. počítadlo transakcí za zařízení se inkrementuje o 1) a (db) prodej a jízda jsou provedeny jako dvě transakce (tj. počítadlo transakcí za zařízení se inkrementuje o 2).

Takže případ (c) bude vypadat ve zprávě transakcí (blíže viz. kapitola 4.2.9), každá transakce je representována jedním tagem `card-transaction`:

```
<transactions version="3.1" ... >
   ...
   <card-transaction tx-id="..." type="deposit" ... />
   ...
</transactions>
```

Pokud se bude jednat o případ (da), pak budeme tyto dvě transakce reprezentovat jedním tagem multi-transaction a dvěma podtagy `card-sub-transaction`:

```
<transactions version="3.1" ... >
   ...
   <multi-transaction tx-id="..." ... >
      <card-sub-transaction type="deposit" ... />
      <card-sub-transaction type="pay" dopravní informace ... />
   </multi-transaction>
   ...
</transactions>
```

Budeme-li posílat transakce ve verzi `2.X` pak využijeme `card-transactions-with-items` se dvěma podtagy `item`:

```
<transactions version="2.3" ... >
   ...
   <card-transaction-with-items tx-id="..." ... >
      <item type="deposit" ... />
      <item type="pay" dopravní informace ... />
   </card-transactionwith-items>
   ...
</transactions>
```

A poslední možností je případ (db), kdy máme 2 transakce a proto i 2 tagy `card-transaction`:

```
<transactions version="3.1" ... >
   ...
   <card-transaction tx-id="..." type="deposit" ... />
   <card-transaction tx-id="..." type="pay" dopravní informace ... />
   ...
</transactions>
```

4.4.7. Jízda na kupón

Tato možnost je velmi jednoduchá, protože se jedná o kousek z předcházející kapitoly, tj. vždy reprezentujeme pomocí tagu `card-transaction`:

```
<transactions version="3.1" ... >
   ...
   <card-transaction tx-id="..." type="pay" dopravní informace ... />
   ...
</transactions>
```

Jízda na kupón se může zkomplikovat pokud je k uhrazení jízdného použit kupón a zároveň je účtován doplatek: (a) je zaplacen hotově (b) a nebo je zaplacen z elektronické peněženky.

Případ (a) může být zapsán ve verzi 3.X a to:

```
<transactions version="3.1" ... >
   ...
   <multi-transaction tx-id="..." ... >
      <sub-transaction dopravní informace ... />
      <card-sub-transaction type="pay" dopravní informace ... />
   </multi-transaction>
   ...
</transactions>
```

Případ (b) ve verzi 3.X:

```
<transactions version="3.1" ... >
   ...
   <multi-transaction tx-id="..." ... >
      <card-sub-transaction type="pay" dopravní informace ... />
      <card-sub-transaction type="pay" dopravní informace ... />
   </multi-transaction>
   ...
</transactions>
```

A ve verzi 2.X:

```
<transactions version="2.1" ... >
   ...
   <card-transaction-with-items tx-id="..." ... >
      <item type="pay" dopravní informace ... />
      <item type="pay" dopravní informace ... />
   </card-transactionwith-items>
   ...
</transactions>
```

4.4.8. Prodej kupónu placeného elektronickou peněženkou s okamžitou jízdou

Jedná se asi o nejsložitější možný případ, tj. v autobuse si koupím nový kupón (nebo prodloužím existující), ten zaplatím z elektronické peněženky a ihned na něj pojedu. Jde o podobný případ jako byl uveden v předcházejících kapitolách, ale je zkomplikovaný o skutečnost placení z elektronické peněženky.

Opět budeme mít 2 varianty, jak se toto dá exportovat a opět to záleží na tom jak se chová zařízení, kde se tyto operace provedou: (a) každá operace bude znamenat navýšení počítadla transakcí za zařízení (máme 3 operace) a nebo (b) se počítadlo zvýší pouze o 1.

Případ (a) bude zapsán pomocí 3 tagů `card-transaction`:

```
<transactions version="3.1" ... >
   ...
   <card-transaction tx-id="..." type="pay" ... /><!--peněženka-->
   <card-transaction tx-id="..." type="deposit" ... /><!--kupón-->
   <card-transaction tx-id="..." type="pay" dopravní informace ... /><!--kupón-->
   ...
</transactions>
```

Případ (b) bude ve verzi 3.X reprezentován jedním `multi-transaction` a třemi podtagy `card-sub-transaction`:

```
<transactions version="3.1" ... >
   ...
   <multi-transaction tx-id="..." >
      <card-sub-transaction type="pay" ... /><!--peněženka-->
      <card-sub-transaction type="deposit" ... /><!--kupón-->
      <card-sub-transaction type="pay" dopravní informace ... /><!--kupón-->
   </multi-transaction>
   ...
</transactions>
```

Ve verzi 2.X jedním tagem `card-transaction-with-items` a třemi podtagy `item`:

```
<transactions version="2.3" ... >
   ...
   <card-transaction-with-items tx-id="..." >
      <item type="pay" ... /><!--peněženka-->
      <item type="deposit" ... /><!--kupón-->
      <item type="pay" dopravní informace ... /><!--kupón-->
   </card-transaction-with-items>
   ...
</transactions>
```

Obdobný problém je možné řešit např. v předprodeji, kde si vlastník karty může dobít elektronickou peněženku a zakoupit 2 kupóny. Pak opět záleží, zda se počítadlo transakcí předprodeje navýší s každou operací (případ (a)) a nebo jenom jednou (případ (b)).

5. PRAVOMOCI A ODPOVĚDNOSTI

Vzhledem k tomu, že se jedná o popis, pravomoci nejsou uvedeny.

6. DOKUMENTACE A ZÁZNAMY VÝSLEDKŮ

Vzhledem k tomu, že se jedná o popis, záznamy nejsou vytvářeny.

7. ZMĚNOVÁ SLUŽBA

Za údržbu tohoto popisu odpovídá vedoucí útvaru IDS. Za potřebnou aktualizaci řízených výtisků tohoto popisu odpovídá příslušný správce dokumentace.

8. PŘEHLED REVIZÍ

0. revize 3. vydání vznikla zásadním přepracováním formátu příručky, revize proti 2. vydání 8. revizi nejsou v souladu s dokumentací SJ uvedeny.

Číslo revize	Strana	Provedené změny	Účinnost od
1	5	Přidána kapitola 3.2.6 popisující kontrakt v aplikaci.	1. 3. 2009

Číslo revize	Strana	Provedené změny	Účinnost od
1	13-14	V kapitole 4.2.3 byl vylepšen popis specifikace počítadel transakcí za aplikaci a do odpovědi byla přidána platnost aplikace (atributy `valid-from` a `valid-to`).	1. 3. 2009
1	14-15	V kapitole 4.2.4 byl vylepšen popis specifikace počítadel transakcí za kontrakt, byl změněn atribut `when` v požadavku za `valid-from` a do odpovědi byla přidána platnost aplikace (atributy `valid-from` a `valid-to`).	1. 3. 2009
1	15	V kapitole 4.2.5 byla do odpovědi přidána platnost aplikace (atributy `valid-from` a `valid-to`).	1. 3. 2009
1	17	V kapitole 4.2.8 byly opraveny chyby v požadavku (ukázka XML)	1. 3. 2009
1	20	V kapitole 4.2.9 byl k nekaretní transakci přidán nepovinný atribut `amount`.	1. 3. 2009
1	31	V kapitole 4.2.18.2 byly v DTD požadavku správně specifikovány atributy `max-tx-id` a `max-card-tx-id` a do DTD odpovědi přidána platnost aplikace (atributy `valid-from` a `valid-to`).	1. 3. 2009
1	32	V kapitole 4.2.18.3 byly v DTD požadavku správně specifikovány atributy `max-tx-id`, `max-appl-tx-id`, `max-card-tx-id` a změněn atribut `when` za `valid-from`. Do DTD odpovědi byla přidána platnost aplikace (atributy `valid-from` a `valid-to`).	1. 3. 2009
1	32	V kapitole 4.2.18.4 byla do DTD odpovědi přidána platnost aplikace (atributy `valid-from` a `valid-to`).	1. 3. 2009
1	35-37	Do DTD v kapitole 4.2.18.9 přidán atribut `contract-id` a atribut `amount` u `transaction` tagu.	1. 3. 2009
1	37-38	Do DTD v kapitole 4.2.18.10 přidán atribut `contract-id` a atribut `amount` u `transaction` tagu.	1. 3. 2009
2	14	V kapitole 4.2.4 opraven název tagu z `contracts-issues` na `contract-issues`	16. 3. 2009
2	21	Vylepšen popis atributu `cross`.	16. 3. 2009
2	48-51	Dodána kapitola 4.4 o popisu jak exportovat	16. 3. 2009
3	13-14	Do kapitoly 4.2.3 přidána specifikace atributu `max-riding-tx-id`	30. 3. 2009
3	14-15	Do kapitoly 4.2.4 přidána specifikace atributu `max-riding-tx-id`	30. 3. 2009
3	15-16	Do kapitoly 4.2.5 přidána specifikace atributu `max-riding-tx-id`	30. 3. 2009
3	20-23	V kapitole 4.2.9 přidána možnost do tagu `item` vložit tag `add-data` a `dummy-transaction` může obsahovat identifikaci aplikace/kontraktu a hodnotu čítače transakcí za aplikaci/kontrakt (pro případ stornování karetní transakce při použití čítače transakcí za aplikaci/kartu)	30. 3. 2009

Číslo revize	Strana	Provedené změny	Účinnost od
3	32-33	Do DTD v kapitole 4.2.18.2 přidána specifikace atributu `max-riding-tx-id`	30. 3. 2009
3	33	Do DTD v kapitole 4.2.18.3 přidána specifikace atributu `max-riding-tx-id`	30. 3. 2009
3	34	Do DTD v kapitole 4.2.18.4 přidána specifikace atributu `max-riding-tx-id`	30. 3. 2009
3	35-36	Do DTD v kapitole 4.2.18.9 přidána možnost do tagu `item` vložit tag `add-data` a `dummy-transaction` může obsahovat identifikaci aplikace/kontraktu a hodnotu počítadla transakcí za aplikaci/kontrakt	30. 3. 2009
4	8	Smazána kapitola 4.2.1.4 - rušení aplikací / kontraktů (řeší se pomocí `claim-transaction`)	7. 5. 2009
4	15	Smazána kapitola 4.2.6 - rušení aplikací / kontraktů (řeší se pomocí `claim-transaction`)	7. 5. 2009
4	19	V kapitole 4.2.8 doplněno, že `amount` je kladné číslo	7. 5. 2009
4	22-24	V kapitole 4.2.8 doplněn popis reklamací (`claim-transaction`)	7. 5. 2009
4	31	V kapitole 4.2.14 opravena specifikace typů karet, které se musí specifikovat	7. 5. 2009
4	32	V kapitole 4.2.17.2 atribut `valid-to` je povinný.	7. 5. 2009
4	34	Smazána kapitola 4.2.17.5 - rušení aplikací / kontraktů (řeší se pomocí `claim-transaction`)	
4	37-38	V kapitole 4.2.17.8 doplněno DTD o reklamační transakci (`claim-transaction`)	7. 5. 2009
4	43	V kapitole 4.2.17.17 opraveno DTD odpovědi.	7. 5. 2009
4	49	V kapitole 4.4.3 opraven popis generovaní reklamace elektronické peněženky	7. 5. 2009
5	8	V kapitole 4.2.1.2 přidáno omezení na platnost kontraktu	16. 10. 2009
5	12	V kapitole 4.2.3 opraveno jméno atributu obsahující `ridding`	16. 10. 2009
5	14	V kapitole 4.2.4 opraveno jméno atributu obsahující `ridding`	16. 10. 2009
5	18-19	V kapitole 4.2.8 tag read-out dostal nepovinný atribut `last-tx-id`	16. 10. 2009
5	19	V kapitole 4.2.8 přidán popis dvou nových typů `dummy-transaction`, tj. `cancel` a `login`.	16. 10. 2009
5	36-37	V kapitole 4.2.17.8 do DTD k tagu `add-data` přidány volitelné atributy `zones` a `zone-route` a k atributu `type` u tagu `dummy-transaction` přidány 2 typy: `cancel` a `login`	16. 10. 2009
5	38-39	V kapitole 4.2.17.9 do DTD k tagu `add-data` přidány volitelné atributy `zones` a `zone-route` a k atributu `type` u tagu `dummy-transaction` přidány 2 typy: `cancel` a `login`	16. 10. 2009

Číslo revize	Strana	Provedené změny	Účinnost od
5	39-40	V kapitole 4.2.17.10 do DTD k tagu `add-data` přidány volitelné atributy `zones` a `zone-route` a k atributu `type` u tagu `dummy-transaction` přidány 2 typy: `cancel` a `login`	16. 10. 2009
5	49	V kapitole 4.4.3 opraven překlep v příkladu ve verzi `2.0`	16. 10. 2009
6	21	V kapitole 4.2.8 v popisu transakce jízdy na kupón byl přidán atribut `previous-contract-id`	1. 6. 2011
6	24	V kapitole 4.2.8 do příkladu odpovědi na nahrání transakcí verze 2.1 přidán tag `processing-statistic`	1. 6. 2011
6	27	V kapitole 4.2.8 do příkladu odpovědi na nahrání transakcí verze 1.9 přidán tag `processing-statistic`	1. 6. 2011
6	37	V kapitole 4.2.17.8 doplněno DTD pro nahrávání transakcí o atribut `previous-contract-id`	1. 6. 2011
6	38	V kapitole 4.2.17.8 doplněno DTD odpovědi na nahrání transakcí za zařízení o tag `processing-statistic`	1. 6. 2011
6	41	V kapitole 4.2.17.11 doplněno DTD odpovědi na nahrání transakcí za zařízení po odpočtech o tag `processing-statistic`	1. 6. 2011
7	20	V kapitole 4.2.8 byl změněn popis atributu type (smazána zakázaná volba `reset` a přidána volba `refund`)	20. 9. 2011
7	21	V kapitole 4.2.8 přidán popis kupónové transakce `refund`.	20. 9. 2011
7	25	V kapitole 4.2.8 změněn popis tagu `processing-statistic`	20. 9. 2011
7	36-37	V kapitole 4.2.17.8 upraveno DTD (atribut `type` a `new-valid-to` tagu `card-transaction`)	20. 9. 2011
8	20	V kapitole 4.2.8 doplněn popis pro zadání celosíťové jízdenky	1. 11. 2012
8	21	V kapitole 4.2.8 dodána možnost zaslat ke kupónu více cen v různých tarifech	1. 11. 2012
8	23	V kapitole 4.2.8 zrušení elektronické peněženky obsahuje objem vracených peněz v atributu `amount`	1. 11. 2012
8	23	V kapitole 4.2.8 při rušení kupónu před začátkem jeho platnosti je platnost do vždy platnost od + 1s	1. 11. 2012
8	23	V kapitole 4.2.8 převod peněz z jedné peněženky na druhou obsahuje specifikaci převáděné částky v atributu `amount`	1. 11. 2012
8	24	V kapitole 4.2.8 při převodu kupónu z jedné karty na druhou je nutno v `amount` uvést jeho cenu	1. 11. 2012
8	24	V kapitole 4.2.8 u `claim-transaction` možnost specifikovat více cen u kupónu pomocí vnoření `add-data` tagu	1. 11. 2012

Číslo revize	Strana	Provedené změny	Účinnost od
8	25-26	Smazána kapitola 4.2.8.2 obsahující formát pro zaslání dat o vydání papírového opisu kupónu na ČD	1. 11. 2012
8	36	V kapitole 4.2.17.8 do `add-data` tagu přidán atribut `amount` a `claim-transaction` může obsahovat vnořený `add-data`	1. 11. 2012
8	38-39	Smazána kapitola 4.2.17.10 obsahující DTD formátu pro zaslání dat o vydání papírového opisu kupónu na ČD	1. 11. 2012
9	17	Přejmenována kapitola 4.2.7	
9	17-18	V kapitole 4.2.7 zmíněna možnost upravit platnost aplikace MAD	
9	37	Přejmenována kapitola 4.2.17.7	
10	12	V kapitole 4.2.3 upraven popis atributu `when`	1. 5. 2012
10	19-24	V kapitole 4.2.8 přidán popis atributů `zones-interval` a `info-ids`, atributy přidány do příkladů. Změněn popis atributu `zones`. Doplněna věta o nutnosti vydat cílovou aplikaci při převodu kupónu	1. 5. 2012
10	38-39	V kapitole 4.2.17.8 doplněno DTD transakcí za zařízení verze 2.1 o atributy `zones-interval` a `info-ids`.	1. 5. 2012
11	19	V kapitole 4.2.8 doplněn popis nepovinných atributů hotovostní transakce o atributy `vat`, `valid-from`, `valid-to`, `zones`, `zone-route` a `zones-interval`	25. 7. 2012
11	38	V kapitole 4.2.17.8 doplněno DTD transakcí za zařízení verze 2.1 o atributy hotovostní transakce `vat`, `valid-from`, `valid-to`, `zones`, `zone-route a zones-interval`.	25. 7. 2012
12	12	V Kapitole 4.2.2 byl doplněn popis atributu `network-id` i o možnost uvedení u transakcí.	1. 6. 2013
12	20-21	V kapitole 4.2.8 doplněny příklady použití atributu `network-id`.	1. 6. 2013
12	39-40	V kapitole 4.2.17.8 doplněn atribut `network-id` do DTD.	1. 6. 2013
13	21	V textu doplněn výčet atributů nesoucích informaci o jízdě o `network-id`. V příkladu opraven atribut `tarif` na `tariff`.	27. 9. 2013
13	22	V kapitole 4.2.8 doplněn příklad použití atributu `network-id` v tagu `add-data`.	27. 9. 2013
13	39	V kapitole 4.2.17.8 k tagu `add-data` doplněn atribut `network-id` do DTD	27. 9. 2013
14	9	V kapitole 4.2.1.6 byly doplněny možnosti zasílání transakcí	5. 9. 2014
14	18-25	V kapitole 4.2.8 je nyní popsán nejnovější způsob zasílání transakčních dat ve verzi `2.2`	5. 9. 2014
14	26-27	V kapitole 4.2.8.1 je popis verze `2.1` vzhledem k verzi `2.2`	5. 9. 2014

Číslo revize	Strana	Provedené změny	Účinnost od
14	31	V kapitole 4.2.9 byla změněna odpověď na zaslání lokálního seznamu zařízení	5. 9. 2014
14	39-41	V kapitole 4.2.17.8 je popis DTD `transactions` verze `2.2`	5. 9. 2014
14	41-43	V kapitole 4.2.17.9 je obsah původní kapitoly 4.2.17.8 (tj. `transactions` verze `2.1`)	5. 9. 2014
14	53	V kapitole 4.4.1 upravena formulace ve čtvrtém odstavci	5. 9. 2014
14	54	V kapitole 4.4.2 odstraněn překlep	5. 9. 2014
14	54-55	V kapitole 4.4.5 byl dopracován popis i pro `transactions` verze `2.2`	5. 9. 2014
14	55-56	V kapitole 4.4.6 byl dopracován popis i pro `transactions` verze `2.2`	5. 9. 2014
14	56-57	V kapitole 4.4.7 byl dopracován popis i pro `transactions` verze `2.2`	5. 9. 2014
15	10	Kapitola 4.2.1.6 doplněna o popis předplacených položek (greenlist)	19. 9. 2014
15	11	Přidána kapitola 4.2.1.7 o prodeji předplacených položek (greenlist)	19. 9. 2014
15	11	Přidána kapitola 4.2.1.8 o statusu předplacených položek (greenlist)	19. 9. 2014
15	11	Přidána kapitola 4.2.1.9 o zaslání předplacených položek (greenlist)	19. 9. 2014
15	26-27	Kapitola 4.2.8 doplněna o popis předplacených položek (greenlist).	19. 9. 2014
15	28-29	Přidána kapitola 4.2.8.1 o transakcích ve verzi `2.2` (de facto verze `2.1` s předplacenými položkami - greenlistem)	19. 9. 2014
15	30-31	Kapitola 4.2.8.2 změněna na popis transakcí `2.1` oproti verzi `2.2`.	19. 9. 2014
15	33-34	Přidána kapitola 4.2.9 o prodeji předplacených položek (greenlist)	19. 9. 2014
15	34	Přidána kapitola 4.2.10 o statusu předplacených položek (greenlist)	19. 9. 2014
15	34-35	Přidána kapitola 4.2.11 o zaslání předplacených položek (greenlist)	19. 9. 2014
15	44-46	Doplněn popis DTD `transactions 3.0` v kapitole 4.2.20.8 o předplacené položky (greenlist)	19. 9. 2014
15	46-49	Přidána kapitola 4.2.20.9 s popisem DTD `transactions 2.2`	19. 9. 2014
15	52-53	Přidána kapitola 4.2.20.13 s popisem DTD `store-greenlist-items 1.0`	19. 9. 2014
15	53	Přidána kapitola 4.2.20.14 s popisem DTD `get-greenlist-items-status 1.0`	19. 9. 2014
15	53	Přidána kapitola 4.2.20.15 s popisem DTD `get-greenlist 1.0`	19. 9. 2014

Číslo revize	Strana	Provedené změny	Účinnost od
16	5	V kapitole 3.1 změněny odkazy na u následujících zkratek: ISO-639, ISO-3166, ISO-8601, MAD	23. 10. 2014
17	9	V kapitole 4.2.1.1 bylo zrušeno předvydání kupónů	3. 11. 2014
17	9	Přidána kapitola 4.2.1.4 o vydání karty	3. 11. 2014
17	14-15	V kapitole 4.2.3 smazáno předvydání kupónu	3. 11. 2014
17	17	Přidána kapitola 4.2.6 o vydání karty	3. 11. 2014
17	35	V kapitole 4.2.11 s lokálním greenlistem přidán tag `no-item`	3. 11. 2014
17	41-42	V kapitole 4.2.21.2 smazáno předvydání	3. 11. 2014
17	43	Přidána kapitola 4.2.21.5 s DTD vydáním karty	3. 11. 2014
17	55	V kapitole 4.2.21.15 přidáno v DTD `no-item`	3. 11. 2014
18	9	V kapitole 4.2.1.2 přidán popis `contract-issue` s odkazem na `greenlist-id`	28. 4. 2016
18	15	V kapitole 4.2.4 přidán popis `contract-issue` s odkazem na `greenlist-id`	28. 4. 2016
18	16	Původní kapirola 4.2.4 předělána na kapitolu 4.2.4.1 (de facto zjednodušen popis, protože se odkazuje na 4.2.4)	28. 4. 2016
18	35	V kapitole 4.2.10 opraveno zavírací tag celé zprávy na `greenlist-items` a přidán atribut `network-id`	28. 4. 2016
18	37	V kapitole 4.2.12 přidány atributy `provider-id` a `network-id`	28. 4. 2016
18	43	V kapitole 4.2.21.3 přidán popis `contract-issue` s odkazem na `greenlist-id`	28. 4. 2016
18	44	Původní kapitola 4.2.21.3 přečíslována na 4.2.21.4	28. 4. 2016
18	59	V kapitole 4.2.21.16 přidán atribut `network-id`	28. 4. 2016
18	60	V kapitole 4.2.21.18 přidány atributy `provider-id` a `network-id`	28. 4. 2016
18	36	V kapitole 4.2.11 přidán tag `canceled-item`	2. 5. 2016
18	59	V kapitole 4.2.21.17 přidán tag `canceled-item`	2. 5. 2016
18	36	V kapitole 4.2.11 opraven odkaz na DTD v požadavku	2. 5. 2016
18	13	V kapitole 4.2.2 přidán typ karty `bctoken-arriva` a `bctoken-dpmd`	8. 6. 2016
18	36	V kapitole 4.2.11 přidán tag `moved-to`	15. 8. 2016
18	59	V kapitole 4.2.21.17 přidán tag `moved-to`	15. 8. 2016
18	42	V kapitole 4.2.21.2 přidán typ karty `bctoken-arriva` a `bctoken-dpmd` do DTD	29. 8. 2016
18	43	V kapitolách 4.2.21.2 a 4.2.21.3 přidán typ karty `bctoken-arriva` a `bctoken-dpmd` do DTD	29. 8. 2016
18	44	V kapitolách 4.2.21.4 a 4.2.21.5 přidán typ karty `bctoken-arriva` a `bctoken-dpmd` do DTD	29. 8. 2016
18	45	V kapitolách 4.2.21.5, 4.2.21.6 a 4.2.21.7 přidán typ karty `bctoken-arriva` a `bctoken-dpmd` do DTD	29. 8. 2016

Číslo revize	Strana	Provedené změny	Účinnost od
18	46	V kapitolách 4.2.21.7 a 4.2.21.8 přidán typ karty `bctoken-arriva` a `bctoken-dpmd` do DTD	29. 8. 2016
18	47	V kapitolách 4.2.21.8 a 4.2.21.9 přidán typ karty `bctoken-arriva` a `bctoken-dpmd` do DTD	29. 8. 2016
18	48	V kapitole 4.2.21.10 a 4.2.21.11 přidán typ karty `bctoken-arriva` a `bctoken-dpmd` do DTD	29. 8. 2016
18	49	V kapitole 4.2.21.11 přidán typ karty `bctoken-arriva` a `bctoken-dpmd` do DTD	29. 8. 2016
18	50	V kapitole 4.2.21.11 přidán typ karty `bctoken-arriva` a `bctoken-dpmd` do DTD	29. 8. 2016
18	51	V kapitole 4.2.21.12 přidán typ karty `bctoken-arriva` a `bctoken-dpmd` do DTD	29. 8. 2016
18	52	V kapitolách 4.2.21.12 přidán typ karty `bctoken-arriva` a `bctoken-dpmd` do DTD	29. 8. 2016
18	53	V kapitole 4.2.21.12 přidán typ karty `bctoken-arriva` a `bctoken-dpmd` do DTD	29. 8. 2016
18	54	V kapitole 4.2.21.13 přidán typ karty `bctoken-arriva` a `bctoken-dpmd` do DTD	29. 8. 2016
18	55	V kapitole 4.2.21.13 přidán typ karty `bctoken-arriva` a `bctoken-dpmd` do DTD	29. 8. 2016
18	57	V kapitole 4.2.21.14 přidán typ karty `bctoken-arriva` a `bctoken-dpmd` do DTD	29. 8. 2016
18	58	V kapitole 4.2.21.15 přidán typ karty `bctoken-arriva` a `bctoken-dpmd` do DTD	29. 8. 2016
18	61	V kapitolách 4.2.21.20 přidán typ karty `bctoken-arriva` a `bctoken-dpmd` do DTD	29. 8. 2016
18	62	V kapitole 4.2.21.21 přidán typ karty `bctoken-arriva` a `bctoken-dpmd` do DTD	29. 8. 2016
18	67	V kapitolách 4.3.4.1 a 4.3.4.2 přidán typ karty bctoken-arriva do DTD	29. 8. 2016
18	68	V kapitole 4.3.4.2 přidán typ karty `bctoken-arriva` a `bctoken-dpmd` do DTD	29. 8. 2016
18	18	Kapitola 4.2.7 nově popisuje verzi `2.2` s novým atributem `last-used`	14. 3. 2017
18	19	Nová kapitola 4.2.7.1 popisuje původní verzi `2.1`	14. 3. 2017
18	41	Kapitola 4.2.19 změněna na verzi `2.2` a přidána kapitola 4.2.19.1 popisující verzi `2.1`	14. 3. 2017
18	45	Přidána kapitola 4.2.21.7 s popisem DTD verze `2.2`	14. 3. 2017
19	5	V kapitole 3.1 přidána zkratka CP	13. 6. 2018
19	13	V kapitole 4.2.2 přidán popis typu karty `token-mos`, `mobile-etd` a atributů `device-id` a `payment`	13. 6. 2018

Číslo revize	Strana	Provedené změny	Účinnost od
19	22-30	V kapitole 4.2.9 přidán typ karty `token-mos`, `mobile-etd`, atribut `payment` a `zone-count`, doplněn popis atributů `departure-id` a `arrival-id` a přidány transakce `false-transaction` a `card-transaction` s typem `cp`	13. 6. 2018
19	31-32	Přidána kapitola 4.2.9.1 popisující zasílání transakcí ve verzi `2.3`, přidávající oproti verzi `2.2`: atribut `payment`, `false-transaction` a `card-transaction` typ `cp`	13. 6. 2018
19	33-34	V kapitole 4.2.9.2 (původně 4.2.9.1) změněn popis oproti verzi transakcí `2.3` místo `3.0`	13. 6. 2018
19	45-51	V kapitolách 4.2.21.2-.10 přidán nový typ karty `token-mos, mobile-etd`	13. 6. 2018
19	51-54	V kapitole 4.2.21.11 přidán typ karty `token-mos`, `mobile-etd`, atribut `payment` a `zone-count`, transakce `false-transaction` a `card-transaction` s typem `cp`	13. 6. 2018
19	54-57	Přidána kapitola 4.2.21.12 popisující DTD transakcí ve verzi `2.3`, přidávající oproti verzi `2.2`: atribut `payment` a `zone-count`, transakce `false-transaction` a `card-transaction` s typem `cp`	13. 6. 2018
19	57-65	V kapitolách 4.2.21.13-.16 přidán nový typ karty `token-mos, mobile-etd`	13. 6. 2018
19	66-67	V kapitolách 4.2.21.17-.19 opraven atribut `medium`, nyní je definován pomocí výčtu hodnot včetně nového typu karty `token-mos, mobile-etd`	13. 6. 2018
19	68-69	V kapitolách 4.2.21.21-.22 přidán nový typ karty `token-mos, mobile-etd`	13. 6. 2018
19	74-75	V kapitolách 4.3.4.1-.2 přidán nový typ karty `token-mos, mobile-etd`	13. 6. 2018
20	39	Nová verze `get-greenlist-items-status` v kapitole 4.2.11	9. 1. 2019
20	40	Původní verze `get-greenlist-items-status` v kapitole 4.2.11.1	9. 1. 2019
20	69	Nová verze `get-greenlist-items-status` DTD v kapitole 4.2.21.18	9. 1. 2019
20	70	Původní verze `get-greenlist-items-status` DTD v kapitole 4.2.21.19	9. 1. 2019
20	13	V kapitole 4.2.2 přidán nový typ karty `token-pk`	17.1. 2019
20	47-71	V kapitolách 4.2.21.2-.20 přidán nový typ karty `token-pk`	17.1. 2019
20	72-73	V kapitolách 4.2.21.22-.23 přidán nový typ karty `token-pk`	17.1. 2019
20	78-79	V kapitolách 4.3.4.1-.2 přidán nový typ karty `token-pk`	17.1. 2019
20	13	V kapitole 4.2.2 přidán nový typ karty `bctoken-dpmul` a nový typ platby `banktransfer`	5. 6. 2019

Číslo revize	Strana	Provedené změny	Účinnost od
20	54-59	V kapitolách 4.2.21.11-.12 přidán nový typ platby `banktransfer`	5. 6. 2019
20	47-71	V kapitolách 4.2.21.2-.20 přidán nový typ karty `bctoken-dpmul`	5. 6. 2019
20	72-73	V kapitolách 4.2.21.22-.23 přidán nový typ karty `bctoken-dpmul`	5. 6. 2019
20	78-79	V kapitolách 4.3.4.1-.2 přidán nový typ karty `bctoken-dpmul`	5. 6. 2019
20	39	V kapitole 4.2.11 přidán atribut `deployed-contract-id`	9. 10. 2019
20	70	V kapitole 4.2.21.18 přidán atribut `deployed-contract-id`	9. 10. 2019
20	24-29	V kapitole 4.2.9 přidán atribute routed-zones	25. 3. 2020
20	24-25	V kapitole 4.2.9 zrušena možnost jako hodnotu atribute zones-interval zadat „*“	25. 3. 2020
20	43	V kapitole 4.2.13 byl opraven popis odpovědi na `local-devices`	25. 3. 2020
20	56-58	V kapitole 4.2.21.11 přidán atribute routed-zones	25. 3. 2020
20	60-61	V kapitole 4.2.21.12 přidán atribute routed-zones	25. 3. 2020
20	72	V kapitole 4.2.21.17 přidán atribute routed-zones	25. 3. 2020
20	74	V kapitole 4.2.21.20 přidán atribute routed-zones	25. 3. 2020
21	10	V kapitole 4.2.1.5 zrušena možnost blokovat aplikace a kontrakty	
21	18-19	V kapitole 4.2.7 zrušena možnost blokovat aplikace a kontakty	22. 3. 2023
21	20	V kapitole 4.2.7.1 zrušena možnost blokovat aplikace a kontakty	22. 3. 2023
21	20	V kapitole 4.2.7.2 zrušena možnost blokovat aplikace a kontakty	22. 3. 2023
21	25	V původní kapitole 4.2.9 přidán atribut `check-ahead`	22. 3. 2023
21	32-33	Přidána nová kapitola 4.2.9.1	22. 3. 2023
21	34	Přečíslována kapitola 4.2.9.1 na 4.2.9.2	22. 3. 2023
21	36	Přečíslována kapitola 4.2.9.2 na 4.2.9.3	22. 3. 2023
21	38	Přečíslována kapitola 4.2.9.3 na 4.2.9.4	22. 3. 2023
21	39	Přečíslována kapitola 4.2.9.4 na 4.2.9.5	22. 3. 2023
21	39	Přečíslována kapitola 4.2.9.5 na 4.2.9.6	22. 3. 2023
21	54	V kapitole 4.2.21.7 zrušena možnost blokovat aplikace a kontakty	22. 3. 2023
21	54-55	V kapitole 4.2.21.8 zrušena možnost blokovat aplikace a kontakty	22. 3. 2023
21	55	V kapitole 4.2.21.9 zrušena možnost blokovat aplikace a kontakty	22. 3. 2023
21	56-60	Přidána nová kapitola 4.2.21.11	22. 3. 2023
21	60	Přečíslována kapitola 4.2.21.11 na 4.2.21.12	22. 3. 2023
21	63	Přečíslována kapitola 4.2.21.12 na 4.2.21.13	22. 3. 2023

Číslo revize	Strana	Provedené změny	Účinnost od
21	66	Přečíslována kapitola 4.2.21.13 na 4.2.21.14	22. 3. 2023
21	69	Přečíslována kapitola 4.2.21.14 na 4.2.21.15	22. 3. 2023
21	72	Přečíslována kapitola 4.2.21.15 na 4.2.21.16	22. 3. 2023
21	74	Přečíslována kapitola 4.2.21.16 na 4.2.21.17	22. 3. 2023
21	89	V kapitole 4.4.7 opraven zápis pomocí `multi-transaction`	22. 3. 2023
21	89-90	V kapitole 4.4.8 doplněn zápis pomocí `multi-tansaction`	22. 3. 2023

PŘÍLOHY

Číslo přílohy	Název přílohy, verze	Vydání / revize	Počet listů

NAŘÍZENÍ
Ústeckého kraje
ze dne 26. 11. 2024

kterým se stanovují úseky silnic, na kterých se pro jejich malý dopravní význam nezajišťuje sjízdnost a schůdnost odstraňováním sněhu a náledí.

Rada Ústeckého kraje v souladu s § 7 a § 59 odst. 1 písm. k) zákona č. 129/2000 Sb., o krajích (krajské zřízení), ve znění pozdějších předpisů, a na základě zmocnění dle § 27 odst. 5 zákona č. 13/1997 Sb., o pozemních komunikacích, ve znění pozdějších předpisů, vydává toto nařízení kraje:

Čl. 1
Vymezení úseků

Na následujících úsecích silnic II. a III. třídy na území Ústeckého kraje se pro jejich malý dopravní význam nezajišťuje sjízdnost a schůdnost odstraňováním sněhu a náledí:

Seznam neudržovaných úseků

Číslo silnice	Místopisný popis úseku	Staničení (km) od	Staničení (km) do	Délka v km	Provoz
					Děčín
II/266	Lobendava – státní hranice	20,100	22,657	2,557	
III/25378	Javory BUS – hranice okresu Ústí nad Labem	4,765	6,043	1,278	
III/25379	Borek – Malšovice	0,000	1,891	1,891	
III/25852	Sněžník BUS – státní hranice	12,992	14,217	1,225	
III/25855	Stará Oleška – Lužná	2,950	4,794	1,844	
III/25857	Arnoltice – Janov	4,000	7,060	3,060	
III/26225	Brložec – Huntířov	1,100	2,288	1,188	
III/26228	Folknáře – Dobrná	1,500	4,713	3,213	
III/2639	Viadukt Janská – Janská	12,335	13,510	1,175	
III/26313	Studený – Na Potoce	6,900	8,819	1,919	
III/26323	Křížový Buk – Mlýny	0,000	2,775	2,775	
III/26324	Dolní Falknov – Krásné Pole	1,000	4,812	3,812	
III/26517	Knížecí – křižovatka s III/26515	0,000	1,148	1,148	
III/2664	Království – křižovatka s III/2666	0,000	1,586	1,586	
III/2668	Kunratice – Brtníky	3,700	6,794	3,094	
III/2669	Lipová – státní hranice	1,000	2,662	1,662	
III/2671	Liščí – Severní	1,200	4,252	3,052	
III/2672	Nová Víska – Horní Poustevna	2,000	3,123	1,123	
III/2677	Severní – státní hranice	0,800	1,788	0,988	
					Chomutov
II/255 h	Komořany	0,000	0,600	0,600	
II/568 h	křižovatka II/568 - Droužkovice	0,000	0,314	0,314	
III/00731	křižovatka I/7 – Nebovazy	0,000	1,158	1,158	
III/01312	Fláje – hranice okresu Teplice	1,700	4,071	2,371	
III/01328	křižovatka I/13 – křižovatka s III/1981	0,000	2,275	2,275	
III/1986	Lestkov – hranice okresu Karlovy Vary	1,600	4,220	2,620	
III/1988	Okounov – Krupice	3,000	5,292	2,292	
III/1989	Brodce – hranice okresu Karlovy Vary	2,300	3,080	0,780	
III/21912	Kovářská nádraží – křižovatka s III/2234	1,200	2,122	0,922	

III/22120	křižovatka III/22119 – křižovatka III/22118	0,000	1,680	1,680	
III/2234	Háj – křižovatka s III/21911	3,150	6,038	2,888	
III/2235	Srní	0,000	0,416	0,416	
III/22310	Vykmanov – Mýtinka	1,750	3,100	1,350	
III/22311	Mýtinka – Údolíčko	0,000	4,700	4,700	
III/22314	Klášterecká Jeseň – Měděnec	0,300	5,800	5,500	
III/22315	Klášterecká Jeseň – průtah obcí	0,000	0,400	0,400	
III/22318	Nová Víska – křižovatka s III/22319	1,050	6,715	5,665	
III/22319	křižovatka II/223 – Volyně	0,000	2,350	2,350	
III/22320 a	Výsluní nádraží	0,000	0,178	0,178	
III/22321	Zelená – Lideň	4,750	7,150	2,400	
III/22421	Kadaňský Rohozec – křižovatka III/22419	0,624	1,597	0,973	
III/22424	Vinaře – křižovatka s II/225	0,000	2,704	2,704	
III/22432	Rusová nádraží – II/224	0,000	0,266	0,266	
III/22436	Černý Potok – Kovářská	0,000	4,100	4,100	
III/2251	Pětipsy – křižovatka II/225	0,000	2,096	2,096	
III/22512	křižovatka II/568 Kopeček – Březno	7,300	9,425	2,125	
III/22514	Stranná	2,350	3,294	0,944	
III/25017	Milá – hranice okresu Louny	2,090	3,121	1,031	
III/25019	křižovatka III/25018 – hranice okresu Louny	1,400	2,500	1,100	
III/25019	Milá – Bělušice	3,500	5,600	2,100	
III/25115	Škrle – Sušany	0,250	3,850	3,850	
III/25211	Orasín – Mezihoří	1,400	4,500	3,100	
III/25211	Načetín – křižovatka I/7	13,450	19,138	5,688	
III/25212	Květnov – křižovatka s III/25211	0,000	1,100	1,100	
III/25215	Boleboř – Kalek	0,000	6,900	6,900	
III/25221	Pohraniční – státní hranice SRN	0,000	0,832	0,832	
III/2523	křižovatka III/2522 – Bečov	0,000	1,360	1,360	
III/2534	Černice	2,650	4,546	1,896	
III/2543	Křižatky – Mníšek	4,150	9,600	5,450	
III/2574	hranice okresu Teplice – Lužice	2,500	3,800	0,900	
					Litoměřice
III/0089	Prosmyky od křižovatky s II/247	0,000	0,512	0,512	
III/00820 h	přeložka Opárno	0,000	0,508	0,508	
III/03015	Odbočka 2 Vrbice	0,000	0,977	0,977	
III/23748	Klapý – Křesín	0,000	4,942	4,942	
III/23754	Děkovka – hranice okresu Teplice	7,319	9,919	2,600	
III/23754	Lkáň – Dlažkovice	0,620	3,110	2,490	
III/23911	Brníkov – Roudníček	8,582	11,635	3,053	
III/23929	křižovatka III/23927 Charvátce – zastávka ČD	0,000	0,212	0,212	
III/23931	hranice okresu Kladno – Bříza	4,106	6,506	2,400	
III/24043	Bříza – křižovatka s III/24041	0,000	3,509	3,509	
III/24046	křižovatka II/608 Přestavlky – polní cesta	2,828	3,354	0,526	
III/24054	Vetlá – Brzánky	0,000	0,873	0,873	
III/24055	Černěves – Lounky	2,575	5,110	2,535	
III/24058	Doksany – Rohatce	0,000	2,931	2,931	
III/24066	Třebutičky – Encovany	2,310	3,958	1,648	
III/24067	Chotiněves – křižovatka s I/15	0,000	2,153	2,153	
III/24070	Trnobrany – Zimoř	0,000	1,528	1,528	
III/24075	Srdov – Habřina	0,000	1,785	1,785	
III/24078	II/240 Hradiště – křižovatka III/24077	0,000	1,557	1,557	
III/24079	křižovatka s II/240 – Hradiště	0,000	0,429	0,429	
III/24080	Levínské Petrovice – křižovatka s III/24077	0,987	3,490	2,503	

III/24086	Držovice – křižovatka s III/24081	0,000	1,102	1,102
III/24088	Líčenice – Dubičná	0,000	1,255	1,255
III/24613	Březany – Chotěšov	1,410	4,941	3,531
III/24615	Vrbka – Martiněves	2,083	4,750	2,667
III/24617	Chvalín – křižovatka s III/24048	0,000	2,043	2,043
III/24620	Krabčice – obchvat Roudnice	0,000	2,213	2,213
III/24626	Mnetěš – křižovatka II/608	0,800	1,760	0,960
III/2477	Siřejovice – Keblice	0,000	2,140	2,140
III/24712	Keblice – Brňany	4,199	6,880	2,681
III/24715	Úložiště RM – Kamýk	2,028	3,027	0,999
III/24719	Miřejovice – křižovatka III/2612	1,183	2,452	1,269
III/24719	Kunratice z obce – hranice okresu Ústí nad Labem	4,842	5,747	0,905
III/24722 h	přeložka Litochovice – Chotiměř	0,000	0,262	0,262
III/24728	Prackovice – křižovatka s I/30	1,323	2,991	1,668
III/2585	Dřevce – křižovatka s III/25815	2,200	3,589	1,389
III/2587	Lhota – křižovatka s III/25815	8,200	9,288	1,088
III/2589	Milešov – Medvědice	0,000	3,090	3,090
III/25811	Kocourov – křižovatka s III/25812	0,000	0,502	0,502
III/25812	Milešov – křižovatka s III/23762	0,000	4,079	4,079
III/25813	hranice okresu Teplice – Páleč	2,021	3,612	1,591
III/25815	Skalice – hranice okresu Teplice	4,839	7,418	2,579
III/25820	Milešov – hranice okresu Teplice	4,777	6,751	1,974
III/26018	Řepčice – hranice okresu Ústí nad Labem	1,491	2,687	1,196
III/26027	Všeradiště – Řepčice	4,774	5,880	1,106
III/2611	Lbín – hranice okresu Ústí nad Labem	5,734	6,903	1,169
III/26111	Sedlec – Dolní Řepčice	3,068	4,824	1,756
III/26118	Brocno – hranice okresu Mělník	8,840	10,841	2,001
III/26120	Štětí mezi serpentinami	0,787	1,449	0,662
III/26122	Chcebuz – Štětí	1,147	3,977	2,830
III/2691	Malešov – Střížovice	0,000	4,597	4,597
				Louny
II/246	Louny od OK s II/229 – křižovatka s III/2469	2,394	2,855	0,461
III/2213	Malá Černoc – hranice okresu Rakovník	0,500	1,749	1,249
III/2214	Soběchleby – Běsno	0,000	4,377	4,377
III/22111	Sýrovice – Libořice	0,000	3,748	3,748
III/22115	Nepomyšl "Ovčín" – Chmelištná	1,480	3,559	2,079
III/22122	Němčany – Chotěbudice	0,000	2,681	2,681
III/22130	Bukovina od II/221 – hranice VÚ Hradiště	0,000	0,284	0,284
III/22523	Čeradice – Radičeves	3,080	5,635	2,555
III/22715	křižovatka II/227 – křižovatka III/22712	0,000	1,575	1,575
III/22716	Lipno – Dubčany	6,360	9,836	3,476
III/22924	křižovatka III/22919 – křižovatka III/22923	0,000	3,020	3,020
III/22930	Kocanda – Břínkov	0,000	1,216	1,216
III/22936	konec obce Zbrašín – Jimlín	1,340	4,439	3,099
III/22937	Hřivice – Lipno	3,670	7,194	3,524
III/22938	Zbrašín – Touchovice	0,000	2,596	2,596
III/22939	Líšťany – křižovatka s III/22547	0,000	2,043	2,043
III/22941	Cítoliby konec obce – křižovatka III/24610 u Chlumčan	0,452	1,759	1,307
III/23736	Vrbno – Telce	0,000	4,662	4,662
III/23739	křižovatka III/23711 – hranice okresu Rakovník	15,850	16,329	0,479
III/23742	Černochov – křižovatka s II/237 Chrastín	0,000	2,951	2,951
III/23744	Černochov – hranice okresu Kladno	3,398	4,711	1,313
III/2461	Nečichy – Chožov	2,228	5,981	3,753

III/25012	Vrbka – Břvany	0,000	2,803	2,803	
III/25017	Břvany nádraží ČD – hranice okresu Most	0,000	2,004	2,004	
III/25019	Hrádek – hranice okresu Most	0,000	1,417	1,417	
					Ústí nad Labem
III/0088	Cínovec státní celnice – křižovatka I/8	0,000	0,550	0,550	
III/00822	Dubí – Mstišov	0,000	1,275	1,275	
III/00823	Cínovec – Vitiška	0,000	5,400	5,400	
III/01310	Dlouhá Louka (točna) – III/01311	7,215	9,378	2,163	
III/01311	od III/01310 – křižovatka s III/01312	0,000	3,683	3,683	
III/01312	hranice okresu Most – Oldříš – II/382	4,071	11,442	7,371	
III/01317	od II/382 – Nové Město (nádraží)	0,000	0,800	0,800	
III/01322	křižovatka I/13 u Přestanova – Strádov	0,000	0,614	0,614	
III/24719	hranice okresu Litoměřice – Čeřeniště	5,747	8,050	2,303	
III/2484	Zadní Telnice – Adolfov	1,415	4,100	2,685	
III/2487	hranice okresu Ústi nad Labem – Cínovec	8,813	19,933	11,120	
III/25324 a	Hostomice – MK	0,000	0,220	0,220	
III/25324 a	Hostomice – MK	0,220	0,468	0,248	
III/25326	od III/25331 Ohníč – Úpoř	2,600	3,210	0,610	
III/25331	Ohníč – Úpoř	3,550	4,558	1,008	
III/25336	Nové Dvory – k III/25817	1,425	3,430	2,005	
III/25360	Český Újezd – Střížovice	1,000	1,700	0,700	
III/25361	křižovatka III/26029 – Český Bukov	2,338	3,980	1,642	
III/25371	Mnichov – Libov	0,000	2,180	2,180	
III/25371	křižovatka III/26039 pod Radešínem – Žežice	3,916	4,836	0,920	
III/25371	Mlýniště – Ústí nad Labem	5,940	6,440	0,500	
III/25373	Neštěmice (křižovatka tři kříže) – Žežice	0,600	2,824	2,224	
III/25374	Ryjice – Libov	3,790	5,392	1,602	
III/25378	hranice okresu Děčín – k III/25361	6,052	7,850	1,798	
III/2585	Červený Újezd – Dřevce	0,000	2,200	2,200	
III/25813	Lukov – hranice okresu Litoměřice	1,280	2,021	0,741	
III/25815	Štěpánov – hranice okresu Litoměřice	2,613	4,839	2,226	
III/25820	Černčice – hranice okresu Litoměřice	4,000	4,777	0,777	
III/25825	Vrahožily – Bořislav	1,230	3,430	2,200	
III/25830 h	stavba D8 – stará komunikace, k vyřazení	0,000	0,109	0,109	
III/25832 i	stavba D8 – stará komunikace, k vyřazení	0,000	0,419	0,419	
III/25833	od III/25832 u Řehlovic – Suchá	0,000	2,506	2,506	
III/25834	od III/25839 žst. Radejčín – křižovatka III/25832 Dubice	0,000	1,225	1,225	
III/25834 h	stavba D8 – stará komunikace, k vyřazení	0,000	0,324	0,324	
III/25835	Stebno – křižovatka s III/25840	0,000	2,386	2,386	
III/25840	křižovatka s III/25839 – Podlešín	0,000	1,929	1,929	
III/25841	III/25843 nad Kojeticemi – III/25845 Malečov	4,857	6,821	1,964	
III/25848	III/25849 Horní Zálezly – III/25841 Malečov	1,458	3,663	2,205	
III/26018	Haslice – hranice okresu Litoměřice	0,989	1,491	0,502	
III/26022	křižovatka III/26021 Týniště – Doubravice	0,000	1,760	1,760	
III/26024	III/25847 Lhota pod Pannou – III/26025 Proboštov	0,000	1,032	1,032	
III/26032	Mirkov – Neštěmice Skalka (točna MHD)	3,213	5,300	2,087	
III/26036	křižovatka s III/26040 – Chuderovec	1,888	2,940	1,052	
III/26037	od III/25371 Radešín – k III/25374	0,000	1,243	1,243	
III/26038	Sovolusky – křižovatka III/25371 Radešín	0,560	1,350	0,790	
III/2611	hranice okresu Litoměřice – křižovatka s III/24719	6,934	8,198	1,264	
III/0088	Cínovec státní celnice – křižovatka I/8	0,000	0,550	0,550	

Čl. 2
Zrušovací ustanovení

Zrušuje se Nařízení Ústeckého kraje č. 3/2023, kterým se stanovují úseky silnic, na kterých se pro jejich malý dopravní význam nezajišťuje sjízdnost a schůdnost odstraňováním sněhu a náledí ze dne 13. 12. 2023.

Čl. 3
Účinnost

Toto nařízení nabývá účinnosti patnáctým dnem po jeho vyhlášení ve Sbírce právních předpisů územních samosprávných celků a některých správních úřadů.

……..
hejtman

……..
1. náměstek hejtmana

ústecký kraj

Krajský úřad

Číslo smlouvy u poskytovatele: 22/SML0467/OS/DS

DODATEK Č. 10

KE SMLOUVĚ O VEŘEJNÝCH SLUŽBÁCH V PŘEPRAVĚ CESTUJÍCÍCH VEŘEJNOU LINKOVOU DOPRAVOU K ZAJIŠTĚNÍ DOPRAVNÍ OBSLUŽNOSTI ÚSTECKÉHO KRAJE V OBLASTI CHOMUTOVSKO

(dále jen „Dodatek“) uzavřený níže zmíněného dne, měsíce a roku mezi smluvními stranami:

Smluvní strany

Objednatel:

Ústecký kraj

Sídlo:	Velká Hradební 3118/48, 400 02 Ústí nad Labem
Zastoupený:	**Mgr. Bc. Tomášem Riegerem**, **členem Rady Ústeckého kraje**
IČ:	70892156
DIČ:	CZ70892156
Bankovní spojení:	Česká spořitelna, a.s., číslo účtu: 882733379/0800

(dále jen „Objednatel“)

a

Dopravce:

UMBRELLA Coach & Buses s.r.o.,

Sídlo:	Revoluční 1082/8, Nové Město, 110 00 Praha 1
Zastoupený:	**Pavlem Steinerem, jednatelem**
IČ:	02665824
DIČ:	CZ02665824
Bankovní spojení:	Česká spořitelna, a.s., číslo účtu: 500088432/0800
Zapsaný:	v obchodním rejstříku vedeném u Městského soudu v Praze, oddílu C, vložce 221234

a

UMBRELLA CITY LINES s.r.o.

Sídlo:	Revoluční 1082/8, Nové Město, 110 00 Praha 1
Zastoupený:	**Pavlem Steinerem, jednatelem**
IČ:	09057846
DIČ:	CZ09057846
Bankovní spojení:	Komerční banka a.s. č.ú.: 123-5933360297/0100
Zapsaný:	v obchodním rejstříku vedeném u Městského soudu v Praze, oddílu C, vložce 330073

(dále společně jen „Dopravce“ nebo „Dopravci“, společně s Objednatelem dále jen „Smluvní strany“)

Preambule

VZHLEDEM K TOMU, ŽE

A) Smluvní strany mezi sebou uzavřely dne 21. 01. 2022 Smlouvu o veřejných službách v přepravě cestujících veřejnou linkovou dopravou k zajištění dopravní obslužnosti Ústeckého kraje v oblasti Chomutovsko (dále jen „Smlouva“), jejímž účelem je řádné a plynulé zajištění dopravní obslužnosti části území Ústeckého kraje ve smyslu § 3 odst. 2 zákona č. 194/2010 Sb., o veřejných službách v přepravě cestujících a o změně dalších zákonů, ve znění pozdějších předpisů, a to v období od 01. 12. 2022 do 30. 11. 2032;

B) Následně mezi sebou Smluvní strany uzavřely dodatky č. 1 až 9 ke Smlouvě;

UZAVÍRAJÍ SMLUVNÍ STRANY na základě ustanovení čl. 4 odst. 7 a 9 Smlouvy, tento Dodatek č. 10.

Článek 1

1. Vzhledem k tomu, že se Smluvní strany v souladu s čl. 9 Smlouvy dohodly na změně časového a místního vymezení vybraných linek a spojů uvedených v příloze č. 1 Smlouvy, nahrazuje se tímto v celém rozsahu:
   a) dosavadní znění přílohy č. 1a Smlouvy novým zněním uvedeným v příloze č. 1a tohoto dodatku, a to v oblasti Chomutovsko;
   b) dosavadní znění přílohy č. 1c Smlouvy novým zněním uvedeným v příloze č. 1c tohoto dodatku, a to v oblasti Chomutovsko.
2. Dopravce se zavazuje zajistit účinnost změn v provozu jím zajišťovaných linek a spojů v oblasti Chomutovsko provedených tímto dodatkem od data 15. 12. 2024. Ve vztahu k linkám a spojům upravovaným tímto dodatkem zajistí Dopravce účinnost změn provedených tímto dodatkem za přiměřeného použití čl. 3 Smlouvy.

Článek 2

1. Tento Dodatek nabývá platnosti dnem jeho uzavření a účinnosti dnem uveřejnění v registru smluv.

2. Tento Dodatek je vyhotoven pouze elektronicky a podepsán zaručenými elektronickými podpisy.

3. Tento Dodatek je uzavřen na základě usnesení Rady Ústeckého kraje ze dne 26. 11. 2024.

4. S údaji, které Objednatel obdrží od Dopravce v souvislosti s předmětem tohoto Dodatku, není Objednatel povinen nakládat jako s informacemi důvěrnými a zejména za účelem zajištění transparentnosti vynakládání veřejných prostředků je oprávněn je i bez souhlasu Dopravce zveřejnit na svých internetových stránkách či jiným vhodným způsobem. Dodatek bude v úplném znění uveřejněn prostřednictvím registru smluv postupem dle zákona č. 340/2015 Sb., o zvláštních podmínkách účinnosti některých smluv, uveřejňování těchto smluv a o registru smluv (zákon o registru smluv), ve znění pozdějších předpisů. Dopravce prohlašuje, že souhlasí s uveřejněním svých osobních údajů obsažených v tomto Dodatku, které by jinak podléhaly znečitelnění, v registru smluv, popř. disponuje souhlasem třetích osob uvedených na své straně s uveřejněním jejich osobních údajů v registru smluv, které by jinak podléhaly znečitelnění. Smluvní strany se dohodly na tom, že uveřejnění v registru smluv provede Objednatel, který zároveň zajistí, aby informace o uveřejnění tohoto Dodatku byla zaslána Dopravci do datové schránky ID a2wvy8b, popř. na e-mail: jan.sirc@umbrellabuses.com.

5. Smluvní strany prohlašují, že tento dodatek byl přijat v souladu se Smlouvou a po nabytí účinnosti se stává nedílnou součástí Smlouvy, přičemž ostatní práva a povinnosti Objednatele a Dopravce ze Smlouvy tím nejsou nijak dotčena.

6. Smluvní strany dále prohlašují, že tento dodatek uzavírají podle své svobodné, vážné a určité vůle a v absenci hrozby či lsti vyvolané druhou Smluvní stranou, na důkaz čehož níže připojují své podpisy.

V Ústí nad Labem

.....	.....
Ústecký kraj **Mgr. Bc. Tomáš Rieger** **člen Rady Ústeckého kraje na základě pověření dle usnesení Rady Ústeckého kraje** **(bude doplněno)**	**UMBRELLA Coach & Buses s.r.o.** **Pavel Steiner** **jednatel** **a** **UMBRELLA CITY LINES s.r.o.** **Pavel Steiner** **jednatel**

Přílohy

Příloha č. 1, část a): Jízdní řády

Příloha č. 1, část c): Výpočet rozsahu objednaných dopravních výkonů v jednotlivých letech plnění smlouvy

PŘÍLOHA 1

VYMEZENÍ LINEK A SPOJŮ

ČÁST 1A

JÍZDNÍ ŘÁDY

560 Chomutov-Blatno-Kalek,Načetín



DOPRAVA ÚSTECKÉHO KRAJE

Platí od 15.12.2024 do 13.12.2025

Zóna	ZASTÁVKA		PRACOVNÍ DNY						SOBOTA + NEDĚLE		
			101 ⚒	103 ⚒	105 ⚒	107 ⚒	109 ⚒	111 ⚒31	201 ⑥†	203 ⑥†	205 ⑥†24
501	**Chomutov,žel.st.**	**odj.**	**6:05**	**10:08**	**13:08**	**15:08**	**17:08**	**19:08**	**8:08**	**12:08**	**16:08**
501	Chomutov,aut.nádr.		6:07	10:10	13:10	15:10	17:10	19:10	8:10	12:10	16:10
501	Chomutov,Zborovská		|	|	|	|	|	|	|	|	|
501	Chomutov,Bezručova		6:10	10:13	13:13	15:13	17:13	19:13	8:12	12:13	16:13
501	Chomutov,Kostnická		6:11	10:14	13:14	15:14	17:14	19:14	8:13	12:14	16:14
501	Chomutov,Kostnická škola		6:12	10:15	13:15	15:15	17:15	19:15	8:14	12:15	16:15
501	Chomutov,Zátiší		6:14	10:17	13:17	15:17	17:17	19:17	8:16	12:17	16:17
522	Hradečná,rozc.1.0		6:19	10:22	13:22	15:22	17:22	19:22	8:21	12:22	16:22
522	Blatno,suška		6:21	10:24	13:24	15:24	17:24	19:24	8:23	12:24	16:24
522	Blatno		6:23	10:26	13:26	15:26	17:26	19:26	8:25	12:26	16:26
522	Květnov,rozc.1.0		6:25	10:28	13:28	15:28	17:28	19:28	8:27	12:28	16:28
522	Radenov		6:26	10:29	13:29	15:29	17:29	19:29	8:28	12:29	16:29
522	Mezihoří		6:28	10:31	13:31	15:31	17:31	19:31	8:30	12:31	16:31
522	Zákoutí		6:30	10:33	13:33	15:33	17:33	19:33	8:32	12:33	16:33
522	Blatno,Nový dům rozc.		6:32	10:35	13:35	15:35	17:35	19:35	8:34	12:35	16:35
523	Načetín,odb.		6:34	10:37	13:37	15:37	17:37	19:37	8:36	12:37	16:37
523	Kalek		6:37	10:40	13:40	15:40	17:40	19:40	8:39	12:40	16:40
523	**Načetín**	**příj.**	**6:40**	**10:43**	**13:43**	**15:43**	**17:43**	**19:43**	**8:42**	**12:43**	**16:43**

Poznámky

| spoj zastávkou projíždí
Všechny spoje zajišťuje nízkopodlažní vozidlo.

⚒ jede v pracovních dnech

⑥ jede v sobotu

† jede v neděli a ve státem uznávané svátky

24 nejede 24.12.

31 nejede 31.12.

Linka č. 522560 Chomutov-Blatno-Kalek,Načetín
Všeobecné informace: 474 651 414, Centrální dispečink DÚK: 475 657 657, aktuální odjezdy: tabule.dopravauk.cz;
aktuální poloha spoje: provoz.dopravauk.cz; připomínky a stížnosti: podnety@dopravauk.cz
Přepravu zajišťuje: UMBRELLA CITY LINES s.r.o., Revoluční 1082/8, 110 00 Praha
Na lince platí jednotný tarif a smluvní přepravní podmínky Dopravy Ústeckého kraje. Informace jsou k dispozici ve vozidlech na lince.

Graf.: T101,T201

560 Kalek,Načetín-Blatno-Chomutov

DOPRAVA ÚSTECKÉHO KRAJE

Platí od 15.12.2024 do 13.12.2025

Zóna	ZASTÁVKA		PRACOVNÍ DNY							SOBOTA + NEDĚLE		
			102 ⚒	104 ⚒	106 ⚒	108 ⚒	110 ⚒	112 ⚒	114 ⚒31	202 ⑥†	204 ⑥†	206 ⑥†24
523	**Načetín**	**odj.**	**4:46**	**6:46**	**10:54**	**13:54**	**15:54**	**17:54**	**19:55**	**8:54**	**12:54**	**16:54**
523	Kalek		4:49	6:49	10:57	13:57	15:57	17:57	19:58	8:57	12:57	16:57
523	Načetín,odb.		4:51	6:51	10:59	13:59	15:59	17:59	20:00	8:59	12:59	16:59
522	Blatno,Nový dům rozc.		4:53	6:53	11:01	14:01	16:01	18:01	20:02	9:01	13:01	17:01
522	Zákoutí		4:55	6:55	11:03	14:03	16:03	18:03	20:04	9:03	13:03	17:03
522	Mezihoří		4:58	6:58	11:06	14:06	16:06	18:06	20:07	9:06	13:06	17:06
522	Radenov		5:00	7:00	11:08	14:08	16:08	18:08	20:09	9:08	13:08	17:08
522	Květnov,rozc.1.0		5:01	7:01	11:09	14:09	16:09	18:09	20:10	9:09	13:09	17:09
522	Blatno	příj.	5:03	7:03	11:11	14:11	16:11	18:11	20:12	9:11	13:11	17:11
522	Blatno	odj.	5:03	7:08	11:11	14:11	16:11	18:11	20:12	9:11	13:11	17:11
522	Blatno,suška		5:05	7:10	11:13	14:13	16:13	18:13	20:14	9:13	13:13	17:13
522	Hradečná,rozc.1.0		5:07	7:12	11:15	14:15	16:15	18:15	20:16	9:15	13:15	17:15
501	Chomutov,Zátiší		5:12	7:17	11:20	14:20	16:20	18:20	20:21	9:20	13:20	17:20
501	Chomutov,Kostnická škola		5:14	7:19	11:22	14:22	16:22	18:22	20:23	9:22	13:22	17:22
501	Chomutov,Kostnická		5:15	7:20	11:23	14:23	16:23	18:23	20:24	9:23	13:23	17:23
501	Chomutov,Bezručova		5:16	7:21	11:24	14:24	16:24	18:24	20:25	9:24	13:24	17:24
501	Chomutov,Zborovská		5:17	7:22	11:25	14:25	16:25	18:25	20:26	9:25	13:25	17:25
501	**Chomutov,aut.nádr.**		**5:19**	**7:24**	**11:27**	**14:27**	**16:27**	**18:27**	**20:27**	**9:27**	**13:27**	**17:27**
501	**Chomutov,žel.st.**	**příj.**	**5:21**	**7:26**	**11:29**	**14:29**	**16:29**	**18:29**	**20:29**	**9:29**	**13:29**	**17:29**
	⇨ U1 Děčín		*5:35*	*7:35*	*11:35*	*14:35*	*16:35*	*18:35*	*20:35*	*9:35*	*13:35*	*17:35*
	⇨ R15 Cheb			*7:54*						*9:54*	*13:54*	*17:54*

Poznámky

⇨ spoje navazující na linku 560

Všechny spoje zajišťuje nízkopodlažní vozidlo.

⚒ jede v pracovních dnech

⑥ jede v sobotu

† jede v neděli a ve státem uznávané svátky

31 nejede 31.12.

24 nejede 24.12.

Linka č. 522560 Kalek,Načetín-Blatno-Chomutov
Všeobecné informace: 474 651 414, Centrální dispečink DÚK: 475 657 657, aktuální odjezdy: tabule.dopravauk.cz;
aktuální poloha spoje: provoz.dopravauk.cz; připomínky a stížnosti: podnety@dopravauk.cz
Přepravu zajišťuje: UMBRELLA CITY LINES s.r.o., Revoluční 1082/8, 110 00 Praha
Na lince platí jednotný tarif a smluvní přepravní podmínky Dopravy Ústeckého kraje. Informace jsou k dispozici ve vozidlech na lince.

Graf.: T101,T201

561 Chomutov-Jirkov-Boleboř-Hora Svaté Kateřiny

DOPRAVA ÚSTECKÉHO KRAJE

Platí od 15.12.2024 do 13.12.2025

Zóna	ZASTÁVKA		PRACOVNÍ DNY						SOBOTA + NEDĚLE					
			101 ⚒	103 ⚒	105 ⚒	107 ⚒	109 ⚒	111 ⚒	201 ⑥†25	205 ⑥†68	203 ⑥†62 🚲	209 ⑥†68	207 ⑥†62 🚲	211 ⑥†24
501	**Chomutov,poliklinika**	**odj.**	**6:10**		**12:10**	**14:10**	**16:10**	**18:13**						
501	Chomutov,u hřbitova	↓	6:11		12:11	14:11	16:11	18:14						
501	Chomutov,Palackého	↓	6:15		12:15	14:15	16:15	18:17						
501	**Chomutov,aut.nádr.**	↓	⌇	**8:20**	⌇	⌇	⌇	⌇		**9:25**	**9:25**	**13:25**	**13:25**	**17:45**
501	Chomutov,Mostecká	↓	6:17	8:23	12:17	14:17	16:17	18:18		9:27	9:27	13:27	13:27	17:47
501	Chomutov,Gymnázium	↓	6:19	8:25	12:19	14:19	16:19	18:19		9:28	9:28	13:28	13:28	17:48
501	Chomutov,Aquasvět	↓	|	|	|	|	|	|		|	|	|	|	|
501	Otvice	↓	6:24	8:30	12:24	14:24	16:24	18:24		9:33	9:33	13:33	13:33	17:53
511	Jirkov,žel.st.	příj.	6:26	8:32	12:26	14:26	16:26	18:26		9:35	9:35	13:35	13:35	17:55
511	Jirkov,žel.st.	odj.	6:26		12:26	14:26	16:26	18:26		9:35	9:35	13:35	13:35	17:55
511	Jirkov,Hrdinů	↓	6:28		12:28	14:28	16:28	18:28		9:37	9:37	13:37	13:37	17:57
511	Nové Ervěnice	↓	6:30		12:30	14:30	16:30	18:30		9:39	9:39	13:39	13:39	17:59
511	Jirkov,Dvořákova	↓	6:31		12:31	14:31	16:31	18:31		9:40	9:40	13:40	13:40	18:00
511	Jirkov,aut.nádr.	příj.	6:34		12:34	14:34	16:34	18:34		9:43	9:43	13:43	13:43	18:03
511	Jirkov,aut.nádr.	odj.	6:34		12:34	14:34	16:34	18:34	7:28	9:43	9:45	13:43	13:45	18:03
511	Jirkov,Červenohrádecká	↓	6:36		12:36	14:36	16:36	18:35	7:29	9:44	9:46	13:44	13:46	18:04
511	Jirkov,Jiráskova	↓	6:38		12:38	14:38	16:38	18:37	7:31	9:46	9:48	13:46	13:48	18:06
511	Jirkov,Jindřišská	↓	6:41		12:41	14:41	16:41	18:40	7:34	9:49	9:51	13:49	13:51	18:09
572	Boleboř,rozc.Orasín 1.0	↓	6:45		12:45	14:45	16:45	18:44	7:38	9:53	9:55	13:53	13:55	18:13
572	Orasín	↓	⌇		12:47	14:47	16:47	18:46	⌇	⌇	⌇	⌇	⌇	⌇
572	**Boleboř**	↓	**6:46**		**12:50**	**14:50**	**16:50**	**18:49**	**7:39**	**9:54**	**9:56**	**13:54**	**13:56**	**18:14**
253	Malý Háj,Lesná,rozc.	↓									10:06		14:06	
253	Hora Sv.Kateřiny,Malý Háj	↓									10:08		14:08	
253	Hora Sv.Kateřiny,,rozc.Malý Háj	příj.									10:13		14:13	
	⇨ 521 Olbernhau										*10:20*		*14:20*	
253	Hora Sv.Kateřiny,,rozc.Malý Háj	odj.									10:13		14:13	
253	Hora Sv.Kateřiny,Pachenkov	↓									10:14		14:14	
253	Hora Sv.Kateřiny,předávací stanice	↓									10:15		14:15	
253	Hora Sv.Kateřiny,pož.zbroj.	↓									10:16		14:16	
253	**Hora Sv.Kateřiny,nám.**	**příj.**									**10:17**		**14:17**	

Poznámky

| spoj zastávkou projíždí	⚒ jede v pracovních dnech	25 nejede 25.12. a 1.1.	28.9.2025, nejvýše 20 kol., na část míst je
⌇ spoj jede po jiné trase	⑥ jede v sobotu	62 jede od 18.4. do 28.9.	možná rezervace pro jízdní kolo pouze v
⇨ spoje navazující na linku 561	† jede v neděli a ve státem uznávané svátky	68 jede od 15.12. do 13.4. a od 4.10. do 13.12.	aplikaci DÚKapka
Všechny spoje zajišťuje nízkopodlažní vozidlo.	24 nejede 24.12.	🚲 spoj přepravuje jízdní kola od 18.4.2025 do	

Linka č. 522561 Chomutov-Jirkov-Boleboř-Hora Svaté Kateřiny
Všeobecné informace: 474 651 414, Centrální dispečink DÚK: 475 657 657, aktuální odjezdy: tabule.dopravauk.cz;
aktuální poloha spoje: provoz.dopravauk.cz; připomínky a stížnosti: podnety@dopravauk.cz
Přepravu zajišťuje: UMBRELLA CITY LINES s.r.o., Revoluční 1082/8, 110 00 Praha
Na lince platí jednotný tarif a smluvní přepravní podmínky Dopravy Ústeckého kraje. Informace jsou k dispozici ve vozidlech na lince.

Graf.: T101,T201

561 Hora Svaté Kateřiny-Boleboř-Jirkov-Chomutov

DOPRAVA ÚSTECKÉHO KRAJE

Platí od 15.12.2024 do 13.12.2025

Zóna	ZASTÁVKA		PRACOVNÍ DNY						SOBOTA + NEDĚLE					
			102 ⚒	106 ⚒	108 ⚒	110 ⚒	112 ⚒	114 ⚒	202 ⑥†25	204 ⑥†62 🚲	206 ⑥†68	208 ⑥†62 🚲	210 ⑥†70	212 ⑥†24
253	**Hora Sv.Kateřiny,nám.**	**odj.**								**11:39**		**15:39**		
253	Hora Sv.Kateřiny,pož.zbroj.									11:40		15:40		
253	Hora Sv.Kateřiny,předávací stanice									11:41		15:41		
253	Hora Sv.Kateřiny,Pachenkov									11:42		15:42		
253	Hora Sv.Kateřiny,,rozc.Malý Háj	příj.								11:43		15:43		
253	Hora Sv.Kateřiny,,rozc.Malý Háj	odj.								11:43		15:43		
253	Hora Sv.Kateřiny,Malý Háj									11:48		15:48		
253	Malý Háj,Lesná,rozc.									11:50		15:50		
572	**Boleboř**		**4:59**	**7:00**	**13:07**	**15:07**	**17:08**	**18:52**	**7:42**	**12:00**	**12:00**	**16:00**	**16:00**	**18:16**
572	Orasín		5:02	7:03	⌇	⌇	⌇	⌇	⌇	⌇	⌇	⌇	⌇	⌇
572	Boleboř,rozc.Orasín 1.0		5:05	7:06	13:08	15:08	17:09	18:53	7:43	12:01	12:01	16:01	16:01	18:17
511	Jirkov,Jindřišská		5:08	7:09	13:11	15:11	17:12	18:56	7:46	12:04	12:04	16:04	16:04	18:20
511	Jirkov,Jiráskova		5:12	7:13	13:15	15:15	17:16	19:00	7:49	12:08	12:08	16:08	16:08	18:23
511	Jirkov,Červenohrádecká		5:13	7:15	13:17	15:17	17:17	19:01	7:50	12:09	12:09	16:09	16:09	18:24
511	Jirkov,aut.nádr.	příj.	5:15	7:17	13:19	15:19	17:19	19:03	7:52	12:11	12:11	16:11	16:11	18:26
511	Jirkov,aut.nádr.	odj.	5:16	7:19	13:19	15:19	17:19		7:52	12:11	12:11	16:11	16:11	
511	Jirkov,Dvořákova		5:18	7:21	13:21	15:21	17:21		7:54	12:13	12:13	16:13	16:13	
511	Nové Ervěnice		5:20	7:23	13:23	15:23	17:23		7:55	12:15	12:15	16:15	16:15	
511	Jirkov,Hrdinů		5:21	7:24	13:24	15:24	17:24		7:56	12:16	12:16	16:16	16:16	
511	Jirkov,žel.st.	příj.	5:24	7:27	13:27	15:27	17:27		7:59	12:19	12:19	16:19	16:19	
	⇨ U1 Děčín		*5:41*	*7:41*	*13:41*	*15:41*	*17:41*							
	⇨ R15 Praha								*8:10*					
	⇨ R25 Most									*12:31*	*12:31*	*16:31*	*16:31*	
511	Jirkov,žel.st.	odj.	5:24	7:29	13:27	15:27	17:27		7:59	12:19	12:19	16:19	16:19	
501	Otvice		5:26	7:31	13:29	15:29	17:29		8:01	12:21	12:21	16:21	16:21	
501	Chomutov,Aquasvět		5:30	7:35	13:33	15:33	17:33		8:05	12:25	12:25	16:25	16:25	
501	Chomutov,Gymnázium		5:31	7:36	13:34	15:34	17:34		8:06	12:26	12:26	16:26	16:26	
501	Chomutov,Mostecká		5:32	7:37	13:35	15:35	17:35		8:07	12:27	12:27	16:27	16:27	
501	**Chomutov,aut.nádr.**		⌇	⌇	⌇	⌇	⌇		**8:09**	**12:29**	**12:29**	**16:29**	**16:29**	
501	Chomutov,Palackého		5:35	7:40	13:38	15:38	17:38							
501	Chomutov,u hřbitova		5:37	7:42	13:40	15:40	17:40							
501	**Chomutov,poliklinika**	**příj.**	**5:39**	**7:44**	**13:42**	**15:42**	**17:42**							

Poznámky

⇨ spoje navazující na linku 561

⌇ spoj jede po jiné trase

Všechny spoje zajišťuje nízkopodlažní vozidlo.

⚒ jede v pracovních dnech

⑥ jede v sobotu

† jede v neděli a ve státem uznávané svátky

24 nejede 24.12.

25 nejede 25.12. a 1.1.

62 jede od 18.4. do 28.9.

68 jede od 15.12. do 13.4. a od 4.10. do 13.12.

70 jede od 15.12. do 13.4. a od 4.10. do 13.12., nejede 31.12.

🚲 spoj přepravuje jízdní kola od 18.4.2025 do 28.9.2025, nejvýše 20 kol., na část míst je možná rezervace pro jízdní kolo pouze v aplikaci DÚKapka

Linka č. 522561 Hora Svaté Kateřiny-Boleboř-Jirkov-Chomutov
Všeobecné informace: 474 651 414, Centrální dispečink DÚK: 475 657 657, aktuální odjezdy: tabule.dopravauk.cz;
aktuální poloha spoje: provoz.dopravauk.cz; připomínky a stížnosti: podnety@dopravauk.cz
Přepravu zajišťuje: UMBRELLA CITY LINES s.r.o., Revoluční 1082/8, 110 00 Praha
Na lince platí jednotný tarif a smluvní přepravní podmínky Dopravy Ústeckého kraje. Informace jsou k dispozici ve vozidlech na lince.

Graf.: T101,T201

565 Radonice-Chomutov-Jirkov-Most

DOPRAVA ÚSTECKÉHO KRAJE

Platí od 15.12.2024 do 13.12.2025

Zóna	ZASTÁVKA	PRACOVNÍ DNY																							SOBOTA + NEDĚLE						
		101 ⚒	103 ⚒	105 ⚒	107 ⚒	109 ⚒56	113 ⚒46	111 ⚒56	115 ⚒	117 ⚒	119 ⚒	121 ⚒	123 ⚒	125 ⚒	127 ⚒	129 ⚒	131 ⚒	133 ⚒	135 ⚒	139 ⚒46	137 ⚒56	141 ⚒	143 ⚒31	145 ⚒31	147 ⚒31	201 ©†25	203 ©†25	205 ©†	207 ©†	209 ©†	211 ©†24	213 ©†24
591	**Radonice**	**odj.**							**6:53**													**16:55**										
561	Vilémov							6:56													16:58										
561	Vilémov,rozc.							6:57													16:59										
561	Vilémov,Topolanský dvůr							6:59													17:01										
564	Račetice							7:01													17:03										
566	Libědice							7:04													17:06										
568	Chbany,Vadkovice,rozc.							7:08													17:10										
568	Chbany,Přeskaky,rozc.							7:09													17:11										
568	**Chbany**	**příj.**						**7:10**													**17:12**										
568	**Chbany**	**odj.**	**4:52**				**7:10**	**7:10**		**9:10**					**13:10**	**14:10**				**17:12**	**17:12**		**19:13**									
568	Chbany,Soběsuky,rozc.		4:53				7:11	7:11		9:11					13:11	14:11				17:13	17:13		19:14									
568	Chbany,Vikletice,přehrada		4:54				7:12	7:12		9:12					13:12	14:12				17:14	17:14		19:15									
585	Březno,Nechranice,na mostě		|				7:14	7:14		9:14					13:14	14:14				17:16	17:16		19:17									
585	**Březno,Nechranice**		☎4:59			**6:46**	⌇	⌇		⌇		**11:06**			⌇	⌇		**15:13**		⌇	⌇		⌇									
585	Březno,Vičice		⌇			6:50	⌇	⌇		⌇		11:10			⌇	⌇		⌇		⌇	⌇		⌇									
585	Březno,Stranná		⌇			6:52	⌇	⌇		⌇		11:12			⌇	⌇		⌇		⌇	⌇		⌇									
585	Březno,Vičice		⌇			6:54	⌇	⌇		⌇		11:14			⌇	⌇		⌇		⌇	⌇											
533	**Tušimice,důl Merkur**		⌇	**5:12**	**6:05**	⌇	⌇	⌇		⌇		⌇			⌇	⌇	**14:33**	⌇		⌇	⌇	**18:05**	⌇			**6:10**						**18:10**
533	Tušimice,I.ELNA		⌇	5:13	6:06	⌇	⌇	⌇		⌇		⌇			⌇	⌇	14:34	⌇		⌇	⌇	18:06	⌇			6:11						18:11
533	Tušimice,II.ELNA		⌇	5:15	6:08	⌇	⌇	⌇		⌇		⌇			⌇	⌇	14:36	⌇		⌇	⌇	18:08	⌇			6:13						18:13
533	Tušimice,Sempra		⌇	5:17	6:10	⌇	⌇	⌇		⌇		⌇			⌇	⌇	14:38	⌇		⌇	⌇	18:10	⌇			6:15						18:15
533	Tušimice,II.stavba		⌇	5:18	6:11	⌇	⌇	⌇		⌇		⌇			⌇	⌇	14:39	⌇		⌇	⌇	18:11	⌇			6:16						18:16
585	Březno,Vičice,rozc.2.0		5:02	5:25	6:18	6:56	7:16	7:16		9:16		11:16			13:16	14:16	14:46	15:16		17:18	17:18	18:18	19:19			6:23						18:23
585	**Březno,Střezov,rozc.0.2**		**5:04**	**5:27**	**6:20**	**6:58**	**7:18**	**7:18**	**8:18**	**9:18**		**11:18**			**13:18**	**14:18**	**14:48**	**15:18**		**17:20**	**17:20**	**18:20**	**19:21**	**20:53**		**6:25**						**18:25**
585	Březno,důl		⌇	⌇	6:22	⌇	⌇	⌇	⌇	⌇		⌇			⌇	⌇	⌇	⌇		⌇	⌇	18:22	⌇	⌇		6:27						18:27
585	Březno,zdrav.stř.		5:06	5:29	6:25	7:00	7:20	7:20	8:20	9:20		11:20			13:20	14:20	14:50	15:20		17:22	17:22	18:25	19:23	20:55		6:30						18:30
501	Droužkovice		5:11	5:34	6:30	7:05	7:25	7:25	8:25	9:25		11:25			13:25	14:25	14:55	15:25		17:27	17:27	18:30	19:28	21:00		6:35						18:35
501	Droužkovice,ObÚ		5:12	5:35	6:31	7:06	7:26	7:26	8:26	9:26		11:26			13:26	14:26	14:56	15:26		17:28	17:28	18:31	19:29	21:01		6:36						18:36
501	Droužkovice,hřiště		5:13	5:36	6:32	7:07	7:27	7:27	8:27	9:27		11:27			13:27	14:27	14:57	15:27		17:29	17:29	18:32	19:30	21:02		6:37						18:37
501	Droužkovice,Letná		5:14	5:37	6:33	7:08	7:28	7:28	8:28	9:28		11:28			13:28	14:28	14:58	15:28		17:30	17:30	18:33	19:31	21:03		6:38						18:38
501	Chomutov,Rozcestí		5:15	5:38	6:34	7:09	7:29	7:29	8:29	9:29		11:29			13:29	14:29	14:59	15:29		17:31	17:31	18:34	19:32	21:04		6:39						18:39
501	Chomutov,Pražská		5:16	5:39	6:35	7:10	7:30	7:30	8:30	9:30		11:30			13:30	14:30	15:00	15:30		17:32	17:32	18:35	19:33	21:05		6:40						18:40
501	Chomutov,Pražská čerp.st.		5:17	5:40	6:36	7:11	7:31	7:31	8:31	9:31		11:31			13:31	14:31	15:01	15:31		17:33	17:33	18:36	19:34	21:06		6:41						18:41
501	Chomutov,u pekárny		5:18	5:41	6:37	7:12	7:32	7:32	8:32	9:32		11:32			13:32	14:32	15:02	15:32		17:34	17:34	18:37	19:35	21:07		6:42						18:42
501	Chomutov,Palackého		5:20	5:43	6:39	7:14	7:34	7:34	8:34	9:34		11:34			13:34	14:34	15:04	15:34		17:36	17:36	18:39	19:36	21:08		6:43						18:43
501	**Chomutov,aut.nádr.**	**příj.**	**5:22**	**5:45**	**6:41**	**7:16**	**7:36**	**7:36**	**8:36**	**9:36**		**11:36**			**13:36**	**14:36**	**15:06**	**15:36**		**17:38**	**17:38**	**18:41**	**19:38**	**21:10**		**6:45**						**18:45**
501	**Chomutov,aut.nádr.**	**odj.**	**4:42**	**5:22**	**5:45**	**6:45**	**7:20**	**7:40**	**7:40**	**8:40**	**9:40**	**10:40**	**11:40**	**12:40**	**13:10**	**13:40**	**14:40**	**15:10**	**15:40**	**16:40**	**17:42**	**17:42**	**18:42**	**19:42**	**21:10**	**22:40**	**4:25**	**6:45**	**8:13**	**12:13**	**14:13**	**16:25**	**18:45**
501	Chomutov,Mostecká		4:44	5:24	5:47	6:48	7:23	7:43	7:43	8:43	9:43	10:43	11:43	12:43	13:13	13:43	14:43	15:13	15:43	16:43	17:44	17:44	18:44	19:44	21:12	22:42	4:27	6:47	8:15	12:15	14:15	16:27	18:47
501	Chomutov,Gymnázium		4:45	5:25	5:48	6:50	7:25	7:45	7:45	8:45	9:45	10:45	11:45	12:45	13:15	13:45	14:45	15:15	15:45	16:45	17:45	17:45	18:45	19:45	21:13	22:43	4:28	6:48	8:16	12:16	14:16	16:28	18:48
501	Chomutov,Aquasvět		|	|	|	|	|	|	|	|	|	|	|	|	|	|	|	|	|	|	|	|	|	|	|	|	|	|	|	|	|	|
501	Otvice		4:50	5:30	5:53	6:55	7:30	7:50	7:50	8:50	9:50	10:50	11:50	12:50	13:20	13:50	14:50	15:20	15:50	16:50	17:50	17:50	18:50	19:50	21:18	22:48	4:33	6:53	8:21	12:21	14:21	16:33	18:53
511	**Jirkov,žel.st.**	**příj.**	**4:52**	**5:32**	**5:55**	**6:57**	**7:32**	**7:52**	**7:52**	**8:52**	**9:52**	**10:52**	**11:52**	**12:52**	**13:22**	**13:52**	**14:52**	**15:22**	**15:52**	**16:52**	**17:52**	**17:52**	**18:52**	**19:52**	**21:20**	**22:50**	**4:35**	**6:55**	**8:23**	**12:23**	**14:23**	**16:35**	**18:55**
	⇨ U1 Děčín		*5:41*			*7:41*								*13:41*			*15:41*											*8:41*	*12:41*	*14:41*	*16:41*	
	⇨ U51 Ústí n.L.				*7:10*				*9:10*							*15:10*			*17:10*			*19:10*				*4:37*						
	⇨ R15 Cheb		*5:43*			*7:45*																										
	⇨ R15 Praha		*5:10*		*6:10*		*8:10*	*8:10*		*10:10*		*12:10*			*14:10*			*16:10*		*18:10*	*18:10*		*20:10*									
511	**Jirkov,žel.st.**	**odj.**	**4:52**	**5:32**	**5:55**	**6:57**	**7:32**	**7:52**	**7:52**	**8:52**	**9:52**	**10:52**	**11:52**	**12:52**	**13:22**	**13:52**	**14:52**	**15:22**	**15:52**	**16:52**	**17:52**	**17:52**	**18:52**	**19:52**	**21:20**	**22:50**	**4:35**	**6:55**	**8:23**	**12:23**	**14:23**	**16:35**	**18:55**
511	Jirkov,Hrdinů		4:54	5:34	5:57	6:59	7:34	7:54	7:54	8:54	9:54	10:54	11:54	12:54	13:24	13:54	14:54	15:24	15:54	16:54	17:54	17:54	18:54	19:54	21:22	22:52	4:37	6:57	8:25	12:25	14:25	16:37	18:57
511	Nové Ervěnice		4:56	5:36	5:59	7:01	7:36	7:56	7:56	8:56	9:56	10:56	11:56	12:56	13:26	13:56	14:56	15:26	15:56	16:56	17:56	17:56	18:56	19:56	21:24	22:54	4:39	6:59	8:27	12:27	14:27	16:39	18:59
511	Jirkov,Dvořákova		4:57	5:37	6:00	7:02	7:37	7:57	7:57	8:57	9:57	10:57	11:57	12:57	13:27	13:57	14:57	15:27	15:57	16:57	17:57	17:57	18:57	19:57	21:25	22:55	4:40	7:00	8:28	12:28	14:28	16:40	19:00
511	Jirkov,Červenohrádecká		⌇	⌇	⌇	⌇	7:38	⌇	⌇	⌇	⌇	⌇	⌇	⌇	⌇	⌇	⌇	⌇	⌇	⌇	⌇	⌇	⌇	⌇	⌇	⌇	⌇	⌇	⌇	⌇	⌇	⌇	⌇
511	**Jirkov,aut.nádr.**		**5:00**	**5:40**	**6:03**	**7:05**	**7:40**	**8:00**	**8:00**	**9:00**	**10:00**	**11:00**	**12:00**	**13:00**	**13:30**	**14:00**	**15:00**	**15:30**	**16:00**	**17:00**	**18:00**	**18:00**	**19:00**	**20:00**	**21:28**	**22:58**	**4:43**	**7:03**	**8:31**	**12:31**	**14:31**	**16:43**	**19:03**
511	Jirkov,Červenohrádecká		5:01		6:05	7:07	⌇	8:02	8:02	9:02	10:02	11:02	12:02	13:02	13:32	14:02	15:02	15:32	16:02	17:01	18:01	18:01	19:01	20:01	21:29	22:59	4:44		8:32	12:32	14:32	16:44	
511	Jirkov,ósada		5:02		6:06	7:08	⌇	8:03	8:03	9:03	10:03	11:03	12:03	13:03	13:33	14:03	15:03	15:33	16:03	17:02	18:02	18:02	19:02	20:02	21:30	23:00	4:45		8:33	12:33	14:33	16:45	
511	Červený Hrádek		5:03		6:08	7:10	⌇	8:05	8:05	9:05	10:05	11:05	12:05	13:05	13:35	14:05	15:05	15:35	16:05	17:03	18:03	18:03	19:03	20:03	21:31	23:01	4:46		8:34	12:34	14:34	16:46	
571	Drmaly		5:05		6:10	7:12	⌇	8:07	8:07	9:07	10:07	11:07	12:07	13:07	13:37	14:07	15:07	15:37	16:07	17:05	18:05	18:05	19:05	20:05	21:33	23:03	4:48		8:36	12:36	14:36	16:48	
511	Jirkov,školky		⌇		⌇	⌇	7:43	⌇	⌇	⌇	⌇	⌇	⌇	⌇	⌇	⌇	⌇	⌇	⌇	⌇	⌇	⌇	⌇	⌇	⌇	⌇	⌇		⌇	⌇	⌇	⌇	
571	**Vysoká Pec**		**5:07**		**6:12**	**7:14**	**7:46**	**8:09**	**8:09**	**9:09**	**10:09**	**11:09**	**12:09**	**13:09**	**13:39**	**14:09**	**15:09**	**15:39**	**16:09**	**17:07**	**18:07**	**18:07**	**19:07**	**20:07**	**21:35**	**23:05**	**4:50**		**8:38**	**12:38**	**14:38**	**16:50**	
573	Vysoká Pec,rozc.1.0		5:09			7:16		8:11	8:11					13:11		14:11				17:09							4:52		8:40	12:40	14:40	16:52	
211	Komořany		⌇			⌇		⌇	⌇					⌇		14:17				⌇							4:58		⌇	⌇	⌇	16:58	
211	Komořany,tábor 7		⌇			⌇		⌇	⌇					⌇		14:18				⌇							4:59		⌇	⌇	⌇	16:59	
211	Komořany,KSK		⌇			⌇		⌇	⌇					⌇		14:19				⌇							5:00		⌇	⌇	⌇	17:00	
211	**Komořany,Obránců míru**		⌇			⌇		⌇	⌇					⌇		**14:20**				⌇							**5:01**		⌇	⌇	⌇	**17:01**	
211	Komořany		5:15			7:22		8:17	8:17					13:17						17:15							5:04		8:46	12:46	14:46	17:04	
211	Záluží,CHEMOPETROL		⌇			⌇		⌇	⌇					⌇						⌇							5:10		8:52	12:53	14:53	17:11	
221	**Litvínov,nádraží**		⌇			⌇		⌇	⌇					⌇						⌇							**5:15**		**8:57**	**12:58**	**14:58**	**17:16**	
211	Komořany,DUK		5:18			⌇		⌇	⌇					⌇						⌇												
211	Třebušice, MUS-DTS Vrbenský		5:20			7:23		8:18	8:18					13:18						17:16												
201	Most,Pod Resslem		5:26			7:29		8:24	8:24					13:24						17:22												
201	Most,Nemocnice		5:28			7:31		8:26	8:26					13:26						17:24												
201	Most,Obchodní dům PRIOR		5:30			7:33		8:28	8:28					13:28						17:26												
201	Most,Sever		5:32			7:35		8:30	8:30					13:30						17:28												
201	**Most,nádraží**	**příj.**	**5:34**			**7:37**		**8:32**	**8:32**					**13:32**																			

Poznámky

⇨ spoje navazující na linku 565

| spoj zastávkou projíždí

⌇ spoj jede po jiné trase

Všechny spoje zajišťuje nízkopodlažní vozidlo.

⚒ jede v pracovních dnech

© jede v sobotu

† jede v neděli a ve státem uznávané svátky

24 nejede 24.12.

25 nejede 25.12. a 1.1.

31 nejede 31.12.

46 jede od 23.12. do 3.1., 31.1., 17.4., od 28.6. do 31.8., 27.10. a 29.10.

56 nejede od 23.12. do 3.1., 31.1., 17.4., od 28.6. do 31.8., 27.10. a 29.10.

☎ Zastávku obsluhuje jen na objednání. Výstup nahlaste řidiči na spoji. Pro nástup je nutné objednat spoj alespoň 60 minut před odjezdem ze zastávky na www.dopravauk.cz nebo na Centrálním dispečinku DÚK 475 657 657.

Linka č. 522565 Radonice-Chomutov-Jirkov-Most
Všeobecné informace: 474 651 414, Centrální dispečink DÚK: 475 657 657, aktuální odjezdy: tabule.dopravauk.cz;
aktuální poloha spoje: provoz.dopravauk.cz; připomínky a stížnosti: podnety@dopravauk.cz
Přepravu zajišťuje: UMBRELLA CITY LINES s.r.o., Revoluční 1082/8, 110 00 Praha
Na lince platí jednotný tarif a smluvní přepravní podmínky Dopravy Ústeckého kraje. Informace jsou k dispozici ve vozidlech na lince.

Graf.: T101,T201

565 Most-Jirkov-Chomutov-Radonice

DOPRAVA ÚSTECKÉHO KRAJE

Platí od 15.12.2024 do 13.12.2025

Zóna	ZASTÁVKA	PRACOVNÍ DNY																										SOBOTA + NEDĚLE						
		102 ⚒	104 ⚒	108 ⚒56	106 ⚒46	110 ⚒56	112 ⚒	114 ⚒	116 ⚒	118 ⚒	120 ⚒	156 ⚒	122 ⚒	124 ⚒	126 ⚒	128 ⚒	130 ⚒	132 ⚒	134 ⚒	136 ⚒	140 ⚒46	138 ⚒56	142 ⚒	144 ⚒	146 ⚒	148 ⚒	150 ⚒31	152 ⚒31	154 ⚒31	202 Ⓑ†25	204 Ⓑ†25	206 Ⓑ†	208 Ⓑ†	210 Ⓑ†	212 Ⓑ†24	214 Ⓑ†24
201	**Most,nádraží** odj.							**6:22**					**8:22**					**12:22**			**14:19**	**14:19**				**18:24**										
201	Most,Sever							6:23					8:23					12:23			14:20	14:20				18:25										
201	Most,Obchodní dům PRIOR							6:26					8:26					12:26			14:23	14:23				18:27										
201	Most,Nemocnice							6:28					8:28					12:28			14:25	14:25				18:29										
201	Most,Pod Resslem							6:30					8:30					12:30			14:27	14:27				18:31										
211	Třebušice, MUS-DTS Vrbenský							6:35					8:35					12:35			14:32	14:32				18:36										
211	Komořany,DUK							⌇					⌇					⌇			14:34	14:34				⌇										
221	**Litvínov,nádraží**				**5:27**	**5:27**		⌇					⌇					⌇			⌇	⌇			**17:27**	⌇				**6:00**	**9:00**	**13:00**	**15:00**		**18:00**	
211	Zálužl,CHEMOPETROL				5:32	5:32		⌇					⌇					⌇			⌇	⌇			17:32	⌇				6:05	9:05	13:05	15:05		18:05	
211	Komořany				⌇	⌇		6:37					8:37					12:37			14:37	14:37			⌇	18:38				6:12	⌇	⌇	⌇		18:12	
211	Komořany,Obránců míru				⌇	⌇		⌇					⌇					⌇			⌇	⌇			⌇	⌇				6:15	⌇	⌇	⌇		18:15	
211	Komořany,KSK				⌇	⌇		⌇					⌇					⌇			⌇	⌇			⌇	⌇				6:17	⌇	⌇	⌇		18:17	
211	Komořany,tábor 7				⌇	⌇		⌇					⌇					⌇			⌇	⌇			⌇	⌇				6:18	⌇	⌇	⌇		18:18	
211	Komořany				⌇	⌇		⌇					⌇					⌇			⌇	⌇			⌇	⌇				6:19	⌇	⌇	⌇		18:19	
573	Vysoká Pec,rozc.1.0				5:45	5:45		6:44					8:44					12:44			14:44	14:44			17:45	18:45				6:26	9:18	13:18	15:18		18:26	
571	**Vysoká Pec**		**4:47**		**5:47**	**5:47**	**6:16**	**6:46**		**7:11**	**7:46**		**8:46**	**9:46**	**10:46**	**11:46**	**12:16**	**12:46**		**13:46**	**14:46**	**14:46**	**15:46**	**16:46**	**17:47**	**18:47**	**19:48**	**20:48**	**21:48**		**6:28**	**9:20**	**13:20**	**15:20**		**18:28**	
571	Drmaly		4:49		5:49	5:49	6:18	6:48		7:13	7:48		8:48	9:48	10:48	11:48	12:18	12:48		13:48	14:48	14:48	15:48	16:48	17:49	18:49	19:50	20:50	21:50		6:30	9:22	13:22	15:22		18:30	
511	Červený Hrádek		4:51		5:51	5:51	6:20	6:50		7:15	7:50		8:50	9:50	10:50	11:50	12:20	12:50		13:50	14:50	14:50	15:50	16:50	17:51	18:51	19:52	20:52	21:52		6:32	9:24	13:24	15:24		18:32	
511	Jirkov,osada		4:52		5:52	5:52	6:21	6:51		7:16	7:51		8:51	9:51	10:51	11:51	12:21	12:51		13:51	14:51	14:51	15:51	16:51	17:52	18:52	19:53	20:53	21:53		6:33	9:25	13:25	15:25		18:33	
511	Jirkov,Červenohrádecká		4:53		5:53	5:53	6:23	6:53		7:18	7:53		8:53	9:53	10:53	11:53	12:23	12:53		13:53	14:53	14:53	15:53	16:53	17:53	18:53	19:54	20:54	21:54		6:34	9:26	13:26	15:26		18:34	
511	**Jirkov,aut.nádr.** příj.		**4:55**		**5:55**	**5:55**	**6:25**	**6:55**		**7:20**	**7:55**		**8:55**	**9:55**	**10:55**	**11:55**	**12:25**	**12:55**		**13:55**	**14:55**	**14:55**	**15:55**	**16:55**	**17:55**	**18:55**	**19:56**	**20:56**	**21:56**		**6:36**	**9:28**	**13:28**	**15:28**		**18:36**	
511	**Jirkov,aut.nádr.** odj.	**4:16**	**4:55**	**5:42**	**5:55**	**5:55**	**6:25**	**6:55**		**7:22**	**7:55**		**8:55**	**9:55**	**10:55**	**11:55**	**12:25**	**12:55**		**13:55**	**14:55**	**14:55**	**15:55**	**16:55**	**17:55**	**18:55**	**19:56**	**20:56**	**21:56**	**4:25**	**6:36**	**9:28**	**13:28**	**15:28**	**16:24**	**18:36**
511	Jirkov,Dvořákova	4:18	4:57	5:44	5:57	5:57	6:27	6:57		7:24	7:57		8:57	9:57	10:57	11:57	12:27	12:57		13:57	14:57	14:57	15:57	16:57	17:57	18:57	19:58	20:58	21:58	4:27	6:38	9:30	13:30	15:30	16:26	18:38
511	Nové Ervěnice	4:19	4:59	5:46	5:59	5:59	6:29	6:59		7:26	7:59		8:59	9:59	10:59	11:59	12:29	12:59		13:59	14:59	14:59	15:59	16:59	17:59	18:59	19:59	20:59	21:59	4:28	6:39	9:32	13:32	15:32	16:28	18:39
511	Jirkov,Hrdinů	4:20	5:00	5:47	6:00	6:00	6:30	7:00		7:27	8:00		9:00	10:00	11:00	12:00	12:30	13:00		14:00	15:00	15:00	16:00	17:00	18:00	19:00	20:00	21:00	22:00	4:29	6:40	9:33	13:33	15:33	16:29	18:40
511	**Jirkov,žel.st.** příj.	**4:23**	**5:03**	**5:50**	**6:03**	**6:03**	**6:33**	**7:03**		**7:30**	**8:03**		**9:03**	**10:03**	**11:03**	**12:03**	**12:33**	**13:03**		**14:03**	**15:03**	**15:03**	**16:03**	**17:03**	**18:03**	**19:03**	**20:03**	**21:03**	**22:03**	**4:32**	**6:43**	**9:36**	**13:36**	**15:36**	**16:32**	**18:43**
	⇨ U1 Děčín	*4:41*			*6:16*	*6:16*		*7:16*		*7:41*	*8:16*		*9:16*	*10:16*	*11:16*	*12:16*	*12:41*	*13:16*		*14:16*	*15:16*	*15:16*	*16:16*	*17:16*	*18:16*	*19:16*	*20:16*	*21:16*				*9:41*	*13:41*	*15:41*	*16:41*	
	⇨ U1 Kadaň		*5:14*																																	
	⇨ U51 Klášterec nad Ohří																*12:45*																			
	⇨ U51 Ústí n.L.						*6:36*	*7:10*					*9:10*								*15:10*	*15:10*		*17:10*		*19:10*			*4:37*							
	⇨ R15 Cheb									*7:45*																					*9:45*	*13:45*	*15:45*			
	⇨ R15 Praha		*5:10*		*6:10*	*6:10*					*8:10*			*10:10*		*12:10*				*14:10*			*16:10*		*18:10*		*20:10*								
511	**Jirkov,žel.st.** odj.	**4:23**	**5:03**	**5:50**	**6:03**	**6:03**	**6:33**	**7:03**	**7:20**	**7:33**	**8:03**		**9:03**	**10:03**	**11:03**	**12:03**	**12:33**	**13:03**		**14:03**	**15:03**	**15:03**	**16:03**	**17:03**	**18:03**	**19:03**	**20:03**	**21:03**	**22:03**	**4:32**	**6:43**	**9:36**	**13:36**	**15:36**	**16:32**	**18:43**
501	Otvice	4:25	5:05	5:52	6:05	6:05	6:35	7:05	7:22	7:35	8:05		9:05	10:05	11:05	12:05	12:35	13:05		14:05	15:05	15:05	16:05	17:05	18:05	19:05	20:05	21:05	22:05	4:34	6:45	9:38	13:38	15:38	16:34	18:45
501	Chomutov,Aquasvět	4:29	5:09	5:56	6:09	6:09	6:39	7:09	7:26	7:39	8:09		9:09	10:09	11:09	12:09	12:39	13:09		14:09	15:09	15:09	16:09	17:09	18:09	19:09	20:09	21:09	22:09	4:38	6:49	9:42	13:42	15:42	16:38	18:49
501	Chomutov,Gymnázium	4:30	5:10	5:57	6:10	6:10	6:40	7:10	7:27	7:40	8:10		9:10	10:10	11:10	12:10	12:40	13:10		14:10	15:10	15:10	16:10	17:10	18:10	19:10	20:10	21:10	22:10	4:39	6:50	9:43	13:43	15:43	16:39	18:50
501	Chomutov,Mostecká	4:31	5:11	5:58	6:11	6:11	6:41	7:11	7:28	7:41	8:11		9:11	10:11	11:11	12:11	12:41	13:11		14:11	15:11	15:11	16:11	17:11	18:11	19:11	20:11	21:11	22:11	4:40	6:51	9:44	13:44	15:44	16:40	18:51
501	**Chomutov,aut.nádr.** příj.	**4:33**	**5:13**	**6:00**	**6:14**	**6:14**	**6:44**	**7:14**	⌇	**7:44**	**8:14**		**9:14**	**10:14**	**11:14**	**12:14**	**12:44**	**13:14**		**14:14**	**15:14**	**15:14**	**16:14**	**17:13**	**18:13**	**19:13**	**20:13**	**21:13**	**22:13**	**4:42**	**6:53**	**9:46**	**13:46**	**15:46**	**16:42**	**18:53**
501	**Chomutov,aut.nádr.** odj.	**4:35**	**5:17**	**6:00**	**6:18**	**6:18**			⌇		↳	**8:18**		**10:18**		**12:18**		**13:18**	**13:48**	**14:18**	**15:18**	**15:18**	**16:18**	**17:17**	**18:17**		**20:17**		**22:17**	**4:42**					**16:42**	
501	Chomutov,Palackého	4:37	5:19	6:02	6:20	6:20		7:31				8:20		10:20		12:20		13:20	13:50	14:20	15:20	15:20	16:20	17:19	18:19		20:19		22:19	4:44					16:44	
501	Chomutov,u pekárny	4:38	5:20	6:04	6:22	6:22		7:33				8:22		10:22		12:22		13:22	13:52	14:22	15:22	15:22	16:22	17:20	18:20		20:20		22:20	4:45					16:45	
501	Chomutov,Pražská čerp.st.	4:39	5:21	6:05	6:23	6:23		7:34				8:23		10:23		12:23		13:23	13:53	14:23	15:23	15:23	16:23	17:21	18:21		20:21		22:21	4:46					16:46	
501	Chomutov,Pražská	4:40	5:22	6:06	6:24	6:24		7:35				8:24		10:24		12:24		13:24	13:54	14:24	15:24	15:24	16:24	17:22	18:22		20:22		22:22	4:47					16:47	
501	Chomutov,Rozcestí	4:41	5:23	6:07	6:25	6:25		7:36				8:25		10:25		12:25		13:25	13:55	14:25	15:25	15:25	16:25	17:23	18:23		20:23		22:23	4:48					16:48	
501	Droužkovice,Letná	4:42	5:24	6:08	6:26	6:26		7:37				8:26		10:26		12:26		13:26	13:56	14:26	15:26	15:26	16:26	17:24	18:24		20:24		22:24	4:49					16:49	
501	Droužkovice,hřiště	4:43	5:25	6:09	6:27	6:27		7:38				8:27		10:27		12:27		13:27	13:57	14:27	15:27	15:27	16:27	17:25	18:25		20:25		22:25	4:50					16:50	
501	Droužkovice,ObÚ	4:44	5:26	6:10	6:28	6:28		7:39				8:28		10:28		12:28		13:28	13:58	14:28	15:28	15:28	16:28	17:26	18:26		20:26		22:26	4:51					16:51	
501	Droužkovice	4:45	5:27	6:11	6:29	6:29		7:40				8:29		10:29		12:29		13:29	13:59	14:29	15:29	15:29	16:29	17:27	18:27		20:27		22:27	4:52					16:52	
585	Březno,zdrav.stř.	4:50	5:32	6:16	6:34	6:34		7:45				8:34		10:34		12:34		13:34	14:04	14:34	15:34	15:34	16:34	17:32	18:32		20:32		22:32	4:57					16:57	
585	Březno,důl	4:53	⌇	⌇	⌇	⌇		⌇				⌇		⌇		⌇		⌇	⌇	⌇	⌇	⌇	16:37	⌇	⌇		⌇		⌇	5:00					17:00	
585	**Březno,Střezov,rozc.0.2**	**4:55**	**5:34**	**6:18**	**6:36**	**6:36**		**7:47**				**8:36**		**10:36**		**12:36**		**13:36**	**14:06**	**14:36**	**15:36**	**15:36**	**16:39**	**17:34**	**18:34**		**20:34**		**22:34**	**5:02**					**17:02**	
585	Březno,Vičice,rozc.2.0	4:57	5:36	6:20	6:38	6:38						8:38		10:38		12:38		13:38	14:08	14:38	15:38	15:38	16:41	17:36	18:36				22:36	5:04					17:04	
533	Tušimice,II.stavba	5:03	5:42	⌇	⌇	⌇						⌇		⌇		⌇		⌇	14:14	⌇	⌇	⌇	16:47	⌇	⌇				⌇	5:10					17:10	
533	Tušimice,Sempra	5:05	5:44	⌇	⌇	⌇						⌇		⌇		⌇		⌇	14:16	⌇	⌇	⌇	16:49	⌇	⌇				⌇	5:12					17:12	
533	Tušimice,II.ELNA	5:07	5:46	⌇	⌇	⌇						⌇		⌇		⌇		⌇	14:18	⌇	⌇	⌇	16:51	⌇	⌇				⌇	5:14					17:14	
533	Tušimice,I.ELNA	5:09	5:48	⌇	⌇	⌇						⌇		⌇		⌇		⌇	14:20	⌇	⌇	⌇	16:53	⌇	⌇				⌇	5:16					17:16	
533	**Tušimice,důl Merkur**	**5:10**	**5:49**	⌇	⌇	⌇						⌇		⌇		⌇		⌇	**14:21**	⌇	⌇	⌇	**16:54**	⌇	⌇				⌇	**5:17**					**17:17**	
585	Březno,Vičice			⌇	⌇	⌇						⌇	10:40	⌇		⌇		⌇	14:40	⌇	⌇			⌇	⌇				⌇						
585	Březno,Stranná			⌇	⌇	⌇						⌇	10:42	⌇		⌇		⌇	14:42	⌇	⌇			⌇	⌇				⌇						
585	Březno,Vičice			⌇	⌇	⌇						⌇	10:44	⌇		⌇		⌇	14:44	⌇	⌇			⌇	⌇				⌇						
585	**Březno,Nechranice**			⌇	⌇	**6:41**						⌇	**10:47**	⌇		⌇		⌇	**14:47**	⌇	⌇			⌇	⌇				⌇						
585	Březno,Nechranice,na mostě			6:22	6:40							8:40				12:40		13:40			15:40	15:40		17:38	18:38				22:38						
568	Chbany,Vikletice,přehrada			6:24	6:42							8:42				12:42		13:42			15:42	15:42		17:40	18:40				22:40						
568	Chbany,Soběsuky,rozc.			6:25	6:43							8:43				12:43		13:43			15:43	15:43		17:41	18:41				22:41						
568	**Chbany** příj.			**6:26**	**6:44**							**8:44**				**12:44**		**13:44**			**15:44**	**15:44**		**17:42**	**18:42**				**22:42**						
	⇨ 415 Kadaň				*6:59*							*8:55*				*12:50*		*13:50*			*15:55*	*15:55*		*17:50*	*18:50*										
	⇨ 415 Praha				*7:05*							*9:05*				*13:05*		*14:05*			*16:05*	*16:05*		*18:05*	Ⓑ19:05										
568	**Chbany** odj.			**6:26**																	↳	**15:44**													
568	Chbany,Přeskaky,rozc.			6:27																		15:45													
568	Chbany,Vadkovice,rozc.			6:28																		15:46													
566	Libědice			6:32																		15:50													
564	Račetice			6:35																		15:53													
561	Vilémov,Topolanský dvůr			6:37																		15:55													
561	Vilémov,rozc.			6:39																		15:57													
561	Vilémov			6:40																		15:58													
591	**Radonice** příj.			**6:43**																		**16:01**													

Poznámky

⇨ spoje navazující na linku 565
↳ spoje na sebe navazují s přestupem
⌇ spoj jede po jiné trase
Všechny spoje zajišťuje nízkopodlažní vozidlo.

⚒ jede v pracovních dnech
Ⓑ jede v sobotu
† jede v neděli a ve státem uznávané svátky
24 nejede 24.12.

25 nejede 25.12. a 1.1.
31 nejede 31.12.
46 jede od 23.12. do 3.1., 31.1., 17.4., od 28.6. do 31.8., 27.10. a 29.10.
56 nejede od 23.12. do 3.1., 31.1., 17.4., od 28.6. do 31.8., 27.10. a 29.10.

Linka č. 522565 Most-Jirkov-Chomutov-Radonice
Všeobecné informace: 474 651 414, Centrální dispečink DÚK: 475 657 657, aktuální odjezdy: tabule.dopravauk.cz;
aktuální poloha spoje: provoz.dopravauk.cz; připomínky a stížnosti: podnety@dopravauk.cz
Přepravu zajišťuje: UMBRELLA CITY LINES s.r.o., Revoluční 1082/8, 110 00 Praha
Na lince platí jednotný tarif a smluvní přepravní podmínky Dopravy Ústeckého kraje. Informace jsou k dispozici ve vozidlech na lince.

Graf.: T101,T201

568 Chomutov-Strupčice-Jirkov

DOPRAVA ÚSTECKÉHO KRAJE

Platí od 15.12.2024 do 13.12.2025

Zóna	ZASTÁVKA		PRACOVNÍ DNY											SOBOTA + NEDĚLE				
			101 ⚒	103 ⚒	105 ⚒	107 ⚒	109 ⚒	111 ⚒	113 ⚒	115 ⚒	117 ⚒	119 ⚒	121 ⚒	201 ⑥†2.5	203 ⑥†	205 ⑥†	207 ⑥†2.4	209 ⑥†2.4
501	**Chomutov,aut.nádr.**	**odj.**		**5:26**	**6:30**	**8:25**	**10:25**	**12:35**	**13:31**	**14:31**	**15:25**	**16:31**	**18:25**		**8:26**	**12:26**	**16:26**	
501	Chomutov,Palackého			5:28	6:32	8:27	10:27	12:37	13:33	14:33	15:27	16:33	18:27		8:28	12:28	16:28	
501	Chomutov,u pekárny			5:29	6:34	8:29	10:29	12:39	13:35	14:35	15:29	16:35	18:28		8:29	12:29	16:29	
501	Chomutov,Průmyslová zóna I			5:31	6:36	8:31	10:31	12:41	13:37	14:37	15:31	16:37	18:30		8:31	12:31	16:31	
501	Chomutov,Důl J.Žižky			5:32	6:37	8:32	10:32	12:42	13:38	14:38	15:32	16:38	18:31		8:32	12:32	16:32	
501	Údlice,zahrádky			5:33	6:38	8:33	10:33	12:43	13:39	14:39	15:33	16:39	18:32		8:33	12:33	16:33	
501	Údlice,čistička			5:34	6:39	8:34	10:34	12:44	13:40	14:40	15:34	16:40	18:33		8:34	12:34	16:34	
501	Údlice,pila			5:35	6:40	8:35	10:35	12:45	13:41	14:41	15:35	16:41	18:34		8:35	12:35	16:35	
575	Pesvice			5:40	6:45	8:40	10:40	12:50	13:46	14:46	15:40	16:46	18:39		8:40	12:40	16:40	
576	Všestudy			5:42	6:47	8:42	10:42	12:52	13:48	14:48	15:42	16:48	18:41		8:42	12:42	16:42	
574	Strupčice,Sušany			⌇	6:51	⌇	⌇	⌇	13:52	14:52	⌇	16:52	18:45		⌇	⌇	⌇	
201	**Most,nádraží**			⌇	⌇	⌇	⌇	⌇	⌇	⌇	⌇	⌇	⌇	**6:25**	⌇	⌇	⌇	
201	Most,Sever			⌇	⌇	⌇	⌇	⌇	⌇	⌇	⌇	⌇	⌇	6:26	⌇	⌇	⌇	
201	Most,Obchodní dům PRIOR			⌇	⌇	⌇	⌇	⌇	⌇	⌇	⌇	⌇	⌇	6:28	⌇	⌇	⌇	
201	Most,1.nám.			⌇	⌇	⌇	⌇	⌇	⌇	⌇	⌇	⌇	⌇	6:29	⌇	⌇	⌇	
201	Most,Čs.mládeže			⌇	⌇	⌇	⌇	⌇	⌇	⌇	⌇	⌇	⌇	6:31	⌇	⌇	⌇	
201	Velebudice,rozc.0.5			⌇	⌇	⌇	⌇	⌇	⌇	⌇	⌇	⌇	⌇	6:32	⌇	⌇	⌇	
201	Čepirohy,ZK			⌇	⌇	⌇	⌇	⌇	⌇	⌇	⌇	⌇	⌇	6:34	⌇	⌇	⌇	
201	Čepirohy,Hrabák			⌇	⌇	⌇	⌇	⌇	⌇	⌇	⌇	⌇	⌇	6:35	⌇	⌇	⌇	
208	Bylany			⌇	⌇	⌇	⌇	⌇	⌇	⌇	⌇	⌇	⌇	6:38	⌇	⌇	⌇	
208	Malé Březno,Vysoké Březno			⌇	⌇	⌇	⌇	⌇	⌇	⌇	⌇	⌇	⌇	6:41	⌇	⌇	⌇	
208	Malé Březno			⌇	⌇	⌇	⌇	⌇	⌇	⌇	⌇	⌇	⌇	6:43	⌇	⌇	⌇	
574	Strupčice,Hošnice		4:40	5:45	6:54	8:45	10:45	12:55	13:55	14:55	15:45	16:55	18:48	6:45	8:45	12:45	16:45	
574	Strupčice,škola		4:42	5:47	6:56	8:47	10:47	12:57	13:57	14:57	15:47	16:57	18:50	6:47	8:47	12:47	16:47	
574	**Strupčice**	**příj.**	**4:43**	**5:48**	**6:57**	**8:48**	**10:48**	**12:58**	**13:58**	**14:58**	**15:48**	**16:58**	**18:51**	**6:48**	**8:48**	**12:48**	**16:48**	
574	**Strupčice**	**odj.**	**4:43**	**5:48**	**6:58**	**8:48**	**10:48**	**12:58**	**13:58**	**14:58**	**15:48**	**16:58**	**18:51**	**6:48**	**8:48**	**12:48**	**16:48**	**18:58**
574	Strupčice,Okořín		4:46	5:51	7:01	8:51	10:51	13:01	14:01	15:01	15:51	17:01	18:54	6:51	8:51	12:51	16:51	19:01
574	Strupčice,Okořín,Nová Běta		4:47	5:52	7:02	8:52	10:52	13:02	14:02	15:02	15:52	17:02	18:55	6:52	8:52	12:52	16:52	19:02
573	Vrskmaň		4:49	5:54	7:04	8:54	10:54	13:04	14:04	15:04	15:54	17:04	18:57	6:54	8:54	12:54	16:54	19:04
573	Vrskmaň,Zaječice		4:51	5:56	7:06	8:56	10:56	13:06	14:06	15:06	15:56	17:06	18:59	6:56	8:56	12:56	16:56	19:06
511	Jirkov,hřbitov		4:54	5:59	7:09	8:59	10:59	13:09	14:09	15:09	15:59	17:09	19:02	6:59	8:59	12:59	16:59	19:09
511	Jirkov,aut.nádr.	příj.	4:56	6:01	7:11	9:01	11:01	13:11	14:11	15:11	16:01	17:11	19:04	7:01	9:01	13:01	17:01	19:11
	⇨ 564 Jirkov				*0:00:01*													
511	Jirkov,aut.nádr.	odj.		6:01	7:11	9:01	11:01	13:11	14:11	15:11	16:01	17:11	19:04	7:01	9:01	13:01	17:01	19:11
511	Jirkov,Červenohrádecká			6:03	7:13	9:03	11:03	13:13	14:13	15:13	16:03	17:12	19:05	7:02	9:02	13:02	17:02	19:12
511	Jirkov,Dvořákova			6:04	7:14	9:04	11:04	13:14	14:14	15:14	16:04	17:13	19:06	7:03	9:03	13:03	17:03	19:13
511	Nové Ervěnice			6:06	7:16	9:06	11:06	13:16	14:16	15:16	16:06	17:15	19:08	7:04	9:05	13:05	17:05	19:14
511	Jirkov,Hrdinů			6:07	7:17	9:07	11:07	13:17	14:17	15:17	16:07	17:16	19:09	7:05	9:06	13:06	17:06	19:15
511	**Jirkov,žel.st.**	**příj.**		**6:10**	**7:20**	**9:10**	**11:10**	**13:20**	**14:20**	**15:20**	**16:10**	**17:19**	**19:12**	**7:08**	**9:09**	**13:09**	**17:09**	**19:18**
	⇨ U1 Kadaň			*6:16*		*9:16*	*11:16*				*16:16*							
	⇨ R25 Plzeň				*7:27*	*9:27*		*13:27*		*15:27*		*17:27*	8.4 19:27					

Poznámky

⇨ spoje navazující na linku 568

⌇ spoj jede po jiné trase

Všechny spoje zajišťuje nízkopodlažní vozidlo.

⚒ jede v pracovních dnech

⑥ jede v sobotu

⑦ jede v neděli

† jede v neděli a ve státem uznávané svátky

2.4 nejede 24.12.

2.5 nejede 25.12. a 1.1.

8.4 nejede 29.10.

8.8 jede také 21.4. a 17.11., nejede 22.12., 29.12., 20.4. a 16.11.

Linka č. 522568 Chomutov-Strupčice-Jirkov
Všeobecné informace: 474 651 414, Centrální dispečink DÚK: 475 657 657, aktuální odjezdy: tabule.dopravauk.cz;
aktuální poloha spoje: provoz.dopravauk.cz; připomínky a stížnosti: podnety@dopravauk.cz
Přepravu zajišťuje: UMBRELLA CITY LINES s.r.o., Revoluční 1082/8, 110 00 Praha
Na lince platí jednotný tarif a smluvní přepravní podmínky Dopravy Ústeckého kraje. Informace jsou k dispozici ve vozidlech na lince.

Graf.: T101,T201

568 Jirkov-Strupčice-Chomutov

DOPRAVA ÚSTECKÉHO KRAJE

Platí od 15.12.2024 do 13.12.2025

Zóna	ZASTÁVKA		PRACOVNÍ DNY												SOBOTA + NEDĚLE				
			102 ⚒	104 ⚒	106 ⚒	108 ⚒	110 ⚒	112 ⚒	114 ⚒	116 ⚒	118 ⚒	120 ⚒	122 ⚒	124 ⚒ 3.1	202 ⑥† 2.5	204 ⑥†	206 ⑥†	208 ⑥† 2.4	210 ⑥† 2.4
511	**Jirkov,žel.st.**	odj.		**5:43**	**6:35**	**8:48**	**10:48**	**12:48**	**13:48**	**14:48**	**15:48**	**16:48**	**18:48**			**8:49**	**12:48**	**16:48**	**18:37**
511	**Jirkov,Hrdinů**		**4:35**	**5:45**	**6:37**	**8:50**	**10:50**	**12:50**	**13:50**	**14:50**	**15:50**	**16:50**	**18:50**		**4:41**	**8:51**	**12:50**	**16:50**	**18:39**
511	Nové Ervěnice		4:37	5:47	6:39	8:52	10:52	12:52	13:52	14:52	15:52	16:52	18:52		4:43	8:53	12:52	16:52	18:41
511	Jirkov,Dvořákova		4:38	5:48	6:40	8:53	10:53	12:53	13:53	14:53	15:53	16:53	18:53		4:44	8:54	12:53	16:53	18:42
511	Jirkov,Červenohrádecká		4:39	5:49	6:41	8:54	10:54	12:54	13:54	14:54	15:54	16:54	18:54		4:45	8:55	12:54	16:54	18:43
511	Jirkov,aut.nádr.		4:41	5:51	6:43	8:56	10:56	12:56	13:56	14:56	15:56	16:56	18:56	21:10	4:47	8:57	12:56	16:56	18:45
511	Jirkov,hřbitov		4:43	5:53	6:45	8:58	10:58	12:58	13:58	14:58	15:58	16:58	18:58	21:11	4:48	8:58	12:58	16:58	18:46
573	Vrskmaň,Zaječice		4:46	5:56	6:48	9:01	11:01	13:01	14:01	15:01	16:01	17:01	19:01	21:14	4:51	9:01	13:01	17:01	18:49
573	Vrskmaň		4:48	5:58	6:50	9:03	11:03	13:03	14:03	15:03	16:03	17:03	19:03	21:16	4:53	9:03	13:03	17:03	18:51
574	Strupčice,Okořín,Nová Běta		4:49	5:59	6:51	9:04	11:04	13:04	14:04	15:04	16:04	17:04	19:04	21:17	4:54	9:04	13:04	17:04	18:52
574	Strupčice,Okořín		4:51	6:01	6:53	9:06	11:06	13:06	14:06	15:06	16:06	17:06	19:06	21:19	4:56	9:06	13:06	17:06	18:54
574	**Strupčice**	příj.	**4:54**	**6:04**	**6:56**	**9:09**	**11:09**	**13:09**	**14:09**	**15:09**	**16:09**	**17:09**	**19:09**	**21:22**	**4:59**	**9:09**	**13:09**	**17:09**	**18:57**
	⇨ 544 Braňany		*5:02*	*6:11*	*7:01*	*9:11*	*11:11*	*13:11*	*14:11*	*15:11*	*16:11*	*17:12*	*19:13*						
574	**Strupčice**	odj.	**4:54**	**6:04**	**7:02**	**9:09**	**11:09**	**13:09**	**14:09**	**15:09**	**16:09**	**17:09**		**21:22**	**4:59**	**9:09**	**13:09**	**17:09**	
574	Strupčice,škola		4:55	6:05	7:03	9:10	11:10	13:10	14:10	15:10	16:10	17:10		21:23	5:00	9:10	13:10	17:10	
574	Strupčice,Hošnice		4:57	6:07	7:05	9:12	11:12	13:12	14:12	15:12	16:12	17:12		21:25	5:02	9:12	13:12	17:12	
208	Malé Březno		⌇	⌇	⌇	⌇	⌇	⌇	⌇	⌇	⌇	⌇		⌇	5:04	⌇	⌇	⌇	
208	Malé Březno,Vysoké Březno		⌇	⌇	⌇	⌇	⌇	⌇	⌇	⌇	⌇	⌇		⌇	5:05	⌇	⌇	⌇	
208	Bylany		⌇	⌇	⌇	⌇	⌇	⌇	⌇	⌇	⌇	⌇		⌇	5:08	⌇	⌇	⌇	
201	Čepirohy,Hrabák		⌇	⌇	⌇	⌇	⌇	⌇	⌇	⌇	⌇	⌇		⌇	5:11	⌇	⌇	⌇	
201	Čepirohy,ZK		⌇	⌇	⌇	⌇	⌇	⌇	⌇	⌇	⌇	⌇		⌇	5:12	⌇	⌇	⌇	
201	Velebudice,rozc.0.5		⌇	⌇	⌇	⌇	⌇	⌇	⌇	⌇	⌇	⌇		⌇	5:13	⌇	⌇	⌇	
201	Most,Čs.mládeže		⌇	⌇	⌇	⌇	⌇	⌇	⌇	⌇	⌇	⌇		⌇	5:15	⌇	⌇	⌇	
201	Most,1.nám.		⌇	⌇	⌇	⌇	⌇	⌇	⌇	⌇	⌇	⌇		⌇	5:17	⌇	⌇	⌇	
201	Most,Obchodní dům PRIOR		⌇	⌇	⌇	⌇	⌇	⌇	⌇	⌇	⌇	⌇		⌇	5:18	⌇	⌇	⌇	
201	Most,Sever		⌇	⌇	⌇	⌇	⌇	⌇	⌇	⌇	⌇	⌇		⌇	5:20	⌇	⌇	⌇	
201	**Most,nádraží**		⌇	⌇	⌇	⌇	⌇	⌇	⌇	⌇	⌇	⌇		⌇	**5:21**	⌇	⌇	⌇	
574	Strupčice,Sušany		⌇	⌇	7:08	⌇	⌇	13:15	14:15	15:15	⌇	⌇		⌇		⌇	⌇	⌇	
576	Všestudy		5:00	6:10	7:12	9:15	11:15	13:19	14:19	15:19	16:15	17:15		21:28		9:15	13:15	17:15	
575	Pesvice		5:02	6:12	7:14	9:17	11:17	13:21	14:21	15:21	16:17	17:17		21:30		9:17	13:17	17:17	
501	Údlice,pila		5:07	6:17	7:19	9:22	11:22	13:26	14:26	15:26	16:22	17:22		21:35		9:22	13:22	17:22	
501	Údlice,čistička		5:08	6:18	7:20	9:23	11:23	13:27	14:27	15:27	16:23	17:23		21:36		9:23	13:23	17:23	
501	Údlice,zahrádky		5:09	6:19	7:21	9:24	11:24	13:28	14:28	15:28	16:24	17:24		21:37		9:24	13:24	17:24	
501	Chomutov,Důl J.Žižky		5:10	6:20	7:22	9:25	11:25	13:29	14:29	15:29	16:25	17:25		21:38		9:25	13:25	17:25	
501	Chomutov,Průmyslová zóna II		5:11	6:21	7:23	9:26	11:26	13:30	14:30	15:30	16:26	17:26		21:39		9:26	13:26	17:26	
501	Chomutov,Průmyslová zóna I		|	|	|	|	|	|	|	|	|	|		|		|	|	|	
501	Chomutov,u pekárny		5:13	6:23	7:25	9:28	11:28	13:32	14:32	15:32	16:28	17:28		21:41		9:28	13:28	17:28	
501	Chomutov,Palackého		5:15	6:25	7:27	9:30	11:30	13:34	14:34	15:34	16:30	17:30		21:42		9:30	13:30	17:30	
501	**Chomutov,aut.nádr.**	příj.	**5:17**	**6:27**	**7:29**	**9:32**	**11:32**	**13:36**	**14:36**	**15:36**	**16:32**	**17:32**		**21:44**		**9:32**	**13:32**	**17:32**	

Poznámky

⇨ spoje navazující na linku 568
\| spoj zastávkou projíždí
⌇ spoj jede po jiné trase

Všechny spoje zajišťuje nízkopodlažní vozidlo.
⚒ jede v pracovních dnech
⑥ jede v sobotu

† jede v neděli a ve státem uznávané svátky
2.4 nejede 24.12.
2.5 nejede 25.12. a 1.1.
3.1 nejede 31.12.

Linka č. 522568 Jirkov-Strupčice-Chomutov
Všeobecné informace: 474 651 414, Centrální dispečink DÚK: 475 657 657, aktuální odjezdy: tabule.dopravauk.cz;
aktuální poloha spoje: provoz.dopravauk.cz; připomínky a stížnosti: podnety@dopravauk.cz
Přepravu zajišťuje: UMBRELLA CITY LINES s.r.o., Revoluční 1082/8, 110 00 Praha
Na lince platí jednotný tarif a smluvní přepravní podmínky Dopravy Ústeckého kraje. Informace jsou k dispozici ve vozidlech na lince.

Graf.: T101,T201

569 Chomutov-Údlice-Velemyšleves

DOPRAVA ÚSTECKÉHO KRAJE

Platí od 15.12.2024 do 13.12.2025

Zóna	ZASTÁVKA		PRACOVNÍ DNY											SOBOTA + NEDĚLE						
			101 ⚒	103 ⚒	105 ⚒53	107 ⚒	109 ⚒	111 ⚒	113 ⚒	121 ⚒53	115 ⚒	117 ⚒	119 ⚒	201 ⑥†25	203 ⑥†	205 ⑥†	207 ⑥†	209 ⑥†	211 ⑥†24	213 ⑥†24
501	**Chomutov,žel.st.**	**odj.**	**5:18**	**6:13**		**8:13**	**10:13**	**12:13**	**14:13**		**15:13**	**16:13**	**18:13**	**7:30**	**9:30**	**11:30**	**13:30**	**15:30**	**17:30**	**19:30**
501	**Chomutov,aut.nádr.**		**5:20**	**6:15**	**7:05**	**8:15**	**10:15**	**12:15**	**14:15**	**14:30**	**15:15**	**16:15**	**18:15**	**7:32**	**9:32**	**11:32**	**13:32**	**15:32**	**17:32**	**19:32**
501	Chomutov,Palackého		5:22	6:17	7:07	8:17	10:17	12:17	14:17	14:32	15:17	16:17	18:17	7:34	9:34	11:34	13:34	15:34	17:34	19:34
501	Chomutov,u pekárny		5:23	6:19	7:09	8:19	10:19	12:19	14:19	14:34	15:19	16:19	18:18	7:35	9:35	11:35	13:35	15:35	17:35	19:35
501	Chomutov,Dukelská I		5:24	6:20	7:10	8:20	10:20	12:20	14:20	14:35	15:20	16:20	18:19	7:36	9:36	11:36	13:36	15:36	17:36	19:36
501	Chomutov,Dukelská II		5:25	6:21	7:11	8:21	10:21	12:21	14:21	14:36	15:21	16:21	18:20	7:37	9:37	11:37	13:37	15:37	17:37	19:37
501	Chomutov,Důl J.Žižky		5:26	6:22	7:12	8:22	10:22	12:22	14:22	14:37	15:22	16:22	18:21	7:38	9:38	11:38	13:38	15:38	17:38	19:38
501	Údlice,zahrádky		5:27	6:23	7:13	8:23	10:23	12:23	14:23	14:38	15:23	16:23	18:22	7:39	9:39	11:39	13:39	15:39	17:39	19:39
501	Údlice,čistička		5:28	6:24	7:14	8:24	10:24	12:24	14:24	14:39	15:24	16:24	18:23	7:40	9:40	11:40	13:40	15:40	17:40	19:40
501	Údlice,pila		5:29	6:25	7:15	8:25	10:25	12:25	14:25	14:40	15:25	16:25	18:24	7:41	9:41	11:41	13:41	15:41	17:41	19:41
501	Údlice,učiliště		5:30	6:26	7:16	8:26	10:26	12:26	14:26	14:41	15:26	16:26	18:25	7:42	9:42	11:42	13:42	15:42	17:42	19:42
501	**Údlice,nám.**	**příj.**	**5:31**	**6:27**	**7:17**	**8:27**	**10:27**	**12:27**	**14:27**	**14:42**	**15:27**	**16:27**	**18:26**	**7:43**	**9:43**	**11:43**	**13:43**	**15:43**	**17:43**	**19:43**
501	**Údlice,nám.**	**odj.**	**5:31**	**6:27**	**7:17**	**8:27**	**10:27**	**12:31**	**14:31**	**14:42**	**15:27**	**16:27**	**18:26**	**7:43**	**9:43**	**11:43**	**13:43**	**15:43**	**17:43**	**19:43**
501	Přečaply,starý cukrovar		5:32	6:28	7:18	8:28	10:28	12:32	14:32	14:43	15:28	16:28	18:27	7:44	9:44	11:44	13:44	15:44	17:44	19:44
501	**Přečaply**		**5:33**	**6:29**	**7:19**	**8:29**	**10:29**	**12:33**	**14:33**	**14:44**	**15:29**	**16:29**	**18:28**	**7:45**	**9:45**	**11:45**	**13:45**	**15:45**	**17:45**	**19:45**
582	Nezabylice,Na seníku		5:34	6:30	7:20	⌇	10:30	12:34	⌇	14:45	15:30	⌇	18:29	7:46	⌇	11:46	⌇	15:46	⌇	19:46
581	**Všehrdy**		**5:36**	**6:33**	**7:23**	⌇	**10:33**	**12:37**	⌇	**14:48**	**15:33**	⌇	**18:31**	**7:48**	⌇	**11:48**	⌇	**15:48**	⌇	**19:48**
584	Lažany		⌇	⌇		⌇	⌇	⌇	⌇	14:53	⌇	⌇	⌇	⌇	⌇	⌇	⌇	⌇	⌇	⌇
584	Hrušovany,Na jezerech		⌇	⌇		⌇	⌇	⌇	⌇	14:55	⌇	⌇	⌇	⌇	⌇	⌇	⌇	⌇	⌇	⌇
584	**Hrušovany,kříž.**		⌇	⌇		⌇	⌇	⌇	⌇	**14:56**	⌇	⌇	⌇	**7:54**	⌇	**11:54**	⌇	**15:54**	⌇	**19:54**
582	Nezabylice,Na seníku		5:38	6:36		8:30	10:36	12:40	14:34		15:36	16:30	18:33		9:46		13:46		17:46	
582	Nezabylice		5:39	6:37		8:31	10:37	12:41	14:35		15:37	16:31	18:34		9:47		13:47		17:47	
582	Nezabylice,Hořenec		5:40	6:38		8:32	10:38	12:42	14:36		15:38	16:32	18:35		9:48		13:48		17:48	
583	Bílence		5:42	6:40		8:34	10:40	12:44	14:38		15:40	16:34	18:37		9:50		13:50		17:50	
583	Voděrady,rozc.0.6		5:43	6:41		8:35	10:41	12:45	14:39		15:41	16:35	18:38		9:51		13:51		17:51	
583	Škrle,rozc.1.0		5:45	6:43		8:37	10:43	12:47	14:41		15:43	16:37	18:40		9:53		13:53		17:53	
912	Velemyšleves,Zálezly		5:47	6:45		8:39	10:45	12:49	14:43		15:45	16:39	18:42		9:55		13:55		17:55	
912	**Velemyšleves**	**příj.**	**5:49**	**6:47**		**8:41**	**10:47**	**12:51**	**14:45**		**15:47**	**16:41**	**18:44**		**9:57**		**13:57**		**17:57**	
	⇨ 733 Most		*5:53*	*6:53*		*8:53*	*10:53*	*12:53*	*14:55*		*15:53*	*16:54*	*18:54*							
	⇨ 733 Žatec		*6:00*	*7:05*		*9:02*	*11:02*	*13:02*	*15:02*		*16:02*	*17:02*	*19:00*							

Poznámky

⇨ spoje navazující na linku 569

⌇ spoj jede po jiné trase

Všechny spoje zajišťuje nízkopodlažní vozidlo.

⚒ jede v pracovních dnech

⑥ jede v sobotu

† jede v neděli a ve státem uznávané svátky

24 nejede 24.12.

25 nejede 25.12. a 1.1.

53 nejede od 23.12. do 3.1., 31.1., od 10.3. do 16.3., 17.4., od 28.6. do 31.8., 27.10. a 29.10.

Linka č. 522569 Chomutov-Údlice-Velemyšleves
Všeobecné informace: 474 651 414, Centrální dispečink DÚK: 475 657 657, aktuální odjezdy: tabule.dopravauk.cz;
aktuální poloha spoje: provoz.dopravauk.cz; připomínky a stížnosti: podnety@dopravauk.cz
Přepravu zajišťuje: UMBRELLA CITY LINES s.r.o., Revoluční 1082/8, 110 00 Praha
Na lince platí jednotný tarif a smluvní přepravní podmínky Dopravy Ústeckého kraje. Informace jsou k dispozici ve vozidlech na lince.

Graf.: T101,T201

569 Velemyšleves-Údlice-Chomutov

DOPRAVA ÚSTECKÉHO KRAJE

Platí od 15.12.2024 do 13.12.2025

Zóna	ZASTÁVKA		PRACOVNÍ DNY												SOBOTA + NEDĚLE						
			102	104	106	108	110	112	114	116	124	118	120	122	202	204	206	208	210	212	214
			⚒	⚒	⚒43	⚒53	⚒53	⚒	⚒	⚒	⚒53	⚒	⚒	⚒	⑥†25	⑥†	⑥†	⑥†	⑥†	⑥†24	⑥†24
912	**Velemyšleves**	odj.	**5:04**	**6:06**	**7:11**	**7:12**		**9:17**	**11:11**	**13:11**		**15:11**	**16:17**	**17:18**		**9:58**		**13:58**		**17:59**	
912	Velemyšleves,Zálezly	↓	5:06	6:08	7:13	7:14		9:19	11:13	13:13		15:13	16:19	17:20		10:00		14:00		18:01	
583	Škrle,rozc.1.0	↓	5:08	6:10	7:15	7:16		9:21	11:15	13:15		15:15	16:21	17:22		10:02		14:02		18:03	
583	Voděrady,rozc.0.6	↓	5:10	6:12	7:17	7:18		9:23	11:17	13:17		15:17	16:23	17:24		10:04		14:04		18:05	
583	Bílence	↓	5:11	6:13	7:18	7:19		9:24	11:18	13:18		15:18	16:24	17:25		10:05		14:05		18:06	
582	Nezabylice,Hořenec	↓	5:13	6:15	7:20	7:21		9:26	11:20	13:20		15:20	16:26	17:27		10:07		14:07		18:08	
582	Nezabylice	↓	5:14	6:16	7:21	7:22		9:27	11:21	13:21		15:21	16:27	17:28		10:08		14:08		18:09	
582	Nezabylice,Na seníku	↓	5:15	6:17	7:22	7:23		9:28	11:22	13:22		15:22	16:28	17:29		10:09		14:09		18:10	
584	**Hrušovany,křiž.**	↓	⌇	⌇	⌇	⌇		⌇	⌇	⌇	**14:56**	⌇	⌇	⌇	**8:00**	⌇	**11:59**	⌇	**15:59**	⌇	**20:00**
584	Hrušovany,Na jezerech	↓	⌇	⌇	⌇	⌇		⌇	⌇	⌇	⌇	⌇	⌇	⌇	8:01	⌇	12:00	⌇	16:00	⌇	20:01
584	Lažany	↓	⌇	⌇	⌇	⌇		⌇	⌇	⌇	⌇	⌇	⌇	⌇	8:03	⌇	12:02	⌇	16:02	⌇	20:03
581	**Všehrdy**	↓	**5:17**	**6:20**	**7:25**	⌇	**7:28**	⌇	**11:25**	**13:25**	⌇	**15:25**	⌇	⌇	**8:08**	⌇	**12:07**	⌇	**16:07**	⌇	**20:08**
582	Nezabylice,Na seníku	↓	5:19	6:23	7:28	⌇	7:31	⌇	11:28	13:28	|	15:28	⌇	⌇	8:10	⌇	12:09	⌇	16:09	⌇	20:10
501	**Přečaply**	↓	**5:20**	**6:25**	**7:30**	**7:25**	**7:33**	**9:30**	**11:30**	**13:30**	|	**15:30**	**16:30**	**17:30**	**8:11**	**10:10**	**12:10**	**14:10**	**16:10**	**18:11**	**20:11**
501	Přečaply,starý cukrovar	↓	5:21	6:26	7:31	7:26	7:34	9:31	11:31	13:31	|	15:31	16:31	17:31	8:12	10:11	12:11	14:11	16:11	18:12	20:12
501	**Údlice,nám.**	příj.	**5:22**	**6:27**	**7:32**	**7:27**	**7:35**	**9:32**	**11:32**	**13:32**	|	**15:32**	**16:32**	**17:32**	**8:13**	**10:12**	**12:12**	**14:12**	**16:12**	**18:13**	**20:13**
501	**Údlice,nám.**	odj.	**5:22**	**6:27**	**7:32**	**7:32**	**7:37**	**9:32**	**11:32**	**13:32**	|	**15:32**	**16:32**	**17:32**	**8:13**	**10:12**	**12:12**	**14:12**	**16:12**	**18:13**	**20:13**
501	Údlice,učiliště	↓	|	|	|	|	|	|	|	|	|	|	|	|	|	|	|	|	|	|
501	Údlice,pila	↓	5:23	6:28	7:33	7:33	7:38	9:33	11:33	13:33	|	15:33	16:33	17:33	8:14	10:13	12:13	14:13	16:13	18:14	20:14
501	Údlice,čistička	↓	5:24	6:29	7:34	7:34	7:39	9:34	11:34	13:34	|	15:34	16:34	17:34	8:15	10:14	12:14	14:14	16:14	18:15	20:15
501	Údlice,zahrádky	↓	5:25	6:30	7:35	7:35	7:40	9:35	11:35	13:35	|	15:35	16:35	17:35	8:16	10:15	12:15	14:15	16:15	18:16	20:16
501	Chomutov,Důl J.Žižky	↓	5:26	6:31	7:36	7:36	7:41	9:36	11:36	13:36	|	15:36	16:36	17:36	8:17	10:16	12:16	14:16	16:16	18:17	20:17
501	Chomutov,Dukelská II	↓	5:27	6:32	7:37	7:37	7:42	9:37	11:37	13:37	|	15:37	16:37	17:37	8:18	10:17	12:17	14:17	16:17	18:18	20:18
501	Chomutov,Dukelská I	↓	5:28	6:33	7:38	7:38	7:43	9:38	11:38	13:38	|	15:38	16:38	17:38	8:19	10:18	12:18	14:18	16:18	18:19	20:19
501	Chomutov,u pekárny	↓	5:29	6:34	7:39	7:39	7:44	9:39	11:39	13:39	15:07	15:39	16:39	17:39	8:20	10:19	12:19	14:19	16:19	18:20	20:20
501	Chomutov,Palackého	↓	5:31	6:36	7:41	7:41	7:46	9:41	11:41	13:41	15:08	15:41	16:41	17:41	8:21	10:21	12:21	14:21	16:21	18:21	20:21
501	**Chomutov,aut.nádr.**	↓	**5:33**	**6:38**	**7:43**	**7:43**	**7:48**	**9:43**	**11:43**	**13:43**	**15:10**	**15:43**	**16:43**	**17:43**	**8:23**	**10:23**	**12:23**	**14:23**	**16:23**	**18:23**	**20:23**
501	**Chomutov,žel.st.**	příj.	**5:35**	**6:40**	**7:45**	**7:45**	**7:50**	**9:45**	**11:45**	**13:45**	**15:12**	**15:45**	**16:45**	**17:45**	**8:25**	**10:25**	**12:25**	**14:25**	**16:25**	**18:25**	**20:25**
	⇨ U1 Děčín														*8:35*	*10:35*	*12:35*	*14:35*	*16:35*	*18:35*	*20:35*
	⇨ U51 Ústí n.L.			*7:03*									*17:03*								
	⇨ R15 Cheb		*5:52*		*7:54*	*7:54*		*9:54*	*11:54*	*13:54*		*15:54*		*17:54*							
	⇨ R15 Praha		*6:03*		*8:03*	*8:03*	*8:03*	*10:03*	*12:03*	*14:03*		*16:03*		*18:03*							

Poznámky

⇨ spoje navazující na linku 569
| spoj zastávkou projíždí
⌇ spoj jede po jiné trase
Všechny spoje zajišťuje nízkopodlažní vozidlo.

⚒ jede v pracovních dnech
⑥ jede v sobotu
† jede v neděli a ve státem uznávané svátky
24 nejede 24.12.

25 nejede 25.12. a 1.1.
43 jede od 23.12. do 3.1., 31.1., od 10.3. do 16.3., 17.4., od 28.6. do 31.8., 27.10. a 29.10.
53 nejede od 23.12. do 3.1., 31.1., od 10.3. do 16.3., 17.4., od 28.6. do 31.8., 27.10. a 29.10.

Linka č. 522569 Velemyšleves-Údlice-Chomutov
Všeobecné informace: 474 651 414, Centrální dispečink DÚK: 475 657 657, aktuální odjezdy: tabule.dopravauk.cz;
aktuální poloha spoje: provoz.dopravauk.cz; připomínky a stížnosti: podnety@dopravauk.cz
Přepravu zajišťuje: UMBRELLA CITY LINES s.r.o., Revoluční 1082/8, 110 00 Praha
Na lince platí jednotný tarif a smluvní přepravní podmínky Dopravy Ústeckého kraje. Informace jsou k dispozici ve vozidlech na lince.

Graf.: T101,T201

570 Vysoká Pec-Chomutov-Bitozeves,,Triangle-východ



DOPRAVA ÚSTECKÉHO KRAJE

Platí od 15.12.2024 do 13.12.2025

Zóna	ZASTÁVKA		PRACOVNÍ DNY								SOBOTA + NEDĚLE		
			101 ⚒	103 ⚒	105 ⚒	107 ⚒	109 ⚒	111 ⚒	113 ⚒	115 ⚒ 31	201 ⑥† 25	203 ⑥† 24	205 † 15
511	**Jirkov,aut.nádr.**	**odj.**	**4:57**			**12:58**		**16:58**			**5:02**	**17:01**	**21:02**
511	Jirkov,Červenohrádecká	↓	4:58			13:00		17:00			5:03	17:02	21:03
511	Jirkov,Dvořákova	↓	4:59			13:01		17:01			5:04	17:03	21:04
511	Nové Ervěnice	↓	5:01			13:03		17:03			5:05	17:05	21:05
511	Jirkov,Hrdinů	↓	5:02			13:04		17:04			5:06	17:06	21:06
501	Chomutov,Písečná I-13	↓	⟩			13:06		17:06			5:08	17:08	21:08
511	**Jirkov,žel.st.**	**příj.**	**5:05**			⟩		⟩			⟩	⟩	⟩
511	**Jirkov,žel.st.**	**odj.**	**5:07**			⟩		⟩			⟩	⟩	⟩
501	Chomutov,Zoopark	↓	5:10			13:08		17:08			5:10	17:10	21:10
501	Chomutov,Lesopark u lávky	↓	5:11			13:09		17:09			5:11	17:11	21:11
501	**Chomutov,aut.nádr.**	**příj.**	**5:14**			**13:12**		**17:12**			**5:14**	**17:14**	**21:14**
501	**Chomutov,aut.nádr.**	**odj.**	**5:17**	**5:20**	**7:35**	**13:16**	**16:15**	**17:16**	**17:20**	**21:17**	**5:17**	**17:17**	**21:17**
501	Chomutov,Palackého	↓	5:19	5:22	7:37	13:18	16:17	17:18	17:22	21:19	5:19	17:19	21:19
501	Chomutov,u pekárny	↓	5:20	5:23	7:39	13:20	16:19	17:19	17:23	21:20	5:20	17:20	21:20
917	Velemyšleves,Triangle-sever II	↓	5:35	5:38	7:54	13:35	⟩	17:34	17:38	21:35	5:35	17:35	21:35
917	Velemyšleves,Triangle-sever	↓	5:36	⟩	7:55	13:36	⟩	17:35	⟩	21:36	5:36	17:36	21:36
917	Bitozeves,Triangle-sever III	↓	5:38	⟩	7:57	13:38	⟩	17:37	⟩	21:38	5:38	17:38	21:38
917	Velemyšleves,Triangle-západ	↓	⟩	5:39	⟩	⟩	16:34	⟩	17:39	⟩	⟩	⟩	⟩
917	Staňkovice,Triangle-jih	↓	⟩	5:42	⟩	⟩	16:37	⟩	17:42	⟩	⟩	⟩	⟩
917	**Bitozeves,Triangle-východ**	**příj.**	**5:40**	**5:46**	**7:59**	**13:40**	**16:41**	**17:39**	**17:46**	**21:40**	**5:40**	**17:40**	**21:40**

Poznámky

⟩ spoj jede po jiné trase

Všechny spoje zajišťuje nízkopodlažní vozidlo.

⚒ jede v pracovních dnech

⑥ jede v sobotu

† jede v neděli a ve státem uznávané svátky

15 nejede 24.12., 25.12., 18.4., 20.4., 5.7. a 16.11.

24 nejede 24.12.

25 nejede 25.12. a 1.1.

31 nejede 31.12.

Linka č. 522570 Vysoká Pec-Chomutov-Bitozeves,,Triangle-východ
Všeobecné informace: 474 651 414, Centrální dispečink DÚK: 475 657 657, aktuální odjezdy: tabule.dopravauk.cz;
aktuální poloha spoje: provoz.dopravauk.cz; připomínky a stížnosti: podnety@dopravauk.cz
Přepravu zajišťuje: UMBRELLA CITY LINES s.r.o., Revoluční 1082/8, 110 00 Praha
Na lince platí jednotný tarif a smluvní přepravní podmínky Dopravy Ústeckého kraje. Informace jsou k dispozici ve vozidlech na lince.

Graf.: T101,T201

570 Bitozeves,,Triangle-východ-Chomutov-Vysoká Pec

DOPRAVA ÚSTECKÉHO KRAJE

Platí od 15.12.2024 do 13.12.2025

Zóna	ZASTÁVKA		PRACOVNÍ DNY								SOBOTA + NEDĚLE		
			102 ⚒	104 ⚒	106 ⚒	108 ⚒	110 ⚒	112 ⚒	114 ⚒	116 ⚒ 31	202 ⑥† 25	204 ⑥† 24	206 † 15
917	**Bitozeves,Triangle-východ**	**odj.**	**6:10**	**6:11**	**8:00**	**14:11**	**16:43**	**18:10**	**18:11**	**22:12**	**6:12**	**18:12**	**21:41**
917	Staňkovice,Triangle-jih		6:14	⟆	8:04	⟆	⟆	18:14	⟆	⟆	⟆	⟆	21:43
917	Velemyšleves,Triangle-západ		6:17	⟆	8:07	⟆	⟆	18:17	⟆	⟆	⟆	⟆	21:46
917	Bitozeves,Triangle-sever III		⟆	6:13	⟆	14:13	16:45	⟆	18:13	22:14	6:14	18:14	⟆
917	Velemyšleves,Triangle-sever		⟆	6:15	⟆	14:15	16:47	⟆	18:15	22:16	6:16	18:16	⟆
917	Velemyšleves,Triangle-sever II	příj.	6:18	6:16	⟆	14:16	16:48	18:18	18:16	22:17	6:17	18:17	⟆
917	Velemyšleves,Triangle-sever II	odj.	6:21	6:19	⟆	14:19	16:48	18:21	18:19	22:20	6:20	18:20	⟆
501	Chomutov,u pekárny		6:36	6:34	8:22	14:34	17:03	18:36	18:34	22:35	6:35	18:35	22:01
501	Chomutov,Palackého		6:38	6:36	8:24	14:36	17:05	18:38	18:36	22:36	6:36	18:36	22:02
501	**Chomutov,aut.nádr.**	**příj.**	**6:40**	**6:38**	**8:26**	**14:38**	**17:07**	**18:40**	**18:38**	**22:38**	**6:38**	**18:38**	**22:04**
501	**Chomutov,aut.nádr.**	**odj.**	↳	**6:40**		**14:40**		↳	**18:40**		**6:40**	**18:40**	
501	Chomutov,Lesopark u lávky			6:43		14:43			18:43		6:43	18:43	
501	Chomutov,Zoopark			6:44		14:44			18:44		6:44	18:44	
511	**Jirkov,žel.st.**			⟆		**14:47**			**18:47**		⟆	⟆	
501	Chomutov,Písečná I-13			6:46							6:46	18:46	
511	Jirkov,Hrdinů			6:48							6:47	18:47	
511	Nové Ervěnice			6:50							6:49	18:49	
511	Jirkov,Dvořákova			6:51							6:50	18:50	
511	Jirkov,Červenohrádecká			6:52							6:51	18:51	
511	**Jirkov,aut.nádr.**			**6:54**							**6:53**	**18:53**	
511	Jirkov,školky			6:57									
571	**Vysoká Pec**	**příj.**		**7:00**									

Poznámky

↳ přestup na navazující spoj

⟆ spoj jede po jiné trase

Všechny spoje zajišťuje nízkopodlažní vozidlo.

⚒ jede v pracovních dnech

⑥ jede v sobotu

† jede v neděli a ve státem uznávané svátky

15 nejede 24.12., 25.12., 18.4., 20.4., 5.7. a 16.11.

24 nejede 24.12.

25 nejede 25.12. a 1.1.

31 nejede 31.12.

Linka č. 522570 Bitozeves,,Triangle-východ-Chomutov-Vysoká Pec
Všeobecné informace: 474 651 414, Centrální dispečink DÚK: 475 657 657, aktuální odjezdy: tabule.dopravauk.cz;
aktuální poloha spoje: provoz.dopravauk.cz; připomínky a stížnosti: podnety@dopravauk.cz
Přepravu zajišťuje: UMBRELLA CITY LINES s.r.o., Revoluční 1082/8, 110 00 Praha
Na lince platí jednotný tarif a smluvní přepravní podmínky Dopravy Ústeckého kraje. Informace jsou k dispozici ve vozidlech na lince.

Graf.: T101,T201

588 Chomutov-Hora Sv. Šebestiána-Marienberg

DOPRAVA ÚSTECKÉHO KRAJE

Platí od 15.12.2024 do 13.12.2025

Zóna	ZASTÁVKA		PRACOVNÍ DNY											SOBOTA + NEDĚLE					
			101 ⚒	103 ⚒	105 ⚒ 🚲	107 ⚒ 🚲	109 ⚒53	111 ⚒43 🚲	113 ⚒53	115 ⚒43 🚲	117 ⚒	119 ⚒	121 ⚒31	201 ⑥†25	203 ⑥† 🚲	205 ⑥† 🚲	207 ⑥† 🚲	209 ⑥†24 🚲	211 ⑥†24
501	**Chomutov,žel.st.**	**odj.**	**5:23**	**6:41**	**8:08**	**10:08**	**13:05**	**13:08**	**15:05**	**15:08**	**17:08**	**18:38**	**20:08**	**6:28**	**9:03**	**11:03**	**15:08**	**17:08**	**18:28**
501	**Chomutov,aut.nádr.**	**příj.**	**5:25**	**6:43**	**8:10**	**10:10**	**13:07**	**13:10**	**15:07**	**15:10**	**17:10**	**18:40**	**20:10**	**6:30**	**9:05**	**11:05**	**15:10**	**17:10**	**18:30**
501	**Chomutov,aut.nádr.**	**odj.**	**5:25**	**6:43**	**8:10**	**10:10**	**13:07**	**13:10**	**15:07**	**15:10**	**17:10**	**18:40**	**20:10**	**6:30**	**9:10**	**11:10**	**15:10**	**17:10**	**18:30**
501	Chomutov,Zborovská		|	|	|	|	|	|	|	|	|	|	|	|	|	|	|	|	|
501	Chomutov,Bezručova		5:28	6:46	8:13	10:13	13:10	13:13	15:10	15:13	17:13	18:43	20:12	6:32	9:13	11:13	15:13	17:13	18:32
501	Chomutov,Jitřenka		⌇	⌇	⌇	⌇	13:12	⌇	15:12	⌇	⌇	⌇	⌇	⌇	⌇	⌇	⌇	⌇	⌇
501	Chomutov,Lipská II		5:30	6:48	8:15	10:15	13:15	13:15	15:15	15:15	17:15	18:45	20:14	6:34	9:15	11:15	15:15	17:15	18:34
521	Křimov,Krásná Lípa		5:35	6:53	8:20	10:20	13:20	13:20	15:20	15:20	17:20	18:50	20:19	6:39	9:20	11:20	15:20	17:20	18:39
521	Křimov,Domina,žel.st.		5:36	6:54	8:21	10:21	13:21	13:21	15:21	15:21	17:21	18:51	20:20	6:40	9:21	11:21	15:21	17:21	18:40
521	Křimov,Domina		5:37	6:55	8:22	10:22	13:22	13:22	15:22	15:22	17:22	18:52	20:21	6:41	9:22	11:22	15:22	17:22	18:41
521	Křimov,Strážky		5:38	6:56	8:23	10:23	13:23	13:23	15:23	15:23	17:23	18:53	20:22	6:42	9:23	11:23	15:23	17:23	18:42
521	Křimov,Suchdol,rozc.		5:39	6:57	8:24	10:24	13:24	13:24	15:24	15:24	17:24	18:54	20:23	6:43	9:24	11:24	15:24	17:24	18:43
521	Křimov		5:40	6:58	8:25	10:25	13:25	13:25	15:25	15:25	17:25	18:55	20:24	6:44	9:25	11:25	15:25	17:25	18:44
521	Křimov,nádr.rozc.		5:42	7:00	8:27	10:27	13:27	13:27	15:27	15:27	17:27	18:57	20:25	6:45	9:27	11:27	15:27	17:27	18:45
521	Křimov,nádr.		5:43	7:01	8:28	10:28	13:28	13:28	15:28	15:28	17:28	18:58	20:26	6:46	9:28	11:28	15:28	17:28	18:46
524	Hora Sv.Šebestiána,Nová Ves		5:45	7:03	8:30	10:30	13:30	13:30	15:30	15:30	17:30	19:00	20:28	6:48	9:30	11:30	15:30	17:30	18:48
524	**Hora Sv.Šebestiána**		**5:47**	**7:05**	**8:32**	**10:32**	**13:32**	**13:32**	**15:32**	**15:32**	**17:32**	**19:02**	**20:30**	**6:50**	**9:32**	**11:32**	**15:32**	**17:32**	**18:50**
x	Hora Sv.Šebestiána,,CLO ⊞				|	|	|	|	|	|	|				|	|	|	|	
x	Reitzenhain,ZOLL ⊞				|	|	|	|	|	|	|				|	|	|	|	
x	Reitzenhain,Wendeschleife				8:40	10:40	13:40	13:40	15:40	15:40	17:40				9:40	11:40	15:40	17:40	
x	Reitzenhain,Kfz-Werkstatt				8:42	10:42	13:42	13:42	15:42	15:42	17:42				9:42	11:42	15:42	17:42	
x	Marienberg,Neues Haus				8:47	10:47	13:47	13:47	15:47	15:47	17:47				9:47	11:47	15:47	17:47	
x	Marienberg,Reitzenhainer Str.				8:54	10:54	13:54	13:54	15:54	15:54	17:54				9:54	11:54	15:54	17:54	
x	**Marienberg,Markt**	**příj.**			**8:56**	**10:56**	**13:56**	**13:56**	**15:56**	**15:56**	**17:56**				**9:56**	**11:56**	**15:56**	**17:56**	
	⇨ 207 Chemnitz				*9:10*	*11:10*	*14:10*	*14:10*	*16:10*	*16:10*	*18:10*				*10:10*	*12:10*	*16:10*	*18:10*	

Poznámky

⇨ spoje navazující na linku 588

| spoj zastávkou projíždí

⌇ spoj jede po jiné trase

Všechny spoje zajišťuje nízkopodlažní vozidlo.

⚒ jede v pracovních dnech

⑥ jede v sobotu

† jede v neděli a ve státem uznávané svátky

24 nejede 24.12.

25 nejede 25.12. a 1.1.

31 nejede 31.12.

43 jede od 23.12. do 3.1., 31.1., od 10.3. do 16.3., 17.4., od 28.6. do 31.8., 27.10. a 29.10.

53 nejede od 23.12. do 3.1., 31.1., od 10.3. do 16.3., 17.4., od 28.6. do 31.8., 27.10. a 29.10.

🚲 spoje 105, 107, 111 a 115 přepravují jízdní kola od 28.6.2025 do 31.8.2025, nejvýše 20 kol, na část míst je možná rezervace pro jízdní kolo pouze v aplikaci DÚKapka/Fahrten erweiterte Fahrradmitnahme vom 28.6.2025 bis 31.8.2025,max 20 Fahrräder.

🚲 spoje 203, 205, 207 a 209 přepravují jízdní kola od 18.4.2025 do 28.9.2025, nejvýše 20 kol, na část míst je možná rezervace pro jízdní kolo pouze v aplikaci DÚKapka/Fahrten erweiterte Fahrradmitnahme vom 18.4.2025 bis 28.9.2025,max 20 Fahrräder.

Linka č. 001588 Chomutov-Hora Sv. Šebestiána-Marienberg
Všeobecné informace: 474 651 414, Centrální dispečink DÚK: 475 657 657, aktuální odjezdy: tabule.dopravauk.cz;
aktuální poloha spoje: provoz.dopravauk.cz; připomínky a stížnosti: podnety@dopravauk.cz
Přepravu zajišťuje: UMBRELLA CITY LINES s.r.o., Revoluční 1082/8, 110 00 Praha
Na lince platí jednotný tarif a smluvní přepravní podmínky Dopravy Ústeckého kraje. Informace jsou k dispozici ve vozidlech na lince.

Graf.: T101,T201

588 Marienberg-Hora Sv. Šebestiána-Chomutov

DOPRAVA ÚSTECKÉHO KRAJE

Platí od 15.12.2024 do 13.12.2025

Zóna	ZASTÁVKA		PRACOVNÍ DNY										SOBOTA + NEDĚLE					
			102 ⚒	104 ⚒	106 ⚒ 5 3	108 ⚒ 4 3	110 ⚒ 🚲	112 ⚒ 🚲	114 ⚒ 🚲	116 ⚒ 🚲	118 ⚒	120 ⚒	202 ⑥† 2 5	204 ⑥† 🚲	206 ⑥† 🚲	208 ⑥† 🚲	210 ⑥† 2 4 🚲	212 ⑥† 2 4
x	**Marienberg,Markt**	**odj.**					**9:00**	**11:00**	**14:00**	**16:00**	**18:00**			**10:00**	**12:00**	**16:00**	**18:00**	
x	Marienberg,Reitzenhainer Str.						9:02	11:02	14:02	16:02	18:02			10:02	12:02	16:02	18:02	
x	Marienberg,Neues Haus						9:09	11:09	14:09	16:09	18:09			10:09	12:09	16:09	18:09	
x	Reitzenhain,Kfz-Werkstatt						9:14	11:14	14:14	16:14	18:14			10:14	12:14	16:14	18:14	
x	Reitzenhain,Wendeschleife						9:16	11:16	14:16	16:16	18:16			10:16	12:16	16:16	18:16	
x	Reitzenhain,ZOLL ⊞						|	|	|	|	|			|	|	|	|	
x	Hora Sv.Šebestiána,,CLO ⊞						|	|	|	|	|			|	|	|	|	
524	**Hora Sv.Šebestiána**		**4:44**	**5:49**	**7:08**	**7:16**	**9:24**	**11:24**	**14:24**	**16:24**	**18:24**	**19:24**	**7:24**	**10:24**	**12:24**	**16:24**	**18:24**	**19:24**
524	Hora Sv.Šebestiána,Nová Ves		4:46	5:51	7:10	7:18	9:26	11:26	14:26	16:26	18:26	19:26	7:26	10:26	12:26	16:26	18:26	19:26
521	Křimov,nádr.		4:48	5:53	7:12	7:20	9:28	11:28	14:28	16:28	18:28	19:28	7:28	10:28	12:28	16:28	18:28	19:28
521	Křimov,nádr.rozc.		4:49	5:54	7:13	7:21	9:29	11:29	14:29	16:29	18:29	19:29	7:29	10:29	12:29	16:29	18:29	19:29
521	Křimov		4:51	5:56	7:15	7:23	9:31	11:31	14:31	16:31	18:31	19:31	7:31	10:31	12:31	16:31	18:31	19:31
521	Křimov,Suchdol,rozc.		4:52	5:57	7:16	7:24	9:32	11:32	14:32	16:32	18:32	19:32	7:32	10:32	12:32	16:32	18:32	19:32
521	Křimov,Strážky		4:53	5:58	7:17	7:25	9:33	11:33	14:33	16:33	18:33	19:33	7:33	10:33	12:33	16:33	18:33	19:33
521	Křimov,Domina		4:54	5:59	7:18	7:26	9:34	11:34	14:34	16:34	18:34	19:34	7:34	10:34	12:34	16:34	18:34	19:34
521	Křimov,Domina,žel.st.		4:55	6:00	7:19	7:27	9:35	11:35	14:35	16:35	18:35	19:35	7:35	10:35	12:35	16:35	18:35	19:35
521	Křimov,Krásná Lípa		4:56	6:01	7:20	7:28	9:36	11:36	14:36	16:36	18:36	19:36	7:36	10:36	12:36	16:36	18:36	19:36
501	Chomutov,Lipská II		5:01	6:06	7:25	7:33	9:41	11:41	14:41	16:41	18:41	19:40	7:40	10:41	12:41	16:41	18:40	19:40
501	Chomutov,Jitřenka		⌇	⌇	◖7:31	⌇	⌇	⌇	⌇	⌇	⌇	⌇	⌇	⌇	⌇	⌇	⌇	⌇
501	Chomutov,Bezručova		5:03	6:08	7:33	7:35	9:43	11:43	14:43	16:43	18:43	19:42	7:42	10:43	12:43	16:43	18:42	19:42
501	Chomutov,Zborovská		5:04	6:09	7:36	7:36	9:44	11:44	14:44	16:44	18:44	19:43	7:43	10:44	12:44	16:44	18:43	19:43
501	Chomutov,aut.nádr.		5:06	6:11	7:38	7:38	9:46	11:46	14:46	16:46	18:46	19:44	7:44	10:46	12:46	16:46	18:44	19:44
501	**Chomutov,žel.st.**	**příj.**	**5:08**	**6:13**	**7:40**	**7:40**	**9:48**	**11:48**	**14:48**	**16:48**	**18:48**	**19:46**	**7:46**	**10:48**	**12:48**	**16:48**	**18:46**	**19:46**
	⇨ U1 Kadaň		*5:21*	*6:25*														
	⇨ U51 Ústí n.L.			*6:29*					*15:03*	*17:03*								
	⇨ R15 Cheb				*7:54*	*7:54*						*19:54*	*7:54*					*19:54*
	⇨ R15 Praha				*8:03*	*8:03*	*10:03*	*12:03*				3 1 20:03	*8:03*					*20:03*

Poznámky

⇨ spoje navazující na linku 588

| spoj zastávkou projíždí

⌇ spoj jede po jiné trase

Všechny spoje zajišťuje nízkopodlažní vozidlo.

⚒ jede v pracovních dnech

⑥ jede v sobotu

† jede v neděli a ve státem uznávané svátky

2 4 nejede 24.12.

2 5 nejede 25.12. a 1.1.

3 1 nejede 31.12.

4 3 jede od 23.12. do 3.1., 31.1., od 10.3. do 16.3., 17.4., od 28.6. do 31.8., 27.10. a 29.10.

5 3 nejede od 23.12. do 3.1., 31.1., od 10.3. do 16.3., 17.4., od 28.6. do 31.8., 27.10. a 29.10.

🚲 spoje 110, 112, 114 a 116 přepravují jízdní kola od 28.6.2025 do 31.8.2025, nejvýše 20 kol, na část míst je možná rezervace pro jízdní kolo pouze v aplikaci DÚKapka/Fahrten erweiterte Fahrradmitnahme vom 28.6.2025 bis 31.8.2025,max 20 Fahrräder.

🚲 spoje 204, 206, 208 a 210 přepravují jízdní kola od 18.4.2025 do 28.9.2025, nejvýše 20 kol, na část míst je možná rezervace pro jízdní kolo pouze v aplikaci DÚKapka/Fahrten erweiterte Fahrradmitnahme vom 18.4.2025 bis 28.9.2025,max 20 Fahrräder.

◖ spoj zastavuje jen pro vystupování/nur zu aussteigen

Linka č. 001588 Marienberg-Hora Sv. Šebestiána-Chomutov

Všeobecné informace: 474 651 414, Centrální dispečink DÚK: 475 657 657, aktuální odjezdy: tabule.dopravauk.cz; aktuální poloha spoje: provoz.dopravauk.cz; připomínky a stížnosti: podnety@dopravauk.cz

Přepravu zajišťuje: UMBRELLA CITY LINES s.r.o., Revoluční 1082/8, 110 00 Praha

Na lince platí jednotný tarif a smluvní přepravní podmínky Dopravy Ústeckého kraje. Informace jsou k dispozici ve vozidlech na lince.

Graf.: T101,T201

PŘÍLOHA 1

VYMEZENÍ LINEK A SPOJŮ

ČÁST 1C

VÝKONY NA SPOJÍCH

Vymezení linek a spojů

2024

Období: 01.01.2024 až 31.12.2024
Oblasti: Chomutovsko
Dopravci: UMBRELLA CITY LINES s.r.o.
Provozovny: Kadaň (UMB), Chomutovsko (UMB), Mostecká pánev (UMB)

Oblast	Číslo linky	Název linky	Číslo spoje	Délka spoje	Období od-do	Počet spojů	Výkon za období	Typ vozu	Poznámka grafikonu
(1)	(2)	(3)	(4)	(5)	(6)	(7)	(8)=(5)x(7)	(9)	(10)
Chomutovsko	560	Chomutov-Blatno-Kalek,Načetín	101	20,800	02.01.2024 - 13.12.2024	243	5054,400	KŽa12	
Chomutovsko	560	Chomutov-Blatno-Kalek,Načetín	101	20,800	16.12.2024 - 31.12.2024	9	187,200	BusNP	
Chomutovsko	560	Chomutov-Blatno-Kalek,Načetín	102	20,800	02.01.2024 - 13.12.2024	243	5054,400	CV_12	
Chomutovsko	560	Chomutov-Blatno-Kalek,Načetín	102	20,800	16.12.2024 - 31.12.2024	9	187,200	BusNP	
Chomutovsko	560	Chomutov-Blatno-Kalek,Načetín	103	20,800	02.01.2024 - 13.12.2024	243	5054,400	CV_12	
Chomutovsko	560	Chomutov-Blatno-Kalek,Načetín	103	20,800	16.12.2024 - 31.12.2024	9	187,200	BusNP	
Chomutovsko	560	Chomutov-Blatno-Kalek,Načetín	104	20,800	02.01.2024 - 13.12.2024	243	5054,400	KŽa12	
Chomutovsko	560	Chomutov-Blatno-Kalek,Načetín	104	20,800	16.12.2024 - 31.12.2024	9	187,200	BusNP	
Chomutovsko	560	Chomutov-Blatno-Kalek,Načetín	105	20,800	02.01.2024 - 13.12.2024	243	5054,400	MPa12	
Chomutovsko	560	Chomutov-Blatno-Kalek,Načetín	105	20,800	16.12.2024 - 31.12.2024	9	187,200	BusNP	
Chomutovsko	560	Chomutov-Blatno-Kalek,Načetín	106	20,800	02.01.2024 - 13.12.2024	243	5054,400	CV_12	
Chomutovsko	560	Chomutov-Blatno-Kalek,Načetín	106	20,800	16.12.2024 - 31.12.2024	9	187,200	BusNP	
Chomutovsko	560	Chomutov-Blatno-Kalek,Načetín	107	20,800	02.01.2024 - 13.12.2024	243	5054,400	KŽa12	
Chomutovsko	560	Chomutov-Blatno-Kalek,Načetín	107	20,800	16.12.2024 - 31.12.2024	9	187,200	BusNP	
Chomutovsko	560	Chomutov-Blatno-Kalek,Načetín	108	20,800	02.01.2024 - 13.12.2024	243	5054,400	MPa12	
Chomutovsko	560	Chomutov-Blatno-Kalek,Načetín	108	20,800	16.12.2024 - 31.12.2024	9	187,200	BusNP	
Chomutovsko	560	Chomutov-Blatno-Kalek,Načetín	109	20,800	02.01.2024 - 13.12.2024	243	5054,400	CV_12	
Chomutovsko	560	Chomutov-Blatno-Kalek,Načetín	109	20,800	16.12.2024 - 31.12.2024	9	187,200	BusNP	
Chomutovsko	560	Chomutov-Blatno-Kalek,Načetín	110	20,800	02.01.2024 - 13.12.2024	243	5054,400	KŽa12	
Chomutovsko	560	Chomutov-Blatno-Kalek,Načetín	110	20,800	16.12.2024 - 31.12.2024	9	187,200	BusNP	
Chomutovsko	560	Chomutov-Blatno-Kalek,Načetín	111	20,800	02.01.2024 - 13.12.2024	243	5054,400	CV_12	
Chomutovsko	560	Chomutov-Blatno-Kalek,Načetín	111	20,800	16.12.2024 - 30.12.2024	8	166,400	BusNP	
Chomutovsko	560	Chomutov-Blatno-Kalek,Načetín	112	20,800	02.01.2024 - 13.12.2024	243	5054,400	CV_12	
Chomutovsko	560	Chomutov-Blatno-Kalek,Načetín	112	20,800	16.12.2024 - 31.12.2024	9	187,200	BusNP	
Chomutovsko	560	Chomutov-Blatno-Kalek,Načetín	114	20,800	02.01.2024 - 13.12.2024	243	5054,400	CV_12	
Chomutovsko	560	Chomutov-Blatno-Kalek,Načetín	114	20,800	16.12.2024 - 30.12.2024	8	166,400	BusNP	
Chomutovsko	560	Chomutov-Blatno-Kalek,Načetín	201	20,800	01.01.2024 - 29.12.2024	114	2371,200	CV_12	
Chomutovsko	560	Chomutov-Blatno-Kalek,Načetín	202	20,800	01.01.2024 - 29.12.2024	114	2371,200	CV_12	
Chomutovsko	560	Chomutov-Blatno-Kalek,Načetín	203	20,800	01.01.2024 - 29.12.2024	114	2371,200	CV_12	
Chomutovsko	560	Chomutov-Blatno-Kalek,Načetín	204	20,800	01.01.2024 - 29.12.2024	114	2371,200	CV_12	
Chomutovsko	560	Chomutov-Blatno-Kalek,Načetín	205	20,800	01.01.2024 - 29.12.2024	113	2350,400	CV_12	
Chomutovsko	560	Chomutov-Blatno-Kalek,Načetín	206	20,800	01.01.2024 - 29.12.2024	113	2350,400	CV_12	
Chomutovsko	561	Chomutov-Jirkov-Boleboř-Hora Svaté Kateřiny	101	16,100	02.01.2024 - 13.12.2024	243	3912,300	CV_12	
Chomutovsko	561	Chomutov-Jirkov-Boleboř-Hora Svaté Kateřiny	101	16,100	16.12.2024 - 31.12.2024	9	144,900	BusNP	
Chomutovsko	561	Chomutov-Jirkov-Boleboř-Hora Svaté Kateřiny	102	18,400	02.01.2024 - 13.12.2024	243	4471,200	CV_12	
Chomutovsko	561	Chomutov-Jirkov-Boleboř-Hora Svaté Kateřiny	102	18,300	16.12.2024 - 31.12.2024	9	164,700	BusNP	
Chomutovsko	561	Chomutov-Jirkov-Boleboř-Hora Svaté Kateřiny	103	5,600	02.01.2024 - 13.12.2024	243	1360,800	CV_12	
Chomutovsko	561	Chomutov-Jirkov-Boleboř-Hora Svaté Kateřiny	103	5,600	16.12.2024 - 31.12.2024	9	50,400	BusNP	
Chomutovsko	561	Chomutov-Jirkov-Boleboř-Hora Svaté Kateřiny	104	5,500	02.01.2024 - 13.12.2024	243	1336,500	CV_12	
Chomutovsko	561	Chomutov-Jirkov-Boleboř-Hora Svaté Kateřiny	105	18,400	02.01.2024 - 13.12.2024	243	4471,200	CV_12	
Chomutovsko	561	Chomutov-Jirkov-Boleboř-Hora Svaté Kateřiny	105	18,400	16.12.2024 - 31.12.2024	9	165,600	BusNP	
Chomutovsko	561	Chomutov-Jirkov-Boleboř-Hora Svaté Kateřiny	106	18,400	02.01.2024 - 13.12.2024	243	4471,200	CV_12	
Chomutovsko	561	Chomutov-Jirkov-Boleboř-Hora Svaté Kateřiny	106	18,300	16.12.2024 - 31.12.2024	9	164,700	BusNP	
Chomutovsko	561	Chomutov-Jirkov-Boleboř-Hora Svaté Kateřiny	107	18,400	02.01.2024 - 13.12.2024	243	4471,200	CV_12	
Chomutovsko	561	Chomutov-Jirkov-Boleboř-Hora Svaté Kateřiny	107	18,400	16.12.2024 - 31.12.2024	9	165,600	BusNP	
Chomutovsko	561	Chomutov-Jirkov-Boleboř-Hora Svaté Kateřiny	108	16,000	02.01.2024 - 13.12.2024	243	3888,000	CV_12	
Chomutovsko	561	Chomutov-Jirkov-Boleboř-Hora Svaté Kateřiny	108	15,900	16.12.2024 - 31.12.2024	9	143,100	BusNP	
Chomutovsko	561	Chomutov-Jirkov-Boleboř-Hora Svaté Kateřiny	109	18,400	02.01.2024 - 13.12.2024	243	4471,200	CV_12	
Chomutovsko	561	Chomutov-Jirkov-Boleboř-Hora Svaté Kateřiny	109	18,400	16.12.2024 - 31.12.2024	9	165,600	BusNP	
Chomutovsko	561	Chomutov-Jirkov-Boleboř-Hora Svaté Kateřiny	110	16,000	02.01.2024 - 13.12.2024	243	3888,000	CV_12	
Chomutovsko	561	Chomutov-Jirkov-Boleboř-Hora Svaté Kateřiny	110	15,900	16.12.2024 - 31.12.2024	9	143,100	BusNP	
Chomutovsko	561	Chomutov-Jirkov-Boleboř-Hora Svaté Kateřiny	111	18,400	02.01.2024 - 13.12.2024	243	4471,200	CV_12	
Chomutovsko	561	Chomutov-Jirkov-Boleboř-Hora Svaté Kateřiny	111	18,400	16.12.2024 - 31.12.2024	9	165,600	BusNP	
Chomutovsko	561	Chomutov-Jirkov-Boleboř-Hora Svaté Kateřiny	112	16,000	02.01.2024 - 13.12.2024	243	3888,000	CV_12	
Chomutovsko	561	Chomutov-Jirkov-Boleboř-Hora Svaté Kateřiny	112	15,900	16.12.2024 - 31.12.2024	9	143,100	BusNP	
Chomutovsko	561	Chomutov-Jirkov-Boleboř-Hora Svaté Kateřiny	114	6,100	02.01.2024 - 13.12.2024	243	1482,300	CV_12	
Chomutovsko	561	Chomutov-Jirkov-Boleboř-Hora Svaté Kateřiny	114	6,100	16.12.2024 - 31.12.2024	9	54,900	BusNP	
Chomutovsko	561	Chomutov-Jirkov-Boleboř-Hora Svaté Kateřiny	201	6,100	06.01.2024 - 13.10.2024	87	530,700	CV_12	
Chomutovsko	561	Chomutov-Jirkov-Boleboř-Hora Svaté Kateřiny	201	6,100	19.10.2024 - 29.12.2024	25	152,500	CV_12	
Chomutovsko	561	Chomutov-Jirkov-Boleboř-Hora Svaté Kateřiny	202	14,800	06.01.2024 - 13.10.2024	87	1287,600	CV_12	
Chomutovsko	561	Chomutov-Jirkov-Boleboř-Hora Svaté Kateřiny	202	14,800	19.10.2024 - 14.12.2024	18	266,400	CV_12	
Chomutovsko	561	Chomutov-Jirkov-Boleboř-Hora Svaté Kateřiny	202	14,700	15.12.2024 - 29.12.2024	7	102,900	CV_12	
Chomutovsko	561	Chomutov-Jirkov-Boleboř-Hora Svaté Kateřiny	203	28,000	20.04.2024 - 29.09.2024	51	1428,000	CV_12	
Chomutovsko	561	Chomutov-Jirkov-Boleboř-Hora Svaté Kateřiny	204	27,700	20.04.2024 - 29.09.2024	51	1412,700	CV_12	
Chomutovsko	561	Chomutov-Jirkov-Boleboř-Hora Svaté Kateřiny	205	15,000	01.01.2024 - 29.12.2024	63	945,000	CV_12	
Chomutovsko	561	Chomutov-Jirkov-Boleboř-Hora Svaté Kateřiny	206	14,800	01.01.2024 - 14.12.2024	55	814,000	CV_12	
Chomutovsko	561	Chomutov-Jirkov-Boleboř-Hora Svaté Kateřiny	206	14,700	15.12.2024 - 29.12.2024	8	117,600	CV_12	
Chomutovsko	561	Chomutov-Jirkov-Boleboř-Hora Svaté Kateřiny	207	28,000	20.04.2024 - 29.09.2024	51	1428,000	CV_12	
Chomutovsko	561	Chomutov-Jirkov-Boleboř-Hora Svaté Kateřiny	208	27,700	20.04.2024 - 29.09.2024	51	1412,700	CV_12	
Chomutovsko	561	Chomutov-Jirkov-Boleboř-Hora Svaté Kateřiny	209	15,000	01.01.2024 - 14.12.2024	55	825,000	CV_12	
Chomutovsko	561	Chomutov-Jirkov-Boleboř-Hora Svaté Kateřiny	209	15,000	15.12.2024 - 29.12.2024	8	120,000	CV_12	
Chomutovsko	561	Chomutov-Jirkov-Boleboř-Hora Svaté Kateřiny	210	14,800	01.01.2024 - 14.12.2024	55	814,000	CV_12	
Chomutovsko	561	Chomutov-Jirkov-Boleboř-Hora Svaté Kateřiny	210	14,700	15.12.2024 - 29.12.2024	8	117,600	CV_12	
Chomutovsko	561	Chomutov-Jirkov-Boleboř-Hora Svaté Kateřiny	211	15,000	01.01.2024 - 29.12.2024	65	975,000	CV_12	
Chomutovsko	561	Chomutov-Jirkov-Boleboř-Hora Svaté Kateřiny	211	15,000	06.01.2024 - 14.12.2024	50	750,000	CV_12	
Chomutovsko	561	Chomutov-Jirkov-Boleboř-Hora Svaté Kateřiny	212	6,100	01.01.2024 - 29.12.2024	65	396,500	CV_12	
Chomutovsko	561	Chomutov-Jirkov-Boleboř-Hora Svaté Kateřiny	212	6,100	06.01.2024 - 14.12.2024	50	305,000	CV_12	
Chomutovsko	564	Chomutov-Jirkov-Litvínov,Janov	101	32,800	02.01.2024 - 13.12.2024	243	7970,400	CV_12	
Chomutovsko	564	Chomutov-Jirkov-Litvínov,Janov	102	28,900	02.01.2024 - 13.12.2024	243	7022,700	CV_12	

Chomutovsko	564	Chomutov-Jirkov-Litvínov,Janov	103	33,500	02.01.2024 - 13.12.2024	243	8140,500	CV_12	
Chomutovsko	564	Chomutov-Jirkov-Litvínov,Janov	104	32,500	02.01.2024 - 13.12.2024	243	7897,500	CV_12	
Chomutovsko	564	Chomutov-Jirkov-Litvínov,Janov	105	28,900	02.01.2024 - 13.12.2024	243	7022,700	CV_12	
Chomutovsko	564	Chomutov-Jirkov-Litvínov,Janov	106	28,900	02.01.2024 - 13.12.2024	243	7022,700	CV_12	
Chomutovsko	564	Chomutov-Jirkov-Litvínov,Janov	107	12,400	02.01.2024 - 13.12.2024	243	3013,200	CV_12	
Chomutovsko	564	Chomutov-Jirkov-Litvínov,Janov	108	28,900	02.01.2024 - 13.12.2024	243	7022,700	CV_12	
Chomutovsko	564	Chomutov-Jirkov-Litvínov,Janov	109	33,500	03.01.2024 - 13.12.2024	194	6499,000	CV_12	
Chomutovsko	564	Chomutov-Jirkov-Litvínov,Janov	110	33,500	03.01.2024 - 13.12.2024	194	6499,000	CV_12	
Chomutovsko	564	Chomutov-Jirkov-Litvínov,Janov	111	32,300	02.01.2024 - 27.09.2024	189	6104,700	CV_12	
Chomutovsko	564	Chomutov-Jirkov-Litvínov,Janov	111	32,300	30.09.2024 - 13.12.2024	54	1744,200	CV_12	
Chomutovsko	564	Chomutov-Jirkov-Litvínov,Janov	112	28,900	02.01.2024 - 27.09.2024	189	5462,100	CV_12	
Chomutovsko	564	Chomutov-Jirkov-Litvínov,Janov	112	28,900	30.09.2024 - 13.12.2024	54	1560,600	CV_12	
Chomutovsko	564	Chomutov-Jirkov-Litvínov,Janov	113	28,900	02.01.2024 - 13.12.2024	243	7022,700	CV_12	
Chomutovsko	564	Chomutov-Jirkov-Litvínov,Janov	114	28,900	02.01.2024 - 13.12.2024	243	7022,700	CV_12	
Chomutovsko	564	Chomutov-Jirkov-Litvínov,Janov	115	28,900	02.01.2024 - 13.12.2024	243	7022,700	CV_12	
Chomutovsko	564	Chomutov-Jirkov-Litvínov,Janov	116	28,900	02.01.2024 - 13.12.2024	243	7022,700	MPa12	
Chomutovsko	564	Chomutov-Jirkov-Litvínov,Janov	117	28,900	02.01.2024 - 13.12.2024	243	7022,700	CV_12	
Chomutovsko	564	Chomutov-Jirkov-Litvínov,Janov	118	28,900	02.01.2024 - 13.12.2024	243	7022,700	CV_12	
Chomutovsko	564	Chomutov-Jirkov-Litvínov,Janov	119	1,900	02.01.2024 - 30.08.2024	47	89,300	CV_12	
Chomutovsko	564	Chomutov-Jirkov-Litvínov,Janov	119	1,900	29.10.2024 - 30.10.2024	2	3,800	CV_12	
Chomutovsko	564	Chomutov-Jirkov-Litvínov,Janov	120	19,900	02.01.2024 - 27.09.2024	189	3761,100	CV_12	
Chomutovsko	564	Chomutov-Jirkov-Litvínov,Janov	120	19,900	30.09.2024 - 13.12.2024	54	1074,600	CV_12	
Chomutovsko	564	Chomutov-Jirkov-Litvínov,Janov	121	32,300	02.01.2024 - 13.12.2024	243	7848,900	MPa12	
Chomutovsko	564	Chomutov-Jirkov-Litvínov,Janov	122	32,200	02.01.2024 - 13.12.2024	243	7824,600	MPa12	
Chomutovsko	564	Chomutov-Jirkov-Litvínov,Janov	123	28,900	02.01.2024 - 14.05.2024	92	2658,800	CV_12	
Chomutovsko	564	Chomutov-Jirkov-Litvínov,Janov	123	28,900	15.05.2024 - 13.12.2024	151	4363,900	CV_12	
Chomutovsko	564	Chomutov-Jirkov-Litvínov,Janov	124	28,900	02.01.2024 - 13.12.2024	243	7022,700	CV_12	
Chomutovsko	564	Chomutov-Jirkov-Litvínov,Janov	125	28,900	02.01.2024 - 13.12.2024	243	7022,700	MPa12	
Chomutovsko	564	Chomutov-Jirkov-Litvínov,Janov	126	28,900	02.01.2024 - 13.12.2024	243	7022,700	CV_12	
Chomutovsko	564	Chomutov-Jirkov-Litvínov,Janov	127	32,800	02.01.2024 - 13.12.2024	243	7970,400	KŽa12	
Chomutovsko	564	Chomutov-Jirkov-Litvínov,Janov	128	32,500	02.01.2024 - 13.12.2024	243	7897,500	KŽa12	
Chomutovsko	564	Chomutov-Jirkov-Litvínov,Janov	129	28,900	02.01.2024 - 13.12.2024	243	7022,700	CV_12	
Chomutovsko	564	Chomutov-Jirkov-Litvínov,Janov	130	28,900	02.01.2024 - 13.12.2024	243	7022,700	CV_12	
Chomutovsko	564	Chomutov-Jirkov-Litvínov,Janov	131	28,900	02.01.2024 - 13.12.2024	243	7022,700	CV_12	
Chomutovsko	564	Chomutov-Jirkov-Litvínov,Janov	133	20,700	03.01.2024 - 27.09.2024	142	2939,400	CV_12	
Chomutovsko	564	Chomutov-Jirkov-Litvínov,Janov	133	20,700	30.09.2024 - 13.12.2024	52	1076,400	CV_12	
Chomutovsko	564	Chomutov-Jirkov-Litvínov,Janov	201	35,700	06.01.2024 - 14.12.2024	105	3748,500	CV_12	
Chomutovsko	564	Chomutov-Jirkov-Litvínov,Janov	202	35,300	06.01.2024 - 14.12.2024	105	3706,500	CV_12	
Chomutovsko	564	Chomutov-Jirkov-Litvínov,Janov	203	31,100	01.01.2024 - 14.12.2024	106	3296,600	CV_12	
Chomutovsko	564	Chomutov-Jirkov-Litvínov,Janov	204	30,600	01.01.2024 - 14.12.2024	106	3243,600	CV_12	
Chomutovsko	564	Chomutov-Jirkov-Litvínov,Janov	205	31,100	01.01.2024 - 08.12.2024	58	1803,800	CV_12	
Chomutovsko	564	Chomutov-Jirkov-Litvínov,Janov	205	31,100	06.01.2024 - 14.12.2024	50	1555,000	CV_12	
Chomutovsko	564	Chomutov-Jirkov-Litvínov,Janov	206	30,600	01.01.2024 - 08.12.2024	58	1774,800	CV_12	
Chomutovsko	564	Chomutov-Jirkov-Litvínov,Janov	206	30,600	06.01.2024 - 14.12.2024	50	1530,000	CV_12	
Chomutovsko	564	Chomutov-Jirkov-Litvínov,Janov	207	31,100	01.01.2024 - 08.12.2024	58	1803,800	CV_12	
Chomutovsko	564	Chomutov-Jirkov-Litvínov,Janov	207	31,100	06.01.2024 - 14.12.2024	50	1555,000	CV_12	
Chomutovsko	564	Chomutov-Jirkov-Litvínov,Janov	208	30,600	01.01.2024 - 08.12.2024	58	1774,800	CV_12	
Chomutovsko	564	Chomutov-Jirkov-Litvínov,Janov	208	30,600	06.01.2024 - 14.12.2024	50	1530,000	CV_12	
Chomutovsko	564	Chomutov-Jirkov-Litvínov,Janov	209	35,700	01.01.2024 - 08.12.2024	58	2070,600	CV_12	
Chomutovsko	564	Chomutov-Jirkov-Litvínov,Janov	209	35,700	06.01.2024 - 14.12.2024	50	1785,000	CV_12	
Chomutovsko	564	Chomutov-Jirkov-Litvínov,Janov	210	35,300	01.01.2024 - 08.12.2024	58	2047,400	CV_12	
Chomutovsko	564	Chomutov-Jirkov-Litvínov,Janov	210	35,300	06.01.2024 - 14.12.2024	50	1765,000	CV_12	
Chomutovsko	565	Bitozeves-Chomutov-Jirkov-Most	101	33,500	02.01.2024 - 13.12.2024	243	8140,500	CV_12	
Chomutovsko	565	Radonice-Chomutov-Jirkov-Most	101	33,500	16.12.2024 - 31.12.2024	9	301,500	KŽa12	
Chomutovsko	565	Bitozeves-Chomutov-Jirkov-Most	102	33,700	02.01.2024 - 13.12.2024	243	8189,100	CV_12	
Chomutovsko	565	Radonice-Chomutov-Jirkov-Most	102	34,500	16.12.2024 - 31.12.2024	9	310,500	BusNP	
Chomutovsko	565	Bitozeves-Chomutov-Jirkov-Most	103	13,000	02.01.2024 - 13.12.2024	243	3159,000	CV_12	
Chomutovsko	565	Radonice-Chomutov-Jirkov-Most	103	31,000	16.12.2024 - 31.12.2024	9	279,000	BusNP	
Chomutovsko	565	Bitozeves-Chomutov-Jirkov-Most	104	12,900	02.01.2024 - 13.12.2024	243	3134,700	CV_12	
Chomutovsko	565	Radonice-Chomutov-Jirkov-Most	104	36,700	16.12.2024 - 31.12.2024	9	330,300	BusNP	
Chomutovsko	565	Bitozeves-Chomutov-Jirkov-Most	105	13,000	02.01.2024 - 13.12.2024	243	3159,000	CV_12	
Chomutovsko	565	Radonice-Chomutov-Jirkov-Most	105	37,200	16.12.2024 - 31.12.2024	9	334,800	BusNP	
Chomutovsko	565	Bitozeves-Chomutov-Jirkov-Most	106	12,900	02.01.2024 - 13.12.2024	243	3134,700	CV_12	
Chomutovsko	565	Radonice-Chomutov-Jirkov-Most	106	50,700	23.12.2024 - 31.12.2024	4	202,800	BusNP	
Chomutovsko	565	Bitozeves-Chomutov-Jirkov-Most	107	53,000	02.01.2024 - 13.12.2024	243	12879,000	MPa12	
Chomutovsko	565	Radonice-Chomutov-Jirkov-Most	107	58,200	16.12.2024 - 31.12.2024	9	523,800	BusNP	
Chomutovsko	565	Bitozeves-Chomutov-Jirkov-Most	108	32,200	02.01.2024 - 13.12.2024	243	7824,600	KŽa12	
Chomutovsko	565	Radonice-Chomutov-Jirkov-Most	108	41,400	16.12.2024 - 20.12.2024	5	207,000	BusNP	
Chomutovsko	565	Bitozeves-Chomutov-Jirkov-Most	109	13,000	02.01.2024 - 27.09.2024	189	2457,000	CV_12	
Chomutovsko	565	Bitozeves-Chomutov-Jirkov-Most	109	13,000	30.09.2024 - 13.12.2024	54	702,000	CV_12	
Chomutovsko	565	Radonice-Chomutov-Jirkov-Most	109	32,300	16.12.2024 - 20.12.2024	5	161,500	BusNP	
Chomutovsko	565	Bitozeves-Chomutov-Jirkov-Most	110	34,200	02.01.2024 - 13.12.2024	243	8310,600	CV_12	
Chomutovsko	565	Radonice-Chomutov-Jirkov-Most	110	46,000	16.12.2024 - 20.12.2024	5	230,000	BusNP	
Chomutovsko	565	Bitozeves-Chomutov-Jirkov-Most	111	32,100	02.01.2024 - 13.12.2024	243	7800,300	KŽa12	
Chomutovsko	565	Radonice-Chomutov-Jirkov-Most	111	65,100	16.12.2024 - 20.12.2024	5	325,500	BusNP	
Chomutovsko	565	Bitozeves-Chomutov-Jirkov-Most	112	12,900	02.01.2024 - 27.09.2024	189	2438,100	CV_12	
Chomutovsko	565	Bitozeves-Chomutov-Jirkov-Most	112	12,900	30.09.2024 - 13.12.2024	54	696,600	CV_12	
Chomutovsko	565	Radonice-Chomutov-Jirkov-Most	112	12,800	16.12.2024 - 31.12.2024	9	115,200	BusNP	
Chomutovsko	565	Bitozeves-Chomutov-Jirkov-Most	113	33,900	02.01.2024 - 13.12.2024	243	8237,700	CV_12	
Chomutovsko	565	Radonice-Chomutov-Jirkov-Most	113	51,300	23.12.2024 - 31.12.2024	4	205,200	BusNP	
Chomutovsko	565	Bitozeves-Chomutov-Jirkov-Most	114	32,200	02.01.2024 - 13.12.2024	243	7824,600	KŽa12	
Chomutovsko	565	Radonice-Chomutov-Jirkov-Most	114	32,100	16.12.2024 - 31.12.2024	9	288,900	KŽa12	
Chomutovsko	565	Bitozeves-Chomutov-Jirkov-Most	115	13,000	02.01.2024 - 13.12.2024	243	3159,000	CV_12	
Chomutovsko	565	Radonice-Chomutov-Jirkov-Most	115	23,900	16.12.2024 - 31.12.2024	9	215,100	BusNP	
Chomutovsko	565	Bitozeves-Chomutov-Jirkov-Most	116	12,900	02.01.2024 - 13.12.2024	243	3134,700	CV_12	
Chomutovsko	565	Radonice-Chomutov-Jirkov-Most	116	15,000	16.12.2024 - 31.12.2024	9	135,000	BusNP	
Chomutovsko	565	Bitozeves-Chomutov-Jirkov-Most	117	13,000	02.01.2024 - 13.12.2024	243	3159,000	CV_12	
Chomutovsko	565	Radonice-Chomutov-Jirkov-Most	117	32,200	16.12.2024 - 31.12.2024	9	289,800	BusNP	
Chomutovsko	565	Bitozeves-Chomutov-Jirkov-Most	118	12,900	02.01.2024 - 13.12.2024	243	3134,700	CV_12	
Chomutovsko	565	Radonice-Chomutov-Jirkov-Most	118	12,800	16.12.2024 - 31.12.2024	9	115,200	BusNP	
Chomutovsko	565	Bitozeves-Chomutov-Jirkov-Most	119	13,000	02.01.2024 - 13.12.2024	243	3159,000	CV_12	

Chomutovsko	565	Radonice-Chomutov-Jirkov-Most	119	13,000	16.12.2024 - 31.12.2024	9	117,000	BusNP	
Chomutovsko	565	Bitozeves-Chomutov-Jirkov-Most	120	12,900	02.01.2024 - 13.12.2024	243	3134,700	CV_12	
Chomutovsko	565	Radonice-Chomutov-Jirkov-Most	120	12,800	16.12.2024 - 31.12.2024	9	115,200	BusNP	
Chomutovsko	565	Bitozeves-Chomutov-Jirkov-Most	121	32,100	02.01.2024 - 13.12.2024	243	7800,300	CV_12	
Chomutovsko	565	Radonice-Chomutov-Jirkov-Most	121	32,600	16.12.2024 - 31.12.2024	9	293,400	BusNP	
Chomutovsko	565	Bitozeves-Chomutov-Jirkov-Most	122	12,900	02.01.2024 - 13.12.2024	243	3134,700	CV_12	
Chomutovsko	565	Radonice-Chomutov-Jirkov-Most	122	32,100	16.12.2024 - 31.12.2024	9	288,900	BusNP	
Chomutovsko	565	Bitozeves-Chomutov-Jirkov-Most	123	13,000	02.01.2024 - 13.12.2024	243	3159,000	CV_12	
Chomutovsko	565	Radonice-Chomutov-Jirkov-Most	123	32,100	16.12.2024 - 31.12.2024	9	288,900	BusNP	
Chomutovsko	565	Bitozeves-Chomutov-Jirkov-Most	124	53,000	02.01.2024 - 13.12.2024	243	12879,000	CV_12	
Chomutovsko	565	Radonice-Chomutov-Jirkov-Most	124	32,300	16.12.2024 - 31.12.2024	9	290,700	BusNP	
Chomutovsko	565	Bitozeves-Chomutov-Jirkov-Most	125	22,300	02.01.2024 - 30.08.2024	47	1048,100	CV_12	
Chomutovsko	565	Bitozeves-Chomutov-Jirkov-Most	125	22,300	29.10.2024 - 30.10.2024	2	44,600	CV_12	
Chomutovsko	565	Radonice-Chomutov-Jirkov-Most	125	13,000	16.12.2024 - 31.12.2024	9	117,000	BusNP	
Chomutovsko	565	Bitozeves-Chomutov-Jirkov-Most	126	12,900	02.01.2024 - 13.12.2024	243	3134,700	CV_12	
Chomutovsko	565	Radonice-Chomutov-Jirkov-Most	126	12,800	16.12.2024 - 31.12.2024	9	115,200	BusNP	
Chomutovsko	565	Bitozeves-Chomutov-Jirkov-Most	127	33,900	02.01.2024 - 13.12.2024	243	8237,700	CV_12	
Chomutovsko	565	Radonice-Chomutov-Jirkov-Most	127	43,400	16.12.2024 - 31.12.2024	9	390,600	BusNP	
Chomutovsko	565	Bitozeves-Chomutov-Jirkov-Most	128	34,300	02.01.2024 - 13.12.2024	243	8334,900	MPa12	
Chomutovsko	565	Radonice-Chomutov-Jirkov-Most	128	31,800	16.12.2024 - 31.12.2024	9	286,200	BusNP	
Chomutovsko	565	Bitozeves-Chomutov-Jirkov-Most	129	13,000	02.01.2024 - 27.09.2024	189	2457,000	CV_12	
Chomutovsko	565	Bitozeves-Chomutov-Jirkov-Most	129	13,000	30.09.2024 - 13.12.2024	54	702,000	CV_12	
Chomutovsko	565	Radonice-Chomutov-Jirkov-Most	129	32,200	16.12.2024 - 31.12.2024	9	289,800	BusNP	
Chomutovsko	565	Bitozeves-Chomutov-Jirkov-Most	130	12,900	02.01.2024 - 13.12.2024	243	3134,700	CV_12	
Chomutovsko	565	Radonice-Chomutov-Jirkov-Most	130	12,800	16.12.2024 - 31.12.2024	9	115,200	BusNP	
Chomutovsko	565	Bitozeves-Chomutov-Jirkov-Most	131	13,000	02.01.2024 - 13.12.2024	243	3159,000	KŽa12	
Chomutovsko	565	Radonice-Chomutov-Jirkov-Most	131	37,200	16.12.2024 - 31.12.2024	9	334,800	BusNP	
Chomutovsko	565	Bitozeves-Chomutov-Jirkov-Most	132	33,700	02.01.2024 - 27.09.2024	189	6369,300	CV_12	
Chomutovsko	565	Bitozeves-Chomutov-Jirkov-Most	132	33,700	30.09.2024 - 13.12.2024	54	1819,800	CV_12	
Chomutovsko	565	Radonice-Chomutov-Jirkov-Most	132	51,100	16.12.2024 - 31.12.2024	9	459,900	BusNP	
Chomutovsko	565	Bitozeves-Chomutov-Jirkov-Most	133	32,100	02.01.2024 - 13.12.2024	243	7800,300	CV_12	
Chomutovsko	565	Radonice-Chomutov-Jirkov-Most	133	28,000	16.12.2024 - 31.12.2024	9	252,000	BusNP	
Chomutovsko	565	Bitozeves-Chomutov-Jirkov-Most	134	33,700	02.01.2024 - 13.12.2024	243	8189,100	KŽa12	
Chomutovsko	565	Radonice-Chomutov-Jirkov-Most	134	23,900	16.12.2024 - 31.12.2024	9	215,100	BusNP	
Chomutovsko	565	Bitozeves-Chomutov-Jirkov-Most	135	34,400	02.01.2024 - 27.09.2024	189	6501,600	CV_12	
Chomutovsko	565	Bitozeves-Chomutov-Jirkov-Most	135	34,400	30.09.2024 - 13.12.2024	54	1857,600	CV_12	
Chomutovsko	565	Radonice-Chomutov-Jirkov-Most	135	32,100	16.12.2024 - 31.12.2024	9	288,900	BusNP	
Chomutovsko	565	Bitozeves-Chomutov-Jirkov-Most	136	12,900	02.01.2024 - 13.12.2024	243	3134,700	CV_12	
Chomutovsko	565	Radonice-Chomutov-Jirkov-Most	136	32,300	16.12.2024 - 31.12.2024	9	290,700	BusNP	
Chomutovsko	565	Bitozeves-Chomutov-Jirkov-Most	137	33,900	02.01.2024 - 13.12.2024	243	8237,700	KŽa12	
Chomutovsko	565	Radonice-Chomutov-Jirkov-Most	137	46,000	16.12.2024 - 20.12.2024	5	230,000	BusNP	
Chomutovsko	565	Bitozeves-Chomutov-Jirkov-Most	138	32,200	02.01.2024 - 13.12.2024	243	7824,600	CV_12	
Chomutovsko	565	Radonice-Chomutov-Jirkov-Most	138	67,000	16.12.2024 - 20.12.2024	5	335,000	BusNP	
Chomutovsko	565	Bitozeves-Chomutov-Jirkov-Most	139	13,000	02.01.2024 - 13.12.2024	243	3159,000	CV_12	
Chomutovsko	565	Radonice-Chomutov-Jirkov-Most	139	32,200	23.12.2024 - 31.12.2024	4	128,800	BusNP	
Chomutovsko	565	Bitozeves-Chomutov-Jirkov-Most	140	12,900	02.01.2024 - 13.12.2024	243	3134,700	KŽa12	
Chomutovsko	565	Radonice-Chomutov-Jirkov-Most	140	53,200	23.12.2024 - 31.12.2024	4	212,800	BusNP	
Chomutovsko	565	Bitozeves-Chomutov-Jirkov-Most	141	13,000	02.01.2024 - 13.12.2024	243	3159,000	CV_12	
Chomutovsko	565	Radonice-Chomutov-Jirkov-Most	141	39,100	16.12.2024 - 30.12.2024	8	312,800	BusNP	
Chomutovsko	565	Radonice-Chomutov-Jirkov-Most	141	39,100	31.12.2024 - 31.12.2024	1	39,100	BusNP	
Chomutovsko	565	Bitozeves-Chomutov-Jirkov-Most	142	33,700	02.01.2024 - 13.12.2024	243	8189,100	CV_12	
Chomutovsko	565	Radonice-Chomutov-Jirkov-Most	142	38,700	16.12.2024 - 31.12.2024	9	348,300	BusNP	
Chomutovsko	565	Bitozeves-Chomutov-Jirkov-Most	143	33,900	02.01.2024 - 13.12.2024	243	8237,700	CV_12	
Chomutovsko	565	Radonice-Chomutov-Jirkov-Most	143	32,200	16.12.2024 - 30.12.2024	8	257,600	BusNP	
Chomutovsko	565	Radonice-Chomutov-Jirkov-Most	144	31,800	16.12.2024 - 31.12.2024	9	286,200	BusNP	
Chomutovsko	565	Bitozeves-Chomutov-Jirkov-Most	145	30,700	03.01.2024 - 13.12.2024	194	5955,800	CV_12	
Chomutovsko	565	Radonice-Chomutov-Jirkov-Most	145	23,900	16.12.2024 - 30.12.2024	8	191,200	BusNP	
Chomutovsko	565	Radonice-Chomutov-Jirkov-Most	146	50,700	16.12.2024 - 30.12.2024	8	405,600	BusNP	
Chomutovsko	565	Radonice-Chomutov-Jirkov-Most	146	50,700	31.12.2024 - 31.12.2024	1	50,700	BusNP	
Chomutovsko	565	Radonice-Chomutov-Jirkov-Most	147	13,000	16.12.2024 - 30.12.2024	8	104,000	BusNP	
Chomutovsko	565	Radonice-Chomutov-Jirkov-Most	148	32,100	16.12.2024 - 31.12.2024	9	288,900	BusNP	
Chomutovsko	565	Radonice-Chomutov-Jirkov-Most	150	23,500	16.12.2024 - 30.12.2024	8	188,000	BusNP	
Chomutovsko	565	Radonice-Chomutov-Jirkov-Most	152	12,800	16.12.2024 - 30.12.2024	8	102,400	BusNP	
Chomutovsko	565	Radonice-Chomutov-Jirkov-Most	154	31,800	16.12.2024 - 30.12.2024	8	254,400	BusNP	
Chomutovsko	565	Radonice-Chomutov-Jirkov-Most	156	19,000	16.12.2024 - 31.12.2024	9	171,000	BusNP	
Chomutovsko	565	Bitozeves-Chomutov-Jirkov-Most	201	29,800	06.01.2024 - 14.12.2024	105	3129,000	CV_12	
Chomutovsko	565	Radonice-Chomutov-Jirkov-Most	201	35,700	15.12.2024 - 29.12.2024	7	249,900	CV_12	
Chomutovsko	565	Bitozeves-Chomutov-Jirkov-Most	202	29,500	06.01.2024 - 14.12.2024	105	3097,500	CV_12	
Chomutovsko	565	Radonice-Chomutov-Jirkov-Most	202	34,500	15.12.2024 - 29.12.2024	7	241,500	BusNP	
Chomutovsko	565	Bitozeves-Chomutov-Jirkov-Most	203	29,800	01.01.2024 - 14.12.2024	106	3158,800	CV_12	
Chomutovsko	565	Radonice-Chomutov-Jirkov-Most	203	35,000	15.12.2024 - 29.12.2024	7	245,000	BusNP	
Chomutovsko	565	Bitozeves-Chomutov-Jirkov-Most	204	29,500	01.01.2024 - 14.12.2024	106	3127,000	CV_12	
Chomutovsko	565	Radonice-Chomutov-Jirkov-Most	204	35,900	15.12.2024 - 29.12.2024	7	251,300	CV_12	
Chomutovsko	565	Bitozeves-Chomutov-Jirkov-Most	205	20,900	01.01.2024 - 08.12.2024	52	1086,800	CV_12	
Chomutovsko	565	Radonice-Chomutov-Jirkov-Most	205	31,700	15.12.2024 - 29.12.2024	8	253,600	BusNP	
Chomutovsko	565	Bitozeves-Chomutov-Jirkov-Most	206	29,500	01.01.2024 - 08.12.2024	52	1534,000	CV_12	
Chomutovsko	565	Radonice-Chomutov-Jirkov-Most	206	31,700	15.12.2024 - 29.12.2024	8	253,600	BusNP	
Chomutovsko	565	Radonice-Chomutov-Jirkov-Most	207	31,700	15.12.2024 - 29.12.2024	8	253,600	CV_12	
Chomutovsko	565	Radonice-Chomutov-Jirkov-Most	208	31,700	15.12.2024 - 29.12.2024	8	253,600	CV_12	
Chomutovsko	565	Radonice-Chomutov-Jirkov-Most	209	31,700	15.12.2024 - 29.12.2024	8	253,600	BusNP	
Chomutovsko	565	Radonice-Chomutov-Jirkov-Most	210	31,700	15.12.2024 - 29.12.2024	8	253,600	BusNP	
Chomutovsko	565	Radonice-Chomutov-Jirkov-Most	211	35,700	15.12.2024 - 29.12.2024	7	249,900	CV_12	
Chomutovsko	565	Radonice-Chomutov-Jirkov-Most	212	34,500	15.12.2024 - 29.12.2024	7	241,500	CV_12	
Chomutovsko	565	Radonice-Chomutov-Jirkov-Most	213	35,000	15.12.2024 - 29.12.2024	7	245,000	CV_12	
Chomutovsko	565	Radonice-Chomutov-Jirkov-Most	214	35,900	15.12.2024 - 29.12.2024	7	251,300	CV_12	
Chomutovsko	568	Chomutov-Strupčice-Jirkov	101	11,900	02.01.2024 - 13.12.2024	243	2891,700	CV_12	
Chomutovsko	568	Chomutov-Strupčice-Jirkov	101	10,300	16.12.2024 - 31.12.2024	9	92,700	BusNP	
Chomutovsko	568	Chomutov-Strupčice-Jirkov	102	25,500	02.01.2024 - 13.12.2024	243	6196,500	CV_12	
Chomutovsko	568	Chomutov-Strupčice-Jirkov	102	25,300	16.12.2024 - 31.12.2024	9	227,700	BusNP	
Chomutovsko	568	Chomutov-Strupčice-Jirkov	103	26,600	02.01.2024 - 13.12.2024	243	6463,800	KŽa12	
Chomutovsko	568	Chomutov-Strupčice-Jirkov	103	26,500	16.12.2024 - 31.12.2024	9	238,500	BusNP	

Chomutovsko	568	Chomutov-Strupčice-Jirkov	104	26,500	02.01.2024 - 13.12.2024	243	6439,500	CV_12	
Chomutovsko	568	Chomutov-Strupčice-Jirkov	104	26,500	16.12.2024 - 31.12.2024	9	238,500	BusNP	
Chomutovsko	568	Chomutov-Strupčice-Jirkov	105	30,500	02.01.2024 - 13.12.2024	243	7411,500	CV_12	
Chomutovsko	568	Chomutov-Strupčice-Jirkov	105	30,400	16.12.2024 - 31.12.2024	9	273,600	BusNP	
Chomutovsko	568	Chomutov-Strupčice-Jirkov	106	30,500	02.01.2024 - 13.12.2024	243	7411,500	KŽa12	
Chomutovsko	568	Chomutov-Strupčice-Jirkov	106	30,500	16.12.2024 - 31.12.2024	9	274,500	BusNP	
Chomutovsko	568	Chomutov-Strupčice-Jirkov	107	26,600	02.01.2024 - 13.12.2024	243	6463,800	KŽa12	
Chomutovsko	568	Chomutov-Strupčice-Jirkov	107	26,500	16.12.2024 - 31.12.2024	9	238,500	BusNP	
Chomutovsko	568	Chomutov-Strupčice-Jirkov	108	26,500	02.01.2024 - 13.12.2024	243	6439,500	CV_12	
Chomutovsko	568	Chomutov-Strupčice-Jirkov	108	26,500	16.12.2024 - 31.12.2024	9	238,500	BusNP	
Chomutovsko	568	Chomutov-Strupčice-Jirkov	109	26,600	02.01.2024 - 27.09.2024	189	5027,400	CV_12	
Chomutovsko	568	Chomutov-Strupčice-Jirkov	109	26,600	30.09.2024 - 13.12.2024	54	1436,400	CV_12	
Chomutovsko	568	Chomutov-Strupčice-Jirkov	109	26,500	16.12.2024 - 31.12.2024	9	238,500	BusNP	
Chomutovsko	568	Chomutov-Strupčice-Jirkov	110	26,500	02.01.2024 - 13.12.2024	243	6439,500	KŽa12	
Chomutovsko	568	Chomutov-Strupčice-Jirkov	110	26,500	16.12.2024 - 31.12.2024	9	238,500	BusNP	
Chomutovsko	568	Chomutov-Strupčice-Jirkov	111	26,600	02.01.2024 - 13.12.2024	243	6463,800	KŽa12	
Chomutovsko	568	Chomutov-Strupčice-Jirkov	111	26,500	16.12.2024 - 31.12.2024	9	238,500	BusNP	
Chomutovsko	568	Chomutov-Strupčice-Jirkov	112	30,500	02.01.2024 - 27.09.2024	189	5764,500	CV_12	
Chomutovsko	568	Chomutov-Strupčice-Jirkov	112	30,500	30.09.2024 - 13.12.2024	54	1647,000	CV_12	
Chomutovsko	568	Chomutov-Strupčice-Jirkov	112	30,500	16.12.2024 - 31.12.2024	9	274,500	BusNP	
Chomutovsko	568	Chomutov-Strupčice-Jirkov	113	30,500	02.01.2024 - 27.09.2024	189	5764,500	CV_12	
Chomutovsko	568	Chomutov-Strupčice-Jirkov	113	30,500	30.09.2024 - 13.12.2024	54	1647,000	CV_12	
Chomutovsko	568	Chomutov-Strupčice-Jirkov	113	30,400	16.12.2024 - 31.12.2024	9	273,600	BusNP	
Chomutovsko	568	Chomutov-Strupčice-Jirkov	114	30,500	02.01.2024 - 13.12.2024	243	7411,500	KŽa12	
Chomutovsko	568	Chomutov-Strupčice-Jirkov	114	30,500	16.12.2024 - 31.12.2024	9	274,500	BusNP	
Chomutovsko	568	Chomutov-Strupčice-Jirkov	115	30,500	02.01.2024 - 13.12.2024	243	7411,500	CV_12	
Chomutovsko	568	Chomutov-Strupčice-Jirkov	115	30,400	16.12.2024 - 31.12.2024	9	273,600	BusNP	
Chomutovsko	568	Chomutov-Strupčice-Jirkov	116	30,500	02.01.2024 - 27.09.2024	189	5764,500	CV_12	
Chomutovsko	568	Chomutov-Strupčice-Jirkov	116	30,500	30.09.2024 - 13.12.2024	54	1647,000	CV_12	
Chomutovsko	568	Chomutov-Strupčice-Jirkov	116	30,500	16.12.2024 - 31.12.2024	9	274,500	BusNP	
Chomutovsko	568	Chomutov-Strupčice-Jirkov	117	26,600	02.01.2024 - 13.12.2024	243	6463,800	MPa12	
Chomutovsko	568	Chomutov-Strupčice-Jirkov	117	26,500	16.12.2024 - 31.12.2024	9	238,500	BusNP	
Chomutovsko	568	Chomutov-Strupčice-Jirkov	118	26,500	02.01.2024 - 13.12.2024	243	6439,500	CV_12	
Chomutovsko	568	Chomutov-Strupčice-Jirkov	118	26,500	16.12.2024 - 31.12.2024	9	238,500	BusNP	
Chomutovsko	568	Chomutov-Strupčice-Jirkov	119	30,500	02.01.2024 - 13.12.2024	243	7411,500	CV_12	
Chomutovsko	568	Chomutov-Strupčice-Jirkov	119	30,400	16.12.2024 - 31.12.2024	9	273,600	KŽa12	
Chomutovsko	568	Chomutov-Strupčice-Jirkov	120	26,500	02.01.2024 - 13.12.2024	243	6439,500	MPa12	
Chomutovsko	568	Chomutov-Strupčice-Jirkov	120	26,500	16.12.2024 - 31.12.2024	9	238,500	BusNP	
Chomutovsko	568	Chomutov-Strupčice-Jirkov	121	30,500	02.01.2024 - 13.12.2024	243	7411,500	CV_12	
Chomutovsko	568	Chomutov-Strupčice-Jirkov	121	30,400	16.12.2024 - 31.12.2024	9	273,600	BusNP	
Chomutovsko	568	Chomutov-Strupčice-Jirkov	122	11,700	02.01.2024 - 13.12.2024	243	2843,100	CV_12	
Chomutovsko	568	Chomutov-Strupčice-Jirkov	122	11,700	16.12.2024 - 31.12.2024	9	105,300	BusNP	
Chomutovsko	568	Chomutov-Strupčice-Jirkov	124	23,100	02.01.2024 - 13.12.2024	243	5613,300	KŽa12	
Chomutovsko	568	Chomutov-Strupčice-Jirkov	124	23,100	16.12.2024 - 30.12.2024	8	184,800	BusNP	
Chomutovsko	568	Chomutov-Strupčice-Jirkov	151	27,000	06.01.2024 - 14.12.2024	105	2835,000	CV_12	
Chomutovsko	568	Chomutov-Strupčice-Jirkov	152	25,900	06.01.2024 - 14.12.2024	105	2719,500	CV_12	
Chomutovsko	568	Chomutov-Strupčice-Jirkov	153	26,600	01.01.2024 - 14.12.2024	106	2819,600	KŽa12	
Chomutovsko	568	Chomutov-Strupčice-Jirkov	154	26,500	01.01.2024 - 14.12.2024	106	2809,000	CV_12	
Chomutovsko	568	Chomutov-Strupčice-Jirkov	155	26,600	01.01.2024 - 14.12.2024	106	2819,600	CV_12	
Chomutovsko	568	Chomutov-Strupčice-Jirkov	156	26,500	01.01.2024 - 14.12.2024	106	2809,000	KŽa12	
Chomutovsko	568	Chomutov-Strupčice-Jirkov	157	26,600	01.01.2024 - 14.12.2024	106	2819,600	CV_12	
Chomutovsko	568	Chomutov-Strupčice-Jirkov	158	26,500	01.01.2024 - 14.12.2024	106	2809,000	KŽa12	
Chomutovsko	568	Chomutov-Strupčice-Jirkov	159	11,900	01.01.2024 - 08.12.2024	58	690,200	CV_12	
Chomutovsko	568	Chomutov-Strupčice-Jirkov	159	11,900	06.01.2024 - 14.12.2024	50	595,000	CV_12	
Chomutovsko	568	Chomutov-Strupčice-Jirkov	160	11,700	01.01.2024 - 08.12.2024	58	678,600	CV_12	
Chomutovsko	568	Chomutov-Strupčice-Jirkov	160	11,700	06.01.2024 - 14.12.2024	50	585,000	CV_12	
Chomutovsko	568	Chomutov-Strupčice-Jirkov	201	26,900	15.12.2024 - 29.12.2024	7	188,300	CV_12	
Chomutovsko	568	Chomutov-Strupčice-Jirkov	202	25,700	15.12.2024 - 29.12.2024	7	179,900	CV_12	
Chomutovsko	568	Chomutov-Strupčice-Jirkov	203	26,500	15.12.2024 - 29.12.2024	8	212,000	KŽa12	
Chomutovsko	568	Chomutov-Strupčice-Jirkov	204	26,500	15.12.2024 - 29.12.2024	8	212,000	CV_12	
Chomutovsko	568	Chomutov-Strupčice-Jirkov	205	26,500	15.12.2024 - 29.12.2024	8	212,000	BusNP	
Chomutovsko	568	Chomutov-Strupčice-Jirkov	206	26,500	15.12.2024 - 29.12.2024	8	212,000	KŽa12	
Chomutovsko	568	Chomutov-Strupčice-Jirkov	207	26,500	15.12.2024 - 29.12.2024	7	185,500	BusNP	
Chomutovsko	568	Chomutov-Strupčice-Jirkov	208	26,500	15.12.2024 - 29.12.2024	7	185,500	KŽa12	
Chomutovsko	568	Chomutov-Strupčice-Jirkov	209	11,800	15.12.2024 - 29.12.2024	7	82,600	CV_12	
Chomutovsko	568	Chomutov-Strupčice-Jirkov	210	11,700	15.12.2024 - 29.12.2024	7	81,900	CV_12	
Chomutovsko	569	Chomutov-Údlice-Velemyšleves	101	19,300	02.01.2024 - 13.12.2024	243	4689,900	KŽa12	
Chomutovsko	569	Chomutov-Údlice-Velemyšleves	101	19,300	16.12.2024 - 31.12.2024	9	173,700	BusNP	
Chomutovsko	569	Chomutov-Údlice-Velemyšleves	102	19,600	02.01.2024 - 13.12.2024	243	4762,800	CV_12	
Chomutovsko	569	Chomutov-Údlice-Velemyšleves	102	19,600	16.12.2024 - 31.12.2024	9	176,400	BusNP	
Chomutovsko	569	Chomutov-Údlice-Velemyšleves	103	19,300	02.01.2024 - 30.10.2024	54	1042,200	CV_12	
Chomutovsko	569	Chomutov-Údlice-Velemyšleves	103	19,300	03.01.2024 - 13.12.2024	189	3647,700	CV_12	
Chomutovsko	569	Chomutov-Údlice-Velemyšleves	103	19,300	16.12.2024 - 20.12.2024	5	96,500	BusNP	
Chomutovsko	569	Chomutov-Údlice-Velemyšleves	103	19,300	23.12.2024 - 31.12.2024	4	77,200	BusNP	
Chomutovsko	569	Chomutov-Údlice-Velemyšleves	104	19,600	02.01.2024 - 13.12.2024	243	4762,800	KŽa12	
Chomutovsko	569	Chomutov-Údlice-Velemyšleves	104	19,600	16.12.2024 - 31.12.2024	9	176,400	BusNP	
Chomutovsko	569	Chomutov-Údlice-Velemyšleves	105	9,100	03.01.2024 - 27.09.2024	137	1246,700	CV_12	
Chomutovsko	569	Chomutov-Údlice-Velemyšleves	105	9,100	30.09.2024 - 13.12.2024	52	473,200	CV_12	
Chomutovsko	569	Chomutov-Údlice-Velemyšleves	105	9,100	16.12.2024 - 20.12.2024	5	45,500	BusNP	
Chomutovsko	569	Chomutov-Údlice-Velemyšleves	106	19,600	02.01.2024 - 30.10.2024	54	1058,400	CV_12	
Chomutovsko	569	Chomutov-Údlice-Velemyšleves	106	19,600	23.12.2024 - 31.12.2024	4	78,400	BusNP	
Chomutovsko	569	Chomutov-Údlice-Velemyšleves	107	15,800	02.01.2024 - 13.12.2024	243	3839,400	CV_12	
Chomutovsko	569	Chomutov-Údlice-Velemyšleves	107	15,800	16.12.2024 - 31.12.2024	9	142,200	BusNP	
Chomutovsko	569	Chomutov-Údlice-Velemyšleves	108	16,100	03.01.2024 - 13.12.2024	189	3042,900	CV_12	
Chomutovsko	569	Chomutov-Údlice-Velemyšleves	108	16,100	16.12.2024 - 20.12.2024	5	80,500	BusNP	
Chomutovsko	569	Chomutov-Údlice-Velemyšleves	109	19,300	02.01.2024 - 13.12.2024	243	4689,900	KŽa12	
Chomutovsko	569	Chomutov-Údlice-Velemyšleves	109	19,300	16.12.2024 - 31.12.2024	9	173,700	BusNP	
Chomutovsko	569	Chomutov-Údlice-Velemyšleves	110	10,400	03.01.2024 - 27.09.2024	137	1424,800	CV_12	
Chomutovsko	569	Chomutov-Údlice-Velemyšleves	110	10,400	30.09.2024 - 13.12.2024	52	540,800	CV_12	
Chomutovsko	569	Chomutov-Údlice-Velemyšleves	110	10,400	16.12.2024 - 20.12.2024	5	52,000	BusNP	
Chomutovsko	569	Chomutov-Údlice-Velemyšleves	111	19,300	02.01.2024 - 13.12.2024	243	4689,900	CV_12	

Chomutovsko	569	Chomutov-Údlice-Velemyšleves	111	19,300	16.12.2024 - 31.12.2024	9	173,700	BusNP	
Chomutovsko	569	Chomutov-Údlice-Velemyšleves	112	16,100	02.01.2024 - 13.12.2024	243	3912,300	CV_12	
Chomutovsko	569	Chomutov-Údlice-Velemyšleves	112	16,100	16.12.2024 - 31.12.2024	9	144,900	BusNP	
Chomutovsko	569	Chomutov-Údlice-Velemyšleves	113	15,800	02.01.2024 - 13.12.2024	243	3839,400	CV_12	
Chomutovsko	569	Chomutov-Údlice-Velemyšleves	113	15,800	16.12.2024 - 31.12.2024	9	142,200	BusNP	
Chomutovsko	569	Chomutov-Údlice-Velemyšleves	114	19,600	02.01.2024 - 13.12.2024	243	4762,800	KŽa12	
Chomutovsko	569	Chomutov-Údlice-Velemyšleves	114	19,600	16.12.2024 - 31.12.2024	9	176,400	BusNP	
Chomutovsko	569	Chomutov-Údlice-Velemyšleves	115	19,300	02.01.2024 - 13.12.2024	243	4689,900	CV_12	
Chomutovsko	569	Chomutov-Údlice-Velemyšleves	115	19,300	16.12.2024 - 31.12.2024	9	173,700	BusNP	
Chomutovsko	569	Chomutov-Údlice-Velemyšleves	116	19,600	02.01.2024 - 13.12.2024	243	4762,800	CV_12	
Chomutovsko	569	Chomutov-Údlice-Velemyšleves	116	19,600	16.12.2024 - 31.12.2024	9	176,400	BusNP	
Chomutovsko	569	Chomutov-Údlice-Velemyšleves	117	15,800	02.01.2024 - 13.12.2024	243	3839,400	CV_12	
Chomutovsko	569	Chomutov-Údlice-Velemyšleves	117	15,800	16.12.2024 - 31.12.2024	9	142,200	BusNP	
Chomutovsko	569	Chomutov-Údlice-Velemyšleves	118	19,600	02.01.2024 - 13.12.2024	243	4762,800	CV_12	
Chomutovsko	569	Chomutov-Údlice-Velemyšleves	118	19,600	16.12.2024 - 31.12.2024	9	176,400	BusNP	
Chomutovsko	569	Chomutov-Údlice-Velemyšleves	119	19,300	02.01.2024 - 13.12.2024	243	4689,900	CV_12	
Chomutovsko	569	Chomutov-Údlice-Velemyšleves	119	19,300	16.12.2024 - 31.12.2024	9	173,700	BusNP	
Chomutovsko	569	Chomutov-Údlice-Velemyšleves	120	16,100	02.01.2024 - 13.12.2024	243	3912,300	CV_12	
Chomutovsko	569	Chomutov-Údlice-Velemyšleves	120	16,100	16.12.2024 - 31.12.2024	9	144,900	BusNP	
Chomutovsko	569	Chomutov-Údlice-Velemyšleves	121	16,300	03.01.2024 - 13.12.2024	189	3080,700	CV_12	
Chomutovsko	569	Chomutov-Údlice-Velemyšleves	121	16,300	16.12.2024 - 20.12.2024	5	81,500	BusNP	
Chomutovsko	569	Chomutov-Údlice-Velemyšleves	122	16,100	02.01.2024 - 13.12.2024	243	3912,300	CV_12	
Chomutovsko	569	Chomutov-Údlice-Velemyšleves	122	16,100	16.12.2024 - 31.12.2024	9	144,900	BusNP	
Chomutovsko	569	Chomutov-Údlice-Velemyšleves	124	12,000	03.01.2024 - 13.12.2024	189	2268,000	CV_12	
Chomutovsko	569	Chomutov-Údlice-Velemyšleves	124	12,000	16.12.2024 - 20.12.2024	5	60,000	BusNP	
Chomutovsko	569	Chomutov-Údlice-Velemyšleves	201	16,200	06.01.2024 - 29.12.2024	112	1814,400	KŽa12	
Chomutovsko	569	Chomutov-Údlice-Velemyšleves	202	17,600	06.01.2024 - 29.12.2024	112	1971,200	KŽa12	
Chomutovsko	569	Chomutov-Údlice-Velemyšleves	203	15,800	01.01.2024 - 29.12.2024	114	1801,200	CV_12	
Chomutovsko	569	Chomutov-Údlice-Velemyšleves	204	16,100	01.01.2024 - 29.12.2024	114	1835,400	CV_12	
Chomutovsko	569	Chomutov-Údlice-Velemyšleves	205	16,200	01.01.2024 - 14.12.2024	106	1717,200	CV_12	
Chomutovsko	569	Chomutov-Údlice-Velemyšleves	205	16,200	15.12.2024 - 29.12.2024	8	129,600	BusNP	
Chomutovsko	569	Chomutov-Údlice-Velemyšleves	206	17,600	01.01.2024 - 14.12.2024	106	1865,600	CV_12	
Chomutovsko	569	Chomutov-Údlice-Velemyšleves	206	17,600	15.12.2024 - 29.12.2024	8	140,800	BusNP	
Chomutovsko	569	Chomutov-Údlice-Velemyšleves	207	15,800	01.01.2024 - 29.12.2024	114	1801,200	CV_12	
Chomutovsko	569	Chomutov-Údlice-Velemyšleves	208	16,100	01.01.2024 - 29.12.2024	114	1835,400	CV_12	
Chomutovsko	569	Chomutov-Údlice-Velemyšleves	209	16,200	01.01.2024 - 29.12.2024	114	1846,800	KŽa12	
Chomutovsko	569	Chomutov-Údlice-Velemyšleves	210	17,600	01.01.2024 - 29.12.2024	114	2006,400	KŽa12	
Chomutovsko	569	Chomutov-Údlice-Velemyšleves	211	15,800	01.01.2024 - 29.12.2024	113	1785,400	CV_12	
Chomutovsko	569	Chomutov-Údlice-Velemyšleves	212	16,100	01.01.2024 - 29.12.2024	113	1819,300	CV_12	
Chomutovsko	569	Chomutov-Údlice-Velemyšleves	213	16,200	01.01.2024 - 29.12.2024	65	1053,000	CV_12	
Chomutovsko	569	Chomutov-Údlice-Velemyšleves	213	16,200	06.01.2024 - 14.12.2024	50	810,000	CV_12	
Chomutovsko	569	Chomutov-Údlice-Velemyšleves	214	17,600	01.01.2024 - 29.12.2024	65	1144,000	CV_12	
Chomutovsko	569	Chomutov-Údlice-Velemyšleves	214	17,600	06.01.2024 - 14.12.2024	50	880,000	CV_12	
Chomutovsko	570	Chomutov-Bitozeves,,Triangle-východ	101	23,400	02.01.2024 - 13.12.2024	243	5686,200	CV_12	
Chomutovsko	570	Vysoká Pec-Chomutov-Bitozeves,,Triangle-východ	101	29,600	16.12.2024 - 31.12.2024	9	266,400	BusNP	
Chomutovsko	570	Chomutov-Bitozeves,,Triangle-východ	102	23,600	02.01.2024 - 13.12.2024	243	5734,800	CV_12	
Chomutovsko	570	Vysoká Pec-Chomutov-Bitozeves,,Triangle-východ	102	23,600	16.12.2024 - 31.12.2024	9	212,400	BusNP	
Chomutovsko	570	Chomutov-Bitozeves,,Triangle-východ	103	23,400	02.01.2024 - 27.09.2024	189	4422,600	CV_12	
Chomutovsko	570	Chomutov-Bitozeves,,Triangle-východ	103	23,400	30.09.2024 - 13.12.2024	54	1263,600	CV_12	
Chomutovsko	570	Vysoká Pec-Chomutov-Bitozeves,,Triangle-východ	103	23,400	16.12.2024 - 31.12.2024	9	210,600	BusNP	
Chomutovsko	570	Chomutov-Bitozeves,,Triangle-východ	104	23,600	02.01.2024 - 27.09.2024	189	4460,400	CV_12	
Chomutovsko	570	Chomutov-Bitozeves,,Triangle-východ	104	23,600	30.09.2024 - 13.12.2024	54	1274,400	CV_12	
Chomutovsko	570	Vysoká Pec-Chomutov-Bitozeves,,Triangle-východ	104	32,900	16.12.2024 - 31.12.2024	9	296,100	BusNP	
Chomutovsko	570	Vysoká Pec-Chomutov-Bitozeves,,Triangle-východ	105	20,800	16.12.2024 - 31.12.2024	9	187,200	BusNP	
Chomutovsko	570	Vysoká Pec-Chomutov-Bitozeves,,Triangle-východ	106	22,000	16.12.2024 - 31.12.2024	9	198,000	BusNP	
Chomutovsko	570	Vysoká Pec-Chomutov-Bitozeves,,Triangle-východ	107	28,800	16.12.2024 - 31.12.2024	9	259,200	BusNP	
Chomutovsko	570	Vysoká Pec-Chomutov-Bitozeves,,Triangle-východ	108	25,900	16.12.2024 - 31.12.2024	9	233,100	BusNP	
Chomutovsko	570	Vysoká Pec-Chomutov-Bitozeves,,Triangle-východ	109	21,900	16.12.2024 - 31.12.2024	9	197,100	BusNP	
Chomutovsko	570	Vysoká Pec-Chomutov-Bitozeves,,Triangle-východ	110	20,900	16.12.2024 - 31.12.2024	9	188,100	BusNP	
Chomutovsko	570	Vysoká Pec-Chomutov-Bitozeves,,Triangle-východ	111	28,800	16.12.2024 - 31.12.2024	9	259,200	BusNP	
Chomutovsko	570	Vysoká Pec-Chomutov-Bitozeves,,Triangle-východ	112	23,600	16.12.2024 - 31.12.2024	9	212,400	BusNP	
Chomutovsko	570	Vysoká Pec-Chomutov-Bitozeves,,Triangle-východ	113	23,400	16.12.2024 - 31.12.2024	9	210,600	BusNP	
Chomutovsko	570	Vysoká Pec-Chomutov-Bitozeves,,Triangle-východ	114	25,900	16.12.2024 - 31.12.2024	9	233,100	BusNP	
Chomutovsko	570	Vysoká Pec-Chomutov-Bitozeves,,Triangle-východ	115	20,800	16.12.2024 - 30.12.2024	8	166,400	BusNP	
Chomutovsko	570	Vysoká Pec-Chomutov-Bitozeves,,Triangle-východ	116	20,900	16.12.2024 - 30.12.2024	8	167,200	BusNP	
Chomutovsko	570	Vysoká Pec-Chomutov-Bitozeves,,Triangle-východ	201	28,800	15.12.2024 - 29.12.2024	7	201,600	BusNP	
Chomutovsko	570	Vysoká Pec-Chomutov-Bitozeves,,Triangle-východ	202	29,200	15.12.2024 - 29.12.2024	7	204,400	BusNP	
Chomutovsko	570	Vysoká Pec-Chomutov-Bitozeves,,Triangle-východ	203	28,800	15.12.2024 - 29.12.2024	7	201,600	BusNP	
Chomutovsko	570	Vysoká Pec-Chomutov-Bitozeves,,Triangle-východ	204	29,200	15.12.2024 - 29.12.2024	7	204,400	BusNP	
Chomutovsko	570	Vysoká Pec-Chomutov-Bitozeves,,Triangle-východ	205	28,800	15.12.2024 - 29.12.2024	4	115,200	CV_12	
Chomutovsko	570	Vysoká Pec-Chomutov-Bitozeves,,Triangle-východ	206	22,000	15.12.2024 - 29.12.2024	4	88,000	CV_12	
Chomutovsko	588	Chomutov-Hora Sv. Šebestiána-Marienberg	101	15,100	02.01.2024 - 13.12.2024	243	3669,300	CV_12	
Chomutovsko	588	Chomutov-Hora Sv. Šebestiána-Marienberg	101	15,100	16.12.2024 - 31.12.2024	9	135,900	BusNP	
Chomutovsko	588	Chomutov-Hora Sv. Šebestiána-Marienberg	102	15,000	02.01.2024 - 13.12.2024	243	3645,000	CV_12	
Chomutovsko	588	Chomutov-Hora Sv. Šebestiána-Marienberg	102	15,000	16.12.2024 - 31.12.2024	9	135,000	BusNP	
Chomutovsko	588	Chomutov-Hora Sv. Šebestiána-Marienberg	103	15,100	02.01.2024 - 13.12.2024	243	3669,300	CV_12	
Chomutovsko	588	Chomutov-Hora Sv. Šebestiána-Marienberg	103	15,100	16.12.2024 - 31.12.2024	9	135,900	BusNP	
Chomutovsko	588	Chomutov-Hora Sv. Šebestiána-Marienberg	104	15,000	02.01.2024 - 13.12.2024	243	3645,000	CV_12	
Chomutovsko	588	Chomutov-Hora Sv. Šebestiána-Marienberg	104	15,000	16.12.2024 - 31.12.2024	9	135,000	BusNP	
Chomutovsko	588	Chomutov-Hora Sv. Šebestiána-Marienberg	105	33,300	02.01.2024 - 13.12.2024	243	8091,900	CV_12	
Chomutovsko	588	Chomutov-Hora Sv. Šebestiána-Marienberg	105	33,300	16.12.2024 - 31.12.2024	9	299,700	BusNP	
Chomutovsko	588	Chomutov-Hora Sv. Šebestiána-Marienberg	106	16,700	03.01.2024 - 13.12.2024	189	3156,300	CV_12	
Chomutovsko	588	Chomutov-Hora Sv. Šebestiána-Marienberg	106	16,700	16.12.2024 - 20.12.2024	5	83,500	BusNP	
Chomutovsko	588	Chomutov-Hora Sv. Šebestiána-Marienberg	107	33,300	02.01.2024 - 13.12.2024	243	8091,900	CV_12	
Chomutovsko	588	Chomutov-Hora Sv. Šebestiána-Marienberg	107	33,300	16.12.2024 - 31.12.2024	9	299,700	BusNP	
Chomutovsko	588	Chomutov-Hora Sv. Šebestiána-Marienberg	108	15,000	02.01.2024 - 30.10.2024	54	810,000	CV_12	
Chomutovsko	588	Chomutov-Hora Sv. Šebestiána-Marienberg	108	15,000	23.12.2024 - 31.12.2024	4	60,000	BusNP	
Chomutovsko	588	Chomutov-Hora Sv. Šebestiána-Marienberg	109	34,900	03.01.2024 - 13.12.2024	189	6596,100	CV_12	
Chomutovsko	588	Chomutov-Hora Sv. Šebestiána-Marienberg	109	34,900	16.12.2024 - 20.12.2024	5	174,500	BusNP	
Chomutovsko	588	Chomutov-Hora Sv. Šebestiána-Marienberg	110	33,200	02.01.2024 - 13.12.2024	243	8067,600	CV_12	
Chomutovsko	588	Chomutov-Hora Sv. Šebestiána-Marienberg	110	33,200	16.12.2024 - 31.12.2024	9	298,800	BusNP	

Chomutovsko	588	Chomutov-Hora Sv. Šebestiána-Marienberg	111	33,300	02.01.2024 - 30.10.2024	54	1798,200	CV_12	
Chomutovsko	588	Chomutov-Hora Sv. Šebestiána-Marienberg	111	33,300	23.12.2024 - 31.12.2024	4	133,200	BusNP	
Chomutovsko	588	Chomutov-Hora Sv. Šebestiána-Marienberg	112	33,200	02.01.2024 - 13.12.2024	243	8067,600	CV_12	
Chomutovsko	588	Chomutov-Hora Sv. Šebestiána-Marienberg	112	33,200	16.12.2024 - 31.12.2024	9	298,800	BusNP	
Chomutovsko	588	Chomutov-Hora Sv. Šebestiána-Marienberg	113	34,900	03.01.2024 - 13.12.2024	189	6596,100	CV_12	
Chomutovsko	588	Chomutov-Hora Sv. Šebestiána-Marienberg	113	34,900	16.12.2024 - 20.12.2024	5	174,500	BusNP	
Chomutovsko	588	Chomutov-Hora Sv. Šebestiána-Marienberg	114	33,200	02.01.2024 - 13.12.2024	243	8067,600	CV_12	
Chomutovsko	588	Chomutov-Hora Sv. Šebestiána-Marienberg	114	33,200	16.12.2024 - 31.12.2024	9	298,800	BusNP	
Chomutovsko	588	Chomutov-Hora Sv. Šebestiána-Marienberg	115	33,300	02.01.2024 - 30.10.2024	54	1798,200	CV_12	
Chomutovsko	588	Chomutov-Hora Sv. Šebestiána-Marienberg	115	33,300	23.12.2024 - 31.12.2024	4	133,200	BusNP	
Chomutovsko	588	Chomutov-Hora Sv. Šebestiána-Marienberg	116	33,200	02.01.2024 - 13.12.2024	243	8067,600	CV_12	
Chomutovsko	588	Chomutov-Hora Sv. Šebestiána-Marienberg	116	33,200	16.12.2024 - 31.12.2024	9	298,800	BusNP	
Chomutovsko	588	Chomutov-Hora Sv. Šebestiána-Marienberg	117	33,300	02.01.2024 - 13.12.2024	243	8091,900	CV_12	
Chomutovsko	588	Chomutov-Hora Sv. Šebestiána-Marienberg	117	33,300	16.12.2024 - 31.12.2024	9	299,700	BusNP	
Chomutovsko	588	Chomutov-Hora Sv. Šebestiána-Marienberg	118	33,200	02.01.2024 - 13.12.2024	243	8067,600	CV_12	
Chomutovsko	588	Chomutov-Hora Sv. Šebestiána-Marienberg	118	33,200	16.12.2024 - 31.12.2024	9	298,800	BusNP	
Chomutovsko	588	Chomutov-Hora Sv. Šebestiána-Marienberg	119	15,100	02.01.2024 - 13.12.2024	243	3669,300	CV_12	
Chomutovsko	588	Chomutov-Hora Sv. Šebestiána-Marienberg	119	15,100	16.12.2024 - 31.12.2024	9	135,900	BusNP	
Chomutovsko	588	Chomutov-Hora Sv. Šebestiána-Marienberg	120	15,000	02.01.2024 - 13.12.2024	243	3645,000	CV_12	
Chomutovsko	588	Chomutov-Hora Sv. Šebestiána-Marienberg	120	15,000	16.12.2024 - 31.12.2024	9	135,000	BusNP	
Chomutovsko	588	Chomutov-Hora Sv. Šebestiána-Marienberg	121	15,100	02.01.2024 - 13.12.2024	243	3669,300	CV_12	
Chomutovsko	588	Chomutov-Hora Sv. Šebestiána-Marienberg	121	15,100	16.12.2024 - 30.12.2024	8	120,800	BusNP	
Chomutovsko	588	Chomutov-Hora Sv. Šebestiána-Marienberg	201	15,100	06.01.2024 - 29.12.2024	112	1691,200	CV_12	
Chomutovsko	588	Chomutov-Hora Sv. Šebestiána-Marienberg	202	15,000	06.01.2024 - 29.12.2024	112	1680,000	CV_12	
Chomutovsko	588	Chomutov-Hora Sv. Šebestiána-Marienberg	203	33,300	01.01.2024 - 29.12.2024	114	3796,200	CV_12	
Chomutovsko	588	Chomutov-Hora Sv. Šebestiána-Marienberg	204	33,200	01.01.2024 - 29.12.2024	114	3784,800	CV_12	
Chomutovsko	588	Chomutov-Hora Sv. Šebestiána-Marienberg	205	33,300	01.01.2024 - 29.12.2024	114	3796,200	CV_12	
Chomutovsko	588	Chomutov-Hora Sv. Šebestiána-Marienberg	206	33,200	01.01.2024 - 29.12.2024	114	3784,800	CV_12	
Chomutovsko	588	Chomutov-Hora Sv. Šebestiána-Marienberg	207	33,300	01.01.2024 - 29.12.2024	96	3196,800	CV_12	
Chomutovsko	588	Chomutov-Hora Sv. Šebestiána-Marienberg	207	33,300	19.10.2024 - 14.12.2024	18	599,400	CV_12	
Chomutovsko	588	Chomutov-Hora Sv. Šebestiána-Marienberg	208	33,200	01.01.2024 - 29.12.2024	96	3187,200	CV_12	
Chomutovsko	588	Chomutov-Hora Sv. Šebestiána-Marienberg	208	33,200	19.10.2024 - 14.12.2024	18	597,600	CV_12	
Chomutovsko	588	Chomutov-Hora Sv. Šebestiána-Marienberg	209	33,300	01.01.2024 - 29.12.2024	95	3163,500	CV_12	
Chomutovsko	588	Chomutov-Hora Sv. Šebestiána-Marienberg	209	33,300	19.10.2024 - 14.12.2024	18	599,400	CV_12	
Chomutovsko	588	Chomutov-Hora Sv. Šebestiána-Marienberg	210	33,200	01.01.2024 - 29.12.2024	95	3154,000	CV_12	
Chomutovsko	588	Chomutov-Hora Sv. Šebestiána-Marienberg	210	33,200	19.10.2024 - 14.12.2024	18	597,600	CV_12	
Chomutovsko	588	Chomutov-Hora Sv. Šebestiána-Marienberg	211	15,100	01.01.2024 - 29.12.2024	113	1706,300	CV_12	
Chomutovsko	588	Chomutov-Hora Sv. Šebestiána-Marienberg	212	15,000	01.01.2024 - 29.12.2024	113	1695,000	CV_12	
Součet							1152117,500		

podklad pro výpočet kompenzace

rozsah objednaného dopravního výkonu v kalendářním roce			km	1 152 117,50
základní rozsah veřejných služeb v kalendářním roce			km	1 127 574,00
základní cena na 1 km			Kč/km	**41,37**
doplňková cena na 1 km			Kč/km	**23,27**
úspora cena na 1 km			Kč/km	**29,19**
uplatní se doplňková cena	km	24 543,50	Kč	571 127,25
uplatní se úspora	km	0,00	Kč	0,00
předpokládaná cena objednaného dopravního výkonu			Kč	**47 218 863,63**

Vymezení linek a spojů

2025 a další

Období: 01.01.2025 až 31.12.2025
Oblasti: Chomutovsko
Dopravci: UMBRELLA CITY LINES s.r.o.
Provozovny: Chomutovsko (UMB), Kadaň (UMB)

Oblast	Číslo linky	Název linky	Číslo spoje	Délka spoje	Období od-do	Počet spojů	Výkon za období	Typ vozu	Poznámka grafikonu
(1)	(2)	(3)	(4)	(5)	(6)	(7)	(8)=(5)x(7)	(9)	(10)
Chomutovsko	560	Chomutov-Blatno-Kalek,Načetín	101	20,800	02.01.2025 - 31.12.2025	251	5220,800	BusNP	
Chomutovsko	560	Chomutov-Blatno-Kalek,Načetín	102	20,800	02.01.2025 - 31.12.2025	251	5220,800	BusNP	
Chomutovsko	560	Chomutov-Blatno-Kalek,Načetín	103	20,800	02.01.2025 - 31.12.2025	251	5220,800	BusNP	
Chomutovsko	560	Chomutov-Blatno-Kalek,Načetín	104	20,800	02.01.2025 - 31.12.2025	251	5220,800	BusNP	
Chomutovsko	560	Chomutov-Blatno-Kalek,Načetín	105	20,800	02.01.2025 - 31.12.2025	251	5220,800	BusNP	
Chomutovsko	560	Chomutov-Blatno-Kalek,Načetín	106	20,800	02.01.2025 - 31.12.2025	251	5220,800	BusNP	
Chomutovsko	560	Chomutov-Blatno-Kalek,Načetín	107	20,800	02.01.2025 - 31.12.2025	251	5220,800	BusNP	
Chomutovsko	560	Chomutov-Blatno-Kalek,Načetín	108	20,800	02.01.2025 - 31.12.2025	251	5220,800	BusNP	
Chomutovsko	560	Chomutov-Blatno-Kalek,Načetín	109	20,800	02.01.2025 - 31.12.2025	251	5220,800	BusNP	
Chomutovsko	560	Chomutov-Blatno-Kalek,Načetín	110	20,800	02.01.2025 - 31.12.2025	251	5220,800	BusNP	
Chomutovsko	560	Chomutov-Blatno-Kalek,Načetín	111	20,800	02.01.2025 - 31.12.2025	251	5220,800	BusNP	
Chomutovsko	560	Chomutov-Blatno-Kalek,Načetín	112	20,800	02.01.2025 - 31.12.2025	251	5220,800	BusNP	
Chomutovsko	560	Chomutov-Blatno-Kalek,Načetín	114	20,800	02.01.2025 - 31.12.2025	251	5220,800	BusNP	
Chomutovsko	560	Chomutov-Blatno-Kalek,Načetín	201	20,800	01.01.2025 - 28.12.2025	114	2371,200	CV_12	
Chomutovsko	560	Chomutov-Blatno-Kalek,Načetín	202	20,800	01.01.2025 - 28.12.2025	114	2371,200	CV_12	
Chomutovsko	560	Chomutov-Blatno-Kalek,Načetín	203	20,800	01.01.2025 - 28.12.2025	114	2371,200	CV_12	
Chomutovsko	560	Chomutov-Blatno-Kalek,Načetín	204	20,800	01.01.2025 - 28.12.2025	114	2371,200	CV_12	
Chomutovsko	560	Chomutov-Blatno-Kalek,Načetín	205	20,800	01.01.2025 - 28.12.2025	114	2371,200	CV_12	
Chomutovsko	560	Chomutov-Blatno-Kalek,Načetín	206	20,800	01.01.2025 - 28.12.2025	114	2371,200	CV_12	
Chomutovsko	561	Chomutov-Jirkov-Boleboř-Hora Svaté Kateřiny	101	16,100	02.01.2025 - 31.12.2025	251	4041,100	BusNP	
Chomutovsko	561	Chomutov-Jirkov-Boleboř-Hora Svaté Kateřiny	102	18,300	02.01.2025 - 31.12.2025	251	4593,300	BusNP	
Chomutovsko	561	Chomutov-Jirkov-Boleboř-Hora Svaté Kateřiny	103	5,600	02.01.2025 - 31.12.2025	251	1405,600	BusNP	
Chomutovsko	561	Chomutov-Jirkov-Boleboř-Hora Svaté Kateřiny	105	18,400	02.01.2025 - 31.12.2025	251	4618,400	BusNP	
Chomutovsko	561	Chomutov-Jirkov-Boleboř-Hora Svaté Kateřiny	106	18,300	02.01.2025 - 31.12.2025	251	4593,300	BusNP	
Chomutovsko	561	Chomutov-Jirkov-Boleboř-Hora Svaté Kateřiny	107	18,400	02.01.2025 - 31.12.2025	251	4618,400	BusNP	
Chomutovsko	561	Chomutov-Jirkov-Boleboř-Hora Svaté Kateřiny	108	15,900	02.01.2025 - 31.12.2025	251	3990,900	BusNP	
Chomutovsko	561	Chomutov-Jirkov-Boleboř-Hora Svaté Kateřiny	109	18,400	02.01.2025 - 31.12.2025	251	4618,400	BusNP	
Chomutovsko	561	Chomutov-Jirkov-Boleboř-Hora Svaté Kateřiny	110	15,900	02.01.2025 - 31.12.2025	251	3990,900	BusNP	
Chomutovsko	561	Chomutov-Jirkov-Boleboř-Hora Svaté Kateřiny	111	18,400	02.01.2025 - 31.12.2025	251	4618,400	BusNP	
Chomutovsko	561	Chomutov-Jirkov-Boleboř-Hora Svaté Kateřiny	112	15,900	02.01.2025 - 31.12.2025	251	3990,900	BusNP	
Chomutovsko	561	Chomutov-Jirkov-Boleboř-Hora Svaté Kateřiny	114	6,100	02.01.2025 - 31.12.2025	251	1531,100	BusNP	
Chomutovsko	561	Chomutov-Jirkov-Boleboř-Hora Svaté Kateřiny	201	6,100	04.01.2025 - 28.12.2025	113	689,300	CV_12	
Chomutovsko	561	Chomutov-Jirkov-Boleboř-Hora Svaté Kateřiny	202	14,700	04.01.2025 - 28.12.2025	113	1661,100	CV_12	
Chomutovsko	561	Chomutov-Jirkov-Boleboř-Hora Svaté Kateřiny	203	28,000	18.04.2025 - 28.09.2025	52	1456,000	CV_12	
Chomutovsko	561	Chomutov-Jirkov-Boleboř-Hora Svaté Kateřiny	204	27,600	18.04.2025 - 28.09.2025	52	1435,200	CV_12	
Chomutovsko	561	Chomutov-Jirkov-Boleboř-Hora Svaté Kateřiny	205	15,000	01.01.2025 - 13.12.2025	54	810,000	CV_12	
Chomutovsko	561	Chomutov-Jirkov-Boleboř-Hora Svaté Kateřiny	206	14,700	01.01.2025 - 13.12.2025	54	793,800	CV_12	
Chomutovsko	561	Chomutov-Jirkov-Boleboř-Hora Svaté Kateřiny	207	28,000	18.04.2025 - 28.09.2025	52	1456,000	CV_12	
Chomutovsko	561	Chomutov-Jirkov-Boleboř-Hora Svaté Kateřiny	208	27,600	18.04.2025 - 28.09.2025	52	1435,200	CV_12	
Chomutovsko	561	Chomutov-Jirkov-Boleboř-Hora Svaté Kateřiny	209	15,000	01.01.2025 - 13.12.2025	54	810,000	CV_12	
Chomutovsko	561	Chomutov-Jirkov-Boleboř-Hora Svaté Kateřiny	210	14,700	01.01.2025 - 13.12.2025	54	793,800	CV_12	
Chomutovsko	561	Chomutov-Jirkov-Boleboř-Hora Svaté Kateřiny	211	15,000	01.01.2025 - 28.12.2025	115	1725,000	CV_12	
Chomutovsko	561	Chomutov-Jirkov-Boleboř-Hora Svaté Kateřiny	212	6,100	01.01.2025 - 28.12.2025	115	701,500	CV_12	
Chomutovsko	565	Radonice-Chomutov-Jirkov-Most	101	33,500	02.01.2025 - 31.12.2025	251	8408,500	KŽa12	
Chomutovsko	565	Radonice-Chomutov-Jirkov-Most	102	34,500	02.01.2025 - 31.12.2025	251	8659,500	BusNP	
Chomutovsko	565	Radonice-Chomutov-Jirkov-Most	103	31,000	02.01.2025 - 31.12.2025	251	7781,000	BusNP	
Chomutovsko	565	Radonice-Chomutov-Jirkov-Most	104	36,700	02.01.2025 - 31.12.2025	251	9211,700	BusNP	
Chomutovsko	565	Radonice-Chomutov-Jirkov-Most	105	37,200	02.01.2025 - 31.12.2025	251	9337,200	BusNP	
Chomutovsko	565	Radonice-Chomutov-Jirkov-Most	106	50,700	02.01.2025 - 29.10.2025	51	2585,700	BusNP	
Chomutovsko	565	Radonice-Chomutov-Jirkov-Most	107	58,200	02.01.2025 - 31.12.2025	251	14608,200	BusNP	
Chomutovsko	565	Radonice-Chomutov-Jirkov-Most	108	41,400	06.01.2025 - 31.12.2025	200	8280,000	BusNP	
Chomutovsko	565	Radonice-Chomutov-Jirkov-Most	109	32,300	06.01.2025 - 31.12.2025	200	6460,000	BusNP	
Chomutovsko	565	Radonice-Chomutov-Jirkov-Most	110	46,000	06.01.2025 - 31.12.2025	200	9200,000	BusNP	
Chomutovsko	565	Radonice-Chomutov-Jirkov-Most	111	65,100	06.01.2025 - 31.12.2025	200	13020,000	BusNP	
Chomutovsko	565	Radonice-Chomutov-Jirkov-Most	112	12,800	02.01.2025 - 31.12.2025	251	3212,800	BusNP	
Chomutovsko	565	Radonice-Chomutov-Jirkov-Most	113	51,300	02.01.2025 - 29.10.2025	51	2616,300	BusNP	
Chomutovsko	565	Radonice-Chomutov-Jirkov-Most	114	32,100	02.01.2025 - 31.12.2025	251	8057,100	KŽa12	
Chomutovsko	565	Radonice-Chomutov-Jirkov-Most	115	23,900	02.01.2025 - 31.12.2025	251	5998,900	BusNP	
Chomutovsko	565	Radonice-Chomutov-Jirkov-Most	116	15,000	02.01.2025 - 31.12.2025	251	3765,000	BusNP	
Chomutovsko	565	Radonice-Chomutov-Jirkov-Most	117	32,200	02.01.2025 - 31.12.2025	251	8082,200	BusNP	
Chomutovsko	565	Radonice-Chomutov-Jirkov-Most	118	12,800	02.01.2025 - 31.12.2025	251	3212,800	BusNP	
Chomutovsko	565	Radonice-Chomutov-Jirkov-Most	119	13,000	02.01.2025 - 31.12.2025	251	3263,000	BusNP	
Chomutovsko	565	Radonice-Chomutov-Jirkov-Most	120	12,800	02.01.2025 - 31.12.2025	251	3212,800	BusNP	
Chomutovsko	565	Radonice-Chomutov-Jirkov-Most	121	32,600	02.01.2025 - 31.12.2025	251	8182,600	BusNP	
Chomutovsko	565	Radonice-Chomutov-Jirkov-Most	122	32,100	02.01.2025 - 31.12.2025	251	8057,100	BusNP	
Chomutovsko	565	Radonice-Chomutov-Jirkov-Most	123	32,100	02.01.2025 - 31.12.2025	251	8057,100	BusNP	
Chomutovsko	565	Radonice-Chomutov-Jirkov-Most	124	32,300	02.01.2025 - 31.12.2025	251	8107,300	BusNP	
Chomutovsko	565	Radonice-Chomutov-Jirkov-Most	125	13,000	02.01.2025 - 31.12.2025	251	3263,000	BusNP	
Chomutovsko	565	Radonice-Chomutov-Jirkov-Most	126	12,800	02.01.2025 - 31.12.2025	251	3212,800	BusNP	
Chomutovsko	565	Radonice-Chomutov-Jirkov-Most	127	43,400	02.01.2025 - 31.12.2025	251	10893,400	BusNP	
Chomutovsko	565	Radonice-Chomutov-Jirkov-Most	128	31,800	02.01.2025 - 31.12.2025	251	7981,800	BusNP	
Chomutovsko	565	Radonice-Chomutov-Jirkov-Most	129	32,200	02.01.2025 - 31.12.2025	251	8082,200	BusNP	
Chomutovsko	565	Radonice-Chomutov-Jirkov-Most	130	12,800	02.01.2025 - 31.12.2025	251	3212,800	BusNP	
Chomutovsko	565	Radonice-Chomutov-Jirkov-Most	131	37,200	02.01.2025 - 31.12.2025	251	9337,200	BusNP	
Chomutovsko	565	Radonice-Chomutov-Jirkov-Most	132	51,100	02.01.2025 - 31.12.2025	251	12826,100	BusNP	
Chomutovsko	565	Radonice-Chomutov-Jirkov-Most	133	28,000	02.01.2025 - 31.12.2025	251	7028,000	BusNP	
Chomutovsko	565	Radonice-Chomutov-Jirkov-Most	134	23,900	02.01.2025 - 31.12.2025	251	5998,900	BusNP	
Chomutovsko	565	Radonice-Chomutov-Jirkov-Most	135	32,100	02.01.2025 - 31.12.2025	251	8057,100	BusNP	
Chomutovsko	565	Radonice-Chomutov-Jirkov-Most	136	32,300	02.01.2025 - 31.12.2025	251	8107,300	BusNP	

Chomutovsko	565	Radonice-Chomutov-Jirkov-Most	137	46,000	06.01.2025 - 31.12.2025	200	9200,000	BusNP	
Chomutovsko	565	Radonice-Chomutov-Jirkov-Most	138	67,000	06.01.2025 - 31.12.2025	200	13400,000	BusNP	
Chomutovsko	565	Radonice-Chomutov-Jirkov-Most	139	32,200	02.01.2025 - 29.10.2025	51	1642,200	BusNP	
Chomutovsko	565	Radonice-Chomutov-Jirkov-Most	140	53,200	02.01.2025 - 29.10.2025	51	2713,200	BusNP	
Chomutovsko	565	Radonice-Chomutov-Jirkov-Most	141	39,100	02.01.2025 - 31.12.2025	251	9814,100	BusNP	
Chomutovsko	565	Radonice-Chomutov-Jirkov-Most	142	38,700	02.01.2025 - 31.12.2025	251	9713,700	BusNP	
Chomutovsko	565	Radonice-Chomutov-Jirkov-Most	143	32,200	02.01.2025 - 31.12.2025	251	8082,200	BusNP	
Chomutovsko	565	Radonice-Chomutov-Jirkov-Most	144	31,800	02.01.2025 - 31.12.2025	251	7981,800	BusNP	
Chomutovsko	565	Radonice-Chomutov-Jirkov-Most	145	23,900	02.01.2025 - 31.12.2025	251	5998,900	BusNP	
Chomutovsko	565	Radonice-Chomutov-Jirkov-Most	146	50,700	02.01.2025 - 31.12.2025	251	12725,700	BusNP	
Chomutovsko	565	Radonice-Chomutov-Jirkov-Most	147	13,000	02.01.2025 - 31.12.2025	251	3263,000	BusNP	
Chomutovsko	565	Radonice-Chomutov-Jirkov-Most	148	32,100	02.01.2025 - 31.12.2025	251	8057,100	BusNP	
Chomutovsko	565	Radonice-Chomutov-Jirkov-Most	150	23,500	02.01.2025 - 31.12.2025	251	5898,500	BusNP	
Chomutovsko	565	Radonice-Chomutov-Jirkov-Most	152	12,800	02.01.2025 - 31.12.2025	251	3212,800	BusNP	
Chomutovsko	565	Radonice-Chomutov-Jirkov-Most	154	31,800	02.01.2025 - 31.12.2025	251	7981,800	BusNP	
Chomutovsko	565	Radonice-Chomutov-Jirkov-Most	156	19,000	02.01.2025 - 31.12.2025	251	4769,000	BusNP	
Chomutovsko	565	Radonice-Chomutov-Jirkov-Most	201	35,700	04.01.2025 - 28.12.2025	113	4034,100	CV_12	
Chomutovsko	565	Radonice-Chomutov-Jirkov-Most	202	34,500	04.01.2025 - 28.12.2025	113	3898,500	BusNP	
Chomutovsko	565	Radonice-Chomutov-Jirkov-Most	203	35,000	04.01.2025 - 28.12.2025	113	3955,000	BusNP	
Chomutovsko	565	Radonice-Chomutov-Jirkov-Most	204	35,900	04.01.2025 - 28.12.2025	113	4056,700	CV_12	
Chomutovsko	565	Radonice-Chomutov-Jirkov-Most	205	31,700	01.01.2025 - 28.12.2025	114	3613,800	BusNP	
Chomutovsko	565	Radonice-Chomutov-Jirkov-Most	206	31,700	01.01.2025 - 28.12.2025	114	3613,800	BusNP	
Chomutovsko	565	Radonice-Chomutov-Jirkov-Most	207	31,700	01.01.2025 - 28.12.2025	114	3613,800	CV_12	
Chomutovsko	565	Radonice-Chomutov-Jirkov-Most	208	31,700	01.01.2025 - 28.12.2025	114	3613,800	CV_12	
Chomutovsko	565	Radonice-Chomutov-Jirkov-Most	209	31,700	01.01.2025 - 28.12.2025	114	3613,800	BusNP	
Chomutovsko	565	Radonice-Chomutov-Jirkov-Most	210	31,700	01.01.2025 - 28.12.2025	114	3613,800	BusNP	
Chomutovsko	565	Radonice-Chomutov-Jirkov-Most	211	35,700	01.01.2025 - 28.12.2025	114	4069,800	CV_12	
Chomutovsko	565	Radonice-Chomutov-Jirkov-Most	212	34,500	01.01.2025 - 28.12.2025	114	3933,000	CV_12	
Chomutovsko	565	Radonice-Chomutov-Jirkov-Most	213	35,000	01.01.2025 - 28.12.2025	114	3990,000	CV_12	
Chomutovsko	565	Radonice-Chomutov-Jirkov-Most	214	35,900	01.01.2025 - 28.12.2025	114	4092,600	CV_12	
Chomutovsko	568	Chomutov-Strupčice-Jirkov	101	10,300	02.01.2025 - 31.12.2025	251	2585,300	BusNP	
Chomutovsko	568	Chomutov-Strupčice-Jirkov	102	25,300	02.01.2025 - 31.12.2025	251	6350,300	BusNP	
Chomutovsko	568	Chomutov-Strupčice-Jirkov	103	26,500	02.01.2025 - 31.12.2025	251	6651,500	BusNP	
Chomutovsko	568	Chomutov-Strupčice-Jirkov	104	26,500	02.01.2025 - 31.12.2025	251	6651,500	BusNP	
Chomutovsko	568	Chomutov-Strupčice-Jirkov	105	30,400	02.01.2025 - 31.12.2025	251	7630,400	BusNP	
Chomutovsko	568	Chomutov-Strupčice-Jirkov	106	30,500	02.01.2025 - 31.12.2025	251	7655,500	BusNP	
Chomutovsko	568	Chomutov-Strupčice-Jirkov	107	26,500	02.01.2025 - 31.12.2025	251	6651,500	BusNP	
Chomutovsko	568	Chomutov-Strupčice-Jirkov	108	26,500	02.01.2025 - 31.12.2025	251	6651,500	BusNP	
Chomutovsko	568	Chomutov-Strupčice-Jirkov	109	26,500	02.01.2025 - 31.12.2025	251	6651,500	BusNP	
Chomutovsko	568	Chomutov-Strupčice-Jirkov	110	26,500	02.01.2025 - 31.12.2025	251	6651,500	BusNP	
Chomutovsko	568	Chomutov-Strupčice-Jirkov	111	26,500	02.01.2025 - 31.12.2025	251	6651,500	BusNP	
Chomutovsko	568	Chomutov-Strupčice-Jirkov	112	30,500	02.01.2025 - 31.12.2025	251	7655,500	BusNP	
Chomutovsko	568	Chomutov-Strupčice-Jirkov	113	30,400	02.01.2025 - 31.12.2025	251	7630,400	BusNP	
Chomutovsko	568	Chomutov-Strupčice-Jirkov	114	30,500	02.01.2025 - 31.12.2025	251	7655,500	BusNP	
Chomutovsko	568	Chomutov-Strupčice-Jirkov	115	30,400	02.01.2025 - 31.12.2025	251	7630,400	BusNP	
Chomutovsko	568	Chomutov-Strupčice-Jirkov	116	30,500	02.01.2025 - 31.12.2025	251	7655,500	BusNP	
Chomutovsko	568	Chomutov-Strupčice-Jirkov	117	26,500	02.01.2025 - 31.12.2025	251	6651,500	BusNP	
Chomutovsko	568	Chomutov-Strupčice-Jirkov	118	26,500	02.01.2025 - 31.12.2025	251	6651,500	BusNP	
Chomutovsko	568	Chomutov-Strupčice-Jirkov	119	30,400	02.01.2025 - 31.12.2025	251	7630,400	KŽa12	
Chomutovsko	568	Chomutov-Strupčice-Jirkov	120	26,500	02.01.2025 - 31.12.2025	251	6651,500	BusNP	
Chomutovsko	568	Chomutov-Strupčice-Jirkov	121	30,400	02.01.2025 - 31.12.2025	251	7630,400	BusNP	
Chomutovsko	568	Chomutov-Strupčice-Jirkov	122	11,700	02.01.2025 - 31.12.2025	251	2936,700	BusNP	
Chomutovsko	568	Chomutov-Strupčice-Jirkov	124	23,100	02.01.2025 - 31.12.2025	251	5798,100	BusNP	
Chomutovsko	568	Chomutov-Strupčice-Jirkov	201	26,900	04.01.2025 - 28.12.2025	113	3039,700	CV_12	
Chomutovsko	568	Chomutov-Strupčice-Jirkov	202	25,700	04.01.2025 - 28.12.2025	113	2904,100	CV_12	
Chomutovsko	568	Chomutov-Strupčice-Jirkov	203	26,500	01.01.2025 - 28.12.2025	114	3021,000	KŽa12	
Chomutovsko	568	Chomutov-Strupčice-Jirkov	204	26,500	01.01.2025 - 28.12.2025	114	3021,000	CV_12	
Chomutovsko	568	Chomutov-Strupčice-Jirkov	205	26,500	01.01.2025 - 28.12.2025	114	3021,000	BusNP	
Chomutovsko	568	Chomutov-Strupčice-Jirkov	206	26,500	01.01.2025 - 28.12.2025	114	3021,000	KŽa12	
Chomutovsko	568	Chomutov-Strupčice-Jirkov	207	26,500	01.01.2025 - 28.12.2025	114	3021,000	BusNP	
Chomutovsko	568	Chomutov-Strupčice-Jirkov	208	26,500	01.01.2025 - 28.12.2025	114	3021,000	KŽa12	
Chomutovsko	568	Chomutov-Strupčice-Jirkov	209	11,800	01.01.2025 - 28.12.2025	115	1357,000	CV_12	
Chomutovsko	568	Chomutov-Strupčice-Jirkov	210	11,700	01.01.2025 - 28.12.2025	115	1345,500	CV_12	
Chomutovsko	569	Chomutov-Údlice-Velemyšleves	101	19,300	02.01.2025 - 31.12.2025	251	4844,300	BusNP	
Chomutovsko	569	Chomutov-Údlice-Velemyšleves	102	19,600	02.01.2025 - 31.12.2025	251	4919,600	BusNP	
Chomutovsko	569	Chomutov-Údlice-Velemyšleves	103	19,300	02.01.2025 - 29.10.2025	56	1080,800	BusNP	
Chomutovsko	569	Chomutov-Údlice-Velemyšleves	103	19,300	06.01.2025 - 31.12.2025	195	3763,500	BusNP	
Chomutovsko	569	Chomutov-Údlice-Velemyšleves	104	19,600	02.01.2025 - 31.12.2025	251	4919,600	BusNP	
Chomutovsko	569	Chomutov-Údlice-Velemyšleves	105	9,100	06.01.2025 - 31.12.2025	195	1774,500	BusNP	
Chomutovsko	569	Chomutov-Údlice-Velemyšleves	106	19,600	02.01.2025 - 29.10.2025	56	1097,600	BusNP	
Chomutovsko	569	Chomutov-Údlice-Velemyšleves	107	15,800	02.01.2025 - 31.12.2025	251	3965,800	BusNP	
Chomutovsko	569	Chomutov-Údlice-Velemyšleves	108	16,100	06.01.2025 - 31.12.2025	195	3139,500	BusNP	
Chomutovsko	569	Chomutov-Údlice-Velemyšleves	109	19,300	02.01.2025 - 31.12.2025	251	4844,300	BusNP	
Chomutovsko	569	Chomutov-Údlice-Velemyšleves	110	10,400	06.01.2025 - 31.12.2025	195	2028,000	BusNP	
Chomutovsko	569	Chomutov-Údlice-Velemyšleves	111	19,300	02.01.2025 - 31.12.2025	251	4844,300	BusNP	
Chomutovsko	569	Chomutov-Údlice-Velemyšleves	112	16,100	02.01.2025 - 31.12.2025	251	4041,100	BusNP	
Chomutovsko	569	Chomutov-Údlice-Velemyšleves	113	15,800	02.01.2025 - 31.12.2025	251	3965,800	BusNP	
Chomutovsko	569	Chomutov-Údlice-Velemyšleves	114	19,600	02.01.2025 - 31.12.2025	251	4919,600	BusNP	
Chomutovsko	569	Chomutov-Údlice-Velemyšleves	115	19,300	02.01.2025 - 31.12.2025	251	4844,300	BusNP	
Chomutovsko	569	Chomutov-Údlice-Velemyšleves	116	19,600	02.01.2025 - 31.12.2025	251	4919,600	BusNP	
Chomutovsko	569	Chomutov-Údlice-Velemyšleves	117	15,800	02.01.2025 - 31.12.2025	251	3965,800	BusNP	
Chomutovsko	569	Chomutov-Údlice-Velemyšleves	118	19,600	02.01.2025 - 31.12.2025	251	4919,600	BusNP	
Chomutovsko	569	Chomutov-Údlice-Velemyšleves	119	19,300	02.01.2025 - 31.12.2025	251	4844,300	BusNP	
Chomutovsko	569	Chomutov-Údlice-Velemyšleves	120	16,100	02.01.2025 - 31.12.2025	251	4041,100	BusNP	
Chomutovsko	569	Chomutov-Údlice-Velemyšleves	121	16,300	06.01.2025 - 31.12.2025	195	3178,500	BusNP	
Chomutovsko	569	Chomutov-Údlice-Velemyšleves	122	16,100	02.01.2025 - 31.12.2025	251	4041,100	BusNP	
Chomutovsko	569	Chomutov-Údlice-Velemyšleves	124	12,000	06.01.2025 - 31.12.2025	195	2340,000	BusNP	
Chomutovsko	569	Chomutov-Údlice-Velemyšleves	201	16,200	04.01.2025 - 28.12.2025	113	1830,600	KŽa12	
Chomutovsko	569	Chomutov-Údlice-Velemyšleves	202	17,600	04.01.2025 - 28.12.2025	113	1988,800	KŽa12	
Chomutovsko	569	Chomutov-Údlice-Velemyšleves	203	15,800	01.01.2025 - 28.12.2025	114	1801,200	CV_12	
Chomutovsko	569	Chomutov-Údlice-Velemyšleves	204	16,100	01.01.2025 - 28.12.2025	114	1835,400	CV_12	

Chomutovsko	569	Chomutov-Údlice-Velemyšleves	205	16,200	01.01.2025 - 28.12.2025	114	1846,800	BusNP	
Chomutovsko	569	Chomutov-Údlice-Velemyšleves	206	17,600	01.01.2025 - 28.12.2025	114	2006,400	BusNP	
Chomutovsko	569	Chomutov-Údlice-Velemyšleves	207	15,800	01.01.2025 - 28.12.2025	114	1801,200	CV_12	
Chomutovsko	569	Chomutov-Údlice-Velemyšleves	208	16,100	01.01.2025 - 28.12.2025	114	1835,400	CV_12	
Chomutovsko	569	Chomutov-Údlice-Velemyšleves	209	16,200	01.01.2025 - 28.12.2025	114	1846,800	KŽa12	
Chomutovsko	569	Chomutov-Údlice-Velemyšleves	210	17,600	01.01.2025 - 28.12.2025	114	2006,400	KŽa12	
Chomutovsko	569	Chomutov-Údlice-Velemyšleves	211	15,800	01.01.2025 - 28.12.2025	114	1801,200	CV_12	
Chomutovsko	569	Chomutov-Údlice-Velemyšleves	212	16,100	01.01.2025 - 28.12.2025	114	1835,400	CV_12	
Chomutovsko	569	Chomutov-Údlice-Velemyšleves	213	16,200	01.01.2025 - 28.12.2025	115	1863,000	CV_12	
Chomutovsko	569	Chomutov-Údlice-Velemyšleves	214	17,600	01.01.2025 - 28.12.2025	115	2024,000	CV_12	
Chomutovsko	570	Vysoká Pec-Chomutov-Bitozeves,,Triangle-východ	101	29,600	02.01.2025 - 31.12.2025	251	7429,600	BusNP	
Chomutovsko	570	Vysoká Pec-Chomutov-Bitozeves,,Triangle-východ	102	23,600	02.01.2025 - 31.12.2025	251	5923,600	BusNP	
Chomutovsko	570	Vysoká Pec-Chomutov-Bitozeves,,Triangle-východ	103	23,400	02.01.2025 - 31.12.2025	251	5873,400	BusNP	
Chomutovsko	570	Vysoká Pec-Chomutov-Bitozeves,,Triangle-východ	104	32,900	02.01.2025 - 31.12.2025	251	8257,900	BusNP	
Chomutovsko	570	Vysoká Pec-Chomutov-Bitozeves,,Triangle-východ	105	20,800	02.01.2025 - 31.12.2025	251	5220,800	BusNP	
Chomutovsko	570	Vysoká Pec-Chomutov-Bitozeves,,Triangle-východ	106	22,000	02.01.2025 - 31.12.2025	251	5522,000	BusNP	
Chomutovsko	570	Vysoká Pec-Chomutov-Bitozeves,,Triangle-východ	107	28,800	02.01.2025 - 31.12.2025	251	7228,800	BusNP	
Chomutovsko	570	Vysoká Pec-Chomutov-Bitozeves,,Triangle-východ	108	25,900	02.01.2025 - 31.12.2025	251	6500,900	BusNP	
Chomutovsko	570	Vysoká Pec-Chomutov-Bitozeves,,Triangle-východ	109	21,900	02.01.2025 - 31.12.2025	251	5496,900	BusNP	
Chomutovsko	570	Vysoká Pec-Chomutov-Bitozeves,,Triangle-východ	110	20,900	02.01.2025 - 31.12.2025	251	5245,900	BusNP	
Chomutovsko	570	Vysoká Pec-Chomutov-Bitozeves,,Triangle-východ	111	28,800	02.01.2025 - 31.12.2025	251	7228,800	BusNP	
Chomutovsko	570	Vysoká Pec-Chomutov-Bitozeves,,Triangle-východ	112	23,600	02.01.2025 - 31.12.2025	251	5923,600	BusNP	
Chomutovsko	570	Vysoká Pec-Chomutov-Bitozeves,,Triangle-východ	113	23,400	02.01.2025 - 31.12.2025	251	5873,400	BusNP	
Chomutovsko	570	Vysoká Pec-Chomutov-Bitozeves,,Triangle-východ	114	25,900	02.01.2025 - 31.12.2025	251	6500,900	BusNP	
Chomutovsko	570	Vysoká Pec-Chomutov-Bitozeves,,Triangle-východ	115	20,800	02.01.2025 - 31.12.2025	251	5220,800	BusNP	
Chomutovsko	570	Vysoká Pec-Chomutov-Bitozeves,,Triangle-východ	116	20,900	02.01.2025 - 31.12.2025	251	5245,900	BusNP	
Chomutovsko	570	Vysoká Pec-Chomutov-Bitozeves,,Triangle-východ	201	28,800	04.01.2025 - 28.12.2025	113	3254,400	BusNP	
Chomutovsko	570	Vysoká Pec-Chomutov-Bitozeves,,Triangle-východ	202	29,200	04.01.2025 - 28.12.2025	113	3299,600	BusNP	
Chomutovsko	570	Vysoká Pec-Chomutov-Bitozeves,,Triangle-východ	203	28,800	01.01.2025 - 28.12.2025	114	3283,200	BusNP	
Chomutovsko	570	Vysoká Pec-Chomutov-Bitozeves,,Triangle-východ	204	29,200	01.01.2025 - 28.12.2025	114	3328,800	BusNP	
Chomutovsko	570	Vysoká Pec-Chomutov-Bitozeves,,Triangle-východ	205	28,800	01.01.2025 - 28.12.2025	59	1699,200	CV_12	
Chomutovsko	570	Vysoká Pec-Chomutov-Bitozeves,,Triangle-východ	206	22,000	01.01.2025 - 28.12.2025	59	1298,000	CV_12	
Chomutovsko	588	Chomutov-Hora Sv. Šebestiána-Marienberg	101	15,100	02.01.2025 - 31.12.2025	251	3790,100	BusNP	
Chomutovsko	588	Chomutov-Hora Sv. Šebestiána-Marienberg	102	15,000	02.01.2025 - 31.12.2025	251	3765,000	BusNP	
Chomutovsko	588	Chomutov-Hora Sv. Šebestiána-Marienberg	103	15,100	02.01.2025 - 31.12.2025	251	3790,100	BusNP	
Chomutovsko	588	Chomutov-Hora Sv. Šebestiána-Marienberg	104	15,000	02.01.2025 - 31.12.2025	251	3765,000	BusNP	
Chomutovsko	588	Chomutov-Hora Sv. Šebestiána-Marienberg	105	33,300	02.01.2025 - 31.12.2025	251	8358,300	BusNP	
Chomutovsko	588	Chomutov-Hora Sv. Šebestiána-Marienberg	106	16,700	06.01.2025 - 31.12.2025	195	3256,500	BusNP	
Chomutovsko	588	Chomutov-Hora Sv. Šebestiána-Marienberg	107	33,300	02.01.2025 - 31.12.2025	251	8358,300	BusNP	
Chomutovsko	588	Chomutov-Hora Sv. Šebestiána-Marienberg	108	15,000	02.01.2025 - 29.10.2025	56	840,000	BusNP	
Chomutovsko	588	Chomutov-Hora Sv. Šebestiána-Marienberg	109	34,900	06.01.2025 - 31.12.2025	195	6805,500	BusNP	
Chomutovsko	588	Chomutov-Hora Sv. Šebestiána-Marienberg	110	33,200	02.01.2025 - 31.12.2025	251	8333,200	BusNP	
Chomutovsko	588	Chomutov-Hora Sv. Šebestiána-Marienberg	111	33,300	02.01.2025 - 29.10.2025	56	1864,800	BusNP	
Chomutovsko	588	Chomutov-Hora Sv. Šebestiána-Marienberg	112	33,200	02.01.2025 - 31.12.2025	251	8333,200	BusNP	
Chomutovsko	588	Chomutov-Hora Sv. Šebestiána-Marienberg	113	34,900	06.01.2025 - 31.12.2025	195	6805,500	BusNP	
Chomutovsko	588	Chomutov-Hora Sv. Šebestiána-Marienberg	114	33,200	02.01.2025 - 31.12.2025	251	8333,200	BusNP	
Chomutovsko	588	Chomutov-Hora Sv. Šebestiána-Marienberg	115	33,300	02.01.2025 - 29.10.2025	56	1864,800	BusNP	
Chomutovsko	588	Chomutov-Hora Sv. Šebestiána-Marienberg	116	33,200	02.01.2025 - 31.12.2025	251	8333,200	BusNP	
Chomutovsko	588	Chomutov-Hora Sv. Šebestiána-Marienberg	117	33,300	02.01.2025 - 31.12.2025	251	8358,300	BusNP	
Chomutovsko	588	Chomutov-Hora Sv. Šebestiána-Marienberg	118	33,200	02.01.2025 - 31.12.2025	251	8333,200	BusNP	
Chomutovsko	588	Chomutov-Hora Sv. Šebestiána-Marienberg	119	15,100	02.01.2025 - 31.12.2025	251	3790,100	BusNP	
Chomutovsko	588	Chomutov-Hora Sv. Šebestiána-Marienberg	120	15,000	02.01.2025 - 31.12.2025	251	3765,000	BusNP	
Chomutovsko	588	Chomutov-Hora Sv. Šebestiána-Marienberg	121	15,100	02.01.2025 - 31.12.2025	251	3790,100	BusNP	
Chomutovsko	588	Chomutov-Hora Sv. Šebestiána-Marienberg	201	15,100	04.01.2025 - 28.12.2025	113	1706,300	CV_12	
Chomutovsko	588	Chomutov-Hora Sv. Šebestiána-Marienberg	202	15,000	04.01.2025 - 28.12.2025	113	1695,000	CV_12	
Chomutovsko	588	Chomutov-Hora Sv. Šebestiána-Marienberg	203	33,300	01.01.2025 - 28.12.2025	114	3796,200	CV_12	
Chomutovsko	588	Chomutov-Hora Sv. Šebestiána-Marienberg	204	33,200	01.01.2025 - 28.12.2025	114	3784,800	CV_12	
Chomutovsko	588	Chomutov-Hora Sv. Šebestiána-Marienberg	205	33,300	01.01.2025 - 28.12.2025	114	3796,200	CV_12	
Chomutovsko	588	Chomutov-Hora Sv. Šebestiána-Marienberg	206	33,200	01.01.2025 - 28.12.2025	114	3784,800	CV_12	
Chomutovsko	588	Chomutov-Hora Sv. Šebestiána-Marienberg	207	33,300	01.01.2025 - 28.12.2025	114	3796,200	CV_12	
Chomutovsko	588	Chomutov-Hora Sv. Šebestiána-Marienberg	208	33,200	01.01.2025 - 28.12.2025	114	3784,800	CV_12	
Chomutovsko	588	Chomutov-Hora Sv. Šebestiána-Marienberg	209	33,300	01.01.2025 - 28.12.2025	114	3796,200	CV_12	
Chomutovsko	588	Chomutov-Hora Sv. Šebestiána-Marienberg	210	33,200	01.01.2025 - 28.12.2025	114	3784,800	CV_12	
Chomutovsko	588	Chomutov-Hora Sv. Šebestiána-Marienberg	211	15,100	01.01.2025 - 28.12.2025	114	1721,400	CV_12	
Chomutovsko	588	Chomutov-Hora Sv. Šebestiána-Marienberg	212	15,000	01.01.2025 - 28.12.2025	114	1710,000	CV_12	
Součet							1133962,500		

podklad pro výpočet kompenzace

rozsah objednaného dopravního výkonu v kalendářním roce			km	1 133 962,50
základní rozsah veřejných služeb v kalendářním roce			km	1 127 574,00
základní cena na 1 km			Kč/km	**41,37**
doplňková cena na 1 km			Kč/km	**23,27**
úspora cena na 1 km			Kč/km	**29,19**
uplatní se doplňková cena	km	6 388,50	Kč	148 660,40
uplatní se úspora	km	0,00	Kč	0,00
předpokládaná cena objednaného dopravního výkonu			Kč	**46 796 396,78**

ústecký kraj

Krajský úřad

Číslo smlouvy u poskytovatele: 22/SML0468/OS/DS

DODATEK Č. 10

KE SMLOUVĚ O VEŘEJNÝCH SLUŽBÁCH V PŘEPRAVĚ CESTUJÍCÍCH VEŘEJNOU LINKOVOU DOPRAVOU K ZAJIŠTĚNÍ DOPRAVNÍ OBSLUŽNOSTI ÚSTECKÉHO KRAJE V OBLASTI KADAŇ-ŽATEC

(dále jen „Dodatek“) uzavřený níže zmíněného dne, měsíce a roku mezi smluvními stranami:

Smluvní strany

Objednatel:

Ústecký kraj

Sídlo:	Velká Hradební 3118/48, 400 02 Ústí nad Labem
Zastoupený:	**Mgr. Bc. Tomášem Riegerem**, **členem Rady Ústeckého kraje**
IČ:	70892156
DIČ:	CZ70892156
Bankovní spojení:	Česká spořitelna, a.s., číslo účtu: 882733379/0800

(dále jen „Objednatel“)

a

Dopravce:

UMBRELLA Coach & Buses s.r.o.,

Sídlo:	Revoluční 1082/8, Nové Město, 110 00 Praha 1
Zastoupený:	**Pavlem Steinerem, jednatelem**
IČ:	02665824
DIČ:	CZ02665824
Bankovní spojení:	Česká spořitelna, a.s., číslo účtu: 500088432/0800
Zapsaný:	v obchodním rejstříku vedeném u Městského soudu v Praze, oddílu C, vložce 221234

a

UMBRELLA CITY LINES s.r.o.

Sídlo:	Revoluční 1082/8, Nové Město, 110 00 Praha 1
Zastoupený:	**Pavlem Steinerem, jednatelem**
IČ:	09057846
DIČ:	CZ09057846
Bankovní spojení:	Komerční banka a.s., číslo účtu: 123-5933360297/0100
Zapsaný:	v obchodním rejstříku vedeném u Městského soudu v Praze, oddílu C, vložce 330073

(dále společně jen „Dopravce“ nebo „Dopravci“, společně s Objednatelem dále jen „Smluvní strany“)

Preambule

VZHLEDEM K TOMU, ŽE

A) Smluvní strany mezi sebou uzavřely dne 21. 01. 2022 Smlouvu o veřejných službách v přepravě cestujících veřejnou linkovou dopravou k zajištění dopravní obslužnosti Ústeckého kraje v oblasti Kadaň-Žatec (dále jen „Smlouva“), jejímž účelem je řádné a plynulé zajištění dopravní obslužnosti části území Ústeckého kraje ve smyslu § 3 odst. 2 zákona č. 194/2010 Sb., o veřejných službách v přepravě cestujících a o změně dalších zákonů, ve znění pozdějších předpisů, a to v období od 01. 12. 2022 do 30. 11. 2032;

B) Následně mezi sebou Smluvní strany uzavřely dodatky č. 1 až 9 ke Smlouvě;

UZAVÍRAJÍ SMLUVNÍ STRANY na základě ustanovení čl. 4 odst. 7 Smlouvy, tento Dodatek č. 10.

Článek 1

1. Vzhledem k tomu, že se Smluvní strany v souladu s čl. 9 Smlouvy dohodly na změně časového a místního vymezení vybraných linek a spojů uvedených v příloze č. 1 Smlouvy, nahrazuje se tímto v celém rozsahu:
   a) dosavadní znění přílohy č. 1a Smlouvy novým zněním uvedeným v příloze č. 1a tohoto dodatku, a to v oblasti Kadaň-Žatec;
   b) dosavadní znění přílohy č. 1c Smlouvy novým zněním uvedeným v příloze č. 1c tohoto dodatku, a to v oblasti Kadaň-Žatec.
2. Dopravce se zavazuje zajistit účinnost změn v provozu jím zajišťovaných linek a spojů v oblasti Kadaň-Žatec provedených tímto dodatkem od data 15. 12. 2024. Ve vztahu k linkám a spojům upravovaným tímto dodatkem zajistí Dopravce účinnost změn provedených tímto dodatkem za přiměřeného použití čl. 3 Smlouvy.

Článek 2

1. Tento Dodatek nabývá platnosti dnem jeho uzavření a účinnosti dnem uveřejnění v registru

smluv.

2. Tento Dodatek je vyhotoven pouze elektronicky a podepsán zaručenými elektronickými podpisy.

3. Tento Dodatek je uzavřen na základě usnesení Rady Ústeckého kraje ze dne 26. 11. 2024.

4. S údaji, které Objednatel obdrží od Dopravce v souvislosti s předmětem tohoto Dodatku, není Objednatel povinen nakládat jako s informacemi důvěrnými a zejména za účelem zajištění transparentnosti vynakládání veřejných prostředků je oprávněn je i bez souhlasu Dopravce zveřejnit na svých internetových stránkách či jiným vhodným způsobem. Dodatek bude v úplném znění uveřejněn prostřednictvím registru smluv postupem dle zákona č. 340/2015 Sb., o zvláštních podmínkách účinnosti některých smluv, uveřejňování těchto smluv a o registru smluv (zákon o registru smluv), ve znění pozdějších předpisů. Dopravce prohlašuje, že souhlasí s uveřejněním svých osobních údajů obsažených v tomto Dodatku, které by jinak podléhaly znečitelnění, v registru smluv, popř. disponuje souhlasem třetích osob uvedených na své straně s uveřejněním jejich osobních údajů v registru smluv, které by jinak podléhaly znečitelnění. Smluvní strany se dohodly na tom, že uveřejnění v registru smluv provede Objednatel, který zároveň zajistí, aby informace o uveřejnění tohoto Dodatku byla zaslána Dopravci do datové schránky ID a2wvy8b, popř. na e-mail: jan.sirc@umbrellabuses.com.

5. Smluvní strany prohlašují, že tento dodatek byl přijat v souladu se Smlouvou a po nabytí účinnosti se stává nedílnou součástí Smlouvy.

6. Smluvní strany dále prohlašují, že tento dodatek uzavírají podle své svobodné, vážné a určité vůle a v absenci hrozby či lsti vyvolané druhou Smluvní stranou, na důkaz čehož níže připojují své podpisy.

V Ústí nad Labem

.....	.....
Ústecký kraj **Mgr. Bc. Tomáš Rieger** **člen Rady Ústeckého kraje na základě pověření dle usnesení Rady Ústeckého kraje** **(bude doplněno)**	**UMBRELLA Coach & Buses s.r.o.** **Pavel Steiner** **jednatel** **a** **UMBRELLA CITY LINES s.r.o.** **Pavel Steiner** **Jednatel**

Přílohy

Příloha č. 1, část a): Jízdní řády

Příloha č. 1, část c): Výpočet rozsahu objednaných dopravních výkonů v jednotlivých letech plnění smlouvy

PŘÍLOHA 1

VYMEZENÍ LINEK A SPOJŮ

ČÁST 1A

JÍZDNÍ ŘÁDY

415 Praha,Zličín - Kadaň,aut.nádr.

DOPRAVA ÚSTECKÉHO KRAJE

Platí od 15.12.2024 do 13.12.2025

Zóna	ZASTÁVKA	PRACOVNÍ DNY																SOBOTA + NEDĚLE								
		1003	1005	1007	1009	1011	1013	1015	1017	1019	1021	1023	1025	1027	1029	1031	1033	4001	4003	4005	4007	4009	4011	4013	4015	4017
		⚒ ♿	⚒ ■	⚒ ♿	⚒ ♿■	⚒ ♿■	⚒ ♿	⚒ ♿	⚒ ♿■	⚒ ■	⚒ ■	⚒ ♿■	⚒ ♿	⚒ ♿	⚒ ♿	⚒ ♿■	⚒ 31 ♿	Ⓑ† ■	Ⓑ†	Ⓑ† 30 ■	Ⓑ†	Ⓑ† ■	Ⓑ† 24	Ⓑ† ■	Ⓑ† 24 ■	Ⓑ† 24
B	**Praha,Zličín** **odj.**				**5:40**	**6:45**	**8:25**	**10:40**	**11:40**	**12:40**	**14:15**	**14:40**	**16:10**	**16:40**	**18:10**	**18:40**	**22:15**			**8:40**		**12:40**		**16:40**	**20:00**	**22:15**
x	Stochov,Slovanka I 5				6:04	7:09	8:49	11:04	12:04	13:04	⌇	15:04	⌇	17:04	⌇	19:04	22:39			9:04		13:04		17:04	20:24	22:39
x	Lány,u hřbitova 5				6:06	7:11	8:51	11:06	12:06	13:06	⌇	15:06	⌇	17:06	⌇	19:06	22:41			9:06		13:06		17:06	20:26	22:41
x	Lány,Vašírov 5				6:08	7:13	8:53	11:08	12:08	13:08	⌇	15:08	⌇	17:08	⌇	19:08	22:43			9:08		13:08		17:08	20:28	22:43
x	Rynholec,záv. 6				6:10	7:15	8:55	11:10	12:10	13:10	⌇	15:10	⌇	17:10	⌇	19:10	22:45			9:10		13:10		17:10	20:30	22:45
x	Rynholec 6				6:12	7:17	8:57	11:12	12:12	13:12	⌇	15:12	⌇	17:12	⌇	19:12	22:47			9:12		13:12		17:12	20:32	22:47
899	Nové Strašecí,poliklinika 6				6:14	7:19	8:59	11:14	12:14	13:14	⌇	15:14	⌇	17:14	⌇	19:14	22:49			9:14		13:14		17:14	20:34	22:49
899	**Nové Strašecí,Palackého 6**				**6:16**	**7:21**	**9:01**	**11:16**	**12:16**	**13:16**	⌇	**15:16**	⌇	**17:16**	⌇	**19:16**	**22:51**			**9:16**		**13:16**		**17:16**	**20:36**	**22:51**
899	Nové Strašecí,Karlovarská 6				6:17	7:22	9:02	11:17	12:17	13:17	⌇	15:17	⌇	17:17	⌇	19:17	22:52			9:17		13:17		17:17	20:37	22:52
897	Řevničov 6				6:25	7:30	9:10	11:25	12:25	13:25	⌇	15:25	⌇	17:25	⌇	19:25	23:00			9:25		13:25		17:25	20:45	23:00
897	Krušovice 6				6:28	7:33	9:13	11:28	12:28	13:28	⌇	15:28	⌇	17:28	⌇	19:28	23:03			9:28		13:28		17:28	20:48	23:03
896	Krupá,Šustna				⌇	⌇	⌇	⌇	⌇	⌇	14:49	⌇	16:44	⌇	18:44	⌇	⌇			⌇		⌇		⌇	⌇	⌇
896	Krupá,Šustna 7				6:31	7:36	9:16	11:31	12:31	13:31	14:50	15:31	16:45	17:31	18:45	19:31	23:06			9:31		13:31		17:31	20:51	23:06
895	Hředle 8				6:33	7:38	9:18	11:33	12:33	13:33	14:52	15:33	16:47	17:33	18:47	19:33	23:08			9:33		13:33		17:33	20:53	23:08
895	Mutějovice,Na Příči 8				6:37	7:42	9:22	11:37	12:37	13:37	14:56	15:37	16:51	17:37	18:51	19:37	23:12			9:37		13:37		17:37	20:57	23:12
895	Mutějovice 8				6:38	7:43	9:23	11:38	12:38	13:38	14:57	15:38	16:52	17:38	18:52	19:38	23:13			9:38		13:38		17:38	20:58	23:13
895	Nesuchyně 8				6:42	7:47	9:27	11:42	12:42	13:42	15:01	15:42	16:56	17:42	18:56	19:42	23:17			9:42		13:42		17:42	21:02	23:17
895	Milostín 8				6:46	7:51	9:31	11:46	12:46	13:46	15:05	15:46	17:00	17:46	19:00	19:46	23:21			9:46		13:46		17:46	21:06	23:21
895	Milostín,Povlčín 8				6:49	7:54	9:34	11:49	12:49	13:49	15:08	15:49	17:03	17:49	19:03	19:49	23:24			9:49		13:49		17:49	21:09	23:24
895	Svojetín 8		4:46		6:52	7:57	9:37	11:52	12:52	13:52	15:11	15:52	17:06	17:52	19:06	19:52	23:27			9:52		13:52		17:52	21:12	23:27
895	Svojetín,ObÚ 8		4:47		6:53	7:58	9:38	11:53	12:53	13:53	⌇	15:53	⌇	17:53	⌇	19:53	23:28			9:53		13:53		17:53	21:13	23:28
924	**Měcholupy,Velká Černoc 8**		**4:51**	**5:49**	**6:59**	**8:04**	**9:44**	**11:59**	**12:59**	**13:59**	⌇	**15:59**	⌇	**17:59**	⌇	**19:59**	**23:32**			**9:59**		**13:59**		**17:59**	**21:19**	**23:32**
924	Deštnice,Nová Hospoda rozc. 8		4:53	5:51	7:01	8:06	9:46	12:01	13:01	14:01	⌇	16:01	⌇	18:01	⌇	20:01	23:34			10:01		14:01		18:01	21:21	23:34
923	Deštnice 9		4:59	5:57	7:07	⌇	9:52	⌇	⌇	⌇	⌇	⌇	⌇	⌇	⌇	⌇	⌇			⌇		⌇		⌇	⌇	⌇
923	Deštnice,rozc.1.0 9		5:02	6:00	7:10	8:09	9:55	12:04	13:04	14:04	15:17	16:04	17:12	18:04	19:12	20:04	23:36			10:04		14:04		18:04	21:24	23:36
922	Deštnice,rozc.Sádek 9		5:03	6:01	7:11	8:10	9:56	12:05	13:05	14:05	15:18	16:05	17:13	18:05	19:13	20:05	23:37			10:05		14:05		18:05	21:25	23:37
921	Měcholupy,Želeč 9		5:11	6:09	7:19	⌇	10:04	⌇	⌇	⌇	⌇	⌇	⌇	⌇	⌇	⌇	⌇			⌇		⌇		⌇	⌇	⌇
921	Měcholupy,Želeč,rozc. 9		5:15	6:13	7:23	8:14	10:08	12:09	13:09	14:09	⌇	16:09	⌇	18:09	⌇	20:09	23:41			10:09		14:09		18:09	21:29	23:41
921	**Měcholupy 9**		**5:17**	**6:16**	**7:29**	**8:17**	**10:11**	**12:12**	**13:12**	**14:12**	⌇	**16:12**	⌇	**18:12**	⌇	**20:12**	**23:43**			**10:12**		**14:12**		**18:12**	**21:32**	**23:43**
921	Měcholupy,škola 9		5:18	6:17	7:30	8:18	10:12	12:13	13:13	14:13	⌇	16:13	⌇	18:13	⌇	20:13	23:44			10:13		14:13		18:13	21:33	23:44
922	Holedeč,Holedeček 9		5:21	6:21	7:34	8:22	10:16	12:17	13:17	14:17	15:25	16:17	17:20	18:17	19:20	20:17	23:47			10:17		14:17		18:17	21:37	23:47
901	**Žatec,Volyň.Čechů OSP 10**		**5:26**	**6:26**	**7:39**	**8:27**	**10:21**	**12:22**	**13:22**	**14:22**	**15:30**	**16:22**	**17:25**	**18:22**	**19:25**	**20:22**	**23:52**			**10:22**		**14:22**		**18:22**	**21:42**	**23:52**
901	**Žatec,Sv.Čecha 10**		**5:27**	**6:27**	**7:40**	**8:28**	**10:22**	**12:23**	**13:23**	**14:23**	**15:31**	**16:23**	**17:26**	**18:23**	**19:26**	**20:23**	**23:53**			**10:23**		**14:23**		**18:23**	**21:43**	**23:53**
901	**Žatec,aut.nádr.** 10 **přij.**		**5:29**	**6:29**	**7:42**	**8:30**	**10:24**	**12:25**	**13:25**	**14:25**	**15:33**	**16:25**	**17:28**	**18:25**	**19:28**	**20:25**	**23:55**			**10:25**		**14:25**		**18:25**	**21:45**	**23:55**
	⇨ 732 Janov		*5:35*	*6:33*				*12:33*	*13:31*	*14:33*		*16:33*	*17:35*	*18:35*		31 20:40										
	⇨ 733 Most		*5:33*	*6:33*		*8:33*	*10:33*	*12:33*	*13:33*	*14:33*		*16:34*		*18:34*												
	⇨ 739 Louny		*5:32*	*6:32*				*12:32*	*13:32*	*14:32*		*16:32*		31 18:32												
901	**Žatec,aut.nádr.** 10 **odj.**	**4:30**	**5:30**	**6:35**	**7:42**	**8:35**	**10:30**	**12:30**	**13:30**	**14:30**	**15:35**	**16:30**	**17:30**	**18:30**	**19:30**	**20:30**		**7:30**	**8:30**	**10:30**	**12:30**	**14:30**	**16:30**	**18:30**		
901	**Žatec,žel.st.** 10	⌇	⌇	⌇	**7:44**	⌇	⌇	⌇	⌇	⌇	⌇	⌇	⌇	⌇	⌇	⌇		⌇	⌇	⌇	⌇	⌇	⌇	⌇		
901	Žatec,Kovářská 10	4:32	5:32	6:37		8:37	10:32	12:32	13:32	14:32	15:37	16:32	17:32	18:32	19:32	20:32		7:32	8:32	10:32	12:32	14:32	16:32	18:32		
901	Žatec,Lučanská 10	4:34	5:34	6:39		8:39	10:34	12:34	13:34	14:34	15:39	16:34	17:34	18:34	19:34	20:34		7:34	8:34	10:34	12:34	14:34	16:34	18:34		
901	Žatec,VÚCh 10	4:35	5:35	6:40		8:40	10:35	12:35	13:35	14:35	15:40	16:35	17:35	18:35	19:35	20:35		7:35	8:35	10:35	12:35	14:35	16:35	18:35		
901	Žatec,Kadaňská 10	4:36	5:36	6:41		8:41	10:36	12:36	13:36	14:36	15:41	16:36	17:36	18:36	19:36	20:36		7:36	8:36	10:36	12:36	14:36	16:36	18:36		
961	Libočany	4:38	5:38	6:43		8:43	10:38	12:38	13:38	14:38	15:43	16:38	17:38	18:38	19:38	20:38		7:38	8:38	10:38	12:38	14:38	16:38	18:38		
963	Nové Sedlo	4:44	5:44	6:49		8:49	10:44	12:44	13:44	14:44	15:49	16:44	17:44	18:44	19:44	20:44		7:44	8:44	10:44	12:44	14:44	16:44	18:44		
963	Chbany,rozc.Chudeřín	4:48	5:48	6:53		8:53	10:48	12:48	13:48	14:48	15:53	16:48	17:48	18:48	19:48	20:48		7:48	8:48	10:48	12:48	14:48	16:48	18:48		
568	**Chbany** **přij.**	**4:50**	**5:50**	**6:55**		**8:55**	**10:50**	**12:50**	**13:50**	**14:50**	**15:55**	**16:50**	**17:50**	**18:50**	**19:50**	**20:50**		**7:50**	**8:50**	**10:50**	**12:50**	**14:50**	**16:50**	**18:50**		
	⇨ 565 Most	*4:52*		*7:10*	*9:10*		*13:10*	*14:10*				*17:12*		31 19:13												
568	**Chbany** **odj.**	**4:50**	**5:50**	**6:59**		**8:55**	**10:50**	**12:50**	**13:50**	**14:50**	**15:55**	**16:50**	**17:50**	**18:50**	**19:50**	**20:50**		**7:50**	**8:50**	**10:50**	**12:50**	**14:50**	**16:50**	**18:50**		
568	Chbany,Soběsuky,rozc.	⌇	⌇	⌇		8:56	⌇	⌇	⌇	⌇	15:56	⌇	⌇	⌇	⌇	⌇		⌇	⌇	10:51	⌇	14:51	⌇	18:51		
568	Chbany,Vikletice,přehrada	⌇	⌇	⌇		8:57	⌇	⌇	⌇	⌇	15:57	⌇	⌇	⌇	⌇	⌇		⌇	⌇	10:52	⌇	14:52	⌇	18:52		
568	Chbany,Vikletice	⌇	⌇	⌇		8:58	⌇	⌇	⌇	⌇	15:58	⌇	⌇	⌇	⌇	⌇		⌇	⌇	10:53	⌇	14:53	⌇	18:53		
568	Chbany,Vadkovice	⌇	⌇	⌇		9:00	⌇	⌇	⌇	⌇	16:00	⌇	⌇	⌇	⌇	⌇		⌇	⌇	10:55	⌇	14:55	⌇	18:55		
568	Chbany,Malé Krhovice	⌇	⌇	⌇		9:01	⌇	⌇	⌇	⌇	16:01	⌇	⌇	⌇	⌇	⌇		⌇	⌇	10:56	⌇	14:56	⌇	18:56		
568	Chbany,Přeskaky,rozc.	4:51	5:51	7:00		⌇	10:51	12:51	13:51	14:51	⌇	16:51	17:51	18:51	19:51	20:51		7:51	8:51	⌇	12:51	⌇	16:51	⌇		
568	Chbany,Vadkovice,rozc.	4:52	5:52	7:01		⌇	10:52	12:52	13:52	14:52	⌇	16:52	17:52	18:52	19:52	20:52		7:52	8:52	⌇	12:52	⌇	16:52	⌇		
568	Chbany,Malé Krhovice,rozc.	4:53	5:53	7:02		⌇	10:53	12:53	13:53	14:53	⌇	16:53	17:53	18:53	19:53	20:53		7:53	8:53	⌇	12:53	⌇	16:53	⌇		
568	Chbany,Poláky,točna	⌇	⌇	7:06		⌇	⌇	⌇	⌇	⌇	⌇	⌇	⌇	⌇	⌇	⌇		⌇	⌇	⌇	⌇	⌇	⌇	⌇		
568	Chbany,Poláky	4:54	5:54	|		9:02	10:54	12:54	13:54	14:54	16:02	16:54	17:54	18:54	19:54	20:54		7:54	8:54	10:57	12:54	14:57	16:54	18:57		
568	Chbany,Hořenice,rozc.	4:55	5:55	7:07		9:03	10:55	12:55	13:55	14:55	16:03	16:55	17:55	18:55	19:55	20:55		7:55	8:55	10:58	12:55	14:58	16:55	18:58		
562	Rokle,Hradec,rozvodna	4:56	5:56	7:08		9:04	10:56	12:56	13:56	14:56	16:04	16:56	17:56	18:56	19:56	20:56		7:56	8:56	10:59	12:56	14:59	16:56	18:59		
562	Rokle	4:59	5:59	7:11		9:07	10:59	12:59	13:59	14:59	16:07	16:59	17:59	18:59	19:59	20:59		7:59	8:59	11:02	12:59	15:02	16:59	19:02		
562	Rokle,Želina,rozc.	5:01	6:01	7:13		9:09	11:01	13:01	14:01	15:01	16:09	17:01	18:01	19:01	20:01	21:01		8:01	9:01	11:04	13:01	15:04	17:01	19:04		
531	Kadaň,u mostu	5:04	6:04	7:16		9:12	11:04	13:04	14:04	15:04	16:12	17:04	18:04	19:04	20:04	21:04		8:04	9:04	11:07	13:04	15:07	17:04	19:07		
531	**Kadaň,aut.nádr.** **přij.**	**5:05**	**6:05**	**7:17**		**9:13**	**11:05**	**13:05**	**14:05**	**15:05**	**16:13**	**17:05**	**18:05**	**19:05**	**20:05**	**21:05**		**8:05**	**9:05**	**11:08**	**13:05**	**15:08**	**17:05**	**19:08**		
	⇨ 591 Okounov	*5:15*	*6:15*					*13:10*	*14:10*			*17:15*							*9:15*	*11:15*	*13:15*	*15:15*	*17:25*			
	⇨ 591 Tušimice	*5:10*																								

Poznámky

⇨ spoje navazující na linku 415
| spoj zastávkou projíždí
⌇ spoj jede po jiné trase
Všechny spoje zajišťuje nízkopodlažní vozidlo.

⚒ jede v pracovních dnech
Ⓑ jede v sobotu
† jede v neděli a ve státem uznávané svátky
24 nejede 24.12.

30 nejede 1.1.
31 nejede 31.12.
■ označený spoj zajišťuje dopravce Transdev Střední Čechy s.r.o., Lubenská 1588, 269 01 Rakovník

Linka č. 100415 Praha,Zličín - Kadaň,aut.nádr.
Všeobecné informace: Kadaň:477079936,Žatec:415240261, Centrální dispečink DÚK: 475 657 657, aktuální odjezdy: tabule.dopravauk.cz;
aktuální poloha spoje: provoz.dopravauk.cz; připomínky a stížnosti: podnety@dopravauk.cz
Přepravu zajišťuje: UMBRELLA CITY LINES s.r.o., Revoluční 1082/8, 110 00 Praha
Na lince platí jednotný tarif a smluvní přepravní podmínky Dopravy Ústeckého kraje. Informace jsou k dispozici ve vozidlech na lince.

Graf.: T101,T201

415 Kadaň,aut.nádr. - Praha,Zličín

DOPRAVA ÚSTECKÉHO KRAJE

Platí od 15.12.2024 do 13.12.2025

Zóna	ZASTÁVKA	PRACOVNÍ DNY																	SOBOTA + NEDĚLE							
		1002	1006	1004	1008	1038	1012	1010	1014	1018	1020	1022	1024	1026	1028	1030	1032	1034	4002	4004	4006	4008	4010	4012	4014	4016
		⚒	⚒	⚒	⚒	⚒	⚒	⚒	⚒	⚒	⚒	⚒	⚒	⚒	⚒3.1	⚒	⚒3.1	⚒3.1	©†3.0	©†	©†	©†	©†	©†2.4	©†2.4	©†2.4
		♿■	♿	♿■	♿	■	♿■	♿■	♿	♿■	♿	♿	♿■	■	■	♿■	♿	♿	■	■		■		■		■
531	**Kadaň,aut.nádr.** odj.		**4:40**		**5:50**	**6:43**			**8:50**	**10:50**	**12:50**	**13:47**	**14:47**	**15:47**	**16:50**	**17:50**	**18:50**	**20:40**		**8:50**	**10:53**	**12:50**	**14:53**	**16:50**	**18:53**	**19:53**
531	Kadaň,u mostu		4:41		5:51	6:44			8:51	10:51	12:51	13:48	14:48	15:48	16:51	17:51	18:51	20:41		8:51	10:54	12:51	14:54	16:51	18:54	19:54
562	Rokle,Želina,rozc.		4:44		5:54	6:47			8:54	10:54	12:54	13:51	14:51	15:51	16:54	17:54	18:54	20:44		8:54	10:57	12:54	14:57	16:54	18:57	19:57
562	Rokle		4:46		5:56	6:49			8:56	10:56	12:56	13:53	14:53	15:53	16:56	17:56	18:56	20:46		8:56	10:59	12:56	14:59	16:56	18:59	19:59
562	Rokle,Hradec,rozvodna		4:49		5:59	6:52			8:59	10:59	12:59	13:56	14:56	15:56	16:59	17:59	18:59	20:49		8:59	11:02	12:59	15:02	16:59	19:02	20:02
568	Chbany,Hořenice,rozc.		4:50		6:00	6:53			9:00	11:00	13:00	13:57	14:57	15:57	17:00	18:00	19:00	20:50		9:00	11:03	13:00	15:03	17:00	19:03	20:03
568	Chbany,Poláky		4:51		6:01	6:54			9:01	11:01	13:01	13:58	|	15:58	17:01	18:01	19:01	20:51		9:01	11:04	13:01	15:04	17:01	19:04	20:04
568	Chbany,Poláky,točna		⌇		⌇	⌇			⌇	⌇	⌇	⌇	14:59	⌇	⌇	⌇	⌇	⌇		⌇	⌇	⌇	⌇	⌇	⌇	⌇
568	Chbany,Malé Krhovice,rozc.		4:52		6:02	⌇			9:02	11:02	13:02	⌇	15:01	⌇	17:02	18:02	19:02	20:52		⌇	11:05	⌇	15:05	⌇	19:05	20:05
568	Chbany,Vadkovice,rozc.		4:53		6:03	⌇			9:03	11:03	13:03	⌇	15:02	⌇	17:03	18:03	19:03	20:53		⌇	11:06	⌇	15:06	⌇	19:06	20:06
568	Chbany,Přeskaky,rozc.		4:54		6:04	⌇			9:04	11:04	13:04	⌇	15:03	⌇	17:04	18:04	19:04	20:54		⌇	11:07	⌇	15:07	⌇	19:07	20:07
568	Chbany,Malé Krhovice		⌇		⌇	6:55			⌇	⌇	⌇	13:59	⌇	15:59	⌇	⌇	⌇	⌇		9:02	⌇	13:02	⌇	17:02	⌇	⌇
568	Chbany,Vadkovice		⌇		⌇	6:56			⌇	⌇	⌇	14:00	⌇	16:00	⌇	⌇	⌇	⌇		9:03	⌇	13:03	⌇	17:03	⌇	⌇
568	Chbany,Vikletice		⌇		⌇	6:58			⌇	⌇	⌇	14:02	⌇	16:02	⌇	⌇	⌇	⌇		9:05	⌇	13:05	⌇	17:05	⌇	⌇
568	Chbany,Vikletice,přehrada		⌇		⌇	6:59			⌇	⌇	⌇	14:03	⌇	16:03	⌇	⌇	⌇	⌇		9:06	⌇	13:06	⌇	17:06	⌇	⌇
568	Chbany,Soběsuky,rozc.		⌇		⌇	7:00			⌇	⌇	⌇	14:04	⌇	16:04	⌇	⌇	⌇	⌇		9:07	⌇	13:07	⌇	17:07	⌇	⌇
568	**Chbany** příj.		**4:55**		**6:05**	**7:01**			**9:05**	**11:05**	**13:05**	**14:05**	**15:04**	**16:05**	**17:05**	**18:05**	**19:05**	**20:55**		**9:08**	**11:08**	**13:08**	**15:08**	**17:08**	**19:08**	**20:08**
	⇨ 565 Most					*7:10*			*9:10*		*13:10*	*14:10*			*17:12*		*19:13*									
568	**Chbany** odj.		**4:55**		**6:05**	**7:05**			**9:05**	**11:05**	**13:05**	**14:05**	**15:05**	**16:05**	**17:05**	**18:05**	**19:05**	**20:55**		**9:08**	**11:08**	**13:08**	**15:08**	**17:08**	**19:08**	**20:08**
963	Chbany,rozc.Chudeřín		4:56		6:06	7:06			9:06	11:06	13:06	14:06	15:06	16:06	17:06	18:06	19:06	20:56		9:09	11:09	13:09	15:09	17:09	19:09	20:09
963	Nové Sedlo		5:01		6:11	7:11			9:11	11:11	13:11	14:11	15:11	16:11	17:11	18:11	19:11	21:01		9:14	11:14	13:14	15:14	17:14	19:14	20:14
961	Libočany		5:07		6:17	7:17			9:17	11:17	13:17	14:17	15:17	16:17	17:17	18:17	19:17	21:07		9:20	11:20	13:20	15:20	17:20	19:20	20:20
901	Žatec,Kadaňská 10		5:09		6:19	7:19			9:19	11:19	13:19	14:19	15:19	16:19	17:19	18:19	19:19	21:09		9:22	11:22	13:22	15:22	17:22	19:22	20:22
901	Žatec,VÚCh 10		5:10		6:20	7:20			9:20	11:20	13:20	14:20	15:20	16:20	17:20	18:20	19:20	21:10		9:23	11:23	13:23	15:23	17:23	19:23	20:23
901	Žatec,Lučanská 10		5:11		6:21	7:21			9:21	11:21	13:21	14:21	15:21	16:21	17:21	18:21	19:21	21:11		9:24	11:24	13:24	15:24	17:24	19:24	20:24
901	Žatec,sokolovna 10		5:13		6:23	7:23			9:23	11:23	13:23	14:23	15:23	16:23	17:23	18:23	19:23	21:13		9:26	11:26	13:26	15:26	17:26	19:26	20:26
901	**Žatec,žel.st.** 10 příj.		⌇		⌇	⌇	⌇		⌇	⌇	⌇	⌇	⌇	⌇	⌇	⌇	⌇	⌇								
901	**Žatec,žel.st.** 10 odj.		⌇		⌇	⌇	**7:45**		⌇	⌇	⌇	⌇	⌇	⌇	⌇	⌇	⌇	⌇		⌇	⌇	⌇	⌇	⌇	⌇	⌇
901	**Žatec,aut.nádr.** 10 příj.		**5:15**		**6:25**	**7:25**	**7:47**		**9:25**	**11:25**	**13:25**	**14:25**	**15:25**	**16:25**	**17:25**	**18:25**	**19:25**	**21:15**		**9:28**	**11:28**	**13:28**	**15:28**	**17:28**	**19:28**	**20:28**
	⇨ 733 Most		*5:33*		*6:33*						*13:33*	*14:33*	*15:33*	*16:34*		*18:34*										
	⇨ 739 Louny		*5:32*		*6:32*				*9:32*	*11:32*	*13:32*	*14:32*	*15:32*	*16:32*	*17:32*	3.1 18:32										
	⇨ 744 Blatno								*9:33*	*11:33*	*13:33*		*15:33*		*17:33*											
	⇨ 745 Valeč		*5:33*		*6:33*							*14:33*		*16:33*		3.1 18:33	*19:33*									
901	**Žatec,aut.nádr.** 10 odj.		**3:50**	**5:20**	**5:40**	**6:30**	**7:30**	**7:47**	**8:42**	**9:30**	**11:30**	**13:30**	**14:30**	**15:30**		**17:30**		**19:30**		**6:35**	**9:35**		**13:35**		**17:35**	**19:35**	
901	Žatec,Sv.Čecha 10		3:52	5:22	5:42	6:32	7:32	7:49	8:44	9:32	11:32	13:32	14:32	15:32		17:32		19:32		6:37	9:37		13:37		17:37	19:37	
901	**Žatec,Volyň.Čechů OSP** 10		**3:53**	**5:23**	**5:43**	**6:33**	**7:33**	**7:50**	**8:45**	**9:33**	**11:33**	**13:33**	**14:33**	**15:33**		**17:33**		**19:33**		**6:38**	**9:38**		**13:38**		**17:38**	**19:38**	
922	Holedeč,Holedeček 9		3:58	5:28	5:48	6:38	7:38		8:50	9:38	11:38	13:38	14:38	15:38		17:38		19:38		6:43	9:43		13:43		17:43	19:43	
921	Měcholupy,škola 9		4:01	⌇	5:51	6:41	⌇		8:53	9:41	11:41	13:41	14:41	15:41		17:41		19:41		6:46	9:46		13:46		17:46	19:46	
921	Měcholupy 9		4:03	⌇	5:53	6:43	⌇		8:55	9:43	11:43	13:43	14:43	15:43		17:43		19:43		6:48	9:48		13:48		17:48	19:48	
921	Měcholupy,Želeč,rozc. 9		4:05	⌇	5:55	6:45	⌇		8:57	9:45	11:45	13:45	14:45	15:45		17:45		19:45		6:50	9:50		13:50		17:50	19:50	
921	Měcholupy,Želeč 9		⌇	⌇	⌇	⌇	⌇		⌇	9:49	⌇	13:49	14:49	⌇		17:49		19:49		⌇	⌇		⌇		⌇	⌇	
922	Deštnice,rozc.Sádek 9		4:09	5:33	5:59	6:49	7:43		9:01	9:55	11:49	13:55	14:55	15:49		17:55		19:55		6:54	9:54		13:54		17:54	19:54	
923	Deštnice,rozc.1.0 9		4:10	5:34	6:00	6:50	7:44		9:02	9:56	11:50	13:56	14:56	15:50		17:56		19:56		6:55	9:55		13:55		17:55	19:55	
923	Deštnice 9		⌇	⌇	⌇	⌇	⌇		⌇	9:59	⌇	13:59	14:59	⌇		⌇		19:59		⌇	⌇		⌇		⌇	⌇	
924	Deštnice,Nová Hospoda rozc. 8		4:13	⌇	6:03	6:53	⌇		9:05	10:05	11:53	14:05	15:05	15:53		17:59		20:05		6:58	9:58		13:58		17:58	19:58	
924	**Měcholupy,Velká Černoc** 8		**4:15**	⌇	**6:05**	**6:55**	⌇		**9:07**	**10:07**	**11:55**	**14:07**	**15:07**	**15:55**		**18:01**		**20:07**		**7:00**	**10:00**		**14:00**		**18:00**	**20:00**	
895	Svojetín,ObÚ 8		4:20	⌇	6:10	7:00	⌇		9:12	10:12	12:00	14:12	15:12	16:00		18:06		20:12		7:05	10:05		14:05		18:05	20:05	
895	Svojetín 8		4:21	5:42	6:11	7:01	7:52		9:13	10:13	12:01	14:13	15:13	16:01		18:07		20:13		7:06	10:06		14:06		18:06	20:06	
895	Milostín,Povlčín 8		4:24	5:45	6:14	7:04	7:55		9:16	10:16	12:04	14:16	15:16	16:04		18:10		20:16		7:09	10:09		14:09		18:09	20:09	
895	Milostín 8		4:27	5:48	6:17	7:07	7:58		9:19	10:19	12:07	14:19	15:19	16:07		18:13		20:19		7:12	10:12		14:12		18:12	20:12	
895	Nesuchyně 8		4:31	5:52	6:21	7:11	8:02		9:23	10:23	12:11	14:23	15:23	16:11		18:17		20:23		7:16	10:16		14:16		18:16	20:16	
895	Mutějovice 8		4:35	5:56	6:25	7:15	8:06		9:27	10:27	12:15	14:27	15:27	16:15		18:21		20:27		7:20	10:20		14:20		18:20	20:20	
895	Hředle 8		4:40	6:01	6:30	7:20	8:11		9:32	10:32	12:20	14:32	15:32	16:20		18:26		20:32		7:25	10:25		14:25		18:25	20:25	
896	Krupá,Šustna 7		4:42	6:03	6:32	7:22	8:13		9:34	10:34	12:22	14:34	15:34	16:22		18:28		20:34		7:27	10:27		14:27		18:27	20:27	
896	Krupá,Šustna		⌇	6:04	⌇	⌇	8:14		⌇	⌇	⌇	⌇	⌇	⌇		⌇		⌇		⌇	⌇		⌇		⌇	⌇	
897	Krušovice 6		4:45	⌇	6:35	7:25	⌇		9:37	10:37	12:25	14:37	15:37	16:25		18:31		20:37		7:30	10:30		14:30		18:30	20:30	
897	Řevničov 6		4:48	⌇	6:38	7:28	⌇		9:40	10:40	12:28	14:40	15:40	16:28		18:34		20:40		7:33	10:33		14:33		18:33	20:33	
899	Nové Strašecí,Karlovarská 6		4:56	⌇	6:46	7:36	⌇		9:48	10:48	12:36	14:48	15:48	16:36		18:42		20:48		7:41	10:41		14:41		18:41	20:41	
899	Nové Strašecí,Palackého 6		4:58	⌇	6:48	7:38	⌇		9:50	10:50	12:38	14:50	15:50	16:38		18:44		20:50		7:43	10:43		14:43		18:43	20:43	
899	Nové Strašecí,poliklinika 6		5:00	⌇	6:50	7:40	⌇		9:52	10:52	12:40	14:52	15:52	16:40		18:46		20:52		7:45	10:45		14:45		18:45	20:45	
x	Rynholec 6		5:02	⌇	6:52	7:42	⌇		9:54	10:54	12:42	14:54	15:54	16:42		18:48		20:54		7:47	10:47		14:47		18:47	20:47	
x	Rynholec,záv. 6		5:04	⌇	6:54	7:44	⌇		9:56	10:56	12:44	14:56	15:56	16:44		18:50		20:56		7:49	10:49		14:49		18:49	20:49	
x	Lány,Vašírov 5		5:06	⌇	6:56	7:46	⌇		9:58	10:58	12:46	14:58	15:58	16:46		18:52		20:58		7:51	10:51		14:51		18:51	20:51	
x	Lány,u hřbitova 5		5:08	⌇	6:58	7:48	⌇		10:00	11:00	12:48	15:00	16:00	16:48		18:54		21:00		7:53	10:53		14:53		18:53	20:53	
x	Stochov,Slovanka I 5		5:10	⌇	7:00	7:50	⌇		10:02	11:02	12:50	15:02	16:02	16:50		18:56		21:02		7:55	10:55		14:55		18:55	20:55	
B	**Praha,Zličín** příj.		**5:35**	**6:39**	**7:25**	**8:15**	**8:49**		**10:27**	**11:27**	**13:15**	**15:27**	**16:27**	**17:15**		**19:21**		**21:27**		**8:20**	**11:20**		**15:20**		**19:20**	**21:20**	

Poznámky

⇨ spoje navazující na linku 415
| spoj zastávkou projíždí
⌇ spoj jede po jiné trase
Všechny spoje zajišťuje nízkopodlažní vozidlo.

⚒ jede v pracovních dnech
© jede v sobotu
† jede v neděli a ve státem uznávané svátky
2.4 nejede 24.12.

3.0 nejede 1.1.
3.1 nejede 31.12.
■ označený spoj zajišťuje dopravce Transdev Střední Čechy s.r.o., Lubenská 1588, 269 01

Rakovník

Linka č. 100415 Kadaň,aut.nádr. - Praha,Zličín
Všeobecné informace: Kadaň:477079936,Žatec:415240261, Centrální dispečink DÚK: 475 657 657, aktuální odjezdy: tabule.dopravauk.cz;
aktuální poloha spoje: provoz.dopravauk.cz; připomínky a stižnosti: podnety@dopravauk.cz
Přepravu zajišťuje: UMBRELLA CITY LINES s.r.o., Revoluční 1082/8, 110 00 Praha
Na lince platí jednotný tarif a smluvní přepravní podmínky Dopravy Ústeckého kraje. Informace jsou k dispozici ve vozidlech na lince.

Graf.: T101,T201

578 Chomutov-Kadaň-Podbořany

DOPRAVA ÚSTECKÉHO KRAJE

Platí od 15.12.2024 do 13.12.2025

Zóna	ZASTÁVKA	PRACOVNÍ DNY																		SOBOTA + NEDĚLE							
		101 ⚒	103 ⚒	105 ⚒	107 ⚒	109 ⚒	111 ⚒ 5.3	113 ⚒	115 ⚒	117 ⚒	119 ⚒	121 ⚒	123 ⚒	125 ⚒	127 ⚒	129 ⚒	131 ⚒	133 ⚒ 3.1	135 ⚒ 3.1	201 ⑥† 2.5	203 ⑥† 2.5	205 ⑥†	207 ⑥†	209 ⑥†	211 ⑥†	213 ⑥† 2.4	215 ⑥† 2.4
501	**Chomutov,Gymnázium** odj.						**7:51**																				
501	Chomutov,Mostecká						7:52																				
501	**Chomutov,aut.nádr.**		**4:36**	**5:36**	**6:30**	**7:15**	**7:55**	**8:35**	**10:35**	**11:35**	**12:35**	**13:35**	**14:35**	**15:35**	**16:35**	**17:36**	**18:36**	**20:36**	**22:20**	**5:20**	**6:35**	**8:35**	**10:32**	**12:32**	**14:32**	**16:32**	**18:35**
501	Chomutov,Lipská I		|	|	|	|	|	|	|	|	|	|	|	|	|	|	|	|	|	|	|	|	|	|	|	|
501	Chomutov,V Alejích		4:39	5:39	6:33	7:18	7:58	8:38	10:38	11:38	12:38	13:38	14:38	15:38	16:38	17:39	18:39	20:38	22:22	5:22	6:37	8:37	10:35	12:35	14:35	16:35	18:37
501	Chomutov,Černovická		4:40	5:40	6:35	7:20	8:00	8:40	10:40	11:40	12:40	13:40	14:40	15:40	16:40	17:40	18:40	20:39	22:23	5:23	6:38	8:38	10:36	12:36	14:36	16:36	18:38
501	Chomutov,U Hačky		4:41	5:41	6:36	7:21	8:01	8:41	10:41	11:41	12:41	13:41	14:41	15:41	16:41	17:41	18:41	20:40	22:24	5:24	6:39	8:39	10:37	12:37	14:37	16:37	18:39
501	Černovice,hlavní silnice		4:43	5:43	6:38	7:23	8:03	8:43	10:43	11:43	12:43	13:43	14:43	15:43	16:43	17:43	18:43	20:41	22:25	5:25	6:40	8:40	10:39	12:39	14:39	16:39	18:40
525	Málkov		4:45	5:45	6:40	7:25	8:05	8:45	10:45	11:45	12:45	13:45	14:45	15:45	16:45	17:45	18:45	20:43	22:27	5:27	6:42	8:42	10:41	12:41	14:41	16:41	18:42
525	Zelená		4:46	5:46	6:41	7:26	8:06	8:46	10:46	11:46	12:46	13:46	14:46	15:46	16:46	17:46	18:46	20:44	22:28	5:28	6:43	8:43	10:42	12:42	14:42	16:42	18:43
525	Blahuňov,rozc.1.0		4:48	5:48	6:43	7:28	8:08	8:48	10:48	11:48	12:48	13:48	14:48	15:48	16:48	17:48	18:48	20:45	22:29	5:29	6:44	8:44	10:44	12:44	14:44	16:44	18:44
532	Prunéřov,Ušák		4:50	5:50	6:45	7:30	8:10	8:50	10:50	11:50	12:50	13:50	14:50	15:50	16:50	17:50	18:50	20:47	22:31	5:31	6:46	8:46	10:46	12:46	14:46	16:46	18:46
532	Prunéřov		4:52	5:52	6:47	7:32	8:12	8:52	10:52	11:52	12:52	13:52	14:52	15:52	16:52	17:52	18:52	20:49	22:33	5:33	6:48	8:48	10:48	12:48	14:48	16:48	18:48
532	Prunéřov,EPRU II		4:54	5:54	6:49	7:34	8:14	8:54	10:54	11:54	12:54	13:54	14:54	15:54	16:54	17:54	18:54	20:50	22:34	5:34	6:49	8:49	10:50	12:50	14:50	16:50	18:49
532	Prunéřov,KKZ		4:55	5:55	6:50	7:35	8:15	8:55	10:55	11:55	12:55	13:55	14:55	15:55	16:55	17:55	18:55	20:51	22:35	5:35	6:50	8:50	10:51	12:51	14:51	16:51	18:50
532	Prunéřov,EPRU I		4:56	5:56	6:51	7:36	8:16	8:56	10:56	11:56	12:56	13:56	14:56	15:56	16:56	17:56	18:56	20:52	22:36	5:36	6:51	8:51	10:52	12:52	14:52	16:52	18:51
532	Prunéřov,SSaŽ		4:57	5:57	6:52	7:37	8:17	8:57	10:57	11:57	12:57	13:57	14:57	15:57	16:57	17:57	18:57	20:53	22:37	5:37	6:52	8:52	10:53	12:53	14:53	16:53	18:52
532	Prunéřov,důl Nástup		4:58	5:58	6:53	7:38	8:18	8:58	10:58	11:58	12:58	13:58	14:58	15:58	16:58	17:58	18:58	20:54	22:38	5:38	6:53	8:53	10:54	12:54	14:54	16:54	18:53
532	Prunéřov,STS		4:59	5:59	6:54	7:39	8:19	8:59	10:59	11:59	12:59	13:59	14:59	15:59	16:59	17:59	18:59	20:55	22:39	5:39	6:54	8:54	10:55	12:55	14:55	16:55	18:54
532	Prunéřov,ČSAD		5:00	6:00	6:55	7:40	8:20	9:00	11:00	12:00	13:00	14:00	15:00	16:00	17:00	18:00	19:00	20:56	22:40	5:40	6:55	8:55	10:56	12:56	14:56	16:56	18:55
531	Kadaň,Chomutovská sídl.B		5:02	6:02	6:57	7:42	8:22	9:02	11:02	12:02	13:02	14:02	15:02	16:02	17:02	18:02	19:02	20:58	22:42	5:42	6:57	8:57	10:58	12:58	14:58	16:58	18:57
531	Kadaň,koupaliště		5:04	6:04	6:59	7:44	8:24	9:04	11:04	12:04	13:04	14:04	15:04	16:04	17:04	18:04	19:04	20:59	22:43	5:43	6:58	8:58	11:00	13:00	15:00	17:00	18:58
531	**Kadaň,aut.nádr.** příj.		**5:06**	**6:06**	**7:01**	**7:46**	**8:26**	**9:06**	**11:06**	**12:06**	**13:06**	**14:06**	**15:06**	**16:06**	**17:06**	**18:06**	**19:06**	**21:01**	**22:45**	**5:45**	**7:00**	**9:00**	**11:02**	**13:02**	**15:02**	**17:02**	**19:00**
531	**Kadaň,aut.nádr.** odj.		**5:06**	**6:06**	**7:03**			**9:09**	**11:09**	**12:09**	**13:09**	**14:09**	**15:09**	**16:09**	**17:09**	**18:09**	**19:06**		**22:45**		**7:00**	**9:00**	**11:02**	**13:02**	**15:02**	**17:02**	**19:00**
531	Kadaň,u mostu		5:07	6:08	7:05			9:11	11:11	12:11	13:11	14:11	15:11	16:11	17:10	18:10	19:07		22:46		7:01	9:01	11:03	13:03	15:03	17:03	19:01
562	Rokle,Želina,rozc.		5:10	6:11	7:08			9:14	11:14	12:14	13:14	14:14	15:14	16:14	17:13	18:13	19:10		22:49		7:04	9:04	11:06	13:06	15:06	17:06	19:04
562	Rokle		5:12	6:13	7:10			9:16	11:16	12:16	13:16	14:16	15:16	16:16	17:15	18:15	19:12		22:51		7:06	9:06	11:08	13:08	15:08	17:08	19:06
562	Rokle,Hradec,rozvodna		⌇	⌇	⌇			⌇	⌇	⌇	⌇	⌇	⌇	⌇	⌇	⌇	⌇		⌇		7:09	⌇	11:11	⌇	15:11	⌇	19:09
563	Pětipsy		⌇	⌇	⌇			⌇	⌇	⌇	⌇	⌇	⌇	⌇	⌇	⌇	⌇		⌇		7:12	⌇	11:14	⌇	15:14	⌇	19:12
564	Račetice příj.		⌇	⌇	⌇			⌇	⌇	⌇	⌇	⌇	⌇	⌇	⌇	⌇	⌇		⌇		7:15	⌇	11:17	⌇	15:17	⌇	19:15
	⇨ 751 Žatec																						*11:27*		*15:27*		
564	Račetice odj.		⌇	⌇	⌇			⌇	⌇	⌇	⌇	⌇	⌇	⌇	⌇	⌇	⌇		⌇		7:15	⌇	11:17	⌇	15:17	⌇	19:15
561	Vilémov,Topolanský dvůr		⌇	⌇	⌇			⌇	⌇	⌇	⌇	⌇	⌇	⌇	⌇	⌇	⌇		⌇		7:17	⌇	11:19	⌇	15:19	⌇	19:17
561	Vilémov,rozc.		⌇	⌇	⌇			⌇	⌇	⌇	⌇	⌇	⌇	⌇	⌇	⌇	⌇		⌇		7:19	⌇	11:21	⌇	15:21	⌇	19:19
567	Vinaře		5:15	6:16	7:13			9:19	11:19	12:19	13:19	14:19	15:19	16:19	17:18	18:18	19:15		22:54		⌇	9:09	⌇	13:11	⌇	17:11	⌇
561	Vilémov,Zahořany		5:18	6:19	7:16			9:22	11:22	12:22	13:22	14:22	15:22	16:22	17:21	18:21	19:18		22:57		⌇	9:12	⌇	13:14	⌇	17:14	⌇
561	**Vilémov** příj.		**5:20**	**6:21**	**7:18**			**9:24**	**11:24**	**12:24**	**13:24**	**14:24**	**15:24**	**16:24**	**17:23**	**18:23**	**19:20**		**22:59**		**7:20**	**9:14**	**11:22**	**13:16**	**15:22**	**17:16**	**19:20**
	⇨ 751 Žatec										5.3 13:38																
561	**Vilémov** odj.	**4:20**	**5:20**	**6:21**	**7:18**			**9:24**	**11:24**	**12:24**	**13:24**	**14:24**	**15:24**	**16:24**	**17:23**	**18:23**	**19:20**		**22:59**		**7:20**	**9:14**	**11:22**	**13:16**	**15:22**	**17:16**	**19:20**
591	**Radonice**	**4:23**	**5:23**	**6:24**	**7:21**			**9:27**	**11:27**	**12:27**	**13:27**	**14:27**	**15:27**	**16:27**	**17:26**	**18:26**	**19:23**		**23:02**		**7:23**	**9:17**	**11:25**	**13:19**	**15:25**	**17:19**	**19:23**
592	Mašťov,statek	4:27	5:27	6:28	7:25			9:31	11:31	12:31	13:31	14:31	15:31	16:31	17:30	18:30	19:27		23:06		7:27	9:21	11:29	13:23	15:29	17:23	19:27
592	**Mašťov,nám.**	**4:31**	**5:31**	**6:32**	**7:29**			**9:35**	**11:35**	**12:35**	**13:35**	**14:35**	**15:35**	**16:35**	**17:34**	**18:34**	**19:31**		**23:10**		**7:31**	**9:25**	**11:33**	**13:27**	**15:33**	**17:27**	**19:31**
933	Krásný Dvůr,Němčany	4:35	5:35	6:36	7:33			9:39	11:39		13:39	14:39	15:39	16:39	17:38	18:38	19:35				7:35	9:29	11:37	13:31	15:37	17:31	
933	Krásný Dvůr,Brody,rozc.	4:38	5:38	6:39	7:36			9:42	11:42		13:42	14:42	15:42	16:42	17:41	18:41	19:38				7:38	9:32	11:40	13:34	15:40	17:34	
933	Krásný Dvůr,Chrášťany	⌇	⌇	6:41	⌇			9:44	⌇		⌇	14:44	15:44	⌇	⌇	18:43	19:40				⌇	⌇	⌇	⌇	⌇	⌇	
933	Krásný Dvůr	4:41	5:41	6:43	7:39			9:46	11:45		13:45	14:46	15:46	16:45	17:44	18:45	19:42				7:41	9:35	11:43	13:37	15:43	17:37	
933	Krásný Dvůr,Vysoké Třebušice	4:44	5:44	6:46	7:42			9:49	11:48		13:48	14:49	15:49	16:48	17:47	18:48	19:45				7:44	9:38	11:46	13:40	15:46	17:40	
931	Podbořany,Žatecká	4:48	5:48	6:50	7:46			9:53	11:52		13:52	14:53	15:53	16:52	17:51	18:52	19:49				7:48	9:42	11:50	13:44	15:50	17:44	
931	Podbořany,nám.	4:49	5:49	6:51	7:47			9:54	11:53		13:53	14:54	15:54	16:53	17:52	18:53	19:50				7:49	9:43	11:51	13:45	15:51	17:45	
931	Podbořany,Nádražní	4:50	5:50	6:52	7:48			9:55	11:54		13:54	14:55	15:55	16:54	17:53	18:54	19:51				7:50	9:44	11:52	13:46	15:52	17:46	
931	**Podbořany,aut.nádr.** příj.	**4:51**	**5:51**	**6:53**	**7:49**			**9:56**	**11:55**		**13:55**	**14:56**	**15:56**	**16:55**	**17:54**	**18:55**	**19:52**				**7:51**	**9:45**	**11:53**	**13:47**	**15:53**	**17:47**	
	⇨ 743 Žatec								*12:05*		*14:05*		*16:05*		3.1 18:05						*8:05*					*18:05*	
	⇨ 744 Blatno	*5:00*			*8:00*			*10:00*	*12:00*		*14:00*		*16:00*		*18:00*	3.1 19:00						*10:00*		*14:00*		*18:00*	
	⇨ 745 Valeč	*5:00*	*6:00*	*7:00*					*12:00*		*14:00*	*15:00*	*16:00*	*17:00*	*18:00*	3.1 19:00											
	⇨ 764 Měcholupy				*8:05*			*10:05*				*15:05*		*17:05*													
	⇨ 766 Kralovice		*6:00*									*15:00*		*17:00*													

Poznámky

⇨ spoje navazující na linku 578
| spoj zastávkou projíždí
⌇ spoj jede po jiné trase

Všechny spoje zajišťuje nízkopodlažní vozidlo.
⚒ jede v pracovních dnech
⑥ jede v sobotu

† jede v neděli a ve státem uznávané svátky
3.1 nejede 31.12.
2.4 nejede 24.12.
2.5 nejede 25.12. a 1.1.
5.3 nejede od 23.12. do 3.1., 31.1., od 10.3. do 16.3., 17.4., od 28.6. do 31.8., 27.10. a 29.10.

Linka č. 522578 Chomutov-Kadaň-Podbořany
Všeobecné informace: 474 651 414, Centrální dispečink DÚK: 475 657 657, aktuální odjezdy: tabule.dopravauk.cz;
aktuální poloha spoje: provoz.dopravauk.cz; připomínky a stížnosti: podnety@dopravauk.cz
Přepravu zajišťuje: UMBRELLA CITY LINES s.r.o., Revoluční 1082/8, 110 00 Praha
Na lince platí jednotný tarif a smluvní přepravní podmínky Dopravy Ústeckého kraje. Informace jsou k dispozici ve vozidlech na lince.

Graf.: T101,T201

578 Podbořany-Kadaň-Chomutov

DOPRAVA ÚSTECKÉHO KRAJE

Platí od 15.12.2024 do 13.12.2025

Zóna	ZASTÁVKA		PRACOVNÍ DNY																	SOBOTA + NEDĚLE							
			102 ⚒	104 ⚒	106 ⚒	108 ⚒5.3	110 ⚒	112 ⚒	114 ⚒	116 ⚒	118 ⚒	120 ⚒	122 ⚒	124 ⚒	126 ⚒	128 ⚒	130 ⚒	132 ⚒	134 ⚒3.1	202 ⑥†2.5	204 ⑥†2.5	206 ⑥†	208 ⑥†	210 ⑥†	212 ⑥†	214 ⑥†2.4	216 ⑥†2.4
931	**Podbořany,aut.nádr.**	**odj.**		**5:05**	**6:05**		**6:56**	**8:05**	**10:04**		**12:04**		**14:04**	**15:04**	**16:04**	**17:05**	**18:05**	**19:08**	**20:08**			**8:04**	**10:09**	**12:03**	**14:09**	**16:03**	**18:10**
931	Podbořany,Nádražní	↓		|	|		|	|	|		|		|	|	|	|	|	|			|	|	|	|	|	|
931	Podbořany,nám.	↓		|	|		|	|	|		|		|	|	|	|	|	|			|	|	|	|	|	|
931	Podbořany,Žatecká	příj.		5:08	6:08		6:59	8:08	10:07		12:07		14:07	15:07	16:07	17:08	18:08	19:11	20:11			8:07	10:12	12:06	14:12	16:06	18:13
931	Podbořany,Žatecká	odj.		5:08	6:08		6:59	8:08	10:07		12:07		14:07	15:07	16:07	17:08	18:08	19:11	20:11			8:07	10:12	12:06	14:12	16:06	18:13
933	Krásný Dvůr,Vysoké Třebušice	↓		5:12	6:12		7:03	8:12	10:11		12:11		14:11	15:11	16:11	17:12	18:12	19:15	20:15			8:11	10:16	12:10	14:16	16:10	18:17
933	Krásný Dvůr			5:15	6:15		7:06	8:15	10:14		12:14		14:14	15:14	16:14	17:15	18:15	19:18	20:18			8:14	10:19	12:13	14:19	16:13	18:20
933	Krásný Dvůr,Chrášťany			⌇	⌇		7:08	⌇	◖10:16		12:16		14:16	15:16	16:16	⌇	⌇	19:20	20:20			⌇	⌇	⌇	⌇	⌇	⌇
933	Krásný Dvůr,Brody,rozc.			5:18	6:18		7:10	8:18	10:18		12:18		14:18	15:18	16:18	17:18	18:18	19:22	20:22			8:17	10:22	12:16	14:22	16:16	18:23
933	Krásný Dvůr,Němčany	↓		5:21	6:21		7:13	8:21	10:21		12:21		14:21	15:21	16:21	17:21	18:21	19:25	20:25			8:20	10:25	12:19	14:25	16:19	18:26
592	**Mašťov,nám.**			**5:25**	**6:25**		**7:17**	**8:25**	**10:25**		**12:25**	**13:25**	**14:25**	**15:25**	**16:25**	**17:25**	**18:25**	**19:29**	**20:29**	**4:30**		**8:24**	**10:29**	**12:23**	**14:29**	**16:23**	**18:30**
592	Mašťov,statek			5:28	6:28		7:20	8:28	10:28		12:28	13:28	14:28	15:28	16:28	17:28	18:28	19:32	20:32	4:33		8:27	10:32	12:26	14:32	16:26	18:33
591	**Radonice**	↓		**5:33**	**6:33**		**7:25**	**8:33**	**10:33**		**12:33**	**13:33**	**14:33**	**15:33**	**16:33**	**17:33**	**18:33**	**19:37**	**20:37**	**4:38**		**8:32**	**10:37**	**12:31**	**14:37**	**16:31**	**18:38**
561	Vilémov	příj.		5:36	6:36		7:28	8:36	10:36		12:36	13:36	14:36	15:36	16:36	17:36	18:36	19:40	20:40	4:41		8:35	10:40	12:34	14:40	16:34	18:41
561	Vilémov	odj.		5:36	6:36		7:28	8:36	10:36		12:36	13:36	14:36	15:36	16:36	17:36	18:36	19:40	20:40	4:41		8:35	10:40	12:34	14:40	16:34	18:41
561	Vilémov,Zahořany			5:38	6:38		7:30	8:38	10:38		12:38	13:38	14:38	15:38	16:38	17:38	18:38	19:42	20:42	4:43		⌇	10:42	⌇	14:42	⌇	18:43
567	Vinaře			5:41	6:41		7:33	8:41	10:41		12:41	13:41	14:41	15:41	16:41	17:41	18:41	19:45	20:45	4:46		⌇	10:45	⌇	14:45	⌇	18:46
561	Vilémov,rozc.			⌇	⌇		⌇	⌇	⌇		⌇	⌇	⌇	⌇	⌇	⌇	⌇	⌇	⌇	⌇		8:36	⌇	12:35	⌇	16:35	⌇
561	Vilémov,Topolanský dvůr	↓		⌇	⌇		⌇	⌇	⌇		⌇	⌇	⌇	⌇	⌇	⌇	⌇	⌇	⌇	⌇		8:38	⌇	12:37	⌇	16:37	⌇
564	Račetice	příj.		⌇	⌇		⌇	⌇	⌇		⌇	⌇	⌇	⌇	⌇	⌇	⌇	⌇	⌇	⌇		8:40	⌇	12:39	⌇	16:39	⌇
564	Račetice	odj.		⌇	⌇		⌇	⌇	⌇		⌇	⌇	⌇	⌇	⌇	⌇	⌇	⌇	⌇	⌇		8:40	⌇	12:39	⌇	16:39	⌇
563	Pětipsy	↓		⌇	⌇		⌇	⌇	⌇		⌇	⌇	⌇	⌇	⌇	⌇	⌇	⌇	⌇	⌇		8:43	⌇	12:42	⌇	16:42	⌇
562	Rokle,Hradec,rozvodna			⌇	⌇		⌇	⌇	⌇		⌇	⌇	⌇	⌇	⌇	⌇	⌇	⌇	⌇	⌇		8:46	⌇	12:45	⌇	16:45	⌇
562	Rokle			5:44	6:44		7:36	8:44	10:44		12:44	13:44	14:44	15:44	16:44	17:44	18:44	19:48	20:48	4:49		8:49	10:48	12:48	14:48	16:48	18:49
562	Rokle,Želina,rozc.			5:46	6:46		7:38	8:46	10:46		12:46	13:46	14:46	15:46	16:46	17:46	18:46	19:50	20:50	4:51		8:51	10:50	12:50	14:50	16:50	18:51
531	Kadaň,u mostu	↓		5:49	6:49		7:41	8:49	10:49		12:49	13:49	14:49	15:49	16:49	17:49	18:49	19:52	20:52	4:53		8:53	10:53	12:53	14:53	16:53	18:53
531	**Kadaň,aut.nádr.**	**příj.**		**5:51**	**6:51**		**7:43**	**8:51**	**10:51**		**12:51**	**13:51**	**14:51**	**15:51**	**16:51**	**17:51**	**18:51**	**19:54**	**20:54**	**4:55**		**8:55**	**10:55**	**12:55**	**14:55**	**16:55**	**18:55**
531	**Kadaň,aut.nádr.**	**odj.**	**4:50**	**5:54**	**6:54**	**7:20**	**7:46**	**8:54**	**10:54**	**11:54**	**12:54**	**13:54**	**14:54**	**15:54**	**16:54**	**17:54**	**18:54**	**19:54**	**20:54**	**4:55**	**6:55**	**8:55**	**10:55**	**12:55**	**14:55**	**16:55**	**18:55**
531	Kadaň,koupaliště	↓	4:52	5:56	6:56	7:22	7:48	8:56	10:56	11:56	12:56	13:56	14:56	15:56	16:56	17:56	18:56	19:55	20:55	4:56	6:56	8:56	10:57	12:57	14:57	16:57	18:56
531	Kadaň,Chomutovská sídl.B		4:54	5:58	6:58	⌇	7:50	8:58	10:58	11:58	12:58	13:58	14:58	15:58	16:58	17:58	18:58	19:56	20:56	4:57	6:57	8:57	10:59	12:59	14:59	16:59	18:57
532	Prunéřov,ČSAD		4:56	6:00	7:00	⌇	7:52	9:00	11:00	12:00	13:00	14:00	15:00	16:00	17:00	18:00	19:00	19:58	20:58	4:59	6:59	8:59	11:01	13:01	15:01	17:01	18:59
532	Prunéřov,STS		4:57	6:01	7:01	⌇	7:53	9:01	11:01	12:01	13:01	14:01	15:01	16:01	17:01	18:01	19:01	19:59	20:59	5:00	7:00	9:00	11:02	13:02	15:02	17:02	19:00
532	Prunéřov,důl Nástup		4:58	6:02	7:02	⌇	7:54	9:02	11:02	12:02	13:02	14:02	15:02	16:02	17:02	18:02	19:02	20:00	21:00	5:01	7:01	9:01	11:03	13:03	15:03	17:03	19:01
532	Prunéřov,SSaŽ		4:59	6:03	7:03	⌇	7:55	9:03	11:03	12:03	13:03	14:03	15:03	16:03	17:03	18:03	19:03	20:01	21:01	5:02	7:02	9:02	11:04	13:04	15:04	17:04	19:02
532	Prunéřov,EPRU I		5:00	6:04	7:04	⌇	7:56	9:04	11:04	12:04	13:04	14:04	15:04	16:04	17:04	18:04	19:04	20:02	21:02	5:03	7:03	9:03	11:05	13:05	15:05	17:05	19:03
532	Prunéřov,KKZ		5:01	6:05	7:05	⌇	7:57	9:05	11:05	12:05	13:05	14:05	15:05	16:05	17:05	18:05	19:05	20:03	21:03	5:04	7:04	9:04	11:06	13:06	15:06	17:06	19:04
532	Prunéřov,EPRU II		5:02	6:06	7:06	⌇	7:58	9:06	11:06	12:06	13:06	14:06	15:06	16:06	17:06	18:06	19:06	20:04	21:04	5:05	7:05	9:05	11:07	13:07	15:07	17:07	19:05
532	Prunéřov		5:04	6:08	7:08	⌇	8:00	9:08	11:08	12:08	13:08	14:08	15:08	16:08	17:08	18:08	19:08	20:05	21:05	5:06	7:06	9:07	11:09	13:09	15:09	17:09	19:06
532	Prunéřov,Ušák		5:06	6:10	7:10	|	8:02	9:10	11:10	12:10	13:10	14:10	15:10	16:10	17:10	18:10	19:10	20:07	21:07	5:08	7:08	9:09	11:11	13:11	15:11	17:11	19:08
525	Blahuňov,rozc.1.0		5:08	6:12	7:12	|	8:04	9:12	11:12	12:12	13:12	14:12	15:12	16:12	17:12	18:12	19:12	20:08	21:08	5:09	7:09	9:11	11:13	13:13	15:13	17:13	19:09
525	Zelená		5:10	6:14	7:14	7:35	8:06	9:14	11:14	12:14	13:14	14:14	15:14	16:14	17:14	18:14	19:14	20:10	21:10	5:11	7:11	9:13	11:15	13:15	15:15	17:15	19:11
525	Málkov		5:11	6:15	7:15	7:36	8:07	9:15	11:15	12:15	13:15	14:15	15:15	16:15	17:15	18:15	19:15	20:11	21:11	5:12	7:12	9:14	11:16	13:16	15:16	17:16	19:12
501	Černovice,hlavní silnice		5:13	6:17	7:17	|	8:09	9:17	11:17	12:17	13:17	14:17	15:17	16:17	17:17	18:17	19:17	20:13	21:13	5:14	7:14	9:16	11:18	13:18	15:18	17:18	19:14
501	Chomutov,U Hačky		5:15	6:19	7:19	|	8:11	9:19	11:19	12:19	13:19	14:19	15:19	16:19	17:19	18:19	19:19	20:15	21:15	5:16	7:16	9:18	11:20	13:20	15:20	17:20	19:16
501	Chomutov,Černovická		5:16	6:20	7:20	|	8:12	9:20	11:20	12:20	13:20	14:20	15:20	16:20	17:20	18:20	19:20	20:16	21:16	5:17	7:17	9:19	11:21	13:21	15:21	17:21	19:17
501	Chomutov,V Alejích		5:17	6:22	7:22	7:43	8:14	9:22	11:22	12:22	13:22	14:22	15:22	16:22	17:21	18:21	19:21	20:17	21:17	5:18	7:18	9:20	11:22	13:22	15:22	17:22	19:18
501	Chomutov,Lipská I		5:19	6:24	7:24	7:45	8:16	9:24	11:24	12:24	13:24	14:24	15:24	16:24	17:23	18:23	19:23	20:18	21:18	5:19	7:19	9:22	11:24	13:24	15:24	17:24	19:19
501	**Chomutov,aut.nádr.**		**5:20**	**6:25**	**7:25**	⌇	**8:17**	**9:25**	**11:25**	**12:25**	**13:25**	**14:25**	**15:25**	**16:25**	**17:24**	**18:24**	**19:24**	**20:19**	**21:19**	**5:20**	**7:20**	**9:23**	**11:25**	**13:25**	**15:25**	**17:25**	**19:20**
501	Chomutov,Mostecká	↓				7:47																					
501	**Chomutov,Gymnázium**	**příj.**				**7:49**																					

Poznámky

| spoj zastávkou projíždí	⚒ jede v pracovních dnech	2.4 nejede 24.12.	5.3 nejede od 23.12. do 3.1., 31.1., od 10.3. do 16.3., 17.4., od 28.6. do 31.8., 27.10. a 29.10.
⌇ spoj jede po jiné trase	⑥ jede v sobotu	2.5 nejede 25.12. a 1.1.	◖ spoj zastavuje jen pro vystupování
Všechny spoje zajišťuje nízkopodlažní vozidlo.	† jede v neděli a ve státem uznávané svátky	3.1 nejede 31.12.	

Linka č. 522578 Podbořany-Kadaň-Chomutov
Všeobecné informace: 474 651 414, Centrální dispečink DÚK: 475 657 657, aktuální odjezdy: tabule.dopravauk.cz;
aktuální poloha spoje: provoz.dopravauk.cz; připomínky a stížnosti: podnety@dopravauk.cz
Přepravu zajišťuje: UMBRELLA CITY LINES s.r.o., Revoluční 1082/8, 110 00 Praha
Na lince platí jednotný tarif a smluvní přepravní podmínky Dopravy Ústeckého kraje. Informace jsou k dispozici ve vozidlech na lince.

Graf.: T101,T201

598 Kadaň-Radonice-Veliká Ves-Podbořany



DOPRAVA ÚSTECKÉHO KRAJE

Platí od 15.12.2024 do 13.12.2025

Zóna	ZASTÁVKA		PRACOVNÍ DNY					
			101 ⚒	103 ⚒	105 ⚒	107 ⚒	109 ⚒	111 ⚒
531	**Kadaň,aut.nádr.**	**odj.**	**6:20**		**12:30**	**14:30**	**16:30**	**18:30**
531	Kadaň,u mostu		6:22		12:32	14:32	16:32	18:31
562	Rokle,Želina,rozc.		6:25		12:35	14:35	16:35	18:34
562	**Rokle,Hradec**		**6:30**		**12:40**	**14:40**	**16:40**	**18:39**
562	Rokle		6:33		12:43	14:43	16:43	18:42
567	Vinaře		6:36		12:46	14:46	16:46	18:45
567	**Blov**		**6:38**		**12:48**	**14:48**	**16:48**	**18:47**
591	Miřetice u Vintířova		6:41		12:51	14:51	16:51	18:50
591	Vintířov		6:44		12:54	14:54	16:54	18:53
591	Radonice,žel.st.		6:46		12:56	14:56	16:56	18:55
591	**Radonice**		**6:48**		**12:58**	**14:58**	**16:58**	**18:57**
561	**Vilémov**		**6:51**	**11:01**	**13:01**	**15:01**	**17:01**	**19:00**
565	Podlesice		6:55	11:05	13:05	15:05		
565	Podlesice,školka		6:56	11:06	13:06	15:06		
565	Vitčice		6:57	11:07	13:07	15:07		
565	Nové Třebčice		6:59	11:09	13:09	15:09		
565	Veliká Ves		7:02	11:12	13:12	15:12		
565	Široké Třebčice		⌇	⌇	⌇	15:16		
933	Krásný Dvůr		7:05	11:15	13:15	⌇		
933	Krásný Dvůr,Vysoké Třebušice		7:08	11:18	13:18	15:21		
931	Podbořany,Žatecká		7:12	11:22	13:22	15:25		
931	Podbořany,nám.		7:13	11:23	13:23	15:26		
931	Podbořany,Nádražní		7:14	11:24	13:24	15:27		
931	**Podbořany,aut.nádr.**	**příj.**	**7:15**	**11:25**	**13:25**	**15:28**		

Poznámky

⌇ spoj jede po jiné trase

Všechny spoje zajišťuje nízkopodlažní vozidlo.

⚒ jede v pracovních dnech

Linka č. 522598 Kadaň-Radonice-Veliká Ves-Podbořany
Všeobecné informace: Kadaň:477079936,Žatec:415240261, Centrální dispečink DÚK: 475 657 657, aktuální odjezdy: tabule.dopravauk.cz;
aktuální poloha spoje: provoz.dopravauk.cz; připomínky a stížnosti: podnety@dopravauk.cz
Přepravu zajišťuje: UMBRELLA CITY LINES s.r.o., Revoluční 1082/8, 110 00 Praha
Na lince platí jednotný tarif a smluvní přepravní podmínky Dopravy Ústeckého kraje. Informace jsou k dispozici ve vozidlech na lince.

Graf.: T101

598 Podbořany-Veliká Ves-Radonice-Kadaň



DOPRAVA ÚSTECKÉHO KRAJE

Platí od 15.12.2024 do 13.12.2025

Zóna	ZASTÁVKA		PRACOVNÍ DNY						
			102 ⚒	104 ⚒	106 ⚒	108 ⚒	110 ⚒	112 ⚒	114 ⚒
931	**Podbořany,aut.nádr.**	**odj.**		**6:20**		**10:30**	**13:30**	**15:30**	
931	Podbořany,Nádražní			|		|	|	|	
931	Podbořany,nám.			|		|	|	|	
931	Podbořany,Žatecká			6:23		10:33	13:33	15:33	
933	Krásný Dvůr,Vysoké Třebušice			6:27		10:37	13:37	15:37	
933	Krásný Dvůr			⟩		⟩	13:40	15:40	
565	Veliká Ves			⟩		⟩	⟩	15:43	
565	Široké Třebčice			6:32		10:42	⟩	15:47	
565	Veliká Ves			6:36		10:46	13:43	15:51	
565	Nové Třebčice			6:39		10:49	13:46	15:54	
565	Vitčice			6:41		10:51	13:48	15:56	
565	Podlesice,školka			6:42		10:52	13:49	15:57	
565	Podlesice			6:43		10:53	13:50	15:58	
561	**Vilémov**	**příj.**		**6:47**		**10:57**	**13:54**	**16:02**	
561	**Vilémov**	**odj.**	**4:31**	**6:47**	**7:11**		**13:54**	**16:02**	**17:02**
591	**Radonice**		**4:34**	**6:50**	**7:14**		**13:57**	**16:05**	**17:05**
591	Radonice,žel.st.		4:36		7:16		13:59	16:07	17:07
591	Vintířov		4:38		7:18		14:01	16:09	17:09
591	Miřetice u Vintířova		4:41		7:21		14:04	16:12	17:12
567	**Blov**		**4:44**		**7:24**		**14:07**	**16:15**	**17:15**
567	Vinaře		4:46		7:26		14:09	16:17	17:17
562	**Rokle,Hradec**		**4:51**		**7:32**		**14:15**	**16:23**	**17:22**
562	Rokle		4:54		7:35		14:18	16:26	17:25
562	Rokle,Želina,rozc.		4:56		7:37		14:20	16:28	17:27
531	Kadaň,u mostu		4:59		7:40		14:23	16:31	17:30
531	**Kadaň,aut.nádr.**	**příj.**	**5:01**		**7:42**		**14:25**	**16:33**	**17:32**

Poznámky

| spoj zastávkou projíždí

⟩ spoj jede po jiné trase

Všechny spoje zajišťuje nízkopodlažní vozidlo.

⚒ jede v pracovních dnech

Linka č. 522598 Podbořany-Veliká Ves-Radonice-Kadaň
Všeobecné informace: Kadaň:477079936,Žatec:415240261, Centrální dispečink DÚK: 475 657 657, aktuální odjezdy: tabule.dopravauk.cz;
aktuální poloha spoje: provoz.dopravauk.cz; připomínky a stížnosti: podnety@dopravauk.cz
Přepravu zajišťuje: UMBRELLA CITY LINES s.r.o., Revoluční 1082/8, 110 00 Praha
Na lince platí jednotný tarif a smluvní přepravní podmínky Dopravy Ústeckého kraje. Informace jsou k dispozici ve vozidlech na lince.

Graf.: T101

599 Kadaň-Podbořany

DOPRAVA ÚSTECKÉHO KRAJE

Platí od 15.12.2024 do 13.12.2025

Zóna	ZASTÁVKA		PRACOVNÍ DNY									
			101 ⚒	103 ⚒	105 ⚒	107 ⚒	109 ⚒	111 ⚒	113 ⚒	115 ⚒	117 ⚒53	119 ⚒
531	**Kadaň,aut.nádr.**	**odj.**	**5:40**	**6:19**	**7:43**	**9:33**	**11:33**	**13:38**	**14:39**	**15:39**	**16:39**	**17:38**
531	Kadaň,u mostu		5:41	6:21	7:45	9:35	11:35	13:40	14:41	15:41	16:41	17:39
562	Rokle,Želina,rozc.		5:44	6:24	7:48	9:38	11:38	13:43	14:44	15:44	16:44	17:42
562	Rokle,Hradec		⌇	⌇	⌇	9:43	⌇	13:48	⌇	⌇	⌇	⌇
562	Rokle		5:46	6:26	7:50	9:46	11:40	13:51	14:46	15:46	16:46	17:44
562	Rokle,Hradec,rozvodna		5:49	6:29	7:53	9:49	11:43	13:54	14:49	15:49	16:49	17:47
563	Pětipsy		5:52	6:32	7:56	9:52	11:46	13:57	14:52	15:52	16:52	17:50
564	Račetice		|	|	|	|	11:49	|	|	|	|	|
566	Libědice		⌇	⌇	⌇	⌇	11:52	⌇	⌇	⌇	⌇	⌇
564	Račetice		5:55	6:35	7:59	9:55	11:55	14:00	14:55	15:55	16:55	17:53
565	**Široké Třebčice**		**5:58**	**6:38**	**8:02**	**9:58**	**11:58**	**14:03**	**14:58**	**15:58**	**16:58**	**17:56**
565	Veliká Ves,rozc.1.0		6:01	6:41	8:05	10:01	12:01	14:06	15:01	16:01		17:59
933	Krásný Dvůr,Zlovědice,rozc.		6:02	6:42	8:06	10:02	12:02	14:07	15:02	16:02		18:00
933	Krásný Dvůr,Vysoké Třebušice		6:03	6:43	8:07	10:03	12:03	14:08	15:03	16:03		18:01
931	Podbořany,Žatecká		6:07	6:47	8:11	10:07	12:07	14:12	15:07	16:07		18:05
931	Podbořany,nám.		6:08	6:48	8:12	10:08	12:08	14:13	15:08	16:08		18:06
931	Podbořany,Nádražní		6:09	6:49	8:13	10:09	12:09	14:14	15:09	16:09		18:07
931	**Podbořany,aut.nádr.**	**příj.**	**6:10**	**6:50**	**8:14**	**10:10**	**12:10**	**14:15**	**15:10**	**16:10**		**18:08**
	⇨ R25 Plzeň		*6:24*		*8:24*	*10:24*		*14:24*		*16:24*		*18:24*

Poznámky

⇨ spoje navazující na linku 599

| spoj zastávkou projíždí

⌇ spoj jede po jiné trase

Všechny spoje zajišťuje nízkopodlažní vozidlo.

⚒ jede v pracovních dnech

53 nejede od 23.12. do 3.1., 31.1., od 10.3. do 16.3., 17.4., od 28.6. do 31.8., 27.10. a 29.10.

Linka č. 522599 Kadaň-Podbořany
Všeobecné informace: Kadaň:477079936,Žatec:415240261, Centrální dispečink DÚK: 475 657 657, aktuální odjezdy: tabule.dopravauk.cz;
aktuální poloha spoje: provoz.dopravauk.cz; připomínky a stížnosti: podnety@dopravauk.cz
Přepravu zajišťuje: UMBRELLA CITY LINES s.r.o., Revoluční 1082/8, 110 00 Praha
Na lince platí jednotný tarif a smluvní přepravní podmínky Dopravy Ústeckého kraje. Informace jsou k dispozici ve vozidlech na lince.

Graf.: T101

599 Podbořany-Kadaň



DOPRAVA ÚSTECKÉHO KRAJE

Platí od 15.12.2024 do 13.12.2025

Zóna	ZASTÁVKA		PRACOVNÍ DNY										
			102 ⚒	104 ⚒	106 ⚒	108 ⚒	110 ⚒	112 ⚒	114 ⚒	116 ⚒	118 ⚒	120 ⚒ 53	122 ⚒
931	**Podbořany,aut.nádr.**	**odj.**		**5:41**	**7:15**	**7:45**	**9:40**	**11:40**	**13:40**	**14:40**	**15:40**		**17:40**
931	Podbořany,Nádražní			|	|	|	|	|	|	|	|		|
931	Podbořany,nám.			|	|	|	|	|	|	|	|		|
931	Podbořany,Žatecká			5:44	7:18	7:48	9:43	11:43	13:43	14:43	15:43		17:43
933	Krásný Dvůr,Vysoké Třebušice			5:48	7:22	7:52	9:47	11:47	13:47	14:47	15:47		17:47
933	Krásný Dvůr,Zlovědice,rozc.			5:49	7:23	7:53	9:48	11:48	13:48	14:48	15:48		17:48
565	Veliká Ves,rozc.1.0			5:50	7:24	7:54	9:49	11:49	13:49	14:49	15:49		17:49
565	**Široké Třebčice**			**5:52**	**7:27**	**7:57**	**9:52**	**11:52**	**13:52**	**14:52**	**15:52**	**16:58**	**17:51**
564	**Račetice**			**5:55**	**7:30**	**8:00**	**9:55**	**11:55**	**13:55**	**14:55**	**15:55**	**17:01**	**17:54**
566	Libědice		5:12	⌇	⌇	8:03	⌇	⌇	⌇	⌇	⌇	⌇	⌇
564	Račetice		5:15	|	|	8:06	|	|	|	|	|	|	|
563	Pětipsy		5:18	5:58	7:33	8:09	9:58	11:58	13:58	14:58	15:58	17:04	17:57
562	Rokle,Hradec,rozvodna		5:21	6:01	7:36	8:12	10:01	12:01	14:01	15:01	16:01	17:07	18:00
562	Rokle,Hradec		⌇	⌇	⌇	⌇	10:06	⌇	⌇	⌇	⌇	⌇	⌇
562	Rokle		5:24	6:04	7:39	8:15	10:09	12:04	14:04	15:04	16:04	17:10	18:03
562	Rokle,Želina,rozc.		5:26	6:06	7:41	8:17	10:11	12:06	14:06	15:06	16:06	17:12	18:05
531	Kadaň,u mostu		5:29	6:09	7:44	8:20	10:14	12:09	14:09	15:09	16:09	17:15	18:08
531	**Kadaň,aut.nádr.**	**příj.**	**5:31**	**6:11**	**7:46**	**8:22**	**10:16**	**12:11**	**14:11**	**15:11**	**16:11**	**17:17**	**18:10**

Poznámky

| spoj zastávkou projíždí

⌇ spoj jede po jiné trase

Všechny spoje zajišťuje nízkopodlažní vozidlo.

⚒ jede v pracovních dnech

53 nejede od 23.12. do 3.1., 31.1., od 10.3. do 16.3., 17.4., od 28.6. do 31.8., 27.10. a 29.10.

Linka č. 522599 Podbořany-Kadaň
Všeobecné informace: Kadaň:477079936,Žatec:415240261, Centrální dispečink DÚK: 475 657 657, aktuální odjezdy: tabule.dopravauk.cz;
aktuální poloha spoje: provoz.dopravauk.cz; připomínky a stížnosti: podnety@dopravauk.cz
Přepravu zajišťuje: UMBRELLA CITY LINES s.r.o., Revoluční 1082/8, 110 00 Praha
Na lince platí jednotný tarif a smluvní přepravní podmínky Dopravy Ústeckého kraje. Informace jsou k dispozici ve vozidlech na lince.

Graf.: T101

731 Žatec-Staňkovice,Triangle-jih



DOPRAVA ÚSTECKÉHO KRAJE

Platí od 15.12.2024 do 13.12.2025

Zóna	ZASTÁVKA		PRACOVNÍ DNY							SOBOTA + NEDĚLE		
			101 ⚒	113 ⚒	103 ⚒	105 ⚒	107 ⚒	109 ⚒	111 ⚒31	201 ⑥†25	203 ⑥†24	205 †15
901	**Žatec,Červený hrádek**	**odj.**	**5:15**							**5:15**		**21:15**
901	Žatec,sokolovna	↓	5:17							5:17		21:17
901	**Žatec,aut.nádr.**	**příj.**	**5:19**							**5:19**		**21:19**
901	**Žatec,aut.nádr.**	**odj.**	**5:23**	**5:30**	**7:47**	**13:25**	**16:23**	**17:23**	**21:25**	**5:23**	**17:23**	**21:23**
901	Žatec,u plynárny	↓	5:24	5:31	7:48	13:26	16:24	17:24	21:26	5:24	17:24	21:24
901	Žatec,žel.st.	↓	5:25	5:32	7:49	13:27	16:25	17:25	21:27	5:25	17:25	21:25
901	Žatec,Mostecká	↓	⌇	5:34	⌇	⌇	⌇	⌇	⌇	⌇	⌇	⌇
901	Žatec,Prefa	↓	⌇	5:35	⌇	⌇	⌇	⌇	⌇	⌇	⌇	⌇
901	Žatec,Koito	↓	⌇	|	⌇	⌇	⌇	⌇	⌇	⌇	⌇	⌇
901	Žatec,Velichov	↓	⌇	5:37	⌇	⌇	⌇	⌇	⌇	⌇	⌇	⌇
911	Žiželice	↓	⌇	5:40	⌇	⌇	⌇	⌇	⌇	⌇	⌇	⌇
917	Velemyšleves,Triangle-sever II	↓	⌇	5:44	⌇	⌇	⌇	⌇	⌇	⌇	⌇	⌇
901	Žatec,Lounská	↓	5:29	⌇	7:53	13:31	16:29	17:29	21:31	5:29	17:29	21:29
813	Staňkovice	↓	5:31	⌇	7:55	13:33	16:31	17:31	21:33	5:31	17:31	21:31
917	Bitozeves,Triangle-východ	↓	5:36	⌇	8:00	13:38	16:36	17:36	21:38	5:36	17:36	21:36
917	Bitozeves,Triangle-sever III	↓	5:38	⌇	8:02	13:40	16:38	17:38	21:40	5:38	17:38	21:38
917	Bitozeves,Triangle-střed	↓	5:40	⌇	8:04	⌇	16:40	17:40	21:42	5:40	17:40	21:40
917	**Velemyšleves,Triangle-sever**	↓	**5:42**	**5:45**	**8:06**	**13:42**	**16:42**	**17:42**	**21:44**	**5:42**	**17:42**	**21:42**
917	Bitozeves,Triangle-sever III	↓	⌇	5:47	⌇	⌇	⌇	⌇	⌇	⌇	⌇	⌇
917	**Bitozeves,Triangle-východ**	↓	⌇	**5:49**	⌇	⌇	⌇	⌇	⌇	⌇	⌇	⌇
917	Velemyšleves,Triangle-sever II	příj.	5:43		8:07	13:43	16:43	17:43	21:45	5:43	17:43	21:43
917	Velemyšleves,Triangle-sever II	odj.	5:43		8:07	13:43	16:43	17:43	21:45	5:43	17:43	21:43
917	Velemyšleves,Triangle-západ	↓	5:44		8:08	13:44	16:44	17:44	21:46	5:44	17:44	21:44
917	**Staňkovice,Triangle-jih**	**příj.**	**5:47**		**8:11**	**13:47**	**16:47**	**17:47**	**21:49**	**5:47**	**17:47**	**21:47**

Poznámky

| spoj zastávkou projíždí	⚒ jede v pracovních dnech	15 nejede 24.12., 25.12., 18.4., 20.4., 5.7. a 16.11.	31 nejede 31.12.
⌇ spoj jede po jiné trase	⑥ jede v sobotu	24 nejede 24.12.	
Všechny spoje zajišťuje nízkopodlažní vozidlo.	† jede v neděli a ve státem uznávané svátky	25 nejede 25.12. a 1.1.	

Linka č. 562731 Žatec-Staňkovice,Triangle-jih
Všeobecné informace: Kadaň:477079936,Žatec:415240261, Centrální dispečink DÚK: 475 657 657, aktuální odjezdy: tabule.dopravauk.cz;
aktuální poloha spoje: provoz.dopravauk.cz; připomínky a stížnosti: podnety@dopravauk.cz
Přepravu zajišťuje: UMBRELLA CITY LINES s.r.o., Revoluční 1082/8, 110 00 Praha
Na lince platí jednotný tarif a smluvní přepravní podmínky Dopravy Ústeckého kraje. Informace jsou k dispozici ve vozidlech na lince.

Graf.: T101,T201

731 Staňkovice,Triangle-jih-Žatec



DOPRAVA ÚSTECKÉHO KRAJE

Platí od 15.12.2024 do 13.12.2025

Zóna	ZASTÁVKA		PRACOVNÍ DNY							SOBOTA + NEDĚLE		
			114 ⚒	102 ⚒	104 ⚒	106 ⚒	108 ⚒	110 ⚒	112 ⚒ 31	202 ⑥† 25	204 ⑥† 24	206 † 15
917	**Staňkovice,Triangle-jih**	**odj.**		**6:08**	**8:11**	**14:08**	**16:48**	**18:08**	**22:08**	**6:08**	**18:07**	**21:47**
917	Velemyšleves,Triangle-západ	↓		6:11	8:14	14:11	16:51	18:11	22:11	6:11	18:10	21:49
917	Velemyšleves,Triangle-sever II	příj.		6:12	8:15	14:12	16:52	18:12	22:12	6:12	18:11	⟩
	⇨ 529 Litvínov			*6:18*		*14:19*		*18:19*	*22:19*	*6:19*	*18:19*	
917	Velemyšleves,Triangle-sever II	odj.		6:12	8:15	14:12	16:52	18:12	22:12	6:12	18:11	⟩
917	**Bitozeves,Triangle-východ**	↓	**6:03**	⟩	⟩	⟩	⟩	⟩	⟩	⟩	⟩	⟩
917	Bitozeves,Triangle-sever III	↓	6:05	⟩	⟩	⟩	⟩	⟩	⟩	⟩	⟩	⟩
917	**Velemyšleves,Triangle-sever**	↓	**6:07**	**6:13**	**8:16**	**14:13**	**16:53**	**18:13**	**22:13**	**6:13**	**18:12**	⟩
917	Bitozeves,Triangle-střed	↓	⟩	6:15	8:18	14:15	16:55	18:15	22:15	6:15	18:14	⟩
917	Bitozeves,Triangle-sever III	↓	⟩	6:17	8:20	14:17	16:57	18:17	22:17	6:17	18:16	⟩
917	Bitozeves,Triangle-východ	příj.	⟩	6:19	8:22	14:19	16:59	18:19	22:19	6:19	18:18	⟩
917	Bitozeves,Triangle-východ	odj.	⟩	6:22	8:22	14:22	16:59	18:22	22:24	6:22	18:19	⟩
813	Staňkovice	↓	⟩	6:27	8:27	14:27	17:04	18:27	22:29	6:27	18:24	⟩
901	Žatec,Lounská	↓	⟩	6:29	8:29	14:29	17:06	18:29	22:31	6:29	18:26	⟩
917	Velemyšleves,Triangle-sever II	příj.	6:08	⟩	⟩	⟩	⟩	⟩	⟩	⟩	⟩	⟩
917	Velemyšleves,Triangle-sever II	odj.	6:11	⟩	⟩	⟩	⟩	⟩	⟩	⟩	⟩	⟩
911	Žiželice	↓	6:15	⟩	⟩	⟩	⟩	⟩	⟩	⟩	⟩	21:52
901	Žatec,Velichov	↓	6:18	⟩	⟩	⟩	⟩	⟩	⟩	⟩	⟩	21:55
901	Žatec,Koito	↓	6:19	⟩	⟩	⟩	⟩	⟩	⟩	⟩	⟩	21:56
901	Žatec,Prefa	↓	6:20	⟩	⟩	⟩	⟩	⟩	⟩	⟩	⟩	21:57
901	Žatec,Mostecká	↓	6:21	⟩	⟩	⟩	⟩	⟩	⟩	⟩	⟩	21:58
901	Žatec,žel.st.	↓	6:23	6:33	8:33	14:33	17:10	18:33	22:35	6:33	18:30	21:59
901	Žatec,u plynárny	↓	6:24	6:34	8:34	14:34	17:11	18:34	22:36	6:34	18:31	22:00
901	**Žatec,aut.nádr.**	↓	**6:25**	**6:35**	**8:35**	**14:35**	**17:12**	**18:35**	**22:37**	**6:35**	**18:32**	**22:01**
901	Žatec,Kovářská	↓						18:37	22:39	6:37		
901	**Žatec,Červený hrádek**	**příj.**						**18:39**	**22:41**	**6:39**		

Poznámky

⇨ spoje navazující na linku 731

⟩ spoj jede po jiné trase

Všechny spoje zajišťuje nízkopodlažní vozidlo.

⚒ jede v pracovních dnech

⑥ jede v sobotu

† jede v neděli a ve státem uznávané svátky

15 nejede 24.12., 25.12., 18.4., 20.4., 5.7. a 16.11.

24 nejede 24.12.

25 nejede 25.12. a 1.1.

31 nejede 31.12.

Linka č. 562731 Staňkovice,Triangle-jih-Žatec
Všeobecné informace: Kadaň:477079936,Žatec:415240261, Centrální dispečink DÚK: 475 657 657, aktuální odjezdy: tabule.dopravauk.cz;
aktuální poloha spoje: provoz.dopravauk.cz; připomínky a stížnosti: podnety@dopravauk.cz
Přepravu zajišťuje: UMBRELLA CITY LINES s.r.o., Revoluční 1082/8, 110 00 Praha
Na lince platí jednotný tarif a smluvní přepravní podmínky Dopravy Ústeckého kraje. Informace jsou k dispozici ve vozidlech na lince.

Graf.: T101,T201

732 Žatec-Chomutov-Litvínov

DOPRAVA ÚSTECKÉHO KRAJE

Platí od 15.12.2024 do 13.12.2025

Zóna	ZASTÁVKA		PRACOVNÍ DNY																				
			101 ⚒	103 ⚒	105 ⚒	107 ⚒5G	109 ⚒5G	111 ⚒4G	113 ⚒5G	115 ⚒	117 ⚒	119 ⚒	121 ⚒	123 ⚒5G	125 ⚒4G	129 ⚒	131 ⚒	133 ⚒	135 ⚒	137 ⚒	139 ⚒	141 ⚒3I
901	**Žatec,aut.nádr.**	**odj.**		**4:31**	**5:35**		**6:33**	**6:33**	**7:00**	**7:33**	**9:33**	**11:33**	**12:33**	**13:31**	**13:33**	**14:33**	**15:33**		**16:33**	**17:35**	**18:35**	**20:40**
901	Žatec,u plynárny			4:32	5:36		6:34	6:34	7:01	7:34	9:34	11:34	12:34	13:32	13:34	14:34	15:34		16:34	17:36	18:36	20:41
901	Žatec,žel.st.			4:33	5:37		6:35	6:35	7:02	7:35	9:35	11:35	12:35	13:33	13:35	14:35	15:35		16:35	17:37	18:37	20:42
901	Žatec,Mostecká			4:35	5:39		6:37	6:37	7:04	7:37	9:37	11:37	12:37	13:35	13:37	14:37	15:37		16:37	17:39	18:39	20:43
901	Žatec,Prefa			4:36	5:40		6:38	6:38	7:05	7:38	9:38	11:38	12:38	13:36	13:38	14:38	15:38		16:38	17:40	18:40	20:44
901	Žatec,Koito			|	|		|	|	|	|	|	|	|	|	|	|		|	|	|	|
901	Žatec,Velichov			4:38	5:42		6:40	6:40	7:07	7:40	9:40	11:40	12:40	13:38	13:40	14:40	15:40		16:40	17:42	18:42	20:45
911	Žiželice			4:41	5:45		6:43	6:43	7:10	7:43	9:43	11:43	12:43	13:41	13:43	14:43	15:43		16:43	17:45	18:45	20:48
911	Žiželice,Hořetice,žel.přejezd			4:44	5:48		6:47	6:47	7:14	7:47	9:47	11:47	12:47	13:45	13:47	14:47	15:47		16:47	17:48	18:48	20:51
911	Žiželice,Hořetice,točna			4:45	5:49		6:48	6:48	7:15	7:48	9:48	11:48	12:48	13:46	13:48	14:48	15:48		16:48	17:49	18:49	20:52
584	Hrušovany			4:48	5:52		6:51	6:51	7:18	7:51	9:51	11:51	12:51	13:49	13:51	14:51	15:51		16:51	17:52	18:52	20:54
584	Hrušovany,Na jezerech			4:49	5:53		6:52	6:52	7:19	7:52	9:52	11:52	12:52	13:50	13:52	14:52	15:52		16:52	17:53	18:53	20:55
584	Lažany			4:51	5:55		6:54	6:54	7:21	7:54	9:54	11:54	12:54	13:52	13:54	14:54	15:54		16:54	17:55	18:55	20:57
582	Nezabylice,Na seníku			4:55	5:59		6:58	6:58	7:25	7:58	9:58	11:58	12:58	13:56	13:58	14:58	15:58		16:58	17:59	18:59	21:00
501	Přečaply			4:56	6:00		7:00	7:00	7:27	8:00	10:00	12:00	13:00	13:58	14:00	15:00	16:00		17:00	18:00	19:00	21:01
501	Přečaply,starý cukrovar			4:57	6:01		7:01	7:01	7:28	8:01	10:01	12:01	13:01	13:59	14:01	15:01	16:01		17:01	18:01	19:01	21:02
501	Údlice,nám.			4:58	6:02		7:02	7:02	7:29	8:02	10:02	12:02	13:02	14:00	14:02	15:02	16:02		17:02	18:02	19:02	21:03
501	Údlice,učiliště			|	|		|	|	|	|	|	|	|	|	|	|		|	|	|	|
501	Údlice,pila			4:59	6:03		7:03	7:03	7:30	8:03	10:03	12:03	13:03	14:01	14:03	15:03	16:03		17:03	18:03	19:03	21:04
501	Údlice,čistička			5:00	6:04		7:04	7:04	7:31	8:04	10:04	12:04	13:04	14:02	14:04	15:04	16:04		17:04	18:04	19:04	21:05
501	Údlice,zahrádky			5:01	6:05		7:05	7:05	7:32	8:05	10:05	12:05	13:05	14:03	14:05	15:05	16:05		17:05	18:05	19:05	21:06
501	Chomutov,Důl J.Žižky			5:02	6:06		7:06	7:06	7:33	8:06	10:06	12:06	13:06	14:04	14:06	15:06	16:06		17:06	18:06	19:06	21:07
501	Chomutov,Dukelská II			5:03	6:07		7:07	7:07	7:34	8:07	10:07	12:07	13:07	14:05	14:07	15:07	16:07		17:07	18:07	19:07	21:08
501	Chomutov,Dukelská I			5:04	6:08		7:08	7:08	7:35	8:08	10:08	12:08	13:08	14:06	14:08	15:08	16:08		17:08	18:08	19:08	21:09
501	Chomutov,u pekárny			5:05	6:09		7:09	7:09	7:36	8:09	10:09	12:09	13:09	14:07	14:09	15:09	16:09		17:09	18:09	19:09	21:10
501	Chomutov,Palackého	↓		5:07	6:11		7:11	7:11	7:38	8:11	10:11	12:11	13:11	14:09	14:11	15:11	16:11		17:11	18:11	19:11	21:11
501	**Chomutov,aut.nádr.**	**příj.**		**5:09**	**6:13**		**7:13**	**7:13**	**7:40**	**8:13**	**10:13**	**12:13**	**13:13**	**14:11**	**14:13**	**15:13**	**16:13**		**17:13**	**18:13**	**19:13**	**21:13**
501	**Chomutov,aut.nádr.**	**odj.**	**4:36**	**5:11**	**6:16**	**6:52**	**7:16**	**7:16**	**7:40**	**8:13**	**10:16**	**12:16**	**13:16**	**14:14**	**14:16**	**15:16**	**16:16**	**16:36**	**17:16**	**18:16**	**19:13**	**21:13**
501	**Chomutov,žel.st.**	**příj.**	⌇	⌇	⌇	⌇	⌇	⌇	**7:42**	**8:15**	⌇	⌇	⌇	⌇	⌇	⌇	⌇	⌇	⌇	⌇	**19:15**	**21:15**
	⇨ U1 Děčín									*8:35*											*19:35*	*21:35*
	⇨ U1 Kadaň									*8:25*											*19:25*	*21:25*
	⇨ R15 Cheb								*7:54*													
	⇨ R15 Praha								*8:03*													
501	**Chomutov,žel.st.**	**odj.**	⌇	⌇	⌇	⌇	⌇	⌇			⌇	⌇	⌇	⌇	⌇	⌇	⌇	⌇	⌇	⌇		
501	Chomutov,Zborovská	↓	|	|	|	|	⌇	|			|	|	|	|	|	|	|	|			
501	Chomutov,žel.zast.	příj.	4:39	5:14	6:19	6:55	⌇	7:19			10:19	12:19	13:19	14:17	14:19	15:19	16:19	16:39	17:19	18:19		
	⇨ U1 Děčín			*5:38*				*7:38*			*10:38*	*12:38*	*13:38*	*14:38*	*14:38*	*15:38*	*16:38*		*17:38*	*18:38*		
	⇨ U51 Ústí n.L.				*6:32*																	
501	Chomutov,žel.zast.	odj.	4:39	5:14	6:19	6:55	⌇	7:19			10:19	12:19	13:19	14:17	14:19	15:19	16:19	16:39	17:19	18:19		
501	Chomutov,Lesopark u lávky		4:41	5:16	6:21	6:57	7:19	7:21			10:21	12:21	13:21	14:19	14:21	15:21	16:21	16:41	17:21	18:21		
501	Chomutov,Zoopark		4:42	5:17	6:22	6:58	7:20	7:22			10:22	12:22	13:22	14:20	14:22	15:22	16:22	16:42	17:22	18:22		
501	Chomutov,Písečná I-13		4:44	5:19	6:24	7:00	7:22	7:24			10:24	12:24	13:24	14:22	14:24	15:24	16:24	16:44	17:24	18:24		
511	Jirkov,Hrdinů		4:45	5:20	6:26	7:02	⌇	7:26			10:26	12:26	13:26	14:24	14:26	15:26	16:26	16:46	17:25	18:25		
511	Nové Ervěnice		4:47	5:22	6:28	7:04	⌇	7:28			10:28	12:28	13:28	14:26	14:28	15:28	16:28	16:48	17:27	18:27		
511	Jirkov,Dvořákova		4:48	5:23	6:29	7:05	⌇	7:29			10:29	12:29	13:29	14:27	14:29	15:29	16:29	16:49	17:28	18:28		
511	Jirkov,Červenohrádecká	↓	4:49	5:24	6:30	7:06	⌇	7:30			10:30	12:30	13:30	14:28	14:30	15:30	16:30	16:50	17:29	18:29		
511	**Jirkov,aut.nádr.**	**příj.**	**4:51**	**5:26**	**6:32**	**7:08**	⌇	**7:32**			**10:32**	**12:32**	**13:32**	**14:30**	**14:32**	**15:32**	**16:32**	**16:52**	**17:31**	**18:31**		
511	**Jirkov,aut.nádr.**	**odj.**	**4:51**	**5:26**	**6:32**	**7:12**	⌇	**7:32**			**10:32**	**12:32**	**13:32**	**14:30**	**14:32**	**15:32**	**16:32**	**16:52**	**17:31**	**18:31**		
511	Jirkov,školky		4:54	5:29	6:35	7:15	⌇	7:35			10:35	12:35	13:35	14:33	14:35	15:35	16:35	16:55	17:34	18:34		
573	Vysoká Pec,rozc.1.0		4:55	5:30	6:36	7:16	⌇	7:36			10:36	12:36	13:36	14:34	14:36	15:36	16:36	16:56	17:35	18:35		
211	Komořany		5:01	5:36	⌇	⌇	⌇	⌇			⌇	⌇	⌇	⌇	⌇	⌇	⌇	17:02	⌇	⌇		
211	Komořany,tábor 7		5:02	5:37	⌇	⌇	⌇	⌇			⌇	⌇	⌇	⌇	⌇	⌇	⌇	17:03	⌇	⌇		
211	Komořany,KSK		5:03	5:38	⌇	⌇	⌇	⌇			⌇	⌇	⌇	⌇	⌇	⌇	⌇	17:04	⌇	⌇		
211	Komořany,Obránců míru		5:04	5:39	⌇	⌇	⌇	⌇			⌇	⌇	⌇	⌇	⌇	⌇	⌇	17:05	⌇	⌇		
211	Komořany		5:07	5:42	6:42	7:22	⌇	7:42			10:42	12:42	13:42	14:40	14:42	15:42	16:42	17:08	17:41	18:41		
211	Záluží,CHEMOPETROL		5:14	5:49	6:49	7:29	⌇	7:49			10:49	12:49	13:49	14:47	14:49	15:49	16:49	17:15	17:48	18:48		
221	**Litvínov,nádraží**		**5:19**	**5:54**	**6:54**	**7:34**	**7:40**	**7:54**			**10:54**	**12:54**	**13:54**	**14:52**	**14:54**	**15:54**	**16:54**	**17:20**	**17:53**	**18:53**		
221	**Litvínov,nám.Míru**			**5:56**	**6:56**	◖**7:36**	◖**7:42**				**10:56**	**12:56**	**13:56**	◖14:54	**14:56**	**15:56**	**16:56**		**17:55**	**18:55**		
221	Litvínov,Krušnohor					◖7:37	◖7:43							◖14:55								
221	Hamr,škola					◖7:39	◖7:45							◖14:57								
221	**Hamr**	↓				◖**7:41**	**7:47**							**14:59**								
221	**Janov,konečná**	**příj.**				**7:44**																

Poznámky

⇨ spoje navazující na linku 732
| spoj zastávkou projíždí
⌇ spoj jede po jiné trase

Všechny spoje zajišťuje nízkopodlažní vozidlo.
⚒ jede v pracovních dnech
3I nejede 31.12.

4G jede od 23.12. do 3.1., 31.1., 17.4., od 28.6. do 31.8., 27.10. a 29.10.
5G nejede od 23.12. do 3.1., 31.1., 17.4., od 28.6. do 31.8., 27.10. a 29.10.

◖ spoj zastavuje jen pro výstup

Linka č. 562732 Žatec-Chomutov-Litvínov
Všeobecné informace: 474 651 414, Centrální dispečink DÚK: 475 657 657, aktuální odjezdy: tabule.dopravauk.cz;
aktuální poloha spoje: provoz.dopravauk.cz; připomínky a stížnosti: podnety@dopravauk.cz
Přepravu zajišťuje: UMBRELLA CITY LINES s.r.o., Revoluční 1082/8, 110 00 Praha
Na lince platí jednotný tarif a smluvní přepravní podmínky Dopravy Ústeckého kraje. Informace jsou k dispozici ve vozidlech na lince.

Graf.: T101

732 Litvínov-Chomutov-Žatec

DOPRAVA ÚSTECKÉHO KRAJE

Platí od 15.12.2024 do 13.12.2025

Zóna	ZASTÁVKA		PRACOVNÍ DNY																	
			102 ⚒	104 ⚒	106 ⚒	108 ⚒	110 ⚒ 5 6	112 ⚒ 5 6	114 ⚒	116 ⚒	118 ⚒	120 ⚒	122 ⚒	124 ⚒	126 ⚒ 4 6	128 ⚒ 5 6	130 ⚒	132 ⚒	134 ⚒	138 ⚒ 3 1
221	**Janov,konečná**	**odj.**					**7:50**													
221	**Hamr**						**7:53**									**15:00**				
221	Hamr,škola						7:55									15:02				
221	Litvínov,Krušnohor						7:57									15:04				
221	**Litvínov,nám.Míru**	↓		**5:02**	**5:58**	**6:58**	**7:58**			**10:58**		**12:58**	**13:58**		**14:58**	**15:05**	**15:58**	**16:58**	**17:58**	
221	**Litvínov,nádraží**	**příj.**		**5:04**	**6:00**	**7:00**	**8:00**			**11:00**		**13:00**	**14:00**		**15:00**	**15:07**	**16:00**	**17:00**	**18:00**	
221	**Litvínov,nádraží**	**odj.**		**5:04**	**6:00**	**7:03**	**8:03**		**9:03**	**11:03**		**13:03**	**14:03**		**15:03**	**15:07**	**16:03**	**17:04**	**18:00**	
211	Záluží,CHEMOPETROL			5:09	6:05	7:08	8:08		9:08	11:08		13:08	14:08		15:08	15:12	16:08	17:09	18:05	
211	Komořany			⌇	6:12	⌇	⌇		⌇	⌇		⌇	⌇		⌇	⌇	⌇	⌇	18:12	
211	Komořany,Obránců míru			⌇	6:15	⌇	⌇		⌇	⌇		⌇	⌇	14:20	⌇	⌇	⌇	⌇	18:15	
211	Komořany,KSK			⌇	6:17	⌇	⌇		⌇	⌇		⌇	⌇	14:22	⌇	⌇	⌇	⌇	18:17	
211	Komořany,tábor 7			⌇	6:18	⌇	⌇		⌇	⌇		⌇	⌇	14:23	⌇	⌇	⌇	⌇	18:18	
211	Komořany			⌇	6:19	⌇	⌇		⌇	⌇		⌇	⌇	14:24	⌇	⌇	⌇	⌇	18:19	
573	Vysoká Pec,rozc.1.0			5:22	6:26	7:21	8:21		9:21	11:21		13:21	14:21	14:31	15:21	15:25	16:21	17:22	18:26	
511	**Jirkov,školky**			**5:23**	**6:27**	**7:22**	**8:22**		**9:22**	**11:22**		**13:22**	**14:22**	**14:32**	**15:22**	**15:26**	**16:22**	**17:23**	**18:27**	
511	Jirkov,aut.nádr.			5:26	6:30	7:25	8:25		9:25	11:25		13:25	14:25	14:35	15:25	15:29	16:25	17:26	18:30	
511	Jirkov,Červenohrádecká			5:27	6:32	7:27	8:27		9:27	11:27		13:27	14:27	14:37	15:27	15:31	16:27	17:27	18:31	
511	Jirkov,Dvořákova			5:28	6:33	7:28	8:28		9:28	11:28		13:28	14:28	14:38	15:28	15:32	16:28	17:28	18:32	
511	Nové Ervěnice			5:30	6:35	7:30	8:30		9:30	11:30		13:30	14:30	14:40	15:30	15:34	16:30	17:30	18:34	
511	Jirkov,Hrdinů			5:31	6:36	7:31	8:31		9:31	11:31		13:31	14:31	14:41	15:31	15:35	16:31	17:31	18:35	
501	Chomutov,Písečná I-13			5:33	6:38	7:33	8:33		9:33	11:33		13:33	14:33	14:43	15:33	15:37	16:33	17:33	18:37	
501	Chomutov,Zoopark			5:35	6:40	7:35	8:35		9:35	11:35		13:35	14:35	14:45	15:35	15:39	16:35	17:35	18:39	
501	Chomutov,Lesopark u lávky	↓		5:36	6:41	7:36	8:36		9:36	11:36		13:36	14:36	14:46	15:36	15:40	16:36	17:36	18:40	
501	Chomutov,žel.zast.	příj.		5:38	6:43	7:38	8:38		9:38	11:38		13:38	14:38	14:48	15:38	15:42	16:38	17:38	18:42	
	⇨ U51 Klášterec nad Ohří												*14:50*				*16:50*		*18:50*	
	⇨ R15 Cheb			*5:48*		*7:50*			*9:50*	*11:50*		*13:50*			*15:50*	*15:50*		*17:50*		
501	Chomutov,žel.zast.	odj.		5:38	6:43	7:38	8:38		9:38	11:38		13:38	14:38	14:48	15:38	15:42	16:38	17:38	18:42	
501	Chomutov,Zborovská	↓		5:40	6:45	7:40	8:40		9:40	11:40		13:40	14:40	14:50	15:40	15:44	16:40	17:40	18:44	
501	**Chomutov,žel.st.**	**příj.**		⌇	⌇	⌇	⌇		⌇	⌇		⌇	⌇	⌇	⌇	⌇	⌇	⌇	⌇	
501	**Chomutov,žel.st.**	**odj.**		⌇	⌇	⌇	⌇		⌇	⌇	**12:40**	⌇	⌇	⌇	⌇	⌇	⌇	⌇	⌇	**22:13**
501	**Chomutov,aut.nádr.**	**příj.**		**5:42**	**6:47**	**7:42**	**8:42**		**9:42**	**11:42**	**12:42**	**13:42**	**14:42**	**14:52**	**15:42**	**15:46**	**16:42**	**17:42**	**18:46**	**22:15**
501	**Chomutov,aut.nádr.**	**odj.**	**4:45**	**5:45**	**6:50**	**7:45**	↳	**8:45**	**9:45**	**11:45**	**12:45**	**13:45**	**14:45**		**15:45**	**15:48**	**16:45**	**17:45**	**18:46**	**22:15**
501	Chomutov,Palackého		4:47	5:47	6:52	7:47		8:47	9:47	11:47	12:47	13:47	14:47		15:47	15:50	16:47	17:47	18:48	22:17
501	Chomutov,u pekárny		4:48	5:48	6:54	7:49		8:49	9:49	11:49	12:49	13:49	14:49		15:49	15:52	16:49	17:48	18:49	22:18
501	Chomutov,Dukelská I		4:49	5:49	6:55	7:50		8:50	9:50	11:50	12:50	13:50	14:50		15:50	15:53	16:50	17:49	18:50	22:19
501	Chomutov,Dukelská II		4:50	5:50	6:56	7:51		8:51	9:51	11:51	12:51	13:51	14:51		15:51	15:54	16:51	17:50	18:51	22:20
501	Chomutov,Důl J.Žižky		4:51	5:51	6:57	7:52		8:52	9:52	11:52	12:52	13:52	14:52		15:52	15:55	16:52	17:51	18:52	22:21
501	Údlice,zahrádky		4:52	5:52	6:58	7:53		8:53	9:53	11:53	12:53	13:53	14:53		15:53	15:56	16:53	17:52	18:53	22:22
501	Údlice,čistička		4:53	5:53	6:59	7:54		8:54	9:54	11:54	12:54	13:54	14:54		15:54	15:57	16:54	17:53	18:54	22:23
501	Údlice,pila		4:54	5:54	7:00	7:55		8:55	9:55	11:55	12:55	13:55	14:55		15:55	15:58	16:55	17:54	18:55	22:24
501	Údlice,učiliště		4:55	5:55	7:01	7:56		8:56	9:56	11:56	12:56	13:56	14:56		15:56	15:59	16:56	17:55	18:56	22:25
501	Údlice,nám.		4:56	5:56	7:02	7:57		8:57	9:57	11:57	12:57	13:57	14:57		15:57	16:00	16:57	17:56	18:57	22:26
501	Přečaply,starý cukrovar		4:57	5:57	7:03	7:58		8:58	9:58	11:58	12:58	13:58	14:58		15:58	16:01	16:58	17:57	18:58	22:27
501	Přečaply		4:58	5:58	7:04	7:59		8:59	9:59	11:59	12:59	13:59	14:59		15:59	16:02	16:59	17:58	18:59	22:28
582	Nezabylice,Na seníku		4:59	5:59	7:05	8:00		9:00	10:00	12:00	13:00	14:00	15:00		16:00	16:03	17:00	17:59	19:00	22:29
584	Lažany		5:03	6:03	7:09	8:04		9:04	10:04	12:04	13:04	14:04	15:04		16:04	16:07	17:04	18:03	19:04	22:32
584	Hrušovany,Na jezerech		5:05	6:05	7:11	8:06		9:06	10:06	12:06	13:06	14:06	15:06		16:06	16:09	17:06	18:05	19:06	22:34
584	Hrušovany		5:06	6:06	7:12	8:07		9:07	10:07	12:07	13:07	14:07	15:07		16:07	16:10	17:07	18:06	19:07	22:35
911	Žiželice,Hořetice,točna		5:09	6:09	7:15	8:10		9:10	10:10	12:10	13:10	14:10	15:10		16:10	16:13	17:10	18:09	19:10	22:37
911	Žiželice,Hořetice,žel.přejezd		5:10	6:10	7:16	8:11		9:11	10:11	12:11	13:11	14:11	15:11		16:11	16:14	17:11	18:10	19:11	22:38
911	Žiželice		5:14	6:14	7:20	8:15		9:15	10:15	12:15	13:15	14:15	15:15		16:15	16:18	17:15	18:14	19:15	22:41
901	Žatec,Velichov		5:17	6:17	7:23	8:18		9:18	10:18	12:18	13:18	14:18	15:18		16:18	16:21	17:18	18:17	19:18	22:43
901	Žatec,Koito		5:18	6:18	7:24	8:19		9:19	10:19	12:19	13:19	14:19	15:19		16:19	16:22	17:19	18:18	19:19	22:44
901	Žatec,Prefa		5:19	6:19	7:25	8:20		9:20	10:20	12:20	13:20	14:20	15:20		16:20	16:23	17:20	18:19	19:20	22:45
901	Žatec,Mostecká		5:20	6:20	7:26	8:21		9:21	10:21	12:21	13:21	14:21	15:21		16:21	16:24	17:21	18:20	19:21	22:46
901	Žatec,žel.st.		5:22	6:22	7:28	8:23		9:23	10:23	12:23	13:23	14:23	15:23		16:23	16:26	17:23	18:22	19:23	22:48
901	Žatec,u plynárny	↓	5:23	6:23	7:29	8:24		9:24	10:24	12:24	13:24	14:24	15:24		16:24	16:27	17:24	18:23	19:24	22:49
901	**Žatec,aut.nádr.**	**příj.**	**5:24**	**6:24**	**7:30**	**8:25**		**9:25**	**10:25**	**12:25**	**13:25**	**14:25**	**15:25**		**16:25**	**16:28**	**17:25**	**18:24**	**19:25**	**22:50**
	⇨ 415 Praha		*5:40*	*6:30*		*8:42*		*9:30*			*13:30*	*14:30*	*15:30*				3 1 17:30		3 1 19:30	
	⇨ 739 Louny		*5:32*	*6:32*	*7:32*			*9:32*		*12:32*	*13:32*	*14:32*	*15:32*		*16:32*	*16:32*	*17:32*	3 1 18:32		
	⇨ 744 Blatno				*7:33*			*9:33*			*13:33*		*15:33*				*17:33*			
	⇨ 745 Valeč		*5:33*	*6:33*		*8:33*			*10:33*	*12:33*		*14:33*			*16:33*	*16:33*		3 1 18:33	3 1 19:33	*22:52*

Poznámky

⇨ spoje navazující na linku 732

↳ přestup na navazující spoj

⌇ spoj jede po jiné trase

Všechny spoje zajišťuje nízkopodlažní vozidlo.

⚒ jede v pracovních dnech

3 1 nejede 31.12.

4 6 jede od 23.12. do 3.1., 31.1., 17.4., od 28.6. do 31.8., 27.10. a 29.10.

5 6 nejede od 23.12. do 3.1., 31.1., 17.4., od 28.6. do 31.8., 27.10. a 29.10.

Linka č. 562732 Litvínov-Chomutov-Žatec
Všeobecné informace: 474 651 414, Centrální dispečink DÚK: 475 657 657, aktuální odjezdy: tabule.dopravauk.cz;
aktuální poloha spoje: provoz.dopravauk.cz; připomínky a stížnosti: podnety@dopravauk.cz
Přepravu zajišťuje: UMBRELLA CITY LINES s.r.o., Revoluční 1082/8, 110 00 Praha
Na lince platí jednotný tarif a smluvní přepravní podmínky Dopravy Ústeckého kraje. Informace jsou k dispozici ve vozidlech na lince.

Graf.: T101

750 Podbořany-Krásný Dvůr-Čeradice-Žatec



DOPRAVA ÚSTECKÉHO KRAJE

Platí od 15.12.2024 do 13.12.2025

Zóna	ZASTÁVKA		PRACOVNÍ DNY				
			101 ⚒	103 ⚒	105 ⚒	107 ⚒	109 ⚒
931	**Podbořany,aut.nádr.**	**odj.**	**6:05**	**11:05**	**13:05**	**15:05**	**17:05**
931	Podbořany,Nádražní		|	|	|	|	|
931	Podbořany,OSP		6:07	11:07	13:07	15:07	17:07
931	Podbořany,Hlubany,záv.		6:09	11:09	13:09	15:09	17:09
931	Podbořany,Buškovice		6:11	11:11	13:11	15:11	17:11
933	Krásný Dvůr		6:16	11:16	13:16	15:16	17:16
933	Krásný Dvůr,Vysoké Třebušice		6:19	11:19	13:19	15:19	17:19
932	Podbořany,Kaštice,žel.přejezd		6:20	11:20	13:20	15:20	17:20
932	Podbořany,Kaštice		6:22	11:22	13:22	15:22	17:22
932	Podbořany,Neprobylice		6:24	11:24	13:24	15:24	17:24
932	Podbořany,Oploty		6:26	11:26	13:26	15:26	17:26
932	Podbořany,Kněžice		6:28	11:28	13:28	15:28	17:28
962	Čeradice,Kličín		6:32	11:32	13:32	15:32	17:32
962	Čeradice		6:35	11:35	13:35	15:35	17:35
961	Libočany		6:40	11:40	13:40	15:40	17:40
901	Žatec,Kadaňská		6:42	11:42	13:42	15:42	17:42
901	Žatec,VÚCh		6:43	11:43	13:43	15:43	17:43
901	Žatec,Lučanská		6:44	11:44	13:44	15:44	17:44
901	Žatec,sokolovna		6:46	11:46	13:46	15:46	17:46
901	Žatec,aut.nádr.		6:48	11:48	13:48	15:48	17:48
901	Žatec,u plynárny		6:49	11:49	13:49	15:49	17:49
901	**Žatec,žel.st.**	**příj.**	**6:50**	**11:50**	**13:50**	**15:50**	**17:50**
	⇨ R25 Most			*12:01*	*14:01*	*16:01*	*18:01*
	⇨ R25 Plzeň				*14:00*	*16:00*	*18:00*

Poznámky

⇨ spoje navazující na linku 750

| spoj zastávkou projíždí

Všechny spoje zajišťuje nízkopodlažní vozidlo.

⚒ jede v pracovních dnech

Linka č. 562750 Podbořany-Krásný Dvůr-Čeradice-Žatec
Všeobecné informace: Kadaň:477079936,Žatec:415240261, Centrální dispečink DÚK: 475 657 657, aktuální odjezdy: tabule.dopravauk.cz;
aktuální poloha spoje: provoz.dopravauk.cz; připomínky a stížnosti: podnety@dopravauk.cz
Přepravu zajišťuje: UMBRELLA CITY LINES s.r.o., Revoluční 1082/8, 110 00 Praha
Na lince platí jednotný tarif a smluvní přepravní podmínky Dopravy Ústeckého kraje. Informace jsou k dispozici ve vozidlech na lince.

Graf.: T101

750 Žatec-Čeradice-Krásný Dvůr-Podbořany



DOPRAVA ÚSTECKÉHO KRAJE

Platí od 15.12.2024 do 13.12.2025

Zóna	ZASTÁVKA		PRACOVNÍ DNY				
			102 ⚒	104 ⚒	106 ⚒	108 ⚒	110 ⚒
901	**Žatec,žel.st.**	**odj.**	**6:55**	**12:05**	**14:05**	**16:05**	**18:05**
901	Žatec,u plynárny		6:56	12:06	14:06	16:06	18:06
901	Žatec,aut.nádr.		6:57	12:07	14:07	16:07	18:07
901	Žatec,Kovářská		6:59	12:09	14:09	16:09	18:09
901	Žatec,Lučanská		7:01	12:11	14:11	16:11	18:11
901	Žatec,VÚCh		7:02	12:12	14:12	16:12	18:12
901	Žatec,Kadaňská		7:03	12:13	14:13	16:13	18:13
961	Libočany		7:05	12:15	14:15	16:15	18:15
962	Čeradice		7:10	12:20	14:20	16:20	18:20
962	Čeradice,Kličín		7:13	12:23	14:23	16:23	18:23
932	Podbořany,Kněžice		7:17	12:27	14:27	16:27	18:27
932	Podbořany,Oploty		7:19	12:29	14:29	16:29	18:29
932	Podbořany,Neprobylice		7:21	12:31	14:31	16:31	18:31
932	Podbořany,Kaštice		7:23	12:33	14:33	16:33	18:33
932	Podbořany,Kaštice,žel.přejezd		7:25	12:35	14:35	16:35	18:35
933	Krásný Dvůr,Vysoké Třebušice		7:26	12:36	14:36	16:36	18:36
933	Krásný Dvůr		7:29	12:39	14:39	16:39	18:39
931	Podbořany,Buškovice		7:34	12:44	14:44	16:44	18:44
931	Podbořany,Hlubany,záv.		7:36	12:46	14:46	16:46	18:46
931	Podbořany,OSP		7:38	12:48	14:48	16:48	18:48
931	Podbořany,Nádražní		7:39	12:49	14:49	16:49	18:49
931	**Podbořany,aut.nádr.**	**příj.**	**7:40**	**12:50**	**14:50**	**16:50**	**18:50**

Poznámky

Všechny spoje zajišťuje nízkopodlažní vozidlo.

⚒ jede v pracovních dnech

Linka č. 562750 Žatec-Čeradice-Krásný Dvůr-Podbořany
Všeobecné informace: Kadaň:477079936,Žatec:415240261, Centrální dispečink DÚK: 475 657 657, aktuální odjezdy: tabule.dopravauk.cz;
aktuální poloha spoje: provoz.dopravauk.cz; připomínky a stížnosti: podnety@dopravauk.cz
Přepravu zajišťuje: UMBRELLA CITY LINES s.r.o., Revoluční 1082/8, 110 00 Praha
Na lince platí jednotný tarif a smluvní přepravní podmínky Dopravy Ústeckého kraje. Informace jsou k dispozici ve vozidlech na lince.

Graf.: T101

751 Žatec-Čeradice-Radonice,Kadaňský Rohozec



DOPRAVA ÚSTECKÉHO KRAJE

Platí od 15.12.2024 do 13.12.2025

Zóna	ZASTÁVKA		PRACOVNÍ DNY								SOBOTA + NEDĚLE			
			101 ⚒	103 ⚒	105 ⚒	107 ⚒	109 ⚒53	111 ⚒	113 ⚒	115 ⚒	201 ⑥†	203 ⑥†	205 ⑥†	207 ⑥†24
901	**Žatec,žel.st.**	**odj.**			**10:04**						**8:04**	**10:04**	**14:04**	**16:04**
901	Žatec,u plynárny				10:05						8:05	10:05	14:05	16:05
901	**Žatec,aut.nádr.**		**6:31**		**10:06**	**13:02**		**15:02**	**17:02**	**19:02**	**8:06**	**10:06**	**14:06**	**16:06**
901	Žatec,Kovářská		6:33		10:08	13:04		15:04	17:04	19:04	8:08	10:08	14:08	16:08
901	Žatec,Lučanská		⌇		⌇	⌇		⌇	⌇	⌇	8:10	10:10	14:10	16:10
901	Žatec,Čeradická		6:35		10:10	13:06		15:06	17:06	19:06	8:12	10:12	14:12	16:12
962	Čeradice		6:39		10:14	13:10		15:10	17:10	19:10	8:16	10:16	14:16	16:16
962	Čeradice,Větrušice,návrší		6:41		10:16	13:12		15:12	17:12	19:12	8:18	10:18	14:18	16:18
962	Čeradice,Větrušice		6:42		10:17	13:13		15:13	17:13	19:13	8:19	10:19	14:19	16:19
963	Nové Sedlo,Sedčice		6:44		10:19	13:15		15:15	17:15	19:15	8:21	10:21	14:21	16:21
566	Libědice,Čejkovice		6:47		10:22	13:18		15:18	17:18	19:18	8:24	10:24	14:24	16:24
566	**Libědice**		**6:51**		**10:26**	**13:22**	**14:07**	**15:22**	**17:22**	**19:22**	**8:28**	**10:28**	**14:28**	**16:28**
564	Račetice		6:54		⌇	⌇	⌇	⌇	⌇	⌇	⌇	⌇	⌇	⌇
563	Pětipsy	příj.	6:57		⌇	⌇	⌇	⌇	⌇	⌇	⌇	⌇	⌇	⌇
563	Pětipsy	odj.	7:00		⌇	⌇	⌇	⌇	⌇	⌇	⌇	⌇	⌇	⌇
564	Račetice	příj.	7:03		10:29	13:25	14:10	15:25	17:25	19:25	8:31	10:31	14:31	16:31
	⇨ 578 Chomutov										*8:40*			
564	Račetice	odj.	7:05		10:29	13:25	14:10	15:25	17:25	19:25	8:31	10:31	14:31	16:31
561	Vilémov,Topolanský dvůr		7:07		10:31	13:27	14:12	15:27	17:27	19:27	8:33	10:33	14:33	16:33
561	Vilémov,rozc.		7:09		10:33	13:29	14:14	15:29	17:29	19:29	8:35	10:35	14:35	16:35
561	**Vilémov**	**příj.**	**7:10**		**10:34**	**13:30**	**14:15**	**15:30**	**17:30**	**19:30**	**8:36**	**10:36**	**14:36**	**16:36**
	⇨ 578 Chomutov									*19:40*				
	⇨ 598 Kadaň		*7:11*											
561	**Vilémov**	**odj.**			**10:34**	**13:30**	**14:15**	**15:30**	**17:30**	**19:30**	**8:36**	**10:36**	**14:36**	**16:36**
591	**Radonice**			**6:51**	**10:37**	**13:33**	**14:18**	**15:33**	**17:33**	**19:33**	**8:39**	**10:39**	**14:39**	**16:39**
591	Radechov			⌇				15:36						
591	Habartice,Háj			6:55				15:40						
591	**Kadaňský Rohozec**	**příj.**		**6:57**				**15:42**						

Poznámky

⇨ spoje navazující na linku 751

⌇ spoj jede po jiné trase

Všechny spoje zajišťuje nízkopodlažní vozidlo.

⚒ jede v pracovních dnech

⑥ jede v sobotu

† jede v neděli a ve státem uznávané svátky

24 nejede 24.12.

53 nejede od 23.12. do 3.1., 31.1., od 10.3. do 16.3., 17.4., od 28.6. do 31.8., 27.10. a 29.10.

Linka č. 562751 Žatec-Čeradice-Radonice,Kadaňský Rohozec
Všeobecné informace: Kadaň:477079936,Žatec:415240261, Centrální dispečink DÚK: 475 657 657, aktuální odjezdy: tabule.dopravauk.cz;
aktuální poloha spoje: provoz.dopravauk.cz; připomínky a stížnosti: podnety@dopravauk.cz
Přepravu zajišťuje: UMBRELLA CITY LINES s.r.o., Revoluční 1082/8, 110 00 Praha
Na lince platí jednotný tarif a smluvní přepravní podmínky Dopravy Ústeckého kraje. Informace jsou k dispozici ve vozidlech na lince.

Graf.: T101,T201

751 Radonice,Kadaňský Rohozec-Čeradice-Žatec

DOPRAVA ÚSTECKÉHO KRAJE

Platí od 15.12.2024 do 13.12.2025

Zóna	ZASTÁVKA		PRACOVNÍ DNY								SOBOTA + NEDĚLE			
			102 ⚒	104 ⚒	106 ⚒	108 ⚒53	110 ⚒	112 ⚒	114 ⚒	116 ⚒	202 ⑥†	204 ⑥†	206 ⑥†	208 ⑥†24
591	**Kadaňský Rohozec**	**odj.**		**6:58**				**15:43**						
591	Habartice,Háj			7:00				15:45						
591	Radechov			7:04				⌇						
592	**Mašťov,nám.**		**4:22**	⌇				⌇						
592	Mašťov,statek		4:24	⌇				⌇						
591	**Radonice**		**4:27**	**7:08**	**12:22**	**13:35**	**14:22**	**15:49**	**16:24**	**18:24**	**9:19**	**11:19**	**15:19**	**17:19**
561	Vilémov	příj.	4:30	7:11	12:25	13:38	14:25		16:27	18:27	9:22	11:22	15:22	17:22
561	Vilémov	odj.	4:30	7:11	12:25	13:38	14:25		16:27	18:27	9:22	11:22	15:22	17:22
561	Vilémov,rozc.		4:31	7:12	12:26	13:39	14:26		16:28	18:28	9:23	11:23	15:23	17:23
561	Vilémov,Topolanský dvůr		4:33	7:14	12:28	13:41	14:28		16:30	18:30	9:25	11:25	15:25	17:25
564	Račetice	příj.	4:35	7:16	12:30	13:43	14:30		16:32	18:32	9:27	11:27	15:27	17:27
564	Račetice	odj.	4:35	7:16	12:30	13:43	14:30		16:32	18:32	9:27	11:27	15:27	17:27
563	Pětipsy		⌇	⌇	12:33	⌇	14:33		⌇	⌇	⌇	⌇	⌇	⌇
564	Račetice		|	|	12:36	|	14:36		|	|	|	|	|	|
566	**Libědice**		**4:38**	**7:19**	**12:39**	**13:46**	**14:39**		**16:35**	**18:35**	**9:30**	**11:30**	**15:30**	**17:30**
566	Libědice,Čejkovice		4:42	7:23	12:43		14:43		16:39	18:39	9:34	11:34	15:34	17:34
963	Nové Sedlo,Sedčice		4:45	7:26	12:46		14:46		16:42	18:42	9:37	11:37	15:37	17:37
962	Čeradice,Větrušice		4:47	7:28	12:48		14:48		16:44	18:44	9:39	11:39	15:39	17:39
962	Čeradice,Větrušice,návrší		4:48	7:29	12:49		14:49		16:45	18:45	9:40	11:40	15:40	17:40
962	Čeradice	příj.	4:50	7:31	12:51		14:51		16:47	18:47	9:42	11:42	15:42	17:42
962	Čeradice	odj.	4:50	7:34	12:51		14:51		16:47	18:47	9:42	11:42	15:42	17:42
901	Žatec,Čeradická		4:54	7:38	12:55		14:55		16:51	18:51	9:46	11:46	15:46	17:46
901	Žatec,Lučanská		⌇	⌇	⌇		⌇		⌇	⌇	9:48	11:48	15:48	17:48
901	Žatec,sokolovna		4:56	7:40	12:57		14:57		16:53	18:53	9:50	11:50	15:50	17:50
901	**Žatec,aut.nádr.**		**4:58**	**7:42**	**12:59**		**14:59**		**16:55**	**18:55**	**9:52**	**11:52**	**15:52**	**17:52**
901	Žatec,u plynárny		4:59	7:43							9:53	11:53	15:53	17:53
901	**Žatec,žel.st.**	**příj.**	**5:00**	**7:44**							**9:54**	**11:54**	**15:54**	**17:54**
	⇨ U14 Žatec		*0:00:01*											
	⇨ R25 Most			*8:01*							*10:01*	*12:01*	*16:01*	*18:01*
	⇨ R25 Plzeň			*8:00*							*10:00*	*12:00*	*16:00*	*18:00*
	⇨ U52 Ústí n.L.		*5:05*											

Poznámky

⇨ spoje navazující na linku 751

| spoj zastávkou projíždí

⌇ spoj jede po jiné trase

Všechny spoje zajišťuje nízkopodlažní vozidlo.

⚒ jede v pracovních dnech

⑥ jede v sobotu

† jede v neděli a ve státem uznávané svátky

24 nejede 24.12.

53 nejede od 23.12. do 3.1., 31.1., od 10.3. do 16.3., 17.4., od 28.6. do 31.8., 27.10. a 29.10.

Linka č. 562751 Radonice,Kadaňský Rohozec-Čeradice-Žatec
Všeobecné informace: Kadaň:477079936,Žatec:415240261, Centrální dispečink DÚK: 475 657 657, aktuální odjezdy: tabule.dopravauk.cz;
aktuální poloha spoje: provoz.dopravauk.cz; připomínky a stížnosti: podnety@dopravauk.cz
Přepravu zajišťuje: UMBRELLA CITY LINES s.r.o., Revoluční 1082/8, 110 00 Praha
Na lince platí jednotný tarif a smluvní přepravní podmínky Dopravy Ústeckého kraje. Informace jsou k dispozici ve vozidlech na lince.

Graf.: T101,T201

752 Žatec-Nové Sedlo,Březany



DOPRAVA ÚSTECKÉHO KRAJE

Platí od 15.12.2024 do 13.12.2025

Zóna	ZASTÁVKA		PRACOVNÍ DNY		
			101 ⚒	103 ⚒	105 ⚒
901	**Žatec,aut.nádr.**	**odj.**	**6:19**	**13:00**	**15:15**
901	Žatec,Kovářská		6:21	13:02	15:17
901	Žatec,Lučanská		⌇	13:04	15:19
901	Žatec,VÚCh		⌇	13:05	15:20
901	Žatec,Kadaňská		⌇	13:06	15:21
961	Libočany		⌇	13:08	15:23
901	Žatec,Čeradická		6:23	⌇	⌇
962	Čeradice		6:27	⌇	⌇
962	Čeradice,Větrušice,návrší		6:29	⌇	⌇
962	Čeradice,Větrušice		6:30	⌇	⌇
963	Nové Sedlo,Sedčice		6:32	⌇	⌇
963	Nové Sedlo,Žabokliky		6:34	⌇	⌇
963	Nové Sedlo,Žabokliky,žel.st.		6:35	⌇	⌇
963	Nové Sedlo		6:37	13:14	15:29
963	Nové Sedlo,ÚNV		6:39	13:16	15:31
963	**Nové Sedlo,Březany**	**příj.**	**6:41**	**13:18**	**15:33**

Zóna	ZASTÁVKA - OPAČNÝ SMĚR		PRACOVNÍ DNY		
			102 ⚒	104 ⚒	106 ⚒
963	**Nové Sedlo,Březany**	**odj.**	**6:44**	**13:19**	**15:35**
963	Nové Sedlo,ÚNV		6:46	13:21	15:37
963	Nové Sedlo		6:48	13:23	15:39
963	Nové Sedlo,Žabokliky,žel.st.		⌇	⌇	15:40
963	Nové Sedlo,Žabokliky		⌇	⌇	15:42
963	Nové Sedlo,Sedčice		⌇	⌇	15:44
962	Čeradice,Větrušice		⌇	⌇	15:46
962	Čeradice,Větrušice,návrší		⌇	⌇	15:47
962	Čeradice		⌇	⌇	15:49
901	Žatec,Čeradická		⌇	⌇	15:53
961	Libočany		6:54	13:29	⌇
901	Žatec,Kadaňská		6:56	13:31	⌇
901	Žatec,VÚCh		6:57	13:32	⌇
901	Žatec,Lučanská		6:58	13:33	⌇
901	Žatec,sokolovna		7:00	13:35	15:55
901	**Žatec,aut.nádr.**	**příj.**	**7:02**	**13:37**	**15:57**

Poznámky

⌇ spoj jede po jiné trase

Všechny spoje zajišťuje nízkopodlažní vozidlo.

⚒ jede v pracovních dnech

Linka č. 562752 Žatec-Nové Sedlo,Březany
Všeobecné informace: Kadaň:477079936,Žatec:415240261, Centrální dispečink DÚK: 475 657 657, aktuální odjezdy: tabule.dopravauk.cz;
aktuální poloha spoje: provoz.dopravauk.cz; připomínky a stížnosti: podnety@dopravauk.cz
Přepravu zajišťuje: UMBRELLA CITY LINES s.r.o., Revoluční 1082/8, 110 00 Praha
Na lince platí jednotný tarif a smluvní přepravní podmínky Dopravy Ústeckého kraje. Informace jsou k dispozici ve vozidlech na lince.

Graf.: T101

755 Žatec-Žiželice,Stroupeč



DOPRAVA ÚSTECKÉHO KRAJE

Platí od 15.12.2024 do 13.12.2025

Zóna	ZASTÁVKA		PRACOVNÍ DNY				
			101 ⚒	103 ⚒	105 ⚒ 54	107 ⚒	109 ⚒
901	**Žatec,aut.nádr.**	**odj.**	**7:04**	**10:05**	**12:40**	**14:36**	**16:05**
901	Žatec,Kovářská		|	10:07	12:42	14:38	16:07
901	Žatec,Lučanská		|	10:09	12:44	14:40	16:09
901	Žatec,Havlíčkovo nám.		|	10:11	12:46	14:42	16:11
901	Žatec,Bonex		7:11	10:12	12:47	14:43	16:12
901	Žatec,Chmelařství		7:12	10:13	12:48	14:44	16:13
901	Žatec,žel.st.západ		7:13	10:14	12:49	14:45	16:14
901	Žatec,U výtopny		7:14	10:15	12:50	14:46	16:15
901	Žatec,Záhoří,rozc.		7:15	10:16	12:51	14:47	16:16
901	Žatec,Záhoří		⌇	10:18	12:53	14:49	16:18
911	**Žiželice,Stroupeč**	**příj.**	**7:21**	**10:25**	**13:00**	**14:56**	**16:25**

Zóna	ZASTÁVKA - OPAČNÝ SMĚR		PRACOVNÍ DNY					
			102 ⚒	104 ⚒	106 ⚒	108 ⚒ 54	110 ⚒	112 ⚒
911	**Žiželice,Stroupeč**	**odj.**	**5:06**	**7:22**	**10:30**	**13:01**	**14:57**	**16:25**
901	Žatec,Záhoří		5:13	7:29	10:37	⌇	⌇	⌇
901	Žatec,Záhoří,rozc.		5:14	7:31	10:39	13:07	15:03	16:31
901	Žatec,U výtopny		5:15	7:32	10:40	13:08	15:04	16:32
901	Žatec,žel.st.západ		5:16	7:33	10:41	13:09	15:05	16:33
901	Žatec,Chmelařství		5:17	7:34	10:42	13:10	15:06	16:34
901	Žatec,Bonex		5:18	7:35	10:43	13:11	15:07	16:35
901	Žatec,Havlíčkovo nám.		5:19	7:36	10:44	13:12	15:08	16:36
901	Žatec,Lučanská		5:21	7:38	10:46	13:14	15:10	16:38
901	Žatec,sokolovna		5:23	7:40	10:48	13:16	15:12	16:40
901	**Žatec,aut.nádr.**	**příj.**	**5:25**	**7:42**	**10:50**	**13:18**	**15:14**	**16:42**

Poznámky

| spoj zastávkou projíždí

⌇ spoj jede po jiné trase

Všechny spoje zajišťuje nízkopodlažní vozidlo.

⚒ jede v pracovních dnech

54 nejede od 23.12. do 3.1., 31.1., od 10.2. do 16.2., 17.4., od 28.6. do 31.8., 27.10. a 29.10.

Linka č. 562755 Žatec-Žiželice,Stroupeč
Všeobecné informace: Kadaň:477079936,Žatec:415240261, Centrální dispečink DÚK: 475 657 657, aktuální odjezdy: tabule.dopravauk.cz;
aktuální poloha spoje: provoz.dopravauk.cz; připomínky a stížnosti: podnety@dopravauk.cz
Přepravu zajišťuje: UMBRELLA CITY LINES s.r.o., Revoluční 1082/8, 110 00 Praha
Na lince platí jednotný tarif a smluvní přepravní podmínky Dopravy Ústeckého kraje. Informace jsou k dispozici ve vozidlech na lince.

Graf.: T101

762 Podbořany-Krásný Dvůr-Podbořany,Kněžice



DOPRAVA ÚSTECKÉHO KRAJE

Platí od 15.12.2024 do 13.12.2025

Zóna	ZASTÁVKA		PRACOVNÍ DNY		
			101 ⚒54	103 ⚒54	
931	**Podbořany,aut.nádr.**	**odj.**	**6:52**	**12:47**	
931	Podbořany,Nádražní		|	|	
931	Podbořany,nám.		|	⟨	
931	Podbořany,Žatecká		|	⟨	
933	Krásný Dvůr,Vysoké Třebušice		|	⟨	
931	Podbořany,OSP		⟨	12:49	
931	Podbořany,Hlubany,záv.		⟨	12:51	
931	Podbořany,Buškovice		⟨	12:53	
933	Krásný Dvůr		⟨	12:58	
933	Krásný Dvůr,Chrášťany		⟨	13:00	
933	Krásný Dvůr,Chotěbudice		⟨	13:03	
565	Podlesice,školka		⟨	13:06	
565	Vitčice		⟨	13:07	
565	Nové Třebčice		⟨	13:09	
565	Veliká Ves		⟨	13:12	
565	Široké Třebčice		⟨	13:16	
932	Podbořany,Mory		7:00	13:20	
932	**Podbořany,Kněžice**	**příj.**	**7:02**	**13:22**	

Poznámky

| spoj zastávkou projíždí

⟨ spoj jede po jiné trase

Všechny spoje zajišťuje nízkopodlažní vozidlo.

⚒ jede v pracovních dnech

54 nejede od 23.12. do 3.1., 31.1., od 10.2. do 16.2., 17.4., od 28.6. do 31.8., 27.10. a 29.10.

Linka č. 562762 Podbořany-Krásný Dvůr-Podbořany,Kněžice
Všeobecné informace: Kadaň:477079936,Žatec:415240261, Centrální dispečink DÚK: 475 657 657, aktuální odjezdy: tabule.dopravauk.cz;
aktuální poloha spoje: provoz.dopravauk.cz; připomínky a stížnosti: podnety@dopravauk.cz
Přepravu zajišťuje: UMBRELLA CITY LINES s.r.o., Revoluční 1082/8, 110 00 Praha
Na lince platí jednotný tarif a smluvní přepravní podmínky Dopravy Ústeckého kraje. Informace jsou k dispozici ve vozidlech na lince.

Graf.: T101

762 Podbořany,Kněžice-Krásný Dvůr-Podbořany



DOPRAVA ÚSTECKÉHO KRAJE

Platí od 15.12.2024 do 13.12.2025

Zóna	ZASTÁVKA		PRACOVNÍ DNY 102 ⚒54	PRACOVNÍ DNY 104 ⚒54	
932	**Podbořany,Kněžice**	**odj.**	**7:04**	**13:23**	
932	Podbořany,Mory		7:06	13:25	
565	Široké Třebčice		7:11	⟩	
565	Veliká Ves		7:15	⟩	
565	Nové Třebčice		7:18	⟩	
565	Vitčice		7:20	⟩	
565	Podlesice,školka		7:21	⟩	
933	Krásný Dvůr,Chotěbudice		7:24	⟩	
933	Krásný Dvůr,Chrášťany		7:28	⟩	
933	Krásný Dvůr		7:30	⟩	
931	Podbořany,Buškovice		7:35	⟩	
931	Podbořany,Hlubany,záv.		7:37	⟩	
931	Podbořany,OSP		7:39	⟩	
933	Krásný Dvůr,Vysoké Třebušice		⟩	13:28	
931	Podbořany,Žatecká		⟩	13:32	
931	Podbořany,nám.		⟩	13:33	
931	Podbořany,Nádražní		7:40	13:34	
931	**Podbořany,aut.nádr.**	**příj.**	**7:41**	**13:35**	

Poznámky

⟩ spoj jede po jiné trase

Všechny spoje zajišťuje nízkopodlažní vozidlo.

⚒ jede v pracovních dnech

54 nejede od 23.12. do 3.1., 31.1., od 10.2. do 16.2., 17.4., od 28.6. do 31.8., 27.10. a 29.10.

Linka č. 562762 Podbořany,Kněžice-Krásný Dvůr-Podbořany
Všeobecné informace: Kadaň:477079936,Žatec:415240261, Centrální dispečink DÚK: 475 657 657, aktuální odjezdy: tabule.dopravauk.cz;
aktuální poloha spoje: provoz.dopravauk.cz; připomínky a stížnosti: podnety@dopravauk.cz
Přepravu zajišťuje: UMBRELLA CITY LINES s.r.o., Revoluční 1082/8, 110 00 Praha
Na lince platí jednotný tarif a smluvní přepravní podmínky Dopravy Ústeckého kraje. Informace jsou k dispozici ve vozidlech na lince.

Graf.: T101

PŘÍLOHA 1

VYMEZENÍ LINEK A SPOJŮ

ČÁST 1C

VÝKONY NA SPOJÍCH

Vymezení linek a spojů

2024

Období: 01.01.2024 až 31.12.2024
Oblasti: Kadaň-Žatec
Dopravci: UMBRELLA CITY LINES s.r.o.
Provozovny: Kadaň (UMB), Chomutovsko (UMB), Mostecká pánev (UMB)

Oblast	Číslo linky	Název linky	Číslo spoje	Délka spoje	Období od-do	Počet spojů	Výkon za období	Typ vozu	Poznámka grafikonu
(1)	(2)	(3)	(4)	(5)	(6)	(7)	(8)=(5)x(7)	(9)	(10)
Kadaň-Žatec	415	Praha,Zličín - Kadaň,aut.nádr.	1001	2,900	02.01.2024 - 16.01.2024	11	31,900	KŽa12	
Kadaň-Žatec	415	Praha,Zličín - Kadaň,aut.nádr.	1001	2,800	17.01.2024 - 28.03.2024	52	145,600	KŽa12	
Kadaň-Žatec	415	Praha,Zličín - Kadaň,aut.nádr.	1001	2,300	02.04.2024 - 29.11.2024	170	391,000	KŽa12	
Kadaň-Žatec	415	Praha,Zličín - Kadaň,aut.nádr.	1003	25,700	02.01.2024 - 28.03.2024	63	1619,100	KŽa12	
Kadaň-Žatec	415	Praha,Zličín - Kadaň,aut.nádr.	1003	25,700	02.04.2024 - 31.12.2024	189	4857,300	KŽa12	
Kadaň-Žatec	415	Praha,Zličín - Kadaň,aut.nádr.	1006	109,525	02.01.2024 - 28.03.2024	63	6900,075	KŽa12	
Kadaň-Žatec	415	Praha,Zličín - Kadaň,aut.nádr.	1006	109,525	02.04.2024 - 29.11.2024	170	18619,250	KŽa12	
Kadaň-Žatec	415	Praha,Zličín - Kadaň,aut.nádr.	1006	105,600	02.12.2024 - 31.12.2024	19	2006,400	KŽa12	
Kadaň-Žatec	415	Praha,Zličín - Kadaň,aut.nádr.	1007	53,500	02.01.2024 - 28.03.2024	63	3370,500	KŽa12	
Kadaň-Žatec	415	Praha,Zličín - Kadaň,aut.nádr.	1007	53,500	02.04.2024 - 13.12.2024	180	9630,000	KŽa12	
Kadaň-Žatec	415	Praha,Zličín - Kadaň,aut.nádr.	1007	53,500	16.12.2024 - 31.12.2024	9	481,500	BusNP	
Kadaň-Žatec	415	Praha,Zličín - Kadaň,aut.nádr.	1008	109,525	02.01.2024 - 28.03.2024	63	6900,075	KŽa12	
Kadaň-Žatec	415	Praha,Zličín - Kadaň,aut.nádr.	1008	109,525	02.04.2024 - 31.12.2024	189	20700,225	KŽa12	
Kadaň-Žatec	415	Praha,Zličín - Kadaň,aut.nádr.	1013	118,125	02.01.2024 - 28.03.2024	63	7441,875	KŽa12	
Kadaň-Žatec	415	Praha,Zličín - Kadaň,aut.nádr.	1013	118,125	02.04.2024 - 31.12.2024	189	22325,625	KŽa12	
Kadaň-Žatec	415	Praha,Zličín - Kadaň,aut.nádr.	1014	117,925	02.01.2024 - 28.03.2024	63	7429,275	KŽa12	
Kadaň-Žatec	415	Praha,Zličín - Kadaň,aut.nádr.	1014	117,925	02.04.2024 - 13.12.2024	180	21226,500	KŽa12	
Kadaň-Žatec	415	Praha,Zličín - Kadaň,aut.nádr.	1014	117,925	16.12.2024 - 31.12.2024	9	1061,325	KŽa12	
Kadaň-Žatec	415	Praha,Zličín - Kadaň,aut.nádr.	1015	109,825	02.01.2024 - 28.03.2024	63	6918,975	KŽa12	
Kadaň-Žatec	415	Praha,Zličín - Kadaň,aut.nádr.	1015	109,825	02.04.2024 - 31.12.2024	189	20756,925	KŽa12	
Kadaň-Žatec	415	Praha,Zličín - Kadaň,aut.nádr.	1019	109,825	02.01.2024 - 28.03.2024	63	6918,975	KŽa12	
Kadaň-Žatec	415	Praha,Zličín - Kadaň,aut.nádr.	1019	109,825	02.04.2024 - 29.11.2024	170	18670,250	KŽa12	
Kadaň-Žatec	415	Praha,Zličín - Kadaň,aut.nádr.	1020	117,925	02.01.2024 - 28.03.2024	63	7429,275	KŽa12	
Kadaň-Žatec	415	Praha,Zličín - Kadaň,aut.nádr.	1020	117,925	02.04.2024 - 31.12.2024	189	22287,825	KŽa12	
Kadaň-Žatec	415	Praha,Zličín - Kadaň,aut.nádr.	1022	119,825	02.01.2024 - 28.03.2024	63	7548,975	KŽa12	
Kadaň-Žatec	415	Praha,Zličín - Kadaň,aut.nádr.	1022	119,825	02.04.2024 - 31.12.2024	189	22646,925	KŽa12	
Kadaň-Žatec	415	Praha,Zličín - Kadaň,aut.nádr.	1025	25,700	02.01.2024 - 28.03.2024	63	1619,100	KŽa12	
Kadaň-Žatec	415	Praha,Zličín - Kadaň,aut.nádr.	1025	25,700	02.04.2024 - 29.11.2024	170	4369,000	KŽa12	
Kadaň-Žatec	415	Praha,Zličín - Kadaň,aut.nádr.	1025	105,000	02.12.2024 - 13.12.2024	10	1050,000	KŽa12	
Kadaň-Žatec	415	Praha,Zličín - Kadaň,aut.nádr.	1025	105,000	16.12.2024 - 31.12.2024	9	945,000	KŽa12	
Kadaň-Žatec	415	Praha,Zličín - Kadaň,aut.nádr.	1026	28,100	02.01.2024 - 16.01.2024	11	309,100	KŽa12	
Kadaň-Žatec	415	Praha,Zličín - Kadaň,aut.nádr.	1026	28,100	17.01.2024 - 28.03.2024	52	1461,200	KŽa12	
Kadaň-Žatec	415	Praha,Zličín - Kadaň,aut.nádr.	1026	28,100	02.04.2024 - 29.11.2024	170	4777,000	KŽa12	
Kadaň-Žatec	415	Praha,Zličín - Kadaň,aut.nádr.	1027	109,825	02.01.2024 - 28.03.2024	63	6918,975	KŽa12	
Kadaň-Žatec	415	Praha,Zličín - Kadaň,aut.nádr.	1027	109,825	02.04.2024 - 31.12.2024	189	20756,925	KŽa12	
Kadaň-Žatec	415	Praha,Zličín - Kadaň,aut.nádr.	1029	109,825	02.01.2024 - 28.03.2024	63	6918,975	KŽa12	
Kadaň-Žatec	415	Praha,Zličín - Kadaň,aut.nádr.	1029	109,825	02.04.2024 - 29.11.2024	170	18670,250	KŽa12	
Kadaň-Žatec	415	Praha,Zličín - Kadaň,aut.nádr.	1029	105,000	02.12.2024 - 31.12.2024	19	1995,000	KŽa12	
Kadaň-Žatec	415	Praha,Zličín - Kadaň,aut.nádr.	1032	117,925	02.01.2024 - 28.03.2024	63	7429,275	KŽa12	
Kadaň-Žatec	415	Praha,Zličín - Kadaň,aut.nádr.	1032	117,925	02.04.2024 - 13.12.2024	180	21226,500	KŽa12	
Kadaň-Žatec	415	Praha,Zličín - Kadaň,aut.nádr.	1032	117,925	16.12.2024 - 30.12.2024	8	943,400	BusNP	
Kadaň-Žatec	415	Praha,Zličín - Kadaň,aut.nádr.	1033	84,125	02.01.2024 - 28.03.2024	63	5299,875	KŽa12	
Kadaň-Žatec	415	Praha,Zličín - Kadaň,aut.nádr.	1033	84,125	02.04.2024 - 13.12.2024	180	15142,500	KŽa12	
Kadaň-Žatec	415	Praha,Zličín - Kadaň,aut.nádr.	1033	84,125	16.12.2024 - 30.12.2024	8	673,000	BusNP	
Kadaň-Žatec	415	Praha,Zličín - Kadaň,aut.nádr.	1034	26,200	02.01.2024 - 28.03.2024	63	1650,600	KŽa12	
Kadaň-Žatec	415	Praha,Zličín - Kadaň,aut.nádr.	1034	26,200	02.04.2024 - 30.12.2024	188	4925,600	KŽa12	
Kadaň-Žatec	415	Praha,Zličín - Kadaň,aut.nádr.	1036	2,700	02.01.2024 - 28.03.2024	63	170,100	KŽa12	
Kadaň-Žatec	415	Praha,Zličín - Kadaň,aut.nádr.	1036	2,400	02.04.2024 - 29.11.2024	170	408,000	KŽa12	
Kadaň-Žatec	415	Praha,Zličín - Kadaň,aut.nádr.	4003	25,700	01.01.2024 - 31.03.2024	28	719,600	KŽa12	
Kadaň-Žatec	415	Praha,Zličín - Kadaň,aut.nádr.	4003	25,700	01.04.2024 - 29.12.2024	86	2210,200	KŽa12	
Kadaň-Žatec	415	Praha,Zličín - Kadaň,aut.nádr.	4006	26,200	01.01.2024 - 31.03.2024	28	733,600	KŽa12	
Kadaň-Žatec	415	Praha,Zličín - Kadaň,aut.nádr.	4006	26,200	01.04.2024 - 29.12.2024	68	1781,600	KŽa12	
Kadaň-Žatec	415	Praha,Zličín - Kadaň,aut.nádr.	4006	26,200	19.10.2024 - 14.12.2024	18	471,600	KŽa12	
Kadaň-Žatec	415	Praha,Zličín - Kadaň,aut.nádr.	4007	25,700	01.01.2024 - 31.03.2024	28	719,600	KŽa12	
Kadaň-Žatec	415	Praha,Zličín - Kadaň,aut.nádr.	4007	25,700	01.04.2024 - 29.12.2024	68	1747,600	KŽa12	
Kadaň-Žatec	415	Praha,Zličín - Kadaň,aut.nádr.	4007	25,700	19.10.2024 - 14.12.2024	18	462,600	KŽa12	
Kadaň-Žatec	415	Praha,Zličín - Kadaň,aut.nádr.	4010	26,200	01.01.2024 - 31.03.2024	28	733,600	KŽa12	
Kadaň-Žatec	415	Praha,Zličín - Kadaň,aut.nádr.	4010	26,200	01.04.2024 - 29.12.2024	68	1781,600	KŽa12	
Kadaň-Žatec	415	Praha,Zličín - Kadaň,aut.nádr.	4010	26,200	19.10.2024 - 14.12.2024	18	471,600	KŽa12	
Kadaň-Žatec	415	Praha,Zličín - Kadaň,aut.nádr.	4011	25,700	01.01.2024 - 31.03.2024	28	719,600	KŽa12	
Kadaň-Žatec	415	Praha,Zličín - Kadaň,aut.nádr.	4011	25,700	01.04.2024 - 29.12.2024	85	2184,500	KŽa12	
Kadaň-Žatec	415	Praha,Zličín - Kadaň,aut.nádr.	4014	109,525	01.01.2024 - 31.03.2024	28	3066,700	KŽa12	
Kadaň-Žatec	415	Praha,Zličín - Kadaň,aut.nádr.	4014	109,525	01.04.2024 - 29.12.2024	85	9309,625	KŽa12	
Kadaň-Žatec	415	Praha,Zličín - Kadaň,aut.nádr.	4017	84,125	01.01.2024 - 31.03.2024	28	2355,500	KŽa12	
Kadaň-Žatec	415	Praha,Zličín - Kadaň,aut.nádr.	4017	84,125	01.04.2024 - 29.12.2024	85	7150,625	KŽa12	
Kadaň-Žatec	571	Jirkov-Chomutov-Březno-Radonice	101	33,400	02.01.2024 - 13.12.2024	243	8116,200	KŽa12	
Kadaň-Žatec	571	Jirkov-Chomutov-Březno-Radonice	102	20,200	02.01.2024 - 13.12.2024	243	4908,600	KŽa12	
Kadaň-Žatec	571	Jirkov-Chomutov-Březno-Radonice	103	33,800	03.01.2024 - 13.12.2024	189	6388,200	CV_12	
Kadaň-Žatec	571	Jirkov-Chomutov-Březno-Radonice	104	25,200	02.01.2024 - 13.12.2024	243	6123,600	KŽa12	
Kadaň-Žatec	571	Jirkov-Chomutov-Březno-Radonice	105	31,400	02.01.2024 - 13.12.2024	243	7630,200	CV_12	
Kadaň-Žatec	571	Jirkov-Chomutov-Březno-Radonice	106	27,100	02.01.2024 - 13.12.2024	243	6585,300	CV_12	
Kadaň-Žatec	571	Jirkov-Chomutov-Březno-Radonice	107	20,000	02.01.2024 - 30.10.2024	54	1080,000	MPa12	
Kadaň-Žatec	571	Jirkov-Chomutov-Březno-Radonice	108	34,000	03.01.2024 - 13.12.2024	189	6426,000	CV_12	
Kadaň-Žatec	571	Jirkov-Chomutov-Březno-Radonice	109	15,300	03.01.2024 - 13.12.2024	189	2891,700	MPa12	
Kadaň-Žatec	571	Jirkov-Chomutov-Březno-Radonice	110	25,000	02.01.2024 - 30.10.2024	54	1350,000	MPa12	

Kadaň-Žatec	571	Jirkov-Chomutov-Březno-Radonice	111	12,000	02.01.2024 - 13.12.2024	243	2916,000	CV_12	
Kadaň-Žatec	571	Jirkov-Chomutov-Březno-Radonice	112	20,600	03.01.2024 - 13.12.2024	189	3893,400	MPa12	
Kadaň-Žatec	571	Jirkov-Chomutov-Březno-Radonice	113	20,000	02.01.2024 - 13.12.2024	243	4860,000	CV_12	
Kadaň-Žatec	571	Jirkov-Chomutov-Březno-Radonice	114	11,900	02.01.2024 - 13.12.2024	243	2891,700	CV_12	
Kadaň-Žatec	571	Jirkov-Chomutov-Březno-Radonice	115	15,700	02.01.2024 - 27.09.2024	189	2967,300	CV_12	
Kadaň-Žatec	571	Jirkov-Chomutov-Březno-Radonice	115	15,700	30.09.2024 - 13.12.2024	54	847,800	CV_12	
Kadaň-Žatec	571	Jirkov-Chomutov-Březno-Radonice	116	20,200	02.01.2024 - 13.12.2024	243	4908,600	CV_12	
Kadaň-Žatec	571	Jirkov-Chomutov-Březno-Radonice	117	20,000	02.01.2024 - 13.12.2024	243	4860,000	KŽa12	
Kadaň-Žatec	571	Jirkov-Chomutov-Březno-Radonice	118	15,900	02.01.2024 - 27.09.2024	189	3005,100	CV_12	
Kadaň-Žatec	571	Jirkov-Chomutov-Březno-Radonice	118	15,900	30.09.2024 - 13.12.2024	54	858,600	CV_12	
Kadaň-Žatec	571	Jirkov-Chomutov-Březno-Radonice	119	20,000	02.01.2024 - 13.12.2024	243	4860,000	KŽa12	
Kadaň-Žatec	571	Jirkov-Chomutov-Březno-Radonice	120	20,200	02.01.2024 - 13.12.2024	243	4908,600	KŽa12	
Kadaň-Žatec	571	Jirkov-Chomutov-Březno-Radonice	121	24,900	02.01.2024 - 13.12.2024	243	6050,700	KŽa12	
Kadaň-Žatec	571	Jirkov-Chomutov-Březno-Radonice	122	20,200	02.01.2024 - 13.12.2024	243	4908,600	KŽa12	
Kadaň-Žatec	571	Jirkov-Chomutov-Březno-Radonice	123	20,500	02.01.2024 - 13.12.2024	243	4981,500	KŽa12	
Kadaň-Žatec	571	Jirkov-Chomutov-Březno-Radonice	124	25,200	02.01.2024 - 13.12.2024	243	6123,600	KŽa12	
Kadaň-Žatec	571	Jirkov-Chomutov-Březno-Radonice	125	20,000	02.01.2024 - 30.10.2024	54	1080,000	KŽa12	
Kadaň-Žatec	571	Jirkov-Chomutov-Březno-Radonice	126	16,000	02.01.2024 - 13.12.2024	243	3888,000	KŽa12	
Kadaň-Žatec	571	Jirkov-Chomutov-Březno-Radonice	127	33,800	03.01.2024 - 13.12.2024	189	6388,200	KŽa12	
Kadaň-Žatec	571	Jirkov-Chomutov-Březno-Radonice	128	20,200	02.01.2024 - 30.10.2024	54	1090,800	KŽa12	
Kadaň-Žatec	571	Jirkov-Chomutov-Březno-Radonice	129	26,900	02.01.2024 - 13.12.2024	243	6536,700	KŽa12	
Kadaň-Žatec	571	Jirkov-Chomutov-Březno-Radonice	130	34,000	03.01.2024 - 13.12.2024	189	6426,000	KŽa12	
Kadaň-Žatec	571	Jirkov-Chomutov-Březno-Radonice	131	20,000	02.01.2024 - 13.12.2024	243	4860,000	CV_12	
Kadaň-Žatec	571	Jirkov-Chomutov-Březno-Radonice	132	20,200	02.01.2024 - 13.12.2024	243	4908,600	CV_12	
Kadaň-Žatec	571	Jirkov-Chomutov-Březno-Radonice	133	12,000	02.01.2024 - 13.12.2024	243	2916,000	CV_12	
Kadaň-Žatec	571	Jirkov-Chomutov-Březno-Radonice	134	34,300	02.01.2024 - 13.12.2024	243	8334,900	KŽa12	
Kadaň-Žatec	571	Jirkov-Chomutov-Březno-Radonice	135	12,000	02.01.2024 - 13.12.2024	243	2916,000	KŽa12	
Kadaň-Žatec	571	Jirkov-Chomutov-Březno-Radonice	136	11,900	02.01.2024 - 13.12.2024	243	2891,700	CV_12	
Kadaň-Žatec	571	Jirkov-Chomutov-Březno-Radonice	137	20,000	02.01.2024 - 13.12.2024	243	4860,000	KŽa12	
Kadaň-Žatec	571	Jirkov-Chomutov-Březno-Radonice	138	11,900	02.01.2024 - 13.12.2024	243	2891,700	KŽa12	
Kadaň-Žatec	571	Jirkov-Chomutov-Březno-Radonice	201	33,400	06.01.2024 - 14.12.2024	105	3507,000	CV_12	
Kadaň-Žatec	571	Jirkov-Chomutov-Březno-Radonice	202	34,300	06.01.2024 - 14.12.2024	105	3601,500	CV_12	
Kadaň-Žatec	571	Jirkov-Chomutov-Březno-Radonice	203	33,400	01.01.2024 - 14.12.2024	106	3540,400	CV_12	
Kadaň-Žatec	571	Jirkov-Chomutov-Březno-Radonice	204	34,300	01.01.2024 - 14.12.2024	106	3635,800	CV_12	
Kadaň-Žatec	578	Chomutov-Kadaň-Podbořany	101	20,400	02.01.2024 - 13.12.2024	243	4957,200	KŽa12	
Kadaň-Žatec	578	Chomutov-Kadaň-Podbořany	101	20,400	16.12.2024 - 31.12.2024	9	183,600	BusNP	
Kadaň-Žatec	578	Chomutov-Kadaň-Podbořany	102	19,900	02.01.2024 - 13.12.2024	243	4835,700	KŽa12	
Kadaň-Žatec	578	Chomutov-Kadaň-Podbořany	102	19,900	16.12.2024 - 31.12.2024	9	179,100	BusNP	
Kadaň-Žatec	578	Chomutov-Kadaň-Podbořany	103	51,800	02.01.2024 - 13.12.2024	243	12587,400	KŽa12	
Kadaň-Žatec	578	Chomutov-Kadaň-Podbořany	103	51,800	16.12.2024 - 31.12.2024	9	466,200	BusNP	
Kadaň-Žatec	578	Chomutov-Kadaň-Podbořany	104	51,200	02.01.2024 - 13.12.2024	243	12441,600	KŽa12	
Kadaň-Žatec	578	Chomutov-Kadaň-Podbořany	104	51,200	16.12.2024 - 31.12.2024	9	460,800	BusNP	
Kadaň-Žatec	578	Chomutov-Kadaň-Podbořany	105	52,100	02.01.2024 - 13.12.2024	243	12660,300	CV_12	
Kadaň-Žatec	578	Chomutov-Kadaň-Podbořany	105	52,100	16.12.2024 - 31.12.2024	9	468,900	BusNP	
Kadaň-Žatec	578	Chomutov-Kadaň-Podbořany	106	51,200	02.01.2024 - 13.12.2024	243	12441,600	KŽa12	
Kadaň-Žatec	578	Chomutov-Kadaň-Podbořany	106	51,200	16.12.2024 - 31.12.2024	9	460,800	BusNP	
Kadaň-Žatec	578	Chomutov-Kadaň-Podbořany	107	51,800	02.01.2024 - 13.12.2024	243	12587,400	KŽa12	
Kadaň-Žatec	578	Chomutov-Kadaň-Podbořany	107	51,800	16.12.2024 - 31.12.2024	9	466,200	BusNP	
Kadaň-Žatec	578	Chomutov-Kadaň-Podbořany	108	21,000	03.01.2024 - 13.12.2024	189	3969,000	KŽa12	
Kadaň-Žatec	578	Chomutov-Kadaň-Podbořany	108	21,000	16.12.2024 - 20.12.2024	5	105,000	BusNP	
Kadaň-Žatec	578	Chomutov-Kadaň-Podbořany	109	20,300	02.01.2024 - 13.12.2024	243	4932,900	KŽa12	
Kadaň-Žatec	578	Chomutov-Kadaň-Podbořany	109	20,300	16.12.2024 - 31.12.2024	9	182,700	KŽa12	
Kadaň-Žatec	578	Chomutov-Kadaň-Podbořany	110	51,200	02.01.2024 - 30.08.2024	169	8652,800	CV_12	
Kadaň-Žatec	578	Chomutov-Kadaň-Podbořany	110	51,600	02.09.2024 - 13.12.2024	74	3818,400	CV_12	
Kadaň-Žatec	578	Chomutov-Kadaň-Podbořany	110	51,600	16.12.2024 - 31.12.2024	9	464,400	BusNP	
Kadaň-Žatec	578	Chomutov-Kadaň-Podbořany	111	21,900	03.01.2024 - 13.12.2024	189	4139,100	KŽa12	
Kadaň-Žatec	578	Chomutov-Kadaň-Podbořany	111	21,900	16.12.2024 - 20.12.2024	5	109,500	BusNP	
Kadaň-Žatec	578	Chomutov-Kadaň-Podbořany	112	51,200	02.01.2024 - 13.12.2024	243	12441,600	KŽa12	
Kadaň-Žatec	578	Chomutov-Kadaň-Podbořany	112	51,200	16.12.2024 - 31.12.2024	9	460,800	BusNP	
Kadaň-Žatec	578	Chomutov-Kadaň-Podbořany	113	51,800	02.01.2024 - 30.08.2024	169	8754,200	KŽa12	
Kadaň-Žatec	578	Chomutov-Kadaň-Podbořany	113	52,100	02.09.2024 - 13.12.2024	74	3855,400	KŽa12	
Kadaň-Žatec	578	Chomutov-Kadaň-Podbořany	113	52,100	16.12.2024 - 31.12.2024	9	468,900	BusNP	
Kadaň-Žatec	578	Chomutov-Kadaň-Podbořany	114	51,600	02.01.2024 - 13.12.2024	243	12538,800	KŽa12	
Kadaň-Žatec	578	Chomutov-Kadaň-Podbořany	114	51,600	16.12.2024 - 31.12.2024	9	464,400	BusNP	
Kadaň-Žatec	578	Chomutov-Kadaň-Podbořany	115	51,800	02.01.2024 - 13.12.2024	243	12587,400	KŽa12	
Kadaň-Žatec	578	Chomutov-Kadaň-Podbořany	115	51,800	16.12.2024 - 31.12.2024	9	466,200	BusNP	
Kadaň-Žatec	578	Chomutov-Kadaň-Podbořany	116	19,900	02.01.2024 - 31.12.2024	252	5014,800	KŽa12	
Kadaň-Žatec	578	Chomutov-Kadaň-Podbořany	117	38,300	02.01.2024 - 13.12.2024	243	9306,900	KŽa12	
Kadaň-Žatec	578	Chomutov-Kadaň-Podbořany	117	38,300	16.12.2024 - 31.12.2024	9	344,700	BusNP	
Kadaň-Žatec	578	Chomutov-Kadaň-Podbořany	118	51,600	02.01.2024 - 13.12.2024	243	12538,800	KŽa12	
Kadaň-Žatec	578	Chomutov-Kadaň-Podbořany	118	51,600	16.12.2024 - 31.12.2024	9	464,400	BusNP	
Kadaň-Žatec	578	Chomutov-Kadaň-Podbořany	119	51,800	02.01.2024 - 13.12.2024	243	12587,400	KŽa12	
Kadaň-Žatec	578	Chomutov-Kadaň-Podbořany	119	51,800	16.12.2024 - 31.12.2024	9	466,200	KŽa12	
Kadaň-Žatec	578	Chomutov-Kadaň-Podbořany	120	37,900	02.01.2024 - 13.12.2024	243	9209,700	KŽa12	
Kadaň-Žatec	578	Chomutov-Kadaň-Podbořany	120	37,900	16.12.2024 - 31.12.2024	9	341,100	BusNP	
Kadaň-Žatec	578	Chomutov-Kadaň-Podbořany	121	51,800	02.01.2024 - 30.08.2024	169	8754,200	CV_12	
Kadaň-Žatec	578	Chomutov-Kadaň-Podbořany	121	52,100	02.09.2024 - 13.12.2024	74	3855,400	CV_12	
Kadaň-Žatec	578	Chomutov-Kadaň-Podbořany	121	52,100	16.12.2024 - 31.12.2024	9	468,900	BusNP	
Kadaň-Žatec	578	Chomutov-Kadaň-Podbořany	122	51,600	02.01.2024 - 13.12.2024	243	12538,800	KŽa12	
Kadaň-Žatec	578	Chomutov-Kadaň-Podbořany	122	51,600	16.12.2024 - 31.12.2024	9	464,400	KŽa12	
Kadaň-Žatec	578	Chomutov-Kadaň-Podbořany	123	51,800	02.01.2024 - 30.08.2024	169	8754,200	MPa12	
Kadaň-Žatec	578	Chomutov-Kadaň-Podbořany	123	52,100	02.09.2024 - 13.12.2024	74	3855,400	MPa12	
Kadaň-Žatec	578	Chomutov-Kadaň-Podbořany	123	52,100	16.12.2024 - 31.12.2024	9	468,900	BusNP	
Kadaň-Žatec	578	Chomutov-Kadaň-Podbořany	124	51,200	02.01.2024 - 30.08.2024	169	8652,800	CV_12	
Kadaň-Žatec	578	Chomutov-Kadaň-Podbořany	124	51,600	02.09.2024 - 13.12.2024	74	3818,400	CV_12	
Kadaň-Žatec	578	Chomutov-Kadaň-Podbořany	124	51,600	16.12.2024 - 31.12.2024	9	464,400	BusNP	
Kadaň-Žatec	578	Chomutov-Kadaň-Podbořany	125	51,800	02.01.2024 - 13.12.2024	243	12587,400	CV_12	

Kadaň-Žatec	578	Chomutov-Kadaň-Podbořany	125	51,800	16.12.2024 - 31.12.2024	9	466,200	BusNP	
Kadaň-Žatec	578	Chomutov-Kadaň-Podbořany	126	51,200	02.01.2024 - 30.08.2024	169	8652,800	MPa12	
Kadaň-Žatec	578	Chomutov-Kadaň-Podbořany	126	51,600	02.09.2024 - 13.12.2024	74	3818,400	MPa12	
Kadaň-Žatec	578	Chomutov-Kadaň-Podbořany	126	51,600	16.12.2024 - 31.12.2024	9	464,400	BusNP	
Kadaň-Žatec	578	Chomutov-Kadaň-Podbořany	127	51,800	02.01.2024 - 13.12.2024	243	12587,400	CV_12	
Kadaň-Žatec	578	Chomutov-Kadaň-Podbořany	127	51,800	16.12.2024 - 31.12.2024	9	466,200	BusNP	
Kadaň-Žatec	578	Chomutov-Kadaň-Podbořany	128	51,200	02.01.2024 - 13.12.2024	243	12441,600	CV_12	
Kadaň-Žatec	578	Chomutov-Kadaň-Podbořany	128	51,200	16.12.2024 - 31.12.2024	9	460,800	BusNP	
Kadaň-Žatec	578	Chomutov-Kadaň-Podbořany	129	51,800	02.01.2024 - 30.08.2024	169	8754,200	KŽa12	
Kadaň-Žatec	578	Chomutov-Kadaň-Podbořany	129	52,100	02.09.2024 - 31.12.2024	83	4324,300	KŽa12	
Kadaň-Žatec	578	Chomutov-Kadaň-Podbořany	130	51,200	02.01.2024 - 13.12.2024	243	12441,600	CV_12	
Kadaň-Žatec	578	Chomutov-Kadaň-Podbořany	130	51,200	16.12.2024 - 31.12.2024	9	460,800	BusNP	
Kadaň-Žatec	578	Chomutov-Kadaň-Podbořany	131	51,800	02.01.2024 - 30.08.2024	169	8754,200	CV_12	
Kadaň-Žatec	578	Chomutov-Kadaň-Podbořany	131	52,100	02.09.2024 - 13.12.2024	74	3855,400	CV_12	
Kadaň-Žatec	578	Chomutov-Kadaň-Podbořany	131	52,100	16.12.2024 - 31.12.2024	9	468,900	BusNP	
Kadaň-Žatec	578	Chomutov-Kadaň-Podbořany	132	51,200	02.01.2024 - 30.08.2024	169	8652,800	KŽa12	
Kadaň-Žatec	578	Chomutov-Kadaň-Podbořany	132	51,600	02.09.2024 - 31.12.2024	83	4282,800	KŽa12	
Kadaň-Žatec	578	Chomutov-Kadaň-Podbořany	133	20,300	02.01.2024 - 30.12.2024	251	5095,300	KŽa12	
Kadaň-Žatec	578	Chomutov-Kadaň-Podbořany	134	51,200	02.01.2024 - 30.08.2024	169	8652,800	CV_12	
Kadaň-Žatec	578	Chomutov-Kadaň-Podbořany	134	51,600	02.09.2024 - 13.12.2024	74	3818,400	CV_12	
Kadaň-Žatec	578	Chomutov-Kadaň-Podbořany	134	51,600	16.12.2024 - 30.12.2024	8	412,800	BusNP	
Kadaň-Žatec	578	Chomutov-Kadaň-Podbořany	135	38,300	02.01.2024 - 13.12.2024	243	9306,900	KŽa12	
Kadaň-Žatec	578	Chomutov-Kadaň-Podbořany	135	38,300	16.12.2024 - 30.12.2024	8	306,400	BusNP	
Kadaň-Žatec	578	Chomutov-Kadaň-Podbořany	201	20,300	06.01.2024 - 29.12.2024	112	2273,600	KŽa12	
Kadaň-Žatec	578	Chomutov-Kadaň-Podbořany	202	37,900	06.01.2024 - 29.12.2024	112	4244,800	KŽa12	
Kadaň-Žatec	578	Chomutov-Kadaň-Podbořany	203	56,600	06.01.2024 - 29.12.2024	94	5320,400	CV_12	
Kadaň-Žatec	578	Chomutov-Kadaň-Podbořany	203	56,600	19.10.2024 - 14.12.2024	18	1018,800	CV_12	
Kadaň-Žatec	578	Chomutov-Kadaň-Podbořany	204	19,900	06.01.2024 - 29.12.2024	112	2228,800	KŽa12	
Kadaň-Žatec	578	Chomutov-Kadaň-Podbořany	205	51,800	01.01.2024 - 29.12.2024	107	5542,600	CV_12	
Kadaň-Žatec	578	Chomutov-Kadaň-Podbořany	205	51,800	19.10.2024 - 14.12.2024	9	466,200	CV_12	
Kadaň-Žatec	578	Chomutov-Kadaň-Podbořany	206	55,900	01.01.2024 - 29.12.2024	96	5366,400	CV_12	
Kadaň-Žatec	578	Chomutov-Kadaň-Podbořany	206	55,900	19.10.2024 - 14.12.2024	18	1006,200	CV_12	
Kadaň-Žatec	578	Chomutov-Kadaň-Podbořany	207	56,600	01.01.2024 - 14.12.2024	106	5999,600	CV_12	
Kadaň-Žatec	578	Chomutov-Kadaň-Podbořany	207	56,600	15.12.2024 - 29.12.2024	8	452,800	BusNP	
Kadaň-Žatec	578	Chomutov-Kadaň-Podbořany	208	51,200	01.01.2024 - 29.12.2024	107	5478,400	CV_12	
Kadaň-Žatec	578	Chomutov-Kadaň-Podbořany	208	51,200	19.10.2024 - 14.12.2024	9	460,800	CV_12	
Kadaň-Žatec	578	Chomutov-Kadaň-Podbořany	209	51,800	01.01.2024 - 29.12.2024	114	5905,200	CV_12	
Kadaň-Žatec	578	Chomutov-Kadaň-Podbořany	210	55,900	01.01.2024 - 14.12.2024	106	5925,400	CV_12	
Kadaň-Žatec	578	Chomutov-Kadaň-Podbořany	210	55,900	15.12.2024 - 29.12.2024	8	447,200	BusNP	
Kadaň-Žatec	578	Chomutov-Kadaň-Podbořany	211	56,600	01.01.2024 - 29.12.2024	66	3735,600	CV_12	
Kadaň-Žatec	578	Chomutov-Kadaň-Podbořany	211	56,600	06.01.2024 - 14.12.2024	50	2830,000	CV_12	
Kadaň-Žatec	578	Chomutov-Kadaň-Podbořany	212	51,200	01.01.2024 - 29.12.2024	114	5836,800	CV_12	
Kadaň-Žatec	578	Chomutov-Kadaň-Podbořany	213	51,800	01.01.2024 - 31.08.2024	75	3885,000	BusNP	
Kadaň-Žatec	578	Chomutov-Kadaň-Podbořany	213	51,800	01.09.2024 - 13.10.2024	13	673,400	KŽa12	
Kadaň-Žatec	578	Chomutov-Kadaň-Podbořany	213	51,800	19.10.2024 - 14.12.2024	18	932,400	CV_12	
Kadaň-Žatec	578	Chomutov-Kadaň-Podbořany	213	51,800	15.12.2024 - 29.12.2024	7	362,600	KŽa12	
Kadaň-Žatec	578	Chomutov-Kadaň-Podbořany	214	55,900	01.01.2024 - 29.12.2024	65	3633,500	CV_12	
Kadaň-Žatec	578	Chomutov-Kadaň-Podbořany	214	55,900	06.01.2024 - 14.12.2024	50	2795,000	CV_12	
Kadaň-Žatec	578	Chomutov-Kadaň-Podbořany	215	43,100	01.01.2024 - 29.12.2024	113	4870,300	KŽa12	
Kadaň-Žatec	578	Chomutov-Kadaň-Podbořany	216	51,200	01.01.2024 - 31.08.2024	75	3840,000	BusNP	
Kadaň-Žatec	578	Chomutov-Kadaň-Podbořany	216	51,200	01.09.2024 - 13.10.2024	13	665,600	KŽa12	
Kadaň-Žatec	578	Chomutov-Kadaň-Podbořany	216	51,200	19.10.2024 - 14.12.2024	18	921,600	CV_12	
Kadaň-Žatec	578	Chomutov-Kadaň-Podbořany	216	51,200	15.12.2024 - 29.12.2024	7	358,400	KŽa12	
Kadaň-Žatec	598	Kadaň-Radonice-Veliká Ves-Podbořany	101	35,600	02.01.2024 - 13.12.2024	243	8650,800	KŽa12	
Kadaň-Žatec	598	Kadaň-Radonice-Veliká Ves-Podbořany	101	35,600	16.12.2024 - 31.12.2024	9	320,400	BusNP	
Kadaň-Žatec	598	Kadaň-Radonice-Veliká Ves-Podbořany	102	19,400	02.01.2024 - 13.12.2024	243	4714,200	KŽa12	
Kadaň-Žatec	598	Kadaň-Radonice-Veliká Ves-Podbořany	102	19,400	16.12.2024 - 31.12.2024	9	174,600	BusNP	
Kadaň-Žatec	598	Kadaň-Radonice-Veliká Ves-Podbořany	103	16,200	02.01.2024 - 13.12.2024	243	3936,600	KŽa12	
Kadaň-Žatec	598	Kadaň-Radonice-Veliká Ves-Podbořany	103	16,200	16.12.2024 - 31.12.2024	9	145,800	BusNP	
Kadaň-Žatec	598	Kadaň-Radonice-Veliká Ves-Podbořany	104	19,400	02.01.2024 - 13.12.2024	243	4714,200	KŽa12	
Kadaň-Žatec	598	Kadaň-Radonice-Veliká Ves-Podbořany	104	19,400	16.12.2024 - 31.12.2024	9	174,600	BusNP	
Kadaň-Žatec	598	Kadaň-Radonice-Veliká Ves-Podbořany	105	35,600	02.01.2024 - 13.12.2024	243	8650,800	KŽa12	
Kadaň-Žatec	598	Kadaň-Radonice-Veliká Ves-Podbořany	105	35,600	16.12.2024 - 31.12.2024	9	320,400	BusNP	
Kadaň-Žatec	598	Kadaň-Radonice-Veliká Ves-Podbořany	106	19,400	02.01.2024 - 13.12.2024	243	4714,200	KŽa12	
Kadaň-Žatec	598	Kadaň-Radonice-Veliká Ves-Podbořany	106	19,400	16.12.2024 - 31.12.2024	9	174,600	BusNP	
Kadaň-Žatec	598	Kadaň-Radonice-Veliká Ves-Podbořany	107	36,800	02.01.2024 - 13.12.2024	243	8942,400	KŽa12	
Kadaň-Žatec	598	Kadaň-Radonice-Veliká Ves-Podbořany	107	36,800	16.12.2024 - 31.12.2024	9	331,200	BusNP	
Kadaň-Žatec	598	Kadaň-Radonice-Veliká Ves-Podbořany	108	17,300	02.01.2024 - 13.12.2024	243	4203,900	KŽa12	
Kadaň-Žatec	598	Kadaň-Radonice-Veliká Ves-Podbořany	108	17,300	16.12.2024 - 31.12.2024	9	155,700	BusNP	
Kadaň-Žatec	598	Kadaň-Radonice-Veliká Ves-Podbořany	109	19,400	02.01.2024 - 13.12.2024	243	4714,200	KŽa12	
Kadaň-Žatec	598	Kadaň-Radonice-Veliká Ves-Podbořany	109	19,400	16.12.2024 - 31.12.2024	9	174,600	BusNP	
Kadaň-Žatec	598	Kadaň-Radonice-Veliká Ves-Podbořany	110	35,400	02.01.2024 - 13.12.2024	243	8602,200	KŽa12	
Kadaň-Žatec	598	Kadaň-Radonice-Veliká Ves-Podbořany	110	35,400	16.12.2024 - 31.12.2024	9	318,600	BusNP	
Kadaň-Žatec	598	Kadaň-Radonice-Veliká Ves-Podbořany	111	19,400	02.01.2024 - 13.12.2024	243	4714,200	KŽa12	
Kadaň-Žatec	598	Kadaň-Radonice-Veliká Ves-Podbořany	111	19,400	16.12.2024 - 31.12.2024	9	174,600	BusNP	
Kadaň-Žatec	598	Kadaň-Radonice-Veliká Ves-Podbořany	112	40,200	02.01.2024 - 13.12.2024	243	9768,600	KŽa12	
Kadaň-Žatec	598	Kadaň-Radonice-Veliká Ves-Podbořany	112	40,200	16.12.2024 - 31.12.2024	9	361,800	BusNP	
Kadaň-Žatec	598	Kadaň-Radonice-Veliká Ves-Podbořany	114	19,400	02.01.2024 - 13.12.2024	243	4714,200	KŽa12	
Kadaň-Žatec	598	Kadaň-Radonice-Veliká Ves-Podbořany	114	19,400	16.12.2024 - 31.12.2024	9	174,600	BusNP	
Kadaň-Žatec	599	Kadaň-Podbořany	101	22,600	02.01.2024 - 13.12.2024	243	5491,800	KŽa12	
Kadaň-Žatec	599	Kadaň-Podbořany	101	22,600	16.12.2024 - 31.12.2024	9	203,400	BusNP	
Kadaň-Žatec	599	Kadaň-Podbořany	102	11,800	02.01.2024 - 13.12.2024	243	2867,400	KŽa12	
Kadaň-Žatec	599	Kadaň-Podbořany	102	13,800	16.12.2024 - 31.12.2024	9	124,200	KŽa12	
Kadaň-Žatec	599	Kadaň-Podbořany	103	22,600	02.01.2024 - 31.12.2024	252	5695,200	KŽa12	
Kadaň-Žatec	599	Kadaň-Podbořany	104	22,400	02.01.2024 - 13.12.2024	243	5443,200	KŽa12	
Kadaň-Žatec	599	Kadaň-Podbořany	104	22,400	16.12.2024 - 31.12.2024	9	201,600	BusNP	
Kadaň-Žatec	599	Kadaň-Podbořany	105	22,600	02.01.2024 - 13.12.2024	243	5491,800	KŽa12	

Kadaň-Žatec	599	Kadaň-Podbořany	105	22,600	16.12.2024 - 31.12.2024	9	203,400	BusNP	
Kadaň-Žatec	599	Kadaň-Podbořany	106	22,400	02.01.2024 - 13.12.2024	243	5443,200	KŽa12	
Kadaň-Žatec	599	Kadaň-Podbořany	106	22,400	16.12.2024 - 31.12.2024	9	201,600	BusNP	
Kadaň-Žatec	599	Kadaň-Podbořany	107	25,800	02.01.2024 - 13.12.2024	243	6269,400	KŽa12	
Kadaň-Žatec	599	Kadaň-Podbořany	107	25,800	16.12.2024 - 31.12.2024	9	232,200	BusNP	
Kadaň-Žatec	599	Kadaň-Podbořany	108	26,400	02.01.2024 - 31.12.2024	252	6652,800	KŽa12	
Kadaň-Žatec	599	Kadaň-Podbořany	109	26,600	02.01.2024 - 13.12.2024	243	6463,800	KŽa12	
Kadaň-Žatec	599	Kadaň-Podbořany	109	26,600	16.12.2024 - 31.12.2024	9	239,400	BusNP	
Kadaň-Žatec	599	Kadaň-Podbořany	110	25,700	02.01.2024 - 13.12.2024	243	6245,100	KŽa12	
Kadaň-Žatec	599	Kadaň-Podbořany	110	25,700	16.12.2024 - 31.12.2024	9	231,300	BusNP	
Kadaň-Žatec	599	Kadaň-Podbořany	111	25,800	02.01.2024 - 13.12.2024	243	6269,400	KŽa12	
Kadaň-Žatec	599	Kadaň-Podbořany	111	25,800	16.12.2024 - 31.12.2024	9	232,200	BusNP	
Kadaň-Žatec	599	Kadaň-Podbořany	112	22,400	02.01.2024 - 13.12.2024	243	5443,200	KŽa12	
Kadaň-Žatec	599	Kadaň-Podbořany	112	22,400	16.12.2024 - 31.12.2024	9	201,600	BusNP	
Kadaň-Žatec	599	Kadaň-Podbořany	113	22,600	02.01.2024 - 13.12.2024	243	5491,800	KŽa12	
Kadaň-Žatec	599	Kadaň-Podbořany	113	22,600	16.12.2024 - 31.12.2024	9	203,400	BusNP	
Kadaň-Žatec	599	Kadaň-Podbořany	114	22,400	02.01.2024 - 13.12.2024	243	5443,200	KŽa12	
Kadaň-Žatec	599	Kadaň-Podbořany	114	22,400	16.12.2024 - 31.12.2024	9	201,600	BusNP	
Kadaň-Žatec	599	Kadaň-Podbořany	115	22,600	02.01.2024 - 13.12.2024	243	5491,800	KŽa12	
Kadaň-Žatec	599	Kadaň-Podbořany	115	22,600	16.12.2024 - 31.12.2024	9	203,400	BusNP	
Kadaň-Žatec	599	Kadaň-Podbořany	116	22,400	02.01.2024 - 13.12.2024	243	5443,200	KŽa12	
Kadaň-Žatec	599	Kadaň-Podbořany	116	22,400	16.12.2024 - 31.12.2024	9	201,600	BusNP	
Kadaň-Žatec	599	Kadaň-Podbořany	117	15,000	03.01.2024 - 13.12.2024	189	2835,000	KŽa12	
Kadaň-Žatec	599	Kadaň-Podbořany	117	15,000	16.12.2024 - 20.12.2024	5	75,000	BusNP	
Kadaň-Žatec	599	Kadaň-Podbořany	118	22,400	02.01.2024 - 13.12.2024	243	5443,200	KŽa12	
Kadaň-Žatec	599	Kadaň-Podbořany	118	22,400	16.12.2024 - 31.12.2024	9	201,600	BusNP	
Kadaň-Žatec	599	Kadaň-Podbořany	119	22,600	02.01.2024 - 13.12.2024	243	5491,800	KŽa12	
Kadaň-Žatec	599	Kadaň-Podbořany	119	22,600	16.12.2024 - 31.12.2024	9	203,400	BusNP	
Kadaň-Žatec	599	Kadaň-Podbořany	120	14,800	03.01.2024 - 13.12.2024	189	2797,200	KŽa12	
Kadaň-Žatec	599	Kadaň-Podbořany	120	14,800	16.12.2024 - 20.12.2024	5	74,000	BusNP	
Kadaň-Žatec	599	Kadaň-Podbořany	122	22,400	02.01.2024 - 13.12.2024	243	5443,200	KŽa12	
Kadaň-Žatec	599	Kadaň-Podbořany	122	22,400	16.12.2024 - 31.12.2024	9	201,600	BusNP	
Kadaň-Žatec	731	Žatec-Staňkovice,Triangle-jih	101	17,200	02.01.2024 - 13.12.2024	243	4179,600	KŽa12	
Kadaň-Žatec	731	Žatec-Staňkovice,Triangle-jih	101	17,200	16.12.2024 - 31.12.2024	9	154,800	BusNP	
Kadaň-Žatec	731	Žatec-Staňkovice,Triangle-jih	102	15,800	02.01.2024 - 13.12.2024	243	3839,400	KŽa12	
Kadaň-Žatec	731	Žatec-Staňkovice,Triangle-jih	102	15,800	16.12.2024 - 31.12.2024	9	142,200	BusNP	
Kadaň-Žatec	731	Žatec-Staňkovice,Triangle-jih	103	15,600	02.01.2024 - 13.12.2024	243	3790,800	KŽa12	
Kadaň-Žatec	731	Žatec-Staňkovice,Triangle-jih	103	15,600	16.12.2024 - 31.12.2024	9	140,400	BusNP	
Kadaň-Žatec	731	Žatec-Staňkovice,Triangle-jih	104	15,800	02.01.2024 - 13.12.2024	243	3839,400	KŽa12	
Kadaň-Žatec	731	Žatec-Staňkovice,Triangle-jih	104	15,800	16.12.2024 - 31.12.2024	9	142,200	BusNP	
Kadaň-Žatec	731	Žatec-Staňkovice,Triangle-jih	105	15,100	02.01.2024 - 13.12.2024	243	3669,300	KŽa12	
Kadaň-Žatec	731	Žatec-Staňkovice,Triangle-jih	105	15,100	16.12.2024 - 31.12.2024	9	135,900	BusNP	
Kadaň-Žatec	731	Žatec-Staňkovice,Triangle-jih	106	15,800	02.01.2024 - 13.12.2024	228	3602,400	KŽa12	
Kadaň-Žatec	731	Žatec-Staňkovice,Triangle-jih	106	15,800	01.10.2024 - 21.10.2024	15	237,000	KŽa12	
Kadaň-Žatec	731	Žatec-Staňkovice,Triangle-jih	106	15,800	16.12.2024 - 31.12.2024	9	142,200	BusNP	
Kadaň-Žatec	731	Žatec-Staňkovice,Triangle-jih	107	15,600	02.01.2024 - 13.12.2024	243	3790,800	KŽa12	
Kadaň-Žatec	731	Žatec-Staňkovice,Triangle-jih	107	15,600	16.12.2024 - 31.12.2024	9	140,400	BusNP	
Kadaň-Žatec	731	Žatec-Staňkovice,Triangle-jih	108	15,800	02.01.2024 - 13.12.2024	243	3839,400	KŽa12	
Kadaň-Žatec	731	Žatec-Staňkovice,Triangle-jih	108	15,800	16.12.2024 - 31.12.2024	9	142,200	BusNP	
Kadaň-Žatec	731	Žatec-Staňkovice,Triangle-jih	109	15,600	02.01.2024 - 13.12.2024	243	3790,800	KŽa12	
Kadaň-Žatec	731	Žatec-Staňkovice,Triangle-jih	109	15,600	16.12.2024 - 31.12.2024	9	140,400	BusNP	
Kadaň-Žatec	731	Žatec-Staňkovice,Triangle-jih	110	17,300	02.01.2024 - 13.12.2024	243	4203,900	KŽa12	
Kadaň-Žatec	731	Žatec-Staňkovice,Triangle-jih	110	17,300	16.12.2024 - 31.12.2024	9	155,700	BusNP	
Kadaň-Žatec	731	Žatec-Staňkovice,Triangle-jih	111	15,600	02.01.2024 - 30.12.2024	251	3915,600	KŽa12	
Kadaň-Žatec	731	Žatec-Staňkovice,Triangle-jih	112	17,300	02.01.2024 - 30.12.2024	251	4342,300	KŽa12	
Kadaň-Žatec	731	Žatec-Staňkovice,Triangle-jih	113	13,100	02.01.2024 - 13.12.2024	243	3183,300	KŽa12	
Kadaň-Žatec	731	Žatec-Staňkovice,Triangle-jih	113	13,100	16.12.2024 - 31.12.2024	9	117,900	BusNP	
Kadaň-Žatec	731	Žatec-Staňkovice,Triangle-jih	114	13,200	02.01.2024 - 13.12.2024	243	3207,600	KŽa12	
Kadaň-Žatec	731	Žatec-Staňkovice,Triangle-jih	114	13,200	16.12.2024 - 31.12.2024	9	118,800	BusNP	
Kadaň-Žatec	731	Žatec-Staňkovice,Triangle-jih	201	17,200	06.01.2024 - 29.12.2024	112	1926,400	KŽa12	
Kadaň-Žatec	731	Žatec-Staňkovice,Triangle-jih	202	17,300	06.01.2024 - 29.12.2024	112	1937,600	KŽa12	
Kadaň-Žatec	731	Žatec-Staňkovice,Triangle-jih	203	15,600	01.01.2024 - 29.12.2024	113	1762,800	KŽa12	
Kadaň-Žatec	731	Žatec-Staňkovice,Triangle-jih	204	15,800	01.01.2024 - 29.12.2024	113	1785,400	KŽa12	
Kadaň-Žatec	731	Žatec-Staňkovice,Triangle-jih	205	17,200	01.01.2024 - 29.12.2024	56	963,200	KŽa12	
Kadaň-Žatec	731	Žatec-Staňkovice,Triangle-jih	206	11,600	01.01.2024 - 29.12.2024	56	649,600	KŽa12	
Kadaň-Žatec	732	Žatec-Chomutov	101	24,300	02.01.2024 - 13.12.2024	243	5904,900	KŽa12	
Kadaň-Žatec	732	Žatec-Chomutov-Litvínov	101	32,100	16.12.2024 - 31.12.2024	9	288,900	BusNP	
Kadaň-Žatec	732	Žatec-Chomutov	102	23,000	02.01.2024 - 13.12.2024	228	5244,000	MPa12	
Kadaň-Žatec	732	Žatec-Chomutov	102	23,000	01.10.2024 - 21.10.2024	15	345,000	MPa12	
Kadaň-Žatec	732	Žatec-Chomutov-Litvínov	102	23,000	16.12.2024 - 31.12.2024	9	207,000	BusNP	
Kadaň-Žatec	732	Žatec-Chomutov	103	24,300	02.01.2024 - 13.12.2024	243	5904,900	MPa12	
Kadaň-Žatec	732	Žatec-Chomutov-Litvínov	103	56,100	16.12.2024 - 31.12.2024	9	504,900	BusNP	
Kadaň-Žatec	732	Žatec-Chomutov	104	24,000	02.01.2024 - 13.12.2024	243	5832,000	KŽa12	
Kadaň-Žatec	732	Žatec-Chomutov-Litvínov	104	51,900	16.12.2024 - 31.12.2024	9	467,100	BusNP	
Kadaň-Žatec	732	Žatec-Chomutov	105	24,300	02.01.2024 - 13.12.2024	243	5904,900	CV_12	
Kadaň-Žatec	732	Žatec-Chomutov-Litvínov	105	52,100	16.12.2024 - 31.12.2024	9	468,900	BusNP	
Kadaň-Žatec	732	Žatec-Chomutov	106	24,000	02.01.2024 - 13.12.2024	243	5832,000	KŽa12	
Kadaň-Žatec	732	Žatec-Chomutov-Litvínov	106	56,100	16.12.2024 - 31.12.2024	9	504,900	BusNP	
Kadaň-Žatec	732	Žatec-Chomutov	107	24,300	03.01.2024 - 13.12.2024	189	4592,700	KŽa12	
Kadaň-Žatec	732	Žatec-Chomutov-Litvínov	107	33,400	16.12.2024 - 20.12.2024	5	167,000	BusNP	
Kadaň-Žatec	732	Žatec-Chomutov	108	24,000	02.01.2024 - 30.10.2024	54	1296,000	MPa12	
Kadaň-Žatec	732	Žatec-Chomutov	108	24,000	03.01.2024 - 13.12.2024	174	4176,000	MPa12	
Kadaň-Žatec	732	Žatec-Chomutov	108	24,000	01.10.2024 - 21.10.2024	15	360,000	MPa12	
Kadaň-Žatec	732	Žatec-Chomutov-Litvínov	108	51,900	16.12.2024 - 31.12.2024	9	467,100	BusNP	
Kadaň-Žatec	732	Žatec-Chomutov	109	24,300	02.01.2024 - 13.12.2024	243	5904,900	KŽa12	
Kadaň-Žatec	732	Žatec-Chomutov-Litvínov	109	52,200	16.12.2024 - 20.12.2024	5	261,000	BusNP	
Kadaň-Žatec	732	Žatec-Chomutov	110	24,000	03.01.2024 - 13.12.2024	174	4176,000	KŽa12	

Kadaň-Žatec	732	Žatec-Chomutov	110	24,000	01.10.2024 - 21.10.2024	15	360,000	KŽa12	
Kadaň-Žatec	732	Žatec-Chomutov-Litvínov	110	33,500	16.12.2024 - 20.12.2024	5	167,500	BusNP	
Kadaň-Žatec	732	Žatec-Chomutov	111	24,300	02.01.2024 - 13.12.2024	243	5904,900	MPa12	
Kadaň-Žatec	732	Žatec-Chomutov-Litvínov	111	51,400	23.12.2024 - 31.12.2024	4	205,600	BusNP	
Kadaň-Žatec	732	Žatec-Chomutov	112	24,000	02.01.2024 - 13.12.2024	243	5832,000	CV_12	
Kadaň-Žatec	732	Žatec-Chomutov-Litvínov	112	23,000	16.12.2024 - 20.12.2024	5	115,000	BusNP	
Kadaň-Žatec	732	Žatec-Chomutov	113	24,300	02.01.2024 - 13.12.2024	243	5904,900	KŽa12	
Kadaň-Žatec	732	Žatec-Chomutov-Litvínov	113	24,300	16.12.2024 - 20.12.2024	5	121,500	BusNP	
Kadaň-Žatec	732	Žatec-Chomutov	114	24,000	02.01.2024 - 13.12.2024	243	5832,000	KŽa12	
Kadaň-Žatec	732	Žatec-Chomutov-Litvínov	114	50,800	16.12.2024 - 31.12.2024	9	457,200	BusNP	
Kadaň-Žatec	732	Žatec-Chomutov	115	24,300	02.01.2024 - 13.12.2024	243	5904,900	KŽa12	
Kadaň-Žatec	732	Žatec-Chomutov-Litvínov	115	24,300	16.12.2024 - 31.12.2024	9	218,700	BusNP	
Kadaň-Žatec	732	Žatec-Chomutov	116	24,000	02.01.2024 - 13.12.2024	228	5472,000	KŽa12	
Kadaň-Žatec	732	Žatec-Chomutov	116	24,000	01.10.2024 - 21.10.2024	15	360,000	KŽa12	
Kadaň-Žatec	732	Žatec-Chomutov-Litvínov	116	51,900	16.12.2024 - 31.12.2024	9	467,100	BusNP	
Kadaň-Žatec	732	Žatec-Chomutov	117	24,300	02.01.2024 - 13.12.2024	243	5904,900	CV_12	
Kadaň-Žatec	732	Žatec-Chomutov-Litvínov	117	52,100	16.12.2024 - 31.12.2024	9	468,900	BusNP	
Kadaň-Žatec	732	Žatec-Chomutov	118	24,000	02.01.2024 - 13.12.2024	243	5832,000	KŽa12	
Kadaň-Žatec	732	Žatec-Chomutov-Litvínov	118	24,000	16.12.2024 - 31.12.2024	9	216,000	BusNP	
Kadaň-Žatec	732	Žatec-Chomutov	119	24,300	02.01.2024 - 13.12.2024	243	5904,900	CV_12	
Kadaň-Žatec	732	Žatec-Chomutov-Litvínov	119	52,100	16.12.2024 - 31.12.2024	9	468,900	BusNP	
Kadaň-Žatec	732	Žatec-Chomutov	120	24,000	02.01.2024 - 13.12.2024	243	5832,000	KŽa12	
Kadaň-Žatec	732	Žatec-Chomutov-Litvínov	120	51,900	16.12.2024 - 31.12.2024	9	467,100	BusNP	
Kadaň-Žatec	732	Žatec-Chomutov	121	24,300	02.01.2024 - 13.12.2024	243	5904,900	KŽa12	
Kadaň-Žatec	732	Žatec-Chomutov-Litvínov	121	52,100	16.12.2024 - 31.12.2024	9	468,900	BusNP	
Kadaň-Žatec	732	Žatec-Chomutov	122	24,000	02.01.2024 - 27.09.2024	189	4536,000	CV_12	
Kadaň-Žatec	732	Žatec-Chomutov	122	24,000	30.09.2024 - 13.12.2024	54	1296,000	CV_12	
Kadaň-Žatec	732	Žatec-Chomutov-Litvínov	122	51,900	16.12.2024 - 31.12.2024	9	467,100	BusNP	
Kadaň-Žatec	732	Žatec-Chomutov	123	24,300	02.01.2024 - 27.09.2024	189	4592,700	CV_12	
Kadaň-Žatec	732	Žatec-Chomutov	123	24,300	30.09.2024 - 13.12.2024	54	1312,200	CV_12	
Kadaň-Žatec	732	Žatec-Chomutov-Litvínov	123	55,500	16.12.2024 - 20.12.2024	5	277,500	BusNP	
Kadaň-Žatec	732	Žatec-Chomutov	124	24,000	02.01.2024 - 13.12.2024	243	5832,000	KŽa12	
Kadaň-Žatec	732	Žatec-Chomutov-Litvínov	124	20,200	16.12.2024 - 31.12.2024	9	181,800	BusNP	
Kadaň-Žatec	732	Žatec-Chomutov	125	24,300	02.01.2024 - 13.12.2024	243	5904,900	KŽa12	
Kadaň-Žatec	732	Žatec-Chomutov-Litvínov	125	52,100	23.12.2024 - 31.12.2024	4	208,400	BusNP	
Kadaň-Žatec	732	Žatec-Chomutov	126	24,000	02.01.2024 - 13.12.2024	243	5832,000	MPa12	
Kadaň-Žatec	732	Žatec-Chomutov-Litvínov	126	51,900	23.12.2024 - 31.12.2024	4	207,600	BusNP	
Kadaň-Žatec	732	Žatec-Chomutov	127	24,300	02.01.2024 - 13.12.2024	243	5904,900	KŽa12	
Kadaň-Žatec	732	Žatec-Chomutov	128	24,000	02.01.2024 - 13.12.2024	243	5832,000	KŽa12	
Kadaň-Žatec	732	Žatec-Chomutov-Litvínov	128	55,200	16.12.2024 - 20.12.2024	5	276,000	BusNP	
Kadaň-Žatec	732	Žatec-Chomutov	129	24,300	02.01.2024 - 13.12.2024	243	5904,900	KŽa12	
Kadaň-Žatec	732	Žatec-Chomutov-Litvínov	129	52,100	16.12.2024 - 31.12.2024	9	468,900	BusNP	
Kadaň-Žatec	732	Žatec-Chomutov	130	24,000	02.01.2024 - 13.12.2024	243	5832,000	KŽa12	
Kadaň-Žatec	732	Žatec-Chomutov-Litvínov	130	51,900	16.12.2024 - 31.12.2024	9	467,100	BusNP	
Kadaň-Žatec	732	Žatec-Chomutov	131	21,600	03.01.2024 - 13.12.2024	194	4190,400	CV_12	
Kadaň-Žatec	732	Žatec-Chomutov-Litvínov	131	52,100	16.12.2024 - 31.12.2024	9	468,900	BusNP	
Kadaň-Žatec	732	Žatec-Chomutov-Litvínov	132	51,900	16.12.2024 - 31.12.2024	9	467,100	BusNP	
Kadaň-Žatec	732	Žatec-Chomutov-Litvínov	133	32,100	16.12.2024 - 31.12.2024	9	288,900	BusNP	
Kadaň-Žatec	732	Žatec-Chomutov-Litvínov	134	56,100	16.12.2024 - 31.12.2024	9	504,900	BusNP	
Kadaň-Žatec	732	Žatec-Chomutov-Litvínov	135	52,100	16.12.2024 - 31.12.2024	9	468,900	BusNP	
Kadaň-Žatec	732	Žatec-Chomutov-Litvínov	137	52,100	16.12.2024 - 31.12.2024	9	468,900	BusNP	
Kadaň-Žatec	732	Žatec-Chomutov-Litvínov	138	24,000	16.12.2024 - 30.12.2024	8	192,000	BusNP	
Kadaň-Žatec	732	Žatec-Chomutov-Litvínov	139	24,300	16.12.2024 - 31.12.2024	9	218,700	BusNP	
Kadaň-Žatec	732	Žatec-Chomutov-Litvínov	141	24,300	16.12.2024 - 30.12.2024	8	194,400	BusNP	
Kadaň-Žatec	750	Podbořany-Krásný Dvůr-Čeradice-Žatec	101	29,700	02.01.2024 - 13.12.2024	243	7217,100	KŽa12	
Kadaň-Žatec	750	Podbořany-Krásný Dvůr-Čeradice-Žatec	101	29,700	16.12.2024 - 31.12.2024	9	267,300	BusNP	
Kadaň-Žatec	750	Podbořany-Krásný Dvůr-Čeradice-Žatec	102	29,700	02.01.2024 - 13.12.2024	243	7217,100	KŽa12	
Kadaň-Žatec	750	Podbořany-Krásný Dvůr-Čeradice-Žatec	102	29,700	16.12.2024 - 31.12.2024	9	267,300	BusNP	
Kadaň-Žatec	750	Podbořany-Krásný Dvůr-Čeradice-Žatec	103	29,700	02.01.2024 - 13.12.2024	243	7217,100	KŽa12	
Kadaň-Žatec	750	Podbořany-Krásný Dvůr-Čeradice-Žatec	103	29,700	16.12.2024 - 31.12.2024	9	267,300	BusNP	
Kadaň-Žatec	750	Podbořany-Krásný Dvůr-Čeradice-Žatec	104	29,700	02.01.2024 - 13.12.2024	243	7217,100	KŽa12	
Kadaň-Žatec	750	Podbořany-Krásný Dvůr-Čeradice-Žatec	104	29,700	16.12.2024 - 31.12.2024	9	267,300	BusNP	
Kadaň-Žatec	750	Podbořany-Krásný Dvůr-Čeradice-Žatec	105	29,700	02.01.2024 - 13.12.2024	243	7217,100	KŽa12	
Kadaň-Žatec	750	Podbořany-Krásný Dvůr-Čeradice-Žatec	105	29,700	16.12.2024 - 31.12.2024	9	267,300	BusNP	
Kadaň-Žatec	750	Podbořany-Krásný Dvůr-Čeradice-Žatec	106	29,700	02.01.2024 - 13.12.2024	243	7217,100	KŽa12	
Kadaň-Žatec	750	Podbořany-Krásný Dvůr-Čeradice-Žatec	106	29,700	16.12.2024 - 31.12.2024	9	267,300	BusNP	
Kadaň-Žatec	750	Podbořany-Krásný Dvůr-Čeradice-Žatec	107	29,700	02.01.2024 - 13.12.2024	243	7217,100	KŽa12	
Kadaň-Žatec	750	Podbořany-Krásný Dvůr-Čeradice-Žatec	107	29,700	16.12.2024 - 31.12.2024	9	267,300	BusNP	
Kadaň-Žatec	750	Podbořany-Krásný Dvůr-Čeradice-Žatec	108	29,700	02.01.2024 - 13.12.2024	243	7217,100	KŽa12	
Kadaň-Žatec	750	Podbořany-Krásný Dvůr-Čeradice-Žatec	108	29,700	16.12.2024 - 31.12.2024	9	267,300	BusNP	
Kadaň-Žatec	750	Podbořany-Krásný Dvůr-Čeradice-Žatec	109	29,700	02.01.2024 - 13.12.2024	243	7217,100	KŽa12	
Kadaň-Žatec	750	Podbořany-Krásný Dvůr-Čeradice-Žatec	109	29,700	16.12.2024 - 31.12.2024	9	267,300	BusNP	
Kadaň-Žatec	750	Podbořany-Krásný Dvůr-Čeradice-Žatec	110	29,700	02.01.2024 - 13.12.2024	243	7217,100	KŽa12	
Kadaň-Žatec	750	Podbořany-Krásný Dvůr-Čeradice-Žatec	110	29,700	16.12.2024 - 31.12.2024	9	267,300	BusNP	
Kadaň-Žatec	751	Žatec-Čeradice-Radonice,Kadaňský Rohozec	101	24,000	02.01.2024 - 13.12.2024	243	5832,000	KŽa12	
Kadaň-Žatec	751	Žatec-Čeradice-Radonice,Kadaňský Rohozec	101	24,000	16.12.2024 - 31.12.2024	9	216,000	BusNP	
Kadaň-Žatec	751	Žatec-Čeradice-Radonice,Kadaňský Rohozec	102	28,000	02.01.2024 - 13.12.2024	243	6804,000	KŽa12	
Kadaň-Žatec	751	Žatec-Čeradice-Radonice,Kadaňský Rohozec	102	28,000	16.12.2024 - 31.12.2024	9	252,000	BusNP	
Kadaň-Žatec	751	Žatec-Čeradice-Radonice,Kadaňský Rohozec	103	5,500	02.01.2024 - 13.12.2024	243	1336,500	KŽa12	
Kadaň-Žatec	751	Žatec-Čeradice-Radonice,Kadaňský Rohozec	103	5,500	16.12.2024 - 31.12.2024	9	49,500	BusNP	
Kadaň-Žatec	751	Žatec-Čeradice-Radonice,Kadaňský Rohozec	104	29,400	02.01.2024 - 13.12.2024	243	7144,200	KŽa12	
Kadaň-Žatec	751	Žatec-Čeradice-Radonice,Kadaňský Rohozec	104	29,400	16.12.2024 - 31.12.2024	9	264,600	BusNP	
Kadaň-Žatec	751	Žatec-Čeradice-Radonice,Kadaňský Rohozec	105	23,000	02.01.2024 - 13.12.2024	243	5589,000	KŽa12	
Kadaň-Žatec	751	Žatec-Čeradice-Radonice,Kadaňský Rohozec	105	23,000	16.12.2024 - 31.12.2024	9	207,000	BusNP	
Kadaň-Žatec	751	Žatec-Čeradice-Radonice,Kadaňský Rohozec	106	26,300	02.01.2024 - 13.12.2024	243	6390,900	KŽa12	
Kadaň-Žatec	751	Žatec-Čeradice-Radonice,Kadaňský Rohozec	106	26,300	16.12.2024 - 31.12.2024	9	236,700	BusNP	
Kadaň-Žatec	751	Žatec-Čeradice-Radonice,Kadaňský Rohozec	107	21,700	02.01.2024 - 30.10.2024	54	1171,800	KŽa12	

Kadaň-Žatec	751	Žatec-Čeradice-Radonice,Kadaňský Rohozec	107	21,700	03.01.2024 - 13.12.2024	189	4101,300	KŽa12
Kadaň-Žatec	751	Žatec-Čeradice-Radonice,Kadaňský Rohozec	107	21,700	16.12.2024 - 20.12.2024	5	108,500	BusNP
Kadaň-Žatec	751	Žatec-Čeradice-Radonice,Kadaňský Rohozec	107	21,700	23.12.2024 - 31.12.2024	4	86,800	BusNP
Kadaň-Žatec	751	Žatec-Čeradice-Radonice,Kadaňský Rohozec	108	8,000	03.01.2024 - 13.12.2024	189	1512,000	KŽa12
Kadaň-Žatec	751	Žatec-Čeradice-Radonice,Kadaňský Rohozec	108	8,000	16.12.2024 - 20.12.2024	5	40,000	BusNP
Kadaň-Žatec	751	Žatec-Čeradice-Radonice,Kadaňský Rohozec	109	8,000	03.01.2024 - 13.12.2024	189	1512,000	KŽa12
Kadaň-Žatec	751	Žatec-Čeradice-Radonice,Kadaňský Rohozec	109	8,000	16.12.2024 - 20.12.2024	5	40,000	BusNP
Kadaň-Žatec	751	Žatec-Čeradice-Radonice,Kadaňský Rohozec	110	26,300	02.01.2024 - 13.12.2024	243	6390,900	KŽa12
Kadaň-Žatec	751	Žatec-Čeradice-Radonice,Kadaňský Rohozec	110	26,300	16.12.2024 - 31.12.2024	9	236,700	BusNP
Kadaň-Žatec	751	Žatec-Čeradice-Radonice,Kadaňský Rohozec	111	28,000	02.01.2024 - 13.12.2024	243	6804,000	KŽa12
Kadaň-Žatec	751	Žatec-Čeradice-Radonice,Kadaňský Rohozec	111	28,000	16.12.2024 - 31.12.2024	9	252,000	BusNP
Kadaň-Žatec	751	Žatec-Čeradice-Radonice,Kadaňský Rohozec	112	5,500	02.01.2024 - 13.12.2024	243	1336,500	KŽa12
Kadaň-Žatec	751	Žatec-Čeradice-Radonice,Kadaňský Rohozec	112	5,500	16.12.2024 - 31.12.2024	9	49,500	BusNP
Kadaň-Žatec	751	Žatec-Čeradice-Radonice,Kadaňský Rohozec	113	21,700	02.01.2024 - 13.12.2024	243	5273,100	KŽa12
Kadaň-Žatec	751	Žatec-Čeradice-Radonice,Kadaňský Rohozec	113	21,700	16.12.2024 - 31.12.2024	9	195,300	BusNP
Kadaň-Žatec	751	Žatec-Čeradice-Radonice,Kadaňský Rohozec	114	21,900	02.01.2024 - 13.12.2024	243	5321,700	KŽa12
Kadaň-Žatec	751	Žatec-Čeradice-Radonice,Kadaňský Rohozec	114	21,900	16.12.2024 - 31.12.2024	9	197,100	BusNP
Kadaň-Žatec	751	Žatec-Čeradice-Radonice,Kadaňský Rohozec	115	21,700	02.01.2024 - 13.12.2024	243	5273,100	KŽa12
Kadaň-Žatec	751	Žatec-Čeradice-Radonice,Kadaňský Rohozec	115	21,700	16.12.2024 - 31.12.2024	9	195,300	BusNP
Kadaň-Žatec	751	Žatec-Čeradice-Radonice,Kadaňský Rohozec	116	21,900	02.01.2024 - 13.12.2024	243	5321,700	KŽa12
Kadaň-Žatec	751	Žatec-Čeradice-Radonice,Kadaňský Rohozec	116	21,900	16.12.2024 - 31.12.2024	9	197,100	BusNP
Kadaň-Žatec	751	Žatec-Čeradice-Radonice,Kadaňský Rohozec	201	23,300	01.01.2024 - 29.12.2024	114	2656,200	KŽa12
Kadaň-Žatec	751	Žatec-Čeradice-Radonice,Kadaňský Rohozec	202	23,500	01.01.2024 - 29.12.2024	114	2679,000	KŽa12
Kadaň-Žatec	751	Žatec-Čeradice-Radonice,Kadaňský Rohozec	203	23,300	01.01.2024 - 29.12.2024	114	2656,200	KŽa12
Kadaň-Žatec	751	Žatec-Čeradice-Radonice,Kadaňský Rohozec	204	23,500	01.01.2024 - 29.12.2024	96	2256,000	KŽa12
Kadaň-Žatec	751	Žatec-Čeradice-Radonice,Kadaňský Rohozec	204	23,500	19.10.2024 - 14.12.2024	18	423,000	KŽa12
Kadaň-Žatec	751	Žatec-Čeradice-Radonice,Kadaňský Rohozec	205	23,300	01.01.2024 - 29.12.2024	96	2236,800	KŽa12
Kadaň-Žatec	751	Žatec-Čeradice-Radonice,Kadaňský Rohozec	205	23,300	19.10.2024 - 14.12.2024	18	419,400	KŽa12
Kadaň-Žatec	751	Žatec-Čeradice-Radonice,Kadaňský Rohozec	206	23,500	01.01.2024 - 29.12.2024	96	2256,000	KŽa12
Kadaň-Žatec	751	Žatec-Čeradice-Radonice,Kadaňský Rohozec	206	23,500	19.10.2024 - 14.12.2024	18	423,000	KŽa12
Kadaň-Žatec	751	Žatec-Čeradice-Radonice,Kadaňský Rohozec	207	23,300	01.01.2024 - 29.12.2024	113	2632,900	KŽa12
Kadaň-Žatec	751	Žatec-Čeradice-Radonice,Kadaňský Rohozec	208	23,500	01.01.2024 - 29.12.2024	113	2655,500	KŽa12
Kadaň-Žatec	752	Žatec-Nové Sedlo,Březany	101	15,400	02.01.2024 - 13.12.2024	243	3742,200	KŽa12
Kadaň-Žatec	752	Žatec-Nové Sedlo,Březany	101	15,400	16.12.2024 - 31.12.2024	9	138,600	BusNP
Kadaň-Žatec	752	Žatec-Nové Sedlo,Březany	102	9,900	02.01.2024 - 13.12.2024	243	2405,700	KŽa12
Kadaň-Žatec	752	Žatec-Nové Sedlo,Březany	102	9,900	16.12.2024 - 31.12.2024	9	89,100	BusNP
Kadaň-Žatec	752	Žatec-Nové Sedlo,Březany	103	9,800	02.01.2024 - 13.12.2024	243	2381,400	KŽa12
Kadaň-Žatec	752	Žatec-Nové Sedlo,Březany	103	9,800	16.12.2024 - 31.12.2024	9	88,200	BusNP
Kadaň-Žatec	752	Žatec-Nové Sedlo,Březany	104	9,900	02.01.2024 - 13.12.2024	243	2405,700	KŽa12
Kadaň-Žatec	752	Žatec-Nové Sedlo,Březany	104	9,900	16.12.2024 - 20.12.2024	5	49,500	BusNP
Kadaň-Žatec	752	Žatec-Nové Sedlo,Březany	104	9,900	23.12.2024 - 31.12.2024	4	39,600	BusNP
Kadaň-Žatec	752	Žatec-Nové Sedlo,Březany	105	9,800	02.01.2024 - 13.12.2024	243	2381,400	KŽa12
Kadaň-Žatec	752	Žatec-Nové Sedlo,Březany	105	9,800	16.12.2024 - 31.12.2024	9	88,200	BusNP
Kadaň-Žatec	752	Žatec-Nové Sedlo,Březany	106	15,500	02.01.2024 - 13.12.2024	243	3766,500	KŽa12
Kadaň-Žatec	752	Žatec-Nové Sedlo,Březany	106	15,500	16.12.2024 - 31.12.2024	9	139,500	BusNP
Kadaň-Žatec	755	Žatec-Žiželice,Stroupeč	101	9,600	02.01.2024 - 13.12.2024	243	2332,800	KŽa12
Kadaň-Žatec	755	Žatec-Žiželice,Stroupeč	101	9,600	16.12.2024 - 31.12.2024	9	86,400	BusNP
Kadaň-Žatec	755	Žatec-Žiželice,Stroupeč	102	11,700	02.01.2024 - 13.12.2024	243	2843,100	KŽa12
Kadaň-Žatec	755	Žatec-Žiželice,Stroupeč	102	11,700	16.12.2024 - 31.12.2024	9	105,300	BusNP
Kadaň-Žatec	755	Žatec-Žiželice,Stroupeč	103	11,400	02.01.2024 - 13.12.2024	243	2770,200	KŽa12
Kadaň-Žatec	755	Žatec-Žiželice,Stroupeč	103	11,400	16.12.2024 - 31.12.2024	9	102,600	BusNP
Kadaň-Žatec	755	Žatec-Žiželice,Stroupeč	104	11,700	02.01.2024 - 13.12.2024	243	2843,100	KŽa12
Kadaň-Žatec	755	Žatec-Žiželice,Stroupeč	104	11,700	16.12.2024 - 31.12.2024	9	105,300	BusNP
Kadaň-Žatec	755	Žatec-Žiželice,Stroupeč	105	11,400	02.01.2024 - 13.12.2024	243	2770,200	KŽa12
Kadaň-Žatec	755	Žatec-Žiželice,Stroupeč	105	11,400	16.12.2024 - 20.12.2024	5	57,000	BusNP
Kadaň-Žatec	755	Žatec-Žiželice,Stroupeč	106	11,700	02.01.2024 - 13.12.2024	243	2843,100	KŽa12
Kadaň-Žatec	755	Žatec-Žiželice,Stroupeč	106	11,700	16.12.2024 - 31.12.2024	9	105,300	BusNP
Kadaň-Žatec	755	Žatec-Žiželice,Stroupeč	107	11,400	02.01.2024 - 13.12.2024	243	2770,200	KŽa12
Kadaň-Žatec	755	Žatec-Žiželice,Stroupeč	107	11,400	16.12.2024 - 31.12.2024	9	102,600	BusNP
Kadaň-Žatec	755	Žatec-Žiželice,Stroupeč	108	9,900	02.01.2024 - 13.12.2024	243	2405,700	KŽa12
Kadaň-Žatec	755	Žatec-Žiželice,Stroupeč	108	9,900	16.12.2024 - 20.12.2024	5	49,500	BusNP
Kadaň-Žatec	755	Žatec-Žiželice,Stroupeč	109	11,400	16.12.2024 - 31.12.2024	9	102,600	BusNP
Kadaň-Žatec	755	Žatec-Žiželice,Stroupeč	110	9,900	02.01.2024 - 13.12.2024	243	2405,700	KŽa12
Kadaň-Žatec	755	Žatec-Žiželice,Stroupeč	110	9,900	16.12.2024 - 31.12.2024	9	89,100	BusNP
Kadaň-Žatec	755	Žatec-Žiželice,Stroupeč	112	9,900	16.12.2024 - 31.12.2024	9	89,100	BusNP
Kadaň-Žatec	762	Podbořany-Krásný Dvůr-Podbořany,Kněžice	101	10,300	03.01.2024 - 20.12.2024	194	1998,200	KŽa12
Kadaň-Žatec	762	Podbořany-Krásný Dvůr-Podbořany,Kněžice	102	23,700	03.01.2024 - 20.12.2024	194	4597,800	KŽa12
Kadaň-Žatec	762	Podbořany-Krásný Dvůr-Podbořany,Kněžice	103	23,700	03.01.2024 - 13.12.2024	189	4479,300	KŽa12
Kadaň-Žatec	762	Podbořany-Krásný Dvůr-Podbořany,Kněžice	103	23,700	16.12.2024 - 20.12.2024	5	118,500	BusNP
Kadaň-Žatec	762	Podbořany-Krásný Dvůr-Podbořany,Kněžice	104	10,300	03.01.2024 - 13.12.2024	189	1946,700	KŽa12
Kadaň-Žatec	762	Podbořany-Krásný Dvůr-Podbořany,Kněžice	104	10,300	16.12.2024 - 20.12.2024	5	51,500	BusNP
Součet							1763024,875	

podklad pro výpočet kompenzace

rozsah objednaného dopravního výkonu v kalendářním roce			km	1 763 024,88
základní rozsah veřejných služeb v kalendářním roce			km	1 611 518,00
základní cena na 1 km			Kč/km	**37,94**
doplňková cena na 1 km			Kč/km	**21,44**
úspora cena na 1 km			Kč/km	**26,80**
uplatní se doplňková cena	km	151 506,88	Kč	3 248 307,51
uplatní se úspora	km	0,00	Kč	0,00
předpokládaná cena objednaného dopravního výkonu			Kč	**64 389 300,43**

Vymezení linek a spojů

2025 a další

Období: 01.01.2025 až 31.12.2025
Oblasti: Kadaň-Žatec
Dopravci: UMBRELLA CITY LINES s.r.o.
Provozovny: Kadaň (UMB), Chomutovsko (UMB), Mostecká pánev (UMB)

Oblast	Číslo linky	Název linky	Číslo spoje	Délka spoje	Období od-do	Počet spojů	Výkon za období	Typ vozu	Poznámka grafikonu
(1)	(2)	(3)	(4)	(5)	(6)	(7)	(8)=(5)x(7)	(9)	(10)
Kadaň-Žatec	415	Praha,Zličín - Kadaň,aut.nádr.	1003	25,700	02.01.2025 - 31.12.2025	251	6450,700	KŽa12	
Kadaň-Žatec	415	Praha,Zličín - Kadaň,aut.nádr.	1006	105,600	02.01.2025 - 31.12.2025	251	26505,600	KŽa12	
Kadaň-Žatec	415	Praha,Zličín - Kadaň,aut.nádr.	1007	53,500	02.01.2025 - 31.12.2025	251	13428,500	BusNP	
Kadaň-Žatec	415	Praha,Zličín - Kadaň,aut.nádr.	1008	109,525	02.01.2025 - 31.12.2025	251	27490,775	KŽa12	
Kadaň-Žatec	415	Praha,Zličín - Kadaň,aut.nádr.	1013	118,125	02.01.2025 - 31.12.2025	251	29649,375	KŽa12	
Kadaň-Žatec	415	Praha,Zličín - Kadaň,aut.nádr.	1014	117,925	02.01.2025 - 31.12.2025	251	29599,175	KŽa12	
Kadaň-Žatec	415	Praha,Zličín - Kadaň,aut.nádr.	1015	109,825	02.01.2025 - 31.12.2025	251	27566,075	KŽa12	
Kadaň-Žatec	415	Praha,Zličín - Kadaň,aut.nádr.	1020	117,925	02.01.2025 - 31.12.2025	251	29599,175	KŽa12	
Kadaň-Žatec	415	Praha,Zličín - Kadaň,aut.nádr.	1022	119,825	02.01.2025 - 31.12.2025	251	30076,075	KŽa12	
Kadaň-Žatec	415	Praha,Zličín - Kadaň,aut.nádr.	1025	105,000	02.01.2025 - 31.12.2025	251	26355,000	KŽa12	
Kadaň-Žatec	415	Praha,Zličín - Kadaň,aut.nádr.	1027	109,825	02.01.2025 - 31.12.2025	251	27566,075	KŽa12	
Kadaň-Žatec	415	Praha,Zličín - Kadaň,aut.nádr.	1029	105,000	02.01.2025 - 31.12.2025	251	26355,000	KŽa12	
Kadaň-Žatec	415	Praha,Zličín - Kadaň,aut.nádr.	1032	117,925	02.01.2025 - 31.12.2025	251	29599,175	BusNP	
Kadaň-Žatec	415	Praha,Zličín - Kadaň,aut.nádr.	1033	84,125	02.01.2025 - 31.12.2025	251	21115,375	BusNP	
Kadaň-Žatec	415	Praha,Zličín - Kadaň,aut.nádr.	1034	26,200	02.01.2025 - 31.12.2025	251	6576,200	KŽa12	
Kadaň-Žatec	415	Praha,Zličín - Kadaň,aut.nádr.	4003	25,700	01.01.2025 - 28.12.2025	114	2929,800	KŽa12	
Kadaň-Žatec	415	Praha,Zličín - Kadaň,aut.nádr.	4006	26,200	01.01.2025 - 28.12.2025	114	2986,800	KŽa12	
Kadaň-Žatec	415	Praha,Zličín - Kadaň,aut.nádr.	4007	25,700	01.01.2025 - 28.12.2025	114	2929,800	KŽa12	
Kadaň-Žatec	415	Praha,Zličín - Kadaň,aut.nádr.	4010	26,200	01.01.2025 - 28.12.2025	114	2986,800	KŽa12	
Kadaň-Žatec	415	Praha,Zličín - Kadaň,aut.nádr.	4011	25,700	01.01.2025 - 28.12.2025	114	2929,800	KŽa12	
Kadaň-Žatec	415	Praha,Zličín - Kadaň,aut.nádr.	4014	109,525	01.01.2025 - 28.12.2025	114	12485,850	KŽa12	
Kadaň-Žatec	415	Praha,Zličín - Kadaň,aut.nádr.	4017	84,125	01.01.2025 - 28.12.2025	114	9590,250	KŽa12	
Kadaň-Žatec	578	Chomutov-Kadaň-Podbořany	101	20,400	02.01.2025 - 31.12.2025	251	5120,400	BusNP	
Kadaň-Žatec	578	Chomutov-Kadaň-Podbořany	102	19,900	02.01.2025 - 31.12.2025	251	4994,900	BusNP	
Kadaň-Žatec	578	Chomutov-Kadaň-Podbořany	103	51,800	02.01.2025 - 31.12.2025	251	13001,800	BusNP	
Kadaň-Žatec	578	Chomutov-Kadaň-Podbořany	104	51,200	02.01.2025 - 31.12.2025	251	12851,200	BusNP	
Kadaň-Žatec	578	Chomutov-Kadaň-Podbořany	105	52,100	02.01.2025 - 31.12.2025	251	13077,100	BusNP	
Kadaň-Žatec	578	Chomutov-Kadaň-Podbořany	106	51,200	02.01.2025 - 31.12.2025	251	12851,200	BusNP	
Kadaň-Žatec	578	Chomutov-Kadaň-Podbořany	107	51,800	02.01.2025 - 31.12.2025	251	13001,800	BusNP	
Kadaň-Žatec	578	Chomutov-Kadaň-Podbořany	108	21,000	06.01.2025 - 31.12.2025	195	4095,000	BusNP	
Kadaň-Žatec	578	Chomutov-Kadaň-Podbořany	109	20,300	02.01.2025 - 31.12.2025	251	5095,300	KŽa12	
Kadaň-Žatec	578	Chomutov-Kadaň-Podbořany	110	51,600	02.01.2025 - 31.12.2025	251	12951,600	BusNP	
Kadaň-Žatec	578	Chomutov-Kadaň-Podbořany	111	21,900	06.01.2025 - 31.12.2025	195	4270,500	BusNP	
Kadaň-Žatec	578	Chomutov-Kadaň-Podbořany	112	51,200	02.01.2025 - 31.12.2025	251	12851,200	BusNP	
Kadaň-Žatec	578	Chomutov-Kadaň-Podbořany	113	52,100	02.01.2025 - 31.12.2025	251	13077,100	BusNP	
Kadaň-Žatec	578	Chomutov-Kadaň-Podbořany	114	51,600	02.01.2025 - 31.12.2025	251	12951,600	BusNP	
Kadaň-Žatec	578	Chomutov-Kadaň-Podbořany	115	51,800	02.01.2025 - 31.12.2025	251	13001,800	BusNP	
Kadaň-Žatec	578	Chomutov-Kadaň-Podbořany	116	19,900	02.01.2025 - 31.12.2025	251	4994,900	KŽa12	
Kadaň-Žatec	578	Chomutov-Kadaň-Podbořany	117	38,300	02.01.2025 - 31.12.2025	251	9613,300	BusNP	
Kadaň-Žatec	578	Chomutov-Kadaň-Podbořany	118	51,600	02.01.2025 - 31.12.2025	251	12951,600	BusNP	
Kadaň-Žatec	578	Chomutov-Kadaň-Podbořany	119	51,800	02.01.2025 - 31.12.2025	251	13001,800	KŽa12	
Kadaň-Žatec	578	Chomutov-Kadaň-Podbořany	120	37,900	02.01.2025 - 31.12.2025	251	9512,900	BusNP	
Kadaň-Žatec	578	Chomutov-Kadaň-Podbořany	121	52,100	02.01.2025 - 31.12.2025	251	13077,100	BusNP	
Kadaň-Žatec	578	Chomutov-Kadaň-Podbořany	122	51,600	02.01.2025 - 31.12.2025	251	12951,600	KŽa12	
Kadaň-Žatec	578	Chomutov-Kadaň-Podbořany	123	52,100	02.01.2025 - 31.12.2025	251	13077,100	BusNP	
Kadaň-Žatec	578	Chomutov-Kadaň-Podbořany	124	51,600	02.01.2025 - 31.12.2025	251	12951,600	BusNP	
Kadaň-Žatec	578	Chomutov-Kadaň-Podbořany	125	51,800	02.01.2025 - 31.12.2025	251	13001,800	BusNP	
Kadaň-Žatec	578	Chomutov-Kadaň-Podbořany	126	51,600	02.01.2025 - 31.12.2025	251	12951,600	BusNP	
Kadaň-Žatec	578	Chomutov-Kadaň-Podbořany	127	51,800	02.01.2025 - 31.12.2025	251	13001,800	BusNP	
Kadaň-Žatec	578	Chomutov-Kadaň-Podbořany	128	51,200	02.01.2025 - 31.12.2025	251	12851,200	BusNP	
Kadaň-Žatec	578	Chomutov-Kadaň-Podbořany	129	52,100	02.01.2025 - 31.12.2025	251	13077,100	KŽa12	
Kadaň-Žatec	578	Chomutov-Kadaň-Podbořany	130	51,200	02.01.2025 - 31.12.2025	251	12851,200	BusNP	
Kadaň-Žatec	578	Chomutov-Kadaň-Podbořany	131	52,100	02.01.2025 - 31.12.2025	251	13077,100	BusNP	
Kadaň-Žatec	578	Chomutov-Kadaň-Podbořany	132	51,600	02.01.2025 - 31.12.2025	251	12951,600	KŽa12	
Kadaň-Žatec	578	Chomutov-Kadaň-Podbořany	133	20,300	02.01.2025 - 31.12.2025	251	5095,300	KŽa12	
Kadaň-Žatec	578	Chomutov-Kadaň-Podbořany	134	51,600	02.01.2025 - 31.12.2025	251	12951,600	BusNP	
Kadaň-Žatec	578	Chomutov-Kadaň-Podbořany	135	38,300	02.01.2025 - 31.12.2025	251	9613,300	BusNP	
Kadaň-Žatec	578	Chomutov-Kadaň-Podbořany	201	20,300	04.01.2025 - 28.12.2025	113	2293,900	KŽa12	
Kadaň-Žatec	578	Chomutov-Kadaň-Podbořany	202	37,900	04.01.2025 - 28.12.2025	113	4282,700	KŽa12	
Kadaň-Žatec	578	Chomutov-Kadaň-Podbořany	203	56,600	04.01.2025 - 28.12.2025	113	6395,800	CV_12	
Kadaň-Žatec	578	Chomutov-Kadaň-Podbořany	204	19,900	04.01.2025 - 28.12.2025	113	2248,700	KŽa12	
Kadaň-Žatec	578	Chomutov-Kadaň-Podbořany	205	51,800	01.01.2025 - 28.12.2025	115	5957,000	CV_12	
Kadaň-Žatec	578	Chomutov-Kadaň-Podbořany	206	55,900	01.01.2025 - 28.12.2025	114	6372,600	CV_12	
Kadaň-Žatec	578	Chomutov-Kadaň-Podbořany	207	56,600	01.01.2025 - 28.12.2025	114	6452,400	BusNP	
Kadaň-Žatec	578	Chomutov-Kadaň-Podbořany	208	51,200	01.01.2025 - 28.12.2025	115	5888,000	CV_12	
Kadaň-Žatec	578	Chomutov-Kadaň-Podbořany	209	51,800	01.01.2025 - 28.12.2025	114	5905,200	CV_12	
Kadaň-Žatec	578	Chomutov-Kadaň-Podbořany	210	55,900	01.01.2025 - 28.12.2025	114	6372,600	BusNP	
Kadaň-Žatec	578	Chomutov-Kadaň-Podbořany	211	56,600	01.01.2025 - 28.12.2025	115	6509,000	CV_12	
Kadaň-Žatec	578	Chomutov-Kadaň-Podbořany	212	51,200	01.01.2025 - 28.12.2025	114	5836,800	CV_12	
Kadaň-Žatec	578	Chomutov-Kadaň-Podbořany	213	51,800	01.01.2025 - 28.12.2025	114	5905,200	KŽa12	
Kadaň-Žatec	578	Chomutov-Kadaň-Podbořany	214	55,900	01.01.2025 - 28.12.2025	115	6428,500	CV_12	
Kadaň-Žatec	578	Chomutov-Kadaň-Podbořany	215	43,100	01.01.2025 - 28.12.2025	114	4913,400	KŽa12	
Kadaň-Žatec	578	Chomutov-Kadaň-Podbořany	216	51,200	01.01.2025 - 28.12.2025	114	5836,800	KŽa12	
Kadaň-Žatec	598	Kadaň-Radonice-Veliká Ves-Podbořany	101	35,600	02.01.2025 - 31.12.2025	251	8935,600	BusNP	
Kadaň-Žatec	598	Kadaň-Radonice-Veliká Ves-Podbořany	102	19,400	02.01.2025 - 31.12.2025	251	4869,400	BusNP	

Kadaň-Žatec	598	Kadaň-Radonice-Veliká Ves-Podbořany	103	16,200	02.01.2025 - 31.12.2025	251	4066,200	BusNP	
Kadaň-Žatec	598	Kadaň-Radonice-Veliká Ves-Podbořany	104	19,400	02.01.2025 - 31.12.2025	251	4869,400	BusNP	
Kadaň-Žatec	598	Kadaň-Radonice-Veliká Ves-Podbořany	105	35,600	02.01.2025 - 31.12.2025	251	8935,600	BusNP	
Kadaň-Žatec	598	Kadaň-Radonice-Veliká Ves-Podbořany	106	19,400	02.01.2025 - 31.12.2025	251	4869,400	BusNP	
Kadaň-Žatec	598	Kadaň-Radonice-Veliká Ves-Podbořany	107	36,800	02.01.2025 - 31.12.2025	251	9236,800	BusNP	
Kadaň-Žatec	598	Kadaň-Radonice-Veliká Ves-Podbořany	108	17,300	02.01.2025 - 31.12.2025	251	4342,300	BusNP	
Kadaň-Žatec	598	Kadaň-Radonice-Veliká Ves-Podbořany	109	19,400	02.01.2025 - 31.12.2025	251	4869,400	BusNP	
Kadaň-Žatec	598	Kadaň-Radonice-Veliká Ves-Podbořany	110	35,400	02.01.2025 - 31.12.2025	251	8885,400	BusNP	
Kadaň-Žatec	598	Kadaň-Radonice-Veliká Ves-Podbořany	111	19,400	02.01.2025 - 31.12.2025	251	4869,400	BusNP	
Kadaň-Žatec	598	Kadaň-Radonice-Veliká Ves-Podbořany	112	40,200	02.01.2025 - 31.12.2025	251	10090,200	BusNP	
Kadaň-Žatec	598	Kadaň-Radonice-Veliká Ves-Podbořany	114	19,400	02.01.2025 - 31.12.2025	251	4869,400	BusNP	
Kadaň-Žatec	599	Kadaň-Podbořany	101	22,600	02.01.2025 - 31.12.2025	251	5672,600	BusNP	
Kadaň-Žatec	599	Kadaň-Podbořany	102	13,800	02.01.2025 - 31.12.2025	251	3463,800	KŽa12	
Kadaň-Žatec	599	Kadaň-Podbořany	103	22,600	02.01.2025 - 31.12.2025	251	5672,600	KŽa12	
Kadaň-Žatec	599	Kadaň-Podbořany	104	22,400	02.01.2025 - 31.12.2025	251	5622,400	BusNP	
Kadaň-Žatec	599	Kadaň-Podbořany	105	22,600	02.01.2025 - 31.12.2025	251	5672,600	BusNP	
Kadaň-Žatec	599	Kadaň-Podbořany	106	22,400	02.01.2025 - 31.12.2025	251	5622,400	BusNP	
Kadaň-Žatec	599	Kadaň-Podbořany	107	25,800	02.01.2025 - 31.12.2025	251	6475,800	BusNP	
Kadaň-Žatec	599	Kadaň-Podbořany	108	26,400	02.01.2025 - 31.12.2025	251	6626,400	KŽa12	
Kadaň-Žatec	599	Kadaň-Podbořany	109	26,600	02.01.2025 - 31.12.2025	251	6676,600	BusNP	
Kadaň-Žatec	599	Kadaň-Podbořany	110	25,700	02.01.2025 - 31.12.2025	251	6450,700	BusNP	
Kadaň-Žatec	599	Kadaň-Podbořany	111	25,800	02.01.2025 - 31.12.2025	251	6475,800	BusNP	
Kadaň-Žatec	599	Kadaň-Podbořany	112	22,400	02.01.2025 - 31.12.2025	251	5622,400	BusNP	
Kadaň-Žatec	599	Kadaň-Podbořany	113	22,600	02.01.2025 - 31.12.2025	251	5672,600	BusNP	
Kadaň-Žatec	599	Kadaň-Podbořany	114	22,400	02.01.2025 - 31.12.2025	251	5622,400	BusNP	
Kadaň-Žatec	599	Kadaň-Podbořany	115	22,600	02.01.2025 - 31.12.2025	251	5672,600	BusNP	
Kadaň-Žatec	599	Kadaň-Podbořany	116	22,400	02.01.2025 - 31.12.2025	251	5622,400	BusNP	
Kadaň-Žatec	599	Kadaň-Podbořany	117	15,000	06.01.2025 - 31.12.2025	195	2925,000	BusNP	
Kadaň-Žatec	599	Kadaň-Podbořany	118	22,400	02.01.2025 - 31.12.2025	251	5622,400	BusNP	
Kadaň-Žatec	599	Kadaň-Podbořany	119	22,600	02.01.2025 - 31.12.2025	251	5672,600	BusNP	
Kadaň-Žatec	599	Kadaň-Podbořany	120	14,800	06.01.2025 - 31.12.2025	195	2886,000	BusNP	
Kadaň-Žatec	599	Kadaň-Podbořany	122	22,400	02.01.2025 - 31.12.2025	251	5622,400	BusNP	
Kadaň-Žatec	731	Žatec-Staňkovice,Triangle-jih	101	17,200	02.01.2025 - 31.12.2025	251	4317,200	BusNP	
Kadaň-Žatec	731	Žatec-Staňkovice,Triangle-jih	102	15,800	02.01.2025 - 31.12.2025	251	3965,800	BusNP	
Kadaň-Žatec	731	Žatec-Staňkovice,Triangle-jih	103	15,600	02.01.2025 - 31.12.2025	251	3915,600	BusNP	
Kadaň-Žatec	731	Žatec-Staňkovice,Triangle-jih	104	15,800	02.01.2025 - 31.12.2025	251	3965,800	BusNP	
Kadaň-Žatec	731	Žatec-Staňkovice,Triangle-jih	105	15,100	02.01.2025 - 31.12.2025	251	3790,100	BusNP	
Kadaň-Žatec	731	Žatec-Staňkovice,Triangle-jih	106	15,800	02.01.2025 - 31.12.2025	251	3965,800	BusNP	
Kadaň-Žatec	731	Žatec-Staňkovice,Triangle-jih	107	15,600	02.01.2025 - 31.12.2025	251	3915,600	BusNP	
Kadaň-Žatec	731	Žatec-Staňkovice,Triangle-jih	108	15,800	02.01.2025 - 31.12.2025	251	3965,800	BusNP	
Kadaň-Žatec	731	Žatec-Staňkovice,Triangle-jih	109	15,600	02.01.2025 - 31.12.2025	251	3915,600	BusNP	
Kadaň-Žatec	731	Žatec-Staňkovice,Triangle-jih	110	17,300	02.01.2025 - 31.12.2025	251	4342,300	BusNP	
Kadaň-Žatec	731	Žatec-Staňkovice,Triangle-jih	111	15,600	02.01.2025 - 31.12.2025	251	3915,600	KŽa12	
Kadaň-Žatec	731	Žatec-Staňkovice,Triangle-jih	112	17,300	02.01.2025 - 31.12.2025	251	4342,300	KŽa12	
Kadaň-Žatec	731	Žatec-Staňkovice,Triangle-jih	113	13,100	02.01.2025 - 31.12.2025	251	3288,100	BusNP	
Kadaň-Žatec	731	Žatec-Staňkovice,Triangle-jih	114	13,200	02.01.2025 - 31.12.2025	251	3313,200	BusNP	
Kadaň-Žatec	731	Žatec-Staňkovice,Triangle-jih	201	17,200	04.01.2025 - 28.12.2025	113	1943,600	KŽa12	
Kadaň-Žatec	731	Žatec-Staňkovice,Triangle-jih	202	17,300	04.01.2025 - 28.12.2025	113	1954,900	KŽa12	
Kadaň-Žatec	731	Žatec-Staňkovice,Triangle-jih	203	15,600	01.01.2025 - 28.12.2025	114	1778,400	KŽa12	
Kadaň-Žatec	731	Žatec-Staňkovice,Triangle-jih	204	15,800	01.01.2025 - 28.12.2025	114	1801,200	KŽa12	
Kadaň-Žatec	731	Žatec-Staňkovice,Triangle-jih	205	17,200	01.01.2025 - 28.12.2025	59	1014,800	KŽa12	
Kadaň-Žatec	731	Žatec-Staňkovice,Triangle-jih	206	11,600	01.01.2025 - 28.12.2025	59	684,400	KŽa12	
Kadaň-Žatec	732	Žatec-Chomutov-Litvínov	101	32,100	02.01.2025 - 31.12.2025	251	8057,100	BusNP	
Kadaň-Žatec	732	Žatec-Chomutov-Litvínov	102	23,000	02.01.2025 - 31.12.2025	251	5773,000	BusNP	
Kadaň-Žatec	732	Žatec-Chomutov-Litvínov	103	56,100	02.01.2025 - 31.12.2025	251	14081,100	BusNP	
Kadaň-Žatec	732	Žatec-Chomutov-Litvínov	104	51,900	02.01.2025 - 31.12.2025	251	13026,900	BusNP	
Kadaň-Žatec	732	Žatec-Chomutov-Litvínov	105	52,100	02.01.2025 - 31.12.2025	251	13077,100	BusNP	
Kadaň-Žatec	732	Žatec-Chomutov-Litvínov	106	56,100	02.01.2025 - 31.12.2025	251	14081,100	BusNP	
Kadaň-Žatec	732	Žatec-Chomutov-Litvínov	107	33,400	06.01.2025 - 31.12.2025	200	6680,000	BusNP	
Kadaň-Žatec	732	Žatec-Chomutov-Litvínov	108	51,900	02.01.2025 - 31.12.2025	251	13026,900	BusNP	
Kadaň-Žatec	732	Žatec-Chomutov-Litvínov	109	52,200	06.01.2025 - 31.12.2025	200	10440,000	BusNP	
Kadaň-Žatec	732	Žatec-Chomutov-Litvínov	110	33,500	06.01.2025 - 31.12.2025	200	6700,000	BusNP	
Kadaň-Žatec	732	Žatec-Chomutov-Litvínov	111	51,400	02.01.2025 - 29.10.2025	51	2621,400	BusNP	
Kadaň-Žatec	732	Žatec-Chomutov-Litvínov	112	23,000	06.01.2025 - 31.12.2025	200	4600,000	BusNP	
Kadaň-Žatec	732	Žatec-Chomutov-Litvínov	113	24,300	06.01.2025 - 31.12.2025	200	4860,000	BusNP	
Kadaň-Žatec	732	Žatec-Chomutov-Litvínov	114	50,800	02.01.2025 - 31.12.2025	251	12750,800	BusNP	
Kadaň-Žatec	732	Žatec-Chomutov-Litvínov	115	24,300	02.01.2025 - 31.12.2025	251	6099,300	BusNP	
Kadaň-Žatec	732	Žatec-Chomutov-Litvínov	116	51,900	02.01.2025 - 31.12.2025	251	13026,900	BusNP	
Kadaň-Žatec	732	Žatec-Chomutov-Litvínov	117	52,100	02.01.2025 - 31.12.2025	251	13077,100	BusNP	
Kadaň-Žatec	732	Žatec-Chomutov-Litvínov	118	24,000	02.01.2025 - 31.12.2025	251	6024,000	BusNP	
Kadaň-Žatec	732	Žatec-Chomutov-Litvínov	119	52,100	02.01.2025 - 31.12.2025	251	13077,100	BusNP	
Kadaň-Žatec	732	Žatec-Chomutov-Litvínov	120	51,900	02.01.2025 - 31.12.2025	251	13026,900	BusNP	
Kadaň-Žatec	732	Žatec-Chomutov-Litvínov	121	52,100	02.01.2025 - 31.12.2025	251	13077,100	BusNP	
Kadaň-Žatec	732	Žatec-Chomutov-Litvínov	122	51,900	02.01.2025 - 31.12.2025	251	13026,900	BusNP	
Kadaň-Žatec	732	Žatec-Chomutov-Litvínov	123	55,500	06.01.2025 - 31.12.2025	200	11100,000	BusNP	
Kadaň-Žatec	732	Žatec-Chomutov-Litvínov	124	20,200	02.01.2025 - 31.12.2025	251	5070,200	BusNP	
Kadaň-Žatec	732	Žatec-Chomutov-Litvínov	125	52,100	02.01.2025 - 29.10.2025	51	2657,100	BusNP	
Kadaň-Žatec	732	Žatec-Chomutov-Litvínov	126	51,900	02.01.2025 - 29.10.2025	51	2646,900	BusNP	
Kadaň-Žatec	732	Žatec-Chomutov-Litvínov	128	55,200	06.01.2025 - 31.12.2025	200	11040,000	BusNP	
Kadaň-Žatec	732	Žatec-Chomutov-Litvínov	129	52,100	02.01.2025 - 31.12.2025	251	13077,100	BusNP	
Kadaň-Žatec	732	Žatec-Chomutov-Litvínov	130	51,900	02.01.2025 - 31.12.2025	251	13026,900	BusNP	
Kadaň-Žatec	732	Žatec-Chomutov-Litvínov	131	52,100	02.01.2025 - 31.12.2025	251	13077,100	BusNP	
Kadaň-Žatec	732	Žatec-Chomutov-Litvínov	132	51,900	02.01.2025 - 31.12.2025	251	13026,900	BusNP	
Kadaň-Žatec	732	Žatec-Chomutov-Litvínov	133	32,100	02.01.2025 - 31.12.2025	251	8057,100	BusNP	
Kadaň-Žatec	732	Žatec-Chomutov-Litvínov	134	56,100	02.01.2025 - 31.12.2025	251	14081,100	BusNP	
Kadaň-Žatec	732	Žatec-Chomutov-Litvínov	135	52,100	02.01.2025 - 31.12.2025	251	13077,100	BusNP	
Kadaň-Žatec	732	Žatec-Chomutov-Litvínov	137	52,100	02.01.2025 - 31.12.2025	251	13077,100	BusNP	

Kadaň-Žatec	732	Žatec-Chomutov-Litvínov	138	24,000	02.01.2025 - 31.12.2025	251	6024,000	BusNP	
Kadaň-Žatec	732	Žatec-Chomutov-Litvínov	139	24,300	02.01.2025 - 31.12.2025	251	6099,300	BusNP	
Kadaň-Žatec	732	Žatec-Chomutov-Litvínov	141	24,300	02.01.2025 - 31.12.2025	251	6099,300	BusNP	
Kadaň-Žatec	750	Podbořany-Krásný Dvůr-Čeradice-Žatec	101	29,700	02.01.2025 - 31.12.2025	251	7454,700	BusNP	
Kadaň-Žatec	750	Podbořany-Krásný Dvůr-Čeradice-Žatec	102	29,700	02.01.2025 - 31.12.2025	251	7454,700	BusNP	
Kadaň-Žatec	750	Podbořany-Krásný Dvůr-Čeradice-Žatec	103	29,700	02.01.2025 - 31.12.2025	251	7454,700	BusNP	
Kadaň-Žatec	750	Podbořany-Krásný Dvůr-Čeradice-Žatec	104	29,700	02.01.2025 - 31.12.2025	251	7454,700	BusNP	
Kadaň-Žatec	750	Podbořany-Krásný Dvůr-Čeradice-Žatec	105	29,700	02.01.2025 - 31.12.2025	251	7454,700	BusNP	
Kadaň-Žatec	750	Podbořany-Krásný Dvůr-Čeradice-Žatec	106	29,700	02.01.2025 - 31.12.2025	251	7454,700	BusNP	
Kadaň-Žatec	750	Podbořany-Krásný Dvůr-Čeradice-Žatec	107	29,700	02.01.2025 - 31.12.2025	251	7454,700	BusNP	
Kadaň-Žatec	750	Podbořany-Krásný Dvůr-Čeradice-Žatec	108	29,700	02.01.2025 - 31.12.2025	251	7454,700	BusNP	
Kadaň-Žatec	750	Podbořany-Krásný Dvůr-Čeradice-Žatec	109	29,700	02.01.2025 - 31.12.2025	251	7454,700	BusNP	
Kadaň-Žatec	750	Podbořany-Krásný Dvůr-Čeradice-Žatec	110	29,700	02.01.2025 - 31.12.2025	251	7454,700	BusNP	
Kadaň-Žatec	751	Žatec-Čeradice-Radonice,Kadaňský Rohozec	101	24,000	02.01.2025 - 31.12.2025	251	6024,000	BusNP	
Kadaň-Žatec	751	Žatec-Čeradice-Radonice,Kadaňský Rohozec	102	28,000	02.01.2025 - 31.12.2025	251	7028,000	BusNP	
Kadaň-Žatec	751	Žatec-Čeradice-Radonice,Kadaňský Rohozec	103	5,500	02.01.2025 - 31.12.2025	251	1380,500	BusNP	
Kadaň-Žatec	751	Žatec-Čeradice-Radonice,Kadaňský Rohozec	104	29,400	02.01.2025 - 31.12.2025	251	7379,400	BusNP	
Kadaň-Žatec	751	Žatec-Čeradice-Radonice,Kadaňský Rohozec	105	23,000	02.01.2025 - 31.12.2025	251	5773,000	BusNP	
Kadaň-Žatec	751	Žatec-Čeradice-Radonice,Kadaňský Rohozec	106	26,300	02.01.2025 - 31.12.2025	251	6601,300	BusNP	
Kadaň-Žatec	751	Žatec-Čeradice-Radonice,Kadaňský Rohozec	107	21,700	02.01.2025 - 29.10.2025	56	1215,200	BusNP	
Kadaň-Žatec	751	Žatec-Čeradice-Radonice,Kadaňský Rohozec	107	21,700	06.01.2025 - 31.12.2025	195	4231,500	BusNP	
Kadaň-Žatec	751	Žatec-Čeradice-Radonice,Kadaňský Rohozec	108	8,000	06.01.2025 - 31.12.2025	195	1560,000	BusNP	
Kadaň-Žatec	751	Žatec-Čeradice-Radonice,Kadaňský Rohozec	109	8,000	06.01.2025 - 31.12.2025	195	1560,000	BusNP	
Kadaň-Žatec	751	Žatec-Čeradice-Radonice,Kadaňský Rohozec	110	26,300	02.01.2025 - 31.12.2025	251	6601,300	BusNP	
Kadaň-Žatec	751	Žatec-Čeradice-Radonice,Kadaňský Rohozec	111	28,000	02.01.2025 - 31.12.2025	251	7028,000	BusNP	
Kadaň-Žatec	751	Žatec-Čeradice-Radonice,Kadaňský Rohozec	112	5,500	02.01.2025 - 31.12.2025	251	1380,500	BusNP	
Kadaň-Žatec	751	Žatec-Čeradice-Radonice,Kadaňský Rohozec	113	21,700	02.01.2025 - 31.12.2025	251	5446,700	BusNP	
Kadaň-Žatec	751	Žatec-Čeradice-Radonice,Kadaňský Rohozec	114	21,900	02.01.2025 - 31.12.2025	251	5496,900	BusNP	
Kadaň-Žatec	751	Žatec-Čeradice-Radonice,Kadaňský Rohozec	115	21,700	02.01.2025 - 31.12.2025	251	5446,700	BusNP	
Kadaň-Žatec	751	Žatec-Čeradice-Radonice,Kadaňský Rohozec	116	21,900	02.01.2025 - 31.12.2025	251	5496,900	BusNP	
Kadaň-Žatec	751	Žatec-Čeradice-Radonice,Kadaňský Rohozec	201	23,300	01.01.2025 - 28.12.2025	114	2656,200	KŽa12	
Kadaň-Žatec	751	Žatec-Čeradice-Radonice,Kadaňský Rohozec	202	23,500	01.01.2025 - 28.12.2025	114	2679,000	KŽa12	
Kadaň-Žatec	751	Žatec-Čeradice-Radonice,Kadaňský Rohozec	203	23,300	01.01.2025 - 28.12.2025	114	2656,200	KŽa12	
Kadaň-Žatec	751	Žatec-Čeradice-Radonice,Kadaňský Rohozec	204	23,500	01.01.2025 - 28.12.2025	114	2679,000	KŽa12	
Kadaň-Žatec	751	Žatec-Čeradice-Radonice,Kadaňský Rohozec	205	23,300	01.01.2025 - 28.12.2025	114	2656,200	KŽa12	
Kadaň-Žatec	751	Žatec-Čeradice-Radonice,Kadaňský Rohozec	206	23,500	01.01.2025 - 28.12.2025	114	2679,000	KŽa12	
Kadaň-Žatec	751	Žatec-Čeradice-Radonice,Kadaňský Rohozec	207	23,300	01.01.2025 - 28.12.2025	114	2656,200	KŽa12	
Kadaň-Žatec	751	Žatec-Čeradice-Radonice,Kadaňský Rohozec	208	23,500	01.01.2025 - 28.12.2025	114	2679,000	KŽa12	
Kadaň-Žatec	752	Žatec-Nové Sedlo,Březany	101	15,400	02.01.2025 - 31.12.2025	251	3865,400	BusNP	
Kadaň-Žatec	752	Žatec-Nové Sedlo,Březany	102	9,900	02.01.2025 - 31.12.2025	251	2484,900	BusNP	
Kadaň-Žatec	752	Žatec-Nové Sedlo,Březany	103	9,800	02.01.2025 - 31.12.2025	251	2459,800	BusNP	
Kadaň-Žatec	752	Žatec-Nové Sedlo,Březany	104	9,900	02.01.2025 - 29.10.2025	51	504,900	BusNP	
Kadaň-Žatec	752	Žatec-Nové Sedlo,Březany	104	9,900	06.01.2025 - 31.12.2025	200	1980,000	BusNP	
Kadaň-Žatec	752	Žatec-Nové Sedlo,Březany	105	9,800	02.01.2025 - 31.12.2025	251	2459,800	BusNP	
Kadaň-Žatec	752	Žatec-Nové Sedlo,Březany	106	15,500	02.01.2025 - 31.12.2025	251	3890,500	BusNP	
Kadaň-Žatec	755	Žatec-Žiželice,Stroupeč	101	9,600	02.01.2025 - 31.12.2025	251	2409,600	BusNP	
Kadaň-Žatec	755	Žatec-Žiželice,Stroupeč	102	11,700	02.01.2025 - 31.12.2025	251	2936,700	BusNP	
Kadaň-Žatec	755	Žatec-Žiželice,Stroupeč	103	11,400	02.01.2025 - 31.12.2025	251	2861,400	BusNP	
Kadaň-Žatec	755	Žatec-Žiželice,Stroupeč	104	11,700	02.01.2025 - 31.12.2025	251	2936,700	BusNP	
Kadaň-Žatec	755	Žatec-Žiželice,Stroupeč	105	11,400	06.01.2025 - 31.12.2025	195	2223,000	BusNP	
Kadaň-Žatec	755	Žatec-Žiželice,Stroupeč	106	11,700	02.01.2025 - 31.12.2025	251	2936,700	BusNP	
Kadaň-Žatec	755	Žatec-Žiželice,Stroupeč	107	11,400	02.01.2025 - 31.12.2025	251	2861,400	BusNP	
Kadaň-Žatec	755	Žatec-Žiželice,Stroupeč	108	9,900	06.01.2025 - 31.12.2025	195	1930,500	BusNP	
Kadaň-Žatec	755	Žatec-Žiželice,Stroupeč	109	11,400	02.01.2025 - 31.12.2025	251	2861,400	BusNP	
Kadaň-Žatec	755	Žatec-Žiželice,Stroupeč	110	9,900	02.01.2025 - 31.12.2025	251	2484,900	BusNP	
Kadaň-Žatec	755	Žatec-Žiželice,Stroupeč	112	9,900	02.01.2025 - 31.12.2025	251	2484,900	BusNP	
Kadaň-Žatec	762	Podbořany-Krásný Dvůr-Podbořany,Kněžice	101	10,300	06.01.2025 - 31.12.2025	195	2008,500	KŽa12	
Kadaň-Žatec	762	Podbořany-Krásný Dvůr-Podbořany,Kněžice	102	23,700	06.01.2025 - 31.12.2025	195	4621,500	KŽa12	
Kadaň-Žatec	762	Podbořany-Krásný Dvůr-Podbořany,Kněžice	103	23,700	06.01.2025 - 31.12.2025	195	4621,500	BusNP	
Kadaň-Žatec	762	Podbořany-Krásný Dvůr-Podbořany,Kněžice	104	10,300	06.01.2025 - 31.12.2025	195	2008,500	BusNP	
Součet							1739113,175		

podklad pro výpočet kompenzace

rozsah objednaného dopravního výkonu v kalendářním roce			km	1 739 113,18
základní rozsah veřejných služeb v kalendářním roce			km	1 611 518,00
základní cena na 1 km			Kč/km	**37,94**
doplňková cena na 1 km			Kč/km	**21,44**
úspora cena na 1 km			Kč/km	**26,80**
uplatní se doplňková cena	km	127 595,18	Kč	2 735 640,66
uplatní se úspora	km	0,00	Kč	0,00
předpokládaná cena objednaného dopravního výkonu			Kč	**63 876 633,58**

ústecký kraj

Krajský úřad

Číslo smlouvy u poskytovatele: 22/SML0469/OS/DS

DODATEK Č.11

KE SMLOUVĚ O VEŘEJNÝCH SLUŽBÁCH V PŘEPRAVĚ CESTUJÍCÍCH VEŘEJNOU LINKOVOU DOPRAVOU K ZAJIŠTĚNÍ DOPRAVNÍ OBSLUŽNOSTI ÚSTECKÉHO KRAJE V OBLASTI MOSTECKÁ PÁNEV

(dále jen „Dodatek“) uzavřený níže zmíněného dne, měsíce a roku mezi smluvními stranami:

Smluvní strany

Objednatel:

Ústecký kraj

Sídlo:	Velká Hradební 3118/48, 400 02 Ústí nad Labem
Zastoupený:	**Mgr. Bc. Tomášem Riegerem**, **členem Rady Ústeckého kraje**
IČ:	70892156
DIČ:	CZ70892156
Bankovní spojení:	Česká spořitelna, a.s., číslo účtu: 882733379/0800

(dále jen „Objednatel“)

a

Dopravce:

UMBRELLA Coach & Buses s.r.o.,

Sídlo:	Revoluční 1082/8, Nové Město, 110 00 Praha 1
Zastoupený:	**Pavlem Steinerem, jednatelem**
IČ:	02665824
DIČ:	CZ02665824
Bankovní spojení:	Česká spořitelna, a.s., číslo účtu: 500088432/0800
Zapsaný:	v obchodním rejstříku vedeném u Městského soudu v Praze, oddílu C, vložce 221234

a

UMBRELLA CITY LINES s.r.o.

Sídlo:	Revoluční 1082/8, Nové Město, 110 00 Praha 1
Zastoupený:	**Pavlem Steinerem, jednatelem**
IČ:	09057846
DIČ:	CZ09057846
Bankovní spojení:	Komerční banka a.s. č.ú.: 123-5933360297/0100
Zapsaný:	v obchodním rejstříku vedeném u Městského soudu v Praze, oddílu C, vložce 330073

(dále společně jen „Dopravce“ nebo „Dopravci“, společně s Objednatelem dále jen „Smluvní strany“)

Preambule

VZHLEDEM K TOMU, ŽE

A) Smluvní strany mezi sebou uzavřely dne 21. 01. 2022 Smlouvu o veřejných službách v přepravě cestujících veřejnou linkovou dopravou k zajištění dopravní obslužnosti Ústeckého kraje v oblasti Mostecká pánev (dále jen „Smlouva“), jejímž účelem je řádné a plynulé zajištění dopravní obslužnosti části území Ústeckého kraje ve smyslu § 3 odst. 2 zákona č. 194/2010 Sb., o veřejných službách v přepravě cestujících a o změně dalších zákonů, ve znění pozdějších předpisů, a to v období od 01. 12. 2022 do 30. 11. 2032;

B) Následně mezi sebou Smluvní strany uzavřely dodatky č. 1 až 10 ke Smlouvě;

UZAVÍRAJÍ SMLUVNÍ STRANY na základě ustanovení čl. 4 odst. 7 a 9 Smlouvy, tento Dodatek č. 11.

Článek 1

1. Vzhledem k tomu, že se Smluvní strany v souladu s čl. 9 Smlouvy dohodly na změně časového a místního vymezení vybraných linek a spojů uvedených v příloze č. 1 Smlouvy, nahrazuje se tímto v celém rozsahu:
   a) dosavadní znění přílohy č. 1a Smlouvy novým zněním uvedeným v příloze č. 1a tohoto dodatku, a to v oblasti Mostecká pánev;
   b) dosavadní znění přílohy č. 1c Smlouvy novým zněním uvedeným v příloze č. 1c tohoto dodatku, a to v oblasti Mostecká pánev.
2. Dopravce se zavazuje zajistit účinnost změn v provozu jím zajišťovaných linek a spojů v oblasti Mostecká pánev provedených tímto dodatkem od data 15. 12. 2024. Ve vztahu k linkám a spojům upravovaným tímto dodatkem zajistí Dopravce účinnost změn provedených tímto dodatkem za přiměřeného použití čl. 3 Smlouvy.

Článek 2

1. Tento Dodatek nabývá platnosti dnem jeho uzavření a účinnosti dnem uveřejnění v registru smluv.

2. Tento Dodatek je vyhotoven pouze elektronicky a podepsán zaručenými elektronickými podpisy.

3. Tento Dodatek je uzavřen na základě usnesení Rady Ústeckého kraje ze dne 26. 11. 2024.

4. S údaji, které Objednatel obdrží od Dopravce v souvislosti s předmětem tohoto Dodatku, není Objednatel povinen nakládat jako s informacemi důvěrnými a zejména za účelem zajištění transparentnosti vynakládání veřejných prostředků je oprávněn je i bez souhlasu Dopravce zveřejnit na svých internetových stránkách či jiným vhodným způsobem. Dodatek bude v úplném znění uveřejněn prostřednictvím registru smluv postupem dle zákona č. 340/2015 Sb., o zvláštních podmínkách účinnosti některých smluv, uveřejňování těchto smluv a o registru smluv (zákon o registru smluv), ve znění pozdějších předpisů. Dopravce prohlašuje, že souhlasí s uveřejněním svých osobních údajů obsažených v tomto Dodatku, které by jinak podléhaly znečitelnění, v registru smluv, popř. disponuje souhlasem třetích osob uvedených na své straně s uveřejněním jejich osobních údajů v registru smluv, které by jinak podléhaly znečitelnění. Smluvní strany se dohodly na tom, že uveřejnění v registru smluv provede Objednatel, který zároveň zajistí, aby informace o uveřejnění tohoto Dodatku byla zaslána Dopravci do datové schránky ID a2wvy8b, popř. na e-mail: jan.sirc@umbrellabuses.com.

5. Smluvní strany prohlašují, že tento dodatek byl přijat v souladu se Smlouvou a po nabytí účinnosti se stává nedílnou součástí Smlouvy, přičemž ostatní práva a povinnosti Objednatele a Dopravce ze Smlouvy tím nejsou nijak dotčena.

6. Smluvní strany dále prohlašují, že tento dodatek uzavírají podle své svobodné, vážné a určité vůle a v absenci hrozby či lsti vyvolané druhou Smluvní stranou, na důkaz čehož níže připojují své podpisy.

V Ústí nad Labem

.....	.....
Ústecký kraj **Mgr. Bc. Tomáš Rieger** **člen Rady Ústeckého kraje na základě pověření dle usnesení Rady Ústeckého kraje** **(bude doplněno)**	**UMBRELLA Coach & Buses s.r.o.** **Pavel Steiner** **jednatel** **a** **UMBRELLA CITY LINES s.r.o.** **Pavel Steiner** **jednatel**

Přílohy

Příloha č. 1, část a): Jízdní řády

Příloha č. 1, část c): Výpočet rozsahu objednaných dopravních výkonů v jednotlivých letech plnění smlouvy

PŘÍLOHA 1

VYMEZENÍ LINEK A SPOJŮ

ČÁST 1A

JÍZDNÍ ŘÁDY

529 Litvínov-Bitozeves,Triangle-východ



DOPRAVA ÚSTECKÉHO KRAJE

Platí od 15.12.2024 do 13.12.2025

Zóna	ZASTÁVKA		PRACOVNÍ DNY					SOBOTA + NEDĚLE		
			101 ⚒	103 ⚒	105 ⚒	109 ⚒	111 ⚒ 31	201 ⑥† 25	203 ⑥† 24	205 † 15
221	**Litvínov,nám.Míru**	**odj.**	**4:58**	**7:08**	**12:58**	**16:58**	**20:58**	**5:00**	**17:00**	**21:00**
221	Litvínov,nádraží		5:00	7:10	13:00	17:00	21:00	5:02	17:02	21:02
201	**Most,nádraží**		⌇	⌇	⌇	⌇	⌇	⌇	⌇	⌇
201	Most,Zimní stadion		5:15	7:25	13:15	17:15	21:15	5:17	17:17	21:17
201	Most,Sportovní hala		5:16	7:26	13:16	17:16	21:16	5:18	17:18	21:18
201	Most,Obchodní dům PRIOR		5:18	7:28	13:18	17:18	21:18	5:20	17:20	21:20
201	Most,1.nám.		5:19	7:30	13:20	17:19	21:19	5:21	17:21	21:21
201	Most,Čs.mládeže		5:21	7:32	13:22	17:21	21:21	5:23	17:23	21:23
201	Velebudice,rozc.0.5		5:22	7:33	13:23	17:22	21:22	5:24	17:24	21:24
201	Čepirohy,ZK		5:24	7:35	13:25	17:24	21:24	5:26	17:26	21:26
201	Čepirohy,Hrabák		5:25	7:36	13:26	17:25	21:25	5:27	17:27	21:27
202	Havraň		5:28	7:39	13:29	17:28	21:28	5:30	17:30	21:30
202	Havraň,škola		5:29	7:40	13:30	17:29	21:29	5:31	17:31	21:31
917	Velemyšleves,Triangle-sever II	příj.	5:39	7:50	13:40	17:39	21:39	5:41	17:41	21:41
	⇨ 731 Staňkovice		*5:43*	*8:07*	*13:43*	*17:43*	*21:45*	*5:43*	*17:43*	
917	Velemyšleves,Triangle-sever II	odj.	5:39	7:50	13:40	17:39	21:39	5:41	17:41	21:41
917	Velemyšleves,Triangle-sever		5:40	7:51	13:41	17:40	21:40	5:42	17:42	21:42
917	Bitozeves,Triangle-sever III		5:42	7:53	13:43	17:42	21:42	5:44	17:44	21:44
917	**Bitozeves,Triangle-východ**	**příj.**	**5:44**	**7:55**	**13:45**	**17:44**	**21:44**	**5:46**	**17:46**	**21:46**

Poznámky

⇨ spoje navazující na linku 529

⌇ spoj jede po jiné trase

Všechny spoje zajišťuje nízkopodlažní vozidlo.

⚒ jede v pracovních dnech

⑥ jede v sobotu

† jede v neděli a ve státem uznávané svátky

15 nejede 24.12., 25.12., 18.4., 20.4., 5.7. a 16.11.

24 nejede 24.12.

25 nejede 25.12. a 1.1.

31 nejede 31.12.

Linka č. 572529 Litvínov-Bitozeves,Triangle-východ
Všeobecné informace: Kadaň:477079936,Žatec:415240261, Centrální dispečink DÚK: 475 657 657, aktuální odjezdy: tabule.dopravauk.cz;
aktuální poloha spoje: provoz.dopravauk.cz; připomínky a stížnosti: podnety@dopravauk.cz
Přepravu zajišťuje: UMBRELLA CITY LINES s.r.o., Revoluční 1082/8, 110 00 Praha
Na lince platí jednotný tarif a smluvní přepravní podmínky Dopravy Ústeckého kraje. Informace jsou k dispozici ve vozidlech na lince.

Graf.: T101,T201

529 Bitozeves,Triangle-východ-Litvínov



DOPRAVA ÚSTECKÉHO KRAJE

Platí od 15.12.2024 do 13.12.2025

Zóna	ZASTÁVKA		PRACOVNÍ DNY							SOBOTA + NEDĚLE		
			102 ⚒	104 ⚒	106 ⚒	108 ⚒	110 ⚒	112 ⚒	114 ⚒31	202 ⑥†25	204 ⑥†24	206 †15
917	**Bitozeves,Triangle-východ**	**odj.**	**6:11**	**8:00**		**14:12**	**16:30**	**18:12**	**22:12**	**6:12**	**18:12**	**21:48**
917	Bitozeves,Triangle-sever III	↓	6:13	8:02		14:14	16:32	18:14	22:14	6:14	18:14	21:50
917	Velemyšleves,Triangle-sever	↓	6:15	8:04		14:16	16:34	18:16	22:16	6:16	18:16	21:52
917	Velemyšleves,Triangle-sever II	příj.	6:16	8:05		14:17	16:35	18:17	22:17	6:17	18:17	21:53
917	Velemyšleves,Triangle-sever II	odj.	6:18	8:05		14:19	16:35	18:19	22:19	6:19	18:19	21:53
202	Havraň,škola	↓	6:26	8:13		14:27	16:43	18:27	22:27	6:27	18:27	22:01
202	Havraň	↓	6:27	8:14		14:28	16:44	18:28	22:28	6:28	18:28	22:02
201	Čepirohy,Hrabák	↓	6:30	8:17		14:31	16:47	18:31	22:31	6:31	18:31	22:05
201	Čepirohy,ZK	↓	6:31	8:18		14:32	16:48	18:32	22:32	6:32	18:32	22:06
201	Velebudice,rozc.0.5	↓	6:32	8:19		14:33	16:49	18:33	22:33	6:33	18:33	22:07
201	Most,Čs.mládeže	↓	6:34	8:21		14:35	16:51	18:35	22:35	6:35	18:35	22:09
201	Most,1.nám.	↓	6:36	8:23		14:37	16:53	18:37	22:37	6:37	18:37	22:11
201	Most,Obchodní dům PRIOR	↓	6:37	8:24		14:38	16:54	18:38	22:38	6:38	18:38	22:12
201	Most,Sportovní hala	↓	6:38	8:25		14:39	16:55	18:39	22:39	6:39	18:39	22:13
201	**Most,Zimní stadion**	↓	**6:39**	**8:26**		**14:40**	**16:56**	**18:40**	**22:40**	**6:40**	**18:40**	**22:14**
201	**Most,nádraží**	↓	**6:42**	**8:29**	**12:37**	⟩	**16:59**	⟩	⟩	⟩	⟩	⟩
221	Litvínov,nádraží	↓			12:50	14:56		18:56	22:56	6:56	18:56	22:30
221	**Litvínov,nám.Míru**	**příj.**			**12:52**	**14:58**		**18:58**	**22:58**	**6:58**	**18:58**	**22:32**

Poznámky

⟩ spoj jede po jiné trase

Všechny spoje zajišťuje nízkopodlažní vozidlo.

⚒ jede v pracovních dnech

⑥ jede v sobotu

† jede v neděli a ve státem uznávané svátky

15 nejede 24.12., 25.12., 18.4., 20.4., 5.7. a 16.11.

24 nejede 24.12.

25 nejede 25.12. a 1.1.

31 nejede 31.12.

Linka č. 572529 Bitozeves,Triangle-východ-Litvínov
Všeobecné informace: Kadaň:477079936,Žatec:415240261, Centrální dispečink DÚK: 475 657 657, aktuální odjezdy: tabule.dopravauk.cz;
aktuální poloha spoje: provoz.dopravauk.cz; připomínky a stížnosti: podnety@dopravauk.cz
Přepravu zajišťuje: UMBRELLA CITY LINES s.r.o., Revoluční 1082/8, 110 00 Praha
Na lince platí jednotný tarif a smluvní přepravní podmínky Dopravy Ústeckého kraje. Informace jsou k dispozici ve vozidlech na lince.

Graf.: T101,T201

543 Litvínov-Most-Bitozeves,Triangle-východ



DOPRAVA ÚSTECKÉHO KRAJE

Platí od 15.12.2024 do 13.12.2025

Zóna	ZASTÁVKA		PRACOVNÍ DNY 101 ⚒	105 ⚒	
221	**Litvínov,nám.Míru**	**odj.**			
221	Litvínov,nádraží				
201	**Most,nádraží**		**5:07**	**17:07**	
201	Most,Rudolická MUS a.s.		5:08	17:08	
201	Most,Krym		5:10	17:10	
201	Most,14.ZŠ		5:12	17:12	
201	Most,Kahan		5:14	17:14	
201	Most,Zd.Štěpánka		5:16	17:16	
201	Velebudice,rozc.0.5		5:18	17:18	
201	Čepirohy,ZK		5:20	17:20	
201	Čepirohy,Hrabák		5:21	17:21	
202	Havraň		5:24	17:24	
202	Havraň,škola		5:25	17:25	
912	Velemyšleves		5:31	17:31	
917	Velemyšleves,Triangle-sever II		5:36	17:36	
917	Velemyšleves,Triangle-západ		5:37	17:37	
917	Staňkovice,Triangle-jih		5:40	17:40	
917	**Bitozeves,Triangle-východ**	**příj.**	**5:44**	**17:44**	

Zóna	ZASTÁVKA - OPAČNÝ SMĚR		PRACOVNÍ DNY 102 ⚒	106 ⚒	
917	**Bitozeves,Triangle-východ**	**odj.**	**6:10**	**18:10**	
917	Staňkovice,Triangle-jih		6:14	18:14	
917	Velemyšleves,Triangle-západ		6:17	18:17	
917	Velemyšleves,Triangle-sever II	příj.	6:18	18:18	
917	Velemyšleves,Triangle-sever II	odj.	6:20	18:20	
912	Velemyšleves		6:25	18:25	
202	Havraň,škola		6:31	18:31	
202	Havraň		6:32	18:32	
201	Čepirohy,Hrabák		6:35	18:35	
201	Čepirohy,ZK		6:36	18:36	
201	Velebudice,rozc.0.5		6:37	18:37	
201	Most,Zd.Štěpánka		6:39	18:39	
201	Most,Kahan		6:41	18:41	
201	Most,14.ZŠ		6:43	18:43	
201	Most,Krym		6:45	18:45	
201	Most,Rudolická MUS a.s.		6:47	18:47	
201	**Most,nádraží**		**6:48**	**18:48**	
211	Záluží,CHEMOPETROL		◖6:57		
221	Litvínov,nádraží		7:02		
221	**Litvínov,nám.Míru**	**příj.**	**7:04**		

Poznámky

Všechny spoje zajišťuje nízkopodlažní vozidlo.

⚒ jede v pracovních dnech

◖ spoj zastavuje jen pro vystupování

Linka č. 572543 Litvínov-Most-Bitozeves,Triangle-východ
Všeobecné informace: Most:477079901,Žatec:415240261, Centrální dispečink DÚK: 475 657 657, aktuální odjezdy: tabule.dopravauk.cz;
aktuální poloha spoje: provoz.dopravauk.cz; připomínky a stížnosti: podnety@dopravauk.cz
Přepravu zajišťuje: UMBRELLA CITY LINES s.r.o., Revoluční 1082/8, 110 00 Praha
Na lince platí jednotný tarif a smluvní přepravní podmínky Dopravy Ústeckého kraje. Informace jsou k dispozici ve vozidlech na lince.

Graf.: T101

544 Braňany-Most-Strupčice

DOPRAVA ÚSTECKÉHO KRAJE

Platí od 15.12.2024 do 13.12.2025

Zóna	ZASTÁVKA		PRACOVNÍ DNY														SOBOTA + NEDĚLE					
			101 ⚒	103 ⚒	105 ⚒	107 ⚒	109 ⚒	111 ⚒	113 ⚒	115 ⚒	117 ⚒	119 ⚒	121 ⚒	123 ⚒	125 ⚒	127 ⚒	129 ⚒ 31	201 ⑥† 25	203 ⑥†	205 ⑥†	207 ⑥†	209 ⑥† 24	211 ⑥† 24
231	**Braňany,závod**	odj.	**4:23**	**5:02**	**6:01**	**7:01**	**8:01**	**10:01**	**12:01**	**13:01**	**14:01**	**15:01**	**16:01**	**17:02**		**18:36**	**20:50**	**4:23**	**8:03**	**12:02**	**14:02**		**18:03**
231	Braňany		4:25	5:04	6:03	7:03	8:03	10:03	12:03	13:03	14:03	15:03	16:03	17:04		18:38	20:51	4:25	8:04	12:04	14:04		18:04
232	Želenice		4:29	5:08	6:07	7:07	8:07	10:07	12:07	13:07	14:07	15:07	16:07	17:08		18:42	20:55	4:29	8:08	12:08	14:08		18:08
232	Želenice,štěrkovna		4:30	5:09	6:09	7:09	8:09	10:09	12:09	13:09	14:09	15:09	16:09	17:09		18:43	20:56	4:30	8:09	12:09	14:09		18:09
232	Liběšice,kaplička		4:32	5:11	6:11	7:11	8:11	10:11	12:11	13:11	14:11	15:11	16:11	17:11		18:45	20:58	4:32	8:11	12:11	14:11		18:11
201	Obrnice		4:37	5:16	6:16	7:16	8:16	10:16	12:16	13:16	14:16	15:16	16:16	17:16		18:50	21:03	4:37	8:16	12:16	14:16		18:16
201	**Most,nádraží**	příj.	**4:41**	**5:20**	**6:20**	**7:20**	**8:20**	**10:20**	**12:20**	**13:20**	**14:20**	**15:20**	**16:20**	**17:20**		**18:54**	**21:07**	**4:41**	**8:20**	**12:20**	**14:20**		**18:20**
	⇨ U51 Klášterec nad Ohří						*8:30*		*12:30*		*14:30*		*16:30*										
	⇨ U51 Ústí n.L.					*7:26*						*15:26*		*17:26*				*4:53*					
	⇨ R15 Cheb			*5:28*		*7:30*				*13:30*		*15:30*		*17:30*			*21:30*						
	⇨ R15 Praha			*5:26*	*6:26*		*8:26*	*10:26*	*12:26*		*14:26*		*16:26*						*8:26*	*12:26*	*14:26*		*18:26*
201	**Most,nádraží**	odj.		**5:20**	**6:20**	**7:20**	**8:20**	**10:20**	**12:20**	**13:20**	**14:20**	**15:20**	**16:20**		**18:20**				**8:20**	**12:20**		**16:20**	**18:20**
201	Most,Sever			5:21	6:21	7:21	8:21	10:21	12:21	13:21	14:21	15:21	16:21		18:21				8:21	12:21		16:21	18:21
201	Most,Obchodní dům PRIOR			5:23	6:24	7:24	8:24	10:24	12:24	13:24	14:24	15:24	16:24		18:23				8:23	12:23		16:23	18:23
201	Most,1.nám.			5:24	6:26	7:26	8:26	10:26	12:26	13:26	14:26	15:26	16:26		18:24				8:24	12:24		16:24	18:24
201	**Most,Čs.mládeže**			**5:26**	**6:28**	**7:28**	**8:28**	**10:28**	**12:28**	**13:28**	**14:28**	**15:28**	**16:28**		**18:26**				**8:26**	**12:26**		**16:26**	**18:26**
201	Velebudice,rozc.0.5			5:27	6:29		8:29	10:29	12:29	13:29	14:29	15:29	16:29		18:27				8:27	12:27		16:27	18:27
201	Čepirohy,ZK			5:29	6:31		8:31	10:31	12:31	13:31	14:31	15:31	16:31		18:29				8:29	12:29		16:29	18:29
201	Čepirohy,Hrabák			5:30	6:32		8:32	10:32	12:32	13:32	14:32	15:32	16:32		18:30				8:30	12:30		16:30	18:30
208	Bylany			5:32	6:34		8:34	10:34	12:34	13:34	14:34	15:34	16:34		18:32				8:32	12:32		16:32	18:32
208	Malé Březno,Vysoké Březno			5:35	6:37		8:37	10:37	12:37	13:37	14:37	15:37	16:37		18:35				8:35	12:35		16:35	18:35
208	Malé Březno			5:37	6:39		8:39	10:39	12:39	13:39	14:39	15:39	16:39		18:37				8:37	12:37		16:37	18:37
574	Strupčice,Hošnice			5:39	6:41		8:41	10:41	12:41	13:41	14:41	15:41	16:41		18:39				8:39	12:39		16:39	18:39
574	Strupčice,škola			5:41	6:43		8:43	10:43	12:43	13:43	14:43	15:43	16:43		18:41				8:41	12:41		16:41	18:41
574	**Strupčice**	příj.		**5:42**	**6:44**		**8:44**	**10:44**	**12:44**	**13:44**	**14:44**	**15:44**	**16:44**		**18:42**				**8:42**	**12:42**		**16:42**	**18:42**
	⇨ 568																		0:00:01	0:00:01		0:00:01	0:00:01
	⇨ 568 Jirkov			*5:48*	*6:58*		*8:48*	*10:48*	*12:58*	*13:58*	*14:58*	*15:48*	*16:58*		*18:51*								

Poznámky

⇨ spoje navazující na linku 544
Všechny spoje zajišťuje nízkopodlažní vozidlo.

⚒ jede v pracovních dnech
⑥ jede v sobotu

† jede v neděli a ve státem uznávané svátky
24 nejede 24.12.

25 nejede 25.12. a 1.1.
31 nejede 31.12.

Linka č. 572544 Braňany-Most-Strupčice
Všeobecné informace: Most:477079901,Žatec:415240261, Centrální dispečink DÚK: 475 657 657, aktuální odjezdy: tabule.dopravauk.cz;
aktuální poloha spoje: provoz.dopravauk.cz; připomínky a stížnosti: podnety@dopravauk.cz
Přepravu zajišťuje: UMBRELLA CITY LINES s.r.o., Revoluční 1082/8, 110 00 Praha
Na lince platí jednotný tarif a smluvní přepravní podmínky Dopravy Ústeckého kraje. Informace jsou k dispozici ve vozidlech na lince.

Graf.: T101,T201

544 Strupčice-Most-Braňany

DOPRAVA ÚSTECKÉHO KRAJE

Platí od 15.12.2024 do 13.12.2025

Zóna	ZASTÁVKA		PRACOVNÍ DNY															SOBOTA + NEDĚLE					
			102 ⚒	104 ⚒	106 ⚒	108 ⚒	110 ⚒	112 ⚒	114 ⚒	116 ⚒	118 ⚒	120 ⚒	122 ⚒	124 ⚒	126 ⚒	128 ⚒	130 ⚒31	132 ⚒31	202 ⑥†25	204 ⑥†	206 ⑥†	208 ⑥†	210 ⑥†24	212 ⑥†24
574	**Strupčice**	**odj.**		**5:02**	**6:11**	**7:01**	**9:11**	**11:11**		**13:11**	**14:11**	**15:11**	**16:11**	**17:12**		**19:13**			**7:13**	**9:12**		**13:12**	**17:12**	**19:03**
574	Strupčice,škola			5:03	6:12	7:02	9:12	11:12		13:12	14:12	15:12	16:12	17:13		19:14			7:14	9:13		13:13	17:13	19:04
574	Strupčice,Hošnice			5:05	6:14	7:04	9:14	11:14		13:14	14:14	15:14	16:14	17:15		19:16			7:16	9:15		13:15	17:15	19:06
208	Malé Březno			5:07	6:16	7:06	9:16	11:16		13:16	14:16	15:16	16:16	17:17		19:18			7:18	9:17		13:17	17:17	19:08
208	Malé Březno,Vysoké Březno			5:08	6:17	7:07	9:17	11:17		13:17	14:17	15:17	16:17	17:18		19:19			7:19	9:18		13:18	17:18	19:09
208	Bylany			5:11	6:20	7:10	9:20	11:20		13:20	14:20	15:20	16:20	17:21		19:22			7:22	9:21		13:21	17:21	19:12
201	Čepirohy,Hrabák			5:14	6:23	7:13	9:23	11:23		13:23	14:23	15:23	16:23	17:24		19:25			7:25	9:24		13:24	17:24	19:15
201	Čepirohy,ZK			5:15	6:24	7:14	9:24	11:24		13:24	14:24	15:24	16:24	17:25		19:26			7:26	9:25		13:25	17:25	19:16
201	Velebudice,rozc.0.5			5:16	6:25	7:15	9:25	11:25		13:25	14:25	15:25	16:25	17:26		19:27			7:27	9:26		13:26	17:26	19:17
201	**Most,Čs.mládeže**			**5:18**	**6:27**	**7:17**	**9:27**	**11:27**		**13:27**	**14:27**	**15:27**	**16:27**	**17:28**		**19:29**			**7:29**	**9:28**		**13:28**	**17:28**	**19:19**
201	**Most,1.nám.**			**5:20**	**6:29**	**7:19**	**9:29**	**11:29**		**13:29**	**14:29**	**15:29**	**16:29**	**17:30**		**19:31**		**22:43**	**7:31**	**9:30**		**13:30**	**17:30**	**19:21**
201	**Most,Obchodní dům PRIOR**			**5:21**	**6:31**	**7:21**	**9:31**	**11:31**		**13:31**	**14:31**	**15:31**	**16:31**	**17:31**		**19:32**		**22:44**	**7:32**	**9:31**		**13:31**	**17:31**	**19:22**
201	Most,Sever			5:23	6:33	7:23	9:33	11:33		13:33	14:33	15:33	16:33	17:33		19:34		22:46	7:34	9:33		13:33	17:33	19:24
201	**Most,nádraží**	**příj.**		**5:25**	**6:35**	**7:25**	**9:35**	**11:35**		**13:35**	**14:35**	**15:35**	**16:35**	**17:35**		**19:35**		**22:47**	**7:35**	**9:35**		**13:35**	**17:35**	**19:25**
201	**Most,nádraží**	**odj.**	**4:42**	**5:25**	**6:35**	**7:25**	**9:35**	**11:35**	**12:35**	**13:35**	**14:35**	**15:35**	**16:35**	**17:35**	**18:18**		**20:30**	**22:47**	**7:35**		**11:35**	**13:35**	**17:35**	
201	Obrnice		4:46	5:29	6:39	7:29	9:39	11:39	12:39	13:39	14:39	15:39	16:39	17:39	18:22		20:34	22:51	7:39		11:39	13:39	17:39	
232	Liběšice,kaplička		4:51	5:34	6:44	7:34	9:44	11:44	12:44	13:44	14:44	15:44	16:44	17:44	18:27		20:39	22:56	7:44		11:44	13:44	17:44	
232	Želenice,štěrkovna		4:53	5:36	6:46	7:36	9:46	11:46	12:46	13:46	14:46	15:46	16:46	17:46	18:29		20:41	22:58	7:46		11:46	13:46	17:46	
232	Želenice		4:54	5:37	6:48	7:38	9:48	11:48	12:48	13:48	14:48	15:48	16:48	17:47	18:30		20:42	22:59	7:47		11:47	13:47	17:47	
231	Braňany		4:58	5:41	6:52	7:42	9:52	11:52	12:52	13:52	14:52	15:52	16:52	17:51	18:34		20:46	23:03	7:51		11:51	13:51	17:51	
231	**Braňany,závod**	**příj.**	**5:00**	**5:43**	**6:54**	**7:44**	**9:54**	**11:54**	**12:54**	**13:54**	**14:54**	**15:54**	**16:54**	**17:53**	**18:36**		**20:47**	**23:05**	**7:52**		**11:53**	**13:53**	**17:53**	

Poznámky

Všechny spoje zajišťuje nízkopodlažní vozidlo.

⚒ jede v pracovních dnech

⑥ jede v sobotu

† jede v neděli a ve státem uznávané svátky

24 nejede 24.12.

25 nejede 25.12. a 1.1.

31 nejede 31.12.

Linka č. 572544 Strupčice-Most-Braňany
Všeobecné informace: Most:477079901,Žatec:415240261, Centrální dispečink DÚK: 475 657 657, aktuální odjezdy: tabule.dopravauk.cz;
aktuální poloha spoje: provoz.dopravauk.cz; připomínky a stížnosti: podnety@dopravauk.cz
Přepravu zajišťuje: UMBRELLA CITY LINES s.r.o., Revoluční 1082/8, 110 00 Praha
Na lince platí jednotný tarif a smluvní přepravní podmínky Dopravy Ústeckého kraje. Informace jsou k dispozici ve vozidlech na lince.

Graf.: T101,T201

545 Lužice - Most - Bělušice,Odolice

DOPRAVA ÚSTECKÉHO KRAJE

Platí od 15.12.2024 do 13.12.2025

Zóna	ZASTÁVKA		PRACOVNÍ DNY																	SOBOTA + NEDĚLE				
			101 ⚒	103 ⚒	105 ⚒	107 ⚒	109 ⚒	111 ⚒	113 ⚒	115 ⚒	117 ⚒	133 ⚒	119 ⚒	121 ⚒	123 ⚒	125 ⚒	127 ⚒	129 ⚒ 3 1	131 ⚒ 3 1	201 ⑥† 2 5	203 ⑥†	205 ⑥†	207 ⑥†	209 ⑥† 2 4
247	**Lužice**	**odj.**	**4:28**		**6:17**		**7:08**		**10:27**		**12:33**		**13:38**	**14:33**	**15:33**		**17:39**		**19:33**		**9:28**	**13:28**	**15:28**	**18:28**
247	Svinčice,rozc.1.0		|		|		|		|		12:35		13:40	14:35	15:35		17:41		19:35		|	|	|	|
247	**Svinčice,otočka**		**4:32**		**6:21**		**7:12**		**10:31**		⌇		⌇	⌇	⌇		⌇		⌇		**9:32**	**13:32**	**15:32**	**18:32**
201	Patokryje		4:37		6:26		7:17		10:36		12:38		13:43	14:38	15:38		17:44		19:38		9:37	13:37	15:37	18:37
201	Obrnice,štěrkovna		4:38		6:27		7:18		10:37		12:39		13:44	14:39	15:39		17:45		19:39		9:38	13:38	15:38	18:38
201	České Zlatníky		4:39		⌇		⌇		10:38		⌇		⌇	⌇	⌇		17:46		⌇		9:39	13:39	15:39	18:39
201	Obrnice,škola		⌇		⌇		7:23		⌇		⌇		⌇	⌇	⌇		⌇		⌇		⌇	⌇	⌇	⌇
201	Obrnice		4:41		6:29		⌇		10:41		12:41		13:46	14:41	15:41		17:48		19:41		9:41	13:41	15:41	18:41
201	Most,Rudolická MUS a.s.		4:44		6:32		7:29		10:44		12:44		13:49	14:44	15:44		17:51		19:44		9:44	13:44	15:44	18:44
201	**Most,nádraží**	**příj.**	**4:45**		**6:33**		**7:30**		**10:45**		**12:45**		**13:50**	**14:45**	**15:45**		**17:52**		**19:45**		**9:45**	**13:45**	**15:45**	**18:45**
	⇨ U1 Děčín		*5:05*						*11:05*		*13:05*		*14:05*	*15:05*	*16:05*		*18:05*		*20:05*		*10:05*	*14:05*	*16:05*	*19:05*
	⇨ U1 Kadaň								*11:01*		*13:01*		*14:01*	*15:01*	*16:01*		*18:01*		*20:01*		*10:01*	*14:01*	*16:01*	*19:01*
	⇨ U51 Ústí n.L.				*6:52*																			
201	**Most,nádraží**	**odj.**	**4:45**	**5:45**	**6:33**	**7:16**	**7:30**	**8:45**	**10:45**	**11:45**	**12:45**		**13:50**	**14:45**	**15:45**	**16:45**	**17:52**	**18:55**	**19:45**	**6:45**	**9:45**	**13:45**	**15:45**	**18:45**
201	Most,Sever		4:46	5:46	6:34	⌇	7:31	8:46	10:46	11:46	12:46		13:51	14:46	15:46	16:46	17:53	18:56	19:46	6:46	9:46	13:46	15:46	18:46
201	Most,Obchodní dům PRIOR		4:48	5:48	6:37	⌇	7:34	8:49	10:49	11:49	12:49		13:54	14:49	15:49	16:49	17:55	18:58	19:48	6:48	9:48	13:48	15:48	18:48
201	Most,1.nám.		4:49	5:49	6:39	⌇	7:36	8:51	10:51	11:51	12:51		13:56	14:51	15:51	16:51	17:56	18:59	19:49	6:49	9:49	13:49	15:49	18:49
201	Most,Čs.mládeže		4:51	5:51	6:41	⌇		8:53	10:53	11:53	12:53		13:58	14:53	15:53	16:53	17:58	19:01	19:51	6:51	9:51	13:51	15:51	18:51
201	Velebudice,rozc.0.5		4:52	5:52	6:42	⌇		8:54	10:54	11:54	12:54		13:59	14:54	15:54	16:54	17:59	19:02	19:52	6:52	9:52	13:52	15:52	18:52
201	Čepirohy,ZK		4:54	5:54	6:44	⌇		8:56	10:56	11:56	12:56		14:01	14:56	15:56	16:56	18:01	19:04	19:54	6:54	9:54	13:54	15:54	18:54
201	Čepirohy,Hrabák		4:55	5:55	6:45	⌇		8:57	10:57	11:57	12:57		14:02	14:57	15:57	16:57	18:02	19:05	19:55	6:55	9:55	13:55	15:55	18:55
202	**Havraň**		⌇	⌇	⌇	⌇		⌇	⌇	⌇	⌇		⌇	⌇	⌇	⌇	**18:05**	⌇	**19:58**	**6:58**	**9:58**	**13:58**	**15:58**	**18:58**
202	Nemilkov		4:58	5:58	6:48	⌇		9:00	11:00	12:00	13:00		14:05	15:00	16:00	17:00	18:08	19:08	20:00	7:00	10:01	14:01	16:01	19:00
202	Lišnice,Koporeč		⌇	⌇	⌇	⌇		⌇	⌇	⌇	⌇		◖14:08	⌇	⌇	⌇	⌇	⌇	⌇	⌇	⌇	⌇	⌇	⌇
202	Lišnice,rozc.		5:00	6:00	6:50	⌇		9:02	11:02	12:02	13:02		14:10	15:02	16:02	17:02	18:10	19:10	20:02	7:02	10:03	14:03	16:03	19:02
242	Polerady		5:03	6:03	6:53	⌇		9:05	11:05	12:05	13:05		14:13	15:05	16:05	17:05	18:13	19:13	20:05	7:05	10:06	14:06	16:06	19:05
243	Volevčice		5:06	6:06	6:56	⌇		9:08	11:08	12:08	13:08		14:16	15:08	16:08	17:08	18:16	19:16	20:08	7:08	10:09	14:09	16:09	19:08
243	Výškov,Počerady,Elna		5:09	6:09	⌇	⌇		⌇	⌇	⌇	⌇		14:19	⌇	⌇	17:11	18:19	⌇	⌇	⌇	⌇	⌇	⌇	⌇
243	Volevčice,za kostelem		5:11	6:11	⌇	⌇		⌇	⌇	⌇	⌇		14:21	⌇	⌇	17:13	18:21	⌇	⌇	⌇	⌇	⌇	⌇	⌇
241	**Bečov**		**5:15**	**6:15**	**7:00**	⌇		**9:12**	**11:12**	**12:12**	**13:12**	**13:27**	**14:25**	**15:12**	**16:12**	**17:17**	**18:25**	**19:20**	**20:12**	**7:12**	**10:13**	**14:13**	**16:13**	**19:12**
245	Bělušice,Bedřichův Světec					⌇						13:31		15:16										
245	Bělušice					⌇						13:32		15:17										
245	**Bělušice,Odolice,osada**	**příj.**				**7:31**						**13:35**		**15:20**										

Poznámky

⇨ spoje navazující na linku 545
| spoj zastávkou projíždí
⌇ spoj jede po jiné trase

Všechny spoje zajišťuje nízkopodlažní vozidlo.
⚒ jede v pracovních dnech
⑥ jede v sobotu

† jede v neděli a ve státem uznávané svátky
2 4 nejede 24.12.
2 5 nejede 25.12. a 1.1.

3 1 nejede 31.12.
◖ spoj zastavuje jen pro vystupování

Linka č. 572545 Lužice - Most - Bělušice,Odolice
Všeobecné informace: Most:477079901,Žatec:415240261, Centrální dispečink DÚK: 475 657 657, aktuální odjezdy: tabule.dopravauk.cz;
aktuální poloha spoje: provoz.dopravauk.cz; připomínky a stížnosti: podnety@dopravauk.cz
Přepravu zajišťuje: UMBRELLA CITY LINES s.r.o., Revoluční 1082/8, 110 00 Praha
Na lince platí jednotný tarif a smluvní přepravní podmínky Dopravy Ústeckého kraje. Informace jsou k dispozici ve vozidlech na lince.

Graf.: T101,T201

545 Bělušice,Odolice - Most - Lužice

DOPRAVA ÚSTECKÉHO KRAJE

Platí od 15.12.2024 do 13.12.2025

Zóna	ZASTÁVKA		PRACOVNÍ DNY															SOBOTA + NEDĚLE				
			102 ⚒	104 ⚒	106 ⚒	108 ⚒	110 ⚒	112 ⚒	114 ⚒	116 ⚒	118 ⚒	120 ⚒	122 ⚒	124 ⚒	126 ⚒	128 ⚒ 3 1	130 ⚒ 3 1	202 ⑥† 2 5	204 ⑥†	206 ⑥†	208 ⑥†	210 ⑥† 2 4
245	**Bělušice,Odolice,osada**	**odj.**					**7:32**				**13:36**		**15:36**									
245	Bělušice						7:35				13:39		15:39									
245	Bělušice,Bedřichův Světec						7:36				13:40		15:40									
241	**Bečov**		**4:33**	**5:20**	**6:19**	**7:04**	**7:40**	**9:44**	**11:44**	**12:44**	**13:44**	**14:39**	**15:44**	**16:45**	**17:40**	**18:40**	**19:48**	**4:31**	**7:46**	**11:42**	**14:22**	**16:42**
243	Volevčice,za kostelem		⌇	5:23	6:22	⌇	⌇	⌇	⌇	⌇	⌇	14:42	⌇	⌇	17:43	18:43	⌇	⌇	⌇	⌇	⌇	⌇
243	Výškov,Počerady,Elna		⌇	5:25	6:24	⌇	⌇	⌇	⌇	⌇	⌇	14:44	⌇	⌇	17:45	18:45	⌇	⌇	⌇	⌇	⌇	⌇
243	Volevčice		4:35	5:28	6:27	7:07	7:43	9:47	11:47	12:47	13:47	14:47	15:47	16:48	17:48	18:48	19:50	4:33	7:48	11:45	14:25	16:45
242	Polerady		4:38	5:32	6:31	7:11	7:47	9:51	11:51	12:51	13:51	14:51	15:51	16:52	17:52	18:52	19:53	4:36	7:51	11:49	14:29	16:49
202	Lišnice,rozc.		4:40	5:34	6:33	7:13	7:49	9:53	11:53	12:53	13:53	14:53	15:53	16:54	17:54	18:54	19:55	4:38	7:53	11:51	14:31	16:51
202	Lišnice,Koporeč		⌇	⌇	⌇	7:16	⌇	⌇	⌇	⌇	⌇	⌇	⌇	⌇	⌇	⌇	⌇	⌇	⌇	⌇	⌇	⌇
202	Nemilkov		4:42	5:36	6:35	7:20	7:51	9:55	11:55	12:55	13:55	14:55	15:55	16:56	17:56	18:56	19:57	4:40	7:55	11:53	14:33	16:53
202	**Havraň**		⌇	⌇	⌇	⌇	⌇	⌇	⌇	⌇	⌇	⌇	⌇	⌇	**17:59**	⌇	⌇	**4:42**	**7:57**	**11:56**	**14:36**	**16:56**
201	Čepirohy,Hrabák		4:45	5:39	6:38	7:23	7:54	9:58	11:58	12:58	13:58	14:58	15:58	16:59	18:02	18:59	20:00	4:45	8:00	11:59	14:39	16:59
201	Čepirohy,ZK		4:46	5:40	6:39	7:24	7:55	9:59	11:59	12:59	13:59	14:59	15:59	17:00	18:03	19:00	20:01	4:46	8:01	12:00	14:40	17:00
201	Velebudice,rozc.0.5		4:47	5:41	6:40	7:25	7:56	10:00	12:00	13:00	14:00	15:00	16:00	17:01	18:04	19:01	20:02	4:47	8:02	12:01	14:41	17:01
201	Most,Čs.mládeže		4:49	5:43	6:42	7:27	7:58	10:02	12:02	13:02	14:02	15:02	16:02	17:03	18:06	19:03	20:04	4:49	8:04	12:03	14:43	17:03
201	Most,1.nám.		4:51	5:45	6:44	◖7:29	8:00	10:04	12:04	13:04	14:04	15:04	16:04	17:05	18:08	19:05	20:06	4:51	8:06	12:05	14:45	17:05
201	Most,Obchodní dům PRIOR		4:52	5:46	6:46	⌇	8:02	10:06	12:06	13:06	14:06	15:06	16:06	17:06	18:09	19:06	20:07	4:52	8:07	12:06	14:46	17:06
201	Most,Speciální škola		⌇	⌇	⌇	◖7:32	⌇	⌇	⌇	⌇	⌇	⌇	⌇	⌇	⌇	⌇	⌇	⌇	⌇	⌇	⌇	⌇
201	Most,Sukova blok 508		⌇	⌇	⌇	◖7:34	⌇	⌇	⌇	⌇	⌇	⌇	⌇	⌇	⌇	⌇	⌇	⌇	⌇	⌇	⌇	⌇
201	Most,Sever		4:54	5:48	6:48	7:36	8:04	10:08	12:08	13:08	14:08	15:08	16:08	17:08	18:11	19:08	20:09	4:54	8:09	12:08	14:48	17:08
201	**Most,nádraží**	**příj.**	**4:56**	**5:50**	**6:50**	**7:38**	**8:06**	**10:10**	**12:10**	**13:10**	**14:10**	**15:10**	**16:10**	**17:10**	**18:13**	**19:10**	**20:10**	**4:55**	**8:10**	**12:10**	**14:50**	**17:10**
	⇨ U1 Děčín			*6:05*	*7:05*																*15:05*	
	⇨ U1 Kadaň			*6:01*	*7:01*																*15:01*	
	⇨ U51 Klášterec nad Ohří						*8:30*		*12:30*		*14:30*		*16:30*		*18:30*							
	⇨ U51 Ústí n.L.											*15:26*		*17:26*								
	⇨ R15 Cheb		*5:28*							*13:30*		*15:30*		*17:30*		*19:30*						*17:30*
	⇨ R15 Praha		*5:26*				*8:26*	*10:26*	*12:26*		*14:26*		*16:26*		*18:26*		*20:26*		*8:26*	*12:26*		
201	**Most,nádraží**	**odj.**		**5:50**	**6:50**			**10:10**	**12:10**	**13:10**	**14:10**	**15:10**		**17:10**		**19:10**			**8:10**	**12:10**	**14:50**	**17:10**
201	Most,Rudolická MUS a.s.			5:51	6:51			10:11	12:11	13:11	14:11	15:11		17:11		19:11			8:11	12:11	14:51	17:11
201	Obrnice			5:54	6:54			10:14	12:14	⌇	⌇	⌇		17:14		19:14			8:14	12:14	14:54	17:14
201	Obrnice,škola			⌇	⌇			⌇	⌇	13:15	14:15	15:15		⌇		⌇			⌇	⌇	⌇	⌇
201	České Zlatníky			⌇	⌇			10:17	⌇	⌇	⌇	⌇		17:16		⌇			8:16	12:16	14:56	17:16
201	Obrnice,štěrkovna			5:55	6:56			10:18	12:16	13:17	14:17	15:17		17:17		19:15			8:17	12:17	14:57	17:17
201	Patokryje			5:57	6:58			10:20	12:18	13:19	14:19	15:19		17:19		19:17			8:19	12:19	14:59	17:19
247	Svinčice,otočka			6:01	⌇			⌇	12:22	13:23	14:23	15:23		17:23		19:21			8:23	12:23	15:03	17:23
247	Svinčice,rozc.1.0			|	7:01			10:23	|	|	|	|		|		|			|	|	|	|
247	**Lužice**	**příj.**		**6:05**	**7:03**			**10:25**	**12:26**	**13:27**	**14:27**	**15:27**		**17:27**		**19:25**			**8:27**	**12:27**	**15:07**	**17:27**

Poznámky

⇨ spoje navazující na linku 545

| spoj zastávkou projíždí

⌇ spoj jede po jiné trase

Všechny spoje zajišťuje nízkopodlažní vozidlo.

⚒ jede v pracovních dnech

⑥ jede v sobotu

† jede v neděli a ve státem uznávané svátky

2 4 nejede 24.12.

2 5 nejede 25.12. a 1.1.

3 1 nejede 31.12.

◖ spoj zastavuje jen pro vystupování

Linka č. 572545 Bělušice,Odolice - Most - Lužice
Všeobecné informace: Most:477079901,Žatec:415240261, Centrální dispečink DÚK: 475 657 657, aktuální odjezdy: tabule.dopravauk.cz;
aktuální poloha spoje: provoz.dopravauk.cz; připomínky a stížnosti: podnety@dopravauk.cz
Přepravu zajišťuje: UMBRELLA CITY LINES s.r.o., Revoluční 1082/8, 110 00 Praha
Na lince platí jednotný tarif a smluvní přepravní podmínky Dopravy Ústeckého kraje. Informace jsou k dispozici ve vozidlech na lince.

Graf.: T101,T201

721 Louny-Lenešice-Postoloprty-Havraň-Most

DOPRAVA ÚSTECKÉHO KRAJE

Platí od 15.12.2024 do 13.12.2025

Zóna	ZASTÁVKA	PRACOVNÍ DNY																								SOBOTA + NEDĚLE							
		101 ⚒	147 ⚒	103 ⚒	105 ⚒	107 ⚒	109 ⚒	111 ⚒	113 ⚒ 5 3	115 ⚒	117 ⚒	119 ⚒	121 ⚒	123 ⚒	125 ⚒	127 ⚒	129 ⚒	131 ⚒	133 ⚒	135 ⚒	137 ⚒	139 ⚒	141 ⚒	143 ⚒ 3 1	145 ⚒ 3 1	201 ⑥†	203 ⑥†	205 ⑥†	207 ⑥†	209 ⑥† 2 4	211 ⑥† 2 4	213 ⑥† 2 4	215 ⑥† 2 4
801	**Louny,aut.nádr.** odj.	**4:22**		**5:05**	**5:30**	**6:05**	**6:40**	**7:20**		**8:45**	**9:45**	**10:50**	**11:50**	**12:50**	**13:20**	**13:50**	**14:20**	**14:50**	**15:20**	**15:50**	**16:20**	**17:10**	**18:40**	**20:40**	**22:30**	**7:54**	**10:07**	**11:52**	**14:07**	**15:52**	**18:07**	**19:52**	**21:47**
801	Louny,Osvoboditelů	|		|	|	|	|	|		|	|	|	|	|	|	|	|	|	|	|	|	|	|	|	|	|	|	|	|	|	|
801	Louny,sokolovna	4:24		5:07	5:32	6:07	6:42	7:22		8:47	9:47	10:52	11:52	12:52	13:22	13:52	14:22	14:52	15:22	15:52	16:22	17:12	18:42	20:42	22:32	7:56	10:09	11:54	14:09	15:54	18:09	19:54	21:49
801	Louny,otočka u kotelny	⌇		5:10	⌇	6:10	⌇	⌇		⌇	⌇	⌇	⌇	⌇	⌇	⌇	⌇	⌇	⌇	⌇	⌇	⌇	⌇	⌇	⌇	⌇	⌇	⌇	⌇	⌇	⌇	⌇	⌇
801	Louny,Žižkova	4:25	4:53	5:12	5:33	6:12	6:43	7:23		8:48	9:48	10:53	11:53	12:53	13:23	13:53	14:23	14:53	15:23	15:53	16:23	17:13	18:43	20:43	22:33	7:57	10:10	11:55	14:10	15:55	18:10	19:55	21:50
856	Dobroměřice	4:28	4:56	5:15	5:36	6:15	6:46	7:26		8:51	9:51	10:56	11:56	12:56	13:26	13:56	14:26	14:56	15:26	15:56	16:26	17:16	18:46	20:46	22:36	8:00	10:13	11:58	14:13	15:58	18:13	19:58	21:53
856	Dobroměřice,Jednota	4:29	4:57	5:16	5:37	6:17	6:48	7:28		8:53	9:53	10:58	11:58	12:58	13:28	13:58	14:28	14:58	15:28	15:58	16:28	17:17	18:47	20:47	22:37	8:01	10:14	11:59	14:14	15:59	18:14	19:59	21:54
856	Dobroměřice,STS	|	|	|	|	|	|	|		|	|	|	|	|	|	|	|	|	|	|	|	|	|	|	|	|	|	|	|	|	|
856	Dobroměřice,ZZN	4:30	4:58	5:17	5:38	6:18	6:49	7:29		8:54	9:54	10:59	11:59	12:59	13:29	13:59	14:29	14:59	15:29	15:59	16:29	17:18	18:48	20:48	22:38	8:02	10:15	12:00	14:15	16:00	18:15	20:00	21:55
856	Dobroměřice,U Kádnera	4:31	4:59	5:18	5:39	6:19	6:50	7:30		8:55	9:55	11:00	12:00	13:00	13:30	14:00	14:30	15:00	15:30	16:00	16:30	17:19	18:49	20:49	22:39	8:03	10:16	12:01	14:16	16:01	18:16	20:01	21:56
852	Lenešice,žel.st.	4:32	5:00	5:19	5:40	6:20	6:51	7:31		8:56	9:56	11:01	12:01	13:01	13:31	14:01	14:31	15:01	15:31	16:01	16:31	17:20	18:50	20:50	22:40	8:04	10:17	12:02	14:17	16:02	18:17	20:02	21:57
852	Lenešice,nákup.stř.	4:33	5:01	5:20	5:41	6:21	6:52	7:32		8:57	9:57	11:02	12:02	13:02	13:32	14:02	14:32	15:02	15:32	16:02	16:32	17:21	18:51	20:51	22:41	8:05	10:18	12:03	14:18	16:03	18:18	20:03	21:58
852	Lenešice,nám.	4:34	5:02	5:21	5:42	6:22	6:53	7:33		8:58	9:58	11:03	12:03	13:03	13:33	14:03	14:33	15:03	15:33	16:03	16:33	17:22	18:52	20:52	22:42	8:06	10:19	12:04	14:19	16:04	18:19	20:04	21:59
852	Lenešice,osada Mlýnek	⌇		5:23	⌇	6:24	⌇					11:05		⌇	13:35	⌇	14:35	⌇	15:35	⌇		17:24			⌇	⌇		⌇		⌇				
852	**Lenešice,ovčín**	⌇		**5:24**	⌇	**6:25**	⌇					**11:06**		⌇	**13:36**	⌇	**14:36**	⌇	**15:36**	⌇		**17:25**			⌇	⌇		⌇		⌇				
852	Lenešice,Na Samotě	⌇		5:26	⌇	6:27	⌇					11:08		⌇	13:38	⌇	14:38	⌇	15:38	⌇		17:27			⌇	⌇		⌇		⌇				
857	Břvany,host.	⌇		5:29	⌇	6:30	⌇					11:11		⌇	13:41	⌇	14:41	⌇	15:41	⌇		17:30			⌇	⌇		⌇		⌇				
815	Výškov,Počerady	⌇		5:34	⌇	6:35	⌇							⌇	13:46	⌇	14:46	⌇	15:46	⌇		17:35			⌇	⌇		⌇		⌇				
243	**Výškov,Počerady,Elna**	⌇		**5:36**	⌇	**6:37**	⌇							⌇	**13:48**	⌇	**14:48**	⌇	**15:48**	⌇		**17:37**			⌇	⌇		⌇		⌇				
811	Postoloprty,nám.	4:43			5:51		7:02							13:12		14:12		15:12		16:12					◖22:50	8:14		12:13		16:13			
811	Postoloprty,nákup.stř.	4:44			5:52		7:03		7:48					13:13		14:13		15:13		16:13					22:51	8:15		12:14		16:14			
811	Postoloprty,Rvenice	4:48			5:56		7:07		7:52					13:17		14:17		15:17		16:17						8:19		12:18		16:18			
815	Výškov	4:52			6:00		7:11		7:56					13:21		14:21		15:21		16:21						8:23		12:22		16:22			
816	Blažim příj.	4:57			6:05		7:16		8:01					13:26		14:26		15:26		16:26						8:28		12:27		16:27			
816	Blažim odj.	4:57			6:05		7:21		8:01					13:26		14:26		15:26		16:26						8:28		12:27		16:27			
816	Blažim,kostel	4:58			6:06		7:22		8:02					13:27		14:27		15:27		16:27						8:29		12:28		16:28			
202	Moravěves	5:01			6:09		7:25		8:05					13:30		14:30		15:30		16:30						8:32		12:31		16:31			
202	Havraň,ke hřbitovu	5:04			6:12		7:28		8:08					13:33		14:33		15:33		16:33						8:35		12:34		16:34			
202	Havraň,škola	5:05			6:13		7:29		8:09					13:34		14:34		15:34		16:34						8:36		12:35		16:35			
202	Havraň	5:06			6:14		7:30		8:10					13:35		14:35		15:35		16:35						8:37		12:36		16:36			
201	Čepirohy,Hrabák	5:09			6:17		7:33		8:13					13:38		14:38		15:38		16:38						8:40		12:39		16:39			
201	Čepirohy,ZK	5:10			6:18		7:34		8:14					13:39		14:39		15:39		16:39						8:41		12:40		16:40			
201	Velebudice,rozc.0.5	5:11			6:19		7:35		8:15					13:40		14:40		15:40		16:40						8:42		12:41		16:41			
201	Most,Čs.mládeže	5:13			6:21		7:37		8:17					13:42		14:42		15:42		16:42						8:44		12:43		16:43			
201	Most,1.nám.	5:15			6:23		7:39		8:19					13:44		14:44		15:44		16:44						8:46		12:45		16:45			
201	**Most,Obchodní dům PRIOR**	**5:16**			**6:25**		**7:41**		**8:21**					**13:46**		**14:46**		**15:46**		**16:46**						**8:47**		**12:46**		**16:46**			
201	Most,Sever	5:18			6:27		7:43		8:23					13:48		14:48		15:48		16:48						8:49		12:48		16:48			
201	**Most,nádraží** příj.	**5:20**			**6:29**		**7:45**		**8:25**					**13:50**		**14:50**		**15:50**		**16:50**						**8:50**		**12:50**		**16:50**			
	⇨ U1 Děčín	*5:31*					*8:05*							*14:05*		*15:05*		*16:05*		*17:05*						*9:05*		*13:05*		*17:05*			
	⇨ U1 Kadaň						*8:01*							*14:01*		*15:01*		*16:01*		*17:01*						*9:01*		*13:01*		*17:01*			
	⇨ U51 Ústí n.L.				*6:52*																												

Poznámky

⇨ spoje navazující na linku 721

| spoj zastávkou projíždí

⌇ spoj jede po jiné trase

Všechny spoje zajišťuje nízkopodlažní vozidlo.

⚒ jede v pracovních dnech

⑥ jede v sobotu

† jede v neděli a ve státem uznávané svátky

5 3 nejede od 23.12. do 3.1., 31.1., od 10.3. do 16.3., 17.4., od 28.6. do 31.8., 27.10. a 29.10.

2 4 nejede 24.12.

3 1 nejede 31.12.

◖ spoj zastavuje jen pro vystupování

Linka č. 562721 Louny-Lenešice-Postoloprty-Havraň-Most
Všeobecné informace: Most:477079901,Žatec:415240261, Centrální dispečink DÚK: 475 657 657, aktuální odjezdy: tabule.dopravauk.cz;
aktuální poloha spoje: provoz.dopravauk.cz; připomínky a stížnosti: podnety@dopravauk.cz
Přepravu zajišťuje: UMBRELLA CITY LINES s.r.o., Revoluční 1082/8, 110 00 Praha
Na lince platí jednotný tarif a smluvní přepravní podmínky Dopravy Ústeckého kraje. Informace jsou k dispozici ve vozidlech na lince.

Graf.: T101,T201

721 Most-Havraň-Postoloprty-Lenešice-Louny

DOPRAVA ÚSTECKÉHO KRAJE

Platí od 15.12.2024 do 13.12.2025

Zóna	ZASTÁVKA	PRACOVNÍ DNY																									SOBOTA + NEDĚLE							
		150 ⚒	102 ⚒	104 ⚒	106 ⚒	108 ⚒	110 ⚒	112 ⚒	114 ⚒	116 ⚒	118 ⚒	120 ⚒	122 ⚒ 5.3	124 ⚒	126 ⚒	128 ⚒	130 ⚒	132 ⚒	134 ⚒	136 ⚒	138 ⚒	140 ⚒	142 ⚒	144 ⚒	146 ⚒ 3.1	148 ⚒ 3.1	202 ⑥† 2.5	204 ⑥†	206 ⑥†	208 ⑥†	210 ⑥† 2.4	212 ⑥† 2.4	214 ⑥† 2.4	216 ⑥† 2.4
201	**Most,nádraží** odj.						**6:31**				**10:05**		**12:05**		**13:05**		**14:05**		**15:05**		**16:05**	**17:05**		**19:05**				**9:05**		**13:05**		**17:05**		
201	Most,Sever						6:32				10:06		12:06		13:06		14:06		15:06		16:06	17:06		19:06				9:06		13:06		17:06		
201	**Most,Obchodní dům PRIOR**						**6:35**				**10:09**		**12:09**		**13:09**		**14:09**		**15:09**		**16:09**	**17:08**		**19:08**				**9:08**		**13:08**		**17:08**		
201	**Most,1.nám.**						**6:37**				**10:11**		**12:11**		**13:11**		**14:11**		**15:11**		**16:11**	**17:09**		**19:09**				**9:09**		**13:09**		**17:09**		
201	Most,Čs.mládeže						6:39				10:13		12:13		13:13		14:13		15:13		16:13	17:11		19:11				9:11		13:11		17:11		
201	Velebudice,rozc.0.5						6:40				10:14		12:14		13:14		14:14		15:14		16:14	17:12		19:12				9:12		13:12		17:12		
201	Čepirohy,ZK						6:42				10:16		12:16		13:16		14:16		15:16		16:16	17:14		19:14				9:14		13:14		17:14		
201	Čepirohy,Hrabák						6:43				10:17		12:17		13:17		14:17		15:17		16:17	17:15		19:15				9:15		13:15		17:15		
202	Havraň						6:46				10:20		12:20		13:20		14:20		15:20		16:20	17:18		19:18				9:18		13:18		17:18		
202	Havraň,škola						6:47				10:21		12:21		13:21		14:21		15:21		16:21	17:19		19:19				9:19		13:19		17:19		
202	Havraň,ke hřbitovu						6:48				10:22		12:22		13:22		14:22		15:22		16:22	17:20		19:20				9:20		13:20		17:20		
202	Moravěves						6:52				10:26		12:26		13:26		14:26		15:26		16:26	17:24		19:24				9:24		13:24		17:24		
816	Blažim,kostel						6:54				10:28		12:28		13:28		14:28		15:28		16:28	17:26		19:26				9:26		13:26		17:26		
816	Blažim						6:55				10:29		12:29		13:29		14:29		15:29		16:29	17:27		19:27				9:27		13:27		17:27		
815	Výškov						7:01				10:35		12:35		13:35		14:35		15:35		16:35	17:33		19:33				9:33		13:33		17:33		
811	Postoloprty,Rvenice						7:05				10:39		12:39		13:39		14:39		15:39		16:39	17:37		19:37				9:37		13:37		17:37		
811	**Postoloprty,nákup.stř.**						**7:09**				**10:43**		**12:43**		**13:43**		**14:43**		**15:43**		**16:43**	**17:41**		**19:41**				**9:41**		**13:41**		**17:41**		
811	Postoloprty,nám. příj.						7:10				10:44		12:44		13:44		14:44		15:44		16:44	17:42		19:42				9:42		13:42		17:42		
811	Postoloprty,nám. odj.						7:14				10:44				13:44		14:44		15:44		16:44	17:42						9:42		13:42		17:42		
243	**Výškov,Počerady,Elna**				**6:07**	**6:42**	⌇				⌇				⌇	**14:07**	⌇	**15:07**	⌇	**16:07**	⌇	⌇	**18:07**					⌇		⌇		⌇		
815	Výškov,Počerady				6:09	6:44	⌇				⌇				⌇	14:09	⌇	15:09	⌇	16:09	⌇	⌇	18:09					⌇		⌇		⌇		
857	Břvany,host.				6:14	6:49	⌇				⌇	11:44			⌇	14:14	⌇	15:14	⌇	16:14	⌇	⌇	18:14					⌇		⌇		⌇		
852	Lenešice,Na Samotě				6:17	6:52	⌇				⌇	11:47			⌇	14:17	⌇	15:17	⌇	16:17	⌇	⌇	18:17					⌇		⌇		⌇		
852	Lenešice,ovčín				6:19	6:54	⌇				⌇	11:49			⌇	14:19	⌇	15:19	⌇	16:19	⌇	⌇	18:19					⌇		⌇		⌇		
852	Lenešice,osada Mlýnek				6:20	6:55	⌇				⌇	11:50			⌇	14:20	⌇	15:20	⌇	16:20	⌇	⌇	18:20					⌇		⌇		⌇		
852	Lenešice,nám.	4:10	5:07	5:42	6:22	6:57	7:22	7:52	8:58	9:58	10:52	11:52		12:52	13:52	14:22	14:52	15:22	15:52	16:22	16:52	17:50	18:22		19:22	21:02	6:55	9:50	11:35	13:50	15:35	17:50	19:35	21:35
852	Lenešice,nákup.stř.	4:11	5:08	5:43	6:23	6:58	7:23	7:53	8:59	9:59	10:53	11:53		12:53	13:53	14:23	14:53	15:23	15:53	16:23	16:53	17:51	18:23		19:23	21:03	6:56	9:51	11:36	13:51	15:36	17:51	19:36	21:36
852	Lenešice,žel.st.	4:12	5:09	5:44	6:24	6:59	7:24	7:54	9:00	10:00	10:54	11:54		12:54	13:54	14:24	14:54	15:24	15:54	16:24	16:54	17:52	18:24		19:24	21:04	6:57	9:52	11:37	13:52	15:37	17:52	19:37	21:37
856	Dobroměřice,U Kádnera	4:13	5:10	5:45	6:25	7:00	7:25	7:55	9:01	10:01	10:55	11:55		12:55	13:55	14:25	14:55	15:25	15:55	16:25	16:55	17:53	18:25		19:25	21:05	6:58	9:53	11:38	13:53	15:38	17:53	19:38	21:38
856	Dobroměřice,ZZN	|	|	|	|	|	|	|	|	|	|	|		|	|	|	|	|	|	|	|	|		|	|	|	|	|	|	|	|	|	|
856	Dobroměřice,STS příj.	4:14	5:11	5:46	6:26	7:01	7:26	7:56	9:02	10:02	10:56	11:56		12:56	13:56	14:26	14:56	15:26	15:56	16:26	16:56	17:54	18:26		19:26	21:06	6:59	9:54	11:39	13:54	15:39	17:54	19:39	21:39
856	Dobroměřice,STS odj.	4:14	5:11	5:46	6:26	7:01	7:31	7:56	9:02	10:02	10:56	11:56		12:56	13:56	14:26	14:56	15:26	15:56	16:26	16:56	17:54	18:26		19:26	21:06	6:59	9:54	11:39	13:54	15:39	17:54	19:39	21:39
856	Dobroměřice,Jednota	4:15	5:12	5:47	6:27	7:02	|	7:57	9:03	10:03	10:57	11:57		12:57	13:57	14:27	14:57	15:27	15:57	16:27	16:57	17:55	18:27		19:27	21:07	7:00	9:55	11:40	13:55	15:40	17:55	19:40	21:40
856	Dobroměřice	4:16	5:13	5:48	6:29	7:04	|	7:59	9:05	10:05	10:59	11:59		12:59	13:59	14:29	14:59	15:29	15:59	16:29	16:59	17:56	18:28		19:28	21:08	7:01	9:56	11:41	13:56	15:41	17:56	19:41	21:41
801	Louny,Žižkova	4:19	5:16	5:51	6:32	7:07	7:37	8:02	9:08	10:08	11:02	12:02		13:02	14:02	14:32	15:02	15:32	16:02	16:32	17:02	17:59	18:31		19:31	21:11	7:04	9:59	11:44	13:59	15:44	17:59	19:44	21:44
801	Louny,sokolovna	4:20	5:17	5:52	6:33	7:08	7:38	8:03	9:09	10:09	11:03	12:03		13:03	14:03	14:33	15:03	15:33	16:03	16:33	17:03	18:00	18:32		19:32	21:12	7:05	10:00	11:45	14:00	15:45	18:00	19:45	21:45
801	Louny,Osvoboditelů	4:21	5:18	5:53	6:34	7:09	7:39	8:04	9:10	10:10	11:04	12:04		13:04	14:04	14:34	15:04	15:34	16:04	16:34	17:04	18:01	18:33		19:33	21:13	7:06	10:01	11:46	14:01	15:46	18:01	19:46	21:46
801	**Louny,aut.nádr. příj.**	**4:22**	**5:19**	**5:54**	**6:35**	**7:10**	**7:40**	**8:05**	**9:11**	**10:11**	**11:05**	**12:05**		**13:05**	**14:05**	**14:35**	**15:05**	**15:35**	**16:05**	**16:35**	**17:05**	**18:02**	**18:34**		**19:34**	**21:14**	**7:07**	**10:02**	**11:47**	**14:02**	**15:47**	**18:02**	**19:47**	**21:47**
	⇨ 705 Peruc		*5:35*								*11:10*	*12:10*		*13:10*	*14:10*		*15:10*		*16:10*		*17:10*	3.1 18:10											

Poznámky

⇨ spoje navazující na linku 721

| spoj zastávkou projíždí

⌇ spoj jede po jiné trase

Všechny spoje zajišťuje nízkopodlažní vozidlo.

⚒ jede v pracovních dnech

⑥ jede v sobotu

† jede v neděli a ve státem uznávané svátky

2.4 nejede 24.12.

2.5 nejede 25.12. a 1.1.

3.1 nejede 31.12.

5.3 nejede od 23.12. do 3.1., 31.1., od 10.3. do 16.3., 17.4., od 28.6. do 31.8., 27.10. a 29.10.

Linka č. 562721 Most-Havraň-Postoloprty-Lenešice-Louny
Všeobecné informace: Most:477079901,Žatec:415240261, Centrální dispečink DÚK: 475 657 657, aktuální odjezdy: tabule.dopravauk.cz;
aktuální poloha spoje: provoz.dopravauk.cz; připomínky a stížnosti: podnety@dopravauk.cz
Přepravu zajišťuje: UMBRELLA CITY LINES s.r.o., Revoluční 1082/8, 110 00 Praha
Na lince platí jednotný tarif a smluvní přepravní podmínky Dopravy Ústeckého kraje. Informace jsou k dispozici ve vozidlech na lince.

Graf.: T101,T201

733 Žatec-Most

DOPRAVA ÚSTECKÉHO KRAJE

Platí od 15.12.2024 do 13.12.2025

Zóna	ZASTÁVKA		PRACOVNÍ DNY														SOBOTA + NEDĚLE		
			101 ⚒	103 ⚒	105 ⚒	125 ⚒56	109 ⚒	111 ⚒	113 ⚒	127 ⚒	107 ⚒56	115 ⚒	117 ⚒	119 ⚒	121 ⚒	123 ⚒31	201 †15		
901	**Žatec,aut.nádr.**	**odj.**	**4:34**	**5:33**	**6:33**	**7:01**	**8:33**	**10:33**	**12:33**	**13:33**	**14:03**	**14:33**	**15:33**	**16:34**	**18:34**	**22:08**	**21:48**		
901	Žatec,Kovářská	↓	4:36	5:35	6:35	⌇	8:35	10:35	12:35	13:35	⌇	14:35	15:35	16:36	18:36	22:10	21:50		
901	Žatec,Lučanská	↓	4:38	5:37	6:37	⌇	8:37	10:37	12:37	13:37	⌇	14:37	15:37	16:38	18:38	22:12	21:52		
901	Žatec,Havlíčkovo nám.	↓	4:40	5:39	6:39	⌇	8:39	10:39	12:39	13:39	⌇	14:39	15:39	16:40	18:40	22:13	21:53		
901	Žatec,Bonex	↓	4:41	5:40	6:40	⌇	8:40	10:40	12:40	13:40	⌇	14:40	15:40	16:41	18:41	22:14	21:54		
901	Žatec,Prefa	↓	4:42	5:41	6:41	⌇	8:41	10:41	12:41	13:41	⌇	14:41	15:41	16:42	18:42	22:15	21:55		
901	Žatec,Koito	↓	|	|	|	|	|	|	|	|	|	|	|	|	|	|	|	|		
901	Žatec,Velichov	↓	4:44	5:43	6:43	|	8:43	10:43	12:43	13:43	|	14:43	15:43	16:44	18:44	22:16	21:56		
911	**Žiželice**	↓	**4:47**	**5:46**	**6:46**	|	**8:46**	**10:46**	**12:46**	**13:46**	|	**14:46**	**15:46**	**16:47**	**18:47**	**22:19**	**21:59**		
912	Velemyšleves,Minice,samota	↓	⌇	⌇	⌇	⌇	⌇	⌇	⌇	⌇	⌇	14:51	⌇	⌇	⌇	⌇	⌇		
912	Velemyšleves,Minice	↓	⌇	⌇	⌇	⌇	⌇	⌇	⌇	⌇	⌇	14:52	⌇	⌇	⌇	⌇	⌇		
912	Velemyšleves,Truzenice	↓	⌇	⌇	⌇	⌇	⌇	⌇	⌇	⌇	⌇	14:53	⌇	⌇	⌇	⌇	⌇		
912	**Velemyšleves**	**příj.**	**4:54**	**5:53**	**6:53**	⌇	**8:53**	**10:53**	**12:53**	**13:53**	⌇	**14:55**	**15:53**	**16:54**	**18:54**	**22:26**	**22:06**		
	⇨ 569 Chomutov		*5:04*	*6:06*	*7:11*		*9:17*	*11:11*	*13:11*			*15:11*	*16:17*	*17:18*					
912	**Velemyšleves**	**odj.**	**4:54**	**5:53**	**6:53**	⌇	**8:53**	**10:53**	**12:53**	**13:53**	⌇	**14:55**	**15:53**	**16:54**	**18:54**	**22:26**	**22:06**		
202	Havraň,škola	↓	5:00	5:59	6:59	7:19	8:59	10:59	12:59	13:59	|	15:01	15:59	17:00	19:00	22:32	22:12		
202	**Havraň**	↓	**5:01**	**6:00**	**7:00**	**7:20**	**9:00**	**11:00**	**13:00**	**14:00**	|	**15:02**	**16:00**	**17:01**	**19:01**	**22:33**	**22:13**		
201	Čepirohy,Hrabák	↓	5:04	6:03	7:03	|	9:03	11:03	13:03	14:03	|	15:05	16:03	17:04	19:04	22:36	22:16		
201	Čepirohy,ZK	↓	5:05	6:04	7:04	|	9:04	11:04	13:04	14:04	|	15:06	16:04	17:05	19:05	22:37	22:17		
201	Velebudice,rozc.0.5	↓	5:06	6:05	7:05	|	9:05	11:05	13:05	14:05	|	15:07	16:05	17:06	19:06	22:38	22:18		
201	Most,Čs.mládeže	↓	5:08	6:07	7:07	7:27	9:07	11:07	13:07	14:07	14:29	15:09	16:07	17:08	19:08	22:40	22:20		
201	Most,1.nám.	↓	5:10	6:09	7:09	7:29	9:09	11:09	13:09	14:09	14:31	15:11	16:09	17:10	19:10	22:42	22:22		
201	Most,Obchodní dům PRIOR	↓	5:11	6:11	7:11	7:31	9:11	11:11	13:11	14:11	14:33	15:13	16:11	17:11	19:11		22:23		
201	Most,Sever	↓	5:13	6:13	7:13	7:33	9:13	11:13	13:13	14:13	14:35	15:15	16:13	17:13	19:13		22:25		
201	**Most,nádraží**	**příj.**	**5:15**	**6:15**	**7:15**	**7:35**	**9:15**	**11:15**	**13:15**	**14:15**	**14:37**	**15:17**	**16:15**	**17:15**	**19:15**		**22:26**		
	⇨ U51 Klášterec nad Ohří									*14:30*			*16:30*						
	⇨ U51 Ústí n.L.				*7:26*		*9:26*					*15:26*		*17:26*					
	⇨ R15 Cheb		*5:28*		*7:30*		*9:30*	*11:30*	*13:30*			*15:30*		*17:30*	*19:30*				
	⇨ R15 Praha		*5:26*	*6:26*						*14:26*			*16:26*						

Poznámky

⇨ spoje navazující na linku 733
| spoj zastávkou projíždí
⌇ spoj jede po jiné trase

Všechny spoje zajišťuje nízkopodlažní vozidlo.
⚒ jede v pracovních dnech
† jede v neděli a ve státem uznávané svátky

15 nejede 24.12., 25.12., 18.4., 20.4., 5.7. a 16.11.
31 nejede 31.12.
56 nejede od 23.12. do 3.1., 31.1., 17.4., od 28.6.

do 31.8., 27.10. a 29.10.

Linka č. 562733 Žatec-Most
Všeobecné informace: Kadaň:477079936,Žatec:415240261, Centrální dispečink DÚK: 475 657 657, aktuální odjezdy: tabule.dopravauk.cz;
aktuální poloha spoje: provoz.dopravauk.cz; připomínky a stížnosti: podnety@dopravauk.cz
Přepravu zajišťuje: UMBRELLA CITY LINES s.r.o., Revoluční 1082/8, 110 00 Praha
Na lince platí jednotný tarif a smluvní přepravní podmínky Dopravy Ústeckého kraje. Informace jsou k dispozici ve vozidlech na lince.

Graf.: T101,T201

733 Most-Žatec

DOPRAVA ÚSTECKÉHO KRAJE

Platí od 15.12.2024 do 13.12.2025

Zóna	ZASTÁVKA		PRACOVNÍ DNY														SOBOTA + NEDĚLE		
			102 ⚒	104 ⚒	126 ⚒56	128 ⚒	108 ⚒	110 ⚒	112 ⚒	114 ⚒	106 ⚒56	116 ⚒	118 ⚒	120 ⚒	122 ⚒	124 ⚒31	202 †15		
201	**Most,nádraží**	**odj.**	**4:40**	**5:40**	**6:20**	**6:43**	**8:40**	**10:40**	**12:40**	**13:43**	**14:20**	**14:40**	**15:40**	**16:40**	**18:40**	**21:08**	**21:08**		
201	Most,Sever	↓	4:41	5:41	6:21	6:44	8:41	10:41	12:41	13:44	14:21	14:41	15:41	16:41	18:41	21:09	21:09		
201	Most,Obchodní dům PRIOR	příj.	4:43	5:43	6:24	6:47	8:44	10:44	12:44	13:47	14:24	14:44	15:44	16:44	18:43	21:11	21:11		
201	Most,Obchodní dům PRIOR	odj.	4:43	5:43	6:24	6:47	8:44	10:44	12:44	13:49	14:24	14:44	15:44	16:44	18:43	21:11	21:11		
201	Most,1.nám.		4:44	5:44	6:26	6:49	8:46	10:46	12:46	13:51	14:26	14:46	15:46	16:46	18:44	21:12	21:12		
201	Most,Čs.mládeže		4:46	5:46	6:28	6:51	8:48	10:48	12:48	13:53	14:28	14:48	15:48	16:48	18:46	21:14	21:14		
201	Velebudice,rozc.0.5		4:47	5:47	|	6:52	8:49	10:49	12:49	13:54	|	14:49	15:49	16:49	18:47	21:15	21:15		
201	Čepirohy,ZK		4:49	5:49	|	6:54	8:51	10:51	12:51	13:56	|	14:51	15:51	16:51	18:49	21:17	21:17		
201	Čepirohy,Hrabák		4:50	5:50	|	6:55	8:52	10:52	12:52	13:57	|	14:52	15:52	16:52	18:50	21:18	21:18		
202	**Havraň**		**4:53**	**5:53**	|	**6:58**	**8:55**	**10:55**	**12:55**	**14:00**	|	**14:55**	**15:55**	**16:55**	**18:53**	**21:21**	**21:21**		
202	Havraň,škola	↓	4:54	5:54	|	6:59	8:56	10:56	12:56	14:01	|	14:56	15:56	16:56	18:54	22:22	21:22		
912	**Velemyšleves**	**příj.**	**5:00**	**6:00**	⟩	**7:05**	**9:02**	**11:02**	**13:02**	**14:07**	⟩	**15:02**	**16:02**	**17:02**	**19:00**	**21:27**	**21:27**		
	⇨ 569 Chomutov		*5:04*	*6:06*		*7:11*	*9:17*	*11:11*	*13:11*			*15:11*	*16:17*	*17:18*					
912	**Velemyšleves**	**odj.**	**5:00**	**6:00**	⟩	**7:05**	**9:02**	**11:02**	**13:02**	**14:07**	⟩	**15:02**	**16:02**	**17:02**	**19:00**	**21:27**	**21:27**		
912	Velemyšleves,Truzenice		⟩	⟩	⟩	7:07	⟩	⟩	⟩	⟩	⟩	⟩	⟩	⟩	⟩	⟩	⟩		
912	Velemyšleves,Minice		⟩	⟩	⟩	7:08	⟩	⟩	⟩	⟩	⟩	⟩	⟩	⟩	⟩	⟩	⟩		
912	Velemyšleves,Minice,samota		⟩	⟩	⟩	7:09	⟩	⟩	⟩	⟩	⟩	⟩	⟩	⟩	⟩	⟩	⟩		
911	**Žiželice**		**5:07**	**6:07**	|	**7:14**	**9:09**	**11:09**	**13:09**	**14:14**	|	**15:09**	**16:09**	**17:09**	**19:07**	**21:34**	**21:34**		
901	Žatec,Velichov		5:10	6:10	|	7:17	9:12	11:12	13:12	14:17	|	15:12	16:12	17:12	19:10	21:37	21:37		
901	Žatec,Koito		5:11	6:11	|	7:18	9:13	11:13	13:13	14:18	|	15:13	16:13	17:13	19:11	21:38	21:38		
901	Žatec,Prefa		5:12	6:12	⟩	7:19	9:14	11:14	13:14	14:19	⟩	15:14	16:14	17:14	19:12	21:39	21:39		
901	Žatec,Bonex		5:13	6:13	⟩	7:20	9:15	11:15	13:15	14:20	⟩	15:15	16:15	17:15	19:13	21:40	21:40		
901	Žatec,Havlíčkovo nám.		5:14	6:14	⟩	7:21	9:16	11:16	13:16	14:21	⟩	15:16	16:16	17:16	19:14	21:41	21:41		
901	Žatec,Lučanská		5:16	6:16	⟩	7:23	9:18	11:18	13:18	14:23	⟩	15:18	16:18	17:18	19:16	21:42	21:42		
901	Žatec,sokolovna	↓	5:18	6:18	⟩	7:25	9:20	11:20	13:20	14:25	⟩	15:20	16:20	17:20	19:18	21:44	21:44		
901	**Žatec,aut.nádr.**	**příj.**	**5:20**	**6:20**	**6:54**	**7:27**	**9:22**	**11:22**	**13:22**	**14:27**	**14:54**	**15:22**	**16:22**	**17:22**	**19:20**	**21:46**	**21:46**		
	⇨ 415 Žatec					*0:00:01*													
	⇨ 415 Kadaň		*5:30*	*6:35*					*13:30*	*14:30*		*15:35*	*16:30*	*17:30*	*19:30*				
	⇨ 415 Praha			*6:30*			*9:30*	*11:30*	*13:30*	*14:30*		*15:30*		31 17:30	31 19:30				
	⇨ 739 Louny		*5:32*	*6:32*		*7:32*	*9:32*	*11:32*	*13:32*	*14:32*		*15:32*	*16:32*	*17:32*					
	⇨ 744 Blatno				*6:55*	*7:33*	*9:33*	*11:33*	*13:33*			*15:33*		*17:33*		*21:48*			
	⇨ 745 Valeč		*5:33*	*6:33*						*14:33*			*16:33*		31 19:33				

Poznámky

⇨ spoje navazující na linku 733
| spoj zastávkou projíždí
⟩ spoj jede po jiné trase

Všechny spoje zajišťuje nízkopodlažní vozidlo.
⚒ jede v pracovních dnech
† jede v neděli a ve státem uznávané svátky

15 nejede 24.12., 25.12., 18.4., 20.4., 5.7. a 16.11.
31 nejede 31.12.
56 nejede od 23.12. do 3.1., 31.1., 17.4., od 28.6.

do 31.8., 27.10. a 29.10.

Linka č. 562733 Most-Žatec
Všeobecné informace: Kadaň:477079936,Žatec:415240261, Centrální dispečink DÚK: 475 657 657, aktuální odjezdy: tabule.dopravauk.cz;
aktuální poloha spoje: provoz.dopravauk.cz; připomínky a stížnosti: podnety@dopravauk.cz
Přepravu zajišťuje: UMBRELLA CITY LINES s.r.o., Revoluční 1082/8, 110 00 Praha
Na lince platí jednotný tarif a smluvní přepravní podmínky Dopravy Ústeckého kraje. Informace jsou k dispozici ve vozidlech na lince.

Graf.: T101,T201

735 Žatec-Bitozeves-Blažim-Výškov,Počerady



DOPRAVA ÚSTECKÉHO KRAJE

Platí od 15.12.2024 do 13.12.2025

Zóna	ZASTÁVKA		PRACOVNÍ DNY								
			101 ⚒	103 ⚒	105 ⚒	107 ⚒	117 ⚒ 54	109 ⚒	111 ⚒	113 ⚒	115 ⚒
901	**Žatec,aut.nádr.**	**odj.**		**5:37**			**12:30**		**13:40**		**15:40**
901	Žatec,Kovářská	↓		5:39			12:32		13:42		15:42
901	Žatec,Lučanská	↓		5:41			12:34		13:44		15:44
901	Žatec,Havlíčkovo nám.	↓		5:43			12:36		13:46		15:46
901	Žatec,Bonex	↓		5:44			12:37		13:47		15:47
901	Žatec,Mostecká	↓		5:45			12:38		13:48		15:48
901	Žatec,Lounská	↓		5:47			12:40		13:50		15:50
813	Staňkovice	↓		5:49			12:42		13:52		15:52
917	Bitozeves,Triangle-východ	↓		5:54			12:47		13:57		15:57
812	**Bitozeves,Nehasice**	↓		⟨		**7:25**	⟨		⟨	**14:34**	⟨
812	Bitozeves,Tatinná	↓		⟨		7:27	⟨		⟨	⟨	⟨
917	Bitozeves,Triangle-sever III	↓		⟨		⟨	12:49		13:59	⟨	15:59
917	Bitozeves,Triangle-střed	↓		⟨		⟨	12:51		14:01	14:41	16:01
917	Bitozeves,Triangle-sever III	↓		⟨		⟨	12:53		14:03	14:43	16:03
812	**Bitozeves**	**příj.**		**5:57**		**7:32**	**12:57**		**14:07**	**14:47**	**16:07**
	⇨ 734 Žatec					*7:33*					
812	**Bitozeves**	**odj.**		**5:57**		**7:34**	**12:57**		**14:07**	**14:47**	**16:07**
812	Bitozeves,škola	↓		5:58		7:35	12:58		14:08	14:48	16:08
811	Postoloprty,Seménkovice	↓		⟨		7:38			⟨	14:51	⟨
811	Postoloprty,Seletice	↓		⟨		7:39			⟨	14:52	⟨
811	**Postoloprty,žel.st.**	↓	**5:11**	⟨	**6:11**	**7:43**		**13:11**	⟨	**14:56**	⟨
811	Postoloprty,nákup.stř.	↓	5:12	⟨	6:12			13:12	⟨	14:57	⟨
811	Postoloprty,nám.	↓	5:13	⟨	6:13			13:13	⟨	14:58	⟨
811	Postoloprty,Vrbka	↓	5:18	⟨	6:18			13:18	⟨	15:03	⟨
812	Bitozeves,Vidovle	↓	⟨	6:02	⟨			⟨	14:12	⟨	16:12
816	**Blažim**	↓	⟨	**6:04**	⟨			⟨	**14:14**	⟨	**16:14**
815	Výškov	↓	⟨	6:10	⟨			⟨	14:20	⟨	16:20
815	Výškov,záv.	↓	5:20	6:13	6:20			13:20	14:23	15:05	
815	Výškov,Počerady	↓	5:23	6:16	6:23			13:23	14:26	15:08	
243	**Výškov,Počerady,Elna**	**příj.**	**5:25**	**6:18**	**6:25**			**13:25**	**14:28**	**15:10**	

Poznámky

⇨ spoje navazující na linku 735

⟨ spoj jede po jiné trase

Všechny spoje zajišťuje nízkopodlažní vozidlo.

⚒ jede v pracovních dnech

54 nejede od 23.12. do 3.1., 31.1., od 10.2. do 16.2., 17.4., od 28.6. do 31.8., 27.10. a 29.10.

Linka č. 562735 Žatec-Bitozeves-Blažim-Výškov,Počerady
Všeobecné informace: Most:477079901,Žatec:415240261, Centrální dispečink DÚK: 475 657 657, aktuální odjezdy: tabule.dopravauk.cz;
aktuální poloha spoje: provoz.dopravauk.cz; připomínky a stížnosti: podnety@dopravauk.cz
Přepravu zajišťuje: UMBRELLA CITY LINES s.r.o., Revoluční 1082/8, 110 00 Praha
Na lince platí jednotný tarif a smluvní přepravní podmínky Dopravy Ústeckého kraje. Informace jsou k dispozici ve vozidlech na lince.

Graf.: T101

735 Výškov,Počerady-Blažim-Bitozeves-Žatec



DOPRAVA ÚSTECKÉHO KRAJE

Platí od 15.12.2024 do 13.12.2025

Zóna	ZASTÁVKA		PRACOVNÍ DNY							
			102 ⚒	104 ⚒	106 ⚒	108 ⚒ 54	110 ⚒	112 ⚒	114 ⚒	116 ⚒
243	**Výškov,Počerady,Elna**	**odj.**	**5:50**	**6:35**	**6:47**		**14:05**	**14:39**	**15:12**	
815	Výškov,Počerady		5:52	6:37	6:49		14:07	14:41	15:14	
815	Výškov,záv.		5:55	6:40	6:52		14:10	14:44	15:17	
815	Výškov		⌇	6:43	⌇		⌇	14:47	⌇	16:47
816	**Blažim**		⌇	**6:49**	⌇		⌇	**14:53**	⌇	**16:53**
812	Bitozeves,Vidovle		⌇	6:51	⌇		⌇	14:55	⌇	16:55
811	Postoloprty,Vrbka		5:57	⌇	6:54		14:12	⌇	15:19	⌇
811	Postoloprty,nám.		6:02	⌇	6:59		14:17	⌇	15:24	⌇
811	Postoloprty,nákup.stř.		6:03	⌇	7:00		14:18	⌇	15:25	⌇
811	**Postoloprty,žel.st.**		**6:04**	⌇	**7:01**		**14:19**	⌇	**15:26**	⌇
811	Postoloprty,Seletice			⌇	7:05		14:23	⌇	15:30	⌇
811	Postoloprty,Seménkovice			⌇	7:06		14:24	⌇	15:31	⌇
812	Bitozeves,škola			6:55	7:10	12:59	14:28	14:59	15:35	16:59
812	**Bitozeves**			**6:56**	**7:11**	**13:00**	**14:29**	**15:00**	**15:36**	**17:00**
917	Bitozeves,Triangle-sever III			7:00	7:15	13:04	⌇	⌇	⌇	⌇
917	Bitozeves,Triangle-střed			7:02	7:17	13:06	⌇	⌇	⌇	⌇
917	Bitozeves,Triangle-sever III			7:04	⌇	13:08	⌇	⌇	⌇	⌇
812	Bitozeves,Tatinná			⌇	⌇	⌇	14:32	⌇	⌇	⌇
812	**Bitozeves,Nehasice**			⌇	**7:24**	⌇	**14:34**	⌇	⌇	⌇
917	**Bitozeves,Triangle-východ**			**7:06**		**13:10**		**15:03**	**15:39**	**17:03**
813	Staňkovice	příj.		7:11		13:15		15:08		17:08
813	Staňkovice	odj.		7:13		13:15		15:08		17:08
901	Žatec,Lounská			7:15		13:17		15:10		17:10
901	Žatec,Mostecká			7:17		13:19		15:12		17:12
901	Žatec,Bonex			7:18		13:20		15:13		17:13
901	Žatec,Havlíčkovo nám.			7:19		13:21		15:14		17:14
901	Žatec,Lučanská			7:21		13:23		15:16		17:16
901	Žatec,sokolovna			7:23		13:25		15:18		17:18
901	**Žatec,aut.nádr.**	**příj.**		**7:25**		**13:27**		**15:20**		**17:20**

Poznámky

⌇ spoj jede po jiné trase

Všechny spoje zajišťuje nízkopodlažní vozidlo.

⚒ jede v pracovních dnech

54 nejede od 23.12. do 3.1., 31.1., od 10.2. do 16.2., 17.4., od 28.6. do 31.8., 27.10. a 29.10.

Linka č. 562735 Výškov,Počerady-Blažim-Bitozeves-Žatec
Všeobecné informace: Most:477079901,Žatec:415240261, Centrální dispečink DÚK: 475 657 657, aktuální odjezdy: tabule.dopravauk.cz;
aktuální poloha spoje: provoz.dopravauk.cz; připomínky a stížnosti: podnety@dopravauk.cz
Přepravu zajišťuje: UMBRELLA CITY LINES s.r.o., Revoluční 1082/8, 110 00 Praha
Na lince platí jednotný tarif a smluvní přepravní podmínky Dopravy Ústeckého kraje. Informace jsou k dispozici ve vozidlech na lince.

Graf.: T101

PŘÍLOHA 1

VYMEZENÍ LINEK A SPOJŮ

ČÁST 1C

VÝKONY NA SPOJÍCH

Vymezení linek a spojů

2024

Období: 01.01.2024 až 31.12.2024
Oblasti: Mostecká pánev
Dopravci: UMBRELLA CITY LINES s.r.o.
Provozovny: Mostecká pánev (UMB), Chomutovsko (UMB), Kadaň (UMB)

Oblast	Číslo linky	Název linky	Číslo spoje	Délka spoje	Období od-do	Počet spojů	Výkon za období	Typ vozu	Poznámka grafikonu
(1)	(2)	(3)	(4)	(5)	(6)	(7)	(8)=(5)x(7)	(9)	(10)
Mostecká pánev	529	Litvínov-Bitozeves,Triangle-východ	101	33,800	02.01.2024 - 13.12.2024	243	8213,400	MPa12	
Mostecká pánev	529	Litvínov-Bitozeves,Triangle-východ	101	33,800	16.12.2024 - 31.12.2024	9	304,200	BusNP	
Mostecká pánev	529	Litvínov-Bitozeves,Triangle-východ	102	23,100	02.01.2024 - 13.12.2024	243	5613,300	MPa12	
Mostecká pánev	529	Litvínov-Bitozeves,Triangle-východ	102	23,100	16.12.2024 - 31.12.2024	9	207,900	BusNP	
Mostecká pánev	529	Litvínov-Bitozeves,Triangle-východ	103	33,800	02.01.2024 - 13.12.2024	243	8213,400	CV_12	
Mostecká pánev	529	Litvínov-Bitozeves,Triangle-východ	103	33,800	16.12.2024 - 31.12.2024	9	304,200	BusNP	
Mostecká pánev	529	Litvínov-Bitozeves,Triangle-východ	104	23,100	02.01.2024 - 13.12.2024	243	5613,300	CV_12	
Mostecká pánev	529	Litvínov-Bitozeves,Triangle-východ	104	23,100	16.12.2024 - 31.12.2024	9	207,900	BusNP	
Mostecká pánev	529	Litvínov-Bitozeves,Triangle-východ	105	33,800	02.01.2024 - 13.12.2024	243	8213,400	CV_12	
Mostecká pánev	529	Litvínov-Bitozeves,Triangle-východ	105	33,800	16.12.2024 - 31.12.2024	9	304,200	BusNP	
Mostecká pánev	529	Litvínov-Bitozeves,Triangle-východ	106	12,900	02.01.2024 - 13.12.2024	243	3134,700	MPa12	
Mostecká pánev	529	Litvínov-Bitozeves,Triangle-východ	106	12,900	16.12.2024 - 31.12.2024	9	116,100	BusNP	
Mostecká pánev	529	Litvínov-Bitozeves,Triangle-východ	108	33,900	02.01.2024 - 13.12.2024	243	8237,700	CV_12	
Mostecká pánev	529	Litvínov-Bitozeves,Triangle-východ	108	33,900	16.12.2024 - 31.12.2024	9	305,100	BusNP	
Mostecká pánev	529	Litvínov-Bitozeves,Triangle-východ	109	33,800	02.01.2024 - 13.12.2024	243	8213,400	MPa12	
Mostecká pánev	529	Litvínov-Bitozeves,Triangle-východ	109	33,800	16.12.2024 - 31.12.2024	9	304,200	BusNP	
Mostecká pánev	529	Litvínov-Bitozeves,Triangle-východ	110	23,100	02.01.2024 - 13.12.2024	243	5613,300	MPa12	
Mostecká pánev	529	Litvínov-Bitozeves,Triangle-východ	110	23,100	16.12.2024 - 31.12.2024	9	207,900	BusNP	
Mostecká pánev	529	Litvínov-Bitozeves,Triangle-východ	111	33,800	02.01.2024 - 13.12.2024	243	8213,400	MPa12	
Mostecká pánev	529	Litvínov-Bitozeves,Triangle-východ	111	33,800	16.12.2024 - 30.12.2024	8	270,400	BusNP	
Mostecká pánev	529	Litvínov-Bitozeves,Triangle-východ	112	33,900	02.01.2024 - 13.12.2024	243	8237,700	MPa12	
Mostecká pánev	529	Litvínov-Bitozeves,Triangle-východ	112	33,900	16.12.2024 - 30.12.2024	8	271,200	BusNP	
Mostecká pánev	529	Litvínov-Bitozeves,Triangle-východ	112	33,900	31.12.2024 - 31.12.2024	1	33,900	BusNP	
Mostecká pánev	529	Litvínov-Bitozeves,Triangle-východ	114	33,900	02.01.2024 - 13.12.2024	243	8237,700	MPa12	
Mostecká pánev	529	Litvínov-Bitozeves,Triangle-východ	114	33,900	16.12.2024 - 30.12.2024	8	271,200	BusNP	
Mostecká pánev	529	Litvínov-Bitozeves,Triangle-východ	201	33,800	06.01.2024 - 29.12.2024	112	3785,600	MPa12	
Mostecká pánev	529	Litvínov-Bitozeves,Triangle-východ	202	33,900	06.01.2024 - 29.12.2024	112	3796,800	MPa12	
Mostecká pánev	529	Litvínov-Bitozeves,Triangle-východ	203	33,800	01.01.2024 - 29.12.2024	113	3819,400	MPa12	
Mostecká pánev	529	Litvínov-Bitozeves,Triangle-východ	204	33,900	01.01.2024 - 29.12.2024	113	3830,700	MPa12	
Mostecká pánev	529	Litvínov-Bitozeves,Triangle-východ	205	33,800	01.01.2024 - 25.08.2024	37	1250,600	BusNP	
Mostecká pánev	529	Litvínov-Bitozeves,Triangle-východ	205	33,800	01.09.2024 - 13.10.2024	7	236,600	KŽa12	
Mostecká pánev	529	Litvínov-Bitozeves,Triangle-východ	205	33,800	20.10.2024 - 08.12.2024	8	270,400	CV_12	
Mostecká pánev	529	Litvínov-Bitozeves,Triangle-východ	205	33,800	15.12.2024 - 29.12.2024	4	135,200	KŽa12	
Mostecká pánev	529	Litvínov-Bitozeves,Triangle-východ	206	33,900	01.01.2024 - 25.08.2024	37	1254,300	BusNP	
Mostecká pánev	529	Litvínov-Bitozeves,Triangle-východ	206	33,900	01.09.2024 - 13.10.2024	7	237,300	KŽa12	
Mostecká pánev	529	Litvínov-Bitozeves,Triangle-východ	206	33,900	20.10.2024 - 08.12.2024	8	271,200	CV_12	
Mostecká pánev	529	Litvínov-Bitozeves,Triangle-východ	206	33,900	15.12.2024 - 29.12.2024	4	135,600	KŽa12	
Mostecká pánev	543	Litvínov-Most-Bitozeves,Triangle-východ	101	26,200	02.01.2024 - 13.12.2024	243	6366,600	MPa12	
Mostecká pánev	543	Litvínov-Most-Bitozeves,Triangle-východ	101	26,200	16.12.2024 - 31.12.2024	9	235,800	BusNP	
Mostecká pánev	543	Litvínov-Most-Bitozeves,Triangle-východ	102	39,500	02.01.2024 - 13.12.2024	243	9598,500	CV_12	
Mostecká pánev	543	Litvínov-Most-Bitozeves,Triangle-východ	102	39,700	16.12.2024 - 31.12.2024	9	357,300	BusNP	
Mostecká pánev	543	Litvínov-Most-Bitozeves,Triangle-východ	105	26,200	02.01.2024 - 13.12.2024	243	6366,600	MPa12	
Mostecká pánev	543	Litvínov-Most-Bitozeves,Triangle-východ	105	26,200	16.12.2024 - 31.12.2024	9	235,800	BusNP	
Mostecká pánev	543	Litvínov-Most-Bitozeves,Triangle-východ	106	26,600	02.01.2024 - 13.12.2024	243	6463,800	MPa12	
Mostecká pánev	543	Litvínov-Most-Bitozeves,Triangle-východ	106	26,600	16.12.2024 - 31.12.2024	9	239,400	BusNP	
Mostecká pánev	544	Braňany-Most-Strupčice	101	13,600	02.01.2024 - 13.12.2024	243	3304,800	MPa12	
Mostecká pánev	544	Braňany-Most-Strupčice	101	13,600	16.12.2024 - 31.12.2024	9	122,400	BusNP	
Mostecká pánev	544	Braňany-Most-Strupčice	102	13,600	02.01.2024 - 13.12.2024	243	3304,800	MPa12	
Mostecká pánev	544	Braňany-Most-Strupčice	102	13,600	16.12.2024 - 31.12.2024	9	122,400	BusNP	
Mostecká pánev	544	Braňany-Most-Strupčice	103	28,800	02.01.2024 - 13.12.2024	243	6998,400	MPa12	
Mostecká pánev	544	Braňany-Most-Strupčice	103	28,800	16.12.2024 - 31.12.2024	9	259,200	BusNP	
Mostecká pánev	544	Braňany-Most-Strupčice	104	28,800	02.01.2024 - 13.12.2024	243	6998,400	MPa12	
Mostecká pánev	544	Braňany-Most-Strupčice	104	28,800	16.12.2024 - 31.12.2024	9	259,200	BusNP	
Mostecká pánev	544	Braňany-Most-Strupčice	105	28,800	02.01.2024 - 13.12.2024	243	6998,400	MPa12	
Mostecká pánev	544	Braňany-Most-Strupčice	105	28,800	16.12.2024 - 31.12.2024	9	259,200	BusNP	
Mostecká pánev	544	Braňany-Most-Strupčice	106	28,800	02.01.2024 - 13.12.2024	243	6998,400	MPa12	
Mostecká pánev	544	Braňany-Most-Strupčice	106	28,800	16.12.2024 - 31.12.2024	9	259,200	BusNP	
Mostecká pánev	544	Braňany-Most-Strupčice	107	16,700	02.01.2024 - 13.12.2024	243	4058,100	MPa12	
Mostecká pánev	544	Braňany-Most-Strupčice	107	16,700	16.12.2024 - 31.12.2024	9	150,300	BusNP	
Mostecká pánev	544	Braňany-Most-Strupčice	108	28,800	02.01.2024 - 13.12.2024	243	6998,400	MPa12	
Mostecká pánev	544	Braňany-Most-Strupčice	108	28,800	16.12.2024 - 31.12.2024	9	259,200	BusNP	
Mostecká pánev	544	Braňany-Most-Strupčice	109	28,800	02.01.2024 - 13.12.2024	243	6998,400	MPa12	
Mostecká pánev	544	Braňany-Most-Strupčice	109	28,800	16.12.2024 - 31.12.2024	9	259,200	BusNP	
Mostecká pánev	544	Braňany-Most-Strupčice	110	28,800	02.01.2024 - 13.12.2024	243	6998,400	MPa12	
Mostecká pánev	544	Braňany-Most-Strupčice	110	28,800	16.12.2024 - 31.12.2024	9	259,200	BusNP	
Mostecká pánev	544	Braňany-Most-Strupčice	111	28,800	02.01.2024 - 13.12.2024	243	6998,400	MPa12	
Mostecká pánev	544	Braňany-Most-Strupčice	111	28,800	16.12.2024 - 31.12.2024	9	259,200	BusNP	
Mostecká pánev	544	Braňany-Most-Strupčice	112	28,800	02.01.2024 - 13.12.2024	243	6998,400	MPa12	
Mostecká pánev	544	Braňany-Most-Strupčice	112	28,800	16.12.2024 - 31.12.2024	9	259,200	BusNP	
Mostecká pánev	544	Braňany-Most-Strupčice	113	28,800	02.01.2024 - 13.12.2024	243	6998,400	MPa12	
Mostecká pánev	544	Braňany-Most-Strupčice	113	28,800	16.12.2024 - 31.12.2024	9	259,200	BusNP	
Mostecká pánev	544	Braňany-Most-Strupčice	114	13,600	02.01.2024 - 13.12.2024	243	3304,800	MPa12	
Mostecká pánev	544	Braňany-Most-Strupčice	114	13,600	16.12.2024 - 31.12.2024	9	122,400	BusNP	
Mostecká pánev	544	Braňany-Most-Strupčice	115	28,800	02.01.2024 - 13.12.2024	243	6998,400	MPa12	
Mostecká pánev	544	Braňany-Most-Strupčice	115	28,800	16.12.2024 - 31.12.2024	9	259,200	BusNP	

Mostecká pánev	544	Braňany-Most-Strupčice	116	28,800	02.01.2024 - 13.12.2024	243	6998,400	MPa12	
Mostecká pánev	544	Braňany-Most-Strupčice	116	28,800	16.12.2024 - 31.12.2024	9	259,200	BusNP	
Mostecká pánev	544	Braňany-Most-Strupčice	117	28,800	02.01.2024 - 13.12.2024	243	6998,400	MPa12	
Mostecká pánev	544	Braňany-Most-Strupčice	117	28,800	16.12.2024 - 31.12.2024	9	259,200	BusNP	
Mostecká pánev	544	Braňany-Most-Strupčice	118	28,800	02.01.2024 - 13.12.2024	243	6998,400	MPa12	
Mostecká pánev	544	Braňany-Most-Strupčice	118	28,800	16.12.2024 - 31.12.2024	9	259,200	BusNP	
Mostecká pánev	544	Braňany-Most-Strupčice	119	28,800	02.01.2024 - 13.12.2024	243	6998,400	MPa12	
Mostecká pánev	544	Braňany-Most-Strupčice	119	28,800	16.12.2024 - 31.12.2024	9	259,200	BusNP	
Mostecká pánev	544	Braňany-Most-Strupčice	120	28,800	02.01.2024 - 13.12.2024	243	6998,400	MPa12	
Mostecká pánev	544	Braňany-Most-Strupčice	120	28,800	16.12.2024 - 31.12.2024	9	259,200	BusNP	
Mostecká pánev	544	Braňany-Most-Strupčice	121	28,800	02.01.2024 - 13.12.2024	243	6998,400	MPa12	
Mostecká pánev	544	Braňany-Most-Strupčice	121	28,800	16.12.2024 - 31.12.2024	9	259,200	BusNP	
Mostecká pánev	544	Braňany-Most-Strupčice	122	28,800	02.01.2024 - 13.12.2024	243	6998,400	MPa12	
Mostecká pánev	544	Braňany-Most-Strupčice	122	28,800	16.12.2024 - 31.12.2024	9	259,200	BusNP	
Mostecká pánev	544	Braňany-Most-Strupčice	123	13,600	02.01.2024 - 13.12.2024	243	3304,800	MPa12	
Mostecká pánev	544	Braňany-Most-Strupčice	123	13,600	16.12.2024 - 31.12.2024	9	122,400	BusNP	
Mostecká pánev	544	Braňany-Most-Strupčice	124	28,800	02.01.2024 - 13.12.2024	243	6998,400	MPa12	
Mostecká pánev	544	Braňany-Most-Strupčice	124	28,800	16.12.2024 - 31.12.2024	9	259,200	BusNP	
Mostecká pánev	544	Braňany-Most-Strupčice	125	15,200	02.01.2024 - 13.12.2024	243	3693,600	MPa12	
Mostecká pánev	544	Braňany-Most-Strupčice	125	15,200	16.12.2024 - 31.12.2024	9	136,800	BusNP	
Mostecká pánev	544	Braňany-Most-Strupčice	126	13,600	02.01.2024 - 13.12.2024	243	3304,800	MPa12	
Mostecká pánev	544	Braňany-Most-Strupčice	126	13,600	16.12.2024 - 31.12.2024	9	122,400	BusNP	
Mostecká pánev	544	Braňany-Most-Strupčice	127	13,600	02.01.2024 - 13.12.2024	243	3304,800	MPa12	
Mostecká pánev	544	Braňany-Most-Strupčice	127	13,600	16.12.2024 - 31.12.2024	9	122,400	BusNP	
Mostecká pánev	544	Braňany-Most-Strupčice	128	15,200	02.01.2024 - 13.12.2024	243	3693,600	CV_12	
Mostecká pánev	544	Braňany-Most-Strupčice	128	15,200	16.12.2024 - 31.12.2024	9	136,800	BusNP	
Mostecká pánev	544	Braňany-Most-Strupčice	129	13,600	02.01.2024 - 13.12.2024	243	3304,800	MPa12	
Mostecká pánev	544	Braňany-Most-Strupčice	129	13,600	16.12.2024 - 30.12.2024	8	108,800	BusNP	
Mostecká pánev	544	Braňany-Most-Strupčice	130	13,600	02.01.2024 - 13.12.2024	243	3304,800	MPa12	
Mostecká pánev	544	Braňany-Most-Strupčice	130	13,600	16.12.2024 - 30.12.2024	8	108,800	BusNP	
Mostecká pánev	544	Braňany-Most-Strupčice	132	15,800	02.01.2024 - 27.09.2024	189	2986,200	MPa12	
Mostecká pánev	544	Braňany-Most-Strupčice	132	15,800	30.09.2024 - 13.12.2024	54	853,200	MPa12	
Mostecká pánev	544	Braňany-Most-Strupčice	132	15,800	16.12.2024 - 30.12.2024	8	126,400	BusNP	
Mostecká pánev	544	Braňany-Most-Strupčice	201	13,600	06.01.2024 - 29.12.2024	112	1523,200	MPa12	
Mostecká pánev	544	Braňany-Most-Strupčice	202	28,800	06.01.2024 - 14.12.2024	105	3024,000	CV_12	
Mostecká pánev	544	Braňany-Most-Strupčice	202	28,800	15.12.2024 - 29.12.2024	7	201,600	BusNP	
Mostecká pánev	544	Braňany-Most-Strupčice	203	28,800	01.01.2024 - 14.12.2024	106	3052,800	CV_12	
Mostecká pánev	544	Braňany-Most-Strupčice	203	28,800	15.12.2024 - 29.12.2024	8	230,400	BusNP	
Mostecká pánev	544	Braňany-Most-Strupčice	204	15,200	01.01.2024 - 14.12.2024	106	1611,200	CV_12	
Mostecká pánev	544	Braňany-Most-Strupčice	204	15,200	15.12.2024 - 29.12.2024	8	121,600	BusNP	
Mostecká pánev	544	Braňany-Most-Strupčice	205	28,800	01.01.2024 - 29.12.2024	114	3283,200	MPa12	
Mostecká pánev	544	Braňany-Most-Strupčice	206	13,600	01.01.2024 - 29.12.2024	114	1550,400	MPa12	
Mostecká pánev	544	Braňany-Most-Strupčice	207	13,600	01.01.2024 - 29.12.2024	114	1550,400	MPa12	
Mostecká pánev	544	Braňany-Most-Strupčice	208	28,800	01.01.2024 - 29.12.2024	114	3283,200	MPa12	
Mostecká pánev	544	Braňany-Most-Strupčice	209	15,200	01.01.2024 - 29.12.2024	113	1717,600	MPa12	
Mostecká pánev	544	Braňany-Most-Strupčice	210	28,800	01.01.2024 - 29.12.2024	113	3254,400	MPa12	
Mostecká pánev	544	Braňany-Most-Strupčice	211	28,800	01.01.2024 - 29.12.2024	113	3254,400	MPa12	
Mostecká pánev	544	Braňany-Most-Strupčice	212	15,200	01.01.2024 - 29.12.2024	113	1717,600	MPa12	
Mostecká pánev	545	Lužice - Most - Bělušice,Odolice	101	30,900	02.01.2024 - 13.12.2024	243	7508,700	MPa12	
Mostecká pánev	545	Lužice - Most - Bělušice,Odolice	101	31,600	16.12.2024 - 31.12.2024	9	284,400	BusNP	
Mostecká pánev	545	Lužice - Most - Bělušice,Odolice	102	17,300	02.01.2024 - 13.12.2024	243	4203,900	MPa12	
Mostecká pánev	545	Lužice - Most - Bělušice,Odolice	102	17,300	16.12.2024 - 31.12.2024	9	155,700	BusNP	
Mostecká pánev	545	Lužice - Most - Bělušice,Odolice	103	20,300	02.01.2024 - 13.12.2024	243	4932,900	MPa12	
Mostecká pánev	545	Lužice - Most - Bělušice,Odolice	103	20,300	16.12.2024 - 31.12.2024	9	182,700	BusNP	
Mostecká pánev	545	Lužice - Most - Bělušice,Odolice	104	30,600	02.01.2024 - 13.12.2024	243	7435,800	MPa12	
Mostecká pánev	545	Lužice - Most - Bělušice,Odolice	104	30,600	16.12.2024 - 31.12.2024	9	275,400	BusNP	
Mostecká pánev	545	Lužice - Most - Bělušice,Odolice	105	27,900	02.01.2024 - 13.12.2024	243	6779,700	MPa12	
Mostecká pánev	545	Lužice - Most - Bělušice,Odolice	105	27,900	16.12.2024 - 31.12.2024	9	251,100	BusNP	
Mostecká pánev	545	Lužice - Most - Bělušice,Odolice	106	28,700	02.01.2024 - 13.12.2024	243	6974,100	MPa12	
Mostecká pánev	545	Lužice - Most - Bělušice,Odolice	106	28,700	16.12.2024 - 31.12.2024	9	258,300	BusNP	
Mostecká pánev	545	Lužice - Most - Bělušice,Odolice	107	12,400	02.01.2024 - 13.12.2024	243	3013,200	KŽa12	
Mostecká pánev	545	Lužice - Most - Bělušice,Odolice	107	12,400	16.12.2024 - 31.12.2024	9	111,600	BusNP	
Mostecká pánev	545	Lužice - Most - Bělušice,Odolice	108	20,800	02.01.2024 - 13.12.2024	243	5054,400	MPa12	
Mostecká pánev	545	Lužice - Most - Bělušice,Odolice	108	20,800	16.12.2024 - 31.12.2024	9	187,200	BusNP	
Mostecká pánev	545	Lužice - Most - Bělušice,Odolice	109	14,200	02.01.2024 - 01.03.2024	44	624,800	MPa12	
Mostecká pánev	545	Lužice - Most - Bělušice,Odolice	109	14,200	04.03.2024 - 13.12.2024	199	2825,800	MPa12	
Mostecká pánev	545	Lužice - Most - Bělušice,Odolice	109	14,200	16.12.2024 - 31.12.2024	9	127,800	BusNP	
Mostecká pánev	545	Lužice - Most - Bělušice,Odolice	110	22,700	02.01.2024 - 13.12.2024	243	5516,100	KŽa12	
Mostecká pánev	545	Lužice - Most - Bělušice,Odolice	110	22,700	16.12.2024 - 31.12.2024	9	204,300	BusNP	
Mostecká pánev	545	Lužice - Most - Bělušice,Odolice	111	17,300	02.01.2024 - 13.12.2024	243	4203,900	MPa12	
Mostecká pánev	545	Lužice - Most - Bělušice,Odolice	111	17,300	16.12.2024 - 31.12.2024	9	155,700	BusNP	
Mostecká pánev	545	Lužice - Most - Bělušice,Odolice	112	25,800	02.01.2024 - 13.12.2024	243	6269,400	MPa12	
Mostecká pánev	545	Lužice - Most - Bělušice,Odolice	112	26,700	16.12.2024 - 31.12.2024	9	240,300	BusNP	
Mostecká pánev	545	Lužice - Most - Bělušice,Odolice	113	27,900	02.01.2024 - 13.12.2024	243	6779,700	MPa12	
Mostecká pánev	545	Lužice - Most - Bělušice,Odolice	113	28,600	16.12.2024 - 31.12.2024	9	257,400	BusNP	
Mostecká pánev	545	Lužice - Most - Bělušice,Odolice	114	27,700	02.01.2024 - 13.12.2024	243	6731,100	MPa12	
Mostecká pánev	545	Lužice - Most - Bělušice,Odolice	114	27,700	16.12.2024 - 31.12.2024	9	249,300	BusNP	
Mostecká pánev	545	Lužice - Most - Bělušice,Odolice	115	17,300	02.01.2024 - 13.12.2024	243	4203,900	MPa12	
Mostecká pánev	545	Lužice - Most - Bělušice,Odolice	115	17,300	16.12.2024 - 31.12.2024	9	155,700	BusNP	
Mostecká pánev	545	Lužice - Most - Bělušice,Odolice	116	29,100	02.01.2024 - 13.12.2024	243	7071,300	MPa12	
Mostecká pánev	545	Lužice - Most - Bělušice,Odolice	116	29,100	16.12.2024 - 31.12.2024	9	261,900	BusNP	
Mostecká pánev	545	Lužice - Most - Bělušice,Odolice	117	31,300	02.01.2024 - 01.03.2024	44	1377,200	MPa12	
Mostecká pánev	545	Lužice - Most - Bělušice,Odolice	117	25,900	04.03.2024 - 13.12.2024	199	5154,100	MPa12	
Mostecká pánev	545	Lužice - Most - Bělušice,Odolice	117	25,900	16.12.2024 - 31.12.2024	9	233,100	BusNP	
Mostecká pánev	545	Lužice - Most - Bělušice,Odolice	118	34,500	02.01.2024 - 13.12.2024	243	8383,500	MPa12	
Mostecká pánev	545	Lužice - Most - Bělušice,Odolice	118	34,500	16.12.2024 - 31.12.2024	9	310,500	BusNP	
Mostecká pánev	545	Lužice - Most - Bělušice,Odolice	119	31,000	02.01.2024 - 13.12.2024	243	7533,000	MPa12	

Mostecká pánev	545	Lužice - Most - Bělušice,Odolice	119	31,000	16.12.2024 - 31.12.2024	9	279,000	BusNP	
Mostecká pánev	545	Lužice - Most - Bělušice,Odolice	120	32,000	02.01.2024 - 13.12.2024	243	7776,000	MPa12	
Mostecká pánev	545	Lužice - Most - Bělušice,Odolice	120	32,000	16.12.2024 - 31.12.2024	9	288,000	BusNP	
Mostecká pánev	545	Lužice - Most - Bělušice,Odolice	121	31,300	02.01.2024 - 13.12.2024	243	7605,900	MPa12	
Mostecká pánev	545	Lužice - Most - Bělušice,Odolice	121	31,300	16.12.2024 - 31.12.2024	9	281,700	BusNP	
Mostecká pánev	545	Lužice - Most - Bělušice,Odolice	122	22,700	02.01.2024 - 13.12.2024	243	5516,100	MPa12	
Mostecká pánev	545	Lužice - Most - Bělušice,Odolice	122	22,700	16.12.2024 - 31.12.2024	9	204,300	BusNP	
Mostecká pánev	545	Lužice - Most - Bělušice,Odolice	123	25,900	02.01.2024 - 13.12.2024	243	6293,700	MPa12	
Mostecká pánev	545	Lužice - Most - Bělušice,Odolice	123	25,900	16.12.2024 - 31.12.2024	9	233,100	BusNP	
Mostecká pánev	545	Lužice - Most - Bělušice,Odolice	124	27,700	02.01.2024 - 13.12.2024	243	6731,100	MPa12	
Mostecká pánev	545	Lužice - Most - Bělušice,Odolice	124	28,600	16.12.2024 - 31.12.2024	9	257,400	BusNP	
Mostecká pánev	545	Lužice - Most - Bělušice,Odolice	125	20,300	02.01.2024 - 13.12.2024	243	4932,900	MPa12	
Mostecká pánev	545	Lužice - Most - Bělušice,Odolice	125	20,300	16.12.2024 - 31.12.2024	9	182,700	BusNP	
Mostecká pánev	545	Lužice - Most - Bělušice,Odolice	126	22,300	02.01.2024 - 13.12.2024	243	5418,900	MPa12	
Mostecká pánev	545	Lužice - Most - Bělušice,Odolice	126	22,300	16.12.2024 - 31.12.2024	9	200,700	BusNP	
Mostecká pánev	545	Lužice - Most - Bělušice,Odolice	127	30,700	02.01.2024 - 13.12.2024	243	7460,100	MPa12	
Mostecká pánev	545	Lužice - Most - Bělušice,Odolice	127	31,400	16.12.2024 - 30.12.2024	8	251,200	BusNP	
Mostecká pánev	545	Lužice - Most - Bělušice,Odolice	127	31,400	31.12.2024 - 31.12.2024	1	31,400	BusNP	
Mostecká pánev	545	Lužice - Most - Bělušice,Odolice	128	30,600	02.01.2024 - 13.12.2024	243	7435,800	MPa12	
Mostecká pánev	545	Lužice - Most - Bělušice,Odolice	128	30,600	16.12.2024 - 30.12.2024	8	244,800	BusNP	
Mostecká pánev	545	Lužice - Most - Bělušice,Odolice	129	17,300	02.01.2024 - 13.12.2024	243	4203,900	MPa12	
Mostecká pánev	545	Lužice - Most - Bělušice,Odolice	129	17,300	16.12.2024 - 30.12.2024	8	138,400	BusNP	
Mostecká pánev	545	Lužice - Most - Bělušice,Odolice	130	17,300	02.01.2024 - 13.12.2024	243	4203,900	MPa12	
Mostecká pánev	545	Lužice - Most - Bělušice,Odolice	130	17,300	16.12.2024 - 30.12.2024	8	138,400	BusNP	
Mostecká pánev	545	Lužice - Most - Bělušice,Odolice	131	27,700	02.01.2024 - 13.12.2024	243	6731,100	MPa12	
Mostecká pánev	545	Lužice - Most - Bělušice,Odolice	131	27,700	16.12.2024 - 30.12.2024	8	221,600	BusNP	
Mostecká pánev	545	Lužice - Most - Bělušice,Odolice	133	5,400	04.03.2024 - 13.12.2024	199	1074,600	MPa12	
Mostecká pánev	545	Lužice - Most - Bělušice,Odolice	133	5,400	16.12.2024 - 31.12.2024	9	48,600	BusNP	
Mostecká pánev	545	Lužice - Most - Bělušice,Odolice	201	19,100	06.01.2024 - 14.12.2024	105	2005,500	MPa12	
Mostecká pánev	545	Lužice - Most - Bělušice,Odolice	201	19,100	15.12.2024 - 29.12.2024	7	133,700	MPa12	
Mostecká pánev	545	Lužice - Most - Bělušice,Odolice	202	19,400	06.01.2024 - 14.12.2024	105	2037,000	MPa12	
Mostecká pánev	545	Lužice - Most - Bělušice,Odolice	202	19,400	15.12.2024 - 29.12.2024	7	135,800	MPa12	
Mostecká pánev	545	Lužice - Most - Bělušice,Odolice	203	29,700	01.01.2024 - 14.12.2024	106	3148,200	MPa12	
Mostecká pánev	545	Lužice - Most - Bělušice,Odolice	203	30,400	15.12.2024 - 29.12.2024	8	243,200	MPa12	
Mostecká pánev	545	Lužice - Most - Bělušice,Odolice	204	29,800	01.01.2024 - 14.12.2024	106	3158,800	MPa12	
Mostecká pánev	545	Lužice - Most - Bělušice,Odolice	204	30,700	15.12.2024 - 29.12.2024	8	245,600	MPa12	
Mostecká pánev	545	Lužice - Most - Bělušice,Odolice	205	29,700	01.01.2024 - 14.12.2024	106	3148,200	MPa12	
Mostecká pánev	545	Lužice - Most - Bělušice,Odolice	205	30,400	15.12.2024 - 29.12.2024	8	243,200	MPa12	
Mostecká pánev	545	Lužice - Most - Bělušice,Odolice	206	29,800	01.01.2024 - 02.03.2024	18	536,400	MPa12	
Mostecká pánev	545	Lužice - Most - Bělušice,Odolice	206	29,800	03.03.2024 - 14.12.2024	88	2622,400	MPa12	
Mostecká pánev	545	Lužice - Most - Bělušice,Odolice	206	30,700	15.12.2024 - 29.12.2024	8	245,600	MPa12	
Mostecká pánev	545	Lužice - Most - Bělušice,Odolice	207	29,700	01.01.2024 - 14.12.2024	106	3148,200	MPa12	
Mostecká pánev	545	Lužice - Most - Bělušice,Odolice	207	30,400	15.12.2024 - 29.12.2024	7	212,800	MPa12	
Mostecká pánev	545	Lužice - Most - Bělušice,Odolice	207	30,400	24.12.2024 - 24.12.2024	1	30,400	MPa12	
Mostecká pánev	545	Lužice - Most - Bělušice,Odolice	208	29,800	01.01.2024 - 14.12.2024	106	3158,800	MPa12	
Mostecká pánev	545	Lužice - Most - Bělušice,Odolice	208	30,700	15.12.2024 - 29.12.2024	8	245,600	MPa12	
Mostecká pánev	545	Lužice - Most - Bělušice,Odolice	209	29,700	01.01.2024 - 14.12.2024	106	3148,200	MPa12	
Mostecká pánev	545	Lužice - Most - Bělušice,Odolice	209	30,400	15.12.2024 - 29.12.2024	7	212,800	MPa12	
Mostecká pánev	545	Lužice - Most - Bělušice,Odolice	210	29,800	01.01.2024 - 02.03.2024	18	536,400	MPa12	
Mostecká pánev	545	Lužice - Most - Bělušice,Odolice	210	29,800	03.03.2024 - 14.12.2024	88	2622,400	MPa12	
Mostecká pánev	545	Lužice - Most - Bělušice,Odolice	210	30,700	15.12.2024 - 29.12.2024	7	214,900	MPa12	
Mostecká pánev	721	Louny-Lenešice-Postoloprty-Havraň-Most	101	36,000	02.01.2024 - 13.12.2024	243	8748,000	MPa12	
Mostecká pánev	721	Louny-Lenešice-Postoloprty-Havraň-Most	101	36,000	16.12.2024 - 31.12.2024	9	324,000	BusNP	
Mostecká pánev	721	Louny-Lenešice-Postoloprty-Havraň-Most	102	5,700	02.01.2024 - 31.10.2024	212	1208,400	MPa12	
Mostecká pánev	721	Louny-Lenešice-Postoloprty-Havraň-Most	102	5,700	01.11.2024 - 13.12.2024	31	176,700	MPa12	
Mostecká pánev	721	Louny-Lenešice-Postoloprty-Havraň-Most	102	5,700	16.12.2024 - 31.12.2024	9	51,300	BusNP	
Mostecká pánev	721	Louny-Lenešice-Postoloprty-Havraň-Most	103	16,800	02.01.2024 - 13.12.2024	243	4082,400	MPa12	
Mostecká pánev	721	Louny-Lenešice-Postoloprty-Havraň-Most	103	16,800	16.12.2024 - 31.12.2024	9	151,200	BusNP	
Mostecká pánev	721	Louny-Lenešice-Postoloprty-Havraň-Most	104	5,700	02.01.2024 - 13.12.2024	243	1385,100	MPa12	
Mostecká pánev	721	Louny-Lenešice-Postoloprty-Havraň-Most	104	5,700	16.12.2024 - 31.12.2024	9	51,300	BusNP	
Mostecká pánev	721	Louny-Lenešice-Postoloprty-Havraň-Most	105	36,000	02.01.2024 - 31.10.2024	212	7632,000	MPa12	
Mostecká pánev	721	Louny-Lenešice-Postoloprty-Havraň-Most	105	36,000	01.11.2024 - 13.12.2024	31	1116,000	MPa12	
Mostecká pánev	721	Louny-Lenešice-Postoloprty-Havraň-Most	105	36,000	16.12.2024 - 31.12.2024	9	324,000	BusNP	
Mostecká pánev	721	Louny-Lenešice-Postoloprty-Havraň-Most	106	15,100	02.01.2024 - 13.12.2024	243	3669,300	MPa12	
Mostecká pánev	721	Louny-Lenešice-Postoloprty-Havraň-Most	106	15,100	16.12.2024 - 31.12.2024	9	135,900	BusNP	
Mostecká pánev	721	Louny-Lenešice-Postoloprty-Havraň-Most	107	16,800	02.01.2024 - 13.12.2024	243	4082,400	MPa12	
Mostecká pánev	721	Louny-Lenešice-Postoloprty-Havraň-Most	107	16,800	16.12.2024 - 31.12.2024	9	151,200	BusNP	
Mostecká pánev	721	Louny-Lenešice-Postoloprty-Havraň-Most	108	15,100	02.01.2024 - 13.12.2024	243	3669,300	MPa12	
Mostecká pánev	721	Louny-Lenešice-Postoloprty-Havraň-Most	108	15,100	16.12.2024 - 31.12.2024	9	135,900	BusNP	
Mostecká pánev	721	Louny-Lenešice-Postoloprty-Havraň-Most	109	36,000	02.01.2024 - 13.12.2024	243	8748,000	MPa12	
Mostecká pánev	721	Louny-Lenešice-Postoloprty-Havraň-Most	109	36,000	16.12.2024 - 31.12.2024	9	324,000	BusNP	
Mostecká pánev	721	Louny-Lenešice-Postoloprty-Havraň-Most	110	35,800	02.01.2024 - 31.10.2024	212	7589,600	MPa12	
Mostecká pánev	721	Louny-Lenešice-Postoloprty-Havraň-Most	110	35,800	01.11.2024 - 13.12.2024	31	1109,800	MPa12	
Mostecká pánev	721	Louny-Lenešice-Postoloprty-Havraň-Most	110	35,800	16.12.2024 - 31.12.2024	9	322,200	BusNP	
Mostecká pánev	721	Louny-Lenešice-Postoloprty-Havraň-Most	111	5,900	02.01.2024 - 13.12.2024	243	1433,700	MPa12	
Mostecká pánev	721	Louny-Lenešice-Postoloprty-Havraň-Most	111	5,900	16.12.2024 - 31.12.2024	9	53,100	BusNP	
Mostecká pánev	721	Louny-Lenešice-Postoloprty-Havraň-Most	112	5,700	02.01.2024 - 13.12.2024	243	1385,100	MPa12	
Mostecká pánev	721	Louny-Lenešice-Postoloprty-Havraň-Most	112	5,700	16.12.2024 - 31.12.2024	9	51,300	BusNP	
Mostecká pánev	721	Louny-Lenešice-Postoloprty-Havraň-Most	113	23,800	03.01.2024 - 13.12.2024	189	4498,200	MPa12	
Mostecká pánev	721	Louny-Lenešice-Postoloprty-Havraň-Most	113	23,800	16.12.2024 - 20.12.2024	5	119,000	BusNP	
Mostecká pánev	721	Louny-Lenešice-Postoloprty-Havraň-Most	114	5,700	02.01.2024 - 13.12.2024	243	1385,100	MPa12	
Mostecká pánev	721	Louny-Lenešice-Postoloprty-Havraň-Most	114	5,700	16.12.2024 - 31.12.2024	9	51,300	BusNP	
Mostecká pánev	721	Louny-Lenešice-Postoloprty-Havraň-Most	115	5,900	02.01.2024 - 13.12.2024	243	1433,700	MPa12	
Mostecká pánev	721	Louny-Lenešice-Postoloprty-Havraň-Most	115	5,900	16.12.2024 - 31.12.2024	9	53,100	BusNP	
Mostecká pánev	721	Louny-Lenešice-Postoloprty-Havraň-Most	116	5,700	02.01.2024 - 13.12.2024	243	1385,100	MPa12	
Mostecká pánev	721	Louny-Lenešice-Postoloprty-Havraň-Most	116	5,700	16.12.2024 - 31.12.2024	9	51,300	BusNP	
Mostecká pánev	721	Louny-Lenešice-Postoloprty-Havraň-Most	117	5,900	02.01.2024 - 13.12.2024	243	1433,700	MPa12	

Mostecká pánev	721	Louny-Lenešice-Postoloprty-Havraň-Most	117	5,900	16.12.2024 - 31.12.2024	9	53,100	BusNP	
Mostecká pánev	721	Louny-Lenešice-Postoloprty-Havraň-Most	118	35,800	02.01.2024 - 13.12.2024	243	8699,400	MPa12	
Mostecká pánev	721	Louny-Lenešice-Postoloprty-Havraň-Most	118	35,800	16.12.2024 - 31.12.2024	9	322,200	BusNP	
Mostecká pánev	721	Louny-Lenešice-Postoloprty-Havraň-Most	119	10,700	02.01.2024 - 13.12.2024	243	2600,100	MPa12	
Mostecká pánev	721	Louny-Lenešice-Postoloprty-Havraň-Most	119	10,700	16.12.2024 - 31.12.2024	9	96,300	BusNP	
Mostecká pánev	721	Louny-Lenešice-Postoloprty-Havraň-Most	120	10,500	02.01.2024 - 13.12.2024	243	2551,500	MPa12	
Mostecká pánev	721	Louny-Lenešice-Postoloprty-Havraň-Most	120	10,500	16.12.2024 - 31.12.2024	9	94,500	BusNP	
Mostecká pánev	721	Louny-Lenešice-Postoloprty-Havraň-Most	121	5,900	02.01.2024 - 13.12.2024	243	1433,700	MPa12	
Mostecká pánev	721	Louny-Lenešice-Postoloprty-Havraň-Most	121	5,900	16.12.2024 - 31.12.2024	9	53,100	BusNP	
Mostecká pánev	721	Louny-Lenešice-Postoloprty-Havraň-Most	122	24,100	03.01.2024 - 13.12.2024	189	4554,900	MPa12	
Mostecká pánev	721	Louny-Lenešice-Postoloprty-Havraň-Most	122	24,100	16.12.2024 - 20.12.2024	5	120,500	BusNP	
Mostecká pánev	721	Louny-Lenešice-Postoloprty-Havraň-Most	123	36,000	02.01.2024 - 13.12.2024	243	8748,000	MPa12	
Mostecká pánev	721	Louny-Lenešice-Postoloprty-Havraň-Most	123	36,000	16.12.2024 - 31.12.2024	9	324,000	BusNP	
Mostecká pánev	721	Louny-Lenešice-Postoloprty-Havraň-Most	124	5,700	02.01.2024 - 13.12.2024	243	1385,100	MPa12	
Mostecká pánev	721	Louny-Lenešice-Postoloprty-Havraň-Most	124	5,700	16.12.2024 - 31.12.2024	9	51,300	BusNP	
Mostecká pánev	721	Louny-Lenešice-Postoloprty-Havraň-Most	125	15,300	02.01.2024 - 13.12.2024	243	3717,900	MPa12	
Mostecká pánev	721	Louny-Lenešice-Postoloprty-Havraň-Most	125	15,300	16.12.2024 - 31.12.2024	9	137,700	BusNP	
Mostecká pánev	721	Louny-Lenešice-Postoloprty-Havraň-Most	126	35,800	02.01.2024 - 13.12.2024	243	8699,400	MPa12	
Mostecká pánev	721	Louny-Lenešice-Postoloprty-Havraň-Most	126	35,800	16.12.2024 - 31.12.2024	9	322,200	BusNP	
Mostecká pánev	721	Louny-Lenešice-Postoloprty-Havraň-Most	127	36,000	02.01.2024 - 13.12.2024	243	8748,000	MPa12	
Mostecká pánev	721	Louny-Lenešice-Postoloprty-Havraň-Most	127	36,000	16.12.2024 - 31.12.2024	9	324,000	BusNP	
Mostecká pánev	721	Louny-Lenešice-Postoloprty-Havraň-Most	128	15,100	02.01.2024 - 13.12.2024	243	3669,300	MPa12	
Mostecká pánev	721	Louny-Lenešice-Postoloprty-Havraň-Most	128	15,100	16.12.2024 - 31.12.2024	9	135,900	BusNP	
Mostecká pánev	721	Louny-Lenešice-Postoloprty-Havraň-Most	129	15,300	02.01.2024 - 13.12.2024	243	3717,900	MPa12	
Mostecká pánev	721	Louny-Lenešice-Postoloprty-Havraň-Most	129	15,300	16.12.2024 - 31.12.2024	9	137,700	BusNP	
Mostecká pánev	721	Louny-Lenešice-Postoloprty-Havraň-Most	130	35,800	02.01.2024 - 13.12.2024	243	8699,400	MPa12	
Mostecká pánev	721	Louny-Lenešice-Postoloprty-Havraň-Most	130	35,800	16.12.2024 - 31.12.2024	9	322,200	BusNP	
Mostecká pánev	721	Louny-Lenešice-Postoloprty-Havraň-Most	131	36,000	02.01.2024 - 13.12.2024	243	8748,000	MPa12	
Mostecká pánev	721	Louny-Lenešice-Postoloprty-Havraň-Most	131	36,000	16.12.2024 - 31.12.2024	9	324,000	BusNP	
Mostecká pánev	721	Louny-Lenešice-Postoloprty-Havraň-Most	132	15,100	02.01.2024 - 13.12.2024	243	3669,300	MPa12	
Mostecká pánev	721	Louny-Lenešice-Postoloprty-Havraň-Most	132	15,100	16.12.2024 - 31.12.2024	9	135,900	BusNP	
Mostecká pánev	721	Louny-Lenešice-Postoloprty-Havraň-Most	133	15,300	02.01.2024 - 13.12.2024	243	3717,900	MPa12	
Mostecká pánev	721	Louny-Lenešice-Postoloprty-Havraň-Most	133	15,300	16.12.2024 - 31.12.2024	9	137,700	BusNP	
Mostecká pánev	721	Louny-Lenešice-Postoloprty-Havraň-Most	134	35,800	02.01.2024 - 13.12.2024	243	8699,400	MPa12	
Mostecká pánev	721	Louny-Lenešice-Postoloprty-Havraň-Most	134	35,800	16.12.2024 - 31.12.2024	9	322,200	BusNP	
Mostecká pánev	721	Louny-Lenešice-Postoloprty-Havraň-Most	135	36,000	02.01.2024 - 13.12.2024	243	8748,000	MPa12	
Mostecká pánev	721	Louny-Lenešice-Postoloprty-Havraň-Most	135	36,000	16.12.2024 - 31.12.2024	9	324,000	BusNP	
Mostecká pánev	721	Louny-Lenešice-Postoloprty-Havraň-Most	136	15,100	02.01.2024 - 13.12.2024	243	3669,300	MPa12	
Mostecká pánev	721	Louny-Lenešice-Postoloprty-Havraň-Most	136	15,100	16.12.2024 - 31.12.2024	9	135,900	BusNP	
Mostecká pánev	721	Louny-Lenešice-Postoloprty-Havraň-Most	137	5,900	02.01.2024 - 13.12.2024	243	1433,700	MPa12	
Mostecká pánev	721	Louny-Lenešice-Postoloprty-Havraň-Most	137	5,900	16.12.2024 - 31.12.2024	9	53,100	BusNP	
Mostecká pánev	721	Louny-Lenešice-Postoloprty-Havraň-Most	138	35,800	02.01.2024 - 13.12.2024	243	8699,400	MPa12	
Mostecká pánev	721	Louny-Lenešice-Postoloprty-Havraň-Most	138	35,800	16.12.2024 - 31.12.2024	9	322,200	BusNP	
Mostecká pánev	721	Louny-Lenešice-Postoloprty-Havraň-Most	139	15,300	02.01.2024 - 13.12.2024	243	3717,900	MPa12	
Mostecká pánev	721	Louny-Lenešice-Postoloprty-Havraň-Most	139	15,300	16.12.2024 - 31.12.2024	9	137,700	BusNP	
Mostecká pánev	721	Louny-Lenešice-Postoloprty-Havraň-Most	140	35,800	02.01.2024 - 13.12.2024	243	8699,400	MPa12	
Mostecká pánev	721	Louny-Lenešice-Postoloprty-Havraň-Most	140	35,800	16.12.2024 - 31.12.2024	9	322,200	BusNP	
Mostecká pánev	721	Louny-Lenešice-Postoloprty-Havraň-Most	141	5,900	02.01.2024 - 13.12.2024	243	1433,700	MPa12	
Mostecká pánev	721	Louny-Lenešice-Postoloprty-Havraň-Most	141	5,900	16.12.2024 - 30.12.2024	8	47,200	BusNP	
Mostecká pánev	721	Louny-Lenešice-Postoloprty-Havraň-Most	141	5,900	31.12.2024 - 31.12.2024	1	5,900	BusNP	
Mostecká pánev	721	Louny-Lenešice-Postoloprty-Havraň-Most	142	15,100	02.01.2024 - 13.12.2024	243	3669,300	MPa12	
Mostecká pánev	721	Louny-Lenešice-Postoloprty-Havraň-Most	142	15,100	16.12.2024 - 31.12.2024	9	135,900	BusNP	
Mostecká pánev	721	Louny-Lenešice-Postoloprty-Havraň-Most	143	5,900	02.01.2024 - 13.12.2024	243	1433,700	MPa12	
Mostecká pánev	721	Louny-Lenešice-Postoloprty-Havraň-Most	143	5,900	16.12.2024 - 30.12.2024	8	47,200	BusNP	
Mostecká pánev	721	Louny-Lenešice-Postoloprty-Havraň-Most	144	24,100	02.01.2024 - 13.12.2024	243	5856,300	MPa12	
Mostecká pánev	721	Louny-Lenešice-Postoloprty-Havraň-Most	144	24,100	16.12.2024 - 31.12.2024	9	216,900	BusNP	
Mostecká pánev	721	Louny-Lenešice-Postoloprty-Havraň-Most	145	12,200	02.01.2024 - 13.12.2024	243	2964,600	MPa12	
Mostecká pánev	721	Louny-Lenešice-Postoloprty-Havraň-Most	145	12,200	16.12.2024 - 30.12.2024	8	97,600	BusNP	
Mostecká pánev	721	Louny-Lenešice-Postoloprty-Havraň-Most	146	5,700	02.01.2024 - 13.12.2024	243	1385,100	MPa12	
Mostecká pánev	721	Louny-Lenešice-Postoloprty-Havraň-Most	146	5,700	16.12.2024 - 30.12.2024	8	45,600	BusNP	
Mostecká pánev	721	Louny-Lenešice-Postoloprty-Havraň-Most	147	4,300	16.12.2024 - 31.12.2024	9	38,700	BusNP	
Mostecká pánev	721	Louny-Lenešice-Postoloprty-Havraň-Most	148	5,700	02.01.2024 - 13.12.2024	243	1385,100	MPa12	
Mostecká pánev	721	Louny-Lenešice-Postoloprty-Havraň-Most	148	5,700	16.12.2024 - 30.12.2024	8	45,600	BusNP	
Mostecká pánev	721	Louny-Lenešice-Postoloprty-Havraň-Most	150	5,700	16.12.2024 - 31.12.2024	9	51,300	BusNP	
Mostecká pánev	721	Louny-Lenešice-Postoloprty-Havraň-Most	201	36,000	01.01.2024 - 14.12.2024	106	3816,000	MPa12	
Mostecká pánev	721	Louny-Lenešice-Postoloprty-Havraň-Most	201	36,000	15.12.2024 - 29.12.2024	8	288,000	MPa12	
Mostecká pánev	721	Louny-Lenešice-Postoloprty-Havraň-Most	202	5,700	06.01.2024 - 14.12.2024	105	598,500	MPa12	
Mostecká pánev	721	Louny-Lenešice-Postoloprty-Havraň-Most	202	5,700	15.12.2024 - 29.12.2024	7	39,900	MPa12	
Mostecká pánev	721	Louny-Lenešice-Postoloprty-Havraň-Most	203	5,900	01.01.2024 - 29.12.2024	114	672,600	MPa12	
Mostecká pánev	721	Louny-Lenešice-Postoloprty-Havraň-Most	204	35,800	01.01.2024 - 29.12.2024	114	4081,200	MPa12	
Mostecká pánev	721	Louny-Lenešice-Postoloprty-Havraň-Most	205	36,000	01.01.2024 - 29.12.2024	114	4104,000	MPa12	
Mostecká pánev	721	Louny-Lenešice-Postoloprty-Havraň-Most	206	5,700	01.01.2024 - 29.12.2024	114	649,800	MPa12	
Mostecká pánev	721	Louny-Lenešice-Postoloprty-Havraň-Most	207	5,900	01.01.2024 - 14.12.2024	106	625,400	MPa12	
Mostecká pánev	721	Louny-Lenešice-Postoloprty-Havraň-Most	207	5,900	15.12.2024 - 29.12.2024	7	41,300	MPa12	
Mostecká pánev	721	Louny-Lenešice-Postoloprty-Havraň-Most	207	5,900	24.12.2024 - 24.12.2024	1	5,900	MPa12	
Mostecká pánev	721	Louny-Lenešice-Postoloprty-Havraň-Most	208	35,800	01.01.2024 - 14.12.2024	106	3794,800	MPa12	
Mostecká pánev	721	Louny-Lenešice-Postoloprty-Havraň-Most	208	35,800	15.12.2024 - 29.12.2024	8	286,400	MPa12	
Mostecká pánev	721	Louny-Lenešice-Postoloprty-Havraň-Most	209	36,000	01.01.2024 - 14.12.2024	106	3816,000	MPa12	
Mostecká pánev	721	Louny-Lenešice-Postoloprty-Havraň-Most	209	36,000	15.12.2024 - 29.12.2024	7	252,000	MPa12	
Mostecká pánev	721	Louny-Lenešice-Postoloprty-Havraň-Most	210	5,700	01.01.2024 - 14.12.2024	106	604,200	MPa12	
Mostecká pánev	721	Louny-Lenešice-Postoloprty-Havraň-Most	210	5,700	15.12.2024 - 29.12.2024	7	39,900	MPa12	
Mostecká pánev	721	Louny-Lenešice-Postoloprty-Havraň-Most	211	5,900	01.01.2024 - 14.12.2024	106	625,400	MPa12	
Mostecká pánev	721	Louny-Lenešice-Postoloprty-Havraň-Most	211	5,900	15.12.2024 - 29.12.2024	7	41,300	MPa12	
Mostecká pánev	721	Louny-Lenešice-Postoloprty-Havraň-Most	212	35,800	01.01.2024 - 14.12.2024	106	3794,800	MPa12	
Mostecká pánev	721	Louny-Lenešice-Postoloprty-Havraň-Most	212	35,800	15.12.2024 - 29.12.2024	7	250,600	MPa12	
Mostecká pánev	721	Louny-Lenešice-Postoloprty-Havraň-Most	213	5,900	01.01.2024 - 14.12.2024	106	625,400	MPa12	
Mostecká pánev	721	Louny-Lenešice-Postoloprty-Havraň-Most	213	5,900	15.12.2024 - 29.12.2024	7	41,300	MPa12	

Mostecká pánev	721	Louny-Lenešice-Postoloprty-Havraň-Most	214	5,700	01.01.2024 - 14.12.2024	106	604,200	MPa12	
Mostecká pánev	721	Louny-Lenešice-Postoloprty-Havraň-Most	214	5,700	15.12.2024 - 29.12.2024	7	39,900	MPa12	
Mostecká pánev	721	Louny-Lenešice-Postoloprty-Havraň-Most	215	5,900	01.01.2024 - 14.12.2024	106	625,400	MPa12	
Mostecká pánev	721	Louny-Lenešice-Postoloprty-Havraň-Most	215	5,900	15.12.2024 - 29.12.2024	7	41,300	MPa12	
Mostecká pánev	721	Louny-Lenešice-Postoloprty-Havraň-Most	216	5,700	01.01.2024 - 14.12.2024	106	604,200	MPa12	
Mostecká pánev	721	Louny-Lenešice-Postoloprty-Havraň-Most	216	5,700	15.12.2024 - 29.12.2024	7	39,900	MPa12	
Mostecká pánev	733	Žatec-Most	101	26,800	02.01.2024 - 13.12.2024	243	6512,400	KŽa12	
Mostecká pánev	733	Žatec-Most	101	26,800	16.12.2024 - 31.12.2024	9	241,200	BusNP	
Mostecká pánev	733	Žatec-Most	102	26,900	02.01.2024 - 13.12.2024	243	6536,700	MPa12	
Mostecká pánev	733	Žatec-Most	102	26,900	16.12.2024 - 31.12.2024	9	242,100	BusNP	
Mostecká pánev	733	Žatec-Most	103	26,800	02.01.2024 - 13.12.2024	243	6512,400	KŽa12	
Mostecká pánev	733	Žatec-Most	103	26,800	16.12.2024 - 31.12.2024	9	241,200	BusNP	
Mostecká pánev	733	Žatec-Most	104	26,900	02.01.2024 - 13.12.2024	243	6536,700	CV_12	
Mostecká pánev	733	Žatec-Most	104	26,900	16.12.2024 - 31.12.2024	9	242,100	BusNP	
Mostecká pánev	733	Žatec-Most	105	26,800	02.01.2024 - 13.12.2024	243	6512,400	KŽa12	
Mostecká pánev	733	Žatec-Most	105	26,800	16.12.2024 - 31.12.2024	9	241,200	BusNP	
Mostecká pánev	733	Žatec-Most	106	24,000	03.01.2024 - 13.12.2024	194	4656,000	CV_12	
Mostecká pánev	733	Žatec-Most	106	25,800	16.12.2024 - 20.12.2024	5	129,000	BusNP	
Mostecká pánev	733	Žatec-Most	107	25,800	16.12.2024 - 20.12.2024	5	129,000	BusNP	
Mostecká pánev	733	Žatec-Most	108	26,900	02.01.2024 - 13.12.2024	243	6536,700	MPa12	
Mostecká pánev	733	Žatec-Most	108	26,900	16.12.2024 - 31.12.2024	9	242,100	BusNP	
Mostecká pánev	733	Žatec-Most	109	26,800	02.01.2024 - 13.12.2024	243	6512,400	MPa12	
Mostecká pánev	733	Žatec-Most	109	26,800	16.12.2024 - 31.12.2024	9	241,200	BusNP	
Mostecká pánev	733	Žatec-Most	110	26,900	02.01.2024 - 13.12.2024	243	6536,700	KŽa12	
Mostecká pánev	733	Žatec-Most	110	26,900	16.12.2024 - 31.12.2024	9	242,100	BusNP	
Mostecká pánev	733	Žatec-Most	111	26,800	02.01.2024 - 13.12.2024	243	6512,400	MPa12	
Mostecká pánev	733	Žatec-Most	111	26,800	16.12.2024 - 31.12.2024	9	241,200	BusNP	
Mostecká pánev	733	Žatec-Most	112	26,900	02.01.2024 - 13.12.2024	243	6536,700	KŽa12	
Mostecká pánev	733	Žatec-Most	112	26,900	16.12.2024 - 31.12.2024	9	242,100	BusNP	
Mostecká pánev	733	Žatec-Most	113	26,800	02.01.2024 - 13.12.2024	243	6512,400	KŽa12	
Mostecká pánev	733	Žatec-Most	113	26,800	16.12.2024 - 31.12.2024	9	241,200	BusNP	
Mostecká pánev	733	Žatec-Most	114	26,900	02.01.2024 - 13.12.2024	243	6536,700	CV_12	
Mostecká pánev	733	Žatec-Most	114	26,900	16.12.2024 - 31.12.2024	9	242,100	BusNP	
Mostecká pánev	733	Žatec-Most	115	28,500	02.01.2024 - 13.12.2024	243	6925,500	KŽa12	
Mostecká pánev	733	Žatec-Most	115	28,500	16.12.2024 - 31.12.2024	9	256,500	BusNP	
Mostecká pánev	733	Žatec-Most	116	26,900	02.01.2024 - 13.12.2024	243	6536,700	KŽa12	
Mostecká pánev	733	Žatec-Most	116	26,900	16.12.2024 - 31.12.2024	9	242,100	BusNP	
Mostecká pánev	733	Žatec-Most	117	26,800	02.01.2024 - 13.12.2024	243	6512,400	KŽa12	
Mostecká pánev	733	Žatec-Most	117	26,800	16.12.2024 - 31.12.2024	9	241,200	BusNP	
Mostecká pánev	733	Žatec-Most	118	26,900	02.01.2024 - 13.12.2024	243	6536,700	KŽa12	
Mostecká pánev	733	Žatec-Most	118	26,900	16.12.2024 - 31.12.2024	9	242,100	BusNP	
Mostecká pánev	733	Žatec-Most	119	26,800	02.01.2024 - 13.12.2024	243	6512,400	KŽa12	
Mostecká pánev	733	Žatec-Most	119	26,800	16.12.2024 - 31.12.2024	9	241,200	BusNP	
Mostecká pánev	733	Žatec-Most	120	26,900	02.01.2024 - 13.12.2024	243	6536,700	KŽa12	
Mostecká pánev	733	Žatec-Most	120	26,900	16.12.2024 - 31.12.2024	9	242,100	BusNP	
Mostecká pánev	733	Žatec-Most	121	26,800	02.01.2024 - 13.12.2024	243	6512,400	MPa12	
Mostecká pánev	733	Žatec-Most	121	26,800	16.12.2024 - 31.12.2024	9	241,200	BusNP	
Mostecká pánev	733	Žatec-Most	122	26,900	02.01.2024 - 13.12.2024	243	6536,700	KŽa12	
Mostecká pánev	733	Žatec-Most	122	26,900	16.12.2024 - 31.12.2024	9	242,100	BusNP	
Mostecká pánev	733	Žatec-Most	123	24,600	02.01.2024 - 13.12.2024	243	5977,800	MPa12	
Mostecká pánev	733	Žatec-Most	123	24,600	16.12.2024 - 30.12.2024	8	196,800	BusNP	
Mostecká pánev	733	Žatec-Most	124	26,900	02.01.2024 - 13.12.2024	243	6536,700	MPa12	
Mostecká pánev	733	Žatec-Most	124	26,900	16.12.2024 - 30.12.2024	8	215,200	BusNP	
Mostecká pánev	733	Žatec-Most	125	25,800	03.01.2024 - 13.12.2024	194	5005,200	KŽa12	
Mostecká pánev	733	Žatec-Most	125	25,800	16.12.2024 - 20.12.2024	5	129,000	BusNP	
Mostecká pánev	733	Žatec-Most	126	25,800	03.01.2024 - 13.12.2024	194	5005,200	KŽa12	
Mostecká pánev	733	Žatec-Most	126	25,800	16.12.2024 - 20.12.2024	5	129,000	BusNP	
Mostecká pánev	733	Žatec-Most	127	26,800	02.01.2024 - 13.12.2024	243	6512,400	MPa12	
Mostecká pánev	733	Žatec-Most	127	26,800	16.12.2024 - 31.12.2024	9	241,200	BusNP	
Mostecká pánev	733	Žatec-Most	128	28,600	02.01.2024 - 13.12.2024	243	6949,800	MPa12	
Mostecká pánev	733	Žatec-Most	128	28,600	16.12.2024 - 31.12.2024	9	257,400	BusNP	
Mostecká pánev	733	Žatec-Most	201	26,800	01.01.2024 - 29.12.2024	56	1500,800	MPa12	
Mostecká pánev	733	Žatec-Most	202	26,900	01.01.2024 - 29.12.2024	56	1506,400	MPa12	
Mostecká pánev	735	Žatec-Bitozeves-Blažim-Výškov,Počerady	101	9,300	02.01.2024 - 13.12.2024	243	2259,900	MPa12	
Mostecká pánev	735	Žatec-Bitozeves-Blažim-Výškov,Počerady	101	9,300	16.12.2024 - 31.12.2024	9	83,700	BusNP	
Mostecká pánev	735	Žatec-Bitozeves-Blažim-Výškov,Počerady	102	9,200	02.01.2024 - 13.12.2024	243	2235,600	MPa12	
Mostecká pánev	735	Žatec-Bitozeves-Blažim-Výškov,Počerady	102	9,200	16.12.2024 - 31.12.2024	9	82,800	BusNP	
Mostecká pánev	735	Žatec-Bitozeves-Blažim-Výškov,Počerady	103	27,800	02.01.2024 - 13.12.2024	243	6755,400	MPa12	
Mostecká pánev	735	Žatec-Bitozeves-Blažim-Výškov,Počerady	103	27,800	16.12.2024 - 31.12.2024	9	250,200	BusNP	
Mostecká pánev	735	Žatec-Bitozeves-Blažim-Výškov,Počerady	104	32,000	02.01.2024 - 13.12.2024	243	7776,000	MPa12	
Mostecká pánev	735	Žatec-Bitozeves-Blažim-Výškov,Počerady	104	32,000	16.12.2024 - 31.12.2024	9	288,000	BusNP	
Mostecká pánev	735	Žatec-Bitozeves-Blažim-Výškov,Počerady	105	9,300	02.01.2024 - 13.12.2024	243	2259,900	MPa12	
Mostecká pánev	735	Žatec-Bitozeves-Blažim-Výškov,Počerady	105	9,300	16.12.2024 - 31.12.2024	9	83,700	BusNP	
Mostecká pánev	735	Žatec-Bitozeves-Blažim-Výškov,Počerady	106	26,100	02.01.2024 - 13.12.2024	243	6342,300	MPa12	
Mostecká pánev	735	Žatec-Bitozeves-Blažim-Výškov,Počerady	106	26,100	16.12.2024 - 31.12.2024	9	234,900	BusNP	
Mostecká pánev	735	Žatec-Bitozeves-Blažim-Výškov,Počerady	107	10,500	02.01.2024 - 13.12.2024	243	2551,500	MPa12	
Mostecká pánev	735	Žatec-Bitozeves-Blažim-Výškov,Počerady	107	10,500	16.12.2024 - 31.12.2024	9	94,500	BusNP	
Mostecká pánev	735	Žatec-Bitozeves-Blažim-Výškov,Počerady	108	17,200	03.01.2024 - 13.12.2024	174	2992,800	MPa12	
Mostecká pánev	735	Žatec-Bitozeves-Blažim-Výškov,Počerady	108	17,200	01.10.2024 - 21.10.2024	15	258,000	MPa12	
Mostecká pánev	735	Žatec-Bitozeves-Blažim-Výškov,Počerady	108	17,200	16.12.2024 - 20.12.2024	5	86,000	BusNP	
Mostecká pánev	735	Žatec-Bitozeves-Blažim-Výškov,Počerady	109	9,300	02.01.2024 - 13.12.2024	243	2259,900	MPa12	
Mostecká pánev	735	Žatec-Bitozeves-Blažim-Výškov,Počerady	109	9,300	16.12.2024 - 31.12.2024	9	83,700	BusNP	
Mostecká pánev	735	Žatec-Bitozeves-Blažim-Výškov,Počerady	110	19,700	02.01.2024 - 13.12.2024	243	4787,100	MPa12	
Mostecká pánev	735	Žatec-Bitozeves-Blažim-Výškov,Počerady	110	19,700	16.12.2024 - 31.12.2024	9	177,300	BusNP	
Mostecká pánev	735	Žatec-Bitozeves-Blažim-Výškov,Počerady	111	31,900	02.01.2024 - 13.12.2024	243	7751,700	KŽa12	
Mostecká pánev	735	Žatec-Bitozeves-Blažim-Výškov,Počerady	111	31,900	16.12.2024 - 31.12.2024	9	287,100	BusNP	
Mostecká pánev	735	Žatec-Bitozeves-Blažim-Výškov,Počerady	112	28,000	02.01.2024 - 13.12.2024	243	6804,000	KŽa12	

Mostecká pánev	735	Žatec-Bitozeves-Blažim-Výškov,Počerady	112	28,000	16.12.2024 - 31.12.2024	9	252,000	BusNP	
Mostecká pánev	735	Žatec-Bitozeves-Blažim-Výškov,Počerady	113	26,200	02.01.2024 - 13.12.2024	243	6366,600	MPa12	
Mostecká pánev	735	Žatec-Bitozeves-Blažim-Výškov,Počerady	113	26,200	16.12.2024 - 31.12.2024	9	235,800	BusNP	
Mostecká pánev	735	Žatec-Bitozeves-Blažim-Výškov,Počerady	114	18,200	02.01.2024 - 13.12.2024	243	4422,600	MPa12	
Mostecká pánev	735	Žatec-Bitozeves-Blažim-Výškov,Počerady	114	18,200	16.12.2024 - 31.12.2024	9	163,800	BusNP	
Mostecká pánev	735	Žatec-Bitozeves-Blažim-Výškov,Počerady	115	25,500	02.01.2024 - 13.12.2024	243	6196,500	KŽa12	
Mostecká pánev	735	Žatec-Bitozeves-Blažim-Výškov,Počerady	115	25,500	16.12.2024 - 31.12.2024	9	229,500	BusNP	
Mostecká pánev	735	Žatec-Bitozeves-Blažim-Výškov,Počerady	116	21,500	02.01.2024 - 13.12.2024	243	5224,500	KŽa12	
Mostecká pánev	735	Žatec-Bitozeves-Blažim-Výškov,Počerady	116	21,500	16.12.2024 - 31.12.2024	9	193,500	BusNP	
Mostecká pánev	735	Žatec-Bitozeves-Blažim-Výškov,Počerady	117	17,100	03.01.2024 - 13.12.2024	189	3231,900	MPa12	
Mostecká pánev	735	Žatec-Bitozeves-Blažim-Výškov,Počerady	117	17,100	16.12.2024 - 20.12.2024	5	85,500	BusNP	
Součet							1088929,700		

podklad pro výpočet kompenzace

rozsah objednaného dopravního výkonu v kalendářním roce			km	1 088 929,70
základní rozsah veřejných služeb v kalendářním roce			km	1 059 281,00
základní cena na 1 km			Kč/km	**41,33**
doplňková cena na 1 km			Kč/km	**23,26**
úspora cena na 1 km			Kč/km	**29,17**
uplatní se doplňková cena	km	29 648,70	Kč	689 628,76
uplatní se úspora	km	0,00	Kč	0,00
předpokládaná cena objednaného dopravního výkonu			Kč	**44 469 712,49**

Vymezení linek a spojů

2025 a další

Období: 01.01.2025 až 31.12.2025
Oblasti: Mostecká pánev
Dopravci: UMBRELLA CITY LINES s.r.o.
Provozovny: Mostecká pánev (UMB), Kadaň (UMB), Chomutovsko (UMB)

Oblast	Číslo linky	Název linky	Číslo spoje	Délka spoje	Období od-do	Počet spojů	Výkon za období	Typ vozu	Poznámka grafikonu
(1)	(2)	(3)	(4)	(5)	(6)	(7)	(8)=(5)x(7)	(9)	(10)
Mostecká pánev	529	Litvínov-Bitozeves,Triangle-východ	101	33,800	02.01.2025 - 31.12.2025	251	8483,800	BusNP	
Mostecká pánev	529	Litvínov-Bitozeves,Triangle-východ	102	23,100	02.01.2025 - 31.12.2025	251	5798,100	BusNP	
Mostecká pánev	529	Litvínov-Bitozeves,Triangle-východ	103	33,800	02.01.2025 - 31.12.2025	251	8483,800	BusNP	
Mostecká pánev	529	Litvínov-Bitozeves,Triangle-východ	104	23,100	02.01.2025 - 31.12.2025	251	5798,100	BusNP	
Mostecká pánev	529	Litvínov-Bitozeves,Triangle-východ	105	33,800	02.01.2025 - 31.12.2025	251	8483,800	BusNP	
Mostecká pánev	529	Litvínov-Bitozeves,Triangle-východ	106	12,900	02.01.2025 - 31.12.2025	251	3237,900	BusNP	
Mostecká pánev	529	Litvínov-Bitozeves,Triangle-východ	108	33,900	02.01.2025 - 31.12.2025	251	8508,900	BusNP	
Mostecká pánev	529	Litvínov-Bitozeves,Triangle-východ	109	33,800	02.01.2025 - 31.12.2025	251	8483,800	BusNP	
Mostecká pánev	529	Litvínov-Bitozeves,Triangle-východ	110	23,100	02.01.2025 - 31.12.2025	251	5798,100	BusNP	
Mostecká pánev	529	Litvínov-Bitozeves,Triangle-východ	111	33,800	02.01.2025 - 31.12.2025	251	8483,800	BusNP	
Mostecká pánev	529	Litvínov-Bitozeves,Triangle-východ	112	33,900	02.01.2025 - 31.12.2025	251	8508,900	BusNP	
Mostecká pánev	529	Litvínov-Bitozeves,Triangle-východ	114	33,900	02.01.2025 - 31.12.2025	251	8508,900	BusNP	
Mostecká pánev	529	Litvínov-Bitozeves,Triangle-východ	201	33,800	04.01.2025 - 28.12.2025	113	3819,400	MPa12	
Mostecká pánev	529	Litvínov-Bitozeves,Triangle-východ	202	33,900	04.01.2025 - 28.12.2025	113	3830,700	MPa12	
Mostecká pánev	529	Litvínov-Bitozeves,Triangle-východ	203	33,800	01.01.2025 - 28.12.2025	114	3853,200	MPa12	
Mostecká pánev	529	Litvínov-Bitozeves,Triangle-východ	204	33,900	01.01.2025 - 28.12.2025	114	3864,600	MPa12	
Mostecká pánev	529	Litvínov-Bitozeves,Triangle-východ	205	33,800	01.01.2025 - 28.12.2025	59	1994,200	KŽa12	
Mostecká pánev	529	Litvínov-Bitozeves,Triangle-východ	206	33,900	01.01.2025 - 28.12.2025	59	2000,100	KŽa12	
Mostecká pánev	543	Litvínov-Most-Bitozeves,Triangle-východ	101	26,200	02.01.2025 - 31.12.2025	251	6576,200	BusNP	
Mostecká pánev	543	Litvínov-Most-Bitozeves,Triangle-východ	102	39,700	02.01.2025 - 31.12.2025	251	9964,700	BusNP	
Mostecká pánev	543	Litvínov-Most-Bitozeves,Triangle-východ	105	26,200	02.01.2025 - 31.12.2025	251	6576,200	BusNP	
Mostecká pánev	543	Litvínov-Most-Bitozeves,Triangle-východ	106	26,600	02.01.2025 - 31.12.2025	251	6676,600	BusNP	
Mostecká pánev	544	Braňany-Most-Strupčice	101	13,600	02.01.2025 - 31.12.2025	251	3413,600	BusNP	
Mostecká pánev	544	Braňany-Most-Strupčice	102	13,600	02.01.2025 - 31.12.2025	251	3413,600	BusNP	
Mostecká pánev	544	Braňany-Most-Strupčice	103	28,800	02.01.2025 - 31.12.2025	251	7228,800	BusNP	
Mostecká pánev	544	Braňany-Most-Strupčice	104	28,800	02.01.2025 - 31.12.2025	251	7228,800	BusNP	
Mostecká pánev	544	Braňany-Most-Strupčice	105	28,800	02.01.2025 - 31.12.2025	251	7228,800	BusNP	
Mostecká pánev	544	Braňany-Most-Strupčice	106	28,800	02.01.2025 - 31.12.2025	251	7228,800	BusNP	
Mostecká pánev	544	Braňany-Most-Strupčice	107	16,700	02.01.2025 - 31.12.2025	251	4191,700	BusNP	
Mostecká pánev	544	Braňany-Most-Strupčice	108	28,800	02.01.2025 - 31.12.2025	251	7228,800	BusNP	
Mostecká pánev	544	Braňany-Most-Strupčice	109	28,800	02.01.2025 - 31.12.2025	251	7228,800	BusNP	
Mostecká pánev	544	Braňany-Most-Strupčice	110	28,800	02.01.2025 - 31.12.2025	251	7228,800	BusNP	
Mostecká pánev	544	Braňany-Most-Strupčice	111	28,800	02.01.2025 - 31.12.2025	251	7228,800	BusNP	
Mostecká pánev	544	Braňany-Most-Strupčice	112	28,800	02.01.2025 - 31.12.2025	251	7228,800	BusNP	
Mostecká pánev	544	Braňany-Most-Strupčice	113	28,800	02.01.2025 - 31.12.2025	251	7228,800	BusNP	
Mostecká pánev	544	Braňany-Most-Strupčice	114	13,600	02.01.2025 - 31.12.2025	251	3413,600	BusNP	
Mostecká pánev	544	Braňany-Most-Strupčice	115	28,800	02.01.2025 - 31.12.2025	251	7228,800	BusNP	
Mostecká pánev	544	Braňany-Most-Strupčice	116	28,800	02.01.2025 - 31.12.2025	251	7228,800	BusNP	
Mostecká pánev	544	Braňany-Most-Strupčice	117	28,800	02.01.2025 - 31.12.2025	251	7228,800	BusNP	
Mostecká pánev	544	Braňany-Most-Strupčice	118	28,800	02.01.2025 - 31.12.2025	251	7228,800	BusNP	
Mostecká pánev	544	Braňany-Most-Strupčice	119	28,800	02.01.2025 - 31.12.2025	251	7228,800	BusNP	
Mostecká pánev	544	Braňany-Most-Strupčice	120	28,800	02.01.2025 - 31.12.2025	251	7228,800	BusNP	
Mostecká pánev	544	Braňany-Most-Strupčice	121	28,800	02.01.2025 - 31.12.2025	251	7228,800	BusNP	
Mostecká pánev	544	Braňany-Most-Strupčice	122	28,800	02.01.2025 - 31.12.2025	251	7228,800	BusNP	
Mostecká pánev	544	Braňany-Most-Strupčice	123	13,600	02.01.2025 - 31.12.2025	251	3413,600	BusNP	
Mostecká pánev	544	Braňany-Most-Strupčice	124	28,800	02.01.2025 - 31.12.2025	251	7228,800	BusNP	
Mostecká pánev	544	Braňany-Most-Strupčice	125	15,200	02.01.2025 - 31.12.2025	251	3815,200	BusNP	
Mostecká pánev	544	Braňany-Most-Strupčice	126	13,600	02.01.2025 - 31.12.2025	251	3413,600	BusNP	
Mostecká pánev	544	Braňany-Most-Strupčice	127	13,600	02.01.2025 - 31.12.2025	251	3413,600	BusNP	
Mostecká pánev	544	Braňany-Most-Strupčice	128	15,200	02.01.2025 - 31.12.2025	251	3815,200	BusNP	
Mostecká pánev	544	Braňany-Most-Strupčice	129	13,600	02.01.2025 - 31.12.2025	251	3413,600	BusNP	
Mostecká pánev	544	Braňany-Most-Strupčice	130	13,600	02.01.2025 - 31.12.2025	251	3413,600	BusNP	
Mostecká pánev	544	Braňany-Most-Strupčice	132	15,800	02.01.2025 - 31.12.2025	251	3965,800	BusNP	
Mostecká pánev	544	Braňany-Most-Strupčice	201	13,600	04.01.2025 - 28.12.2025	113	1536,800	MPa12	
Mostecká pánev	544	Braňany-Most-Strupčice	202	28,800	04.01.2025 - 28.12.2025	113	3254,400	BusNP	
Mostecká pánev	544	Braňany-Most-Strupčice	203	28,800	01.01.2025 - 28.12.2025	114	3283,200	BusNP	
Mostecká pánev	544	Braňany-Most-Strupčice	204	15,200	01.01.2025 - 28.12.2025	114	1732,800	BusNP	
Mostecká pánev	544	Braňany-Most-Strupčice	205	28,800	01.01.2025 - 28.12.2025	114	3283,200	MPa12	
Mostecká pánev	544	Braňany-Most-Strupčice	206	13,600	01.01.2025 - 28.12.2025	114	1550,400	MPa12	
Mostecká pánev	544	Braňany-Most-Strupčice	207	13,600	01.01.2025 - 28.12.2025	114	1550,400	MPa12	
Mostecká pánev	544	Braňany-Most-Strupčice	208	28,800	01.01.2025 - 28.12.2025	114	3283,200	MPa12	
Mostecká pánev	544	Braňany-Most-Strupčice	209	15,200	01.01.2025 - 28.12.2025	114	1732,800	MPa12	
Mostecká pánev	544	Braňany-Most-Strupčice	210	28,800	01.01.2025 - 28.12.2025	114	3283,200	MPa12	
Mostecká pánev	544	Braňany-Most-Strupčice	211	28,800	01.01.2025 - 28.12.2025	114	3283,200	MPa12	
Mostecká pánev	544	Braňany-Most-Strupčice	212	15,200	01.01.2025 - 28.12.2025	114	1732,800	MPa12	
Mostecká pánev	545	Lužice - Most - Bělušice,Odolice	101	31,600	02.01.2025 - 31.12.2025	251	7931,600	BusNP	
Mostecká pánev	545	Lužice - Most - Bělušice,Odolice	102	17,300	02.01.2025 - 31.12.2025	251	4342,300	BusNP	
Mostecká pánev	545	Lužice - Most - Bělušice,Odolice	103	20,300	02.01.2025 - 31.12.2025	251	5095,300	BusNP	
Mostecká pánev	545	Lužice - Most - Bělušice,Odolice	104	30,600	02.01.2025 - 31.12.2025	251	7680,600	BusNP	
Mostecká pánev	545	Lužice - Most - Bělušice,Odolice	105	27,900	02.01.2025 - 31.12.2025	251	7002,900	BusNP	
Mostecká pánev	545	Lužice - Most - Bělušice,Odolice	106	28,700	02.01.2025 - 31.12.2025	251	7203,700	BusNP	
Mostecká pánev	545	Lužice - Most - Bělušice,Odolice	107	12,400	02.01.2025 - 31.12.2025	251	3112,400	BusNP	
Mostecká pánev	545	Lužice - Most - Bělušice,Odolice	108	20,800	02.01.2025 - 31.12.2025	251	5220,800	BusNP	
Mostecká pánev	545	Lužice - Most - Bělušice,Odolice	109	14,200	02.01.2025 - 31.12.2025	251	3564,200	BusNP	
Mostecká pánev	545	Lužice - Most - Bělušice,Odolice	110	22,700	02.01.2025 - 31.12.2025	251	5697,700	BusNP	

Mostecká pánev	545	Lužice - Most - Bělušice,Odolice	111	17,300	02.01.2025 - 31.12.2025	251	4342,300	BusNP	
Mostecká pánev	545	Lužice - Most - Bělušice,Odolice	112	26,700	02.01.2025 - 31.12.2025	251	6701,700	BusNP	
Mostecká pánev	545	Lužice - Most - Bělušice,Odolice	113	28,600	02.01.2025 - 31.12.2025	251	7178,600	BusNP	
Mostecká pánev	545	Lužice - Most - Bělušice,Odolice	114	27,700	02.01.2025 - 31.12.2025	251	6952,700	BusNP	
Mostecká pánev	545	Lužice - Most - Bělušice,Odolice	115	17,300	02.01.2025 - 31.12.2025	251	4342,300	BusNP	
Mostecká pánev	545	Lužice - Most - Bělušice,Odolice	116	29,100	02.01.2025 - 31.12.2025	251	7304,100	BusNP	
Mostecká pánev	545	Lužice - Most - Bělušice,Odolice	117	25,900	02.01.2025 - 31.12.2025	251	6500,900	BusNP	
Mostecká pánev	545	Lužice - Most - Bělušice,Odolice	118	34,500	02.01.2025 - 31.12.2025	251	8659,500	BusNP	
Mostecká pánev	545	Lužice - Most - Bělušice,Odolice	119	31,000	02.01.2025 - 31.12.2025	251	7781,000	BusNP	
Mostecká pánev	545	Lužice - Most - Bělušice,Odolice	120	32,000	02.01.2025 - 31.12.2025	251	8032,000	BusNP	
Mostecká pánev	545	Lužice - Most - Bělušice,Odolice	121	31,300	02.01.2025 - 31.12.2025	251	7856,300	BusNP	
Mostecká pánev	545	Lužice - Most - Bělušice,Odolice	122	22,700	02.01.2025 - 31.12.2025	251	5697,700	BusNP	
Mostecká pánev	545	Lužice - Most - Bělušice,Odolice	123	25,900	02.01.2025 - 31.12.2025	251	6500,900	BusNP	
Mostecká pánev	545	Lužice - Most - Bělušice,Odolice	124	28,600	02.01.2025 - 31.12.2025	251	7178,600	BusNP	
Mostecká pánev	545	Lužice - Most - Bělušice,Odolice	125	20,300	02.01.2025 - 31.12.2025	251	5095,300	BusNP	
Mostecká pánev	545	Lužice - Most - Bělušice,Odolice	126	22,300	02.01.2025 - 31.12.2025	251	5597,300	BusNP	
Mostecká pánev	545	Lužice - Most - Bělušice,Odolice	127	31,400	02.01.2025 - 31.12.2025	251	7881,400	BusNP	
Mostecká pánev	545	Lužice - Most - Bělušice,Odolice	128	30,600	02.01.2025 - 31.12.2025	251	7680,600	BusNP	
Mostecká pánev	545	Lužice - Most - Bělušice,Odolice	129	17,300	02.01.2025 - 31.12.2025	251	4342,300	BusNP	
Mostecká pánev	545	Lužice - Most - Bělušice,Odolice	130	17,300	02.01.2025 - 31.12.2025	251	4342,300	BusNP	
Mostecká pánev	545	Lužice - Most - Bělušice,Odolice	131	27,700	02.01.2025 - 31.12.2025	251	6952,700	BusNP	
Mostecká pánev	545	Lužice - Most - Bělušice,Odolice	133	5,400	02.01.2025 - 31.12.2025	251	1355,400	BusNP	
Mostecká pánev	545	Lužice - Most - Bělušice,Odolice	201	19,100	04.01.2025 - 28.12.2025	113	2158,300	MPa12	
Mostecká pánev	545	Lužice - Most - Bělušice,Odolice	202	19,400	04.01.2025 - 28.12.2025	113	2192,200	MPa12	
Mostecká pánev	545	Lužice - Most - Bělušice,Odolice	203	30,400	01.01.2025 - 28.12.2025	114	3465,600	MPa12	
Mostecká pánev	545	Lužice - Most - Bělušice,Odolice	204	30,700	01.01.2025 - 28.12.2025	114	3499,800	MPa12	
Mostecká pánev	545	Lužice - Most - Bělušice,Odolice	205	30,400	01.01.2025 - 28.12.2025	114	3465,600	MPa12	
Mostecká pánev	545	Lužice - Most - Bělušice,Odolice	206	30,700	01.01.2025 - 28.12.2025	114	3499,800	MPa12	
Mostecká pánev	545	Lužice - Most - Bělušice,Odolice	207	30,400	01.01.2025 - 28.12.2025	114	3465,600	MPa12	
Mostecká pánev	545	Lužice - Most - Bělušice,Odolice	208	30,700	01.01.2025 - 28.12.2025	114	3499,800	MPa12	
Mostecká pánev	545	Lužice - Most - Bělušice,Odolice	209	30,400	01.01.2025 - 28.12.2025	114	3465,600	MPa12	
Mostecká pánev	545	Lužice - Most - Bělušice,Odolice	210	30,700	01.01.2025 - 28.12.2025	114	3499,800	MPa12	
Mostecká pánev	721	Louny-Lenešice-Postoloprty-Havraň-Most	101	36,000	02.01.2025 - 31.12.2025	251	9036,000	BusNP	
Mostecká pánev	721	Louny-Lenešice-Postoloprty-Havraň-Most	102	5,700	02.01.2025 - 31.12.2025	251	1430,700	BusNP	
Mostecká pánev	721	Louny-Lenešice-Postoloprty-Havraň-Most	103	16,800	02.01.2025 - 31.12.2025	251	4216,800	BusNP	
Mostecká pánev	721	Louny-Lenešice-Postoloprty-Havraň-Most	104	5,700	02.01.2025 - 31.12.2025	251	1430,700	BusNP	
Mostecká pánev	721	Louny-Lenešice-Postoloprty-Havraň-Most	105	36,000	02.01.2025 - 31.12.2025	251	9036,000	BusNP	
Mostecká pánev	721	Louny-Lenešice-Postoloprty-Havraň-Most	106	15,100	02.01.2025 - 31.12.2025	251	3790,100	BusNP	
Mostecká pánev	721	Louny-Lenešice-Postoloprty-Havraň-Most	107	16,800	02.01.2025 - 31.12.2025	251	4216,800	BusNP	
Mostecká pánev	721	Louny-Lenešice-Postoloprty-Havraň-Most	108	15,100	02.01.2025 - 31.12.2025	251	3790,100	BusNP	
Mostecká pánev	721	Louny-Lenešice-Postoloprty-Havraň-Most	109	36,000	02.01.2025 - 31.12.2025	251	9036,000	BusNP	
Mostecká pánev	721	Louny-Lenešice-Postoloprty-Havraň-Most	110	35,800	02.01.2025 - 31.12.2025	251	8985,800	BusNP	
Mostecká pánev	721	Louny-Lenešice-Postoloprty-Havraň-Most	111	5,900	02.01.2025 - 31.12.2025	251	1480,900	BusNP	
Mostecká pánev	721	Louny-Lenešice-Postoloprty-Havraň-Most	112	5,700	02.01.2025 - 31.12.2025	251	1430,700	BusNP	
Mostecká pánev	721	Louny-Lenešice-Postoloprty-Havraň-Most	113	23,800	06.01.2025 - 31.12.2025	195	4641,000	BusNP	
Mostecká pánev	721	Louny-Lenešice-Postoloprty-Havraň-Most	114	5,700	02.01.2025 - 31.12.2025	251	1430,700	BusNP	
Mostecká pánev	721	Louny-Lenešice-Postoloprty-Havraň-Most	115	5,900	02.01.2025 - 31.12.2025	251	1480,900	BusNP	
Mostecká pánev	721	Louny-Lenešice-Postoloprty-Havraň-Most	116	5,700	02.01.2025 - 31.12.2025	251	1430,700	BusNP	
Mostecká pánev	721	Louny-Lenešice-Postoloprty-Havraň-Most	117	5,900	02.01.2025 - 31.12.2025	251	1480,900	BusNP	
Mostecká pánev	721	Louny-Lenešice-Postoloprty-Havraň-Most	118	35,800	02.01.2025 - 31.12.2025	251	8985,800	BusNP	
Mostecká pánev	721	Louny-Lenešice-Postoloprty-Havraň-Most	119	10,700	02.01.2025 - 31.12.2025	251	2685,700	BusNP	
Mostecká pánev	721	Louny-Lenešice-Postoloprty-Havraň-Most	120	10,500	02.01.2025 - 31.12.2025	251	2635,500	BusNP	
Mostecká pánev	721	Louny-Lenešice-Postoloprty-Havraň-Most	121	5,900	02.01.2025 - 31.12.2025	251	1480,900	BusNP	
Mostecká pánev	721	Louny-Lenešice-Postoloprty-Havraň-Most	122	24,100	06.01.2025 - 31.12.2025	195	4699,500	BusNP	
Mostecká pánev	721	Louny-Lenešice-Postoloprty-Havraň-Most	123	36,000	02.01.2025 - 31.12.2025	251	9036,000	BusNP	
Mostecká pánev	721	Louny-Lenešice-Postoloprty-Havraň-Most	124	5,700	02.01.2025 - 31.12.2025	251	1430,700	BusNP	
Mostecká pánev	721	Louny-Lenešice-Postoloprty-Havraň-Most	125	15,300	02.01.2025 - 31.12.2025	251	3840,300	BusNP	
Mostecká pánev	721	Louny-Lenešice-Postoloprty-Havraň-Most	126	35,800	02.01.2025 - 31.12.2025	251	8985,800	BusNP	
Mostecká pánev	721	Louny-Lenešice-Postoloprty-Havraň-Most	127	36,000	02.01.2025 - 31.12.2025	251	9036,000	BusNP	
Mostecká pánev	721	Louny-Lenešice-Postoloprty-Havraň-Most	128	15,100	02.01.2025 - 31.12.2025	251	3790,100	BusNP	
Mostecká pánev	721	Louny-Lenešice-Postoloprty-Havraň-Most	129	15,300	02.01.2025 - 31.12.2025	251	3840,300	BusNP	
Mostecká pánev	721	Louny-Lenešice-Postoloprty-Havraň-Most	130	35,800	02.01.2025 - 31.12.2025	251	8985,800	BusNP	
Mostecká pánev	721	Louny-Lenešice-Postoloprty-Havraň-Most	131	36,000	02.01.2025 - 31.12.2025	251	9036,000	BusNP	
Mostecká pánev	721	Louny-Lenešice-Postoloprty-Havraň-Most	132	15,100	02.01.2025 - 31.12.2025	251	3790,100	BusNP	
Mostecká pánev	721	Louny-Lenešice-Postoloprty-Havraň-Most	133	15,300	02.01.2025 - 31.12.2025	251	3840,300	BusNP	
Mostecká pánev	721	Louny-Lenešice-Postoloprty-Havraň-Most	134	35,800	02.01.2025 - 31.12.2025	251	8985,800	BusNP	
Mostecká pánev	721	Louny-Lenešice-Postoloprty-Havraň-Most	135	36,000	02.01.2025 - 31.12.2025	251	9036,000	BusNP	
Mostecká pánev	721	Louny-Lenešice-Postoloprty-Havraň-Most	136	15,100	02.01.2025 - 31.12.2025	251	3790,100	BusNP	
Mostecká pánev	721	Louny-Lenešice-Postoloprty-Havraň-Most	137	5,900	02.01.2025 - 31.12.2025	251	1480,900	BusNP	
Mostecká pánev	721	Louny-Lenešice-Postoloprty-Havraň-Most	138	35,800	02.01.2025 - 31.12.2025	251	8985,800	BusNP	
Mostecká pánev	721	Louny-Lenešice-Postoloprty-Havraň-Most	139	15,300	02.01.2025 - 31.12.2025	251	3840,300	BusNP	
Mostecká pánev	721	Louny-Lenešice-Postoloprty-Havraň-Most	140	35,800	02.01.2025 - 31.12.2025	251	8985,800	BusNP	
Mostecká pánev	721	Louny-Lenešice-Postoloprty-Havraň-Most	141	5,900	02.01.2025 - 31.12.2025	251	1480,900	BusNP	
Mostecká pánev	721	Louny-Lenešice-Postoloprty-Havraň-Most	142	15,100	02.01.2025 - 31.12.2025	251	3790,100	BusNP	
Mostecká pánev	721	Louny-Lenešice-Postoloprty-Havraň-Most	143	5,900	02.01.2025 - 31.12.2025	251	1480,900	BusNP	
Mostecká pánev	721	Louny-Lenešice-Postoloprty-Havraň-Most	144	24,100	02.01.2025 - 31.12.2025	251	6049,100	BusNP	
Mostecká pánev	721	Louny-Lenešice-Postoloprty-Havraň-Most	145	12,200	02.01.2025 - 31.12.2025	251	3062,200	BusNP	
Mostecká pánev	721	Louny-Lenešice-Postoloprty-Havraň-Most	146	5,700	02.01.2025 - 31.12.2025	251	1430,700	BusNP	
Mostecká pánev	721	Louny-Lenešice-Postoloprty-Havraň-Most	147	4,300	02.01.2025 - 31.12.2025	251	1079,300	BusNP	
Mostecká pánev	721	Louny-Lenešice-Postoloprty-Havraň-Most	148	5,700	02.01.2025 - 31.12.2025	251	1430,700	BusNP	
Mostecká pánev	721	Louny-Lenešice-Postoloprty-Havraň-Most	150	5,700	02.01.2025 - 31.12.2025	251	1430,700	BusNP	
Mostecká pánev	721	Louny-Lenešice-Postoloprty-Havraň-Most	201	36,000	01.01.2025 - 28.12.2025	114	4104,000	MPa12	
Mostecká pánev	721	Louny-Lenešice-Postoloprty-Havraň-Most	202	5,700	04.01.2025 - 28.12.2025	113	644,100	MPa12	
Mostecká pánev	721	Louny-Lenešice-Postoloprty-Havraň-Most	203	5,900	01.01.2025 - 28.12.2025	114	672,600	MPa12	
Mostecká pánev	721	Louny-Lenešice-Postoloprty-Havraň-Most	204	35,800	01.01.2025 - 28.12.2025	114	4081,200	MPa12	
Mostecká pánev	721	Louny-Lenešice-Postoloprty-Havraň-Most	205	36,000	01.01.2025 - 28.12.2025	114	4104,000	MPa12	
Mostecká pánev	721	Louny-Lenešice-Postoloprty-Havraň-Most	206	5,700	01.01.2025 - 28.12.2025	114	649,800	MPa12	

Mostecká pánev	721	Louny-Lenešice-Postoloprty-Havraň-Most	207	5,900	01.01.2025 - 28.12.2025	114	672,600	MPa12	
Mostecká pánev	721	Louny-Lenešice-Postoloprty-Havraň-Most	208	35,800	01.01.2025 - 28.12.2025	114	4081,200	MPa12	
Mostecká pánev	721	Louny-Lenešice-Postoloprty-Havraň-Most	209	36,000	01.01.2025 - 28.12.2025	114	4104,000	MPa12	
Mostecká pánev	721	Louny-Lenešice-Postoloprty-Havraň-Most	210	5,700	01.01.2025 - 28.12.2025	114	649,800	MPa12	
Mostecká pánev	721	Louny-Lenešice-Postoloprty-Havraň-Most	211	5,900	01.01.2025 - 28.12.2025	114	672,600	MPa12	
Mostecká pánev	721	Louny-Lenešice-Postoloprty-Havraň-Most	212	35,800	01.01.2025 - 28.12.2025	114	4081,200	MPa12	
Mostecká pánev	721	Louny-Lenešice-Postoloprty-Havraň-Most	213	5,900	01.01.2025 - 28.12.2025	114	672,600	MPa12	
Mostecká pánev	721	Louny-Lenešice-Postoloprty-Havraň-Most	214	5,700	01.01.2025 - 28.12.2025	114	649,800	MPa12	
Mostecká pánev	721	Louny-Lenešice-Postoloprty-Havraň-Most	215	5,900	01.01.2025 - 28.12.2025	114	672,600	MPa12	
Mostecká pánev	721	Louny-Lenešice-Postoloprty-Havraň-Most	216	5,700	01.01.2025 - 28.12.2025	114	649,800	MPa12	
Mostecká pánev	733	Žatec-Most	101	26,800	02.01.2025 - 31.12.2025	251	6726,800	BusNP	
Mostecká pánev	733	Žatec-Most	102	26,900	02.01.2025 - 31.12.2025	251	6751,900	BusNP	
Mostecká pánev	733	Žatec-Most	103	26,800	02.01.2025 - 31.12.2025	251	6726,800	BusNP	
Mostecká pánev	733	Žatec-Most	104	26,900	02.01.2025 - 31.12.2025	251	6751,900	BusNP	
Mostecká pánev	733	Žatec-Most	105	26,800	02.01.2025 - 31.12.2025	251	6726,800	BusNP	
Mostecká pánev	733	Žatec-Most	106	25,800	06.01.2025 - 31.12.2025	200	5160,000	BusNP	
Mostecká pánev	733	Žatec-Most	107	25,800	06.01.2025 - 31.12.2025	200	5160,000	BusNP	
Mostecká pánev	733	Žatec-Most	108	26,900	02.01.2025 - 31.12.2025	251	6751,900	BusNP	
Mostecká pánev	733	Žatec-Most	109	26,800	02.01.2025 - 31.12.2025	251	6726,800	BusNP	
Mostecká pánev	733	Žatec-Most	110	26,900	02.01.2025 - 31.12.2025	251	6751,900	BusNP	
Mostecká pánev	733	Žatec-Most	111	26,800	02.01.2025 - 31.12.2025	251	6726,800	BusNP	
Mostecká pánev	733	Žatec-Most	112	26,900	02.01.2025 - 31.12.2025	251	6751,900	BusNP	
Mostecká pánev	733	Žatec-Most	113	26,800	02.01.2025 - 31.12.2025	251	6726,800	BusNP	
Mostecká pánev	733	Žatec-Most	114	26,900	02.01.2025 - 31.12.2025	251	6751,900	BusNP	
Mostecká pánev	733	Žatec-Most	115	28,500	02.01.2025 - 31.12.2025	251	7153,500	BusNP	
Mostecká pánev	733	Žatec-Most	116	26,900	02.01.2025 - 31.12.2025	251	6751,900	BusNP	
Mostecká pánev	733	Žatec-Most	117	26,800	02.01.2025 - 31.12.2025	251	6726,800	BusNP	
Mostecká pánev	733	Žatec-Most	118	26,900	02.01.2025 - 31.12.2025	251	6751,900	BusNP	
Mostecká pánev	733	Žatec-Most	119	26,800	02.01.2025 - 31.12.2025	251	6726,800	BusNP	
Mostecká pánev	733	Žatec-Most	120	26,900	02.01.2025 - 31.12.2025	251	6751,900	BusNP	
Mostecká pánev	733	Žatec-Most	121	26,800	02.01.2025 - 31.12.2025	251	6726,800	BusNP	
Mostecká pánev	733	Žatec-Most	122	26,900	02.01.2025 - 31.12.2025	251	6751,900	BusNP	
Mostecká pánev	733	Žatec-Most	123	24,600	02.01.2025 - 31.12.2025	251	6174,600	BusNP	
Mostecká pánev	733	Žatec-Most	124	26,900	02.01.2025 - 31.12.2025	251	6751,900	BusNP	
Mostecká pánev	733	Žatec-Most	125	25,800	06.01.2025 - 31.12.2025	200	5160,000	BusNP	
Mostecká pánev	733	Žatec-Most	126	25,800	06.01.2025 - 31.12.2025	200	5160,000	BusNP	
Mostecká pánev	733	Žatec-Most	127	26,800	02.01.2025 - 31.12.2025	251	6726,800	BusNP	
Mostecká pánev	733	Žatec-Most	128	28,600	02.01.2025 - 31.12.2025	251	7178,600	BusNP	
Mostecká pánev	733	Žatec-Most	201	26,800	01.01.2025 - 28.12.2025	59	1581,200	MPa12	
Mostecká pánev	733	Žatec-Most	202	26,900	01.01.2025 - 28.12.2025	59	1587,100	MPa12	
Mostecká pánev	735	Žatec-Bitozeves-Blažim-Výškov,Počerady	101	9,300	02.01.2025 - 31.12.2025	251	2334,300	BusNP	
Mostecká pánev	735	Žatec-Bitozeves-Blažim-Výškov,Počerady	102	9,200	02.01.2025 - 31.12.2025	251	2309,200	BusNP	
Mostecká pánev	735	Žatec-Bitozeves-Blažim-Výškov,Počerady	103	27,800	02.01.2025 - 31.12.2025	251	6977,800	BusNP	
Mostecká pánev	735	Žatec-Bitozeves-Blažim-Výškov,Počerady	104	32,000	02.01.2025 - 31.12.2025	251	8032,000	BusNP	
Mostecká pánev	735	Žatec-Bitozeves-Blažim-Výškov,Počerady	105	9,300	02.01.2025 - 31.12.2025	251	2334,300	BusNP	
Mostecká pánev	735	Žatec-Bitozeves-Blažim-Výškov,Počerady	106	26,100	02.01.2025 - 31.12.2025	251	6551,100	BusNP	
Mostecká pánev	735	Žatec-Bitozeves-Blažim-Výškov,Počerady	107	10,500	02.01.2025 - 31.12.2025	251	2635,500	BusNP	
Mostecká pánev	735	Žatec-Bitozeves-Blažim-Výškov,Počerady	108	17,200	06.01.2025 - 31.12.2025	195	3354,000	BusNP	
Mostecká pánev	735	Žatec-Bitozeves-Blažim-Výškov,Počerady	109	9,300	02.01.2025 - 31.12.2025	251	2334,300	BusNP	
Mostecká pánev	735	Žatec-Bitozeves-Blažim-Výškov,Počerady	110	19,700	02.01.2025 - 31.12.2025	251	4944,700	BusNP	
Mostecká pánev	735	Žatec-Bitozeves-Blažim-Výškov,Počerady	111	31,900	02.01.2025 - 31.12.2025	251	8006,900	BusNP	
Mostecká pánev	735	Žatec-Bitozeves-Blažim-Výškov,Počerady	112	28,000	02.01.2025 - 31.12.2025	251	7028,000	BusNP	
Mostecká pánev	735	Žatec-Bitozeves-Blažim-Výškov,Počerady	113	26,200	02.01.2025 - 31.12.2025	251	6576,200	BusNP	
Mostecká pánev	735	Žatec-Bitozeves-Blažim-Výškov,Počerady	114	18,200	02.01.2025 - 31.12.2025	251	4568,200	BusNP	
Mostecká pánev	735	Žatec-Bitozeves-Blažim-Výškov,Počerady	115	25,500	02.01.2025 - 31.12.2025	251	6400,500	BusNP	
Mostecká pánev	735	Žatec-Bitozeves-Blažim-Výškov,Počerady	116	21,500	02.01.2025 - 31.12.2025	251	5396,500	BusNP	
Mostecká pánev	735	Žatec-Bitozeves-Blažim-Výškov,Počerady	117	17,100	06.01.2025 - 31.12.2025	195	3334,500	BusNP	
Součet							1095940,300		

podklad pro výpočet kompenzace

rozsah objednaného dopravního výkonu v kalendářním roce			km	1 095 940,30
základní rozsah veřejných služeb v kalendářním roce			km	1 059 281,00
základní cena na 1 km			Kč/km	**41,33**
doplňková cena na 1 km			Kč/km	**23,26**
úspora cena na 1 km			Kč/km	**29,17**
uplatní se doplňková cena	km	36 659,30	Kč	852 695,32
uplatní se úspora	km	0,00	Kč	0,00
předpokládaná cena objednaného dopravního výkonu			Kč	**44 632 779,05**

ústecký kraj

Krajský úřad

Číslo smlouvy u poskytovatele: 20/SML6126/OS/DS

DODATEK Č. 8

KE SMLOUVĚ O VEŘEJNÝCH SLUŽBÁCH V PŘEPRAVĚ CESTUJÍCÍCH VEŘEJNOU LINKOVOU DOPRAVOU K ZAJIŠTĚNÍ DOPRAVNÍ OBSLUŽNOSTI ÚSTECKÉHO KRAJE V OBLASTI PŘÍMĚSTSKÁ DOPRAVA TEPLICE

(dále jen „Dodatek“) uzavřený níže zmíněného dne, měsíce a roku mezi smluvními stranami:

Smluvní strany

Objednatel:

Ústecký kraj

Sídlo:	Velká Hradební 3118/48, 400 02 Ústí nad Labem
Zastoupený:	**Mgr. Bc. Tomášem Riegerem**, **členem Rady Ústeckého kraje**
IČ:	70892156
DIČ:	CZ70892156
Bankovní spojení:	Česká spořitelna, a.s., číslo účtu: 882733379/0800

(dále jen „Objednatel“)

a

Dopravce:

Doprava Teplice s.r.o.

Sídlo:	Lacinova 1366/10, 274 01 Slaný
Zastoupený:	**Kateřinou Kratochvílovou, jednatelkou**
IČ:	19768699
DIČ:	CZ699000360
Bankovní spojení:	Komerční banka, a.s., číslo účtu: 131-1626350277/0100
Zapsaný:	v obchodním rejstříku u Městského soudu v Praze pod sp. zn. C 391298

(dále společně jen „Dopravce“, společně s Objednatelem dále jen „Smluvní strany“)

Preambule

VZHLEDEM K TOMU, ŽE

A) Smluvní strany mezi sebou uzavřely dne 26. 11. 2020 Smlouvu o veřejných službách v přepravě cestujících veřejnou linkovou dopravou k zajištění dopravní obslužnosti Ústeckého kraje v oblasti Příměstská doprava Teplice (dále jen „Smlouva"), jejímž účelem je řádné a plynulé zajištění dopravní obslužnosti části území Ústeckého kraje ve smyslu § 3 odst. 2 zákona č. 194/2010 Sb., o veřejných službách v přepravě cestujících a o změně dalších zákonů, ve znění pozdějších předpisů, a to v období od 01. 12. 2021 do 30. 11. 2031;

B) Následně mezi sebou Smluvní strany uzavřely dodatky č. 1 až 7 ke Smlouvě;

UZAVÍRAJÍ SMLUVNÍ STRANY na základě ustanovení čl. 4 odst. 7 Smlouvy, tento Dodatek č. 8.

Článek 1

1. Vzhledem k tomu, že se Smluvní strany v souladu s čl. 9 Smlouvy dohodly na změně časového a místního vymezení vybraných linek a spojů uvedených v příloze č. 1 Smlouvy, nahrazuje se tímto v celém rozsahu:
   a) dosavadní znění přílohy č. 1a Smlouvy novým zněním uvedeným v příloze č. 1a tohoto dodatku, a to v oblasti Příměstská doprava Teplice;
   b) dosavadní znění přílohy č. 1c Smlouvy novým zněním uvedeným v příloze č. 1c tohoto dodatku, a to v oblasti Příměstská doprava Teplice.
2. Dopravce se zavazuje zajistit účinnost změn v provozu jím zajišťovaných linek a spojů v oblasti Příměstská doprava Teplice provedených tímto dodatkem od data 15. 12. 2024. Ve vztahu k linkám a spojům upravovaným tímto dodatkem zajistí Dopravce účinnost změn provedených tímto dodatkem za přiměřeného použití čl. 3 Smlouvy.

Článek 2

1. Tento Dodatek nabývá platnosti dnem jeho uzavření a účinnosti dnem uveřejnění v registru smluv.
2. Tento Dodatek je vyhotoven pouze elektronicky a podepsán zaručenými elektronickými podpisy.
3. Tento Dodatek je uzavřen na základě usnesení Rady Ústeckého kraje ze dne 26. 11. 2024.
4. S údaji, které Objednatel obdrží od Dopravce v souvislosti s předmětem tohoto Dodatku, není Objednatel povinen nakládat jako s informacemi důvěrnými a zejména za účelem zajištění transparentnosti vynakládání veřejných prostředků je oprávněn je i bez souhlasu Dopravce zveřejnit na svých internetových stránkách či jiným vhodným způsobem. Dodatek bude v úplném znění uveřejněn prostřednictvím registru smluv postupem dle zákona č. 340/2015 Sb., o zvláštních podmínkách účinnosti některých smluv, uveřejňování těchto smluv a o registru smluv (zákon o registru smluv), ve znění pozdějších předpisů. Dopravce prohlašuje, že souhlasí s uveřejněním svých osobních údajů obsažených v tomto Dodatku, které by jinak podléhaly znečitelnění, v registru smluv, popř. disponuje souhlasem třetích osob uvedených na své straně s uveřejněním jejich osobních údajů v registru smluv, které by jinak podléhaly znečitelnění. Smluvní strany se dohodly na tom, že uveřejnění v registru smluv provede Objednatel, který zároveň zajistí, aby informace o uveřejnění tohoto Dodatku byla zaslána Dopravci do datové

schránky ID v33c2kt, popř. na e-mail: josef.fujdiar@icomtransport.cz.

5. Smluvní strany prohlašují, že tento dodatek byl přijat v souladu se Smlouvou a po nabytí účinnosti se stává nedílnou součástí Smlouvy, přičemž ostatní práva a povinnosti Objednatele a Dopravce ze Smlouvy tím nejsou nijak dotčena.

6. Smluvní strany dále prohlašují, že tento dodatek uzavírají podle své svobodné, vážné a určité vůle a v absenci hrozby či lsti vyvolané druhou Smluvní stranou, na důkaz čehož níže připojují své podpisy.

V Ústí nad Labem

.....	.....
Ústecký kraj **Mgr. Bc. Tomáš Rieger** **člen Rady Ústeckého kraje na základě pověření dle usnesení Rady Ústeckého kraje** **(bude doplněno)**	**Doprava Teplice s.r.o.** **Kateřina Kratochvílová** **jednatelka**

Přílohy

Příloha č. 1, část a): Jízdní řády

Příloha č. 1, část c): Výpočet rozsahu objednaných dopravních výkonů v jednotlivých letech plnění smlouvy

PŘÍLOHA 1

VYMEZENÍ LINEK A SPOJŮ

ČÁST 1A

JÍZDNÍ ŘÁDY

485 Osek-Košťany-Teplice-Krupka,Soběchleby/Chlumec (I. část)

DOPRAVA ÚSTECKÉHO KRAJE

Platí od 15.12.2024 do 13.12.2025

Zóna	ZASTÁVKA	PRACOVNÍ DNY																						
		101 ⚒	103 ⚒	105 ⚒	107 ⚒	109 ⚒	111 ⚒	113 ⚒	115 ⚒	117 ⚒	119 ⚒	121 ⚒	123 ⚒	125 ⚒	127 ⚒	129 ⚒	131 ⚒	133 ⚒	135 ⚒	137 ⚒	139 ⚒	141 ⚒	143 ⚒
443	**Osek,Národní dům** odj.	**4:50**	**5:20**	**5:47**	**6:19**	**6:46**	**7:16**	**8:19**	**9:19**	**10:19**	**11:19**	**12:19**		**13:19**	**13:49**	**14:19**	**14:49**	**15:19**	**15:49**	**16:19**	**16:50**	**17:20**	**18:20**
443	Osek,Tyršova	4:51	5:21	5:48	6:20	6:47	7:17	8:20	9:20	10:20	11:20	12:20		13:20	13:50	14:20	14:50	15:20	15:50	16:20	16:51	17:21	18:21
442	Háj u Duchcova,Horní Háj	4:53	5:23	5:50	6:22	6:49	7:19	8:22	9:22	10:22	11:22	12:22		13:22	13:52	14:22	14:52	15:22	15:52	16:22	16:53	17:23	18:23
442	Háj u Duchcova,statek	4:54	5:24	5:51	6:23	6:50	7:20	8:23	9:23	10:23	11:23	12:23		13:23	13:53	14:23	14:53	15:23	15:53	16:23	16:54	17:24	18:24
441	Hrob,Křižanov	4:56	5:26	5:53	6:25	6:52	7:22	8:25	9:25	10:25	11:25	12:25		13:25	13:55	14:25	14:55	15:25	15:55	16:25	16:56	17:26	18:26
441	Hrob,Beseda	4:57	5:27	5:54	6:26	6:53	7:23	8:26	9:26	10:26	11:26	12:26		13:26	13:56	14:26	14:56	15:26	15:56	16:26	16:57	17:27	18:27
441	**Hrob**	**4:59**	**5:29**	**5:56**	**6:28**	**6:55**	**7:25**	**8:28**	**9:28**	**10:28**	**11:28**	**12:28**		**13:28**	**13:58**	**14:28**	**14:58**	**15:28**	**15:58**	**16:28**	**16:59**	**17:29**	**18:29**
441	Hrob,Mlýny	5:01	5:31	5:58	6:30	6:57	7:27	8:30	9:30	10:30	11:30	12:30		13:30	14:00	14:30	15:00	15:30	16:00	16:30	17:01	17:31	18:31
447	Košťany,Střelná	5:03	5:33	6:00	6:32	6:59	7:29	8:32	9:32	10:32	11:32	12:32		13:32	14:02	14:32	15:02	15:32	16:02	16:32	17:03	17:33	18:33
447	Košťany,Střelná,sídliště	5:05	5:35	6:02	⌇	⌇	⌇	⌇	⌇	⌇	⌇	⌇		⌇	⌇	⌇	⌇	⌇	⌇	⌇	17:05	17:35	18:35
447	Košťany,Střelná,u kapličky	5:06	5:36	6:03	⌇	⌇	⌇	⌇	⌇	⌇	⌇	⌇		⌇	⌇	⌇	⌇	⌇	⌇	⌇	17:06	17:36	18:36
447	Košťany,Střelná,Zátiší	5:07	5:37	6:04	6:34	7:01	7:31	8:34	9:34	10:34	11:34	12:34		13:34	14:04	14:34	15:04	15:34	16:04	16:34	17:07	17:37	18:37
447	Košťany,škola	|	|	|	|	|	7:32	|	|	|	|	|		|	|	|	|	|	|	|	|	|	|
447	Košťany,nám.	5:09	5:39	6:06	6:36	7:03	7:33	8:36	9:36	10:36	11:36	12:36		13:36	14:06	14:36	15:06	15:36	16:06	16:36	17:09	17:39	18:39
447	Košťany,vjezd	5:10	5:40	6:08	6:38	7:05	7:35	8:38	9:38	10:38	11:38	12:38		13:38	14:08	14:38	15:08	15:38	16:08	16:38	17:10	17:40	18:40
447	Košťany,Kamenný pahorek	5:11	5:41	6:09	6:39	7:06	7:36	8:39	9:39	10:39	11:39	12:39		13:39	14:09	14:39	15:09	15:39	16:09	16:39	17:11	17:41	18:41
401	Teplice,Hudcov,Panorama	5:14	5:44	6:13	6:43	7:10	7:40	8:43	9:43	10:43	11:43	12:43		13:43	14:13	14:43	15:13	15:43	16:13	16:43	17:14	17:44	18:44
401	**Teplice,Řetenice,sídliště** ↓	**5:16**	**5:46**	**6:15**	**6:45**	**7:12**	**7:42**	**8:45**	**9:45**	**10:45**	**11:45**	**12:45**	**13:10**	**13:45**	**14:15**	**14:45**	**15:15**	**15:45**	**16:15**	**16:45**	**17:16**	**17:46**	**18:46**
401	Teplice,nem. příj.	5:18	5:48	6:18	6:48	7:15	7:45	8:48	9:48	10:48	11:48	12:48	13:13	13:48	14:18	14:48	15:18	15:48	16:18	16:48	17:18	17:48	18:48
401	Teplice,nem. odj.	5:18	5:48	6:18	6:48	7:18	7:48	8:48	9:48	10:48	11:48	12:48	13:13	13:48	14:18	14:48	15:18	15:48	16:18	16:48	17:18	17:48	18:48
401	Teplice,Zámecká zahrada ↓	5:20	5:50	6:20	6:50	7:20	7:50	8:50	9:50	10:50	11:50	12:50	13:15	13:50	14:20	14:50	15:20	15:50	16:20	16:50	17:20	17:50	18:50
401	Teplice,Alejní ↓	5:22	5:52	6:22	6:52	7:22	7:52	8:52	9:52	10:52	11:52	12:52	13:17	13:52	14:22	14:52	15:22	15:52	16:22	16:52	17:22	17:52	18:52
401	**Teplice,Hlavní nádraží** příj.	**5:26**	**5:56**	**6:26**	**6:56**	**7:26**	**7:56**	**8:56**	**9:56**	**10:56**	**11:56**	**12:56**	**13:21**	**13:56**	**14:26**	**14:56**	**15:26**	**15:56**	**16:26**	**16:56**	**17:26**	**17:56**	**18:56**
	⇨ U3 Děčín		*6:09*		*7:09*		*8:09*	*9:09*	*10:09*	*11:09*	*12:09*	*13:09*		*14:09*		*15:09*		*16:09*		*17:09*		*18:09*	*19:09*
	⇨ U51 Klášterec nad Ohří						*8:05*				*12:05*			*14:05*				*16:05*				*18:05*	
	⇨ R15 Cheb				*7:05*			*9:05*		*11:05*		*13:05*				*15:05*				*17:05*			*19:05*
401	**Teplice,Hlavní nádraží** odj.	**5:26**	**5:56**	**6:26**	**6:56**	**7:26**	**7:56**	**8:56**	**9:56**	**10:56**	**11:56**	**12:56**	**13:21**	**13:56**	**14:26**	**14:56**	**15:26**	**15:56**	**16:26**	**16:56**	**17:26**	**17:56**	**18:56**
401	Teplice,Trnovany,Policie ČR	5:28	5:58	6:29	6:59	7:29	7:59	8:59	9:59	10:59	11:59	12:59	13:24	13:59	14:29	14:59	15:29	15:59	16:29	16:59	17:28	17:58	18:58
401	Teplice,Trnovany	5:30	6:00	6:31	7:01	7:31	8:01	9:01	10:01	11:01	12:01	13:01	13:26	14:01	14:31	15:01	15:31	16:01	16:31	17:01	17:30	18:00	19:00
401	Teplice,Trnovany,Pluto	5:31	6:01	6:32	7:02	7:32	8:02	9:02	10:02	11:02	12:02	13:02	13:27	14:02	14:32	15:02	15:32	16:02	16:32	17:02	17:31	18:01	19:01
401	Teplice,Trnovany,Bohosudovská	5:33	6:03	6:34	7:04	7:34	8:04	9:04	10:04	11:04	12:04	13:04	13:29	14:04	14:34	15:04	15:34	16:04	16:34	17:04	17:33	18:03	19:03
401	Teplice,Sobědruhy,nám.	5:35	6:05	6:36	7:06	7:36	8:06	9:06	10:06	11:06	12:06	13:06	13:31	14:06	14:36	15:06	15:36	16:06	16:36	17:06	17:35	18:05	19:05
401	Teplice,Sobědruhy	5:36	6:06	6:37	7:07	7:37	8:07	9:07	10:07	11:07	12:07	13:07	13:32	14:07	14:37	15:07	15:37	16:07	16:37	17:07	17:36	18:06	19:06
431	Krupka,stadion	5:39	6:09	6:40	7:10	7:40	8:10	9:10	10:10	11:10	12:10	13:10	13:35	14:10	14:40	15:10	15:40	16:10	16:40	17:10	17:39	18:09	19:09
431	Krupka,Bohosudov,nám.	5:40	6:10	6:41	7:11	7:41	8:11	9:11	10:11	11:11	12:11	13:11	13:36	14:11	14:41	15:11	15:41	16:11	16:41	17:11	17:40	18:10	19:10
431	Krupka,Bohosudov,Komenského	5:42	6:12	6:43	7:13	7:43	8:13	9:13	10:13	11:13	12:13	13:13	13:38	14:13	14:43	15:13	15:43	16:13	16:43	17:13	17:42	18:12	19:12
431	Krupka,Maršov,škola	5:43	6:13	6:44	7:14	7:44	8:14	9:14	10:14	11:14	12:14	13:14	13:39	14:14	14:44	15:14	15:44	16:14	16:44	17:14	17:43	18:13	19:13
431	Krupka,Unčín,U parku	5:44	6:14	6:45	7:15	7:45	8:15	9:15	10:15	11:15	12:15	13:15	13:40	14:15	14:45	15:15	15:45	16:15	16:45	17:15	17:44	18:14	19:14
431	**Krupka,Unčín,U Lípy**	**5:45**	**6:15**	**6:46**	**7:16**	**7:46**	**8:16**	**9:16**	**10:16**	**11:16**	**12:16**	**13:16**	**13:41**	**14:16**	**14:46**	**15:16**	**15:46**	**16:16**	**16:46**	**17:16**	**17:45**	**18:15**	**19:15**
431	Krupka,Soběchleby,zahr.kolonie				7:19								13:44		14:49		15:49		16:49				
431	Krupka,Soběchleby ↓				7:20								13:45		14:50		15:50		16:50				
431	**Krupka,Soběchleby,točna** příj.				**7:21**								**13:46**		**14:51**		**15:51**		**16:51**				

Poznámky

⇨ spoje navazující na linku 485

⌇ spoj jede po jiné trase

⚒ jede v pracovních dnech

| spoj zastávkou projíždí

Všechny spoje zajišťuje nízkopodlažní vozidlo.

Linka č. 582485 Osek-Košťany-Teplice-Krupka,Soběchleby/Chlumec
Všeobecné informace: 724 891 823, Centrální dispečink DÚK: 475 657 657, aktuální odjezdy: tabule.dopravauk.cz;
aktuální poloha spoje: provoz.dopravauk.cz; připomínky a stížnosti: podnety@dopravauk.cz
Přepravu zajišťuje: Doprava Teplice s.r.o., Lacinova 1366/10, 274 01 Slaný, info.teplice@icomtransport.cz
Na lince platí jednotný tarif a smluvní přepravní podmínky Dopravy Ústeckého kraje. Informace jsou k dispozici ve vozidlech na lince.

Graf.: T201

485 Osek-Košťany-Teplice-Krupka,Soběchleby/Chlumec (II. část)



DOPRAVA ÚSTECKÉHO KRAJE

Platí od 15.12.2024 do 13.12.2025

Zóna	ZASTÁVKA		SOBOTA + NEDĚLE										
			201 ⑥†	203 ⑥†	205 ⑥†	207 ⑥†	209 ⑥†	211 ⑥†	213 ⑥†	215 ⑥†	217 ⑥†	219 ⑥†	221 ⑥†
443	**Osek,Národní dům**	**odj.**											
443	Osek,Tyršova												
442	Háj u Duchcova,Horní Háj												
442	Háj u Duchcova,statek												
441	Hrob,Křižanov												
441	Hrob,Beseda												
441	**Hrob**												
441	Hrob,Mlýny												
447	Košťany,Střelná												
447	Košťany,Střelná,sídliště		8:37	9:35	10:35	11:35	12:35	13:35	14:35	15:35	16:35	17:35	18:37
447	Košťany,Střelná,u kapličky		8:38	9:36	10:36	11:36	12:36	13:36	14:36	15:36	16:36	17:36	18:38
447	Košťany,Střelná,Zátiší		8:39	9:37	10:37	11:37	12:37	13:37	14:37	15:37	16:37	17:37	18:39
447	Košťany,škola		|	|	|	|	|	|	|	|	|	|	|
447	Košťany,nám.		8:41	9:39	10:39	11:39	12:39	13:39	14:39	15:39	16:39	17:39	18:41
447	Košťany,vjezd		8:42	9:40	10:40	11:40	12:40	13:40	14:40	15:40	16:40	17:40	18:42
447	Košťany,Kamenný pahorek		8:43	9:41	10:41	11:41	12:41	13:41	14:41	15:41	16:41	17:41	18:43
401	Teplice,Hudcov,Panorama		8:46	9:44	10:44	11:44	12:44	13:44	14:44	15:44	16:44	17:44	18:46
401	**Teplice,Řetenice,sídliště**		**8:48**	**9:46**	**10:46**	**11:46**	**12:46**	**13:46**	**14:46**	**15:46**	**16:46**	**17:46**	**18:48**
401	Teplice,nem.		8:50	9:48	10:48	11:48	12:48	13:48	14:48	15:48	16:48	17:48	18:50
401	Teplice,Zámecká zahrada		8:52	9:50	10:50	11:50	12:50	13:50	14:50	15:50	16:50	17:50	18:52
401	Teplice,Alejní		8:53	9:52	10:52	11:52	12:52	13:52	14:52	15:52	16:52	17:52	18:53
401	**Teplice,Hlavní nádraží**	**příj.**	**8:56**	**9:56**	**10:56**	**11:56**	**12:56**	**13:56**	**14:56**	**15:56**	**16:56**	**17:56**	**18:56**
	⇨ R15 Cheb		*9:05*		*11:05*		*13:05*		*15:05*		*17:05*		*19:05*
401	**Teplice,Hlavní nádraží**	**odj.**	**8:56**	**9:56**	**10:56**	**11:56**	**12:56**	**13:56**	**14:56**	**15:56**	**16:56**	**17:56**	**18:56**
401	Teplice,Trnovany,Policie ČR		8:58	9:58	10:58	11:58	12:58	13:58	14:58	15:58	16:58	17:58	18:58
401	Teplice,Trnovany		9:00	10:00	11:00	12:00	13:00	14:00	15:00	16:00	17:00	18:00	19:00
401	Teplice,Trnovany,Pluto		9:01	10:01	11:01	12:01	13:01	14:01	15:01	16:01	17:01	18:01	19:01
401	Teplice,Trnovany,Bohosudovská		9:03	10:03	11:03	12:03	13:03	14:03	15:03	16:03	17:03	18:03	19:03
401	Teplice,Soběruhy,nám.		9:05	10:05	11:05	12:05	13:05	14:05	15:05	16:05	17:05	18:05	19:05
401	Teplice,Soběruhy		9:06	10:06	11:06	12:06	13:06	14:06	15:06	16:06	17:06	18:06	19:06
431	Krupka,stadion		9:09	10:09	11:09	12:09	13:09	14:09	15:09	16:09	17:09	18:09	19:09
431	Krupka,Bohosudov,nám.		9:10	10:10	11:10	12:10	13:10	14:10	15:10	16:10	17:10	18:10	19:10
431	Krupka,Bohosudov,Komenského		9:12	10:12	11:12	12:12	13:12	14:12	15:12	16:12	17:12	18:12	19:12
431	Krupka,Maršov,škola		9:13	10:13	11:13	12:13	13:13	14:13	15:13	16:13	17:13	18:13	19:13
431	Krupka,Unčín,U parku		9:14	10:14	11:14	12:14	13:14	14:14	15:14	16:14	17:14	18:14	19:14
431	**Krupka,Unčín,U Lípy**		**9:15**	**10:15**	**11:15**	**12:15**	**13:15**	**14:15**	**15:15**	**16:15**	**17:15**	**18:15**	**19:15**
431	Krupka,Soběchleby,zahr.kolonie												
431	Krupka,Soběchleby												
431	**Krupka,Soběchleby,točna**	**příj.**											

Poznámky

⇨ spoje navazující na linku 485

\| spoj zastávkou projíždí

Všechny spoje zajišťuje nízkopodlažní vozidlo.

⑥ jede v sobotu

† jede v neděli a ve státem uznávané svátky

Linka č. 582485 Osek-Košťany-Teplice-Krupka,Soběchleby/Chlumec
Všeobecné informace: 724 891 823, Centrální dispečink DÚK: 475 657 657, aktuální odjezdy: tabule.dopravauk.cz;
aktuální poloha spoje: provoz.dopravauk.cz; připomínky a stížnosti: podnety@dopravauk.cz
Přepravu zajišťuje: Doprava Teplice s.r.o., Lacinova 1366/10, 274 01 Slaný, info.teplice@icomtransport.cz
Na lince platí jednotný tarif a smluvní přepravní podmínky Dopravy Ústeckého kraje. Informace jsou k dispozici ve vozidlech na lince.

Graf.: T201

485 Chlumec/Krupka,Soběchleby-Teplice-Košťany-Osek (I. část)

DOPRAVA ÚSTECKÉHO KRAJE

Platí od 15.12.2024 do 13.12.2025

Zóna	ZASTÁVKA	PRACOVNÍ DNY																							
		102 ⚒	104 ⚒	106 ⚒	108 ⚒	110 ⚒	112 ⚒	114 ⚒	116 ⚒	118 ⚒	120 ⚒	122 ⚒	124 ⚒	126 ⚒	128 ⚒	130 ⚒	132 ⚒	134 ⚒	136 ⚒	138 ⚒	140 ⚒	142 ⚒	144 ⚒	146 ⚒
431	**Krupka,Soběchleby,točna** **odj.**								**7:29**							**13:29**	**13:59**		**15:01**		**16:01**		**17:33**	
431	Krupka,Soběchleby			5:04					7:30							13:30	14:00		15:02		16:02		17:34	
431	Krupka,Soběchleby,zahr.kolonie			5:05					7:31							13:31	14:01		15:03		16:03		17:35	
431	**Krupka,Unčín,U Lípy**			**5:08**	**5:38**	**6:04**	**6:34**	**7:04**	**7:34**	**8:34**	**9:34**	**10:34**	**11:34**	**12:34**	**13:04**	**13:34**	**14:04**	**14:34**	**15:06**	**15:36**	**16:06**	**16:36**	**17:38**	**18:38**
431	Krupka,Unčín,U parku			5:09	5:39	6:05	6:35	7:05	7:35	8:35	9:35	10:35	11:35	12:35	13:05	13:35	14:05	14:35	15:07	15:37	16:07	16:37	17:39	18:39
431	Krupka,Maršov,škola			5:10	5:40	6:06	6:36	7:06	7:36	8:36	9:36	10:36	11:36	12:36	13:06	13:36	14:06	14:36	15:08	15:38	16:08	16:38	17:40	18:40
431	Krupka,Bohosudov,Komenského			5:11	5:41	6:07	6:37	7:07	7:37	8:37	9:37	10:37	11:37	12:37	13:07	13:37	14:07	14:37	15:09	15:39	16:09	16:39	17:41	18:41
431	Krupka,Bohosudov,nám.			5:14	5:44	6:12	6:42	7:12	7:42	8:42	9:42	10:42	11:42	12:42	13:12	13:42	14:12	14:42	15:12	15:42	16:12	16:42	17:44	18:44
431	Krupka,stadion			5:15	5:45	6:13	6:43	7:13	7:43	8:43	9:43	10:43	11:43	12:43	13:13	13:43	14:13	14:43	15:13	15:43	16:13	16:43	17:45	18:45
401	Teplice,Soběd ruhy			5:18	5:48	6:16	6:46	7:16	7:46	8:46	9:46	10:46	11:46	12:46	13:16	13:46	14:16	14:46	15:16	15:46	16:16	16:46	17:48	18:48
401	Teplice,Soběd ruhy,nám.			5:19	5:49	6:17	6:47	7:17	7:47	8:47	9:47	10:47	11:47	12:47	13:17	13:47	14:17	14:47	15:17	15:47	16:17	16:47	17:49	18:49
401	Teplice,Trnovany,Bohosudovská			5:21	5:51	6:20	6:50	7:20	7:50	8:50	9:50	10:50	11:50	12:50	13:20	13:50	14:20	14:50	15:20	15:50	16:20	16:50	17:51	18:51
401	Teplice,Trnovany,Pluto			5:22	5:52	6:21	6:51	7:21	7:51	8:51	9:51	10:51	11:51	12:51	13:21	13:51	14:21	14:51	15:21	15:51	16:21	16:51	17:52	18:52
401	Teplice,Trnovany			5:23	5:53	6:23	6:53	7:23	7:53	8:53	9:53	10:53	11:53	12:53	13:23	13:53	14:23	14:53	15:23	15:53	16:23	16:53	17:53	18:53
401	Teplice,Trnovany,Policie ČR			5:25	5:55	6:25	6:55	7:25	7:55	8:55	9:55	10:55	11:55	12:55	13:25	13:55	14:25	14:55	15:25	15:55	16:25	16:55	17:55	18:55
401	**Teplice,Hlavní nádraží** **příj.**			**5:28**	**5:58**	**6:28**	**6:58**	**7:28**	**7:58**	**8:58**	**9:58**	**10:58**	**11:58**	**12:58**	**13:28**	**13:58**	**14:28**	**14:58**	**15:28**	**15:58**	**16:28**	**16:58**	**17:58**	**18:58**
	⇨ U51 Klášterec nad Ohří								*8:05*				*12:05*				*14:05*			*16:05*			*18:05*	
	⇨ R15 Cheb						*7:05*			*9:05*		*11:05*		*13:05*				*15:05*				*17:05*		*19:05*
401	**Teplice,Hlavní nádraží** **odj.**	**4:36**	**5:05**	**5:28**	**5:58**	**6:28**	**6:58**	**7:28**	**7:58**	**8:58**	**9:58**	**10:58**	**11:58**	**12:58**	**13:28**	**13:58**	**14:28**	**14:58**	**15:28**	**15:58**	**16:28**	**16:58**	**17:58**	**18:58**
401	Teplice,Alejní	4:40	5:09	5:32	6:02	6:32	7:02	7:32	8:02	9:02	10:02	11:02	12:02	13:02	13:32	14:02	14:32	15:02	15:32	16:02	16:32	17:02	18:02	19:02
401	Teplice,Zámecká zahrada	4:42	5:11	5:34	6:04	6:34	7:04	7:34	8:04	9:04	10:04	11:04	12:04	13:04	13:34	14:04	14:34	15:04	15:34	16:04	16:34	17:04	18:04	19:04
401	Teplice,nem.	4:44	5:13	5:36	6:07	6:37	7:07	7:37	8:07	9:07	10:07	11:07	12:07	13:07	13:37	14:07	14:37	15:07	15:37	16:07	16:37	17:06	18:06	19:06
401	**Teplice,Řetenice,sídliště**	**4:46**	**5:15**	**5:38**	**6:09**	**6:39**	**7:09**	**7:39**	**8:09**	**9:09**	**10:09**	**11:09**	**12:09**	**13:09**	**13:39**	**14:09**	**14:39**	**15:09**	**15:39**	**16:09**	**16:39**	**17:08**	**18:08**	**19:08**
401	Teplice,Hudcov,Panorama	4:47	5:16	5:39	6:10	6:40	7:10		8:10	9:10	10:10	11:10	12:10	13:10	13:40	14:10	14:40	15:10	15:40	16:10	16:40	17:09	18:09	19:09
447	Košťany,Kamenný pahorek	4:51	5:20	5:43	6:14	6:44	7:14		8:14	9:14	10:14	11:14	12:14	13:14	13:44	14:14	14:44	15:14	15:44	16:14	16:44	17:13	18:13	19:13
447	Košťany,vjezd	4:52	5:21	5:44	6:15	6:45	7:15		8:15	9:15	10:15	11:15	12:15	13:15	13:45	14:15	14:45	15:15	15:45	16:15	16:45	17:14	18:14	19:14
447	Košťany,nám.	4:53	5:22	5:45	6:16	6:46	7:16		8:16	9:16	10:16	11:16	12:16	13:16	13:46	14:16	14:46	15:16	15:46	16:16	16:46	17:15	18:15	19:15
447	Košťany,škola	|	|	|	|	|	|		|	|	|	|	|	|	|	|	|	|	|	|	|	|	|	|
447	Košťany,Střelná,Zátiší	4:55	5:24	5:47	6:18	6:48	7:18		8:18	9:18	10:18	11:18	12:18	13:18	13:48	14:18	14:48	15:18	15:48	16:18	16:48	17:17	18:17	19:17
447	Košťany,Střelná,u kapličky	⌇	⌇	⌇	⌇	⌇	⌇		⌇	⌇	⌇	⌇	⌇	⌇	13:49	⌇	⌇	⌇	⌇	⌇	16:49	17:18	18:18	19:18
447	Košťany,Střelná,sídliště	⌇	⌇	⌇	⌇	⌇	⌇		⌇	⌇	⌇	⌇	⌇	⌇	13:50	⌇	⌇	⌇	⌇	⌇	16:50	17:19	18:19	19:19
447	Košťany,Střelná	4:56	5:25	5:48	6:20	6:50	7:20		8:20	9:20	10:20	11:20	12:20	13:20	13:52	14:20	14:50	15:20	15:50	16:20	16:52	17:21	18:21	19:21
441	Hrob,Mlýny	4:58	5:27	5:50	6:22	6:52	7:22		8:22	9:22	10:22	11:22	12:22	13:22	13:54	14:22	14:52	15:22	15:52	16:22	16:54	17:23	18:23	19:23
441	**Hrob**	**5:00**	**5:29**	**5:52**	**6:24**	**6:54**	**7:24**		**8:24**	**9:24**	**10:24**	**11:24**	**12:24**	**13:24**	**13:56**	**14:24**	**14:54**	**15:24**	**15:54**	**16:24**	**16:56**	**17:25**	**18:25**	**19:25**
441	Hrob,Beseda	5:01	5:30	5:53	6:25	6:55	7:25		8:25	9:25	10:25	11:25	12:25	13:25	13:57	14:25	14:55	15:25	15:55	16:25	16:57	17:26	18:26	19:26
441	Hrob,Křižanov	5:03	5:32	5:55	6:27	6:57	7:27		8:27	9:27	10:27	11:27	12:27	13:27	13:59	14:27	14:57	15:27	15:57	16:27	16:59	17:28	18:28	19:28
442	Háj u Duchcova,statek	5:05	5:34	5:57	6:29	6:59	7:29		8:29	9:29	10:29	11:29	12:29	13:29	14:01	14:29	14:59	15:29	15:59	16:29	17:01	17:30	18:30	19:30
442	Háj u Duchcova,Horní Háj	5:06	5:35	5:58	6:30	7:00	7:30		8:30	9:30	10:30	11:30	12:30	13:30	14:02	14:30	15:00	15:30	16:00	16:30	17:02	17:31	18:31	19:31
443	Osek,Tyršova	5:07	5:36	5:59	6:31	7:01	7:31		8:31	9:31	10:31	11:31	12:31	13:31	14:03	14:31	15:01	15:31	16:01	16:31	17:03	17:32	18:32	19:32
443	**Osek,Národní dům** **příj.**	**5:08**	**5:37**	**6:00**	**6:32**	**7:02**	**7:32**		**8:32**	**9:32**	**10:32**	**11:32**	**12:32**	**13:32**	**14:04**	**14:32**	**15:02**	**15:32**	**16:02**	**16:32**	**17:04**	**17:33**	**18:33**	**19:33**
	⇨ 486 Krupka	*5:09*	*5:38*	*6:05*	*6:33*	*7:03*								*13:35*	*14:05*	*14:35*	*15:05*	*15:35*	*16:05*	*16:36*	*17:09*			
	⇨ 491 Dubí						*7:33*		*8:35*	*9:35*	*10:35*	*11:35*	*12:35*									*17:39*	*18:39*	3.1 19:34

Poznámky

⇨ spoje navazující na linku 485

| spoj zastávkou projíždí

⌇ spoj jede po jiné trase

Všechny spoje zajišťuje nízkopodlažní vozidlo.

⚒ jede v pracovních dnech

3.1 nejede 31.12.

Linka č. 582485 Chlumec/Krupka,Soběchleby-Teplice-Košťany-Osek
Všeobecné informace: 724 891 823, Centrální dispečink DÚK: 475 657 657, aktuální odjezdy: tabule.dopravauk.cz;
aktuální poloha spoje: provoz.dopravauk.cz; připomínky a stížnosti: podnety@dopravauk.cz
Přepravu zajišťuje: Doprava Teplice s.r.o., Lacinova 1366/10, 274 01 Slaný, info.teplice@icomtransport.cz
Na lince platí jednotný tarif a smluvní přepravní podmínky Dopravy Ústeckého kraje. Informace jsou k dispozici ve vozidlech na lince.

Graf.: T201

485 Chlumec/Krupka,Soběchleby-Teplice-Košťany-Osek (II. část)

DOPRAVA ÚSTECKÉHO KRAJE

Platí od 15.12.2024 do 13.12.2025

Zóna	ZASTÁVKA		SOBOTA + NEDĚLE										
			202 ⑥†	204 ⑥†	206 ⑥†	208 ⑥†	210 ⑥†	212 ⑥†	214 ⑥†	216 ⑥†	218 ⑥†	220 ⑥†	222 ⑥†
431	**Krupka,Soběchleby,točna**	**odj.**											
431	Krupka,Soběchleby												
431	Krupka,Soběchleby,zahr.kolonie												
431	**Krupka,Unčín,U Lípy**		**8:40**	**9:38**	**10:38**	**11:38**	**12:38**	**13:38**	**14:38**	**15:38**	**16:38**	**17:38**	**18:40**
431	Krupka,Unčín,U parku		8:41	9:39	10:39	11:39	12:39	13:39	14:39	15:39	16:39	17:39	18:41
431	Krupka,Maršov,škola		8:42	9:40	10:40	11:40	12:40	13:40	14:40	15:40	16:40	17:40	18:42
431	Krupka,Bohosudov,Komenského		8:43	9:41	10:41	11:41	12:41	13:41	14:41	15:41	16:41	17:41	18:43
431	Krupka,Bohosudov,nám.		8:45	9:44	10:44	11:44	12:44	13:44	14:44	15:44	16:44	17:44	18:45
431	Krupka,stadion		8:46	9:45	10:45	11:45	12:45	13:45	14:45	15:45	16:45	17:45	18:46
401	Teplice,Soběchruhy		8:49	9:48	10:48	11:48	12:48	13:48	14:48	15:48	16:48	17:48	18:49
401	Teplice,Soběchruhy,nám.		8:50	9:49	10:49	11:49	12:49	13:49	14:49	15:49	16:49	17:49	18:50
401	Teplice,Trnovany,Bohosudovská		8:52	9:51	10:51	11:51	12:51	13:51	14:51	15:51	16:51	17:51	18:52
401	Teplice,Trnovany,Pluto		8:53	9:52	10:52	11:52	12:52	13:52	14:52	15:52	16:52	17:52	18:53
401	Teplice,Trnovany		8:54	9:53	10:53	11:53	12:53	13:53	14:53	15:53	16:53	17:53	18:54
401	Teplice,Trnovany,Policie ČR		8:56	9:55	10:55	11:55	12:55	13:55	14:55	15:55	16:55	17:55	18:56
401	**Teplice,Hlavní nádraží**	**příj.**	**8:58**	**9:58**	**10:58**	**11:58**	**12:58**	**13:58**	**14:58**	**15:58**	**16:58**	**17:58**	**18:58**
	⇨ R15 Cheb		*9:05*		*11:05*		*13:05*		*15:05*		*17:05*		*19:05*
401	**Teplice,Hlavní nádraží**	**odj.**	**8:58**	**9:58**	**10:58**	**11:58**	**12:58**	**13:58**	**14:58**	**15:58**	**16:58**	**17:58**	**18:58**
401	Teplice,Alejní		9:01	10:02	11:02	12:02	13:02	14:02	15:02	16:02	17:02	18:02	19:01
401	Teplice,Zámecká zahrada		9:03	10:04	11:04	12:04	13:04	14:04	15:04	16:04	17:04	18:03	19:02
401	Teplice,nem.		9:05	10:06	11:06	12:06	13:06	14:06	15:06	16:06	17:06	18:05	19:04
401	**Teplice,Řetenice,sídliště**		**9:07**	**10:08**	**11:08**	**12:08**	**13:08**	**14:08**	**15:08**	**16:08**	**17:08**	**18:07**	**19:06**
401	Teplice,Hudcov,Panorama		9:08	10:09	11:09	12:09	13:09	14:09	15:09	16:09	17:09	18:08	19:07
447	Košťany,Kamenný pahorek		9:12	10:13	11:13	12:13	13:13	14:13	15:13	16:13	17:13	18:12	19:11
447	Košťany,vjezd		9:13	10:14	11:14	12:14	13:14	14:14	15:14	16:14	17:14	18:13	19:12
447	Košťany,nám.		9:14	10:15	11:15	12:15	13:15	14:15	15:15	16:15	17:15	18:14	19:13
447	Košťany,škola		|	|	|	|	|	|	|	|	|	|	|
447	Košťany,Střelná,Zátiší		9:16	10:17	11:17	12:17	13:17	14:17	15:17	16:17	17:17	18:15	19:14
447	Košťany,Střelná,u kapličky		9:17	10:18	11:18	12:18	13:18	14:18	15:18	16:18	17:18	18:16	19:15
447	Košťany,Střelná,sídliště		9:18	10:19	11:19	12:19	13:19	14:19	15:19	16:19	17:19	18:17	19:16
447	Košťany,Střelná												
441	Hrob,Mlýny												
441	**Hrob**												
441	Hrob,Beseda												
441	Hrob,Křižanov												
442	Háj u Duchcova,statek												
442	Háj u Duchcova,Horní Háj												
443	Osek,Tyršova												
443	**Osek,Národní dům**	**příj.**											

Poznámky

⇨ spoje navazující na linku 485

| spoj zastávkou projíždí

Všechny spoje zajišťuje nízkopodlažní vozidlo.

⑥ jede v sobotu

† jede v neděli a ve státem uznávané svátky

Linka č. 582485 Chlumec/Krupka,Soběchleby-Teplice-Košťany-Osek
Všeobecné informace: 724 891 823, Centrální dispečink DÚK: 475 657 657, aktuální odjezdy: tabule.dopravauk.cz;
aktuální poloha spoje: provoz.dopravauk.cz; připomínky a stížnosti: podnety@dopravauk.cz
Přepravu zajišťuje: Doprava Teplice s.r.o., Lacinova 1366/10, 274 01 Slaný, info.teplice@icomtransport.cz
Na lince platí jednotný tarif a smluvní přepravní podmínky Dopravy Ústeckého kraje. Informace jsou k dispozici ve vozidlech na lince.

Graf.: T201

486 Osek-Duchcov-Teplice-Krupka,Soběchleby/Chlumec (I. část)

DOPRAVA ÚSTECKÉHO KRAJE

Platí od 15.12.2024 do 13.12.2025

Zóna	ZASTÁVKA		PRACOVNÍ DNY																												
			101 ⚒	103 ⚒	105 ⚒	107 ⚒	109 ⚒	111 ⚒	113 ⚒	115 ⚒5.5	117 ⚒	119 ⚒	121 ⚒	123 ⚒	125 ⚒	127 ⚒	129 ⚒	131 ⚒	133 ⚒	135 ⚒	137 ⚒	139 ⚒	141 ⚒	143 ⚒	145 ⚒5.1	147 ⚒4.1	149 ⚒	151 ⚒3.1	157 ⚒3.1	153 ⚒3.1	155 ⚒3.1
443	**Osek,sídliště**	**odj.**	**4:11**	**4:37**																						**19:09**	**20:13**	**20:28**	**21:18**	**22:19**
443	**Osek,Národní dům**	**příj.**	**4:12**	**4:39**																						**19:11**	**20:14**	**20:29**	**21:19**	**22:20**
443	**Osek,Národní dům**	**odj.**	**4:12**	**4:39**	**5:09**	**5:38**	**6:05**	**6:33**	**7:03**								**13:35**	**14:05**	**14:35**	**15:05**	**15:35**	**16:05**	**16:36**	**17:09**			**19:11**	**20:14**	**20:29**	**21:19**	**22:20**
443	Osek,nám.		4:13	4:40	5:10	5:39	6:07	6:35	7:05								13:37	14:07	14:37	15:07	15:37	16:07	16:38	17:10			19:12	20:15	20:30	21:20	22:21
443	Osek,Zbrojnice		4:14	4:41	5:11	5:40	6:08	6:36	7:06								13:38	14:08	14:38	15:08	15:38	16:08	16:39	17:11			19:13	20:16	20:31	21:21	22:22
443	Osek,Kolonie		4:15	4:43	5:13	5:42	6:10	6:38	7:08								13:40	14:10	14:40	15:10	15:40	16:10	16:41	17:13			19:15	20:17	20:32	21:22	22:23
448	Háj u Duchcova,Dolní Háj rozc.		4:17	4:45	5:15	5:44	6:12	6:40	7:10								13:42	14:12	14:42	15:12	15:42	16:12	16:43	17:15			19:17	20:19	20:34	21:24	22:25
448	Háj u Duchcova,Dolní Háj žel.zast.	příj.	4:18	4:46	5:16	5:45	6:13	6:41	7:11								13:43	14:13	14:43	15:13	15:43	16:13	16:44	17:16			19:18	20:20	20:35	21:25	22:26
	⇨ U3 Děčín			*4:58*		*5:58*		*6:58*									*13:58*		*14:58*		*15:58*		*16:58*								
	⇨ U3 Litvínov			*4:55*		*5:55*		*6:20*									*13:55*		*14:55*		*15:55*		*16:55*								
448	Háj u Duchcova,Dolní Háj žel.zast.	odj.	4:18	4:46	5:16	5:45	6:13	6:41	7:11								13:43	14:13	14:43	15:13	15:43	16:13	16:44	17:16			19:18	20:20	20:35	21:25	22:26
411	Duchcov,koupaliště		|	|	|	|	|	|	|							|	|	|	|	|	|	|			|	|	|	|	|
411	**Duchcov,nem.**		**4:20**	**4:49**	**5:19**	**5:48**	**6:17**	**6:45**	**7:15**	**7:32**	**8:17**	**9:17**	**10:17**	**11:17**	**12:17**	**13:17**	**13:47**	**14:17**	**14:47**	**15:17**	**15:47**	**16:17**	**16:48**	**17:19**	**18:12**	**18:19**	**19:21**	**20:23**	**20:38**	**21:28**	**22:29**
411	Duchcov,Osecká		4:21	4:51	5:21	5:50	6:19	6:47	7:17	7:34	8:19	9:19	10:19	11:19	12:19	13:19	13:49	14:19	14:49	15:19	15:49	16:19	16:50	17:21	18:14	18:21	19:23	20:24		21:29	22:30
411	Duchcov,Teplická	příj.	4:22	4:53	5:23	5:52	6:21	6:49	7:19	7:36	8:21	9:21	10:21	11:21	12:21	13:21	13:51	14:21	14:51	15:21	15:51	16:21	16:52	17:23	18:16	18:23	19:25	20:25		21:30	22:31
411	Duchcov,Teplická	odj.	4:22	4:53	5:23	5:52	6:21	6:51	7:21	7:36	8:21	9:21	10:21	11:21	12:21	13:21	13:51	14:21	14:51	15:21	15:51	16:21	16:52	17:23	18:16	18:23	19:25	20:25		21:30	22:31
411	Duchcov,žel.st.		4:23	4:55	5:25	5:54	6:23	6:53	7:23	7:38	8:23	9:23	10:23	11:23	12:23	13:23	13:53	14:23	14:53	15:23	15:53	16:23	16:54	17:25	18:18	18:25	19:27	20:27		21:32	22:32
491	Lahošť		4:24	4:56	5:26	5:55	6:24	6:54	7:24	7:39	8:24	9:24	10:24	11:24	12:24	13:24	13:54	14:24	14:54	15:24	15:54	16:24	16:55	17:26	18:19	18:26	19:28	20:28		21:33	22:33
492	Jeníkov,nám.		⌇	⌇	⌇	⌇	⌇	⌇	⌇	⌇	⌇	⌇	⌇	⌇	⌇	⌇	⌇	⌇	⌇	⌇	⌇	⌇	⌇	⌇	18:21	⌇	⌇	⌇		⌇	⌇
492	Jeníkov,Oldřichov,ObÚ		⌇	⌇	⌇	⌇	⌇	⌇	⌇	⌇	⌇	⌇	⌇	⌇	⌇	⌇	⌇	⌇	⌇	⌇	⌇	⌇	⌇	⌇	18:23	⌇	⌇	⌇		⌇	⌇
492	Jeníkov,Oldřichov		⌇	⌇	⌇	⌇	⌇	⌇	⌇	⌇	⌇	⌇	⌇	⌇	⌇	⌇	⌇	⌇	⌇	⌇	⌇	⌇	⌇	⌇	18:24	⌇	⌇	⌇		⌇	⌇
492	Jeníkov,Oldřichov,rozc.žel.st.		⌇	⌇	⌇	⌇	⌇	⌇	⌇	⌇	⌇	⌇	⌇	⌇	⌇	⌇	⌇	⌇	⌇	⌇	⌇	⌇	⌇	⌇	18:25	⌇	⌇	⌇		⌇	⌇
447	Košťany,Kamenný pahorek		⌇	⌇	⌇	⌇	⌇	⌇	⌇	⌇	⌇	⌇	⌇	⌇	⌇	⌇	⌇	⌇	⌇	⌇	⌇	⌇	⌇	⌇	18:26	⌇	⌇	⌇		⌇	⌇
401	Újezdeček,Dukla rozc.		⌇	⌇	⌇	⌇	⌇	⌇	⌇	⌇	⌇	⌇	⌇	⌇	⌇	⌇	⌇	⌇	⌇	⌇	⌇	⌇	⌇	⌇	⌇	⌇	⌇	⌇		⌇	⌇
401	Újezdeček,nám.		⌇	⌇	⌇	⌇	⌇	⌇	⌇	⌇	⌇	⌇	⌇	⌇	⌇	⌇	⌇	⌇	⌇	⌇	⌇	⌇	⌇	⌇	⌇	⌇	⌇	⌇		⌇	⌇
401	Teplice,Řetenice,Sklářská		⌇	⌇	⌇	⌇	⌇	⌇	⌇	⌇	⌇	⌇	⌇	⌇	⌇	⌇	⌇	⌇	⌇	⌇	⌇	⌇	⌇	⌇	⌇	⌇	⌇	⌇		⌇	⌇
401	Teplice,Hudcov,Panorama		4:27	4:59	5:29	5:58	6:28	6:58	7:28	7:43	8:28	9:28	10:28	11:28	12:28	13:28	13:58	14:28	14:58	15:28	15:58	16:28	16:59	17:29	18:29	18:29	19:31	20:31		21:36	22:36
401	**Teplice,Řetenice,sídliště**		**4:29**	**5:01**	**5:31**	**6:00**	**6:30**	**7:00**	**7:30**	**7:45**	**8:30**	**9:30**	**10:30**	**11:30**	**12:30**	**13:30**	**14:00**	**14:30**	**15:00**	**15:30**	**16:00**	**16:30**	**17:01**	**17:31**	**18:31**	**18:31**	**19:33**	**20:33**		**21:38**	**22:38**
401	Teplice,nem.		4:31	5:03	5:33	6:03	6:33	7:03	7:33	7:48	8:33	9:33	10:33	11:33	12:33	13:33	14:03	14:33	15:03	15:33	16:03	16:33	17:03	17:33	18:33	18:33	19:35	20:35		21:40	22:40
401	Teplice,Zámecká zahrada		4:33	5:05	5:35	6:05	6:35	7:05	7:35	7:50	8:35	9:35	10:35	11:35	12:35	13:35	14:05	14:35	15:05	15:35	16:05	16:35	17:05	17:35	18:35	18:35	19:37	20:37		21:42	22:42
401	Teplice,Alejní		4:35	5:07	5:37	6:07	6:37	7:07	7:37	7:52	8:37	9:37	10:37	11:37	12:37	13:37	14:07	14:37	15:07	15:37	16:07	16:37	17:07	17:37	18:37	18:37	19:38	20:38		21:43	22:43
401	**Teplice,Hlavní nádraží**	**příj.**	**4:39**	**5:11**	**5:41**	**6:11**	**6:41**	**7:11**	**7:41**	**7:56**	**8:41**	**9:41**	**10:41**	**11:41**	**12:41**	**13:41**	**14:11**	**14:41**	**15:11**	**15:41**	**16:11**	**16:41**	**17:11**	**17:41**	**18:41**	**18:41**	**19:41**	**20:41**		**21:46**	**22:46**
	⇨ 480 Dubí		*4:40*																											*21:47*	
	⇨ 482 Kostomlaty p.Milešovkou																														*22:47*
	⇨ 482 Proboštov																													*21:47*	*22:47*
	⇨ 483 Krupka																														*22:48*
	⇨ 488 Ústí n.L.		*4:40*																												
	⇨ 492 Dubí																														*22:47*
	⇨ U51 Ústí n.L.								*7:51*			*9:51*								*15:51*				*17:51*							
	⇨ R15 Praha		*4:51*		*5:51*		*6:51*				*8:51*		*10:51*		*12:51*			*14:51*				*16:51*			*18:51*			*20:51*			
401	**Teplice,Hlavní nádraží**	**odj.**		**5:11**	**5:41**	**6:11**	**6:41**	**7:11**	**7:41**		**8:41**	**9:41**	**10:41**	**11:41**	**12:41**	**13:41**	**14:11**	**14:41**	**15:11**	**15:41**	**16:11**	**16:41**		**17:41**	**18:41**	**18:41**	**19:41**	**20:41**		**21:47**	**22:47**
401	Teplice,Trnovany,Policie ČR			5:13	5:43	6:14	6:44	7:14	7:44		8:44	9:44	10:44	11:44	12:44	13:44	14:14	14:44	15:14	15:44	16:14	16:44		17:43	18:43	18:43	19:43	20:43		21:49	22:49
401	Teplice,Trnovany			5:15	5:45	6:16	6:46	7:16	7:46		8:46	9:46	10:46	11:46	12:46	13:46	14:16	14:46	15:16	15:46	16:16	16:46		17:45	18:45	18:45	19:45	20:45		21:51	22:50
401	Teplice,Trnovany,čerp.st.			5:16	5:46	6:18	6:48	7:18	7:48		8:48	9:48	10:48	11:48	12:48	13:48	14:18	14:48	15:18	15:48	16:18	16:48		17:46	18:46	18:46	19:46	20:46		21:52	22:51
401	Srbice			5:18	5:48	6:21	6:51	7:21	7:51		8:51	9:51	10:51	11:51	12:51	13:51	14:21	14:51	15:21	15:51	16:21	16:51		17:48	18:48	18:48	19:48	20:48		21:54	22:53
431	Krupka,rozc.			5:19	5:49	6:22	6:52	7:22	7:52		8:52	9:52	10:52	11:52	12:52	13:52	14:22	14:52	15:22	15:52	16:22	16:52		17:49	18:49	18:49	19:49	20:49		21:55	22:54
431	Krupka,prům.zóna II			5:20	5:50	6:23	6:53	7:23	7:53		8:53	9:53	10:53	11:53	12:53	13:53	14:23	14:53	15:23	15:53	16:23	16:53		17:50	18:50	18:50	19:50	20:50		21:56	22:55
431	Krupka,Bohosudov,žel.st.			5:21	5:51	6:24	6:54	7:24	7:54		8:54	9:54	10:54	11:54	12:54	13:54	14:24	14:54	15:24	15:54	16:24	16:54		17:51	18:51	18:51	19:51	20:51		21:57	22:56
431	Krupka,Bohosudov,Dlouhá			5:23	5:53	6:26	6:56	7:26	7:56		8:56	9:56	10:56	11:56	12:56	13:56	14:26	14:56	15:26	15:56	16:26	16:56		17:53	18:53	18:53	19:53	20:53		21:59	22:58
431	Krupka,Bohosudov,MěÚ			5:24	5:54	6:28	6:58	7:28	7:58		8:58	9:58	10:58	11:58	12:58	13:58	14:28	14:58	15:28	15:58	16:28	16:58		17:54	18:54	18:54	19:54	20:54		22:00	23:00
431	Krupka,Bohosudov,Komenského			5:26	5:56	6:30	7:00	7:30	8:00		9:00	10:00	11:00	12:00	13:00	14:00	14:30	15:00	15:30	16:00	16:30	17:00		17:56	18:56	18:56	19:56	20:56		22:02	23:02
431	Krupka,Maršov,škola			5:27	5:57	6:31	7:01	7:31	8:01		9:01	10:01	11:01	12:01	13:01	14:01	14:31	15:01	15:31	16:01	16:31	17:01		17:57	18:57	18:57	19:57	20:57		22:03	23:03
431	Krupka,Unčín,U parku			5:28	5:58	6:32	7:02	7:32	8:02		9:02	10:02	11:02	12:02	13:02	14:02	14:32	15:02	15:32	16:02	16:32	17:02		17:58	18:58	18:58	19:58	20:58		22:04	23:04
431	**Krupka,Unčín,U Lípy**			**5:29**	**5:59**	**6:33**	**7:03**	**7:33**	**8:03**		**9:03**	**10:03**	**11:03**	**12:03**	**13:03**	**14:03**	**14:33**	**15:03**	**15:33**	**16:03**	**16:33**	**17:03**		**17:59**	**18:59**	**18:59**	**19:59**	**20:59**		**22:05**	**23:05**
122	Přestanov,U Pomníku								⌇			⌇		12:04	⌇																	
121	Chlumec,Stradov								⌇			⌇		12:07	⌇																	⌇
121	Chlumec,Zalužanská								⌇			⌇		12:09	⌇																	⌇
121	**Chlumec**	**příj.**							⌇			⌇		**12:10**	⌇																	⌇
	⇨ 488 Ústí n.L.													*12:12*																	
121	**Chlumec**	**odj.**							⌇			⌇			⌇										⌇	⌇	⌇	⌇			⌇
431	Krupka,Soběchleby,zahr.kolonie								8:06			10:06			13:06										19:02	19:02	20:02	21:02			23:07
431	Krupka,Soběchleby								8:07			10:07			13:07										19:03	19:03	20:03	21:03			23:08
431	**Krupka,Soběchleby,točna**	**příj.**							**8:08**			**10:08**			**13:08**												**20:04**				

Poznámky

⇨ spoje navazující na linku 486

| spoj zastávkou projíždí

⌇ spoj jede po jiné trase

Všechny spoje zajišťuje nízkopodlažní vozidlo.

⚒ jede v pracovních dnech

3.1 nejede 31.12.

4.1 jede od 28.6. do 31.8.

5.1 nejede od 28.6. do 31.8.

5.5 nejede od 23.12. do 3.1., 31.1., od 24.2. do 2.3., 17.4., od 28.6. do 31.8., 27.10. a 29.10.

Linka č. 582486 Osek-Duchcov-Teplice-Krupka,Soběchleby/Chlumec
Všeobecné informace: 724 891 823, Centrální dispečink DÚK: 475 657 657, aktuální odjezdy: tabule.dopravauk.cz;
aktuální poloha spoje: provoz.dopravauk.cz; připomínky a stížnosti: podnety@dopravauk.cz
Přepravu zajišťuje: Doprava Teplice s.r.o., Lacinova 1366/10, 274 01 Slaný, info.teplice@icomtransport.cz
Na lince platí jednotný tarif a smluvní přepravní podmínky Dopravy Ústeckého kraje. Informace jsou k dispozici ve vozidlech na lince.

Graf.: T201

486 Osek-Duchcov-Teplice-Krupka,Soběchleby/Chlumec (II. část)

DOPRAVA ÚSTECKÉHO KRAJE

Platí od 15.12.2024 do 13.12.2025

Zóna	ZASTÁVKA	SOBOTA + NEDĚLE																			
		237	201	203	205	207	209	211	213	215	217	219	221	223	225	227	229	231	239	233	235
		⑥†2.5	⑥†2.5	⑥†2.5	⑥†2.5	⑥†	⑥†	⑥†	⑥†	⑥†	⑥†	⑥†	⑥†	⑥†	⑥†	⑥†	⑥†2.4	⑥†2.4	⑥†2.4	⑥†2.4	⑥†2.4
443	**Osek,sídliště** odj.	**4:28**	**5:08**	**6:08**	**7:13**	**8:13**												**20:08**	**20:28**	**21:18**	**22:19**
443	**Osek,Národní dům** příj.	**4:29**	**5:09**	**6:09**	**7:14**	**8:14**												**20:09**	**20:29**	**21:19**	**22:20**
443	**Osek,Národní dům** odj.	**4:29**	**5:09**	**6:09**	**7:14**	**8:14**	**9:09**	**10:09**	**11:09**	**12:09**	**13:09**	**14:09**	**15:09**	**16:09**	**17:09**	**18:14**	**19:14**	**20:09**	**20:29**	**21:19**	**22:20**
443	Osek,nám.	4:30	5:10	6:10	7:15	8:15	9:10	10:10	11:10	12:10	13:10	14:10	15:10	16:10	17:10	18:15	19:15	20:10	20:30	21:20	22:21
443	Osek,Zbrojnice	4:31	5:11	6:11	7:16	8:16	9:11	10:11	11:11	12:11	13:11	14:11	15:11	16:11	17:11	18:16	19:16	20:11	20:31	21:21	22:22
443	Osek,Kolonie	4:32	5:12	6:12	7:17	8:17	9:13	10:13	11:13	12:13	13:13	14:13	15:13	16:13	17:13	18:17	19:17	20:12	20:32	21:22	22:23
448	Háj u Duchcova,Dolní Háj rozc.	4:34	5:14	6:14	7:19	8:19	9:15	10:15	11:15	12:15	13:15	14:15	15:15	16:15	17:15	18:19	19:19	20:14	20:34	21:24	22:25
448	Háj u Duchcova,Dolní Háj žel.zast.	4:35	5:15	6:15	7:20	8:20	9:16	10:16	11:16	12:16	13:16	14:16	15:16	16:16	17:16	18:20	19:20	20:15	20:35	21:25	22:26
411	Duchcov,koupaliště	|	|	|	|	|	|	|	|	|	|	|	|	|	|	|	|	|	|	|
411	**Duchcov,nem.**	**4:38**	**5:18**	**6:18**	**7:23**	**8:23**	**9:19**	**10:19**	**11:19**	**12:19**	**13:19**	**14:19**	**15:19**	**16:19**	**17:19**	**18:23**	**19:23**	**20:18**	**20:38**	**21:28**	**22:29**
411	Duchcov,Osecká		5:19	6:19	7:24	8:24	9:21	10:21	11:21	12:21	13:21	14:21	15:21	16:21	17:21	18:24	19:24	20:19	20:39	21:29	22:30
411	Duchcov,Teplická		5:20	6:20	7:25	8:25	9:23	10:23	11:23	12:23	13:23	14:23	15:23	16:23	17:23	18:25	19:25	20:20	20:40	21:30	22:31
411	Duchcov,žel.st.		5:22	6:22	7:27	8:27	9:25	10:25	11:25	12:25	13:25	14:25	15:25	16:25	17:25	18:27	19:27	20:22	20:42	21:32	22:32
491	Lahošť		5:23	6:23	7:28	8:28	9:26	10:26	11:26	12:26	13:26	14:26	15:26	16:26	17:26	18:28	19:28	20:23	20:43	21:33	22:33
492	Jeníkov,nám.		⌇	⌇	⌇	⌇	⌇	⌇	⌇	⌇	⌇	⌇	⌇	⌇	⌇	⌇	⌇	⌇	20:45	⌇	⌇
492	Jeníkov,Oldřichov,ObÚ		⌇	⌇	⌇	⌇	⌇	⌇	⌇	⌇	⌇	⌇	⌇	⌇	⌇	⌇	⌇	⌇	20:46	⌇	⌇
492	Jeníkov,Oldřichov		⌇	⌇	⌇	⌇	⌇	⌇	⌇	⌇	⌇	⌇	⌇	⌇	⌇	⌇	⌇	⌇	20:47	⌇	⌇
492	Jeníkov,Oldřichov,rozc.žel.st.		⌇	⌇	⌇	⌇	⌇	⌇	⌇	⌇	⌇	⌇	⌇	⌇	⌇	⌇	⌇	⌇	20:48	⌇	⌇
447	Košťany,Kamenný pahorek		⌇	⌇	⌇	⌇	⌇	⌇	⌇	⌇	⌇	⌇	⌇	⌇	⌇	⌇	⌇	⌇	20:49	⌇	⌇
401	Újezdeček,Dukla rozc.		⌇	⌇	⌇	⌇	⌇	⌇	⌇	⌇	⌇	⌇	⌇	⌇	⌇	⌇	⌇	⌇	20:50	⌇	⌇
401	Újezdeček,nám.		⌇	⌇	⌇	⌇	⌇	⌇	⌇	⌇	⌇	⌇	⌇	⌇	⌇	⌇	⌇	⌇	20:52	⌇	⌇
401	Teplice,Řetenice,Sklářská		⌇	⌇	⌇	⌇	⌇	⌇	⌇	⌇	⌇	⌇	⌇	⌇	⌇	⌇	⌇	⌇	20:55	⌇	⌇
401	Teplice,Hudcov,Panorama		5:26	6:26	7:31	8:31	9:29	10:29	11:29	12:29	13:29	14:29	15:29	16:29	17:29	18:31	19:31	20:26	⌇	21:36	22:36
401	**Teplice,Řetenice,sídliště**		**5:28**	**6:28**	**7:33**	**8:33**	**9:31**	**10:31**	**11:31**	**12:31**	**13:31**	**14:31**	**15:31**	**16:31**	**17:31**	**18:33**	**19:33**	**20:28**	**20:56**	**21:38**	**22:38**
401	Teplice,nem.		5:30	6:30	7:35	8:35	9:33	10:33	11:33	12:33	13:33	14:33	15:33	16:33	17:33	18:35	19:35	20:30	20:58	21:40	22:40
401	Teplice,Zámecká zahrada		5:32	6:32	7:37	8:37	9:35	10:35	11:35	12:35	13:35	14:35	15:35	16:35	17:35	18:37	19:37	20:32	21:00	21:42	22:42
401	Teplice,Alejní		5:33	6:33	7:38	8:38	9:37	10:37	11:37	12:37	13:37	14:37	15:37	16:37	17:37	18:38	19:38	20:33	21:01	21:43	22:43
401	**Teplice,Hlavní nádraží** příj.		**5:36**	**6:36**	**7:41**	**8:41**	**9:41**	**10:41**	**11:41**	**12:41**	**13:41**	**14:41**	**15:41**	**16:41**	**17:41**	**18:41**	**19:41**	**20:36**	**21:04**	**21:46**	**22:46**
	⇨ 480 Dubí																			*21:47*	*22:47*
	⇨ 482 Kostomlaty p.Milešovkou																				*22:47*
	⇨ 482 Proboštov																			*21:47*	*22:47*
	⇨ R15 Praha			*6:51*		*8:51*		*10:51*		*12:51*		*14:51*		*16:51*		*18:51*		*20:51*			
401	**Teplice,Hlavní nádraží** odj.		**5:36**	**6:36**	**7:41**	**8:41**	**9:41**	**10:41**	**11:41**	**12:41**	**13:41**	**14:41**	**15:41**	**16:41**	**17:41**	**18:41**	**19:41**	**20:36**		**21:47**	**22:47**
401	Teplice,Trnovany,Policie ČR		5:38	6:38	7:43	8:43	9:43	10:43	11:43	12:43	13:43	14:43	15:43	16:43	17:43	18:43	19:43	20:38		21:49	22:49
401	Teplice,Trnovany		5:40	6:40	7:45	8:45	9:45	10:45	11:45	12:45	13:45	14:45	15:45	16:45	17:45	18:45	19:45	20:40		21:51	22:50
401	Teplice,Trnovany,čerp.st.		5:41	6:41	7:46	8:46	9:46	10:46	11:46	12:46	13:46	14:46	15:46	16:46	17:46	18:46	19:46	20:41		21:52	22:51
401	Srbice		5:43	6:43	7:48	8:48	9:48	10:48	11:48	12:48	13:48	14:48	15:48	16:48	17:48	18:48	19:48	20:43		21:54	22:53
431	Krupka,rozc.		5:44	6:44	7:49	8:49	9:49	10:49	11:49	12:49	13:49	14:49	15:49	16:49	17:49	18:49	19:49	20:44		21:55	22:54
431	Krupka,prům.zóna II		5:45	6:45	7:50	8:50	9:50	10:50	11:50	12:50	13:50	14:50	15:50	16:50	17:50	18:50	19:50	20:45		21:56	22:55
431	Krupka,Bohosudov,žel.st.		5:46	6:46	7:51	8:51	9:51	10:51	11:51	12:51	13:51	14:51	15:51	16:51	17:51	18:51	19:51	20:46		21:57	22:56
431	Krupka,Bohosudov,Dlouhá		5:48	6:48	7:53	8:53	9:53	10:53	11:53	12:53	13:53	14:53	15:53	16:53	17:53	18:53	19:53	20:48		21:59	22:58
431	Krupka,Bohosudov,MěÚ		5:49	6:49	7:54	8:54	9:54	10:54	11:54	12:54	13:54	14:54	15:54	16:54	17:54	18:54	19:54	20:49		22:00	23:00
431	Krupka,Bohosudov,Komenského		5:51	6:51	7:56	8:56	9:56	10:56	11:56	12:56	13:56	14:56	15:56	16:56	17:56	18:56	19:56	20:51		22:02	23:02
431	Krupka,Maršov,škola		5:52	6:52	7:57	8:57	9:57	10:57	11:57	12:57	13:57	14:57	15:57	16:57	17:57	18:57	19:57	20:52		22:03	23:03
431	Krupka,Unčín,U parku		5:53	6:53	7:58	8:58	9:58	10:58	11:58	12:58	13:58	14:58	15:58	16:58	17:58	18:58	19:58	20:53		22:04	23:04
431	**Krupka,Unčín,U Lípy**		**5:54**	**6:54**	**7:59**	**8:59**	**9:59**	**10:59**	**11:59**	**12:59**	**13:59**	**14:59**	**15:59**	**16:59**	**17:59**	**18:59**	**19:59**	**20:54**		**22:05**	**23:05**
122	Přestanov,U Pomníku					⌇		⌇		⌇		⌇		⌇		⌇					⌇
121	Chlumec,Stradov					⌇		⌇		⌇		⌇		⌇		⌇					⌇
121	Chlumec,Žalužanská					⌇		⌇		⌇		⌇		⌇		⌇					⌇
121	**Chlumec**					⌇		⌇		⌇		⌇		⌇		⌇					⌇
431	Krupka,Soběchleby,zahr.kolonie					9:02		11:02		13:02		15:02		17:02		19:02					23:07
431	Krupka,Soběchleby					9:03		11:03		13:03		15:03		17:03		19:03					23:08
431	**Krupka,Soběchleby,točna** příj.					**9:04**		**11:04**		**13:04**		**15:04**		**17:04**		**19:04**					

Poznámky

⇨ spoje navazující na linku 486
\| spoj zastávkou projíždí
⌇ spoj jede po jiné trase
Všechny spoje zajišťuje nízkopodlažní vozidlo.
⑥ jede v sobotu
† jede v neděli a ve státem uznávané svátky
2.4 nejede 24.12.
2.5 nejede 25.12. a 1.1.

Linka č. 582486 Osek-Duchcov-Teplice-Krupka,Soběchleby/Chlumec
Všeobecné informace: 724 891 823, Centrální dispečink DÚK: 475 657 657, aktuální odjezdy: tabule.dopravauk.cz;
aktuální poloha spoje: provoz.dopravauk.cz; připomínky a stížnosti: podnety@dopravauk.cz
Přepravu zajišťuje: Doprava Teplice s.r.o., Lacinova 1366/10, 274 01 Slaný, info.teplice@icomtransport.cz
Na lince platí jednotný tarif a smluvní přepravní podmínky Dopravy Ústeckého kraje. Informace jsou k dispozici ve vozidlech na lince.

Graf.: T201

486 Krupka,Soběchleby/Chlumec-Teplice-Duchcov-Osek (I. část)

DOPRAVA ÚSTECKÉHO KRAJE

Platí od 15.12.2024 do 13.12.2025

PRACOVNÍ DNY

Zóna	ZASTÁVKA		102 ⚒	104 ⚒	106 ⚒	108 ⚒	110 ⚒	112 ⚒	114 ⚒	116 ⚒	118 ⚒ 41	120 ⚒ 51	122 ⚒ 41	124 ⚒ 51	126 ⚒ 41	128 ⚒ 51	130 ⚒ 41	132 ⚒ 51	134 ⚒ 41	136 ⚒ 51	138 ⚒	140 ⚒	142 ⚒	144 ⚒	146 ⚒	148 ⚒	150 ⚒	152 ⚒	154 ⚒	156 ⚒	158 ⚒	170 ⚒	160 ⚒ 31	162 ⚒ 31	164 ⚒ 31	166 ⚒ 31	168 ⚒ 31
431	**Krupka,Soběchleby,točna**	**odj.**											**8:41**	**8:41**			**10:41**	**10:41**																**20:50**			
431	Krupka,Soběchleby	↓			4:47	5:17		6:12					8:42	8:42			10:42	10:42																20:51			
431	Krupka,Soběchleby,zahr.kolonie	↓			4:48	5:18		6:13					8:43	8:43			10:43	10:43																20:52			
121	**Chlumec**	**příj.**			≀	≀		≀					≀	≀			≀	≀																≀			
121	**Chlumec**	**odj.**			≀	≀		≀					≀	≀	**9:39**	**9:39**	≀	≀																≀			
121	Chlumec,Zalužanská	↓			≀	≀		≀					≀	≀	9:40	9:40	≀	≀																≀			
121	Chlumec,Stradov	↓			≀	≀		≀					≀	≀	9:42	9:42	≀	≀																≀			
122	Přestanov,U Pomníku	↓			≀	≀		≀					≀	≀	9:44	9:44	≀	≀																≀			
431	**Krupka,Unčín,U Lípy**	↓			**4:51**	**5:21**	**5:50**	**6:16**	**6:46**	**7:16**	**7:46**	**7:46**	**8:46**	**8:46**	**9:46**	**9:46**	**10:46**	**10:46**	**11:46**	**11:46**	**12:46**		**13:46**	**14:16**	**14:46**	**15:18**	**15:48**	**16:18**	**16:50**	**17:51**	**18:51**		**19:59**	**20:55**			**22:28**
431	Krupka,Unčín,U parku	↓			4:52	5:22	5:51	6:17	6:47	7:17	7:47	7:47	8:47	8:47	9:47	9:47	10:47	10:47	11:47	11:47	12:47		13:47	14:17	14:47	15:19	15:49	16:19	16:51	17:52	18:52		20:00	20:56			22:29
431	Krupka,Maršov,škola	↓			4:53	5:23	5:52	6:18	6:48	7:18	7:48	7:48	8:48	8:48	9:48	9:48	10:48	10:48	11:48	11:48	12:48		13:48	14:18	14:48	15:20	15:50	16:20	16:52	17:53	18:53		20:01	20:57			22:30
431	Krupka,Bohosudov,Komenského	↓			4:54	5:24	5:53	6:19	6:49	7:19	7:49	7:49	8:49	8:49	9:49	9:49	10:49	10:49	11:49	11:49	12:49		13:49	14:19	14:49	15:21	15:51	16:21	16:53	17:54	18:54		20:02	20:58			22:31
431	Krupka,Bohosudov,MěÚ	↓			4:57	5:27	5:56	6:24	6:54	7:24	7:54	7:54	8:54	8:54	9:54	9:54	10:54	10:54	11:54	11:54	12:54		13:54	14:24	14:54	15:24	15:54	16:24	16:56	17:57	18:57		20:04	21:00			22:33
431	Krupka,Bohosudov,Dlouhá	↓			4:58	5:28	5:57	6:26	6:56	7:26	7:56	7:56	8:56	8:56	9:56	9:56	10:56	10:56	11:56	11:56	12:56		13:56	14:26	14:56	15:26	15:56	16:26	16:58	17:58	18:58		20:05	21:01			22:35
431	Krupka,Bohosudov,žel.st.	↓			5:00	5:30	5:59	6:28	6:58	7:28	7:58	7:58	8:58	8:58	9:58	9:58	10:58	10:58	11:58	11:58	12:58		13:58	14:28	14:58	15:28	15:58	16:28	17:00	18:00	19:00		20:07	21:03			22:37
431	Krupka,prům.zóna II	↓			5:01	5:31	6:00	6:30	7:00	7:30	8:00	8:00	9:00	9:00	10:00	10:00	11:00	11:00	12:00	12:00	13:00		14:00	14:30	15:00	15:30	16:00	16:30	17:01	18:01	19:01		20:08	21:04			22:38
431	Krupka,rozc.	↓			5:02	5:32	6:01	6:31	7:01	7:31	8:01	8:01	9:01	9:01	10:01	10:01	11:01	11:01	12:01	12:01	13:01		14:01	14:31	15:01	15:31	16:01	16:31	17:02	18:02	19:02		20:09	21:05			22:39
401	Srbice	↓			5:04	5:34	6:03	6:33	7:03	7:33	8:03	8:03	9:03	9:03	10:03	10:03	11:03	11:03	12:03	12:03	13:03		14:03	14:33	15:03	15:33	16:03	16:33	17:04	18:04	19:04		20:11	21:07			22:40
401	Teplice,Trnovany,čerp.st.	↓			5:07	5:37	6:06	6:36	7:06	7:36	8:06	8:06	9:06	9:06	10:06	10:06	11:06	11:06	12:06	12:06	13:06		14:06	14:36	15:06	15:36	16:06	16:36	17:07	18:07	19:07		20:13	21:09			22:42
401	Teplice,Trnovany	↓			5:08	5:38	6:08	6:38	7:08	7:38	8:08	8:08	9:08	9:08	10:08	10:08	11:08	11:08	12:08	12:08	13:08		14:08	14:38	15:08	15:38	16:08	16:38	17:08	18:08	19:08		20:14	21:10			22:43
401	Teplice,Trnovany,Policie ČR	↓			5:10	5:40	6:10	6:40	7:10	7:40	8:10	8:10	9:10	9:10	10:10	10:10	11:10	11:10	12:10	12:10	13:10		14:10	14:40	15:10	15:40	16:10	16:40	17:10	18:10	19:10		20:16	21:12			22:44
401	**Teplice,Hlavní nádraží**	**příj.**			**5:13**	**5:43**	**6:13**	**6:43**	**7:13**	**7:43**	**8:13**	**8:13**	**9:13**	**9:13**	**10:13**	**10:13**	**11:13**	**11:13**	**12:13**	**12:13**	**13:13**		**14:13**	**14:43**	**15:13**	**15:43**	**16:13**	**16:43**	**17:13**	**18:13**	**19:13**		**20:18**	**21:14**			**22:46**
	⇨ 482 Kostomlaty p.Milešovkou																																	*21:15*			*22:47*
	⇨ 482 Proboštov																																				*22:47*
	⇨ 490 Modlany																																	*21:16*			
	⇨ 492 Osek																																	*21:15*			*22:47*
	⇨ U1 Kadaň				*5:19*		*6:19*		*7:19*			*8:19*		*9:19*		*10:19*		*11:19*		*12:19*	*13:19*		*14:19*		*15:19*		*16:19*		*17:19*	*18:19*	*19:19*		*20:19*				
401	**Teplice,Hlavní nádraží**	**odj.**		**4:40**	**5:13**	**5:43**	**6:13**	**6:43**	**7:13**	**7:43**	**8:13**	**8:13**	**9:13**	**9:13**	**10:13**	**10:13**	**11:13**	**11:13**	**12:13**	**12:13**	**13:13**	**13:43**	**14:13**	**14:43**	**15:13**	**15:43**	**16:13**	**16:43**	**17:13**	**18:13**	**19:13**	**19:51**	**20:18**	**21:15**	**21:47**	**22:25**	**22:47**
401	Teplice,Alejní	↓		4:44	5:17	5:47	6:17	6:47	7:17	7:47	8:17	8:17	9:17	9:17	10:17	10:17	11:17	11:17	12:17	12:17	13:17	13:47	14:17	14:47	15:17	15:47	16:17	16:47	17:17	18:17	19:17	19:54	20:21	21:18	21:50	22:28	22:50
401	Teplice,Zámecká zahrada	↓		4:46	5:19	5:49	6:19	6:49	7:19	7:49	8:19	8:19	9:19	9:19	10:19	10:19	11:19	11:19	12:19	12:19	13:19	13:49	14:19	14:49	15:19	15:49	16:19	16:49	17:19	18:19	19:19	19:55	20:22	21:19	21:51	22:29	22:51
401	Teplice,nem.	↓		4:48	5:21	5:51	6:22	6:52	7:22	7:52	8:22	8:22	9:22	9:22	10:22	10:22	11:22	11:22	12:22	12:22	13:22	13:52	14:22	14:52	15:22	15:52	16:22	16:52	17:21	18:21	19:21	19:57	20:24	21:21	21:53	22:31	22:53
401	**Teplice,Řetenice,sídliště**	↓		**4:50**	**5:23**	**5:53**	**6:24**	**6:54**	**7:24**	**7:54**	**8:24**	**8:24**	**9:24**	**9:24**	**10:24**	**10:24**	**11:24**	**11:24**	**12:24**	**12:24**	**13:24**	**13:54**	**14:24**	**14:54**	**15:24**	**15:54**	**16:24**	**16:54**	**17:23**	**18:23**	**19:23**	**19:59**	**20:26**	**21:23**	**21:55**	**22:32**	**22:54**
401	Teplice,Hudcov,Panorama	↓		≀	5:24	5:54	6:25	6:55	7:25	7:55	8:25	8:25	9:25	9:25	10:25	10:25	11:25	11:25	12:25	12:25	13:25	13:55	14:25	14:55	15:25	15:55	16:25	16:55	17:24	18:24	19:24	≀	20:27	21:24	21:56	22:33	≀
401	Teplice,Řetenice,Sklářská	↓		4:51	≀	≀	≀	≀	≀	≀	≀	≀	≀	≀	≀	≀	≀	≀	≀	≀	≀	≀	≀	≀	≀	≀	≀	≀	≀	≀	≀	20:00	≀	≀	≀	≀	22:55
401	Újezdeček,nám.	↓		4:54	≀	≀	≀	≀	≀	≀	≀	≀	≀	≀	≀	≀	≀	≀	≀	≀	≀	≀	≀	≀	≀	≀	≀	≀	≀	≀	≀	20:03	≀	≀	≀	≀	22:58
401	Újezdeček,Dukla rozc.	↓		4:55	≀	≀	≀	≀	≀	≀	≀	≀	≀	≀	≀	≀	≀	≀	≀	≀	≀	≀	≀	≀	≀	≀	≀	≀	≀	≀	≀	20:04	≀	≀	≀	≀	22:59
447	Košťany,Kamenný pahorek	↓		4:56	≀	≀	≀	≀	≀	≀	≀	8:29	≀	9:29	≀	10:29	≀	11:29	≀	12:29	≀	≀	≀	≀	≀	≀	≀	≀	≀	≀	≀	20:05	≀	≀	≀	≀	23:00
492	Jeníkov,Oldřichov,rozc.žel.st.	↓		4:57	≀	≀	≀	≀	≀	≀	≀	8:30	≀	9:30	≀	10:30	≀	11:30	≀	12:30	≀	≀	≀	≀	≀	≀	≀	≀	≀	≀	≀	20:06	≀	≀	≀	≀	23:01
492	Jeníkov,Oldřichov,Barbora	↓		4:58	≀	≀	≀	≀	≀	≀	≀	8:31	≀	9:31	≀	10:31	≀	11:31	≀	12:31	≀	≀	≀	≀	≀	≀	≀	≀	≀	≀	≀	20:07	≀	≀	≀	≀	23:02
492	Jeníkov,Oldřichov	↓		4:59	≀	≀	≀	≀	≀	≀	≀	8:32	≀	9:32	≀	10:32	≀	11:32	≀	12:32	≀	≀	≀	≀	≀	≀	≀	≀	≀	≀	≀	20:08	≀	≀	≀	≀	23:03
492	Jeníkov,Oldřichov,ObÚ	↓		5:00	≀	≀	≀	≀	≀	≀	≀	8:33	≀	9:33	≀	10:33	≀	11:33	≀	12:33	≀	≀	≀	≀	≀	≀	≀	≀	≀	≀	≀	20:09	≀	≀	≀	≀	23:04
492	Jeníkov,nám.	↓		5:02	≀	≀	≀	≀	≀	≀	≀	8:35	≀	9:35	≀	10:35	≀	11:35	≀	12:35	≀	≀	≀	≀	≀	≀	≀	≀	≀	≀	≀	20:10	≀	≀	≀	≀	23:06
491	Lahošť	↓		5:04	5:28	5:58	6:29	6:59	7:29	7:59	8:29	8:37	9:29	9:37	10:29	10:37	11:29	11:37	12:29	12:37	13:29	13:59	14:29	14:59	15:29	15:59	16:29	16:59	17:28	18:28	19:28	20:12	20:31	21:28	22:00	22:37	23:08
411	Duchcov,žel.st.	↓		5:05	5:29	5:59	6:30	7:00	7:30	8:00	8:30	8:38	9:30	9:38	10:30	10:38	11:30	11:38	12:30	12:38	13:30	14:00	14:30	15:00	15:30	16:00	16:30	17:00	17:29	18:29	19:29	20:13	20:32	21:29	22:01	22:38	23:09
411	Duchcov,Teplická	↓	4:37	5:07	5:31	6:01	6:32	7:02	7:32	8:02	8:32	8:40	9:32	9:40	10:32	10:40	11:32	11:40	12:32	12:40	13:32	14:02	14:32	15:02	15:32	16:02	16:32	17:02	17:31	18:31	19:31	20:15	20:34	21:31	22:03	22:39	23:10
411	Duchcov,Osecká	↓	4:39	5:09	5:33	6:03	6:34	7:04	7:34	8:04	8:34	8:42	9:34	9:42	10:34	10:42	11:34	11:42	12:34	12:42	13:34	14:04	14:34	15:04	15:34	16:04	16:34	17:04	17:33	18:33	19:32	20:16	20:35	21:32	22:04	22:40	23:11
411	**Duchcov,nem.**	↓	**4:40**	**5:10**	**5:34**	**6:05**	**6:36**	**7:06**	**7:36**	**8:06**	**8:35**	**8:43**	**9:35**	**9:43**	**10:35**	**10:43**	**11:35**	**11:43**	**12:35**	**12:43**	**13:36**	**14:06**	**14:36**	**15:06**	**15:36**	**16:06**	**16:36**	**17:05**	**17:34**	**18:34**	**19:33**	**20:17**	**20:36**	**21:33**	**22:05**	**22:41**	**23:12**
411	Duchcov,koupaliště	↓	4:41	5:11	5:35	6:06	6:37	7:07	7:37	8:07											13:37	14:07	14:37	15:07	15:37	16:07	16:37	17:06		18:35	19:34	20:18	20:37	21:34	22:06	22:42	23:13
448	Háj u Duchcova,Dolní Háj žel.zast.	příj.	4:43	5:13	5:37	6:08	6:39	7:09	7:39	8:09											13:39	14:09	14:39	15:09	15:39	16:09	16:39	17:08		18:37	19:36	20:20	20:39	21:36	22:08	22:43	23:14
448	Háj u Duchcova,Dolní Háj žel.zast.	odj.	4:43	5:13	5:37	6:08	6:39	7:09	7:39	8:09											13:39	14:09	14:39	15:09	15:39	16:09	16:39	17:08		18:37	19:36	20:20	20:39	21:36	22:08	22:43	23:14
448	Háj u Duchcova,Dolní Háj rozc.	↓	4:44	5:14	5:38	6:09	6:40	7:10	7:40	8:10											13:40	14:10	14:40	15:10	15:40	16:10	16:40	17:09		18:38	19:37	20:21	20:40	21:37	22:09	22:44	23:15
443	Osek,Kolonie	↓	4:46	5:16	5:40	6:11	6:42	7:12	7:42	8:12											13:42	14:12	14:42	15:12	15:42	16:12	16:42	17:11		18:40	19:39	20:23	20:42	21:39	22:11	22:46	23:17
443	Osek,Zbrojnice	↓	4:47	5:17	5:41	6:12	6:43	7:13	7:43	8:13											13:43	14:13	14:43	15:13	15:43	16:13	16:43	17:12		18:41	19:40	20:24	20:43	21:40	22:12	22:47	23:18
443	Osek,nám.	↓	4:48	5:18	5:42	6:13	6:44	7:14	7:44	8:14											13:44	14:14	14:44	15:14	15:44	16:14	16:44	17:13		18:42	19:41	20:25	20:44	21:41	22:13	22:48	23:19
443	**Osek,Národní dům**	**příj.**	**4:49**	**5:19**	**5:43**	**6:14**	**6:45**	**7:15**	**7:45**	**8:15**											**13:45**	**14:15**	**14:45**	**15:15**	**15:45**	**16:15**	**16:45**	**17:14**		**18:43**	**19:42**	**20:26**	**20:45**	**21:42**	**22:14**	**22:49**	**23:20**
	⇨ 485 Krupka		*4:50*	*5:20*	*5:47*	*6:19*	*6:46*	*7:16*		*8:19*											*13:49*	*14:19*	*14:49*	*15:19*	*15:49*	*16:19*	*16:50*	*17:20*									
443	**Osek,Národní dům**	**odj.**							**7:45**																					**18:43**	**19:42**	**20:26**	**20:45**	**21:42**	**22:14**	**22:49**	**23:20**
443	**Osek,sídliště**	**příj.**							**7:46**																					**18:44**	**19:43**	**20:27**	**20:46**	**21:43**	**22:15**	**22:50**	**23:21**

Poznámky

⇨ spoje navazující na linku 486

≀ spoj jede po jiné trase

Všechny spoje zajišťuje nízkopodlažní vozidlo.

⚒ jede v pracovních dnech

31 nejede 31.12.

41 jede od 28.6. do 31.8.

51 nejede od 28.6. do 31.8.

Linka č. 582486 Krupka,Soběchleby/Chlumec-Teplice-Duchcov-Osek
Všeobecné informace: 724 891 823, Centrální dispečink DÚK: 475 657 657, aktuální odjezdy: tabule.dopravauk.cz;
aktuální poloha spoje: provoz.dopravauk.cz; připomínky a stížnosti: podnety@dopravauk.cz
Přepravu zajišťuje: Doprava Teplice s.r.o., Lacinova 1366/10, 274 01 Slaný, info.teplice@icomtransport.cz
Na lince platí jednotný tarif a smluvní přepravní podmínky Dopravy Ústeckého kraje. Informace jsou k dispozici ve vozidlech na lince.

Graf.: T201

486 Krupka,Soběchleby/Chlumec-Teplice-Duchcov-Osek (II. část)



DOPRAVA ÚSTECKÉHO KRAJE

Platí od 15.12.2024 do 13.12.2025

Zóna	ZASTÁVKA	SOBOTA + NEDĚLE																			
		202	204	206	208	210	212	214	216	218	220	222	224	226	228	230	240	232	234	236	238
		⑥†2.5	⑥†2.5	⑥†2.5	⑥†	⑥†	⑥†	⑥†	⑥†	⑥†	⑥†	⑥†	⑥†	⑥†	⑥†	⑥†2.4	⑥†2.4	⑥†2.4	⑥†2.4	⑥†2.4	⑥†2.4
431	**Krupka,Soběchleby,točna** odj.						**9:46**		**11:46**		**13:46**		**15:46**		**17:48**			**19:54**			
431	Krupka,Soběchleby	4:50			7:50		9:47		11:47		13:47		15:47		17:49			19:55			
431	Krupka,Soběchleby,zahr.kolonie	4:51			7:51		9:48		11:48		13:48		15:48		17:50			19:56			
121	**Chlumec**	⌇			⌇		⌇		⌇		⌇		⌇		⌇			⌇			
121	Chlumec,Zalužanská	⌇			⌇		⌇		⌇		⌇		⌇		⌇			⌇			
121	Chlumec,Stradov	⌇			⌇		⌇		⌇		⌇		⌇		⌇			⌇			
122	Přestanov,U Pomníku	⌇			⌇		⌇		⌇		⌇		⌇		⌇			⌇			
431	**Krupka,Unčín,U Lípy**	**4:54**	**5:54**	**6:54**	**7:54**	**8:52**	**9:51**	**10:51**	**11:51**	**12:51**	**13:51**	**14:51**	**15:51**	**16:51**	**17:53**	**18:54**		**19:59**	**20:55**		
431	Krupka,Unčín,U parku	4:55	5:55	6:55	7:55	8:53	9:52	10:52	11:52	12:52	13:52	14:52	15:52	16:52	17:54	18:55		20:00	20:56		
431	Krupka,Maršov,škola	4:56	5:56	6:56	7:56	8:54	9:53	10:53	11:53	12:53	13:53	14:53	15:53	16:53	17:55	18:56		20:01	20:57		
431	Krupka,Bohosudov,Komenského	4:57	5:57	6:57	7:57	8:55	9:54	10:54	11:54	12:54	13:54	14:54	15:54	16:54	17:56	18:57		20:02	20:58		
431	Krupka,Bohosudov,MěÚ	4:59	5:59	6:59	7:59	8:57	9:57	10:57	11:57	12:57	13:57	14:57	15:57	16:57	17:59	18:59		20:04	21:00		
431	Krupka,Bohosudov,Dlouhá	5:00	6:00	7:00	8:00	8:58	9:58	10:58	11:58	12:58	13:58	14:58	15:58	16:58	18:00	19:00		20:05	21:01		
431	Krupka,Bohosudov,žel.st.	5:02	6:02	7:02	8:02	9:00	10:00	11:00	12:00	13:00	14:00	15:00	16:00	17:00	18:02	19:02		20:07	21:03		
431	Krupka,prům.zóna II	5:03	6:03	7:03	8:03	9:01	10:01	11:01	12:01	13:01	14:01	15:01	16:01	17:01	18:03	19:03		20:08	21:04		
431	Krupka,rozc.	5:04	6:04	7:04	8:04	9:02	10:02	11:02	12:02	13:02	14:02	15:02	16:02	17:02	18:04	19:04		20:09	21:05		
401	Srbice	5:06	6:06	7:06	8:06	9:04	10:04	11:04	12:04	13:04	14:04	15:04	16:04	17:04	18:06	19:06		20:11	21:07		
401	Teplice,Trnovany,čerp.st.	5:08	6:08	7:08	8:08	9:07	10:07	11:07	12:07	13:07	14:07	15:07	16:07	17:07	18:08	19:08		20:13	21:09		
401	Teplice,Trnovany	5:09	6:09	7:09	8:09	9:08	10:08	11:08	12:08	13:08	14:08	15:08	16:08	17:08	18:09	19:09		20:14	21:10		
401	Teplice,Trnovany,Policie ČR	5:11	6:11	7:11	8:11	9:10	10:10	11:10	12:10	13:10	14:10	15:10	16:10	17:10	18:11	19:11		20:16	21:12		
401	**Teplice,Hlavní nádraží** příj.	**5:13**	**6:13**	**7:13**	**8:13**	**9:13**	**10:13**	**11:13**	**12:13**	**13:13**	**14:13**	**15:13**	**16:13**	**17:13**	**18:13**	**19:13**		**20:18**	**21:14**		
	⇨ 482 Kostomlaty p.Milešovkou																		*21:15*		
	⇨ 492 Osek																		*21:15*		
	⇨ U1 Kadaň	*5:19*	*6:19*	*7:19*	*8:19*	*9:19*	*10:19*	*11:19*	*12:19*	*13:19*	*14:19*	*15:19*	*16:19*	*17:19*	*18:19*	*19:19*		*20:19*			
401	**Teplice,Hlavní nádraží** odj.	**5:13**	**6:13**	**7:13**	**8:13**	**9:13**	**10:13**	**11:13**	**12:13**	**13:13**	**14:13**	**15:13**	**16:13**	**17:13**	**18:13**	**19:13**	**19:51**	**20:18**	**21:15**	**21:47**	**22:47**
401	Teplice,Alejní	5:16	6:16	7:16	8:16	9:17	10:17	11:17	12:17	13:17	14:17	15:17	16:17	17:17	18:16	19:16	19:54	20:21	21:18	21:50	22:50
401	Teplice,Zámecká zahrada	5:17	6:17	7:17	8:17	9:19	10:19	11:19	12:19	13:19	14:19	15:19	16:19	17:19	18:17	19:17	19:55	20:22	21:19	21:51	22:51
401	Teplice,nem.	5:19	6:19	7:19	8:19	9:21	10:21	11:21	12:21	13:21	14:21	15:21	16:21	17:21	18:19	19:19	19:57	20:24	21:21	21:53	22:53
401	**Teplice,Řetenice,sídliště**	**5:21**	**6:21**	**7:21**	**8:21**	**9:23**	**10:23**	**11:23**	**12:23**	**13:23**	**14:23**	**15:23**	**16:23**	**17:23**	**18:21**	**19:21**	**19:59**	**20:26**	**21:23**	**21:55**	**22:54**
401	Teplice,Hudcov,Panorama	5:22	6:22	7:22	8:22	9:24	10:24	11:24	12:24	13:24	14:24	15:24	16:24	17:24	18:22	19:22	⌇	20:27	21:24	21:56	⌇
401	Teplice,Řetenice,Sklářská	⌇	⌇	⌇	⌇	⌇	⌇	⌇	⌇	⌇	⌇	⌇	⌇	⌇	⌇	⌇	20:00	⌇	⌇	⌇	22:55
401	Újezdeček,nám.	⌇	⌇	⌇	⌇	⌇	⌇	⌇	⌇	⌇	⌇	⌇	⌇	⌇	⌇	⌇	20:03	⌇	⌇	⌇	22:58
401	Újezdeček,Dukla rozc.	⌇	⌇	⌇	⌇	⌇	⌇	⌇	⌇	⌇	⌇	⌇	⌇	⌇	⌇	⌇	20:04	⌇	⌇	⌇	22:59
447	Košťany,Kamenný pahorek	⌇	⌇	⌇	⌇	⌇	⌇	⌇	⌇	⌇	⌇	⌇	⌇	⌇	⌇	⌇	20:05	⌇	⌇	⌇	23:00
492	Jeníkov,Oldřichov,rozc.žel.st.	⌇	⌇	⌇	⌇	⌇	⌇	⌇	⌇	⌇	⌇	⌇	⌇	⌇	⌇	⌇	20:06	⌇	⌇	⌇	23:01
492	Jeníkov,Oldřichov,Barbora	⌇	⌇	⌇	⌇	⌇	⌇	⌇	⌇	⌇	⌇	⌇	⌇	⌇	⌇	⌇	20:07	⌇	⌇	⌇	23:02
492	Jeníkov,Oldřichov	⌇	⌇	⌇	⌇	⌇	⌇	⌇	⌇	⌇	⌇	⌇	⌇	⌇	⌇	⌇	20:08	⌇	⌇	⌇	23:03
492	Jeníkov,Oldřichov,ObÚ	⌇	⌇	⌇	⌇	⌇	⌇	⌇	⌇	⌇	⌇	⌇	⌇	⌇	⌇	⌇	20:09	⌇	⌇	⌇	23:04
492	Jeníkov,nám.	⌇	⌇	⌇	⌇	⌇	⌇	⌇	⌇	⌇	⌇	⌇	⌇	⌇	⌇	⌇	20:10	⌇	⌇	⌇	23:06
491	Lahošť	5:26	6:26	7:26	8:26	9:28	10:28	11:28	12:28	13:28	14:28	15:28	16:28	17:28	18:26	19:26	20:12	20:31	21:28	22:00	23:08
411	Duchcov,žel.st.	5:27	6:27	7:27	8:27	9:29	10:29	11:29	12:29	13:29	14:29	15:29	16:29	17:29	18:27	19:27	20:13	20:32	21:29	22:01	23:09
411	Duchcov,Teplická	5:29	6:29	7:29	8:29	9:31	10:31	11:31	12:31	13:31	14:31	15:31	16:31	17:31	18:29	19:29	20:15	20:34	21:31	22:03	23:10
411	Duchcov,Osecká	5:30	6:30	7:30	8:30	9:33	10:33	11:33	12:33	13:33	14:33	15:33	16:33	17:33	18:30	19:30	20:16	20:35	21:32	22:04	23:11
411	**Duchcov,nem.**	**5:31**	**6:31**	**7:31**	**8:31**	**9:34**	**10:34**	**11:34**	**12:34**	**13:34**	**14:34**	**15:34**	**16:34**	**17:34**	**18:31**	**19:31**	**20:17**	**20:36**	**21:33**	**22:05**	**23:12**
411	Duchcov,koupaliště	5:32	6:32	7:32	8:32	9:35	10:35	11:35	12:35	13:35	14:35	15:35	16:35	17:35	18:32	19:32	20:18	20:37	21:34	22:06	23:13
448	Háj u Duchcova,Dolní Háj žel.zast.	5:34	6:34	7:34	8:34	9:37	10:37	11:37	12:37	13:37	14:37	15:37	16:37	17:37	18:34	19:34	20:20	20:39	21:36	22:08	23:14
448	Háj u Duchcova,Dolní Háj rozc.	5:35	6:35	7:35	8:35	9:38	10:38	11:38	12:38	13:38	14:38	15:38	16:38	17:38	18:35	19:35	20:21	20:40	21:37	22:09	23:15
443	Osek,Kolonie	5:37	6:37	7:37	8:37	9:40	10:40	11:40	12:40	13:40	14:40	15:40	16:40	17:40	18:37	19:37	20:23	20:42	21:39	22:11	23:17
443	Osek,Zbrojnice	5:38	6:38	7:38	8:38	9:41	10:41	11:41	12:41	13:41	14:41	15:41	16:41	17:41	18:38	19:38	20:24	20:43	21:40	22:12	23:18
443	Osek,nám.	5:39	6:39	7:39	8:39	9:42	10:42	11:42	12:42	13:42	14:42	15:42	16:42	17:42	18:39	19:39	20:25	20:44	21:41	22:13	23:19
443	**Osek,Národní dům** příj.	**5:40**	**6:40**	**7:40**	**8:40**	**9:43**	**10:43**	**11:43**	**12:43**	**13:43**	**14:43**	**15:43**	**16:43**	**17:43**	**18:40**	**19:40**	**20:26**	**20:45**	**21:42**	**22:14**	**23:20**
	⇨ 492 Dubí				*8:50*	*9:50*	*10:50*	*11:50*	*12:50*	*13:50*	*14:50*	*15:50*	*16:50*	*17:52*	2.4 18:52						
443	**Osek,Národní dům** odj.	**5:40**	**6:40**	**7:40**												**19:40**	**20:26**	**20:45**	**21:42**	**22:14**	**23:20**
443	**Osek,sídliště** příj.	**5:41**	**6:41**	**7:41**												**19:41**	**20:27**	**20:46**	**21:43**	**22:15**	**23:21**

Poznámky

⇨ spoje navazující na linku 486

⌇ spoj jede po jiné trase

Všechny spoje zajišťuje nízkopodlažní vozidlo.

⑥ jede v sobotu

† jede v neděli a ve státem uznávané svátky

2.4 nejede 24.12.

2.5 nejede 25.12. a 1.1.

Linka č. 582486 Krupka,Soběchleby/Chlumec-Teplice-Duchcov-Osek
Všeobecné informace: 724 891 823, Centrální dispečink DÚK: 475 657 657, aktuální odjezdy: tabule.dopravauk.cz;
aktuální poloha spoje: provoz.dopravauk.cz; připomínky a stížnosti: podnety@dopravauk.cz
Přepravu zajišťuje: Doprava Teplice s.r.o., Lacinova 1366/10, 274 01 Slaný, info.teplice@icomtransport.cz
Na lince platí jednotný tarif a smluvní přepravní podmínky Dopravy Ústeckého kraje. Informace jsou k dispozici ve vozidlech na lince.

Graf.: T201

488 Duchcov-Teplice-Ústí nad Labem

DOPRAVA ÚSTECKÉHO KRAJE

Platí od 15.12.2024 do 13.12.2025

Zóna	ZASTÁVKA		PRACOVNÍ DNY																SOBOTA + NEDĚLE								
			101 ⚒	103 ⚒	105 ⚒	107 ⚒	109 ⚒	111 ⚒	113 ⚒	115 ⚒	117 ⚒	119 ⚒	121 ⚒	123 ⚒	125 ⚒	127 ⚒	129 ⚒3.1	131 ⚒3.1	201 ⑥†2.5	203 ⑥†2.5	205 ⑥†	207 ⑥†	209 ⑥†	211 ⑥†	213 ⑥†	215 ⑥†	217 ⑥†2.4
411	**Duchcov,nem.**	**odj.**		**4:30**	**5:30**	**6:26**	**7:17**	**8:28**	**10:28**		**12:28**	**13:28**	**14:28**	**15:28**	**16:28**	**17:30**	**18:30**	**20:39**	**4:39**	**5:34**	**7:34**	**9:28**	**11:28**	**13:28**	**15:28**	**16:28**	**17:28**
411	Duchcov,Osecká			4:32	5:32	6:28	7:19	8:30	10:30		12:30	13:30	14:30	15:30	16:30	17:32	18:32	20:40	4:40	5:35	7:35	9:30	11:30	13:30	15:30	16:30	17:30
411	Duchcov,Teplická			4:34	5:34	6:30	7:21	8:32	10:32		12:32	13:32	14:32	15:32	16:32	17:34	18:34	20:41	4:41	5:36	7:36	9:32	11:32	13:32	15:32	16:32	17:32
411	Duchcov,žel.st.			4:36	5:36	6:32	7:23	8:34	10:34		12:34	13:34	14:34	15:34	16:34	17:36	18:36	20:43	4:43	5:38	7:38	9:34	11:34	13:34	15:34	16:34	17:34
491	Lahošť			4:37	5:37	6:33	7:24	8:35	10:35		12:35	13:35	14:35	15:35	16:35	17:37	18:37	20:44	4:44	5:39	7:39	9:35	11:35	13:35	15:35	16:35	17:35
492	Jeníkov,nám.			4:39	5:39	6:35	7:26	8:37	10:37		12:37	13:37	14:37	15:37	16:37	17:39	18:39	20:46	4:46	5:41	7:41	9:37	11:37	13:37	15:37	16:37	17:37
492	Jeníkov,Oldřichov,ObÚ			4:41	5:41	6:37	7:28	8:39	10:39		12:39	13:39	14:39	15:39	16:39	17:41	18:41	20:47	4:47	5:42	7:42	9:39	11:39	13:39	15:39	16:39	17:39
492	Jeníkov,Oldřichov			4:42	5:42	6:38	7:29	8:40	10:40		12:40	13:40	14:40	15:40	16:40	17:42	18:42	20:48	4:48	5:43	7:43	9:40	11:40	13:40	15:40	16:40	17:40
492	Jeníkov,Oldřichov,rozc.žel.st.			4:43	5:43	6:39	7:30	8:41	10:41		12:41	13:41	14:41	15:41	16:41	17:43	18:43	20:49	4:49	5:44	7:44	9:41	11:41	13:41	15:41	16:41	17:41
447	Košťany,Kamenný pahorek			4:44	5:44	6:40	7:31	8:42	10:42		12:42	13:42	14:42	15:42	16:42	17:44	18:44	20:50	4:50	5:45	7:45	9:42	11:42	13:42	15:42	16:42	17:42
401	Újezdeček,Dukla rozc.			4:45	5:45	6:41	7:32	8:43	10:43		12:43	13:43	14:43	15:43	16:43	17:45	18:45	20:51	4:51	5:46	7:46	9:43	11:43	13:43	15:43	16:43	17:43
401	Újezdeček,nám.			4:47	5:47	6:43	7:34	8:45	10:45		12:45	13:45	14:45	15:45	16:45	17:47	18:47	20:53	4:53	5:48	7:48	9:45	11:45	13:45	15:45	16:45	17:45
401	Teplice,Řetenice,Sklářská			4:50	5:50	6:46	7:37	8:48	10:48		12:48	13:48	14:48	15:48	16:48	17:50	18:50	20:56	4:56	5:51	7:51	9:48	11:48	13:48	15:48	16:48	17:48
401	Teplice,Řetenice,sídliště			4:52	5:52	6:49	7:40	8:51	10:51		12:51	13:51	14:51	15:51	16:51	17:52	18:52	20:57	4:57	5:52	7:52	9:50	11:50	13:50	15:50	16:50	17:50
401	Teplice,nem.	příj.		4:54	5:54	6:52	7:43	8:54	10:54		12:54	13:54	14:54	15:54	16:54	17:54	18:54	20:59	4:59	5:54	7:54	9:52	11:52	13:52	15:52	16:52	17:52
401	Teplice,nem.	odj.		4:54	5:54	6:54	7:45	8:54	10:54		12:54	13:54	14:54	15:54	16:54	17:54	18:54	20:59	4:59	5:54	7:54	9:52	11:52	13:52	15:52	16:52	17:52
401	Teplice,Zámecká zahrada			4:56	5:56	6:56	7:47	8:56	10:56		12:56	13:56	14:56	15:56	16:56	17:56	18:56	21:01	5:01	5:56	7:56	9:54	11:54	13:54	15:54	16:54	17:54
401	Teplice,Alejní			4:58	5:58	6:58	7:49	8:58	10:58		12:58	13:58	14:58	15:58	16:58	17:58	18:58	21:02	5:02	5:57	7:57	9:56	11:56	13:56	15:56	16:56	17:56
401	**Teplice,Hlavní nádraží**	**příj.**		**5:02**	**6:02**	**7:02**	**7:53**	**9:02**	**11:02**		**13:02**	**14:02**	**15:02**	**16:02**	**17:02**	**18:02**	**19:02**	**21:05**	**5:05**	**6:00**	**8:00**	**10:00**	**12:00**	**14:00**	**16:00**	**17:00**	**18:00**
401	**Teplice,Hlavní nádraží**	**odj.**	**4:40**	**5:02**	**6:02**	**7:02**	**7:53**	**9:02**	**11:02**		**13:02**	**14:02**	**15:02**	**16:02**	**17:02**	**18:02**	**19:02**	**21:05**	**5:05**	**6:00**	**8:00**	**10:00**	**12:00**	**14:00**	**16:00**	**17:00**	**18:00**
401	Teplice,Trnovany,Policie ČR	příj.	4:42	5:04	6:05	7:05	7:56	9:05	11:05		13:05	14:05	15:05	16:05	17:04	18:04	19:04	21:07	5:07	6:02	8:02	10:02	12:02	14:02	16:02	17:02	18:02
401	Teplice,Trnovany,Policie ČR	odj.	4:42	5:04	6:05	7:05	7:56	9:05	11:05		13:05	14:05	15:05	16:05	17:04	18:04	19:04	21:07	5:07	6:02	8:02	10:02	12:02	14:02	16:02	17:02	18:02
401	Teplice,Trnovany		4:44	5:06	6:07	7:07	7:58	9:07	11:07		13:07	14:07	15:07	16:07	17:06	18:06	19:06	21:09	5:09	6:04	8:04	10:04	12:04	14:04	16:04	17:04	18:04
401	Teplice,Trnovany,čerp.st.		4:45	5:07	6:09	7:09	8:00	9:09	11:09		13:09	14:09	15:09	16:09	17:07	18:07	19:07	21:10	5:10	6:05	8:05	10:05	12:05	14:05	16:05	17:05	18:05
401	Srbice		4:47	5:09	6:12	7:12	⌇	⌇	⌇		⌇	⌇	⌇	⌇	⌇	⌇	⌇	⌇	5:12	6:07	⌇	⌇	⌇	⌇	⌇	⌇	⌇
401	Teplice,Olympia		⌇	⌇	⌇	⌇	8:04	9:13	11:13		13:13	14:13	15:13	16:13	17:11	18:11	19:11	21:13	⌇	⌇	8:08	10:09	12:09	14:09	16:09	17:09	18:08
431	Krupka,rozc.		4:48	5:10	6:13	7:13	8:07	9:16	11:16		13:16	14:16	15:16	16:16	17:14	18:14	19:14	21:16	5:13	6:08	8:11	10:12	12:12	14:12	16:12	17:12	18:11
431	Krupka,Soběchleby		4:50	5:12	6:15	7:15	8:09	9:18	11:18		13:18	14:18	15:18	16:18	17:16	18:16	19:16	21:18	5:15	6:10	8:13	10:14	12:14	14:14	16:14	17:14	18:13
122	Přestanov		4:53	5:15	6:18	7:18	8:12	9:21	11:21		13:21	14:21	15:21	16:21	17:19	18:19	19:19	21:20	5:17	6:12	8:15	10:17	12:17	14:17	16:17	17:17	18:15
121	Chlumec	příj.	4:57	5:19	6:22	7:22	8:16	9:25	11:25		13:25	14:25	15:25	16:25	17:23	18:23	19:23	21:23	5:20	6:15	8:18	10:21	12:21	14:21	16:21	17:21	18:18
	⇨ 450 Děčín			*5:39*	*6:24*	*7:34*	*8:29*																				
	⇨ 451 Petrovice			*5:32*	*6:26*		*8:22*					*14:33*	*15:32*	*16:32*	*17:32*	3.1 18:32				*6:22*	2.5 8:22	*10:22*	*12:22*	*14:23*	*16:22*		*18:22*
121	Chlumec	odj.	4:57	5:19	6:22	7:25	8:16	9:25	11:25	12:12	13:25	14:25	15:25	16:25	17:23	18:23	19:23	21:23	5:20	6:15	8:18	10:21	12:21	14:21	16:21	17:21	18:18
121	Chlumec,žel.přejezd		4:59	5:21	6:24	7:27	8:18	9:27	11:27	12:14	13:27	14:27	15:27	16:27	17:25	18:25	19:25	21:25	5:22	6:17	8:20	10:23	12:23	14:23	16:23	17:23	18:20
101	Ústí n.L.,Všebořice,U Českého Újezdu		5:01	5:23	6:26	7:29	8:20	9:29	11:29	12:16	13:29	14:29	15:29	16:29	17:27	18:27	19:27	21:27	5:24	6:19	8:22	10:25	12:25	14:25	16:25	17:25	18:22
101	Ústí n.L.,Podhoří		|	|	|	|	|	|	|	|	|	|	|	|	|	|	|	|	|	|	|	|	|	|	|	|
101	Ústí n.L.,Všebořice,obchodní centrum		5:03	5:25	6:28	7:31	8:22	9:31	11:31	12:18	13:31	14:31	15:31	16:31	17:29	18:29	19:29	21:29	5:26	6:21	8:24	10:27	12:27	14:27	16:27	17:27	18:24
101	Ústí n.L.,Lipová		5:05	5:27	6:30	7:33	8:24	9:33	11:33	12:20	13:33	14:33	15:33	16:33	17:31	18:31	19:31	21:31	5:28	6:23	8:26	10:29	12:29	14:29	16:29	17:29	18:26
101	Ústí n.L.,pod Holoměří	příj.	5:08	5:30	6:33	7:36	8:27	9:36	11:36	12:23	13:36	14:36	15:36	16:36	17:34	18:34	19:33	21:33	5:30	6:25	8:28	10:32	12:32	14:32	16:32	17:32	18:28
	⇨ 452 Bahratal			*5:34*	*6:44*	*7:44*	*8:44*	*9:44*	*11:44*		*13:44*	*14:44*	*15:44*	*16:44*	*17:44*	3.1 18:44	*19:44*	*21:43*	*5:39*	*6:44*	*8:44*	*10:44*	*12:44*	*14:44*	*16:44*		*18:44*
101	Ústí n.L.,pod Holoměří	odj.	5:08	5:30	6:33	7:36	8:27	9:36	11:36	12:23	13:36	14:36	15:36	16:36	17:34	18:34	19:33	21:33	5:30	6:25	8:28	10:32	12:32	14:32	16:32	17:32	18:28
101	Ústí n.L.,Bukov,sanat.		5:10	5:32	6:35	7:38	8:29	9:38	11:38	12:25	13:38	14:38	15:38	16:38	17:36	18:36	19:35	21:35	5:32	6:27	8:30	10:34	12:34	14:34	16:34	17:34	18:30
101	Ústí n.L.,Masarykova nem.		5:11	5:33	6:36	7:39	8:30	9:39	11:39	12:26	13:39	14:39	15:39	16:39	17:37	18:37	19:36	21:36	5:33	6:28	8:31	10:35	12:35	14:35	16:35	17:35	18:31
101	**Ústí n.L.,Severní Terasa**	**příj.**	**5:12**	**5:34**	**6:37**	**7:40**	**8:31**	**9:40**	**11:40**	**12:27**	**13:40**	**14:40**	**15:40**	**16:40**	**17:38**	**18:38**	**19:37**	**21:37**	**5:34**	**6:29**	**8:32**	**10:36**	**12:36**	**14:36**	**16:36**	**17:36**	**18:32**

Poznámky

⇨ spoje navazující na linku 488
| spoj zastávkou projíždí
⌇ spoj jede po jiné trase
Všechny spoje zajišťuje nízkopodlažní vozidlo.
⚒ jede v pracovních dnech
⑥ jede v sobotu
† jede v neděli a ve státem uznávané svátky
2.4 nejede 24.12.
2.5 nejede 25.12. a 1.1.
3.1 nejede 31.12.

Linka č. 582488 Duchcov-Teplice-Ústí nad Labem
Všeobecné informace: 724 891 823, Centrální dispečink DÚK: 475 657 657, aktuální odjezdy: tabule.dopravauk.cz;
aktuální poloha spoje: provoz.dopravauk.cz; připomínky a stížnosti: podnety@dopravauk.cz
Přepravu zajišťuje: Doprava Teplice s.r.o., Lacinova 1366/10, 274 01 Slaný, info.teplice@icomtransport.cz
Na lince platí jednotný tarif a smluvní přepravní podmínky Dopravy Ústeckého kraje. Informace jsou k dispozici ve vozidlech na lince.

Graf.: T101,T201

488 Ústí nad Labem-Teplice-Duchcov

DOPRAVA ÚSTECKÉHO KRAJE

Platí od 15.12.2024 do 13.12.2025

Zóna	ZASTÁVKA		PRACOVNÍ DNY																SOBOTA + NEDĚLE								
			102 ⚒	104 ⚒	106 ⚒	108 ⚒	110 ⚒	112 ⚒	114 ⚒	116 ⚒	118 ⚒	120 ⚒	122 ⚒	124 ⚒	126 ⚒	128 ⚒	130 ⚒3.1	132 ⚒3.1	202 ⑥†2.5	204 ⑥†2.5	206 ⑥†	208 ⑥†	210 ⑥†	212 ⑥†	214 ⑥†	216 ⑥†	218 ⑥†2.4
101	**Ústí n.L.,Severní Terasa**	**odj.**	**5:16**	**6:14**	**6:55**	**8:12**	**9:22**	**10:12**	**12:12**	**13:12**	**14:12**	**15:12**	**16:12**	**17:14**	**18:14**	**19:15**	**20:19**	**21:53**	**6:24**	**7:22**	**9:17**	**11:17**	**13:17**	**15:17**	**17:17**	**18:22**	**19:17**
101	Ústí n.L.,Masarykova nem.	↓	5:18	6:16	6:57	8:14	9:24	10:14	12:14	13:14	14:14	15:14	16:14	17:16	18:16	19:17	20:20	21:54	6:25	7:23	9:19	11:19	13:19	15:19	17:19	18:23	19:18
101	Ústí n.L.,Bukov,sanat.	↓	5:19	6:17	6:58	8:15	9:25	10:15	12:15	13:15	14:15	15:15	16:15	17:17	18:17	19:18	20:21	21:55	6:26	7:24	9:20	11:20	13:20	15:20	17:20	18:24	19:19
101	Ústí n.L.,pod Holoměří	příj.	5:21	6:19	7:00	8:17	9:27	10:17	12:17	13:17	14:17	15:17	16:17	17:19	18:19	19:20	20:23	21:57	6:28	7:26	9:22	11:22	13:22	15:22	17:22	18:26	19:21
101	Ústí n.L.,pod Holoměří	odj.	5:21	6:19	7:00	8:17	9:27	10:17	12:17	13:17	14:17	15:17	16:17	17:19	18:19	19:20	20:23	21:57	6:28	7:26	9:22	11:22	13:22	15:22	17:22	18:26	19:21
101	Ústí n.L.,Bukov rondel	↓	5:22	6:20	7:01	8:18	9:28	10:18	12:18	13:18	14:18	15:18	16:18	17:20	18:20	19:21	20:24	21:58	6:29	7:27	9:23	11:23	13:23	15:23	17:23	18:27	19:22
101	Ústí n.L.,Lipová	↓	5:25	6:23	7:04	8:21	9:31	10:21	12:21	13:21	14:21	15:21	16:21	17:23	18:23	19:24	20:26	22:00	6:31	7:29	9:26	11:26	13:26	15:26	17:26	18:29	19:24
101	Ústí n.L.,Podhoří	↓	5:27	6:25	7:06	8:23	9:33	10:23	12:23	13:23	14:23	15:23	16:23	17:25	18:25	19:26	20:28	22:02	6:33	7:31	9:28	11:28	13:28	15:28	17:28	18:31	19:26
101	Ústí n.L.,Všebořice,U Českého Újezdu	↓	5:29	6:27	7:08	8:25	9:35	10:25	12:25	13:25	14:25	15:25	16:25	17:27	18:27	19:28	20:30	22:04	6:35	7:33	9:30	11:30	13:30	15:30	17:30	18:33	19:28
121	Chlumec,žel.přejezd	↓	5:31	6:29	7:10	8:27	9:37	10:27	12:27	13:27	14:27	15:27	16:27	17:29	18:29	19:30	20:32	22:06	6:37	7:35	9:32	11:32	13:32	15:32	17:32	18:35	19:30
121	Chlumec	příj.	5:33	6:31	7:12	8:29	9:39	10:29	12:29	13:29	14:29	15:29	16:29	17:31	18:31	19:32	20:34	22:08	6:39	7:37	9:34	11:34	13:34	15:34	17:34	18:37	19:32
	⇨ 486 Osek						*9:39*																				
	⇨ 524 Záluží		*5:37*	*6:36*	*7:29*			*10:36*	*12:36*	*13:36*	*14:38*	*15:36*	*16:37*	*17:38*	*18:38*	*19:35*											
121	Chlumec	odj.	5:33	6:31	7:14	8:29		10:29	12:29	13:29	14:29	15:29	16:29	17:31	18:31	19:32	20:34	22:08	6:39	7:37	9:34	11:34	13:34	15:34	17:34	18:37	19:32
122	Přestanov	↓	5:36	6:35	7:18	8:33		10:33	12:33	13:33	14:33	15:33	16:33	17:34	18:34	19:35	20:37	22:11	6:42	7:40	9:37	11:37	13:37	15:37	17:37	18:40	19:35
431	Krupka,Soběchleby	↓	5:39	6:38	7:21	8:36		10:36	12:36	13:36	14:36	15:36	16:36	17:37	18:37	19:37	20:39	22:13	6:44	7:42	9:40	11:40	13:40	15:40	17:40	18:42	19:37
431	Krupka,rozc.	↓	5:41	6:40	7:23	8:38		10:38	12:38	13:38	14:38	15:38	16:38	17:39	18:39	19:39	20:41	22:15	6:46	7:44	9:42	11:42	13:42	15:42	17:42	18:44	19:39
401	Teplice,Olympia	↓	⌇	⌇	7:26	8:41		10:41	12:41	13:41	14:41	15:41	16:41	17:42	18:42	19:42	20:44	⌇	⌇	7:47	9:45	11:45	13:45	15:45	17:45	18:47	19:42
401	Srbice	↓	5:43	6:42	⌇	⌇		⌇	⌇	⌇	⌇	⌇	⌇	⌇	⌇	⌇	⌇	22:17	6:48	⌇	⌇	⌇	⌇	⌇	⌇	⌇	⌇
401	Teplice,Trnovany,čerp.st.	↓	5:46	6:45	7:30	8:45		10:45	12:45	13:45	14:45	15:45	16:45	17:46	18:46	19:45	20:47	22:19	6:50	7:50	9:49	11:49	13:49	15:49	17:49	18:50	19:45
401	Teplice,Trnovany	↓	5:47	6:47	7:32	8:47		10:47	12:47	13:47	14:47	15:47	16:47	17:47	18:47	19:46	20:48	22:20	6:51	7:51	9:50	11:50	13:50	15:50	17:50	18:51	19:46
401	Teplice,Trnovany,Policie ČR	↓	5:49	6:49	7:34	8:49		10:49	12:49	13:49	14:49	15:49	16:49	17:49	18:49	19:48	20:50	22:22	6:53	7:53	9:52	11:52	13:52	15:52	17:52	18:53	19:48
401	**Teplice,Hlavní nádraží**	**příj.**	**5:52**	**6:52**	**7:37**	**8:52**		**10:52**	**12:52**	**13:52**	**14:52**	**15:52**	**16:52**	**17:52**	**18:52**	**19:50**	**20:52**	**22:24**	**6:55**	**7:55**	**9:55**	**11:55**	**13:55**	**15:55**	**17:55**	**18:55**	**19:50**
	⇨ 480 Dubí																	*22:25*									
	⇨ 486 Osek																	*22:25*									
401	**Teplice,Hlavní nádraží**	**odj.**	**5:52**	**6:52**	**7:37**	**8:52**		**10:52**	**12:52**	**13:52**	**14:52**	**15:52**	**16:52**	**17:52**	**18:52**		**20:52**		**6:55**	**7:55**	**9:55**	**11:55**	**13:55**	**15:55**	**17:55**	**18:55**	
401	Teplice,Alejní	↓	5:56	6:56	7:41	8:56		10:56	12:56	13:56	14:56	15:56	16:56	17:56	18:56		20:55		6:58	7:58	9:59	11:59	13:59	15:59	17:59	18:58	
401	Teplice,Zámecká zahrada	↓	5:58	6:58	7:43	8:58		10:58	12:58	13:58	14:58	15:58	16:58	17:58	18:58		20:56		6:59	7:59	10:01	12:01	14:01	16:01	18:01	18:59	
401	Teplice,nem.	↓	6:00	7:01	7:46	9:01		11:01	13:01	14:01	15:01	16:01	17:01	18:00	19:00		20:58		7:01	8:01	10:03	12:03	14:03	16:03	18:03	19:01	
401	Teplice,Řetenice,sídliště	↓	6:02	7:03	7:48	9:03		11:03	13:03	14:03	15:03	16:03	17:03	18:02	19:02		21:00		7:03	8:03	10:05	12:05	14:05	16:05	18:05	19:03	
401	Teplice,Hudcov,Panorama	↓	⌇	7:04	⌇	⌇		⌇	⌇	⌇	⌇	⌇	⌇	⌇	⌇		⌇		⌇	⌇	⌇	⌇	⌇	⌇	⌇	⌇	
401	Teplice,Řetenice,Sklářská	↓	6:03	⌇	7:49	9:04		11:04	13:04	14:04	15:04	16:04	17:04	18:03	19:03		21:01		7:04	8:04	10:06	12:06	14:06	16:06	18:06	19:04	
401	Újezdeček,nám.	↓	6:06	⌇	7:52	9:07		11:07	13:07	14:07	15:07	16:07	17:07	18:06	19:06		21:04		7:07	8:07	10:09	12:09	14:09	16:09	18:09	19:07	
401	Újezdeček,Dukla rozc.	↓	6:07	⌇	7:53	9:08		11:08	13:08	14:08	15:08	16:08	17:08	18:07	19:07		21:05		7:08	8:08	10:10	12:10	14:10	16:10	18:10	19:08	
447	Košťany,Kamenný pahorek	↓	6:08	⌇	7:54	9:09		11:09	13:09	14:09	15:09	16:09	17:09	18:08	19:08		21:06		7:09	8:09	10:11	12:11	14:11	16:11	18:11	19:09	
492	Jeníkov,Oldřichov,rozc.žel.st.	↓	6:09	⌇	7:55	9:10		11:10	13:10	14:10	15:10	16:10	17:10	18:09	19:09		21:07		7:10	8:10	10:12	12:12	14:12	16:12	18:12	19:10	
492	Jeníkov,Oldřichov,Barbora	↓	6:10	⌇	7:56	9:11		11:11	13:11	14:11	15:11	16:11	17:11	18:10	19:10		21:08		7:11	8:11	10:13	12:13	14:13	16:13	18:13	19:11	
492	Jeníkov,Oldřichov	↓	6:11	⌇	7:57	9:12		11:12	13:12	14:12	15:12	16:12	17:12	18:11	19:11		21:09		7:12	8:12	10:14	12:14	14:14	16:14	18:14	19:12	
492	Jeníkov,Oldřichov,ObÚ	↓	6:12	⌇	7:58	9:13		11:13	13:13	14:13	15:13	16:13	17:13	18:12	19:12		21:10		7:13	8:13	10:15	12:15	14:15	16:15	18:15	19:13	
492	**Jeníkov,nám.**	↓	**6:14**	⌇	**8:00**	**9:15**		**11:15**	**13:15**	**14:15**	**15:15**	**16:15**	**17:15**	**18:14**	**19:14**		**21:11**		**7:14**	**8:14**	**10:17**	**12:17**	**14:17**	**16:17**	**18:16**	**19:14**	
491	Lahošť	↓	6:16	7:08	8:02	9:17		11:17	13:17	14:17	15:17	16:17	17:17	18:16	19:16		21:13		7:16	8:16	10:19	12:19	14:19	16:19	18:18	19:16	
411	Duchcov,žel.st.	↓	6:17	7:09	8:03	9:18		11:18	13:18	14:18	15:18	16:18	17:18	18:17	19:17		21:14		7:17	8:17	10:20	12:20	14:20	16:20	18:19	19:17	
411	Duchcov,Teplická	↓	6:19	7:11	8:05	9:20		11:20	13:20	14:20	15:20	16:20	17:20	18:19	19:19		21:16		7:19	8:19	10:22	12:22	14:22	16:22	18:21	19:19	
411	Duchcov,Osecká	↓	6:21	7:13	8:07	9:22		11:22	13:22	14:22	15:22	16:22	17:22	18:21	19:21		21:17		7:20	8:20	10:24	12:24	14:24	16:24	18:22	19:20	
411	**Duchcov,nem.**	**příj.**	**6:22**	**7:14**	**8:08**	**9:23**		**11:23**	**13:23**	**14:23**	**15:23**	**16:23**	**17:23**	**18:22**	**19:22**		**21:18**		**7:21**	**8:21**	**10:25**	**12:25**	**14:25**	**16:25**	**18:23**	**19:21**	

Poznámky

⇨ spoje navazující na linku 488
⌇ spoj jede po jiné trase
Všechny spoje zajišťuje nízkopodlažní vozidlo.

⚒ jede v pracovních dnech
⑥ jede v sobotu
† jede v neděli a ve státem uznávané svátky

2.4 nejede 24.12.
2.5 nejede 25.12. a 1.1.
3.1 nejede 31.12.

Linka č. 582488 Ústí nad Labem-Teplice-Duchcov
Všeobecné informace: 724 891 823, Centrální dispečink DÚK: 475 657 657, aktuální odjezdy: tabule.dopravauk.cz;
aktuální poloha spoje: provoz.dopravauk.cz; připomínky a stížnosti: podnety@dopravauk.cz
Přepravu zajišťuje: Doprava Teplice s.r.o., Lacinova 1366/10, 274 01 Slaný, info.teplice@icomtransport.cz
Na lince platí jednotný tarif a smluvní přepravní podmínky Dopravy Ústeckého kraje. Informace jsou k dispozici ve vozidlech na lince.

Graf.: T101,T201

491 Dubí-Teplice-Duchcov-Osek (I. část)

DOPRAVA ÚSTECKÉHO KRAJE

Platí od 15.12.2024 do 13.12.2025

Zóna	ZASTÁVKA		PRACOVNÍ DNY																						
			101 ⚒	103 ⚒	105 ⚒	107 ⚒	109 ⚒	111 ⚒	113 ⚒	115 ⚒	117 ⚒	119 ⚒	121 ⚒	123 ⚒	125 ⚒	127 ⚒	129 ⚒	131 ⚒	133 ⚒	135 ⚒	137 ⚒	139 ⚒	141 ⚒	143 ⚒ 31
421	**Dubí,lázně**	**odj.**	**5:08**	**5:38**	**6:06**	**6:36**	**7:06**	**7:36**	**8:21**	**9:21**	**10:21**	**11:21**	**12:21**	**13:06**	**13:36**	**14:06**	**14:36**	**15:06**	**15:36**	**16:06**	**16:36**	**17:23**	**18:23**	**20:24**
421	Dubí,kostel		5:09	5:39	6:07	6:37	7:07	7:37	8:22	9:22	10:22	11:22	12:22	13:07	13:37	14:07	14:37	15:07	15:37	16:07	16:37	17:24	18:24	20:25
421	Dubí,škola		5:10	5:40	6:08	6:38	7:08	7:38	8:23	9:23	10:23	11:23	12:23	13:08	13:38	14:08	14:38	15:08	15:38	16:08	16:38	17:25	18:25	20:26
421	Dubí,MěÚ		5:11	5:41	6:10	6:40	7:10	7:40	8:25	9:25	10:25	11:25	12:25	13:10	13:40	14:10	14:40	15:10	15:40	16:10	16:40	17:26	18:26	20:27
421	Dubí,Ruská		|	|	|	|	|	|	|	|	|	|	|	|	|	|	|	|	|	|	|	|	|
421	Dubí,čerpací stanice		5:12	5:42	6:11	6:41	7:11	7:41	8:26	9:26	10:26	11:26	12:26	13:11	13:41	14:11	14:41	15:11	15:41	16:11	16:41	17:27	18:27	20:28
421	Dubí,Rudolfova huť		5:13	5:43	6:12	6:42	7:12	7:42	8:27	9:27	10:27	11:27	12:27	13:12	13:42	14:12	14:42	15:12	15:42	16:12	16:42	17:28	18:28	20:29
421	Dubí,Pozorka		5:14	5:44	6:13	6:43	7:13	7:43	8:28	9:28	10:28	11:28	12:28	13:13	13:43	14:13	14:43	15:13	15:43	16:13	16:43	17:29	18:29	20:30
421	Dubí,Pozorka,Supermarket	příj.	5:15	5:45	6:14	6:44	7:14	7:44	8:29	9:29	10:29	11:29	12:29	13:14	13:44	14:14	14:44	15:14	15:44	16:14	16:44	17:30	18:30	20:31
421	Dubí,Pozorka,Supermarket	odj.	5:15	5:45	6:14	6:44	7:16	7:44	8:29	9:29	10:29	11:29	12:29	13:14	13:44	14:14	14:44	15:14	15:44	16:14	16:44	17:30	18:30	20:31
421	Dubí,Pozorka,Novosedlická		5:16	5:46	6:15	6:45	7:17	7:45	8:30	9:30	10:30	11:30	12:30	13:15	13:45	14:15	14:45	15:15	15:45	16:15	16:45	17:31	18:31	20:32
421	Dubí,Pozorka,závod		5:17	5:47	6:16	6:46	7:18	7:46	8:31	9:31	10:31	11:31	12:31	13:16	13:46	14:16	14:46	15:16	15:46	16:16	16:46	17:32	18:32	20:33
421	Novosedlice,hřbitov		5:18	5:48	6:17	6:47	7:19	7:47	8:32	9:32	10:32	11:32	12:32	13:17	13:47	14:17	14:47	15:17	15:47	16:17	16:47	17:33	18:33	20:34
421	Novosedlice,pošta		5:19	5:49	6:19	6:49	7:21	7:49	8:34	9:34	10:34	11:34	12:34	13:19	13:49	14:19	14:49	15:19	15:49	16:19	16:49	17:34	18:34	20:35
421	Novosedlice,Lípa		5:20	5:50	6:20	6:50	7:22	7:50	8:35	9:35	10:35	11:35	12:35	13:20	13:50	14:20	14:50	15:20	15:50	16:20	16:50	17:35	18:35	20:36
401	Teplice,Dopravní podnik		5:21	5:51	6:21	6:51	7:23	7:51	8:36	9:36	10:36	11:36	12:36	13:21	13:51	14:21	14:51	15:21	15:51	16:21	16:51	17:36	18:36	20:37
401	Teplice,Městské sály		5:23	5:53	6:23	6:53	7:25	7:53	8:38	9:38	10:38	11:38	12:38	13:23	13:53	14:23	14:53	15:23	15:53	16:23	16:53	17:38	18:38	20:39
401	Teplice,Trnovany,Policie ČR		5:25	5:55	6:25	6:55	7:27	7:55	8:40	9:40	10:40	11:40	12:40	13:25	13:55	14:25	14:55	15:25	15:55	16:25	16:55	17:40	18:40	20:41
401	**Teplice,Hlavní nádraží**	**příj.**	**5:28**	**5:58**	**6:28**	**6:58**	**7:30**	**7:58**	**8:43**	**9:43**	**10:43**	**11:43**	**12:43**	**13:28**	**13:58**	**14:28**	**14:58**	**15:28**	**15:58**	**16:28**	**16:58**	**17:43**	**18:43**	**20:43**
	⇨ U1 Děčín		*5:37*		*6:37*			*8:09*						*13:37*		*14:37*		*15:37*		*16:37*				
	⇨ U3 Děčín			*6:09*		*7:09*									*14:09*		*15:09*		*16:09*		*17:09*			
	⇨ U51 Klášterec nad Ohří							*8:05*							*14:05*				*16:05*					
	⇨ U51 Ústí n.L.					*7:17*				*9:51*												*17:51*		
	⇨ R15 Cheb					*7:05*											*15:05*				*17:05*			
	⇨ R15 Praha								*8:51*		*10:51*		*12:51*										*18:51*	*20:51*
401	**Teplice,Hlavní nádraží**	**odj.**	**5:28**	**5:58**	**6:28**	**6:58**	**7:30**	**7:58**	**8:43**	**9:43**	**10:43**	**11:43**	**12:43**	**13:28**	**13:58**	**14:28**	**14:58**	**15:28**	**15:58**	**16:28**	**16:58**	**17:43**	**18:43**	**20:43**
401	**Teplice,Benešovo náměstí**		⌇	⌇	⌇	⌇	⌇	⌇	⌇	⌇	⌇	⌇	⌇	⌇	⌇	⌇	⌇	⌇	⌇	⌇	⌇	⌇	⌇	⌇
401	Teplice,Alejní		5:32	6:02	6:32	7:02	7:34	8:02	8:47	9:47	10:47	11:47	12:47	13:32	14:02	14:32	15:02	15:32	16:02	16:32	17:02	17:47	18:47	20:46
401	Teplice,Zámecká zahrada		5:34	6:04	6:34	7:04	7:36	8:04	8:49	9:49	10:49	11:49	12:49	13:34	14:04	14:34	15:04	15:34	16:04	16:34	17:04	17:49	18:49	20:47
401	Teplice,nem.		5:36	6:07	6:37	7:07	7:39	8:07	8:52	9:52	10:52	11:52	12:52	13:37	14:07	14:37	15:07	15:37	16:07	16:37	17:06	17:51	18:51	20:49
401	**Teplice,Řetenice,sídliště**		**5:38**	**6:09**	**6:39**	**7:09**	**7:41**	**8:09**	**8:54**	**9:54**	**10:54**	**11:54**	**12:54**	**13:39**	**14:09**	**14:39**	**15:09**	**15:39**	**16:09**	**16:39**	**17:08**	**17:53**	**18:53**	**20:51**
401	Teplice,Hudcov,Panorama		5:39	6:10	6:40	⌇	7:42		8:55	9:55	10:55	11:55	12:55	13:40	14:10	14:40	15:10	15:40	16:10	16:40	17:09	17:54		
401	Teplice,Řetenice,Sklářská		⌇	⌇	⌇	7:10	⌇		⌇	⌇	⌇	⌇	⌇	⌇	⌇	⌇	⌇	⌇	⌇	⌇	⌇	⌇		
401	Újezdeček,nám.		⌇	⌇	⌇	7:13	⌇		⌇	⌇	⌇	⌇	⌇	⌇	⌇	⌇	⌇	⌇	⌇	⌇	⌇	⌇		
401	Újezdeček,Dukla rozc.		⌇	⌇	⌇	7:14	⌇		⌇	⌇	⌇	⌇	⌇	⌇	⌇	⌇	⌇	⌇	⌇	⌇	⌇	⌇		
447	Košťany,Kamenný pahorek		⌇	⌇	⌇	7:15	⌇		⌇	⌇	⌇	⌇	⌇	⌇	⌇	⌇	⌇	⌇	⌇	⌇	⌇	⌇		
492	Jeníkov,Oldřichov,rozc.žel.st.		⌇	⌇	⌇	7:16	⌇		⌇	⌇	⌇	⌇	⌇	⌇	⌇	⌇	⌇	⌇	⌇	⌇	⌇	⌇		
492	Jeníkov,Oldřichov,Barbora		⌇	⌇	⌇	7:17	⌇		⌇	⌇	⌇	⌇	⌇	⌇	⌇	⌇	⌇	⌇	⌇	⌇	⌇	⌇		
492	Jeníkov,Oldřichov		⌇	⌇	⌇	7:18	⌇		⌇	⌇	⌇	⌇	⌇	⌇	⌇	⌇	⌇	⌇	⌇	⌇	⌇	⌇		
492	Jeníkov,Oldřichov,ObÚ		⌇	⌇	⌇	7:19	⌇		⌇	⌇	⌇	⌇	⌇	⌇	⌇	⌇	⌇	⌇	⌇	⌇	⌇	⌇		
492	Jeníkov,nám.		⌇	⌇	⌇	7:21	⌇		⌇	⌇	⌇	⌇	⌇	⌇	⌇	⌇	⌇	⌇	⌇	⌇	⌇	⌇		
491	Lahošť		5:43	6:14	6:44	7:23	7:46		8:59	9:59	10:59	11:59	12:59	13:44	14:14	14:44	15:14	15:44	16:14	16:44	17:13	17:58		
411	Duchcov,žel.st.		5:44	6:15	6:45	7:24	7:47		9:00	10:00	11:00	12:00	13:00	13:45	14:15	14:45	15:15	15:45	16:15	16:45	17:14	17:59		
411	Duchcov,Teplická		5:46	6:17	6:47	7:26	7:49		9:02	10:02	11:02	12:02	13:02	13:47	14:17	14:47	15:17	15:47	16:17	16:47	17:16	18:01		
411	Duchcov,Osecká		5:48	6:19	6:49	7:28	7:51		9:04	10:04	11:04	12:04	13:04	13:49	14:19	14:49	15:19	15:49	16:19	16:49	17:18	18:03		
411	**Duchcov,nem.**		**5:49**	**6:20**	**6:50**	**7:29**	**7:52**		**9:06**	**10:06**	**11:06**	**12:06**	**13:06**	**13:50**	**14:20**	**14:50**	**15:20**	**15:50**	**16:20**	**16:50**	**17:19**	**18:04**		
411	Duchcov,koupaliště								9:07	10:07	11:07	12:07	13:07									18:05		
448	Háj u Duchcova,Dolní Háj žel.zast.	příj.							9:09	10:09	11:09	12:09	13:09									18:07		
448	Háj u Duchcova,Dolní Háj žel.zast.	odj.							9:09	10:09	11:09	12:09	13:09									18:07		
448	Háj u Duchcova,Dolní Háj rozc.								9:10	10:10	11:10	12:10	13:10									18:08		
443	Osek,Kolonie								9:12	10:12	11:12	12:12	13:12									18:10		
443	Osek,Zbrojnice								9:13	10:13	11:13	12:13	13:13									18:11		
443	Osek,nám.								9:14	10:14	11:14	12:14	13:14									18:12		
443	**Osek,Národní dům**	**příj.**							**9:15**	**10:15**	**11:15**	**12:15**	**13:15**									**18:13**		
	⇨ 485 Krupka								*9:19*	*10:19*	*11:19*	*12:19*	*13:19*									*18:20*		

Poznámky

⇨ spoje navazující na linku 491

\| spoj zastávkou projíždí

⌇ spoj jede po jiné trase

Všechny spoje zajišťuje nízkopodlažní vozidlo.

⚒ jede v pracovních dnech

31 nejede 31.12.

Linka č. 582491 Dubí-Teplice-Duchcov-Osek
Všeobecné informace: 724 891 823, Centrální dispečink DÚK: 475 657 657, aktuální odjezdy: tabule.dopravauk.cz;
aktuální poloha spoje: provoz.dopravauk.cz; připomínky a stížnosti: podnety@dopravauk.cz
Přepravu zajišťuje: Doprava Teplice s.r.o., Lacinova 1366/10, 274 01 Slaný, info.teplice@icomtransport.cz
Na lince platí jednotný tarif a smluvní přepravní podmínky Dopravy Ústeckého kraje. Informace jsou k dispozici ve vozidlech na lince.

Graf.: T201

491 Dubí-Teplice-Duchcov-Osek (II. část)

DOPRAVA ÚSTECKÉHO KRAJE

Platí od 15.12.2024 do 13.12.2025

Zóna	ZASTÁVKA		SOBOTA + NEDĚLE																		
			201	203	205	207	209	211	213	215	217	219	221	223	225	227	229	231	233	235
			⑥†2.5	⑥†7.4	⑥†7.3	⑥†	⑥†7.4	⑥†7.3	⑥†	⑥†7.4	⑥†7.3	⑥†	⑥†7.4	⑥†7.3	⑥†	⑥†7.4	⑥†7.3	⑥†	⑥†2.4	⑥†2.4
421	**Dubí,lázně**	**odj.**	**6:24**	**8:24**	**8:24**	**9:33**	**10:23**	**10:23**	**11:33**	**12:23**	**12:23**	**13:33**	**14:23**	**14:23**	**15:33**	**16:23**	**16:23**	**17:33**	**18:24**	**20:24**
421	Dubí,kostel	↓	6:25	8:25	8:25	9:34	10:24	10:24	11:34	12:24	12:24	13:34	14:24	14:24	15:34	16:24	16:24	17:34	18:25	20:25
421	Dubí,škola	↓	6:26	8:26	8:26	9:35	10:25	10:25	11:35	12:25	12:25	13:35	14:25	14:25	15:35	16:25	16:25	17:35	18:26	20:26
421	Dubí,MěÚ	↓	6:27	8:27	8:27	9:36	10:26	10:26	11:36	12:26	12:26	13:36	14:26	14:26	15:36	16:26	16:26	17:36	18:27	20:27
421	Dubí,Ruská	↓	|	|	|	|	|	|	|	|	|	|	|	|	|	|	|	|	|
421	Dubí,čerpací stanice	↓	6:28	8:28	8:28	9:37	10:27	10:27	11:37	12:27	12:27	13:37	14:27	14:27	15:37	16:27	16:27	17:37	18:28	20:28
421	Dubí,Rudolfova huť	↓	6:29	8:29	8:29	9:38	10:28	10:28	11:38	12:28	12:28	13:38	14:28	14:28	15:38	16:28	16:28	17:38	18:29	20:29
421	Dubí,Pozorka	↓	6:30	8:30	8:30	9:39	10:29	10:29	11:39	12:29	12:29	13:39	14:29	14:29	15:39	16:29	16:29	17:39	18:30	20:30
421	Dubí,Pozorka,Supermarket	↓	6:31	8:31	8:31	9:40	10:30	10:30	11:40	12:30	12:30	13:40	14:30	14:30	15:40	16:30	16:30	17:40	18:31	20:31
421	Dubí,Pozorka,Novosedlická	↓	6:32	8:32	8:32	9:41	10:31	10:31	11:41	12:31	12:31	13:41	14:31	14:31	15:41	16:31	16:31	17:41	18:32	20:32
421	Dubí,Pozorka,závod	↓	6:33	8:33	8:33	9:42	10:32	10:32	11:42	12:32	12:32	13:42	14:32	14:32	15:42	16:32	16:32	17:42	18:33	20:33
421	Novosedlice,hřbitov	↓	6:34	8:34	8:34	9:43	10:33	10:33	11:43	12:33	12:33	13:43	14:33	14:33	15:43	16:33	16:33	17:43	18:34	20:34
421	Novosedlice,pošta	↓	6:35	8:35	8:35	9:44	10:34	10:34	11:44	12:34	12:34	13:44	14:34	14:34	15:44	16:34	16:34	17:44	18:35	20:35
421	Novosedlice,Lípa	↓	6:36	8:36	8:36	9:45	10:35	10:35	11:45	12:35	12:35	13:45	14:35	14:35	15:45	16:35	16:35	17:45	18:36	20:36
401	Teplice,Dopravní podnik	↓	6:37	8:37	8:37	9:46	10:36	10:36	11:46	12:36	12:36	13:46	14:36	14:36	15:46	16:36	16:36	17:46	18:37	20:37
401	Teplice,Městské sály	↓	6:39	8:39	8:39	9:48	10:38	10:38	11:48	12:38	12:38	13:48	14:38	14:38	15:48	16:38	16:38	17:48	18:39	20:39
401	Teplice,Trnovany,Policie ČR	↓	6:41	8:41	8:41	9:50	10:40	10:40	11:50	12:40	12:40	13:50	14:40	14:40	15:50	16:40	16:40	17:50	18:41	20:41
401	**Teplice,Hlavní nádraží**	**příj.**	**6:43**	**8:43**	**8:43**	**9:53**	**10:43**	**10:43**	**11:53**	**12:43**	**12:43**	**13:53**	**14:43**	**14:43**	**15:53**	**16:43**	**16:43**	**17:53**	**18:43**	**20:43**
	⇨ R15 Praha		*6:51*	*8:51*	*8:51*		*10:51*	*10:51*		*12:51*	*12:51*		*14:51*	*14:51*		*16:51*	*16:51*		*18:51*	*20:51*
401	**Teplice,Hlavní nádraží**	**odj.**	**6:43**	**8:43**	**8:43**	**9:53**	**10:43**	**10:43**	**11:53**	**12:43**	**12:43**	**13:53**	**14:43**	**14:43**	**15:53**	**16:43**	**16:43**	**17:53**	**18:43**	**20:43**
401	**Teplice,Benešovo náměstí**	↓	⌇	⌇	⌇	**9:56**	⌇	⌇	**11:56**	⌇	⌇	**13:56**	⌇	⌇	**15:56**	⌇	⌇	**17:56**	⌇	⌇
401	Teplice,Alejní	↓	6:46	8:46	8:46		10:47	10:47		12:47	12:47		14:47	14:47		16:47	16:47		18:46	20:46
401	Teplice,Zámecká zahrada	↓	6:47	8:47	8:47		10:49	10:49		12:49	12:49		14:49	14:49		16:49	16:49		18:47	20:47
401	Teplice,nem.	↓	6:49	8:49	8:49		10:51	10:51		12:51	12:51		14:51	14:51		16:51	16:51		18:49	20:49
401	**Teplice,Řetenice,sídliště**	↓	**6:51**	**8:51**	**8:51**		**10:53**	**10:53**		**12:53**	**12:53**		**14:53**	**14:53**		**16:53**	**16:53**		**18:51**	**20:51**
401	Teplice,Hudcov,Panorama	↓		8:52	8:52		10:54	10:54		12:54	12:54		14:54	14:54		16:54	16:54			
401	Teplice,Řetenice,Sklářská	↓		⌇	⌇		⌇	⌇		⌇	⌇		⌇	⌇		⌇	⌇			
401	Újezdeček,nám.	↓		⌇	⌇		⌇	⌇		⌇	⌇		⌇	⌇		⌇	⌇			
401	Újezdeček,Dukla rozc.	↓		⌇	⌇		⌇	⌇		⌇	⌇		⌇	⌇		⌇	⌇			
447	Košťany,Kamenný pahorek	↓		⌇	8:56		⌇	10:58		⌇	12:58		⌇	14:58		⌇	16:58			
492	Jeníkov,Oldřichov,rozc.žel.st.	↓		⌇	8:57		⌇	10:59		⌇	12:59		⌇	14:59		⌇	16:59			
492	Jeníkov,Oldřichov,Barbora	↓		⌇	8:58		⌇	11:00		⌇	13:00		⌇	15:00		⌇	17:00			
492	Jeníkov,Oldřichov	↓		⌇	8:59		⌇	11:01		⌇	13:01		⌇	15:01		⌇	17:01			
492	Jeníkov,Oldřichov,ObÚ	↓		⌇	9:00		⌇	11:02		⌇	13:02		⌇	15:02		⌇	17:02			
492	Jeníkov,nám.	↓		⌇	9:02		⌇	11:04		⌇	13:04		⌇	15:04		⌇	17:04			
491	Lahošť	↓		8:56	9:04		10:58	11:06		12:58	13:06		14:58	15:06		16:58	17:06			
411	Duchcov,žel.st.	↓		8:57	9:05		10:59	11:07		12:59	13:07		14:59	15:07		16:59	17:07			
411	Duchcov,Teplická	↓		8:59	9:07		11:01	11:09		13:01	13:09		15:01	15:09		17:01	17:09			
411	Duchcov,Osecká	↓		9:00	9:09		11:03	11:11		13:03	13:11		15:03	15:11		17:03	17:11			
411	**Duchcov,nem.**	↓		**9:01**	**9:10**		**11:04**	**11:12**		**13:04**	**13:12**		**15:04**	**15:12**		**17:04**	**17:12**			
411	Duchcov,koupaliště	↓																		
448	Háj u Duchcova,Dolní Háj žel.zast.	↓																		
448	Háj u Duchcova,Dolní Háj rozc.	↓																		
443	Osek,Kolonie	↓																		
443	Osek,Zbrojnice	↓																		
443	Osek,nám.	↓																		
443	**Osek,Národní dům**	**příj.**																		

Poznámky

⇨ spoje navazující na linku 491
| spoj zastávkou projíždí
⌇ spoj jede po jiné trase

Všechny spoje zajišťuje nízkopodlažní vozidlo.
Ⓒ jede v sobotu
† jede v neděli a ve státem uznávané svátky

2.4 nejede 24.12.
2.5 nejede 25.12. a 1.1.
7.3 jede od 7.6. do 14.9.
7.4 nejede od 7.6. do 14.9.

Linka č. 582491 Dubí-Teplice-Duchcov-Osek
Všeobecné informace: 724 891 823, Centrální dispečink DÚK: 475 657 657, aktuální odjezdy: tabule.dopravauk.cz;
aktuální poloha spoje: provoz.dopravauk.cz; připomínky a stížnosti: podnety@dopravauk.cz
Přepravu zajišťuje: Doprava Teplice s.r.o., Lacinova 1366/10, 274 01 Slaný, info.teplice@icomtransport.cz
Na lince platí jednotný tarif a smluvní přepravní podmínky Dopravy Ústeckého kraje. Informace jsou k dispozici ve vozidlech na lince.

Graf.: T201

491 Duchcov-Teplice-Dubí-Osek (I. část)



DOPRAVA ÚSTECKÉHO KRAJE

Platí od 15.12.2024 do 13.12.2025

Zóna	ZASTÁVKA		PRACOVNÍ DNY																					
			102 ⚒	104 ⚒	106 ⚒	108 ⚒	110 ⚒	112 ⚒	114 ⚒	116 ⚒	118 ⚒	120 ⚒	122 ⚒	124 ⚒	126 ⚒	128 ⚒	130 ⚒	132 ⚒	134 ⚒	136 ⚒	138 ⚒	140 ⚒	142 ⚒	144 ⚒ 31
443	**Osek,Národní dům**	**odj.**						**7:33**	**8:35**	**9:35**	**10:35**	**11:35**	**12:35**									**17:39**	**18:39**	**19:34**
443	Osek,nám.							7:35	8:37	9:37	10:37	11:37	12:37									17:40	18:40	19:35
443	Osek,Zbrojnice							7:36	8:38	9:38	10:38	11:38	12:38									17:41	18:41	19:36
443	Osek,Kolonie							7:38	8:40	9:40	10:40	11:40	12:40									17:43	18:43	19:37
448	Háj u Duchcova,Dolní Háj rozc.							7:40	8:42	9:42	10:42	11:42	12:42									17:45	18:45	19:39
448	Háj u Duchcova,Dolní Háj žel.zast.	příj.						7:41	8:43	9:43	10:43	11:43	12:43									17:46	18:46	19:40
	⇨ U3 Děčín							*7:58*	*8:58*	*9:58*	*10:58*	*11:58*	*12:58*									*17:58*	*18:58*	*19:49*
	⇨ U3 Litvínov							*7:55*	*8:55*	*9:55*	*10:55*	*11:55*	*12:55*									*17:55*	*18:55*	*19:55*
448	Háj u Duchcova,Dolní Háj žel.zast.	odj.						7:41	8:43	9:43	10:43	11:43	12:43									17:46	18:46	19:40
411	Duchcov,koupaliště							|	|	|	|	|	|								|	|	|
411	**Duchcov,nem.**		**5:04**	**5:34**	**6:02**	**6:32**	**7:00**	**7:45**	**8:47**	**9:47**	**10:47**	**11:47**	**12:47**	**13:32**	**14:02**	**14:32**	**15:02**	**15:32**	**16:02**	**16:32**	**17:04**	**17:49**	**18:49**	**19:43**
411	Duchcov,Osecká		5:06	5:36	6:04	6:34	7:02	7:47	8:49	9:49	10:49	11:49	12:49	13:34	14:04	14:34	15:04	15:34	16:04	16:34	17:06	17:51	18:51	19:44
411	Duchcov,Teplická		5:08	5:38	6:06	6:36	7:04	7:49	8:51	9:51	10:51	11:51	12:51	13:36	14:06	14:36	15:06	15:36	16:06	16:36	17:08	17:53	18:53	19:45
411	Duchcov,žel.st.		5:10	5:40	6:08	6:38	7:06	7:51	8:53	9:53	10:53	11:53	12:53	13:38	14:08	14:38	15:08	15:38	16:08	16:38	17:10	17:55	18:55	19:47
491	Lahošť		5:11	5:41	6:09	6:39	7:07	7:52	8:54	9:54	10:54	11:54	12:54	13:39	14:09	14:39	15:09	15:39	16:09	16:39	17:11	17:56	18:56	19:48
492	Jeníkov,nám.		⌇	⌇	⌇	⌇	⌇	⌇	⌇	⌇	⌇	⌇	⌇	⌇	⌇	⌇	⌇	⌇	⌇	⌇	⌇	⌇	⌇	⌇
492	Jeníkov,Oldřichov,ObÚ		⌇	⌇	⌇	⌇	⌇	⌇	⌇	⌇	⌇	⌇	⌇	⌇	⌇	⌇	⌇	⌇	⌇	⌇	⌇	⌇	⌇	⌇
492	Jeníkov,Oldřichov		⌇	⌇	⌇	⌇	⌇	⌇	⌇	⌇	⌇	⌇	⌇	⌇	⌇	⌇	⌇	⌇	⌇	⌇	⌇	⌇	⌇	⌇
492	Jeníkov,Oldřichov,rozc.žel.st.		⌇	⌇	⌇	⌇	⌇	⌇	⌇	⌇	⌇	⌇	⌇	⌇	⌇	⌇	⌇	⌇	⌇	⌇	⌇	⌇	⌇	⌇
447	Košťany,Kamenný pahorek		⌇	⌇	⌇	⌇	⌇	⌇	⌇	⌇	⌇	⌇	⌇	⌇	⌇	⌇	⌇	⌇	⌇	⌇	⌇	⌇	⌇	⌇
401	Teplice,Hudcov,Panorama		5:14	5:44	6:13	6:43	7:11	7:56	8:58	9:58	10:58	11:58	12:58	13:43	14:13	14:43	15:13	15:43	16:13	16:43	17:14	17:59	18:59	19:51
401	Teplice,Řetenice,sídliště		5:16	5:46	6:15	6:45	7:13	7:58	9:00	10:00	11:00	12:00	13:00	13:45	14:15	14:45	15:15	15:45	16:15	16:45	17:16	18:01	19:01	19:53
401	Teplice,nem.	příj.	5:18	5:48	6:18	6:48	7:16	8:01	9:03	10:03	11:03	12:03	13:03	13:48	14:18	14:48	15:18	15:48	16:18	16:48	17:18	18:03	19:03	19:55
401	Teplice,nem.	odj.	5:18	5:48	6:18	6:48	7:18	8:03	9:03	10:03	11:03	12:03	13:03	13:48	14:18	14:48	15:18	15:48	16:18	16:48	17:18	18:03	19:03	19:55
401	Teplice,Zámecká zahrada		5:20	5:50	6:20	6:50	7:20	8:05	9:05	10:05	11:05	12:05	13:05	13:50	14:20	14:50	15:20	15:50	16:20	16:50	17:20	18:05	19:05	19:57
401	Teplice,Alejní		5:22	5:52	6:22	6:52	7:22	8:07	9:07	10:07	11:07	12:07	13:07	13:52	14:22	14:52	15:22	15:52	16:22	16:52	17:22	18:07	19:07	19:58
401	**Teplice,Benešovo náměstí**		⌇	⌇	⌇	⌇	⌇	⌇	⌇	⌇	⌇	⌇	⌇	⌇	⌇	⌇	⌇	⌇	⌇	⌇	⌇	⌇	⌇	⌇
401	**Teplice,Hlavní nádraží**	**příj.**	**5:26**	**5:56**	**6:26**	**6:56**	**7:26**	**8:11**	**9:11**	**10:11**	**11:11**	**12:11**	**13:11**	**13:56**	**14:26**	**14:56**	**15:26**	**15:56**	**16:26**	**16:56**	**17:26**	**18:11**	**19:11**	**20:01**
401	**Teplice,Hlavní nádraží**	**odj.**	**5:26**	**5:56**	**6:26**	**6:56**	**7:26**	**8:11**	**9:11**	**10:11**	**11:11**	**12:11**	**13:11**	**13:56**	**14:26**	**14:56**	**15:26**	**15:56**	**16:26**	**16:56**	**17:26**	**18:11**	**19:11**	**20:01**
401	Teplice,Trnovany,Policie ČR		5:28	5:58	6:29	6:59	7:29	8:14	9:14	10:14	11:14	12:14	13:14	13:59	14:29	14:59	15:29	15:59	16:29	16:59	17:28	18:13	19:13	20:03
401	Teplice,Městské sály		5:30	6:00	6:31	7:01	7:31	8:16	9:16	10:16	11:16	12:16	13:16	14:01	14:31	15:01	15:31	16:01	16:31	17:01	17:30	18:15	19:15	20:05
401	Teplice,Dopravní podnik		5:32	6:02	6:33	7:03	7:33	8:18	9:18	10:18	11:18	12:18	13:18	14:03	14:33	15:03	15:33	16:03	16:33	17:03	17:32	18:17	19:17	20:07
421	Novosedlice,Lípa		5:33	6:03	6:34	7:04	7:34	8:19	9:19	10:19	11:19	12:19	13:19	14:04	14:34	15:04	15:34	16:04	16:34	17:04	17:33	18:18	19:18	20:08
421	Novosedlice,pošta		5:34	6:04	6:35	7:05	7:35	8:20	9:20	10:20	11:20	12:20	13:20	14:05	14:35	15:05	15:35	16:05	16:35	17:05	17:34	18:19	19:19	20:09
421	Novosedlice,hřbitov		5:35	6:05	6:36	7:06	7:36	8:21	9:21	10:21	11:21	12:21	13:21	14:06	14:36	15:06	15:36	16:06	16:36	17:06	17:35	18:20	19:20	20:10
421	Dubí,Pozorka,závod		5:36	6:06	6:37	7:07	7:37	8:22	9:22	10:22	11:22	12:22	13:22	14:07	14:37	15:07	15:37	16:07	16:37	17:07	17:36	18:21	19:21	20:11
421	Dubí,Pozorka,Novosedlická		5:37	6:07	6:38	7:08	7:38	8:23	9:23	10:23	11:23	12:23	13:23	14:08	14:38	15:08	15:38	16:08	16:38	17:08	17:37	18:22	19:22	20:12
421	Dubí,Pozorka,Supermarket		5:38	6:08	6:39	7:09	7:39	8:24	9:24	10:24	11:24	12:24	13:24	14:09	14:39	15:09	15:39	16:09	16:39	17:09	17:38	18:23	19:23	20:13
421	Dubí,Pozorka		5:39	6:09	6:40	7:10	7:40	8:25	9:25	10:25	11:25	12:25	13:25	14:10	14:40	15:10	15:40	16:10	16:40	17:10	17:39	18:24	19:24	20:14
421	Dubí,Rudolfova huť		5:40	6:10	6:41	7:11	7:41	8:26	9:26	10:26	11:26	12:26	13:26	14:11	14:41	15:11	15:41	16:11	16:41	17:11	17:40	18:25	19:25	20:15
421	Dubí,čerpací stanice		5:41	6:11	6:42	7:12	7:42	8:27	9:27	10:27	11:27	12:27	13:27	14:12	14:42	15:12	15:42	16:12	16:42	17:12	17:41	18:26	19:26	20:16
421	Dubí,Ruská		5:42	6:12	6:43	7:13	7:43	8:28	9:28	10:28	11:28	12:28	13:28	14:13	14:43	15:13	15:43	16:13	16:43	17:13	17:42	18:27	19:27	20:17
421	Dubí,MěÚ		5:43	6:13	6:44	7:14	7:44	8:29	9:29	10:29	11:29	12:29	13:29	14:14	14:44	15:14	15:44	16:14	16:44	17:14	17:43	18:28	19:28	20:18
421	Dubí,škola		5:44	6:14	6:45	7:15	7:45	8:30	9:30	10:30	11:30	12:30	13:30	14:15	14:45	15:15	15:45	16:15	16:45	17:15	17:44	18:29	19:29	20:19
421	Dubí,kostel		5:45	6:15	6:46	7:16	7:46	8:31	9:31	10:31	11:31	12:31	13:31	14:16	14:46	15:16	15:46	16:16	16:46	17:16	17:45	18:30	19:30	20:20
421	**Dubí,lázně**	**příj.**	**5:46**	**6:16**	**6:47**	**7:17**	**7:47**	**8:32**	**9:32**	**10:32**	**11:32**	**12:32**	**13:32**	**14:17**	**14:47**	**15:17**	**15:47**	**16:17**	**16:47**	**17:17**	**17:46**	**18:31**	**19:31**	**20:21**

Poznámky

⇨ spoje navazující na linku 491

| spoj zastávkou projíždí

⌇ spoj jede po jiné trase

Všechny spoje zajišťuje nízkopodlažní vozidlo.

⚒ jede v pracovních dnech

31 nejede 31.12.

Linka č. 582491 Duchcov-Teplice-Dubí-Osek

Všeobecné informace: 724 891 823, Centrální dispečink DÚK: 475 657 657, aktuální odjezdy: tabule.dopravauk.cz;
aktuální poloha spoje: provoz.dopravauk.cz; připomínky a stížnosti: podnety@dopravauk.cz

Přepravu zajišťuje: Doprava Teplice s.r.o., Lacinova 1366/10, 274 01 Slaný, info.teplice@icomtransport.cz

Na lince platí jednotný tarif a smluvní přepravní podmínky Dopravy Ústeckého kraje. Informace jsou k dispozici ve vozidlech na lince.

Graf.: T201

491 Duchcov-Teplice-Dubí-Osek (II. část)

DOPRAVA ÚSTECKÉHO KRAJE

Platí od 15.12.2024 do 13.12.2025

Zóna	ZASTÁVKA		SOBOTA + NEDĚLE																		
			202	204	206	208	210	212	214	216	218	220	222	224	226	228	230	232	234	236	238
			⑥†7 3	⑥†7 7	⑥†	⑥†7 3	⑥†7 4	⑥†	⑥†7 3	⑥†7 4	⑥†	⑥†7 3	⑥†7 4	⑥†	⑥†7 3	⑥†7 4	⑥†	⑥†	⑥†2 4	⑥†7 3	⑥†7 7
443	**Osek,Národní dům**	**odj.**																			
443	Osek,nám.																				
443	Osek,Zbrojnice																				
443	Osek,Kolonie																				
448	Háj u Duchcova,Dolní Háj rozc.																				
448	Háj u Duchcova,Dolní Háj žel.zast.																				
411	Duchcov,koupaliště																				
411	**Duchcov,nem.**		**6:47**	**6:53**		**8:45**	**8:51**		**10:42**	**10:49**		**12:42**	**12:49**		**14:42**	**14:49**				**18:47**	**18:53**
411	Duchcov,Osecká		6:48	6:54		8:46	8:52		10:44	10:51		12:44	12:51		14:44	14:51				18:48	18:54
411	Duchcov,Teplická		6:49	6:55		8:47	8:53		10:46	10:53		12:46	12:53		14:46	14:53				18:49	18:55
411	Duchcov,žel.st.		6:51	6:57		8:49	8:55		10:48	10:55		12:48	12:55		14:48	14:55				18:51	18:57
491	Lahošť		6:52	6:58		8:50	8:56		10:49	10:56		12:49	12:56		14:49	14:56				18:52	18:58
492	Jeníkov,nám.		6:54	⌇		8:52	⌇		10:51	⌇		12:51	⌇		14:51	⌇				18:54	⌇
492	Jeníkov,Oldřichov,ObÚ		6:55	⌇		8:53	⌇		10:53	⌇		12:53	⌇		14:53	⌇				18:55	⌇
492	Jeníkov,Oldřichov		6:56	⌇		8:54	⌇		10:54	⌇		12:54	⌇		14:54	⌇				18:56	⌇
492	Jeníkov,Oldřichov,rozc.žel.st.		6:57	⌇		8:55	⌇		10:55	⌇		12:55	⌇		14:55	⌇				18:57	⌇
447	Košťany,Kamenný pahorek		6:58	⌇		8:56	⌇		10:56	⌇		12:56	⌇		14:56	⌇				18:58	⌇
401	Teplice,Hudcov,Panorama		7:01	7:01		8:59	8:59		10:59	10:59		12:59	12:59		14:59	14:59				19:01	19:01
401	Teplice,Řetenice,sídliště		7:03	7:03	7:53	9:01	9:01		11:01	11:01		13:01	13:01		15:01	15:01		17:01		19:03	19:03
401	Teplice,nem.		7:05	7:05	7:55	9:03	9:03		11:03	11:03		13:03	13:03		15:03	15:03		17:03		19:05	19:05
401	Teplice,Zámecká zahrada		7:07	7:07	7:57	9:05	9:05		11:05	11:05		13:05	13:05		15:05	15:05		17:05		19:07	19:07
401	Teplice,Alejní		7:08	7:08	7:58	9:07	9:07		11:07	11:07		13:07	13:07		15:07	15:07		17:07		19:08	19:08
401	**Teplice,Benešovo náměstí**		⌇	⌇	⌇	⌇	⌇	**9:59**	⌇	⌇	**11:59**	⌇	⌇	**13:59**	⌇	⌇	**15:59**	⌇	**18:00**	⌇	⌇
401	**Teplice,Hlavní nádraží**	**příj.**	**7:11**	**7:11**	**8:01**	**9:11**	**9:11**	**10:01**	**11:11**	**11:11**	**12:01**	**13:11**	**13:11**	**14:01**	**15:11**	**15:11**	**16:01**	**17:11**	**18:01**	**19:11**	**19:11**
401	**Teplice,Hlavní nádraží**	**odj.**	**7:11**	**7:11**	**8:01**	**9:11**	**9:11**	**10:01**	**11:11**	**11:11**	**12:01**	**13:11**	**13:11**	**14:01**	**15:11**	**15:11**	**16:01**	**17:11**	**18:01**	**19:11**	**19:11**
401	Teplice,Trnovany,Policie ČR		7:13	7:13	8:03	9:13	9:13	10:03	11:13	11:13	12:03	13:13	13:13	14:03	15:13	15:13	16:03	17:13	18:03	19:13	19:13
401	Teplice,Městské sály		7:15	7:15	8:05	9:15	9:15	10:05	11:15	11:15	12:05	13:15	13:15	14:05	15:15	15:15	16:05	17:15	18:05	19:15	19:15
401	Teplice,Dopravní podnik		7:17	7:17	8:07	9:17	9:17	10:07	11:17	11:17	12:07	13:17	13:17	14:07	15:17	15:17	16:07	17:17	18:07	19:17	19:17
421	Novosedlice,Lípa		7:18	7:18	8:08	9:18	9:18	10:08	11:18	11:18	12:08	13:18	13:18	14:08	15:18	15:18	16:08	17:18	18:08	19:18	19:18
421	Novosedlice,pošta		7:19	7:19	8:09	9:19	9:19	10:09	11:19	11:19	12:09	13:19	13:19	14:09	15:19	15:19	16:09	17:19	18:09	19:19	19:19
421	Novosedlice,hřbitov		7:20	7:20	8:10	9:20	9:20	10:10	11:20	11:20	12:10	13:20	13:20	14:10	15:20	15:20	16:10	17:20	18:10	19:20	19:20
421	Dubí,Pozorka,závod		7:21	7:21	8:11	9:21	9:21	10:11	11:21	11:21	12:11	13:21	13:21	14:11	15:21	15:21	16:11	17:21	18:11	19:21	19:21
421	Dubí,Pozorka,Novosedlická		7:22	7:22	8:12	9:22	9:22	10:12	11:22	11:22	12:12	13:22	13:22	14:12	15:22	15:22	16:12	17:22	18:12	19:22	19:22
421	Dubí,Pozorka,Supermarket		7:23	7:23	8:13	9:23	9:23	10:13	11:23	11:23	12:13	13:23	13:23	14:13	15:23	15:23	16:13	17:23	18:13	19:23	19:23
421	Dubí,Pozorka		7:24	7:24	8:14	9:24	9:24	10:14	11:24	11:24	12:14	13:24	13:24	14:14	15:24	15:24	16:14	17:24	18:14	19:24	19:24
421	Dubí,Rudolfova huť		7:25	7:25	8:15	9:25	9:25	10:15	11:25	11:25	12:15	13:25	13:25	14:15	15:25	15:25	16:15	17:25	18:15	19:25	19:25
421	Dubí,čerpací stanice		7:26	7:26	8:16	9:26	9:26	10:16	11:26	11:26	12:16	13:26	13:26	14:16	15:26	15:26	16:16	17:26	18:16	19:26	19:26
421	Dubí,Ruská		7:27	7:27	8:17	9:27	9:27	10:17	11:27	11:27	12:17	13:27	13:27	14:17	15:27	15:27	16:17	17:27	18:17	19:27	19:27
421	Dubí,MěÚ		7:28	7:28	8:18	9:28	9:28	10:18	11:28	11:28	12:18	13:28	13:28	14:18	15:28	15:28	16:18	17:28	18:18	19:28	19:28
421	Dubí,škola		7:29	7:29	8:19	9:29	9:29	10:19	11:29	11:29	12:19	13:29	13:29	14:19	15:29	15:29	16:19	17:29	18:19	19:29	19:29
421	Dubí,kostel		7:30	7:30	8:20	9:30	9:30	10:20	11:30	11:30	12:20	13:30	13:30	14:20	15:30	15:30	16:20	17:30	18:20	19:30	19:30
421	**Dubí,lázně**	**příj.**	**7:31**	**7:31**	**8:21**	**9:31**	**9:31**	**10:21**	**11:31**	**11:31**	**12:21**	**13:31**	**13:31**	**14:21**	**15:31**	**15:31**	**16:21**	**17:31**	**18:21**	**19:31**	**19:31**

Poznámky

⌇ spoj jede po jiné trase

Všechny spoje zajišťuje nízkopodlažní vozidlo.

⑥ jede v sobotu

† jede v neděli a ve státem uznávané svátky

2 4 nejede 24.12.

7 3 jede od 7.6. do 14.9.

7 4 nejede od 7.6. do 14.9.

7 7 nejede 24.12. a od 7.6. do 14.9.

Linka č. 582491 Duchcov-Teplice-Dubí-Osek
Všeobecné informace: 724 891 823, Centrální dispečink DÚK: 475 657 657, aktuální odjezdy: tabule.dopravauk.cz;
aktuální poloha spoje: provoz.dopravauk.cz; připomínky a stížnosti: podnety@dopravauk.cz
Přepravu zajišťuje: Doprava Teplice s.r.o., Lacinova 1366/10, 274 01 Slaný, info.teplice@icomtransport.cz
Na lince platí jednotný tarif a smluvní přepravní podmínky Dopravy Ústeckého kraje. Informace jsou k dispozici ve vozidlech na lince.

Graf.: T201

492 Dubí-Teplice-Košťany-Hrob-Osek (I. část)



DOPRAVA ÚSTECKÉHO KRAJE

Platí od 15.12.2024 do 13.12.2025

Zóna	ZASTÁVKA	PRACOVNÍ DNY																									
		101 ⚒	103 ⚒	105 ⚒	107 ⚒	109 ⚒	111 ⚒	113 ⚒	115 ⚒	117 ⚒	119 ⚒	121 ⚒	123 ⚒	125 ⚒	127 ⚒	129 ⚒	131 ⚒	133 ⚒	135 ⚒	137 ⚒	139 ⚒	141 ⚒	143 ⚒31	145 ⚒31	147 ⚒31	149 ⚒31
421	**Dubí,žel.st.** odj.																										
421	Dubí,hotel Sport	|	|	|	|	|	|	|	|	|	|	|	|	|	|	|	|	|	|	|	|	|	|	|	|	|
421	**Dubí,lázně**	**4:49**	**5:19**	**5:49**	**6:17**	**6:47**	**7:19**	**8:02**	**9:02**	**10:02**	**11:02**	**12:02**	**13:17**	**13:47**	**14:17**	**14:47**	**15:17**	**15:47**	**16:17**	**17:04**	**18:04**	**19:04**	**20:06**		**21:24**	**22:24**
421	Dubí,kostel	4:50	5:20	5:50	6:18	6:48	7:20	8:03	9:03	10:03	11:03	12:03	13:18	13:48	14:18	14:48	15:18	15:48	16:18	17:05	18:05	19:05	20:07		21:25	22:25
421	Dubí,škola	4:51	5:21	5:51	6:19	6:49	7:21	8:04	9:04	10:04	11:04	12:04	13:19	13:49	14:19	14:49	15:19	15:49	16:19	17:06	18:06	19:06	20:08		21:26	22:26
421	Dubí,MěÚ	4:52	5:22	5:52	6:21	6:51	7:23	8:06	9:06	10:06	11:06	12:06	13:21	13:51	14:21	14:51	15:21	15:51	16:21	17:07	18:07	19:07	20:09		21:27	22:27
421	Dubí,Krušnohorská	4:53	5:23	5:53	6:22	6:52	7:24	8:07	9:07	10:07	11:07	12:07	13:22	13:52	14:22	14:52	15:22	15:52	16:22	17:08	18:08	19:08	20:10		21:28	22:28
421	Dubí,porcelánka	4:54	5:24	5:54	6:24	6:54	7:26	8:09	9:09	10:09	11:09	12:09	13:24	13:54	14:24	14:54	15:24	15:54	16:24	17:09	18:09	19:09	20:11		21:29	22:29
421	Dubí,Bystřice,Tovární II	4:55	5:25	5:55	6:25	6:55	7:27	8:10	9:10	10:10	11:10	12:10	13:25	13:55	14:25	14:55	15:25	15:55	16:25	17:10	18:10	19:10	20:12		21:30	22:30
421	Dubí,Bystřice,Tovární I	4:56	5:26	5:56	6:26	6:56	7:28	8:11	9:11	10:11	11:11	12:11	13:26	13:56	14:26	14:56	15:26	15:56	16:26	17:11	18:11	19:11	20:13		21:31	22:31
421	Dubí,Bystřice,Dlouhá	4:57	5:27	5:57	6:27	6:57	7:29	8:12	9:12	10:12	11:12	12:12	13:27	13:57	14:27	14:57	15:27	15:57	16:27	17:12	18:12	19:12	20:14		21:32	22:32
421	Dubí,Bystřice,B.Němcové	4:58	5:28	5:58	6:28	6:58	7:30	8:13	9:13	10:13	11:13	12:13	13:28	13:58	14:28	14:58	15:28	15:58	16:28	17:13	18:13	19:13	20:15		21:33	22:33
421	Dubí,Bystřice,papírny	5:00	5:30	6:00	6:30	7:00	7:32	8:15	9:15	10:15	11:15	12:15	13:30	14:00	14:30	15:00	15:30	16:00	16:30	17:15	18:15	19:15	20:16		21:34	22:34
421	Novosedlice,SEKO	5:01	5:31	6:01	6:31	7:01	7:33	8:16	9:16	10:16	11:16	12:16	13:31	14:01	14:31	15:01	15:31	16:01	16:31	17:16	18:16	19:16	20:17		21:35	22:35
421	Novosedlice,Bystřická	5:02	5:32	6:02	6:32	7:02	7:34	8:17	9:17	10:17	11:17	12:17	13:32	14:02	14:32	15:02	15:32	16:02	16:32	17:17	18:17	19:17	20:18		21:36	22:36
421	Novosedlice,pošta	5:04	5:34	6:04	6:34	7:04	7:36	8:19	9:19	10:19	11:19	12:19	13:34	14:04	14:34	15:04	15:34	16:04	16:34	17:19	18:19	19:19	20:20		21:38	22:38
421	Novosedlice,Lípa	5:05	5:35	6:05	6:35	7:05	7:37	8:20	9:20	10:20	11:20	12:20	13:35	14:05	14:35	15:05	15:35	16:05	16:35	17:20	18:20	19:20	20:21		21:39	22:39
401	Teplice,Dopravní podnik	5:06	5:36	6:06	6:36	7:06	7:38	8:21	9:21	10:21	11:21	12:21	13:36	14:06	14:36	15:06	15:36	16:06	16:36	17:21	18:21	19:21	20:22		21:40	22:40
401	Teplice,Městské sály	5:08	5:38	6:08	6:38	7:08	7:40	8:23	9:23	10:23	11:23	12:23	13:38	14:08	14:38	15:08	15:38	16:08	16:38	17:23	18:23	19:23	20:24		21:42	22:42
401	Teplice,Trnovany,Policie ČR	5:10	5:40	6:10	6:40	7:10	7:42	8:25	9:25	10:25	11:25	12:25	13:40	14:10	14:40	15:10	15:40	16:10	16:40	17:25	18:25	19:25	20:26		21:44	22:44
401	**Teplice,Hlavní nádraží** příj.	**5:13**	**5:43**	**6:13**	**6:43**	**7:13**	**7:45**	**8:28**	**9:28**	**10:28**	**11:28**	**12:28**	**13:43**	**14:13**	**14:43**	**15:13**	**15:43**	**16:13**	**16:43**	**17:28**	**18:28**	**19:28**	**20:28**		**21:46**	**22:46**
	⇨ 482 Kostomlaty p.Milešovkou																									*22:47*
	⇨ 486 Krupka																								*21:47*	*22:47*
	⇨ 486 Osek																								*21:47*	*22:47*
	⇨ U1 Děčín							*8:37*	*9:37*	*10:37*	*11:37*	*12:37*								*17:37*	*18:37*	*19:37*	*20:37*			
	⇨ U1 Kadaň	*5:19*		*6:19*		*7:19*								*14:19*		*15:19*		*16:19*								
	⇨ U51 Ústí n.L.						*7:51*										*15:51*									
	⇨ R15 Praha		*5:51*		*6:51*										*14:51*				*16:51*							
401	**Teplice,Hlavní nádraží** odj.	**5:13**	**5:43**	**6:13**	**6:43**	**7:13**	**7:45**	**8:28**	**9:28**	**10:28**	**11:28**	**12:28**	**13:43**	**14:13**	**14:43**	**15:13**	**15:43**	**16:13**	**16:43**	**17:28**	**18:28**	**19:28**	**20:28**	**21:15**	**21:47**	**22:47**
401	Teplice,Alejní	5:17	5:47	6:17	6:47	7:17	7:49	8:32	9:32	10:32	11:32	12:32	13:47	14:17	14:47	15:17	15:47	16:17	16:47	17:32	18:32	19:32	20:31	21:18	21:50	22:50
401	Teplice,Zámecká zahrada	5:19	5:49	6:19	6:49	7:19	7:51	8:34	9:34	10:34	11:34	12:34	13:49	14:19	14:49	15:19	15:49	16:19	16:49	17:34	18:34	19:33	20:32	21:19	21:51	22:51
401	Teplice,nem.	5:21	5:51	6:22	6:52	7:22	7:54	8:37	9:37	10:37	11:37	12:37	13:52	14:22	14:52	15:22	15:52	16:22	16:52	17:36	18:36	19:35	20:34	21:21	21:53	22:53
401	Teplice,Řetenice,sídliště	5:23	5:53	6:24	6:54	7:24	7:56	8:39	9:39	10:39	11:39	12:39	13:54	14:24	14:54	15:24	15:54	16:24	16:54	17:38	18:38	19:37	20:36	21:23	21:55	22:54
401	Teplice,Hudcov,Panorama	5:24	5:54	6:25	6:55	7:25		8:40	9:40	10:40	11:40	12:40	13:55	14:25	14:55	15:25	15:55	16:25	16:55	17:39	18:39	19:38	20:37	21:24	21:56	22:55
447	Košťany,Kamenný pahorek	5:28	5:58	6:29	6:59	7:29		8:44	9:44	10:44	11:44	12:44	13:59	14:29	14:59	15:29	15:59	16:29	16:59	17:43	18:43	19:42	20:41	21:28	22:00	22:59
447	Košťany,vjezd	5:29	5:59	6:30	7:00	7:30		8:45	9:45	10:45	11:45	12:45	14:00	14:30	15:00	15:30	16:00	16:30	17:00	17:44	18:44	19:43	20:42	21:29	22:01	23:00
447	Košťany,nám.	5:30	6:00	6:31	7:01	7:31		8:46	9:46	10:46	11:46	12:46	14:01	14:31	15:01	15:31	16:01	16:31	17:01	17:45	18:45	19:44	20:43	21:30	22:02	23:01
447	Košťany,škola	|	|	|	|	|		|	|	|	|	|	|	|	|	|	|	|	|	|	|	|	|	|	|
447	Košťany,Střelná,Zátiší	5:32	6:02	6:33	7:03	7:33		8:48	9:48	10:48	11:48	12:48	14:03	14:33	15:03	15:33	16:03	16:33	17:03	17:47	18:47	19:45	20:44	21:31	22:03	23:03
447	Košťany,Střelná,u kapličky	5:33	6:03	6:34	7:04	7:34		8:49	9:49	10:49	11:49	12:49	14:04	14:34	15:04	15:34	16:04	16:34	17:04	17:48	18:48	19:46	20:45	21:32	22:04	23:04
447	**Košťany,Střelná,sídliště**	**5:34**	**6:04**	**6:35**	**7:05**	**7:35**		**8:50**	**9:50**	**10:50**	**11:50**	**12:50**	**14:05**	**14:35**	**15:05**	**15:35**	**16:05**	**16:35**	**17:05**	**17:49**	**18:49**	**19:47**	**20:46**	**21:33**	**22:05**	**23:05**
447	Košťany,Střelná																				18:51	19:49	20:48	21:35	22:07	23:07
441	Hrob,Mlýny																				18:53	19:51	20:50	21:37	22:09	23:09
441	**Hrob**																				**18:55**	**19:53**	**20:52**	**21:39**	**22:11**	**23:11**
441	Hrob,Beseda																									
441	Hrob,Křižanov																									
442	Háj u Duchcova,statek																									
442	Háj u Duchcova,Horní Háj																									
443	Osek,Tyršova																									
443	**Osek,Národní dům** příj.																									

Poznámky

⇨ spoje navazující na linku 492

| spoj zastávkou projíždí

Všechny spoje zajišťuje nízkopodlažní vozidlo.

⚒ jede v pracovních dnech

31 nejede 31.12.

Linka č. 582492 Dubí-Teplice-Košťany-Hrob-Osek
Všeobecné informace: 724 891 823, Centrální dispečink DÚK: 475 657 657, aktuální odjezdy: tabule.dopravauk.cz;
aktuální poloha spoje: provoz.dopravauk.cz; připomínky a stížnosti: podnety@dopravauk.cz
Přepravu zajišťuje: Doprava Teplice s.r.o., Lacinova 1366/10, 274 01 Slaný, info.teplice@icomtransport.cz
Na lince platí jednotný tarif a smluvní přepravní podmínky Dopravy Ústeckého kraje. Informace jsou k dispozici ve vozidlech na lince.

Graf.: T201

492 Dubí-Teplice-Košťany-Hrob-Osek (II. část)

DOPRAVA ÚSTECKÉHO KRAJE

Platí od 15.12.2024 do 13.12.2025

Zóna	ZASTÁVKA	SOBOTA + NEDĚLE																		
		201	203	205	207	209	211	213	215	217	219	221	223	225	227	229	231	233	235	237
		⑥†2.5	⑥†2.5	⑥†2.5	⑥†	⑥†	⑥†	⑥†	⑥†	⑥†	⑥†	⑥†	⑥†	⑥†	⑥†	⑥†2.4	⑥†2.4	⑥†2.4	⑥†2.4	⑥†2.4
421	**Dubí,žel.st.** odj.			**7:03**			**10:01**						**16:01**			**19:03**				
421	Dubí,hotel Sport			7:04			10:02						16:02			19:04				
421	**Dubí,lázně**	**5:06**	**6:06**	**7:06**	**8:06**	**9:04**	**10:04**	**11:04**	**12:04**	**13:04**	**14:04**	**15:04**	**16:04**	**17:04**	**18:06**	**19:06**	**20:06**		**21:24**	**22:24**
421	Dubí,kostel	5:07	6:07	7:07	8:07	9:05	10:05	11:05	12:05	13:05	14:05	15:05	16:05	17:05	18:07	19:07	20:07		21:25	22:25
421	Dubí,škola	5:08	6:08	7:08	8:08	9:06	10:06	11:06	12:06	13:06	14:06	15:06	16:06	17:06	18:08	19:08	20:08		21:26	22:26
421	Dubí,MěÚ	5:09	6:09	7:09	8:09	9:07	10:07	11:07	12:07	13:07	14:07	15:07	16:07	17:07	18:09	19:09	20:09		21:27	22:27
421	Dubí,Krušnohorská	5:10	6:10	7:10	8:10	9:08	10:08	11:08	12:08	13:08	14:08	15:08	16:08	17:08	18:10	19:10	20:10		21:28	22:28
421	Dubí,porcelánka	5:11	6:11	7:11	8:11	9:09	10:09	11:09	12:09	13:09	14:09	15:09	16:09	17:09	18:11	19:11	20:11		21:29	22:29
421	Dubí,Bystřice,Tovární II	5:12	6:12	7:12	8:12	9:10	10:10	11:10	12:10	13:10	14:10	15:10	16:10	17:10	18:12	19:12	20:12		21:30	22:30
421	Dubí,Bystřice,Tovární I	5:13	6:13	7:13	8:13	9:11	10:11	11:11	12:11	13:11	14:11	15:11	16:11	17:11	18:13	19:13	20:13		21:31	22:31
421	Dubí,Bystřice,Dlouhá	5:14	6:14	7:14	8:14	9:12	10:12	11:12	12:12	13:12	14:12	15:12	16:12	17:12	18:14	19:14	20:14		21:32	22:32
421	Dubí,Bystřice,B.Němcové	5:15	6:15	7:15	8:15	9:13	10:13	11:13	12:13	13:13	14:13	15:13	16:13	17:13	18:15	19:15	20:15		21:33	22:33
421	Dubí,Bystřice,papírny	5:16	6:16	7:16	8:16	9:15	10:15	11:15	12:15	13:15	14:15	15:15	16:15	17:15	18:16	19:16	20:16		21:34	22:34
421	Novosedlice,SEKO	5:17	6:17	7:17	8:17	9:16	10:16	11:16	12:16	13:16	14:16	15:16	16:16	17:16	18:17	19:17	20:17		21:35	22:35
421	Novosedlice,Bystřická	5:18	6:18	7:18	8:18	9:17	10:17	11:17	12:17	13:17	14:17	15:17	16:17	17:17	18:18	19:18	20:18		21:36	22:36
421	Novosedlice,pošta	5:20	6:20	7:20	8:20	9:19	10:19	11:19	12:19	13:19	14:19	15:19	16:19	17:19	18:20	19:20	20:20		21:38	22:38
421	Novosedlice,Lípa	5:21	6:21	7:21	8:21	9:20	10:20	11:20	12:20	13:20	14:20	15:20	16:20	17:20	18:21	19:21	20:21		21:39	22:39
401	Teplice,Dopravní podnik	5:22	6:22	7:22	8:22	9:21	10:21	11:21	12:21	13:21	14:21	15:21	16:21	17:21	18:22	19:22	20:22		21:40	22:40
401	Teplice,Městské sály	5:24	6:24	7:24	8:24	9:23	10:23	11:23	12:23	13:23	14:23	15:23	16:23	17:23	18:24	19:24	20:24		21:42	22:42
401	Teplice,Trnovany,Policie ČR	5:26	6:26	7:26	8:26	9:25	10:25	11:25	12:25	13:25	14:25	15:25	16:25	17:25	18:26	19:26	20:26		21:44	22:44
401	**Teplice,Hlavní nádraží** příj.	**5:28**	**6:28**	**7:28**	**8:28**	**9:28**	**10:28**	**11:28**	**12:28**	**13:28**	**14:28**	**15:28**	**16:28**	**17:28**	**18:28**	**19:28**	**20:28**		**21:46**	**22:46**
	⇨ 482 Kostomlaty p.Milešovkou																			*22:47*
	⇨ 486 Krupka																		*21:47*	*22:47*
	⇨ 486 Osek																		*21:47*	*22:47*
	⇨ U1 Děčín	*5:37*	*6:37*	*7:37*	*8:37*	*9:37*	*10:37*	*11:37*	*12:37*	*13:37*	*14:37*	*15:37*	*16:37*	*17:37*	*18:37*	*19:37*	*20:37*			
401	**Teplice,Hlavní nádraží** odj.	**5:28**	**6:28**	**7:28**	**8:28**	**9:28**	**10:28**	**11:28**	**12:28**	**13:28**	**14:28**	**15:28**	**16:28**	**17:28**	**18:28**	**19:28**	**20:28**	**21:15**	**21:47**	**22:47**
401	Teplice,Alejní	5:31	6:31	7:31	8:31	9:32	10:32	11:32	12:32	13:32	14:32	15:32	16:32	17:32	18:31	19:31	20:31	21:18	21:50	22:50
401	Teplice,Zámecká zahrada	5:32	6:32	7:32	8:32	9:34	10:34	11:34	12:34	13:34	14:34	15:34	16:34	17:34	18:32	19:32	20:32	21:19	21:51	22:51
401	Teplice,nem.	5:34	6:34	7:34	8:34	9:36	10:36	11:36	12:36	13:36	14:36	15:36	16:36	17:36	18:34	19:34	20:34	21:21	21:53	22:53
401	Teplice,Řetenice,sídliště	5:36	6:36	7:36	8:36	9:38	10:38	11:38	12:38	13:38	14:38	15:38	16:38	17:38	18:36	19:36	20:36	21:23	21:55	22:54
401	Teplice,Hudcov,Panorama	5:37	6:37	7:37	8:37	9:39	10:39	11:39	12:39	13:39	14:39	15:39	16:39	17:39	18:37	19:37	20:37	21:24	21:56	22:55
447	Košťany,Kamenný pahorek	5:41	6:41	7:41	8:41	9:43	10:43	11:43	12:43	13:43	14:43	15:43	16:43	17:43	18:41	19:41	20:41	21:28	22:00	22:59
447	Košťany,vjezd	5:42	6:42	7:42	8:42	9:44	10:44	11:44	12:44	13:44	14:44	15:44	16:44	17:44	18:42	19:42	20:42	21:29	22:01	23:00
447	Košťany,nám.	5:43	6:43	7:43	8:43	9:45	10:45	11:45	12:45	13:45	14:45	15:45	16:45	17:45	18:43	19:43	20:43	21:30	22:02	23:01
447	Košťany,škola	|	|	|	|	|	|	|	|	|	|	|	|	|	|	|	|	|	|	|
447	Košťany,Střelná,Zátiší	5:44	6:44	7:44	8:44	9:47	10:47	11:47	12:47	13:47	14:47	15:47	16:47	17:47	18:44	19:44	20:44	21:31	22:03	23:03
447	Košťany,Střelná,u kapličky	5:45	6:45	7:45	8:45	9:48	10:48	11:48	12:48	13:48	14:48	15:48	16:48	17:48	18:45	19:45	20:45	21:32	22:04	23:04
447	**Košťany,Střelná,sídliště**	**5:46**	**6:46**	**7:46**	**8:46**	**9:49**	**10:49**	**11:49**	**12:49**	**13:49**	**14:49**	**15:49**	**16:49**	**17:49**	**18:46**	**19:46**	**20:46**	**21:33**	**22:05**	**23:05**
447	Košťany,Střelná	5:48	6:48	7:48	8:48	9:51	10:51	11:51	12:51	13:51	14:51	15:51	16:51	17:51	18:48	19:48	20:48	21:35	22:07	23:07
441	Hrob,Mlýny	5:50	6:50	7:50	8:50	9:53	10:53	11:53	12:53	13:53	14:53	15:53	16:53	17:53	18:50	19:50	20:50	21:37	22:09	23:09
441	**Hrob**	**5:52**	**6:52**	**7:52**	**8:52**	**9:55**	**10:55**	**11:55**	**12:55**	**13:55**	**14:55**	**15:55**	**16:55**	**17:55**	**18:52**	**19:52**	**20:52**	**21:39**	**22:11**	**23:11**
441	Hrob,Beseda				8:53	9:56	10:56	11:56	12:56	13:56	14:56	15:56	16:56	17:56	18:53					
441	Hrob,Křižanov				8:54	9:58	10:58	11:58	12:58	13:58	14:58	15:58	16:58	17:58	18:54					
442	Háj u Duchcova,statek				8:56	10:00	11:00	12:00	13:00	14:00	15:00	16:00	17:00	18:00	18:56					
442	Háj u Duchcova,Horní Háj				8:57	10:01	11:01	12:01	13:01	14:01	15:01	16:01	17:01	18:01	18:57					
443	Osek,Tyršova				8:58	10:02	11:02	12:02	13:02	14:02	15:02	16:02	17:02	18:02	18:58					
443	**Osek,Národní dům** příj.				**8:59**	**10:03**	**11:03**	**12:03**	**13:03**	**14:03**	**15:03**	**16:03**	**17:03**	**18:03**	**18:59**					
	⇨ 486 Krupka				*9:09*	*10:09*	*11:09*	*12:09*	*13:09*	*14:09*	*15:09*	*16:09*	*17:09*	*18:14*	2.4 19:14					

Poznámky

⇨ spoje navazující na linku 492

| spoj zastávkou projíždí

Všechny spoje zajišťuje nízkopodlažní vozidlo.

⑥ jede v sobotu

† jede v neděli a ve státem uznávané svátky

2.4 nejede 24.12.

2.5 nejede 25.12. a 1.1.

Linka č. 582492 Dubí-Teplice-Košťany-Hrob-Osek
Všeobecné informace: 724 891 823, Centrální dispečink DÚK: 475 657 657, aktuální odjezdy: tabule.dopravauk.cz;
aktuální poloha spoje: provoz.dopravauk.cz; připomínky a stížnosti: podnety@dopravauk.cz
Přepravu zajišťuje: Doprava Teplice s.r.o., Lacinova 1366/10, 274 01 Slaný, info.teplice@icomtransport.cz
Na lince platí jednotný tarif a smluvní přepravní podmínky Dopravy Ústeckého kraje. Informace jsou k dispozici ve vozidlech na lince.

Graf.: T201

492 Osek-Hrob-Košťany-Teplice-Dubí (I. část)

DOPRAVA ÚSTECKÉHO KRAJE

Platí od 15.12.2024 do 13.12.2025

Zóna	ZASTÁVKA	PRACOVNÍ DNY																									
		102 ⚒	104 ⚒	106 ⚒	108 ⚒	110 ⚒	112 ⚒	114 ⚒	116 ⚒	118 ⚒	120 ⚒	122 ⚒	124 ⚒	126 ⚒	128 ⚒	130 ⚒	132 ⚒	134 ⚒	136 ⚒	138 ⚒	140 ⚒	142 ⚒	144 ⚒	146 ⚒ 3 1	148 ⚒ 3 1	150 ⚒ 3 1	152 ⚒ 3 1
443	**Osek,Národní dům**	**odj.**																									
443	Osek,Tyršova	↓																									
442	Háj u Duchcova,Horní Háj	↓																									
442	Háj u Duchcova,statek	↓																									
441	Hrob,Křižanov	↓																									
441	Hrob,Beseda	↓																									
441	**Hrob**	**přij.**																									
441	**Hrob**	**odj.**	**4:12**	**4:44**	**5:14**																		**18:59**	**20:01**	**20:49**	**21:40**	**22:21**
441	Hrob,Mlýny	↓	4:14	4:46	5:16																		19:01	20:03	20:51	21:42	22:23
447	Košťany,Střelná	↓	4:16	4:48	5:18																		19:03	20:05	20:53	21:44	22:25
447	**Košťany,Střelná,sídliště**		**4:18**	**4:50**	**5:20**	**5:49**	**6:17**	**6:45**	**7:13**	**8:02**	**9:02**	**10:02**	**11:02**	**12:02**	**13:02**	**13:47**	**14:17**	**14:47**	**15:17**	**15:47**	**16:17**	**16:48**	**18:05**	**19:05**	**20:07**	**20:55**	**21:46**	**22:27**
447	Košťany,Střelná,u kapličky		4:19	4:51	5:21	5:50	6:18	6:46	7:14	8:03	9:03	10:03	11:03	12:03	13:03	13:48	14:18	14:48	15:18	15:48	16:18	16:49	18:06	19:06	20:08	20:56	21:47	22:28
447	Košťany,Střelná,Zátiší		4:20	4:52	5:22	5:51	6:19	6:47	7:15	8:04	9:04	10:04	11:04	12:04	13:04	13:49	14:19	14:49	15:19	15:49	16:19	16:50	18:07	19:07	20:09	20:57	21:48	22:29
447	Košťany,škola		|	|	|	|	|	|	7:16	|	|	|	|	|	|	|	|	|	|	|	|	|	|	|	|	|	|
447	Košťany,nám.		4:22	4:54	5:24	5:53	6:21	6:49	7:19	8:06	9:06	10:06	11:06	12:06	13:06	13:51	14:21	14:51	15:21	15:51	16:21	16:52	18:09	19:09	20:11	20:59	21:50	22:31
447	Košťany,vjezd		4:23	4:55	5:25	5:54	6:23	6:51	7:21	8:08	9:08	10:08	11:08	12:08	13:08	13:53	14:23	14:53	15:23	15:53	16:23	16:54	18:10	19:10	20:12	21:00	21:51	22:32
447	Košťany,Kamenný pahorek		4:24	4:56	5:26	5:55	6:24	6:52	7:22	8:09	9:09	10:09	11:09	12:09	13:09	13:54	14:24	14:54	15:24	15:54	16:24	16:55	18:11	19:11	20:13	21:01	21:52	22:33
401	Teplice,Hudcov,Panorama		4:27	4:59	5:29	5:58	6:28	6:56	7:26	8:13	9:13	10:13	11:13	12:13	13:13	13:58	14:28	14:58	15:28	15:58	16:28	16:59	18:14	19:14	20:16	21:04	21:55	22:36
401	Teplice,Řetenice,sídliště	↓	4:29	5:01	5:31	6:00	6:30	6:58	7:28	8:15	9:15	10:15	11:15	12:15	13:15	14:00	14:30	15:00	15:30	16:00	16:30	17:01	18:16	19:16	20:18	21:06	21:57	22:38
401	Teplice,nem.	příj.	4:31	5:03	5:33	6:03	6:33	7:01	7:31	8:18	9:18	10:18	11:18	12:18	13:18	14:03	14:33	15:03	15:33	16:03	16:33	17:03	18:18	19:18	20:20	21:08	21:59	22:40
401	Teplice,nem.	odj.	4:31	5:03	5:33	6:03	6:33	7:03	7:33	8:18	9:18	10:18	11:18	12:18	13:18	14:03	14:33	15:03	15:33	16:03	16:33	17:03	18:18	19:18	20:20	21:08	21:59	22:40
401	Teplice,Zámecká zahrada	↓	4:33	5:05	5:35	6:05	6:35	7:05	7:35	8:20	9:20	10:20	11:20	12:20	13:20	14:05	14:35	15:05	15:35	16:05	16:35	17:05	18:20	19:20	20:22	21:10	22:01	22:42
401	Teplice,Alejní	↓	4:35	5:07	5:37	6:07	6:37	7:07	7:37	8:22	9:22	10:22	11:22	12:22	13:22	14:07	14:37	15:07	15:37	16:07	16:37	17:07	18:22	19:22	20:23	21:11	22:02	22:43
401	**Teplice,Hlavní nádraží**	**přij.**	**4:39**	**5:11**	**5:41**	**6:11**	**6:41**	**7:11**	**7:41**	**8:26**	**9:26**	**10:26**	**11:26**	**12:26**	**13:26**	**14:11**	**14:41**	**15:11**	**15:41**	**16:11**	**16:41**	**17:11**	**18:26**	**19:26**	**20:26**	**21:14**	**22:05**	**22:46**
	⇨ 480 Chlumec																									*21:15*	*22:05*	
	⇨ 480 Dubí		*4:40*																									
	⇨ 482 Kostomlaty p.Milešovkou																									*21:15*		*22:47*
	⇨ 482 Proboštov																											*22:47*
	⇨ 483 Krupka																											*22:48*
	⇨ 486 Krupka																											*22:47*
	⇨ 488 Ústí n.L.		*4:40*																									
	⇨ 490 Modlany																									*21:16*		
	⇨ U1 Děčín								*8:37*	*9:37*	*10:37*	*11:37*	*12:37*	*13:37*								*18:37*	*19:37*	*20:37*			
	⇨ U1 Kadaň		*4:51*	*5:19*		*6:19*		*7:19*							*14:19*		*15:19*		*16:19*		*17:19*						
	⇨ U51 Ústí n.L.								*7:51*									*15:51*									
	⇨ R15 Praha		*4:51*		*5:51*		*6:51*									*14:51*				*16:51*							
401	**Teplice,Hlavní nádraží**	**odj.**		**5:11**	**5:41**	**6:11**	**6:41**	**7:11**	**7:41**	**8:26**	**9:26**	**10:26**	**11:26**	**12:26**	**13:26**	**14:11**	**14:41**	**15:11**	**15:41**	**16:11**	**16:41**	**17:11**	**18:26**	**19:26**	**20:26**	**21:15**		**22:47**
401	Teplice,Trnovany,Policie ČR	↓		5:13	5:43	6:14	6:44	7:14	7:44	8:29	9:29	10:29	11:29	12:29	13:29	14:14	14:44	15:14	15:44	16:14	16:44	17:13	18:28	19:28	20:28	21:17		22:49
401	Teplice,Městské sály	↓		5:15	5:45	6:16	6:46	7:16	7:46	8:31	9:31	10:31	11:31	12:31	13:31	14:16	14:46	15:16	15:46	16:16	16:46	17:15	18:30	19:30	20:30	21:19		22:51
401	Teplice,Dopravní podnik	↓		5:17	5:47	6:18	6:48	7:18	7:48	8:33	9:33	10:33	11:33	12:33	13:33	14:18	14:48	15:18	15:48	16:18	16:48	17:17	18:32	19:32	20:32	21:21		22:53
421	Novosedlice,Lípa	↓		5:18	5:48	6:19	6:49	7:19	7:49	8:34	9:34	10:34	11:34	12:34	13:34	14:19	14:49	15:19	15:49	16:19	16:49	17:18	18:33	19:33	20:33	21:22		22:54
421	Novosedlice,pošta	↓		5:19	5:49	6:20	6:50	7:20	7:50	8:35	9:35	10:35	11:35	12:35	13:35	14:20	14:50	15:20	15:50	16:20	16:50	17:19	18:34	19:34	20:34	21:23		22:55
421	Novosedlice,Bystřická	↓		5:21	5:51	6:22	6:52	7:22	7:52	8:37	9:37	10:37	11:37	12:37	13:37	14:22	14:52	15:22	15:52	16:22	16:52	17:21	18:36	19:35	20:35	21:24		22:56
421	Novosedlice,SEKO	↓		5:22	5:52	6:23	6:53	7:23	7:53	8:38	9:38	10:38	11:38	12:38	13:38	14:23	14:53	15:23	15:53	16:23	16:53	17:22	18:37	19:36	20:36	21:25		22:57
421	Dubí,Bystřice,papírny	↓		5:23	5:53	6:24	6:54	7:24	7:54	8:39	9:39	10:39	11:39	12:39	13:39	14:24	14:54	15:24	15:54	16:24	16:54	17:23	18:38	19:37	20:37	21:26		22:58
421	Dubí,Bystřice,B.Němcové	↓		5:24	5:54	6:25	6:55	7:25	7:55	8:40	9:40	10:40	11:40	12:40	13:40	14:25	14:55	15:25	15:55	16:25	16:55	17:24	18:39	19:38	20:38	21:27		22:59
421	Dubí,Bystřice,Dlouhá	↓		5:25	5:55	6:26	6:56	7:26	7:56	8:41	9:41	10:41	11:41	12:41	13:41	14:26	14:56	15:26	15:56	16:26	16:56	17:25	18:40	19:39	20:39	21:28		23:00
421	Dubí,Bystřice,Tovární I	↓		5:26	5:56	6:27	6:57	7:27	7:57	8:42	9:42	10:42	11:42	12:42	13:42	14:27	14:57	15:27	15:57	16:27	16:57	17:26	18:41	19:40	20:40	21:29		23:01
421	Dubí,Bystřice,Tovární II	↓		5:27	5:57	6:28	6:58	7:28	7:58	8:43	9:43	10:43	11:43	12:43	13:43	14:28	14:58	15:28	15:58	16:28	16:58	17:27	18:42	19:41	20:41	21:30		23:02
421	Dubí,porcelánka	↓		5:28	5:58	6:29	6:59	7:29	7:59	8:44	9:44	10:44	11:44	12:44	13:44	14:29	14:59	15:29	15:59	16:29	16:59	17:28	18:43	19:42	20:42	21:31		23:03
421	Dubí,Krušnohorská	↓		5:29	5:59	6:30	7:00	7:30	8:00	8:45	9:45	10:45	11:45	12:45	13:45	14:30	15:00	15:30	16:00	16:30	17:00	17:29	18:44	19:43	20:43	21:32		23:04
421	Dubí,MěÚ	↓		5:30	6:00	6:31	7:01	7:31	8:01	8:46	9:46	10:46	11:46	12:46	13:46	14:31	15:01	15:31	16:01	16:31	17:01	17:30	18:45	19:44	20:44	21:33		23:05
421	Dubí,škola	↓		5:31	6:01	6:32	7:02	7:32	8:02	8:47	9:47	10:47	11:47	12:47	13:47	14:32	15:02	15:32	16:02	16:32	17:02	17:31	18:46	19:45	20:45	21:34		23:06
421	Dubí,kostel	↓		5:32	6:02	6:33	7:03	7:33	8:03	8:48	9:48	10:48	11:48	12:48	13:48	14:33	15:03	15:33	16:03	16:33	17:03	17:32	18:47	19:46	20:46	21:35		23:07
421	**Dubí,lázně**		**5:33**	**6:03**	**6:34**	**7:04**	**7:34**	**8:04**	**8:49**	**9:49**	**10:49**	**11:49**	**12:49**	**13:49**	**14:34**	**15:04**	**15:34**	**16:04**	**16:34**	**17:04**	**17:33**	**18:48**	**19:47**	**20:47**	**21:36**		**23:08**
421	Dubí,hotel Sport	↓																									
421	**Dubí,žel.st.**	**přij.**																									

Poznámky

⇨ spoje navazující na linku 492

| spoj zastávkou projíždí

Všechny spoje zajišťuje nízkopodlažní vozidlo.

⚒ jede v pracovních dnech

3 1 nejede 31.12.

Linka č. 582492 Osek-Hrob-Košťany-Teplice-Dubí
Všeobecné informace: 724 891 823, Centrální dispečink DÚK: 475 657 657, aktuální odjezdy: tabule.dopravauk.cz;
aktuální poloha spoje: provoz.dopravauk.cz; připomínky a stížnosti: podnety@dopravauk.cz
Přepravu zajišťuje: Doprava Teplice s.r.o., Lacinova 1366/10, 274 01 Slaný, info.teplice@icomtransport.cz
Na lince platí jednotný tarif a smluvní přepravní podmínky Dopravy Ústeckého kraje. Informace jsou k dispozici ve vozidlech na lince.

Graf.: T201

492 Osek-Hrob-Košťany-Teplice-Dubí (II. část)

DOPRAVA ÚSTECKÉHO KRAJE

Platí od 15.12.2024 do 13.12.2025

Zóna	ZASTÁVKA	SOBOTA + NEDĚLE																			
		202 ⑥†2.5	204 ⑥†2.5	206 ⑥†2.5	208 ⑥†2.5	210 ⑥†	212 ⑥†	214 ⑥†	216 ⑥†	218 ⑥†	220 ⑥†	222 ⑥†	224 ⑥†	226 ⑥†	228 ⑥†	230 ⑥†	232 ⑥†2.4	234 ⑥†2.4	236 ⑥†2.4	238 ⑥†2.4	240 ⑥†2.4
443	**Osek,Národní dům** **odj.**						**8:50**	**9:50**	**10:50**	**11:50**	**12:50**	**13:50**	**14:50**	**15:50**	**16:50**	**17:52**	**18:52**				
443	Osek,Tyršova						8:51	9:51	10:51	11:51	12:51	13:51	14:51	15:51	16:51	17:53	18:53				
442	Háj u Duchcova,Horní Háj						8:53	9:53	10:53	11:53	12:53	13:53	14:53	15:53	16:53	17:55	18:55				
442	Háj u Duchcova,statek						8:54	9:54	10:54	11:54	12:54	13:54	14:54	15:54	16:54	17:56	18:56				
441	Hrob,Křižanov						8:56	9:56	10:56	11:56	12:56	13:56	14:56	15:56	16:56	17:58	18:58				
441	Hrob,Beseda						8:57	9:57	10:57	11:57	12:57	13:57	14:57	15:57	16:57	17:59	18:59				
441	**Hrob** **příj.**						**8:59**	**9:59**	**10:59**	**11:59**	**12:59**	**13:59**	**14:59**	**15:59**	**16:59**	**18:01**	**19:01**				
441	**Hrob** **odj.**	**4:16**	**5:01**	**6:01**	**7:01**	**8:01**	**8:59**	**9:59**	**10:59**	**11:59**	**12:59**	**13:59**	**14:59**	**15:59**	**16:59**	**18:01**	**19:01**	**20:01**	**20:49**	**21:40**	**22:13**
441	Hrob,Mlýny	4:18	5:03	6:03	7:03	8:03	9:01	10:01	11:01	12:01	13:01	14:01	15:01	16:01	17:01	18:03	19:03	20:03	20:51	21:42	22:15
447	Košťany,Střelná	4:20	5:05	6:05	7:05	8:05	9:03	10:03	11:03	12:03	13:03	14:03	15:03	16:03	17:03	18:05	19:05	20:05	20:53	21:44	22:17
447	**Košťany,Střelná,sídliště**	**4:22**	**5:07**	**6:07**	**7:07**	**8:07**	**9:05**	**10:05**	**11:05**	**12:05**	**13:05**	**14:05**	**15:05**	**16:05**	**17:05**	**18:07**	**19:07**	**20:07**	**20:55**	**21:46**	**22:19**
447	Košťany,Střelná,u kapličky	4:23	5:08	6:08	7:08	8:08	9:06	10:06	11:06	12:06	13:06	14:06	15:06	16:06	17:06	18:08	19:08	20:08	20:56	21:47	22:20
447	Košťany,Střelná,Zátiší	4:24	5:09	6:09	7:09	8:09	9:07	10:07	11:07	12:07	13:07	14:07	15:07	16:07	17:07	18:09	19:09	20:09	20:57	21:48	22:21
447	Košťany,škola	|	|	|	|	|	|	|	|	|	|	|	|	|	|	|	|	|	|	|	|
447	Košťany,nám.	4:26	5:11	6:11	7:11	8:11	9:09	10:09	11:09	12:09	13:09	14:09	15:09	16:09	17:09	18:11	19:11	20:11	20:59	21:50	22:23
447	Košťany,vjezd	4:27	5:12	6:12	7:12	8:12	9:10	10:10	11:10	12:10	13:10	14:10	15:10	16:10	17:10	18:12	19:12	20:12	21:00	21:51	22:24
447	Košťany,Kamenný pahorek	4:28	5:13	6:13	7:13	8:13	9:11	10:11	11:11	12:11	13:11	14:11	15:11	16:11	17:11	18:13	19:13	20:13	21:01	21:52	22:25
401	Teplice,Hudcov,Panorama	4:31	5:16	6:16	7:16	8:16	9:14	10:14	11:14	12:14	13:14	14:14	15:14	16:14	17:14	18:16	19:16	20:16	21:04	21:55	22:28
401	Teplice,Řetenice,sídliště	4:33	5:18	6:18	7:18	8:18	9:16	10:16	11:16	12:16	13:16	14:16	15:16	16:16	17:16	18:18	19:18	20:18	21:06	21:57	22:30
401	Teplice,nem.	4:35	5:20	6:20	7:20	8:20	9:18	10:18	11:18	12:18	13:18	14:18	15:18	16:18	17:18	18:20	19:20	20:20	21:08	21:59	22:32
401	Teplice,Zámecká zahrada	4:37	5:22	6:22	7:22	8:22	9:20	10:20	11:20	12:20	13:20	14:20	15:20	16:20	17:20	18:22	19:22	20:22	21:10	22:01	22:34
401	Teplice,Alejní	4:38	5:23	6:23	7:23	8:23	9:22	10:22	11:22	12:22	13:22	14:22	15:22	16:22	17:22	18:23	19:23	20:23	21:11	22:02	22:35
401	**Teplice,Hlavní nádraží** **příj.**	**4:41**	**5:26**	**6:26**	**7:26**	**8:26**	**9:26**	**10:26**	**11:26**	**12:26**	**13:26**	**14:26**	**15:26**	**16:26**	**17:26**	**18:26**	**19:26**	**20:26**	**21:14**	**22:05**	**22:38**
	⇨ 480 Chlumec																		*21:15*	*22:15*	
	⇨ 480 Dubí																				*22:47*
	⇨ 482 Kostomlaty p.Milešovkou																		*21:15*		*22:47*
	⇨ 482 Proboštov																				*22:47*
	⇨ 483 Krupka																				*22:48*
	⇨ 486 Krupka																				*22:47*
	⇨ U1 Děčín	*5:37*	*6:37*	*7:37*	*8:37*	*9:37*	*10:37*	*11:37*	*12:37*	*13:37*	*14:37*	*15:37*	*16:37*	*17:37*	*18:37*	*19:37*	*20:37*				
	⇨ R15 Praha	3.2 4:51																			
401	**Teplice,Hlavní nádraží** **odj.**		**5:26**	**6:26**	**7:26**	**8:26**	**9:26**	**10:26**	**11:26**	**12:26**	**13:26**	**14:26**	**15:26**	**16:26**	**17:26**	**18:26**	**19:26**	**20:26**	**21:15**		
401	Teplice,Trnovany,Policie ČR		5:28	6:28	7:28	8:28	9:28	10:28	11:28	12:28	13:28	14:28	15:28	16:28	17:28	18:28	19:28	20:28	21:17		
401	Teplice,Městské sály		5:30	6:30	7:30	8:30	9:30	10:30	11:30	12:30	13:30	14:30	15:30	16:30	17:30	18:30	19:30	20:30	21:19		
401	Teplice,Dopravní podnik		5:32	6:32	7:32	8:32	9:32	10:32	11:32	12:32	13:32	14:32	15:32	16:32	17:32	18:32	19:32	20:32	21:21		
421	Novosedlice,Lípa		5:33	6:33	7:33	8:33	9:33	10:33	11:33	12:33	13:33	14:33	15:33	16:33	17:33	18:33	19:33	20:33	21:22		
421	Novosedlice,pošta		5:34	6:34	7:34	8:34	9:34	10:34	11:34	12:34	13:34	14:34	15:34	16:34	17:34	18:34	19:34	20:34	21:23		
421	Novosedlice,Bystřická		5:35	6:35	7:35	8:35	9:36	10:36	11:36	12:36	13:36	14:36	15:36	16:36	17:36	18:35	19:35	20:35	21:24		
421	Novosedlice,SEKO		5:36	6:36	7:36	8:36	9:37	10:37	11:37	12:37	13:37	14:37	15:37	16:37	17:37	18:36	19:36	20:36	21:25		
421	Dubí,Bystřice,papírny		5:37	6:37	7:37	8:37	9:38	10:38	11:38	12:38	13:38	14:38	15:38	16:38	17:38	18:37	19:37	20:37	21:26		
421	Dubí,Bystřice,B.Němcové		5:38	6:38	7:38	8:38	9:39	10:39	11:39	12:39	13:39	14:39	15:39	16:39	17:39	18:38	19:38	20:38	21:27		
421	Dubí,Bystřice,Dlouhá		5:39	6:39	7:39	8:39	9:40	10:40	11:40	12:40	13:40	14:40	15:40	16:40	17:40	18:39	19:39	20:39	21:28		
421	Dubí,Bystřice,Tovární I		5:40	6:40	7:40	8:40	9:41	10:41	11:41	12:41	13:41	14:41	15:41	16:41	17:41	18:40	19:40	20:40	21:29		
421	Dubí,Bystřice,Tovární II		5:41	6:41	7:41	8:41	9:42	10:42	11:42	12:42	13:42	14:42	15:42	16:42	17:42	18:41	19:41	20:41	21:30		
421	Dubí,porcelánka		5:42	6:42	7:42	8:42	9:43	10:43	11:43	12:43	13:43	14:43	15:43	16:43	17:43	18:42	19:42	20:42	21:31		
421	Dubí,Krušnohorská		5:43	6:43	7:43	8:43	9:44	10:44	11:44	12:44	13:44	14:44	15:44	16:44	17:44	18:43	19:43	20:43	21:32		
421	Dubí,MěÚ		5:44	6:44	7:44	8:44	9:45	10:45	11:45	12:45	13:45	14:45	15:45	16:45	17:45	18:44	19:44	20:44	21:33		
421	Dubí,škola		5:45	6:45	7:45	8:45	9:46	10:46	11:46	12:46	13:46	14:46	15:46	16:46	17:46	18:45	19:45	20:45	21:34		
421	Dubí,kostel		5:46	6:46	7:46	8:46	9:47	10:47	11:47	12:47	13:47	14:47	15:47	16:47	17:47	18:46	19:46	20:46	21:35		
421	**Dubí,lázně**	**5:47**	**6:47**	**7:47**	**8:47**	**9:48**	**10:48**	**11:48**	**12:48**	**13:48**	**14:48**	**15:48**	**16:48**	**17:48**	**18:47**	**19:47**	**20:47**	**21:36**			
421	Dubí,hotel Sport		6:49			9:50						15:50			18:49						
421	**Dubí,žel.st.** **příj.**		**6:50**			**9:51**						**15:51**			**18:50**						

Poznámky

⇨ spoje navazující na linku 492

| spoj zastávkou projíždí

Všechny spoje zajišťuje nízkopodlažní vozidlo.

⑥ jede v sobotu

† jede v neděli a ve státem uznávané svátky

2.4 nejede 24.12.

2.5 nejede 25.12. a 1.1.

3.2 nejede 25.12., 26.12. a 1.1.

Linka č. 582492 Osek-Hrob-Košťany-Teplice-Dubí
Všeobecné informace: 724 891 823, Centrální dispečink DÚK: 475 657 657, aktuální odjezdy: tabule.dopravauk.cz;
aktuální poloha spoje: provoz.dopravauk.cz; připomínky a stížnosti: podnety@dopravauk.cz
Přepravu zajišťuje: Doprava Teplice s.r.o., Lacinova 1366/10, 274 01 Slaný, info.teplice@icomtransport.cz
Na lince platí jednotný tarif a smluvní přepravní podmínky Dopravy Ústeckého kraje. Informace jsou k dispozici ve vozidlech na lince.

Graf.: T201

PŘÍLOHA 1

VYMEZENÍ LINEK A SPOJŮ

ČÁST 1C

VÝKONY NA SPOJÍCH

Vymezení linek a spojů

Období: 01.01.2024 až 31.12.2024
Oblasti: PD Teplice
Dopravci: ČSAD Slaný s.r.o., Doprava Teplice s.r.o.
Provozovny: PD Teplice (ČS), PD Teplice (DTP)

Oblast	Číslo linky	Název linky	Číslo spoje	Délka spoje	Období od-do	Počet spojů	Výkon za období	Typ vozu	Poznámka grafikonu
(1)	(2)	(3)	(4)	(5)	(6)	(7)	(8)=(5)x(7)	(9)	(10)
PD Teplice	485	Osek-Košťany-Teplice-Krupka,Soběchleby/Chlumec	101	25,000	02.01.2024 - 28.03.2024	63	1575,000	TP_15	
PD Teplice	485	Osek-Košťany-Teplice-Krupka,Soběchleby/Chlumec	101	25,000	02.04.2024 - 13.12.2024	180	4500,000	TP_15	
PD Teplice	485	Osek-Košťany-Teplice-Krupka,Soběchleby/Chlumec	101	24,600	16.12.2024 - 31.12.2024	9	221,400	TP_15	
PD Teplice	485	Osek-Košťany-Teplice-Krupka,Soběchleby/Chlumec	102	16,100	02.01.2024 - 28.03.2024	63	1014,300	TP_15	
PD Teplice	485	Osek-Košťany-Teplice-Krupka,Soběchleby/Chlumec	102	16,100	02.04.2024 - 13.12.2024	180	2898,000	TP_15	
PD Teplice	485	Osek-Košťany-Teplice-Krupka,Soběchleby/Chlumec	102	16,100	16.12.2024 - 31.12.2024	9	144,900	TP_15	
PD Teplice	485	Osek-Košťany-Teplice-Krupka,Soběchleby/Chlumec	103	25,600	02.01.2024 - 28.03.2024	63	1612,800	TP_15	
PD Teplice	485	Osek-Košťany-Teplice-Krupka,Soběchleby/Chlumec	103	25,600	02.04.2024 - 13.12.2024	180	4608,000	TP_15	
PD Teplice	485	Osek-Košťany-Teplice-Krupka,Soběchleby/Chlumec	103	24,600	16.12.2024 - 31.12.2024	9	221,400	TP_15	
PD Teplice	485	Osek-Košťany-Teplice-Krupka,Soběchleby/Chlumec	104	16,100	02.01.2024 - 28.03.2024	63	1014,300	TP_15	
PD Teplice	485	Osek-Košťany-Teplice-Krupka,Soběchleby/Chlumec	104	16,100	02.04.2024 - 13.12.2024	180	2898,000	TP_15	
PD Teplice	485	Osek-Košťany-Teplice-Krupka,Soběchleby/Chlumec	104	16,100	16.12.2024 - 31.12.2024	9	144,900	TP_15	
PD Teplice	485	Osek-Košťany-Teplice-Krupka,Soběchleby/Chlumec	105	23,600	02.01.2024 - 28.03.2024	63	1486,800	TP_15	
PD Teplice	485	Osek-Košťany-Teplice-Krupka,Soběchleby/Chlumec	105	23,600	02.04.2024 - 13.12.2024	180	4248,000	TP_15	
PD Teplice	485	Osek-Košťany-Teplice-Krupka,Soběchleby/Chlumec	105	24,600	16.12.2024 - 31.12.2024	9	221,400	TP_15	
PD Teplice	485	Osek-Košťany-Teplice-Krupka,Soběchleby/Chlumec	106	25,500	02.01.2024 - 28.03.2024	63	1606,500	TP_15	
PD Teplice	485	Osek-Košťany-Teplice-Krupka,Soběchleby/Chlumec	106	25,500	02.04.2024 - 13.12.2024	180	4590,000	TP_15	
PD Teplice	485	Osek-Košťany-Teplice-Krupka,Soběchleby/Chlumec	106	25,500	16.12.2024 - 31.12.2024	9	229,500	TP_15	
PD Teplice	485	Osek-Košťany-Teplice-Krupka,Soběchleby/Chlumec	107	25,600	02.01.2024 - 28.03.2024	63	1612,800	TP_15	
PD Teplice	485	Osek-Košťany-Teplice-Krupka,Soběchleby/Chlumec	107	25,600	02.04.2024 - 13.12.2024	180	4608,000	TP_15	
PD Teplice	485	Osek-Košťany-Teplice-Krupka,Soběchleby/Chlumec	107	25,600	16.12.2024 - 31.12.2024	9	230,400	TP_15	
PD Teplice	485	Osek-Košťany-Teplice-Krupka,Soběchleby/Chlumec	108	25,500	02.01.2024 - 28.03.2024	63	1606,500	TP_15	
PD Teplice	485	Osek-Košťany-Teplice-Krupka,Soběchleby/Chlumec	108	25,500	02.04.2024 - 13.12.2024	180	4590,000	TP_15	
PD Teplice	485	Osek-Košťany-Teplice-Krupka,Soběchleby/Chlumec	108	23,700	16.12.2024 - 31.12.2024	9	213,300	TP_15	
PD Teplice	485	Osek-Košťany-Teplice-Krupka,Soběchleby/Chlumec	109	23,600	02.01.2024 - 28.03.2024	63	1486,800	TP_15	
PD Teplice	485	Osek-Košťany-Teplice-Krupka,Soběchleby/Chlumec	109	23,600	02.04.2024 - 13.12.2024	180	4248,000	TP_15	
PD Teplice	485	Osek-Košťany-Teplice-Krupka,Soběchleby/Chlumec	109	23,600	16.12.2024 - 31.12.2024	9	212,400	TP_15	
PD Teplice	485	Osek-Košťany-Teplice-Krupka,Soběchleby/Chlumec	110	23,700	02.01.2024 - 28.03.2024	63	1493,100	TP_15	
PD Teplice	485	Osek-Košťany-Teplice-Krupka,Soběchleby/Chlumec	110	23,700	02.04.2024 - 13.12.2024	180	4266,000	TP_15	
PD Teplice	485	Osek-Košťany-Teplice-Krupka,Soběchleby/Chlumec	110	23,700	16.12.2024 - 31.12.2024	9	213,300	TP_15	
PD Teplice	485	Osek-Košťany-Teplice-Krupka,Soběchleby/Chlumec	111	23,600	02.01.2024 - 28.03.2024	63	1486,800	TP_15	
PD Teplice	485	Osek-Košťany-Teplice-Krupka,Soběchleby/Chlumec	111	23,600	02.04.2024 - 13.12.2024	180	4248,000	TP_15	
PD Teplice	485	Osek-Košťany-Teplice-Krupka,Soběchleby/Chlumec	111	23,600	16.12.2024 - 31.12.2024	9	212,400	TP_15	
PD Teplice	485	Osek-Košťany-Teplice-Krupka,Soběchleby/Chlumec	112	25,700	02.01.2024 - 28.03.2024	63	1619,100	TP_15	
PD Teplice	485	Osek-Košťany-Teplice-Krupka,Soběchleby/Chlumec	112	25,700	02.04.2024 - 13.12.2024	180	4626,000	TP_15	
PD Teplice	485	Osek-Košťany-Teplice-Krupka,Soběchleby/Chlumec	112	23,700	16.12.2024 - 31.12.2024	9	213,300	TP_15	
PD Teplice	485	Osek-Košťany-Teplice-Krupka,Soběchleby/Chlumec	113	23,600	02.01.2024 - 28.03.2024	63	1486,800	TP_15	
PD Teplice	485	Osek-Košťany-Teplice-Krupka,Soběchleby/Chlumec	113	23,600	02.04.2024 - 13.12.2024	180	4248,000	TP_15	
PD Teplice	485	Osek-Košťany-Teplice-Krupka,Soběchleby/Chlumec	113	23,600	16.12.2024 - 31.12.2024	9	212,400	TP_15	
PD Teplice	485	Osek-Košťany-Teplice-Krupka,Soběchleby/Chlumec	114	23,700	02.01.2024 - 28.03.2024	63	1493,100	TP_15	
PD Teplice	485	Osek-Košťany-Teplice-Krupka,Soběchleby/Chlumec	114	23,700	02.04.2024 - 13.12.2024	180	4266,000	TP_15	
PD Teplice	485	Osek-Košťany-Teplice-Krupka,Soběchleby/Chlumec	114	10,400	16.12.2024 - 31.12.2024	9	93,600	TP_15	
PD Teplice	485	Osek-Košťany-Teplice-Krupka,Soběchleby/Chlumec	115	23,600	02.01.2024 - 28.03.2024	63	1486,800	TP_15	
PD Teplice	485	Osek-Košťany-Teplice-Krupka,Soběchleby/Chlumec	115	23,600	02.04.2024 - 13.12.2024	180	4248,000	TP_15	
PD Teplice	485	Osek-Košťany-Teplice-Krupka,Soběchleby/Chlumec	115	23,600	16.12.2024 - 31.12.2024	9	212,400	TP_15	
PD Teplice	485	Osek-Košťany-Teplice-Krupka,Soběchleby/Chlumec	116	10,400	02.01.2024 - 28.03.2024	63	655,200	TP_15	
PD Teplice	485	Osek-Košťany-Teplice-Krupka,Soběchleby/Chlumec	116	10,400	02.04.2024 - 13.12.2024	180	1872,000	TP_15	
PD Teplice	485	Osek-Košťany-Teplice-Krupka,Soběchleby/Chlumec	116	25,700	16.12.2024 - 31.12.2024	9	231,300	TP_15	
PD Teplice	485	Osek-Košťany-Teplice-Krupka,Soběchleby/Chlumec	117	23,600	02.01.2024 - 28.03.2024	63	1486,800	TP_15	
PD Teplice	485	Osek-Košťany-Teplice-Krupka,Soběchleby/Chlumec	117	23,600	02.04.2024 - 13.12.2024	180	4248,000	TP_15	
PD Teplice	485	Osek-Košťany-Teplice-Krupka,Soběchleby/Chlumec	117	23,600	16.12.2024 - 31.12.2024	9	212,400	TP_15	
PD Teplice	485	Osek-Košťany-Teplice-Krupka,Soběchleby/Chlumec	118	23,700	02.01.2024 - 28.03.2024	63	1493,100	TP_15	
PD Teplice	485	Osek-Košťany-Teplice-Krupka,Soběchleby/Chlumec	118	23,700	02.04.2024 - 13.12.2024	180	4266,000	TP_15	
PD Teplice	485	Osek-Košťany-Teplice-Krupka,Soběchleby/Chlumec	118	23,700	16.12.2024 - 31.12.2024	9	213,300	TP_15	
PD Teplice	485	Osek-Košťany-Teplice-Krupka,Soběchleby/Chlumec	119	23,600	02.01.2024 - 28.03.2024	63	1486,800	TP_15	
PD Teplice	485	Osek-Košťany-Teplice-Krupka,Soběchleby/Chlumec	119	23,600	02.04.2024 - 13.12.2024	180	4248,000	TP_15	
PD Teplice	485	Osek-Košťany-Teplice-Krupka,Soběchleby/Chlumec	119	23,600	16.12.2024 - 31.12.2024	9	212,400	TP_15	
PD Teplice	485	Osek-Košťany-Teplice-Krupka,Soběchleby/Chlumec	120	23,700	02.01.2024 - 28.03.2024	63	1493,100	TP_15	
PD Teplice	485	Osek-Košťany-Teplice-Krupka,Soběchleby/Chlumec	120	23,700	02.04.2024 - 13.12.2024	180	4266,000	TP_15	
PD Teplice	485	Osek-Košťany-Teplice-Krupka,Soběchleby/Chlumec	120	23,700	16.12.2024 - 31.12.2024	9	213,300	TP_15	
PD Teplice	485	Osek-Košťany-Teplice-Krupka,Soběchleby/Chlumec	121	25,600	02.01.2024 - 28.03.2024	63	1612,800	TP_15	
PD Teplice	485	Osek-Košťany-Teplice-Krupka,Soběchleby/Chlumec	121	25,600	02.04.2024 - 13.12.2024	180	4608,000	TP_15	
PD Teplice	485	Osek-Košťany-Teplice-Krupka,Soběchleby/Chlumec	121	23,600	16.12.2024 - 31.12.2024	9	212,400	TP_15	
PD Teplice	485	Osek-Košťany-Teplice-Krupka,Soběchleby/Chlumec	122	23,700	02.01.2024 - 28.03.2024	63	1493,100	TP_15	
PD Teplice	485	Osek-Košťany-Teplice-Krupka,Soběchleby/Chlumec	122	23,700	02.04.2024 - 13.12.2024	180	4266,000	TP_15	
PD Teplice	485	Osek-Košťany-Teplice-Krupka,Soběchleby/Chlumec	122	23,700	16.12.2024 - 31.12.2024	9	213,300	TP_15	
PD Teplice	485	Osek-Košťany-Teplice-Krupka,Soběchleby/Chlumec	123	23,600	02.01.2024 - 28.03.2024	63	1486,800	TP_15	
PD Teplice	485	Osek-Košťany-Teplice-Krupka,Soběchleby/Chlumec	123	23,600	02.04.2024 - 13.12.2024	180	4248,000	TP_15	
PD Teplice	485	Osek-Košťany-Teplice-Krupka,Soběchleby/Chlumec	123	12,500	16.12.2024 - 31.12.2024	9	112,500	TP_15	
PD Teplice	485	Osek-Košťany-Teplice-Krupka,Soběchleby/Chlumec	124	23,700	02.01.2024 - 28.03.2024	63	1493,100	TP_15	
PD Teplice	485	Osek-Košťany-Teplice-Krupka,Soběchleby/Chlumec	124	23,700	02.04.2024 - 13.12.2024	180	4266,000	TP_15	
PD Teplice	485	Osek-Košťany-Teplice-Krupka,Soběchleby/Chlumec	124	23,700	16.12.2024 - 31.12.2024	9	213,300	TP_15	
PD Teplice	485	Osek-Košťany-Teplice-Krupka,Soběchleby/Chlumec	125	10,500	02.01.2024 - 28.03.2024	63	661,500	TP_15	
PD Teplice	485	Osek-Košťany-Teplice-Krupka,Soběchleby/Chlumec	125	10,500	02.04.2024 - 13.12.2024	180	1890,000	TP_15	
PD Teplice	485	Osek-Košťany-Teplice-Krupka,Soběchleby/Chlumec	125	23,600	16.12.2024 - 31.12.2024	9	212,400	TP_15	
PD Teplice	485	Osek-Košťany-Teplice-Krupka,Soběchleby/Chlumec	126	23,700	02.01.2024 - 28.03.2024	63	1493,100	TP_15	
PD Teplice	485	Osek-Košťany-Teplice-Krupka,Soběchleby/Chlumec	126	23,700	02.04.2024 - 13.12.2024	180	4266,000	TP_15	
PD Teplice	485	Osek-Košťany-Teplice-Krupka,Soběchleby/Chlumec	126	23,700	16.12.2024 - 31.12.2024	9	213,300	TP_15	
PD Teplice	485	Osek-Košťany-Teplice-Krupka,Soběchleby/Chlumec	127	25,600	02.01.2024 - 28.03.2024	63	1612,800	TP_15	

PD Teplice	485	Osek-Košťany-Teplice-Krupka,Soběchleby/Chlumec	127	25,600	02.04.2024 - 13.12.2024	180	4608,000	TP_15	
PD Teplice	485	Osek-Košťany-Teplice-Krupka,Soběchleby/Chlumec	127	25,600	16.12.2024 - 31.12.2024	9	230,400	TP_15	
PD Teplice	485	Osek-Košťany-Teplice-Krupka,Soběchleby/Chlumec	128	23,700	02.01.2024 - 28.03.2024	63	1493,100	TP_15	
PD Teplice	485	Osek-Košťany-Teplice-Krupka,Soběchleby/Chlumec	128	23,700	02.04.2024 - 13.12.2024	180	4266,000	TP_15	
PD Teplice	485	Osek-Košťany-Teplice-Krupka,Soběchleby/Chlumec	128	24,900	16.12.2024 - 31.12.2024	9	224,100	TP_15	
PD Teplice	485	Osek-Košťany-Teplice-Krupka,Soběchleby/Chlumec	129	23,600	02.01.2024 - 28.03.2024	63	1486,800	TP_15	
PD Teplice	485	Osek-Košťany-Teplice-Krupka,Soběchleby/Chlumec	129	23,600	02.04.2024 - 13.12.2024	180	4248,000	TP_15	
PD Teplice	485	Osek-Košťany-Teplice-Krupka,Soběchleby/Chlumec	129	23,600	16.12.2024 - 31.12.2024	9	212,400	TP_15	
PD Teplice	485	Osek-Košťany-Teplice-Krupka,Soběchleby/Chlumec	130	25,700	02.01.2024 - 28.03.2024	63	1619,100	TP_15	
PD Teplice	485	Osek-Košťany-Teplice-Krupka,Soběchleby/Chlumec	130	25,700	02.04.2024 - 13.12.2024	180	4626,000	TP_15	
PD Teplice	485	Osek-Košťany-Teplice-Krupka,Soběchleby/Chlumec	130	25,700	16.12.2024 - 31.12.2024	9	231,300	TP_15	
PD Teplice	485	Osek-Košťany-Teplice-Krupka,Soběchleby/Chlumec	131	23,600	02.01.2024 - 28.03.2024	63	1486,800	TP_15	
PD Teplice	485	Osek-Košťany-Teplice-Krupka,Soběchleby/Chlumec	131	23,600	02.04.2024 - 13.12.2024	180	4248,000	TP_15	
PD Teplice	485	Osek-Košťany-Teplice-Krupka,Soběchleby/Chlumec	131	25,600	16.12.2024 - 31.12.2024	9	230,400	TP_15	
PD Teplice	485	Osek-Košťany-Teplice-Krupka,Soběchleby/Chlumec	132	23,700	02.01.2024 - 28.03.2024	63	1493,100	TP_15	
PD Teplice	485	Osek-Košťany-Teplice-Krupka,Soběchleby/Chlumec	132	23,700	02.04.2024 - 13.12.2024	180	4266,000	TP_15	
PD Teplice	485	Osek-Košťany-Teplice-Krupka,Soběchleby/Chlumec	132	25,700	16.12.2024 - 31.12.2024	9	231,300	TP_15	
PD Teplice	485	Osek-Košťany-Teplice-Krupka,Soběchleby/Chlumec	133	23,600	02.01.2024 - 28.03.2024	63	1486,800	TP_15	
PD Teplice	485	Osek-Košťany-Teplice-Krupka,Soběchleby/Chlumec	133	23,600	02.04.2024 - 13.12.2024	180	4248,000	TP_15	
PD Teplice	485	Osek-Košťany-Teplice-Krupka,Soběchleby/Chlumec	133	23,600	16.12.2024 - 31.12.2024	9	212,400	TP_15	
PD Teplice	485	Osek-Košťany-Teplice-Krupka,Soběchleby/Chlumec	134	23,700	02.01.2024 - 28.03.2024	63	1493,100	TP_15	
PD Teplice	485	Osek-Košťany-Teplice-Krupka,Soběchleby/Chlumec	134	23,700	02.04.2024 - 13.12.2024	180	4266,000	TP_15	
PD Teplice	485	Osek-Košťany-Teplice-Krupka,Soběchleby/Chlumec	134	23,700	16.12.2024 - 31.12.2024	9	213,300	TP_15	
PD Teplice	485	Osek-Košťany-Teplice-Krupka,Soběchleby/Chlumec	135	25,600	02.01.2024 - 28.03.2024	63	1612,800	TP_15	
PD Teplice	485	Osek-Košťany-Teplice-Krupka,Soběchleby/Chlumec	135	25,600	02.04.2024 - 13.12.2024	180	4608,000	TP_15	
PD Teplice	485	Osek-Košťany-Teplice-Krupka,Soběchleby/Chlumec	135	25,600	16.12.2024 - 31.12.2024	9	230,400	TP_15	
PD Teplice	485	Osek-Košťany-Teplice-Krupka,Soběchleby/Chlumec	136	25,700	02.01.2024 - 28.03.2024	63	1619,100	TP_15	
PD Teplice	485	Osek-Košťany-Teplice-Krupka,Soběchleby/Chlumec	136	25,700	02.04.2024 - 13.12.2024	180	4626,000	TP_15	
PD Teplice	485	Osek-Košťany-Teplice-Krupka,Soběchleby/Chlumec	136	25,700	16.12.2024 - 31.12.2024	9	231,300	TP_15	
PD Teplice	485	Osek-Košťany-Teplice-Krupka,Soběchleby/Chlumec	137	23,600	02.01.2024 - 28.03.2024	63	1486,800	TP_15	
PD Teplice	485	Osek-Košťany-Teplice-Krupka,Soběchleby/Chlumec	137	23,600	02.04.2024 - 13.12.2024	180	4248,000	TP_15	
PD Teplice	485	Osek-Košťany-Teplice-Krupka,Soběchleby/Chlumec	137	23,600	16.12.2024 - 31.12.2024	9	212,400	TP_15	
PD Teplice	485	Osek-Košťany-Teplice-Krupka,Soběchleby/Chlumec	138	23,700	02.01.2024 - 28.03.2024	63	1493,100	TP_15	
PD Teplice	485	Osek-Košťany-Teplice-Krupka,Soběchleby/Chlumec	138	23,700	02.04.2024 - 13.12.2024	180	4266,000	TP_15	
PD Teplice	485	Osek-Košťany-Teplice-Krupka,Soběchleby/Chlumec	138	23,700	16.12.2024 - 31.12.2024	9	213,300	TP_15	
PD Teplice	485	Osek-Košťany-Teplice-Krupka,Soběchleby/Chlumec	139	23,600	02.01.2024 - 28.03.2024	63	1486,800	TP_15	
PD Teplice	485	Osek-Košťany-Teplice-Krupka,Soběchleby/Chlumec	139	23,600	02.04.2024 - 13.12.2024	180	4248,000	TP_15	
PD Teplice	485	Osek-Košťany-Teplice-Krupka,Soběchleby/Chlumec	139	24,600	16.12.2024 - 31.12.2024	9	221,400	TP_15	
PD Teplice	485	Osek-Košťany-Teplice-Krupka,Soběchleby/Chlumec	140	23,700	02.01.2024 - 28.03.2024	63	1493,100	TP_15	
PD Teplice	485	Osek-Košťany-Teplice-Krupka,Soběchleby/Chlumec	140	23,700	02.04.2024 - 13.12.2024	180	4266,000	TP_15	
PD Teplice	485	Osek-Košťany-Teplice-Krupka,Soběchleby/Chlumec	140	26,900	16.12.2024 - 31.12.2024	9	242,100	TP_15	
PD Teplice	485	Osek-Košťany-Teplice-Krupka,Soběchleby/Chlumec	141	23,600	02.01.2024 - 28.03.2024	63	1486,800	TP_15	
PD Teplice	485	Osek-Košťany-Teplice-Krupka,Soběchleby/Chlumec	141	23,600	02.04.2024 - 13.12.2024	180	4248,000	TP_15	
PD Teplice	485	Osek-Košťany-Teplice-Krupka,Soběchleby/Chlumec	141	24,600	16.12.2024 - 31.12.2024	9	221,400	TP_15	
PD Teplice	485	Osek-Košťany-Teplice-Krupka,Soběchleby/Chlumec	142	23,700	02.01.2024 - 28.03.2024	63	1493,100	TP_15	
PD Teplice	485	Osek-Košťany-Teplice-Krupka,Soběchleby/Chlumec	142	23,700	02.04.2024 - 13.12.2024	180	4266,000	TP_15	
PD Teplice	485	Osek-Košťany-Teplice-Krupka,Soběchleby/Chlumec	142	24,900	16.12.2024 - 31.12.2024	9	224,100	TP_15	
PD Teplice	485	Osek-Košťany-Teplice-Krupka,Soběchleby/Chlumec	143	23,600	02.01.2024 - 28.03.2024	63	1486,800	TP_15	
PD Teplice	485	Osek-Košťany-Teplice-Krupka,Soběchleby/Chlumec	143	23,600	02.04.2024 - 13.12.2024	180	4248,000	TP_15	
PD Teplice	485	Osek-Košťany-Teplice-Krupka,Soběchleby/Chlumec	143	24,600	16.12.2024 - 30.12.2024	8	196,800	TP_15	
PD Teplice	485	Osek-Košťany-Teplice-Krupka,Soběchleby/Chlumec	143	24,600	31.12.2024 - 31.12.2024	1	24,600	TP_15	
PD Teplice	485	Osek-Košťany-Teplice-Krupka,Soběchleby/Chlumec	144	25,700	02.01.2024 - 28.03.2024	63	1619,100	TP_15	
PD Teplice	485	Osek-Košťany-Teplice-Krupka,Soběchleby/Chlumec	144	25,700	02.04.2024 - 13.12.2024	180	4626,000	TP_15	
PD Teplice	485	Osek-Košťany-Teplice-Krupka,Soběchleby/Chlumec	144	26,900	16.12.2024 - 31.12.2024	9	242,100	TP_15	
PD Teplice	485	Osek-Košťany-Teplice-Krupka,Soběchleby/Chlumec	145	23,600	02.01.2024 - 28.03.2024	63	1486,800	TP_15	
PD Teplice	485	Osek-Košťany-Teplice-Krupka,Soběchleby/Chlumec	145	23,600	02.04.2024 - 13.12.2024	180	4248,000	TP_15	
PD Teplice	485	Osek-Košťany-Teplice-Krupka,Soběchleby/Chlumec	146	23,700	02.01.2024 - 28.03.2024	63	1493,100	TP_15	
PD Teplice	485	Osek-Košťany-Teplice-Krupka,Soběchleby/Chlumec	146	23,700	02.04.2024 - 13.12.2024	180	4266,000	TP_15	
PD Teplice	485	Osek-Košťany-Teplice-Krupka,Soběchleby/Chlumec	146	24,900	16.12.2024 - 31.12.2024	9	224,100	TP_15	
PD Teplice	485	Osek-Košťany-Teplice-Krupka,Soběchleby/Chlumec	148	10,400	02.01.2024 - 28.03.2024	63	655,200	TP_15	
PD Teplice	485	Osek-Košťany-Teplice-Krupka,Soběchleby/Chlumec	148	10,400	02.04.2024 - 13.12.2024	180	1872,000	TP_15	
PD Teplice	485	Osek-Košťany-Teplice-Krupka,Soběchleby/Chlumec	201	14,100	06.01.2024 - 31.03.2024	27	380,700	TP_15	
PD Teplice	485	Osek-Košťany-Teplice-Krupka,Soběchleby/Chlumec	201	14,100	01.04.2024 - 14.12.2024	78	1099,800	TP_15	
PD Teplice	485	Osek-Košťany-Teplice-Krupka,Soběchleby/Chlumec	201	17,300	15.12.2024 - 29.12.2024	8	138,400	TP_15	
PD Teplice	485	Osek-Košťany-Teplice-Krupka,Soběchleby/Chlumec	202	25,700	06.01.2024 - 31.03.2024	27	693,900	TP_15	
PD Teplice	485	Osek-Košťany-Teplice-Krupka,Soběchleby/Chlumec	202	25,700	01.04.2024 - 14.12.2024	78	2004,600	TP_15	
PD Teplice	485	Osek-Košťany-Teplice-Krupka,Soběchleby/Chlumec	202	17,300	15.12.2024 - 29.12.2024	8	138,400	TP_15	
PD Teplice	485	Osek-Košťany-Teplice-Krupka,Soběchleby/Chlumec	203	25,600	06.01.2024 - 31.03.2024	27	691,200	TP_15	
PD Teplice	485	Osek-Košťany-Teplice-Krupka,Soběchleby/Chlumec	203	25,600	01.04.2024 - 14.12.2024	78	1996,800	TP_15	
PD Teplice	485	Osek-Košťany-Teplice-Krupka,Soběchleby/Chlumec	203	17,300	15.12.2024 - 29.12.2024	8	138,400	TP_15	
PD Teplice	485	Osek-Košťany-Teplice-Krupka,Soběchleby/Chlumec	204	27,200	01.01.2024 - 31.03.2024	28	761,600	TP_15	
PD Teplice	485	Osek-Košťany-Teplice-Krupka,Soběchleby/Chlumec	204	27,200	01.04.2024 - 14.12.2024	78	2121,600	TP_15	
PD Teplice	485	Osek-Košťany-Teplice-Krupka,Soběchleby/Chlumec	204	17,300	15.12.2024 - 29.12.2024	8	138,400	TP_15	
PD Teplice	485	Osek-Košťany-Teplice-Krupka,Soběchleby/Chlumec	205	27,200	01.01.2024 - 31.03.2024	28	761,600	TP_15	
PD Teplice	485	Osek-Košťany-Teplice-Krupka,Soběchleby/Chlumec	205	27,200	01.04.2024 - 14.12.2024	78	2121,600	TP_15	
PD Teplice	485	Osek-Košťany-Teplice-Krupka,Soběchleby/Chlumec	205	17,300	15.12.2024 - 29.12.2024	8	138,400	TP_15	
PD Teplice	485	Osek-Košťany-Teplice-Krupka,Soběchleby/Chlumec	206	25,700	01.01.2024 - 31.03.2024	28	719,600	TP_15	
PD Teplice	485	Osek-Košťany-Teplice-Krupka,Soběchleby/Chlumec	206	25,700	01.04.2024 - 14.12.2024	78	2004,600	TP_15	
PD Teplice	485	Osek-Košťany-Teplice-Krupka,Soběchleby/Chlumec	206	17,300	15.12.2024 - 29.12.2024	8	138,400	TP_15	
PD Teplice	485	Osek-Košťany-Teplice-Krupka,Soběchleby/Chlumec	207	25,600	01.01.2024 - 31.03.2024	28	716,800	TP_15	
PD Teplice	485	Osek-Košťany-Teplice-Krupka,Soběchleby/Chlumec	207	25,600	01.04.2024 - 14.12.2024	78	1996,800	TP_15	
PD Teplice	485	Osek-Košťany-Teplice-Krupka,Soběchleby/Chlumec	207	17,300	15.12.2024 - 29.12.2024	8	138,400	TP_15	
PD Teplice	485	Osek-Košťany-Teplice-Krupka,Soběchleby/Chlumec	208	27,200	01.01.2024 - 31.03.2024	28	761,600	TP_15	
PD Teplice	485	Osek-Košťany-Teplice-Krupka,Soběchleby/Chlumec	208	27,200	01.04.2024 - 14.12.2024	78	2121,600	TP_15	
PD Teplice	485	Osek-Košťany-Teplice-Krupka,Soběchleby/Chlumec	208	17,300	15.12.2024 - 29.12.2024	8	138,400	TP_15	
PD Teplice	485	Osek-Košťany-Teplice-Krupka,Soběchleby/Chlumec	209	27,200	01.01.2024 - 31.03.2024	28	761,600	TP_15	
PD Teplice	485	Osek-Košťany-Teplice-Krupka,Soběchleby/Chlumec	209	27,200	01.04.2024 - 14.12.2024	78	2121,600	TP_15	
PD Teplice	485	Osek-Košťany-Teplice-Krupka,Soběchleby/Chlumec	209	17,300	15.12.2024 - 29.12.2024	8	138,400	TP_15	
PD Teplice	485	Osek-Košťany-Teplice-Krupka,Soběchleby/Chlumec	210	25,700	01.01.2024 - 31.03.2024	28	719,600	TP_15	
PD Teplice	485	Osek-Košťany-Teplice-Krupka,Soběchleby/Chlumec	210	25,700	01.04.2024 - 14.12.2024	78	2004,600	TP_15	
PD Teplice	485	Osek-Košťany-Teplice-Krupka,Soběchleby/Chlumec	210	17,300	15.12.2024 - 29.12.2024	8	138,400	TP_15	

PD Teplice	485	Osek-Košťany-Teplice-Krupka,Soběchleby/Chlumec	211	25,600	01.01.2024 - 31.03.2024	28	716,800	TP_15	
PD Teplice	485	Osek-Košťany-Teplice-Krupka,Soběchleby/Chlumec	211	25,600	01.04.2024 - 14.12.2024	78	1996,800	TP_15	
PD Teplice	485	Osek-Košťany-Teplice-Krupka,Soběchleby/Chlumec	211	17,300	15.12.2024 - 29.12.2024	8	138,400	TP_15	
PD Teplice	485	Osek-Košťany-Teplice-Krupka,Soběchleby/Chlumec	212	27,200	01.01.2024 - 31.03.2024	28	761,600	TP_15	
PD Teplice	485	Osek-Košťany-Teplice-Krupka,Soběchleby/Chlumec	212	27,200	01.04.2024 - 14.12.2024	78	2121,600	TP_15	
PD Teplice	485	Osek-Košťany-Teplice-Krupka,Soběchleby/Chlumec	212	17,300	15.12.2024 - 29.12.2024	8	138,400	TP_15	
PD Teplice	485	Osek-Košťany-Teplice-Krupka,Soběchleby/Chlumec	213	27,200	01.01.2024 - 31.03.2024	28	761,600	TP_15	
PD Teplice	485	Osek-Košťany-Teplice-Krupka,Soběchleby/Chlumec	213	27,200	01.04.2024 - 14.12.2024	78	2121,600	TP_15	
PD Teplice	485	Osek-Košťany-Teplice-Krupka,Soběchleby/Chlumec	213	17,300	15.12.2024 - 29.12.2024	8	138,400	TP_15	
PD Teplice	485	Osek-Košťany-Teplice-Krupka,Soběchleby/Chlumec	214	25,700	01.01.2024 - 31.03.2024	28	719,600	TP_15	
PD Teplice	485	Osek-Košťany-Teplice-Krupka,Soběchleby/Chlumec	214	25,700	01.04.2024 - 14.12.2024	78	2004,600	TP_15	
PD Teplice	485	Osek-Košťany-Teplice-Krupka,Soběchleby/Chlumec	214	17,300	15.12.2024 - 29.12.2024	8	138,400	TP_15	
PD Teplice	485	Osek-Košťany-Teplice-Krupka,Soběchleby/Chlumec	215	17,300	15.12.2024 - 29.12.2024	8	138,400	TP_15	
PD Teplice	485	Osek-Košťany-Teplice-Krupka,Soběchleby/Chlumec	216	27,200	01.01.2024 - 31.03.2024	28	761,600	TP_15	
PD Teplice	485	Osek-Košťany-Teplice-Krupka,Soběchleby/Chlumec	216	27,200	01.04.2024 - 14.12.2024	78	2121,600	TP_15	
PD Teplice	485	Osek-Košťany-Teplice-Krupka,Soběchleby/Chlumec	216	17,300	15.12.2024 - 29.12.2024	8	138,400	TP_15	
PD Teplice	485	Osek-Košťany-Teplice-Krupka,Soběchleby/Chlumec	217	27,200	01.01.2024 - 31.03.2024	28	761,600	TP_15	
PD Teplice	485	Osek-Košťany-Teplice-Krupka,Soběchleby/Chlumec	217	27,200	01.04.2024 - 14.12.2024	78	2121,600	TP_15	
PD Teplice	485	Osek-Košťany-Teplice-Krupka,Soběchleby/Chlumec	217	17,300	15.12.2024 - 29.12.2024	8	138,400	TP_15	
PD Teplice	485	Osek-Košťany-Teplice-Krupka,Soběchleby/Chlumec	218	25,700	01.01.2024 - 31.03.2024	28	719,600	TP_15	
PD Teplice	485	Osek-Košťany-Teplice-Krupka,Soběchleby/Chlumec	218	25,700	01.04.2024 - 14.12.2024	78	2004,600	TP_15	
PD Teplice	485	Osek-Košťany-Teplice-Krupka,Soběchleby/Chlumec	218	17,300	15.12.2024 - 29.12.2024	8	138,400	TP_15	
PD Teplice	485	Osek-Košťany-Teplice-Krupka,Soběchleby/Chlumec	219	25,600	01.01.2024 - 31.03.2024	28	716,800	TP_15	
PD Teplice	485	Osek-Košťany-Teplice-Krupka,Soběchleby/Chlumec	219	25,600	01.04.2024 - 14.12.2024	78	1996,800	TP_15	
PD Teplice	485	Osek-Košťany-Teplice-Krupka,Soběchleby/Chlumec	219	17,300	15.12.2024 - 29.12.2024	8	138,400	TP_15	
PD Teplice	485	Osek-Košťany-Teplice-Krupka,Soběchleby/Chlumec	220	27,200	01.01.2024 - 31.03.2024	28	761,600	TP_15	
PD Teplice	485	Osek-Košťany-Teplice-Krupka,Soběchleby/Chlumec	220	27,200	01.04.2024 - 14.12.2024	78	2121,600	TP_15	
PD Teplice	485	Osek-Košťany-Teplice-Krupka,Soběchleby/Chlumec	220	17,300	15.12.2024 - 29.12.2024	8	138,400	TP_15	
PD Teplice	485	Osek-Košťany-Teplice-Krupka,Soběchleby/Chlumec	221	27,200	01.01.2024 - 31.03.2024	28	761,600	TP_15	
PD Teplice	485	Osek-Košťany-Teplice-Krupka,Soběchleby/Chlumec	221	27,200	01.04.2024 - 14.12.2024	78	2121,600	TP_15	
PD Teplice	485	Osek-Košťany-Teplice-Krupka,Soběchleby/Chlumec	221	17,300	15.12.2024 - 29.12.2024	8	138,400	TP_15	
PD Teplice	485	Osek-Košťany-Teplice-Krupka,Soběchleby/Chlumec	222	25,700	01.01.2024 - 31.03.2024	28	719,600	TP_15	
PD Teplice	485	Osek-Košťany-Teplice-Krupka,Soběchleby/Chlumec	222	25,700	01.04.2024 - 14.12.2024	78	2004,600	TP_15	
PD Teplice	485	Osek-Košťany-Teplice-Krupka,Soběchleby/Chlumec	222	17,300	15.12.2024 - 29.12.2024	8	138,400	TP_15	
PD Teplice	485	Osek-Košťany-Teplice-Krupka,Soběchleby/Chlumec	223	25,600	01.01.2024 - 31.03.2024	28	716,800	TP_15	
PD Teplice	485	Osek-Košťany-Teplice-Krupka,Soběchleby/Chlumec	223	25,600	01.04.2024 - 14.12.2024	78	1996,800	TP_15	
PD Teplice	485	Osek-Košťany-Teplice-Krupka,Soběchleby/Chlumec	224	27,200	01.01.2024 - 31.03.2024	28	761,600	TP_15	
PD Teplice	485	Osek-Košťany-Teplice-Krupka,Soběchleby/Chlumec	224	27,200	01.04.2024 - 14.12.2024	78	2121,600	TP_15	
PD Teplice	485	Osek-Košťany-Teplice-Krupka,Soběchleby/Chlumec	225	25,300	01.01.2024 - 31.03.2024	28	708,400	TP_15	
PD Teplice	485	Osek-Košťany-Teplice-Krupka,Soběchleby/Chlumec	225	25,300	01.04.2024 - 14.12.2024	78	1973,400	TP_15	
PD Teplice	485	Osek-Košťany-Teplice-Krupka,Soběchleby/Chlumec	226	12,400	01.01.2024 - 31.03.2024	28	347,200	TP_15	
PD Teplice	485	Osek-Košťany-Teplice-Krupka,Soběchleby/Chlumec	226	12,400	01.04.2024 - 14.12.2024	78	967,200	TP_15	
PD Teplice	486	Osek-Duchcov-Teplice-Krupka,Soběchleby	101	23,700	02.01.2024 - 28.03.2024	63	1493,100	TP_15	
PD Teplice	486	Osek-Duchcov-Teplice-Krupka,Soběchleby	101	23,700	02.04.2024 - 13.12.2024	180	4266,000	TP_15	
PD Teplice	486	Osek-Duchcov-Teplice-Krupka,Soběchleby/Chlumec	101	14,600	16.12.2024 - 31.12.2024	9	131,400	TP_15	
PD Teplice	486	Osek-Duchcov-Teplice-Krupka,Soběchleby	102	14,200	02.01.2024 - 28.03.2024	63	894,600	TP_15	
PD Teplice	486	Osek-Duchcov-Teplice-Krupka,Soběchleby	102	14,200	02.04.2024 - 13.12.2024	180	2556,000	TP_15	
PD Teplice	486	Osek-Duchcov-Teplice-Krupka,Soběchleby/Chlumec	102	5,800	16.12.2024 - 31.12.2024	9	52,200	TP_15	
PD Teplice	486	Osek-Duchcov-Teplice-Krupka,Soběchleby	103	23,000	02.01.2024 - 28.03.2024	63	1449,000	TP_15	
PD Teplice	486	Osek-Duchcov-Teplice-Krupka,Soběchleby	103	23,000	02.04.2024 - 13.12.2024	180	4140,000	TP_15	
PD Teplice	486	Osek-Duchcov-Teplice-Krupka,Soběchleby/Chlumec	103	23,700	16.12.2024 - 31.12.2024	9	213,300	TP_15	
PD Teplice	486	Osek-Duchcov-Teplice-Krupka,Soběchleby	104	23,400	02.01.2024 - 28.03.2024	63	1474,200	TP_15	
PD Teplice	486	Osek-Duchcov-Teplice-Krupka,Soběchleby	104	23,400	02.04.2024 - 13.12.2024	180	4212,000	TP_15	
PD Teplice	486	Osek-Duchcov-Teplice-Krupka,Soběchleby/Chlumec	104	17,500	16.12.2024 - 31.12.2024	9	157,500	TP_15	
PD Teplice	486	Osek-Duchcov-Teplice-Krupka,Soběchleby	105	23,000	02.01.2024 - 28.03.2024	63	1449,000	TP_15	
PD Teplice	486	Osek-Duchcov-Teplice-Krupka,Soběchleby	105	23,000	02.04.2024 - 13.12.2024	180	4140,000	TP_15	
PD Teplice	486	Osek-Duchcov-Teplice-Krupka,Soběchleby/Chlumec	105	23,000	16.12.2024 - 31.12.2024	9	207,000	TP_15	
PD Teplice	486	Osek-Duchcov-Teplice-Krupka,Soběchleby	106	23,400	02.01.2024 - 28.03.2024	63	1474,200	TP_15	
PD Teplice	486	Osek-Duchcov-Teplice-Krupka,Soběchleby	106	23,400	02.04.2024 - 13.12.2024	180	4212,000	TP_15	
PD Teplice	486	Osek-Duchcov-Teplice-Krupka,Soběchleby/Chlumec	106	25,200	16.12.2024 - 31.12.2024	9	226,800	TP_15	
PD Teplice	486	Osek-Duchcov-Teplice-Krupka,Soběchleby	107	23,000	02.01.2024 - 28.03.2024	63	1449,000	TP_15	
PD Teplice	486	Osek-Duchcov-Teplice-Krupka,Soběchleby	107	23,000	02.04.2024 - 13.12.2024	180	4140,000	TP_15	
PD Teplice	486	Osek-Duchcov-Teplice-Krupka,Soběchleby/Chlumec	107	23,000	16.12.2024 - 31.12.2024	9	207,000	TP_15	
PD Teplice	486	Osek-Duchcov-Teplice-Krupka,Soběchleby	108	23,400	02.01.2024 - 28.03.2024	63	1474,200	TP_15	
PD Teplice	486	Osek-Duchcov-Teplice-Krupka,Soběchleby	108	23,400	02.04.2024 - 13.12.2024	180	4212,000	TP_15	
PD Teplice	486	Osek-Duchcov-Teplice-Krupka,Soběchleby/Chlumec	108	25,200	16.12.2024 - 31.12.2024	9	226,800	TP_15	
PD Teplice	486	Osek-Duchcov-Teplice-Krupka,Soběchleby	109	23,900	02.01.2024 - 28.03.2024	63	1505,700	TP_15	
PD Teplice	486	Osek-Duchcov-Teplice-Krupka,Soběchleby	109	23,900	02.04.2024 - 13.12.2024	180	4302,000	TP_15	
PD Teplice	486	Osek-Duchcov-Teplice-Krupka,Soběchleby/Chlumec	109	23,000	16.12.2024 - 31.12.2024	9	207,000	TP_15	
PD Teplice	486	Osek-Duchcov-Teplice-Krupka,Soběchleby	110	23,400	02.01.2024 - 28.03.2024	63	1474,200	TP_15	
PD Teplice	486	Osek-Duchcov-Teplice-Krupka,Soběchleby	110	23,400	02.04.2024 - 13.12.2024	180	4212,000	TP_15	
PD Teplice	486	Osek-Duchcov-Teplice-Krupka,Soběchleby/Chlumec	110	23,400	16.12.2024 - 31.12.2024	9	210,600	TP_15	
PD Teplice	486	Osek-Duchcov-Teplice-Krupka,Soběchleby	111	23,900	02.01.2024 - 28.03.2024	63	1505,700	TP_15	
PD Teplice	486	Osek-Duchcov-Teplice-Krupka,Soběchleby	111	23,900	02.04.2024 - 13.12.2024	180	4302,000	TP_15	
PD Teplice	486	Osek-Duchcov-Teplice-Krupka,Soběchleby/Chlumec	111	23,000	16.12.2024 - 31.12.2024	9	207,000	TP_15	
PD Teplice	486	Osek-Duchcov-Teplice-Krupka,Soběchleby	112	23,400	02.01.2024 - 28.03.2024	63	1474,200	TP_15	
PD Teplice	486	Osek-Duchcov-Teplice-Krupka,Soběchleby	112	23,400	02.04.2024 - 13.12.2024	180	4212,000	TP_15	
PD Teplice	486	Osek-Duchcov-Teplice-Krupka,Soběchleby/Chlumec	112	25,200	16.12.2024 - 31.12.2024	9	226,800	TP_15	
PD Teplice	486	Osek-Duchcov-Teplice-Krupka,Soběchleby	113	13,900	02.01.2024 - 28.03.2024	63	875,700	TP_15	
PD Teplice	486	Osek-Duchcov-Teplice-Krupka,Soběchleby	113	13,900	02.04.2024 - 13.12.2024	180	2502,000	TP_15	
PD Teplice	486	Osek-Duchcov-Teplice-Krupka,Soběchleby/Chlumec	113	25,000	16.12.2024 - 31.12.2024	9	225,000	TP_15	
PD Teplice	486	Osek-Duchcov-Teplice-Krupka,Soběchleby	114	12,500	02.01.2024 - 28.03.2024	63	787,500	TP_15	
PD Teplice	486	Osek-Duchcov-Teplice-Krupka,Soběchleby	114	12,500	02.04.2024 - 13.12.2024	180	2250,000	TP_15	
PD Teplice	486	Osek-Duchcov-Teplice-Krupka,Soběchleby/Chlumec	114	24,000	16.12.2024 - 31.12.2024	9	216,000	TP_15	
PD Teplice	486	Osek-Duchcov-Teplice-Krupka,Soběchleby	115	23,900	02.01.2024 - 28.03.2024	63	1505,700	TP_15	
PD Teplice	486	Osek-Duchcov-Teplice-Krupka,Soběchleby	115	23,900	02.04.2024 - 13.12.2024	180	4302,000	TP_15	
PD Teplice	486	Osek-Duchcov-Teplice-Krupka,Soběchleby/Chlumec	115	9,400	16.12.2024 - 20.12.2024	5	47,000	TP_15	
PD Teplice	486	Osek-Duchcov-Teplice-Krupka,Soběchleby	116	25,900	02.01.2024 - 28.03.2024	63	1631,700	TP_15	
PD Teplice	486	Osek-Duchcov-Teplice-Krupka,Soběchleby	116	25,900	02.04.2024 - 13.12.2024	180	4662,000	TP_15	
PD Teplice	486	Osek-Duchcov-Teplice-Krupka,Soběchleby/Chlumec	116	23,400	16.12.2024 - 31.12.2024	9	210,600	TP_15	
PD Teplice	486	Osek-Duchcov-Teplice-Krupka,Soběchleby	117	23,900	02.01.2024 - 28.03.2024	63	1505,700	TP_15	

PD Teplice	486	Osek-Duchcov-Teplice-Krupka,Soběchleby	117	23,900	02.04.2024 - 13.12.2024	180	4302,000	TP_15	
PD Teplice	486	Osek-Duchcov-Teplice-Krupka,Soběchleby/Chlumec	117	18,500	16.12.2024 - 31.12.2024	9	166,500	TP_15	
PD Teplice	486	Osek-Duchcov-Teplice-Krupka,Soběchleby	118	12,500	02.01.2024 - 28.03.2024	63	787,500	TP_15	
PD Teplice	486	Osek-Duchcov-Teplice-Krupka,Soběchleby	118	12,500	02.04.2024 - 13.12.2024	180	2250,000	TP_15	
PD Teplice	486	Osek-Duchcov-Teplice-Krupka,Soběchleby	119	23,900	02.01.2024 - 28.03.2024	63	1505,700	TP_15	
PD Teplice	486	Osek-Duchcov-Teplice-Krupka,Soběchleby	119	23,900	02.04.2024 - 13.12.2024	180	4302,000	TP_15	
PD Teplice	486	Osek-Duchcov-Teplice-Krupka,Soběchleby/Chlumec	119	20,500	16.12.2024 - 31.12.2024	9	184,500	TP_15	
PD Teplice	486	Osek-Duchcov-Teplice-Krupka,Soběchleby	120	25,700	02.01.2024 - 28.03.2024	63	1619,100	TP_15	
PD Teplice	486	Osek-Duchcov-Teplice-Krupka,Soběchleby	120	25,700	02.04.2024 - 13.12.2024	180	4626,000	TP_15	
PD Teplice	486	Osek-Duchcov-Teplice-Krupka,Soběchleby/Chlumec	120	22,000	16.12.2024 - 31.12.2024	9	198,000	TP_15	
PD Teplice	486	Osek-Duchcov-Teplice-Krupka,Soběchleby	121	23,900	02.01.2024 - 28.03.2024	63	1505,700	TP_15	
PD Teplice	486	Osek-Duchcov-Teplice-Krupka,Soběchleby	121	23,900	02.04.2024 - 13.12.2024	180	4302,000	TP_15	
PD Teplice	486	Osek-Duchcov-Teplice-Krupka,Soběchleby/Chlumec	121	18,500	16.12.2024 - 31.12.2024	9	166,500	TP_15	
PD Teplice	486	Osek-Duchcov-Teplice-Krupka,Soběchleby	122	23,900	02.01.2024 - 28.03.2024	63	1505,700	TP_15	
PD Teplice	486	Osek-Duchcov-Teplice-Krupka,Soběchleby	122	23,900	02.04.2024 - 13.12.2024	180	4302,000	TP_15	
PD Teplice	486	Osek-Duchcov-Teplice-Krupka,Soběchleby	123	23,900	02.01.2024 - 28.03.2024	63	1505,700	TP_15	
PD Teplice	486	Osek-Duchcov-Teplice-Krupka,Soběchleby	123	23,900	02.04.2024 - 13.12.2024	180	4302,000	TP_15	
PD Teplice	486	Osek-Duchcov-Teplice-Krupka,Soběchleby/Chlumec	123	22,100	16.12.2024 - 31.12.2024	9	198,900	TP_15	
PD Teplice	486	Osek-Duchcov-Teplice-Krupka,Soběchleby	124	23,900	02.01.2024 - 28.03.2024	63	1505,700	TP_15	
PD Teplice	486	Osek-Duchcov-Teplice-Krupka,Soběchleby	124	23,900	02.04.2024 - 13.12.2024	180	4302,000	TP_15	
PD Teplice	486	Osek-Duchcov-Teplice-Krupka,Soběchleby/Chlumec	124	24,000	16.12.2024 - 31.12.2024	9	216,000	TP_15	
PD Teplice	486	Osek-Duchcov-Teplice-Krupka,Soběchleby	125	23,900	02.01.2024 - 28.03.2024	63	1505,700	TP_15	
PD Teplice	486	Osek-Duchcov-Teplice-Krupka,Soběchleby	125	23,900	02.04.2024 - 13.12.2024	180	4302,000	TP_15	
PD Teplice	486	Osek-Duchcov-Teplice-Krupka,Soběchleby/Chlumec	125	20,500	16.12.2024 - 31.12.2024	9	184,500	TP_15	
PD Teplice	486	Osek-Duchcov-Teplice-Krupka,Soběchleby	126	23,900	02.01.2024 - 28.03.2024	63	1505,700	TP_15	
PD Teplice	486	Osek-Duchcov-Teplice-Krupka,Soběchleby	126	23,900	02.04.2024 - 13.12.2024	180	4302,000	TP_15	
PD Teplice	486	Osek-Duchcov-Teplice-Krupka,Soběchleby	127	12,800	02.01.2024 - 28.03.2024	63	806,400	TP_15	
PD Teplice	486	Osek-Duchcov-Teplice-Krupka,Soběchleby	127	12,800	02.04.2024 - 13.12.2024	180	2304,000	TP_15	
PD Teplice	486	Osek-Duchcov-Teplice-Krupka,Soběchleby/Chlumec	127	18,500	16.12.2024 - 31.12.2024	9	166,500	TP_15	
PD Teplice	486	Osek-Duchcov-Teplice-Krupka,Soběchleby	128	23,900	02.01.2024 - 28.03.2024	63	1505,700	TP_15	
PD Teplice	486	Osek-Duchcov-Teplice-Krupka,Soběchleby	128	23,900	02.04.2024 - 13.12.2024	180	4302,000	TP_15	
PD Teplice	486	Osek-Duchcov-Teplice-Krupka,Soběchleby/Chlumec	128	25,500	16.12.2024 - 31.12.2024	9	229,500	TP_15	
PD Teplice	486	Osek-Duchcov-Teplice-Krupka,Soběchleby	129	23,900	02.01.2024 - 28.03.2024	63	1505,700	TP_15	
PD Teplice	486	Osek-Duchcov-Teplice-Krupka,Soběchleby	129	23,900	02.04.2024 - 13.12.2024	180	4302,000	TP_15	
PD Teplice	486	Osek-Duchcov-Teplice-Krupka,Soběchleby/Chlumec	129	23,000	16.12.2024 - 31.12.2024	9	207,000	TP_15	
PD Teplice	486	Osek-Duchcov-Teplice-Krupka,Soběchleby	130	14,200	02.01.2024 - 28.03.2024	63	894,600	TP_15	
PD Teplice	486	Osek-Duchcov-Teplice-Krupka,Soběchleby	130	14,200	02.04.2024 - 13.12.2024	180	2556,000	TP_15	
PD Teplice	486	Osek-Duchcov-Teplice-Krupka,Soběchleby	131	23,900	02.01.2024 - 28.03.2024	63	1505,700	TP_15	
PD Teplice	486	Osek-Duchcov-Teplice-Krupka,Soběchleby	131	23,900	02.04.2024 - 13.12.2024	180	4302,000	TP_15	
PD Teplice	486	Osek-Duchcov-Teplice-Krupka,Soběchleby/Chlumec	131	23,000	16.12.2024 - 31.12.2024	9	207,000	TP_15	
PD Teplice	486	Osek-Duchcov-Teplice-Krupka,Soběchleby	132	23,900	02.01.2024 - 28.03.2024	63	1505,700	TP_15	
PD Teplice	486	Osek-Duchcov-Teplice-Krupka,Soběchleby	132	23,900	02.04.2024 - 13.12.2024	180	4302,000	TP_15	
PD Teplice	486	Osek-Duchcov-Teplice-Krupka,Soběchleby/Chlumec	132	24,000	16.12.2024 - 31.12.2024	9	216,000	TP_15	
PD Teplice	486	Osek-Duchcov-Teplice-Krupka,Soběchleby	133	23,900	02.01.2024 - 28.03.2024	63	1505,700	TP_15	
PD Teplice	486	Osek-Duchcov-Teplice-Krupka,Soběchleby	133	23,900	02.04.2024 - 13.12.2024	180	4302,000	TP_15	
PD Teplice	486	Osek-Duchcov-Teplice-Krupka,Soběchleby/Chlumec	133	23,000	16.12.2024 - 31.12.2024	9	207,000	TP_15	
PD Teplice	486	Osek-Duchcov-Teplice-Krupka,Soběchleby	134	23,900	02.01.2024 - 28.03.2024	63	1505,700	TP_15	
PD Teplice	486	Osek-Duchcov-Teplice-Krupka,Soběchleby	134	23,900	02.04.2024 - 13.12.2024	180	4302,000	TP_15	
PD Teplice	486	Osek-Duchcov-Teplice-Krupka,Soběchleby	135	23,900	02.01.2024 - 28.03.2024	63	1505,700	TP_15	
PD Teplice	486	Osek-Duchcov-Teplice-Krupka,Soběchleby	135	23,900	02.04.2024 - 13.12.2024	180	4302,000	TP_15	
PD Teplice	486	Osek-Duchcov-Teplice-Krupka,Soběchleby/Chlumec	135	23,000	16.12.2024 - 31.12.2024	9	207,000	TP_15	
PD Teplice	486	Osek-Duchcov-Teplice-Krupka,Soběchleby	136	23,900	02.01.2024 - 28.03.2024	63	1505,700	TP_15	
PD Teplice	486	Osek-Duchcov-Teplice-Krupka,Soběchleby	136	23,900	02.04.2024 - 13.12.2024	180	4302,000	TP_15	
PD Teplice	486	Osek-Duchcov-Teplice-Krupka,Soběchleby/Chlumec	136	22,000	16.12.2024 - 31.12.2024	9	198,000	TP_15	
PD Teplice	486	Osek-Duchcov-Teplice-Krupka,Soběchleby	137	23,900	02.01.2024 - 28.03.2024	63	1505,700	TP_15	
PD Teplice	486	Osek-Duchcov-Teplice-Krupka,Soběchleby	137	23,900	02.04.2024 - 13.12.2024	180	4302,000	TP_15	
PD Teplice	486	Osek-Duchcov-Teplice-Krupka,Soběchleby/Chlumec	137	23,000	16.12.2024 - 31.12.2024	9	207,000	TP_15	
PD Teplice	486	Osek-Duchcov-Teplice-Krupka,Soběchleby	138	23,900	02.01.2024 - 28.03.2024	63	1505,700	TP_15	
PD Teplice	486	Osek-Duchcov-Teplice-Krupka,Soběchleby	138	23,900	02.04.2024 - 13.12.2024	180	4302,000	TP_15	
PD Teplice	486	Osek-Duchcov-Teplice-Krupka,Soběchleby/Chlumec	138	23,400	16.12.2024 - 31.12.2024	9	210,600	TP_15	
PD Teplice	486	Osek-Duchcov-Teplice-Krupka,Soběchleby	139	25,600	02.01.2024 - 28.03.2024	63	1612,800	TP_15	
PD Teplice	486	Osek-Duchcov-Teplice-Krupka,Soběchleby	139	25,600	02.04.2024 - 13.12.2024	180	4608,000	TP_15	
PD Teplice	486	Osek-Duchcov-Teplice-Krupka,Soběchleby/Chlumec	139	23,000	16.12.2024 - 31.12.2024	9	207,000	TP_15	
PD Teplice	486	Osek-Duchcov-Teplice-Krupka,Soběchleby	140	23,900	02.01.2024 - 28.03.2024	63	1505,700	TP_15	
PD Teplice	486	Osek-Duchcov-Teplice-Krupka,Soběchleby	140	23,900	02.04.2024 - 13.12.2024	180	4302,000	TP_15	
PD Teplice	486	Osek-Duchcov-Teplice-Krupka,Soběchleby/Chlumec	140	14,200	16.12.2024 - 31.12.2024	9	127,800	TP_15	
PD Teplice	486	Osek-Duchcov-Teplice-Krupka,Soběchleby	141	25,600	02.01.2024 - 28.03.2024	63	1612,800	TP_15	
PD Teplice	486	Osek-Duchcov-Teplice-Krupka,Soběchleby	141	25,600	02.04.2024 - 13.12.2024	180	4608,000	TP_15	
PD Teplice	486	Osek-Duchcov-Teplice-Krupka,Soběchleby/Chlumec	141	13,900	16.12.2024 - 31.12.2024	9	125,100	TP_15	
PD Teplice	486	Osek-Duchcov-Teplice-Krupka,Soběchleby	142	23,900	02.01.2024 - 28.03.2024	63	1505,700	TP_15	
PD Teplice	486	Osek-Duchcov-Teplice-Krupka,Soběchleby	142	23,900	02.04.2024 - 13.12.2024	180	4302,000	TP_15	
PD Teplice	486	Osek-Duchcov-Teplice-Krupka,Soběchleby/Chlumec	142	23,400	16.12.2024 - 31.12.2024	9	210,600	TP_15	
PD Teplice	486	Osek-Duchcov-Teplice-Krupka,Soběchleby	143	13,900	02.01.2024 - 28.03.2024	63	875,700	TP_15	
PD Teplice	486	Osek-Duchcov-Teplice-Krupka,Soběchleby	143	13,900	02.04.2024 - 13.12.2024	180	2502,000	TP_15	
PD Teplice	486	Osek-Duchcov-Teplice-Krupka,Soběchleby/Chlumec	143	23,000	16.12.2024 - 31.12.2024	9	207,000	TP_15	
PD Teplice	486	Osek-Duchcov-Teplice-Krupka,Soběchleby	144	23,900	02.01.2024 - 28.03.2024	63	1505,700	TP_15	
PD Teplice	486	Osek-Duchcov-Teplice-Krupka,Soběchleby	144	23,900	02.04.2024 - 13.12.2024	180	4302,000	TP_15	
PD Teplice	486	Osek-Duchcov-Teplice-Krupka,Soběchleby/Chlumec	144	23,400	16.12.2024 - 31.12.2024	9	210,600	TP_15	
PD Teplice	486	Osek-Duchcov-Teplice-Krupka,Soběchleby	145	25,600	02.01.2024 - 28.03.2024	63	1612,800	TP_15	
PD Teplice	486	Osek-Duchcov-Teplice-Krupka,Soběchleby	145	25,600	02.04.2024 - 13.12.2024	180	4608,000	TP_15	
PD Teplice	486	Osek-Duchcov-Teplice-Krupka,Soběchleby/Chlumec	145	23,500	16.12.2024 - 31.12.2024	9	211,500	TP_15	
PD Teplice	486	Osek-Duchcov-Teplice-Krupka,Soběchleby	146	12,500	02.01.2024 - 28.03.2024	63	787,500	TP_15	
PD Teplice	486	Osek-Duchcov-Teplice-Krupka,Soběchleby	146	12,500	02.04.2024 - 13.12.2024	180	2250,000	TP_15	
PD Teplice	486	Osek-Duchcov-Teplice-Krupka,Soběchleby/Chlumec	146	23,400	16.12.2024 - 31.12.2024	9	210,600	TP_15	
PD Teplice	486	Osek-Duchcov-Teplice-Krupka,Soběchleby	147	23,900	02.01.2024 - 28.03.2024	63	1505,700	TP_15	
PD Teplice	486	Osek-Duchcov-Teplice-Krupka,Soběchleby	147	23,900	02.04.2024 - 13.12.2024	180	4302,000	TP_15	
PD Teplice	486	Osek-Duchcov-Teplice-Krupka,Soběchleby	148	23,900	02.01.2024 - 28.03.2024	63	1505,700	TP_15	
PD Teplice	486	Osek-Duchcov-Teplice-Krupka,Soběchleby	148	23,900	02.04.2024 - 13.12.2024	180	4302,000	TP_15	
PD Teplice	486	Osek-Duchcov-Teplice-Krupka,Soběchleby/Chlumec	148	23,400	16.12.2024 - 31.12.2024	9	210,600	TP_15	
PD Teplice	486	Osek-Duchcov-Teplice-Krupka,Soběchleby	149	24,600	02.01.2024 - 28.03.2024	63	1549,800	TP_15	
PD Teplice	486	Osek-Duchcov-Teplice-Krupka,Soběchleby	149	24,600	02.04.2024 - 13.12.2024	180	4428,000	TP_15	

PD Teplice	486	Osek-Duchcov-Teplice-Krupka,Soběchleby/Chlumec	149	25,700	16.12.2024 - 31.12.2024	9	231,300	TP_15	
PD Teplice	486	Osek-Duchcov-Teplice-Krupka,Soběchleby	150	24,500	02.01.2024 - 28.03.2024	63	1543,500	TP_15	
PD Teplice	486	Osek-Duchcov-Teplice-Krupka,Soběchleby	150	24,500	02.04.2024 - 13.12.2024	180	4410,000	TP_15	
PD Teplice	486	Osek-Duchcov-Teplice-Krupka,Soběchleby/Chlumec	150	23,400	16.12.2024 - 31.12.2024	9	210,600	TP_15	
PD Teplice	486	Osek-Duchcov-Teplice-Krupka,Soběchleby	151	24,600	02.01.2024 - 28.03.2024	63	1549,800	TP_15	
PD Teplice	486	Osek-Duchcov-Teplice-Krupka,Soběchleby	151	24,600	02.04.2024 - 13.12.2024	180	4428,000	TP_15	
PD Teplice	486	Osek-Duchcov-Teplice-Krupka,Soběchleby/Chlumec	151	25,400	16.12.2024 - 30.12.2024	8	203,200	TP_15	
PD Teplice	486	Osek-Duchcov-Teplice-Krupka,Soběchleby	152	24,500	02.01.2024 - 28.03.2024	63	1543,500	TP_15	
PD Teplice	486	Osek-Duchcov-Teplice-Krupka,Soběchleby	152	24,500	02.04.2024 - 13.12.2024	180	4410,000	TP_15	
PD Teplice	486	Osek-Duchcov-Teplice-Krupka,Soběchleby/Chlumec	152	23,400	16.12.2024 - 31.12.2024	9	210,600	TP_15	
PD Teplice	486	Osek-Duchcov-Teplice-Krupka,Soběchleby	153	25,400	02.01.2024 - 28.03.2024	63	1600,200	TP_15	
PD Teplice	486	Osek-Duchcov-Teplice-Krupka,Soběchleby	153	25,400	02.04.2024 - 13.12.2024	180	4572,000	TP_15	
PD Teplice	486	Osek-Duchcov-Teplice-Krupka,Soběchleby/Chlumec	153	23,700	16.12.2024 - 30.12.2024	8	189,600	TP_15	
PD Teplice	486	Osek-Duchcov-Teplice-Krupka,Soběchleby	154	12,500	02.01.2024 - 28.03.2024	63	787,500	TP_15	
PD Teplice	486	Osek-Duchcov-Teplice-Krupka,Soběchleby	154	12,500	02.04.2024 - 13.12.2024	180	2250,000	TP_15	
PD Teplice	486	Osek-Duchcov-Teplice-Krupka,Soběchleby/Chlumec	154	18,500	16.12.2024 - 31.12.2024	9	166,500	TP_15	
PD Teplice	486	Osek-Duchcov-Teplice-Krupka,Soběchleby	155	6,600	02.01.2024 - 28.03.2024	63	415,800	TP_15	
PD Teplice	486	Osek-Duchcov-Teplice-Krupka,Soběchleby	155	6,600	02.04.2024 - 13.12.2024	180	1188,000	TP_15	
PD Teplice	486	Osek-Duchcov-Teplice-Krupka,Soběchleby/Chlumec	155	25,400	16.12.2024 - 30.12.2024	8	203,200	TP_15	
PD Teplice	486	Osek-Duchcov-Teplice-Krupka,Soběchleby	156	24,500	02.01.2024 - 28.03.2024	63	1543,500	TP_15	
PD Teplice	486	Osek-Duchcov-Teplice-Krupka,Soběchleby	156	24,500	02.04.2024 - 13.12.2024	180	4410,000	TP_15	
PD Teplice	486	Osek-Duchcov-Teplice-Krupka,Soběchleby/Chlumec	156	24,000	16.12.2024 - 31.12.2024	9	216,000	TP_15	
PD Teplice	486	Osek-Duchcov-Teplice-Krupka,Soběchleby/Chlumec	157	5,200	16.12.2024 - 30.12.2024	8	41,600	TP_15	
PD Teplice	486	Osek-Duchcov-Teplice-Krupka,Soběchleby	158	14,800	02.01.2024 - 28.03.2024	63	932,400	TP_15	
PD Teplice	486	Osek-Duchcov-Teplice-Krupka,Soběchleby	158	14,800	02.04.2024 - 13.12.2024	180	2664,000	TP_15	
PD Teplice	486	Osek-Duchcov-Teplice-Krupka,Soběchleby/Chlumec	158	24,000	16.12.2024 - 31.12.2024	9	216,000	TP_15	
PD Teplice	486	Osek-Duchcov-Teplice-Krupka,Soběchleby	160	9,200	02.01.2024 - 28.03.2024	63	579,600	TP_15	
PD Teplice	486	Osek-Duchcov-Teplice-Krupka,Soběchleby	160	9,200	02.04.2024 - 13.12.2024	180	1656,000	TP_15	
PD Teplice	486	Osek-Duchcov-Teplice-Krupka,Soběchleby/Chlumec	160	24,000	16.12.2024 - 30.12.2024	8	192,000	TP_15	
PD Teplice	486	Osek-Duchcov-Teplice-Krupka,Soběchleby	162	5,500	02.01.2024 - 28.03.2024	63	346,500	TP_15	
PD Teplice	486	Osek-Duchcov-Teplice-Krupka,Soběchleby	162	5,500	02.04.2024 - 13.12.2024	180	990,000	TP_15	
PD Teplice	486	Osek-Duchcov-Teplice-Krupka,Soběchleby/Chlumec	162	26,000	16.12.2024 - 30.12.2024	8	208,000	TP_15	
PD Teplice	486	Osek-Duchcov-Teplice-Krupka,Soběchleby/Chlumec	164	14,800	16.12.2024 - 30.12.2024	8	118,400	TP_15	
PD Teplice	486	Osek-Duchcov-Teplice-Krupka,Soběchleby/Chlumec	166	14,800	16.12.2024 - 30.12.2024	8	118,400	TP_15	
PD Teplice	486	Osek-Duchcov-Teplice-Krupka,Soběchleby/Chlumec	168	27,300	16.12.2024 - 30.12.2024	8	218,400	TP_15	
PD Teplice	486	Osek-Duchcov-Teplice-Krupka,Soběchleby/Chlumec	170	18,100	16.12.2024 - 31.12.2024	9	162,900	TP_15	
PD Teplice	486	Osek-Duchcov-Teplice-Krupka,Soběchleby	201	23,700	06.01.2024 - 31.03.2024	27	639,900	TP_15	
PD Teplice	486	Osek-Duchcov-Teplice-Krupka,Soběchleby	201	23,700	01.04.2024 - 14.12.2024	78	1848,600	TP_15	
PD Teplice	486	Osek-Duchcov-Teplice-Krupka,Soběchleby/Chlumec	201	23,700	15.12.2024 - 29.12.2024	7	165,900	TP_15	
PD Teplice	486	Osek-Duchcov-Teplice-Krupka,Soběchleby	202	24,000	06.01.2024 - 31.03.2024	27	648,000	TP_15	
PD Teplice	486	Osek-Duchcov-Teplice-Krupka,Soběchleby	202	24,000	01.04.2024 - 14.12.2024	78	1872,000	TP_15	
PD Teplice	486	Osek-Duchcov-Teplice-Krupka,Soběchleby/Chlumec	202	25,800	15.12.2024 - 29.12.2024	7	180,600	TP_15	
PD Teplice	486	Osek-Duchcov-Teplice-Krupka,Soběchleby	203	5,200	06.01.2024 - 31.03.2024	27	140,400	TP_15	
PD Teplice	486	Osek-Duchcov-Teplice-Krupka,Soběchleby	203	5,200	01.04.2024 - 14.12.2024	78	405,600	TP_15	
PD Teplice	486	Osek-Duchcov-Teplice-Krupka,Soběchleby/Chlumec	203	23,700	15.12.2024 - 29.12.2024	7	165,900	TP_15	
PD Teplice	486	Osek-Duchcov-Teplice-Krupka,Soběchleby	204	24,000	06.01.2024 - 31.03.2024	27	648,000	TP_15	
PD Teplice	486	Osek-Duchcov-Teplice-Krupka,Soběchleby	204	24,000	01.04.2024 - 14.12.2024	78	1872,000	TP_15	
PD Teplice	486	Osek-Duchcov-Teplice-Krupka,Soběchleby/Chlumec	204	24,000	15.12.2024 - 29.12.2024	7	168,000	TP_15	
PD Teplice	486	Osek-Duchcov-Teplice-Krupka,Soběchleby	205	23,700	06.01.2024 - 31.03.2024	27	639,900	TP_15	
PD Teplice	486	Osek-Duchcov-Teplice-Krupka,Soběchleby	205	23,700	01.04.2024 - 14.12.2024	78	1848,600	TP_15	
PD Teplice	486	Osek-Duchcov-Teplice-Krupka,Soběchleby/Chlumec	205	23,700	15.12.2024 - 29.12.2024	7	165,900	TP_15	
PD Teplice	486	Osek-Duchcov-Teplice-Krupka,Soběchleby	206	23,900	06.01.2024 - 31.03.2024	27	645,300	TP_15	
PD Teplice	486	Osek-Duchcov-Teplice-Krupka,Soběchleby	206	23,900	01.04.2024 - 14.12.2024	78	1864,200	TP_15	
PD Teplice	486	Osek-Duchcov-Teplice-Krupka,Soběchleby/Chlumec	206	24,000	15.12.2024 - 29.12.2024	7	168,000	TP_15	
PD Teplice	486	Osek-Duchcov-Teplice-Krupka,Soběchleby	207	24,600	06.01.2024 - 31.03.2024	27	664,200	TP_15	
PD Teplice	486	Osek-Duchcov-Teplice-Krupka,Soběchleby	207	24,600	01.04.2024 - 14.12.2024	78	1918,800	TP_15	
PD Teplice	486	Osek-Duchcov-Teplice-Krupka,Soběchleby/Chlumec	207	25,700	15.12.2024 - 29.12.2024	8	205,600	TP_15	
PD Teplice	486	Osek-Duchcov-Teplice-Krupka,Soběchleby	208	23,900	01.01.2024 - 31.03.2024	28	669,200	TP_15	
PD Teplice	486	Osek-Duchcov-Teplice-Krupka,Soběchleby	208	23,900	01.04.2024 - 14.12.2024	78	1864,200	TP_15	
PD Teplice	486	Osek-Duchcov-Teplice-Krupka,Soběchleby/Chlumec	208	25,200	15.12.2024 - 29.12.2024	8	201,600	TP_15	
PD Teplice	486	Osek-Duchcov-Teplice-Krupka,Soběchleby	209	23,900	01.01.2024 - 31.03.2024	28	669,200	TP_15	
PD Teplice	486	Osek-Duchcov-Teplice-Krupka,Soběchleby	209	23,900	01.04.2024 - 14.12.2024	78	1864,200	TP_15	
PD Teplice	486	Osek-Duchcov-Teplice-Krupka,Soběchleby/Chlumec	209	23,000	15.12.2024 - 29.12.2024	8	184,000	TP_15	
PD Teplice	486	Osek-Duchcov-Teplice-Krupka,Soběchleby	210	23,900	01.01.2024 - 31.03.2024	28	669,200	TP_15	
PD Teplice	486	Osek-Duchcov-Teplice-Krupka,Soběchleby	210	23,900	01.04.2024 - 14.12.2024	78	1864,200	TP_15	
PD Teplice	486	Osek-Duchcov-Teplice-Krupka,Soběchleby/Chlumec	210	23,400	15.12.2024 - 29.12.2024	8	187,200	TP_15	
PD Teplice	486	Osek-Duchcov-Teplice-Krupka,Soběchleby	211	23,900	01.01.2024 - 31.03.2024	28	669,200	TP_15	
PD Teplice	486	Osek-Duchcov-Teplice-Krupka,Soběchleby	211	23,900	01.04.2024 - 14.12.2024	78	1864,200	TP_15	
PD Teplice	486	Osek-Duchcov-Teplice-Krupka,Soběchleby/Chlumec	211	25,000	15.12.2024 - 29.12.2024	8	200,000	TP_15	
PD Teplice	486	Osek-Duchcov-Teplice-Krupka,Soběchleby	212	23,900	01.01.2024 - 31.03.2024	28	669,200	TP_15	
PD Teplice	486	Osek-Duchcov-Teplice-Krupka,Soběchleby	212	23,900	01.04.2024 - 14.12.2024	78	1864,200	TP_15	
PD Teplice	486	Osek-Duchcov-Teplice-Krupka,Soběchleby/Chlumec	212	25,400	15.12.2024 - 29.12.2024	8	203,200	TP_15	
PD Teplice	486	Osek-Duchcov-Teplice-Krupka,Soběchleby	213	23,900	01.01.2024 - 31.03.2024	28	669,200	TP_15	
PD Teplice	486	Osek-Duchcov-Teplice-Krupka,Soběchleby	213	23,900	01.04.2024 - 14.12.2024	78	1864,200	TP_15	
PD Teplice	486	Osek-Duchcov-Teplice-Krupka,Soběchleby/Chlumec	213	23,000	15.12.2024 - 29.12.2024	8	184,000	TP_15	
PD Teplice	486	Osek-Duchcov-Teplice-Krupka,Soběchleby	214	23,900	01.01.2024 - 31.03.2024	28	669,200	TP_15	
PD Teplice	486	Osek-Duchcov-Teplice-Krupka,Soběchleby	214	23,900	01.04.2024 - 14.12.2024	78	1864,200	TP_15	
PD Teplice	486	Osek-Duchcov-Teplice-Krupka,Soběchleby/Chlumec	214	23,400	15.12.2024 - 29.12.2024	8	187,200	TP_15	
PD Teplice	486	Osek-Duchcov-Teplice-Krupka,Soběchleby	215	23,900	01.01.2024 - 31.03.2024	28	669,200	TP_15	
PD Teplice	486	Osek-Duchcov-Teplice-Krupka,Soběchleby	215	23,900	01.04.2024 - 14.12.2024	78	1864,200	TP_15	
PD Teplice	486	Osek-Duchcov-Teplice-Krupka,Soběchleby/Chlumec	215	25,000	15.12.2024 - 29.12.2024	8	200,000	TP_15	
PD Teplice	486	Osek-Duchcov-Teplice-Krupka,Soběchleby	216	23,900	01.01.2024 - 31.03.2024	28	669,200	TP_15	
PD Teplice	486	Osek-Duchcov-Teplice-Krupka,Soběchleby	216	23,900	01.04.2024 - 14.12.2024	78	1864,200	TP_15	
PD Teplice	486	Osek-Duchcov-Teplice-Krupka,Soběchleby/Chlumec	216	25,400	15.12.2024 - 29.12.2024	8	203,200	TP_15	
PD Teplice	486	Osek-Duchcov-Teplice-Krupka,Soběchleby	217	23,900	01.01.2024 - 31.03.2024	28	669,200	TP_15	
PD Teplice	486	Osek-Duchcov-Teplice-Krupka,Soběchleby	217	23,900	01.04.2024 - 14.12.2024	78	1864,200	TP_15	
PD Teplice	486	Osek-Duchcov-Teplice-Krupka,Soběchleby/Chlumec	217	23,000	15.12.2024 - 29.12.2024	8	184,000	TP_15	
PD Teplice	486	Osek-Duchcov-Teplice-Krupka,Soběchleby/Chlumec	218	23,400	15.12.2024 - 29.12.2024	8	187,200	TP_15	
PD Teplice	486	Osek-Duchcov-Teplice-Krupka,Soběchleby	219	23,900	01.01.2024 - 31.03.2024	28	669,200	TP_15	
PD Teplice	486	Osek-Duchcov-Teplice-Krupka,Soběchleby	219	23,900	01.04.2024 - 14.12.2024	78	1864,200	TP_15	
PD Teplice	486	Osek-Duchcov-Teplice-Krupka,Soběchleby/Chlumec	219	25,000	15.12.2024 - 29.12.2024	8	200,000	TP_15	

PD Teplice	486	Osek-Duchcov-Teplice-Krupka,Soběchleby	220	23,900	01.01.2024 - 31.03.2024	28	669,200	TP_15	
PD Teplice	486	Osek-Duchcov-Teplice-Krupka,Soběchleby	220	23,900	01.04.2024 - 14.12.2024	78	1864,200	TP_15	
PD Teplice	486	Osek-Duchcov-Teplice-Krupka,Soběchleby/Chlumec	220	25,400	15.12.2024 - 29.12.2024	8	203,200	TP_15	
PD Teplice	486	Osek-Duchcov-Teplice-Krupka,Soběchleby	221	23,900	01.01.2024 - 31.03.2024	28	669,200	TP_15	
PD Teplice	486	Osek-Duchcov-Teplice-Krupka,Soběchleby	221	23,900	01.04.2024 - 14.12.2024	78	1864,200	TP_15	
PD Teplice	486	Osek-Duchcov-Teplice-Krupka,Soběchleby/Chlumec	221	23,000	15.12.2024 - 29.12.2024	8	184,000	TP_15	
PD Teplice	486	Osek-Duchcov-Teplice-Krupka,Soběchleby	222	23,900	01.01.2024 - 31.03.2024	28	669,200	TP_15	
PD Teplice	486	Osek-Duchcov-Teplice-Krupka,Soběchleby	222	23,900	01.04.2024 - 14.12.2024	78	1864,200	TP_15	
PD Teplice	486	Osek-Duchcov-Teplice-Krupka,Soběchleby/Chlumec	222	23,400	15.12.2024 - 29.12.2024	8	187,200	TP_15	
PD Teplice	486	Osek-Duchcov-Teplice-Krupka,Soběchleby	223	23,900	01.01.2024 - 31.03.2024	28	669,200	TP_15	
PD Teplice	486	Osek-Duchcov-Teplice-Krupka,Soběchleby	223	23,900	01.04.2024 - 14.12.2024	78	1864,200	TP_15	
PD Teplice	486	Osek-Duchcov-Teplice-Krupka,Soběchleby/Chlumec	223	25,000	15.12.2024 - 29.12.2024	8	200,000	TP_15	
PD Teplice	486	Osek-Duchcov-Teplice-Krupka,Soběchleby	224	23,900	01.01.2024 - 31.03.2024	28	669,200	TP_15	
PD Teplice	486	Osek-Duchcov-Teplice-Krupka,Soběchleby	224	23,900	01.04.2024 - 14.12.2024	78	1864,200	TP_15	
PD Teplice	486	Osek-Duchcov-Teplice-Krupka,Soběchleby/Chlumec	224	25,400	15.12.2024 - 29.12.2024	8	203,200	TP_15	
PD Teplice	486	Osek-Duchcov-Teplice-Krupka,Soběchleby	225	23,900	01.01.2024 - 31.03.2024	28	669,200	TP_15	
PD Teplice	486	Osek-Duchcov-Teplice-Krupka,Soběchleby	225	23,900	01.04.2024 - 14.12.2024	78	1864,200	TP_15	
PD Teplice	486	Osek-Duchcov-Teplice-Krupka,Soběchleby/Chlumec	225	23,000	15.12.2024 - 29.12.2024	7	161,000	TP_15	
PD Teplice	486	Osek-Duchcov-Teplice-Krupka,Soběchleby/Chlumec	225	23,000	24.12.2024 - 24.12.2024	1	23,000	TP_15	
PD Teplice	486	Osek-Duchcov-Teplice-Krupka,Soběchleby	226	23,900	01.01.2024 - 31.03.2024	28	669,200	TP_15	
PD Teplice	486	Osek-Duchcov-Teplice-Krupka,Soběchleby	226	23,900	01.04.2024 - 14.12.2024	78	1864,200	TP_15	
PD Teplice	486	Osek-Duchcov-Teplice-Krupka,Soběchleby/Chlumec	226	23,400	15.12.2024 - 29.12.2024	8	187,200	TP_15	
PD Teplice	486	Osek-Duchcov-Teplice-Krupka,Soběchleby	227	23,900	01.01.2024 - 31.03.2024	28	669,200	TP_15	
PD Teplice	486	Osek-Duchcov-Teplice-Krupka,Soběchleby	227	23,900	01.04.2024 - 14.12.2024	78	1864,200	TP_15	
PD Teplice	486	Osek-Duchcov-Teplice-Krupka,Soběchleby/Chlumec	227	25,000	15.12.2024 - 29.12.2024	8	200,000	TP_15	
PD Teplice	486	Osek-Duchcov-Teplice-Krupka,Soběchleby	228	23,900	01.01.2024 - 31.03.2024	28	669,200	TP_15	
PD Teplice	486	Osek-Duchcov-Teplice-Krupka,Soběchleby	228	23,900	01.04.2024 - 14.12.2024	78	1864,200	TP_15	
PD Teplice	486	Osek-Duchcov-Teplice-Krupka,Soběchleby/Chlumec	228	25,400	15.12.2024 - 29.12.2024	8	203,200	TP_15	
PD Teplice	486	Osek-Duchcov-Teplice-Krupka,Soběchleby	229	23,900	01.01.2024 - 31.03.2024	28	669,200	TP_15	
PD Teplice	486	Osek-Duchcov-Teplice-Krupka,Soběchleby	229	23,900	01.04.2024 - 14.12.2024	78	1864,200	TP_15	
PD Teplice	486	Osek-Duchcov-Teplice-Krupka,Soběchleby/Chlumec	229	23,000	15.12.2024 - 29.12.2024	7	161,000	TP_15	
PD Teplice	486	Osek-Duchcov-Teplice-Krupka,Soběchleby	230	24,500	01.01.2024 - 31.03.2024	28	686,000	TP_15	
PD Teplice	486	Osek-Duchcov-Teplice-Krupka,Soběchleby	230	24,500	01.04.2024 - 14.12.2024	78	1911,000	TP_15	
PD Teplice	486	Osek-Duchcov-Teplice-Krupka,Soběchleby/Chlumec	230	24,000	15.12.2024 - 29.12.2024	7	168,000	TP_15	
PD Teplice	486	Osek-Duchcov-Teplice-Krupka,Soběchleby	231	23,900	01.01.2024 - 31.03.2024	28	669,200	TP_15	
PD Teplice	486	Osek-Duchcov-Teplice-Krupka,Soběchleby	231	23,900	01.04.2024 - 14.12.2024	78	1864,200	TP_15	
PD Teplice	486	Osek-Duchcov-Teplice-Krupka,Soběchleby/Chlumec	231	23,700	15.12.2024 - 29.12.2024	7	165,900	TP_15	
PD Teplice	486	Osek-Duchcov-Teplice-Krupka,Soběchleby	232	24,500	01.01.2024 - 31.03.2024	28	686,000	TP_15	
PD Teplice	486	Osek-Duchcov-Teplice-Krupka,Soběchleby	232	24,500	01.04.2024 - 14.12.2024	78	1911,000	TP_15	
PD Teplice	486	Osek-Duchcov-Teplice-Krupka,Soběchleby/Chlumec	232	26,000	15.12.2024 - 29.12.2024	7	182,000	TP_15	
PD Teplice	486	Osek-Duchcov-Teplice-Krupka,Soběchleby	233	24,600	01.01.2024 - 31.03.2024	28	688,800	TP_15	
PD Teplice	486	Osek-Duchcov-Teplice-Krupka,Soběchleby	233	24,600	01.04.2024 - 14.12.2024	78	1918,800	TP_15	
PD Teplice	486	Osek-Duchcov-Teplice-Krupka,Soběchleby/Chlumec	233	23,700	15.12.2024 - 29.12.2024	7	165,900	TP_15	
PD Teplice	486	Osek-Duchcov-Teplice-Krupka,Soběchleby	234	12,500	01.01.2024 - 31.03.2024	28	350,000	TP_15	
PD Teplice	486	Osek-Duchcov-Teplice-Krupka,Soběchleby	234	12,500	01.04.2024 - 14.12.2024	78	975,000	TP_15	
PD Teplice	486	Osek-Duchcov-Teplice-Krupka,Soběchleby/Chlumec	234	24,000	15.12.2024 - 29.12.2024	7	168,000	TP_15	
PD Teplice	486	Osek-Duchcov-Teplice-Krupka,Soběchleby	235	24,600	01.01.2024 - 31.03.2024	28	688,800	TP_15	
PD Teplice	486	Osek-Duchcov-Teplice-Krupka,Soběchleby	235	24,600	01.04.2024 - 14.12.2024	78	1918,800	TP_15	
PD Teplice	486	Osek-Duchcov-Teplice-Krupka,Soběchleby/Chlumec	235	25,400	15.12.2024 - 29.12.2024	7	177,800	TP_15	
PD Teplice	486	Osek-Duchcov-Teplice-Krupka,Soběchleby	236	24,500	01.01.2024 - 31.03.2024	28	686,000	TP_15	
PD Teplice	486	Osek-Duchcov-Teplice-Krupka,Soběchleby	236	24,500	01.04.2024 - 14.12.2024	78	1911,000	TP_15	
PD Teplice	486	Osek-Duchcov-Teplice-Krupka,Soběchleby/Chlumec	236	14,800	15.12.2024 - 29.12.2024	7	103,600	TP_15	
PD Teplice	486	Osek-Duchcov-Teplice-Krupka,Soběchleby	237	25,400	01.01.2024 - 31.03.2024	28	711,200	TP_15	
PD Teplice	486	Osek-Duchcov-Teplice-Krupka,Soběchleby	237	25,400	01.04.2024 - 14.12.2024	78	1981,200	TP_15	
PD Teplice	486	Osek-Duchcov-Teplice-Krupka,Soběchleby/Chlumec	237	5,200	15.12.2024 - 29.12.2024	7	36,400	TP_15	
PD Teplice	486	Osek-Duchcov-Teplice-Krupka,Soběchleby	238	9,200	01.01.2024 - 31.03.2024	28	257,600	TP_15	
PD Teplice	486	Osek-Duchcov-Teplice-Krupka,Soběchleby	238	9,200	01.04.2024 - 14.12.2024	78	717,600	TP_15	
PD Teplice	486	Osek-Duchcov-Teplice-Krupka,Soběchleby/Chlumec	238	18,100	15.12.2024 - 29.12.2024	7	126,700	TP_15	
PD Teplice	486	Osek-Duchcov-Teplice-Krupka,Soběchleby/Chlumec	239	17,700	15.12.2024 - 29.12.2024	7	123,900	TP_15	
PD Teplice	486	Osek-Duchcov-Teplice-Krupka,Soběchleby	240	5,500	01.01.2024 - 31.03.2024	28	154,000	TP_15	
PD Teplice	486	Osek-Duchcov-Teplice-Krupka,Soběchleby	240	5,500	01.04.2024 - 14.12.2024	78	429,000	TP_15	
PD Teplice	486	Osek-Duchcov-Teplice-Krupka,Soběchleby/Chlumec	240	18,100	15.12.2024 - 29.12.2024	7	126,700	TP_15	
PD Teplice	488	Duchcov-Teplice-Ústí nad Labem	101	20,800	02.01.2024 - 28.03.2024	63	1310,400	TP_15	
PD Teplice	488	Duchcov-Teplice-Ústí nad Labem	101	20,800	02.04.2024 - 13.12.2024	180	3744,000	TP_15	
PD Teplice	488	Duchcov-Teplice-Ústí nad Labem	101	18,000	16.12.2024 - 31.12.2024	9	162,000	TP_15	
PD Teplice	488	Duchcov-Teplice-Ústí nad Labem	102	12,600	02.01.2024 - 28.03.2024	63	793,800	TP_15	
PD Teplice	488	Duchcov-Teplice-Ústí nad Labem	102	12,600	02.04.2024 - 13.12.2024	180	2268,000	TP_15	
PD Teplice	488	Duchcov-Teplice-Ústí nad Labem	102	31,000	16.12.2024 - 31.12.2024	9	279,000	TP_15	
PD Teplice	488	Duchcov-Teplice-Ústí nad Labem	103	30,500	02.01.2024 - 28.03.2024	63	1921,500	TP_15	
PD Teplice	488	Duchcov-Teplice-Ústí nad Labem	103	30,500	02.04.2024 - 13.12.2024	180	5490,000	TP_15	
PD Teplice	488	Duchcov-Teplice-Ústí nad Labem	103	30,500	16.12.2024 - 31.12.2024	9	274,500	TP_15	
PD Teplice	488	Duchcov-Teplice-Ústí nad Labem	104	30,800	02.01.2024 - 28.03.2024	63	1940,400	TP_15	
PD Teplice	488	Duchcov-Teplice-Ústí nad Labem	104	30,800	02.04.2024 - 13.12.2024	180	5544,000	TP_15	
PD Teplice	488	Duchcov-Teplice-Ústí nad Labem	104	27,700	16.12.2024 - 31.12.2024	9	249,300	TP_15	
PD Teplice	488	Duchcov-Teplice-Ústí nad Labem	105	30,500	02.01.2024 - 28.03.2024	63	1921,500	TP_15	
PD Teplice	488	Duchcov-Teplice-Ústí nad Labem	105	30,500	02.04.2024 - 13.12.2024	180	5490,000	TP_15	
PD Teplice	488	Duchcov-Teplice-Ústí nad Labem	105	30,500	16.12.2024 - 31.12.2024	9	274,500	TP_15	
PD Teplice	488	Duchcov-Teplice-Ústí nad Labem	106	18,200	02.01.2024 - 28.03.2024	63	1146,600	TP_15	
PD Teplice	488	Duchcov-Teplice-Ústí nad Labem	106	18,200	02.04.2024 - 13.12.2024	180	3276,000	TP_15	
PD Teplice	488	Duchcov-Teplice-Ústí nad Labem	106	31,500	16.12.2024 - 31.12.2024	9	283,500	TP_15	
PD Teplice	488	Duchcov-Teplice-Ústí nad Labem	107	30,500	02.01.2024 - 28.03.2024	63	1921,500	TP_15	
PD Teplice	488	Duchcov-Teplice-Ústí nad Labem	107	30,500	02.04.2024 - 13.12.2024	180	5490,000	TP_15	
PD Teplice	488	Duchcov-Teplice-Ústí nad Labem	107	30,500	16.12.2024 - 31.12.2024	9	274,500	TP_15	
PD Teplice	488	Duchcov-Teplice-Ústí nad Labem	108	12,600	02.01.2024 - 28.03.2024	63	793,800	TP_15	
PD Teplice	488	Duchcov-Teplice-Ústí nad Labem	108	12,600	02.04.2024 - 13.12.2024	180	2268,000	TP_15	
PD Teplice	488	Duchcov-Teplice-Ústí nad Labem	108	31,500	16.12.2024 - 31.12.2024	9	283,500	TP_15	
PD Teplice	488	Duchcov-Teplice-Ústí nad Labem	109	31,400	02.01.2024 - 28.03.2024	63	1978,200	TP_15	
PD Teplice	488	Duchcov-Teplice-Ústí nad Labem	109	31,400	02.04.2024 - 13.12.2024	180	5652,000	TP_15	
PD Teplice	488	Duchcov-Teplice-Ústí nad Labem	109	31,400	16.12.2024 - 31.12.2024	9	282,600	TP_15	
PD Teplice	488	Duchcov-Teplice-Ústí nad Labem	110	31,300	02.01.2024 - 28.03.2024	63	1971,900	TP_15	
PD Teplice	488	Duchcov-Teplice-Ústí nad Labem	110	31,300	02.04.2024 - 13.12.2024	180	5634,000	TP_15	

PD Teplice	488	Duchcov-Teplice-Ústí nad Labem	110	8,100	16.12.2024 - 31.12.2024	9	72,900	TP_15	
PD Teplice	488	Duchcov-Teplice-Ústí nad Labem	111	31,400	02.01.2024 - 28.03.2024	63	1978,200	TP_15	
PD Teplice	488	Duchcov-Teplice-Ústí nad Labem	111	31,400	02.04.2024 - 13.12.2024	180	5652,000	TP_15	
PD Teplice	488	Duchcov-Teplice-Ústí nad Labem	111	31,400	16.12.2024 - 31.12.2024	9	282,600	TP_15	
PD Teplice	488	Duchcov-Teplice-Ústí nad Labem	112	31,300	02.01.2024 - 28.03.2024	63	1971,900	TP_15	
PD Teplice	488	Duchcov-Teplice-Ústí nad Labem	112	31,300	02.04.2024 - 13.12.2024	180	5634,000	TP_15	
PD Teplice	488	Duchcov-Teplice-Ústí nad Labem	112	31,500	16.12.2024 - 31.12.2024	9	283,500	TP_15	
PD Teplice	488	Duchcov-Teplice-Ústí nad Labem	113	31,400	02.01.2024 - 28.03.2024	63	1978,200	TP_15	
PD Teplice	488	Duchcov-Teplice-Ústí nad Labem	113	31,400	02.04.2024 - 13.12.2024	180	5652,000	TP_15	
PD Teplice	488	Duchcov-Teplice-Ústí nad Labem	113	31,400	16.12.2024 - 31.12.2024	9	282,600	TP_15	
PD Teplice	488	Duchcov-Teplice-Ústí nad Labem	114	31,300	02.01.2024 - 28.03.2024	63	1971,900	TP_15	
PD Teplice	488	Duchcov-Teplice-Ústí nad Labem	114	31,300	02.04.2024 - 13.12.2024	180	5634,000	TP_15	
PD Teplice	488	Duchcov-Teplice-Ústí nad Labem	114	31,500	16.12.2024 - 31.12.2024	9	283,500	TP_15	
PD Teplice	488	Duchcov-Teplice-Ústí nad Labem	115	31,400	02.01.2024 - 28.03.2024	63	1978,200	TP_15	
PD Teplice	488	Duchcov-Teplice-Ústí nad Labem	115	31,400	02.04.2024 - 13.12.2024	180	5652,000	TP_15	
PD Teplice	488	Duchcov-Teplice-Ústí nad Labem	115	8,100	16.12.2024 - 31.12.2024	9	72,900	TP_15	
PD Teplice	488	Duchcov-Teplice-Ústí nad Labem	116	31,300	02.01.2024 - 28.03.2024	63	1971,900	TP_15	
PD Teplice	488	Duchcov-Teplice-Ústí nad Labem	116	31,300	02.04.2024 - 13.12.2024	180	5634,000	TP_15	
PD Teplice	488	Duchcov-Teplice-Ústí nad Labem	116	31,500	16.12.2024 - 31.12.2024	9	283,500	TP_15	
PD Teplice	488	Duchcov-Teplice-Ústí nad Labem	117	31,400	02.01.2024 - 28.03.2024	63	1978,200	TP_15	
PD Teplice	488	Duchcov-Teplice-Ústí nad Labem	117	31,400	02.04.2024 - 13.12.2024	180	5652,000	TP_15	
PD Teplice	488	Duchcov-Teplice-Ústí nad Labem	117	31,400	16.12.2024 - 31.12.2024	9	282,600	TP_15	
PD Teplice	488	Duchcov-Teplice-Ústí nad Labem	118	31,300	02.01.2024 - 28.03.2024	63	1971,900	TP_15	
PD Teplice	488	Duchcov-Teplice-Ústí nad Labem	118	31,300	02.04.2024 - 13.12.2024	180	5634,000	TP_15	
PD Teplice	488	Duchcov-Teplice-Ústí nad Labem	118	31,500	16.12.2024 - 31.12.2024	9	283,500	TP_15	
PD Teplice	488	Duchcov-Teplice-Ústí nad Labem	119	31,400	02.01.2024 - 28.03.2024	63	1978,200	TP_15	
PD Teplice	488	Duchcov-Teplice-Ústí nad Labem	119	31,400	02.04.2024 - 13.12.2024	180	5652,000	TP_15	
PD Teplice	488	Duchcov-Teplice-Ústí nad Labem	119	31,400	16.12.2024 - 31.12.2024	9	282,600	TP_15	
PD Teplice	488	Duchcov-Teplice-Ústí nad Labem	120	31,300	02.01.2024 - 28.03.2024	63	1971,900	TP_15	
PD Teplice	488	Duchcov-Teplice-Ústí nad Labem	120	31,300	02.04.2024 - 13.12.2024	180	5634,000	TP_15	
PD Teplice	488	Duchcov-Teplice-Ústí nad Labem	120	31,500	16.12.2024 - 31.12.2024	9	283,500	TP_15	
PD Teplice	488	Duchcov-Teplice-Ústí nad Labem	121	31,400	02.01.2024 - 28.03.2024	63	1978,200	TP_15	
PD Teplice	488	Duchcov-Teplice-Ústí nad Labem	121	31,400	02.04.2024 - 13.12.2024	180	5652,000	TP_15	
PD Teplice	488	Duchcov-Teplice-Ústí nad Labem	121	31,400	16.12.2024 - 31.12.2024	9	282,600	TP_15	
PD Teplice	488	Duchcov-Teplice-Ústí nad Labem	122	31,300	02.01.2024 - 28.03.2024	63	1971,900	TP_15	
PD Teplice	488	Duchcov-Teplice-Ústí nad Labem	122	31,300	02.04.2024 - 13.12.2024	180	5634,000	TP_15	
PD Teplice	488	Duchcov-Teplice-Ústí nad Labem	122	31,500	16.12.2024 - 31.12.2024	9	283,500	TP_15	
PD Teplice	488	Duchcov-Teplice-Ústí nad Labem	123	31,400	02.01.2024 - 28.03.2024	63	1978,200	TP_15	
PD Teplice	488	Duchcov-Teplice-Ústí nad Labem	123	31,400	02.04.2024 - 13.12.2024	180	5652,000	TP_15	
PD Teplice	488	Duchcov-Teplice-Ústí nad Labem	123	31,400	16.12.2024 - 31.12.2024	9	282,600	TP_15	
PD Teplice	488	Duchcov-Teplice-Ústí nad Labem	124	31,300	02.01.2024 - 28.03.2024	63	1971,900	TP_15	
PD Teplice	488	Duchcov-Teplice-Ústí nad Labem	124	31,300	02.04.2024 - 13.12.2024	180	5634,000	TP_15	
PD Teplice	488	Duchcov-Teplice-Ústí nad Labem	124	31,500	16.12.2024 - 30.12.2024	8	252,000	TP_15	
PD Teplice	488	Duchcov-Teplice-Ústí nad Labem	124	31,500	31.12.2024 - 31.12.2024	1	31,500	TP_15	
PD Teplice	488	Duchcov-Teplice-Ústí nad Labem	125	31,400	02.01.2024 - 28.03.2024	63	1978,200	TP_15	
PD Teplice	488	Duchcov-Teplice-Ústí nad Labem	125	31,400	02.04.2024 - 13.12.2024	180	5652,000	TP_15	
PD Teplice	488	Duchcov-Teplice-Ústí nad Labem	125	31,400	16.12.2024 - 31.12.2024	9	282,600	TP_15	
PD Teplice	488	Duchcov-Teplice-Ústí nad Labem	126	27,400	02.01.2024 - 28.03.2024	63	1726,200	TP_15	
PD Teplice	488	Duchcov-Teplice-Ústí nad Labem	126	27,400	02.04.2024 - 13.12.2024	180	4932,000	TP_15	
PD Teplice	488	Duchcov-Teplice-Ústí nad Labem	126	31,500	16.12.2024 - 31.12.2024	9	283,500	TP_15	
PD Teplice	488	Duchcov-Teplice-Ústí nad Labem	127	31,400	02.01.2024 - 28.03.2024	63	1978,200	TP_15	
PD Teplice	488	Duchcov-Teplice-Ústí nad Labem	127	31,400	02.04.2024 - 13.12.2024	180	5652,000	TP_15	
PD Teplice	488	Duchcov-Teplice-Ústí nad Labem	127	31,400	16.12.2024 - 31.12.2024	9	282,600	TP_15	
PD Teplice	488	Duchcov-Teplice-Ústí nad Labem	128	31,300	02.01.2024 - 28.03.2024	63	1971,900	TP_15	
PD Teplice	488	Duchcov-Teplice-Ústí nad Labem	128	31,300	02.04.2024 - 13.12.2024	180	5634,000	TP_15	
PD Teplice	488	Duchcov-Teplice-Ústí nad Labem	128	18,700	16.12.2024 - 31.12.2024	9	168,300	TP_15	
PD Teplice	488	Duchcov-Teplice-Ústí nad Labem	129	31,400	02.01.2024 - 28.03.2024	63	1978,200	TP_15	
PD Teplice	488	Duchcov-Teplice-Ústí nad Labem	129	31,400	02.04.2024 - 13.12.2024	180	5652,000	TP_15	
PD Teplice	488	Duchcov-Teplice-Ústí nad Labem	129	31,400	16.12.2024 - 30.12.2024	8	251,200	TP_15	
PD Teplice	488	Duchcov-Teplice-Ústí nad Labem	130	31,300	02.01.2024 - 28.03.2024	63	1971,900	TP_15	
PD Teplice	488	Duchcov-Teplice-Ústí nad Labem	130	31,300	02.04.2024 - 13.12.2024	180	5634,000	TP_15	
PD Teplice	488	Duchcov-Teplice-Ústí nad Labem	130	31,500	16.12.2024 - 30.12.2024	8	252,000	TP_15	
PD Teplice	488	Duchcov-Teplice-Ústí nad Labem	131	31,400	16.12.2024 - 30.12.2024	8	251,200	TP_15	
PD Teplice	488	Duchcov-Teplice-Ústí nad Labem	132	31,300	02.01.2024 - 28.03.2024	63	1971,900	TP_15	
PD Teplice	488	Duchcov-Teplice-Ústí nad Labem	132	31,300	02.04.2024 - 13.12.2024	180	5634,000	TP_15	
PD Teplice	488	Duchcov-Teplice-Ústí nad Labem	132	18,200	16.12.2024 - 30.12.2024	8	145,600	TP_15	
PD Teplice	488	Duchcov-Teplice-Ústí nad Labem	134	18,200	02.01.2024 - 28.03.2024	63	1146,600	TP_15	
PD Teplice	488	Duchcov-Teplice-Ústí nad Labem	134	18,200	02.04.2024 - 13.12.2024	180	3276,000	TP_15	
PD Teplice	488	Duchcov-Teplice-Ústí nad Labem	136	12,600	02.01.2024 - 28.03.2024	63	793,800	TP_15	
PD Teplice	488	Duchcov-Teplice-Ústí nad Labem	136	12,600	02.04.2024 - 13.12.2024	180	2268,000	TP_15	
PD Teplice	488	Duchcov-Teplice-Ústí nad Labem	201	26,500	06.01.2024 - 31.03.2024	27	715,500	TP_15	
PD Teplice	488	Duchcov-Teplice-Ústí nad Labem	201	26,500	01.04.2024 - 14.12.2024	78	2067,000	TP_15	
PD Teplice	488	Duchcov-Teplice-Ústí nad Labem	201	30,500	15.12.2024 - 29.12.2024	7	213,500	TP_15	
PD Teplice	488	Duchcov-Teplice-Ústí nad Labem	202	30,800	06.01.2024 - 31.03.2024	27	831,600	TP_15	
PD Teplice	488	Duchcov-Teplice-Ústí nad Labem	202	30,800	01.04.2024 - 14.12.2024	78	2402,400	TP_15	
PD Teplice	488	Duchcov-Teplice-Ústí nad Labem	202	31,000	15.12.2024 - 29.12.2024	7	217,000	TP_15	
PD Teplice	488	Duchcov-Teplice-Ústí nad Labem	203	30,500	06.01.2024 - 31.03.2024	27	823,500	TP_15	
PD Teplice	488	Duchcov-Teplice-Ústí nad Labem	203	30,500	01.04.2024 - 14.12.2024	78	2379,000	TP_15	
PD Teplice	488	Duchcov-Teplice-Ústí nad Labem	204	31,300	06.01.2024 - 31.03.2024	27	845,100	TP_15	
PD Teplice	488	Duchcov-Teplice-Ústí nad Labem	204	31,300	01.04.2024 - 14.12.2024	45	1408,500	TP_15	
PD Teplice	488	Duchcov-Teplice-Ústí nad Labem	204	31,300	01.06.2024 - 15.09.2024	33	1032,900	TP_15	
PD Teplice	488	Duchcov-Teplice-Ústí nad Labem	205	31,400	01.01.2024 - 31.03.2024	28	879,200	TP_15	
PD Teplice	488	Duchcov-Teplice-Ústí nad Labem	205	31,400	01.04.2024 - 14.12.2024	78	2449,200	TP_15	
PD Teplice	488	Duchcov-Teplice-Ústí nad Labem	205	31,400	15.12.2024 - 29.12.2024	8	251,200	TP_15	
PD Teplice	488	Duchcov-Teplice-Ústí nad Labem	206	31,300	01.01.2024 - 31.03.2024	28	876,400	TP_15	
PD Teplice	488	Duchcov-Teplice-Ústí nad Labem	206	31,300	01.04.2024 - 14.12.2024	45	1408,500	TP_15	
PD Teplice	488	Duchcov-Teplice-Ústí nad Labem	206	31,300	01.06.2024 - 15.09.2024	33	1032,900	TP_15	
PD Teplice	488	Duchcov-Teplice-Ústí nad Labem	206	31,500	15.12.2024 - 29.12.2024	8	252,000	TP_15	
PD Teplice	488	Duchcov-Teplice-Ústí nad Labem	207	31,400	01.01.2024 - 31.03.2024	28	879,200	TP_15	
PD Teplice	488	Duchcov-Teplice-Ústí nad Labem	207	31,400	01.04.2024 - 29.12.2024	86	2700,400	TP_15	
PD Teplice	488	Duchcov-Teplice-Ústí nad Labem	208	31,300	01.01.2024 - 31.03.2024	28	876,400	TP_15	

PD Teplice	488	Duchcov-Teplice-Ústí nad Labem	208	31,300	01.04.2024 - 14.12.2024	45	1408,500	TP_15	
PD Teplice	488	Duchcov-Teplice-Ústí nad Labem	208	31,300	01.06.2024 - 15.09.2024	33	1032,900	TP_15	
PD Teplice	488	Duchcov-Teplice-Ústí nad Labem	208	31,500	15.12.2024 - 29.12.2024	8	252,000	TP_15	
PD Teplice	488	Duchcov-Teplice-Ústí nad Labem	209	31,400	01.01.2024 - 31.03.2024	28	879,200	TP_15	
PD Teplice	488	Duchcov-Teplice-Ústí nad Labem	209	31,400	01.04.2024 - 14.12.2024	78	2449,200	TP_15	
PD Teplice	488	Duchcov-Teplice-Ústí nad Labem	209	31,400	15.12.2024 - 29.12.2024	8	251,200	TP_15	
PD Teplice	488	Duchcov-Teplice-Ústí nad Labem	210	31,300	01.01.2024 - 31.03.2024	28	876,400	TP_15	
PD Teplice	488	Duchcov-Teplice-Ústí nad Labem	210	31,300	01.04.2024 - 14.12.2024	45	1408,500	TP_15	
PD Teplice	488	Duchcov-Teplice-Ústí nad Labem	210	31,300	01.06.2024 - 15.09.2024	33	1032,900	TP_15	
PD Teplice	488	Duchcov-Teplice-Ústí nad Labem	210	31,500	15.12.2024 - 29.12.2024	8	252,000	TP_15	
PD Teplice	488	Duchcov-Teplice-Ústí nad Labem	211	31,400	01.01.2024 - 31.03.2024	28	879,200	TP_15	
PD Teplice	488	Duchcov-Teplice-Ústí nad Labem	211	31,400	01.04.2024 - 14.12.2024	78	2449,200	TP_15	
PD Teplice	488	Duchcov-Teplice-Ústí nad Labem	211	31,400	15.12.2024 - 29.12.2024	8	251,200	TP_15	
PD Teplice	488	Duchcov-Teplice-Ústí nad Labem	212	31,300	01.01.2024 - 31.03.2024	28	876,400	TP_15	
PD Teplice	488	Duchcov-Teplice-Ústí nad Labem	212	31,300	01.04.2024 - 14.12.2024	45	1408,500	TP_15	
PD Teplice	488	Duchcov-Teplice-Ústí nad Labem	212	31,300	01.06.2024 - 15.09.2024	33	1032,900	TP_15	
PD Teplice	488	Duchcov-Teplice-Ústí nad Labem	212	31,500	15.12.2024 - 29.12.2024	8	252,000	TP_15	
PD Teplice	488	Duchcov-Teplice-Ústí nad Labem	213	31,400	01.01.2024 - 31.03.2024	28	879,200	TP_15	
PD Teplice	488	Duchcov-Teplice-Ústí nad Labem	213	31,400	01.04.2024 - 14.12.2024	78	2449,200	TP_15	
PD Teplice	488	Duchcov-Teplice-Ústí nad Labem	213	31,400	15.12.2024 - 29.12.2024	8	251,200	TP_15	
PD Teplice	488	Duchcov-Teplice-Ústí nad Labem	214	31,300	01.01.2024 - 31.03.2024	28	876,400	TP_15	
PD Teplice	488	Duchcov-Teplice-Ústí nad Labem	214	31,300	01.04.2024 - 14.12.2024	45	1408,500	TP_15	
PD Teplice	488	Duchcov-Teplice-Ústí nad Labem	214	31,300	01.06.2024 - 15.09.2024	33	1032,900	TP_15	
PD Teplice	488	Duchcov-Teplice-Ústí nad Labem	214	31,500	15.12.2024 - 29.12.2024	7	220,500	TP_15	
PD Teplice	488	Duchcov-Teplice-Ústí nad Labem	214	31,500	24.12.2024 - 24.12.2024	1	31,500	TP_15	
PD Teplice	488	Duchcov-Teplice-Ústí nad Labem	215	19,300	01.01.2024 - 31.03.2024	28	540,400	TP_15	
PD Teplice	488	Duchcov-Teplice-Ústí nad Labem	215	19,300	01.04.2024 - 14.12.2024	78	1505,400	TP_15	
PD Teplice	488	Duchcov-Teplice-Ústí nad Labem	215	31,400	15.12.2024 - 29.12.2024	8	251,200	TP_15	
PD Teplice	488	Duchcov-Teplice-Ústí nad Labem	216	27,400	01.01.2024 - 31.03.2024	28	767,200	TP_15	
PD Teplice	488	Duchcov-Teplice-Ústí nad Labem	216	27,400	01.04.2024 - 14.12.2024	78	2137,200	TP_15	
PD Teplice	488	Duchcov-Teplice-Ústí nad Labem	216	31,500	15.12.2024 - 29.12.2024	8	252,000	TP_15	
PD Teplice	488	Duchcov-Teplice-Ústí nad Labem	217	31,400	01.01.2024 - 31.03.2024	28	879,200	TP_15	
PD Teplice	488	Duchcov-Teplice-Ústí nad Labem	217	31,400	01.04.2024 - 14.12.2024	78	2449,200	TP_15	
PD Teplice	488	Duchcov-Teplice-Ústí nad Labem	217	31,400	15.12.2024 - 29.12.2024	7	219,800	TP_15	
PD Teplice	488	Duchcov-Teplice-Ústí nad Labem	218	31,300	01.01.2024 - 31.03.2024	28	876,400	TP_15	
PD Teplice	488	Duchcov-Teplice-Ústí nad Labem	218	31,300	01.04.2024 - 14.12.2024	78	2441,400	TP_15	
PD Teplice	488	Duchcov-Teplice-Ústí nad Labem	218	18,700	15.12.2024 - 29.12.2024	7	130,900	TP_15	
PD Teplice	488	Duchcov-Teplice-Ústí nad Labem	219	12,500	01.01.2024 - 31.03.2024	28	350,000	TP_15	
PD Teplice	488	Duchcov-Teplice-Ústí nad Labem	219	12,500	01.04.2024 - 14.12.2024	78	975,000	TP_15	
PD Teplice	488	Duchcov-Teplice-Ústí nad Labem	220	12,600	01.01.2024 - 31.03.2024	28	352,800	TP_15	
PD Teplice	488	Duchcov-Teplice-Ústí nad Labem	220	12,600	01.04.2024 - 14.12.2024	78	982,800	TP_15	
PD Teplice	491	Dubí-Teplice-Duchcov	101	9,300	02.01.2024 - 28.03.2024	63	585,900	TP_15	
PD Teplice	491	Dubí-Teplice-Duchcov	101	9,300	02.04.2024 - 13.12.2024	180	1674,000	TP_15	
PD Teplice	491	Dubí-Teplice-Duchcov-Osek	101	17,100	16.12.2024 - 31.12.2024	9	153,900	TP_15	
PD Teplice	491	Dubí-Teplice-Duchcov	102	17,000	02.01.2024 - 28.03.2024	63	1071,000	TP_15	
PD Teplice	491	Dubí-Teplice-Duchcov	102	17,000	02.04.2024 - 13.12.2024	180	3060,000	TP_15	
PD Teplice	491	Dubí-Teplice-Duchcov-Osek	102	17,000	16.12.2024 - 31.12.2024	9	153,000	TP_15	
PD Teplice	491	Dubí-Teplice-Duchcov	103	16,900	02.01.2024 - 28.03.2024	63	1064,700	TP_15	
PD Teplice	491	Dubí-Teplice-Duchcov	103	16,900	02.04.2024 - 13.12.2024	180	3042,000	TP_15	
PD Teplice	491	Dubí-Teplice-Duchcov-Osek	103	17,100	16.12.2024 - 31.12.2024	9	153,900	TP_15	
PD Teplice	491	Dubí-Teplice-Duchcov	104	17,000	02.01.2024 - 28.03.2024	63	1071,000	TP_15	
PD Teplice	491	Dubí-Teplice-Duchcov	104	17,000	02.04.2024 - 13.12.2024	180	3060,000	TP_15	
PD Teplice	491	Dubí-Teplice-Duchcov-Osek	104	17,000	16.12.2024 - 31.12.2024	9	153,000	TP_15	
PD Teplice	491	Dubí-Teplice-Duchcov	105	16,900	02.01.2024 - 28.03.2024	63	1064,700	TP_15	
PD Teplice	491	Dubí-Teplice-Duchcov	105	16,900	02.04.2024 - 13.12.2024	180	3042,000	TP_15	
PD Teplice	491	Dubí-Teplice-Duchcov-Osek	105	17,100	16.12.2024 - 31.12.2024	9	153,900	TP_15	
PD Teplice	491	Dubí-Teplice-Duchcov	106	17,000	02.01.2024 - 28.03.2024	63	1071,000	TP_15	
PD Teplice	491	Dubí-Teplice-Duchcov	106	17,000	02.04.2024 - 13.12.2024	180	3060,000	TP_15	
PD Teplice	491	Dubí-Teplice-Duchcov-Osek	106	17,000	16.12.2024 - 31.12.2024	9	153,000	TP_15	
PD Teplice	491	Dubí-Teplice-Duchcov	107	16,900	02.01.2024 - 28.03.2024	63	1064,700	TP_15	
PD Teplice	491	Dubí-Teplice-Duchcov	107	16,900	02.04.2024 - 13.12.2024	180	3042,000	TP_15	
PD Teplice	491	Dubí-Teplice-Duchcov-Osek	107	20,400	16.12.2024 - 20.12.2024	5	102,000	TP_15	
PD Teplice	491	Dubí-Teplice-Duchcov-Osek	107	20,400	23.12.2024 - 31.12.2024	4	81,600	TP_15	
PD Teplice	491	Dubí-Teplice-Duchcov	108	17,000	02.01.2024 - 28.03.2024	63	1071,000	TP_15	
PD Teplice	491	Dubí-Teplice-Duchcov	108	17,000	02.04.2024 - 13.12.2024	180	3060,000	TP_15	
PD Teplice	491	Dubí-Teplice-Duchcov-Osek	108	17,000	16.12.2024 - 31.12.2024	9	153,000	TP_15	
PD Teplice	491	Dubí-Teplice-Duchcov	109	9,300	02.01.2024 - 28.03.2024	63	585,900	TP_15	
PD Teplice	491	Dubí-Teplice-Duchcov	109	9,300	02.04.2024 - 13.12.2024	180	1674,000	TP_15	
PD Teplice	491	Dubí-Teplice-Duchcov-Osek	109	17,100	16.12.2024 - 31.12.2024	9	153,900	TP_15	
PD Teplice	491	Dubí-Teplice-Duchcov	110	17,000	02.01.2024 - 28.03.2024	63	1071,000	TP_15	
PD Teplice	491	Dubí-Teplice-Duchcov	110	17,000	02.04.2024 - 13.12.2024	180	3060,000	TP_15	
PD Teplice	491	Dubí-Teplice-Duchcov-Osek	110	17,000	16.12.2024 - 31.12.2024	9	153,000	TP_15	
PD Teplice	491	Dubí-Teplice-Duchcov	111	7,600	02.01.2024 - 28.03.2024	63	478,800	TP_15	
PD Teplice	491	Dubí-Teplice-Duchcov	111	7,600	02.04.2024 - 13.12.2024	180	1368,000	TP_15	
PD Teplice	491	Dubí-Teplice-Duchcov-Osek	111	10,400	16.12.2024 - 31.12.2024	9	93,600	TP_15	
PD Teplice	491	Dubí-Teplice-Duchcov	112	17,000	02.01.2024 - 28.03.2024	63	1071,000	TP_15	
PD Teplice	491	Dubí-Teplice-Duchcov	112	17,000	02.04.2024 - 13.12.2024	180	3060,000	TP_15	
PD Teplice	491	Dubí-Teplice-Duchcov-Osek	112	21,500	16.12.2024 - 31.12.2024	9	193,500	TP_15	
PD Teplice	491	Dubí-Teplice-Duchcov	113	16,900	02.01.2024 - 28.03.2024	63	1064,700	TP_15	
PD Teplice	491	Dubí-Teplice-Duchcov	113	16,900	02.04.2024 - 13.12.2024	180	3042,000	TP_15	
PD Teplice	491	Dubí-Teplice-Duchcov-Osek	113	21,800	16.12.2024 - 31.12.2024	9	196,200	TP_15	
PD Teplice	491	Dubí-Teplice-Duchcov	114	8,000	02.01.2024 - 28.03.2024	63	504,000	TP_15	
PD Teplice	491	Dubí-Teplice-Duchcov	114	8,000	02.04.2024 - 13.12.2024	180	1440,000	TP_15	
PD Teplice	491	Dubí-Teplice-Duchcov-Osek	114	21,500	16.12.2024 - 31.12.2024	9	193,500	TP_15	
PD Teplice	491	Dubí-Teplice-Duchcov	115	8,600	02.01.2024 - 28.03.2024	63	541,800	TP_15	
PD Teplice	491	Dubí-Teplice-Duchcov	115	8,600	02.04.2024 - 13.12.2024	180	1548,000	TP_15	
PD Teplice	491	Dubí-Teplice-Duchcov-Osek	115	21,800	16.12.2024 - 31.12.2024	9	196,200	TP_15	
PD Teplice	491	Dubí-Teplice-Duchcov	116	17,000	02.01.2024 - 28.03.2024	63	1071,000	TP_15	
PD Teplice	491	Dubí-Teplice-Duchcov	116	17,000	02.04.2024 - 13.12.2024	180	3060,000	TP_15	
PD Teplice	491	Dubí-Teplice-Duchcov-Osek	116	21,500	16.12.2024 - 31.12.2024	9	193,500	TP_15	
PD Teplice	491	Dubí-Teplice-Duchcov	117	10,400	02.01.2024 - 28.03.2024	63	655,200	TP_15	

PD Teplice	491	Dubí-Teplice-Duchcov	117	10,400	02.04.2024 - 13.12.2024	180	1872,000	TP_15	
PD Teplice	491	Dubí-Teplice-Duchcov-Osek	117	21,800	16.12.2024 - 31.12.2024	9	196,200	TP_15	
PD Teplice	491	Dubí-Teplice-Duchcov	118	17,000	02.01.2024 - 28.03.2024	63	1071,000	TP_15	
PD Teplice	491	Dubí-Teplice-Duchcov	118	17,000	02.04.2024 - 13.12.2024	180	3060,000	TP_15	
PD Teplice	491	Dubí-Teplice-Duchcov-Osek	118	21,500	16.12.2024 - 31.12.2024	9	193,500	TP_15	
PD Teplice	491	Dubí-Teplice-Duchcov	119	16,900	02.01.2024 - 28.03.2024	63	1064,700	TP_15	
PD Teplice	491	Dubí-Teplice-Duchcov	119	16,900	02.04.2024 - 13.12.2024	180	3042,000	TP_15	
PD Teplice	491	Dubí-Teplice-Duchcov-Osek	119	21,800	16.12.2024 - 31.12.2024	9	196,200	TP_15	
PD Teplice	491	Dubí-Teplice-Duchcov	120	16,100	02.01.2024 - 28.03.2024	63	1014,300	TP_15	
PD Teplice	491	Dubí-Teplice-Duchcov	120	16,100	02.04.2024 - 13.12.2024	180	2898,000	TP_15	
PD Teplice	491	Dubí-Teplice-Duchcov-Osek	120	21,500	16.12.2024 - 31.12.2024	9	193,500	TP_15	
PD Teplice	491	Dubí-Teplice-Duchcov	121	16,000	02.01.2024 - 28.03.2024	63	1008,000	TP_15	
PD Teplice	491	Dubí-Teplice-Duchcov	121	16,000	02.04.2024 - 13.12.2024	180	2880,000	TP_15	
PD Teplice	491	Dubí-Teplice-Duchcov-Osek	121	21,800	16.12.2024 - 31.12.2024	9	196,200	TP_15	
PD Teplice	491	Dubí-Teplice-Duchcov	122	17,000	02.01.2024 - 28.03.2024	63	1071,000	TP_15	
PD Teplice	491	Dubí-Teplice-Duchcov	122	17,000	02.04.2024 - 13.12.2024	180	3060,000	TP_15	
PD Teplice	491	Dubí-Teplice-Duchcov-Osek	122	21,500	16.12.2024 - 31.12.2024	9	193,500	TP_15	
PD Teplice	491	Dubí-Teplice-Duchcov	123	16,900	02.01.2024 - 28.03.2024	63	1064,700	TP_15	
PD Teplice	491	Dubí-Teplice-Duchcov	123	16,900	02.04.2024 - 13.12.2024	180	3042,000	TP_15	
PD Teplice	491	Dubí-Teplice-Duchcov-Osek	123	17,100	16.12.2024 - 31.12.2024	9	153,900	TP_15	
PD Teplice	491	Dubí-Teplice-Duchcov	124	17,000	02.01.2024 - 28.03.2024	63	1071,000	TP_15	
PD Teplice	491	Dubí-Teplice-Duchcov	124	17,000	02.04.2024 - 13.12.2024	180	3060,000	TP_15	
PD Teplice	491	Dubí-Teplice-Duchcov-Osek	124	17,000	16.12.2024 - 31.12.2024	9	153,000	TP_15	
PD Teplice	491	Dubí-Teplice-Duchcov	125	16,900	02.01.2024 - 28.03.2024	63	1064,700	TP_15	
PD Teplice	491	Dubí-Teplice-Duchcov	125	16,900	02.04.2024 - 13.12.2024	180	3042,000	TP_15	
PD Teplice	491	Dubí-Teplice-Duchcov-Osek	125	17,100	16.12.2024 - 31.12.2024	9	153,900	TP_15	
PD Teplice	491	Dubí-Teplice-Duchcov	126	17,000	02.01.2024 - 28.03.2024	63	1071,000	TP_15	
PD Teplice	491	Dubí-Teplice-Duchcov	126	17,000	02.04.2024 - 13.12.2024	180	3060,000	TP_15	
PD Teplice	491	Dubí-Teplice-Duchcov-Osek	126	17,000	16.12.2024 - 31.12.2024	9	153,000	TP_15	
PD Teplice	491	Dubí-Teplice-Duchcov	127	16,900	02.01.2024 - 28.03.2024	63	1064,700	TP_15	
PD Teplice	491	Dubí-Teplice-Duchcov	127	16,900	02.04.2024 - 13.12.2024	180	3042,000	TP_15	
PD Teplice	491	Dubí-Teplice-Duchcov-Osek	127	17,100	16.12.2024 - 31.12.2024	9	153,900	TP_15	
PD Teplice	491	Dubí-Teplice-Duchcov	128	17,000	02.01.2024 - 28.03.2024	63	1071,000	TP_15	
PD Teplice	491	Dubí-Teplice-Duchcov	128	17,000	02.04.2024 - 13.12.2024	180	3060,000	TP_15	
PD Teplice	491	Dubí-Teplice-Duchcov-Osek	128	17,000	16.12.2024 - 31.12.2024	9	153,000	TP_15	
PD Teplice	491	Dubí-Teplice-Duchcov	129	16,900	02.01.2024 - 28.03.2024	63	1064,700	TP_15	
PD Teplice	491	Dubí-Teplice-Duchcov	129	16,900	02.04.2024 - 13.12.2024	180	3042,000	TP_15	
PD Teplice	491	Dubí-Teplice-Duchcov-Osek	129	17,100	16.12.2024 - 31.12.2024	9	153,900	TP_15	
PD Teplice	491	Dubí-Teplice-Duchcov	130	17,000	02.01.2024 - 28.03.2024	63	1071,000	TP_15	
PD Teplice	491	Dubí-Teplice-Duchcov	130	17,000	02.04.2024 - 13.12.2024	180	3060,000	TP_15	
PD Teplice	491	Dubí-Teplice-Duchcov-Osek	130	17,000	16.12.2024 - 31.12.2024	9	153,000	TP_15	
PD Teplice	491	Dubí-Teplice-Duchcov	131	16,900	02.01.2024 - 28.03.2024	63	1064,700	TP_15	
PD Teplice	491	Dubí-Teplice-Duchcov	131	16,900	02.04.2024 - 13.12.2024	180	3042,000	TP_15	
PD Teplice	491	Dubí-Teplice-Duchcov-Osek	131	17,100	16.12.2024 - 31.12.2024	9	153,900	TP_15	
PD Teplice	491	Dubí-Teplice-Duchcov	132	17,000	02.01.2024 - 28.03.2024	63	1071,000	TP_15	
PD Teplice	491	Dubí-Teplice-Duchcov	132	17,000	02.04.2024 - 13.12.2024	180	3060,000	TP_15	
PD Teplice	491	Dubí-Teplice-Duchcov-Osek	132	17,000	16.12.2024 - 31.12.2024	9	153,000	TP_15	
PD Teplice	491	Dubí-Teplice-Duchcov	133	16,900	02.01.2024 - 28.03.2024	63	1064,700	TP_15	
PD Teplice	491	Dubí-Teplice-Duchcov	133	16,900	02.04.2024 - 13.12.2024	180	3042,000	TP_15	
PD Teplice	491	Dubí-Teplice-Duchcov-Osek	133	17,100	16.12.2024 - 31.12.2024	9	153,900	TP_15	
PD Teplice	491	Dubí-Teplice-Duchcov	134	17,000	02.01.2024 - 28.03.2024	63	1071,000	TP_15	
PD Teplice	491	Dubí-Teplice-Duchcov	134	17,000	02.04.2024 - 13.12.2024	180	3060,000	TP_15	
PD Teplice	491	Dubí-Teplice-Duchcov-Osek	134	17,000	16.12.2024 - 31.12.2024	9	153,000	TP_15	
PD Teplice	491	Dubí-Teplice-Duchcov	135	16,900	02.01.2024 - 28.03.2024	63	1064,700	TP_15	
PD Teplice	491	Dubí-Teplice-Duchcov	135	16,900	02.04.2024 - 13.12.2024	180	3042,000	TP_15	
PD Teplice	491	Dubí-Teplice-Duchcov-Osek	135	17,100	16.12.2024 - 31.12.2024	9	153,900	TP_15	
PD Teplice	491	Dubí-Teplice-Duchcov	136	17,000	02.01.2024 - 28.03.2024	63	1071,000	TP_15	
PD Teplice	491	Dubí-Teplice-Duchcov	136	17,000	02.04.2024 - 13.12.2024	180	3060,000	TP_15	
PD Teplice	491	Dubí-Teplice-Duchcov-Osek	136	17,000	16.12.2024 - 31.12.2024	9	153,000	TP_15	
PD Teplice	491	Dubí-Teplice-Duchcov	137	16,900	02.01.2024 - 28.03.2024	63	1064,700	TP_15	
PD Teplice	491	Dubí-Teplice-Duchcov	137	16,900	02.04.2024 - 13.12.2024	180	3042,000	TP_15	
PD Teplice	491	Dubí-Teplice-Duchcov-Osek	137	17,100	16.12.2024 - 31.12.2024	9	153,900	TP_15	
PD Teplice	491	Dubí-Teplice-Duchcov	138	17,000	02.01.2024 - 28.03.2024	63	1071,000	TP_15	
PD Teplice	491	Dubí-Teplice-Duchcov	138	17,000	02.04.2024 - 13.12.2024	180	3060,000	TP_15	
PD Teplice	491	Dubí-Teplice-Duchcov-Osek	138	17,000	16.12.2024 - 31.12.2024	9	153,000	TP_15	
PD Teplice	491	Dubí-Teplice-Duchcov	139	16,900	02.01.2024 - 28.03.2024	63	1064,700	TP_15	
PD Teplice	491	Dubí-Teplice-Duchcov	139	16,900	02.04.2024 - 13.12.2024	180	3042,000	TP_15	
PD Teplice	491	Dubí-Teplice-Duchcov-Osek	139	21,800	16.12.2024 - 31.12.2024	9	196,200	TP_15	
PD Teplice	491	Dubí-Teplice-Duchcov	140	17,000	02.01.2024 - 28.03.2024	63	1071,000	TP_15	
PD Teplice	491	Dubí-Teplice-Duchcov	140	17,000	02.04.2024 - 13.12.2024	180	3060,000	TP_15	
PD Teplice	491	Dubí-Teplice-Duchcov-Osek	140	21,500	16.12.2024 - 31.12.2024	9	193,500	TP_15	
PD Teplice	491	Dubí-Teplice-Duchcov	141	16,900	02.01.2024 - 28.03.2024	63	1064,700	TP_15	
PD Teplice	491	Dubí-Teplice-Duchcov	141	16,900	02.04.2024 - 13.12.2024	180	3042,000	TP_15	
PD Teplice	491	Dubí-Teplice-Duchcov-Osek	141	10,400	16.12.2024 - 31.12.2024	9	93,600	TP_15	
PD Teplice	491	Dubí-Teplice-Duchcov	142	17,000	02.01.2024 - 28.03.2024	63	1071,000	TP_15	
PD Teplice	491	Dubí-Teplice-Duchcov	142	17,000	02.04.2024 - 13.12.2024	180	3060,000	TP_15	
PD Teplice	491	Dubí-Teplice-Duchcov-Osek	142	21,500	16.12.2024 - 31.12.2024	9	193,500	TP_15	
PD Teplice	491	Dubí-Teplice-Duchcov	143	16,900	02.01.2024 - 28.03.2024	63	1064,700	TP_15	
PD Teplice	491	Dubí-Teplice-Duchcov	143	16,900	02.04.2024 - 13.12.2024	180	3042,000	TP_15	
PD Teplice	491	Dubí-Teplice-Duchcov-Osek	143	10,400	16.12.2024 - 30.12.2024	8	83,200	TP_15	
PD Teplice	491	Dubí-Teplice-Duchcov	144	8,000	02.01.2024 - 28.03.2024	63	504,000	TP_15	
PD Teplice	491	Dubí-Teplice-Duchcov	144	8,000	02.04.2024 - 13.12.2024	180	1440,000	TP_15	
PD Teplice	491	Dubí-Teplice-Duchcov-Osek	144	21,500	16.12.2024 - 30.12.2024	8	172,000	TP_15	
PD Teplice	491	Dubí-Teplice-Duchcov	145	8,600	02.01.2024 - 28.03.2024	63	541,800	TP_15	
PD Teplice	491	Dubí-Teplice-Duchcov	145	8,600	02.04.2024 - 13.12.2024	180	1548,000	TP_15	
PD Teplice	491	Dubí-Teplice-Duchcov	146	8,000	02.01.2024 - 28.03.2024	63	504,000	TP_15	
PD Teplice	491	Dubí-Teplice-Duchcov	146	8,000	02.04.2024 - 13.12.2024	180	1440,000	TP_15	
PD Teplice	491	Dubí-Teplice-Duchcov	147	10,400	02.01.2024 - 28.03.2024	63	655,200	TP_15	
PD Teplice	491	Dubí-Teplice-Duchcov	147	10,400	02.04.2024 - 13.12.2024	180	1872,000	TP_15	
PD Teplice	491	Dubí-Teplice-Duchcov	148	17,000	02.01.2024 - 28.03.2024	63	1071,000	TP_15	
PD Teplice	491	Dubí-Teplice-Duchcov	148	17,000	02.04.2024 - 13.12.2024	180	3060,000	TP_15	

PD Teplice	491	Dubí-Teplice-Duchcov	201	8,600	06.01.2024 - 31.03.2024	27	232,200	TP_15	
PD Teplice	491	Dubí-Teplice-Duchcov	201	8,600	01.04.2024 - 14.12.2024	78	670,800	TP_15	
PD Teplice	491	Dubí-Teplice-Duchcov-Osek	201	10,400	15.12.2024 - 29.12.2024	7	72,800	TP_15	
PD Teplice	491	Dubí-Teplice-Duchcov	202	8,000	01.01.2024 - 31.03.2024	28	224,000	TP_15	
PD Teplice	491	Dubí-Teplice-Duchcov	202	8,000	01.04.2024 - 14.12.2024	78	624,000	TP_15	
PD Teplice	491	Dubí-Teplice-Duchcov	203	16,900	01.01.2024 - 31.03.2024	28	473,200	TP_15	
PD Teplice	491	Dubí-Teplice-Duchcov	203	16,900	01.04.2024 - 26.05.2024	19	321,100	TP_15	
PD Teplice	491	Dubí-Teplice-Duchcov	203	16,900	21.09.2024 - 14.12.2024	26	439,400	TP_15	
PD Teplice	491	Dubí-Teplice-Duchcov-Osek	203	17,100	15.12.2024 - 29.12.2024	8	136,800	TP_15	
PD Teplice	491	Dubí-Teplice-Duchcov	204	17,000	01.01.2024 - 31.03.2024	28	476,000	TP_15	
PD Teplice	491	Dubí-Teplice-Duchcov	204	17,000	01.04.2024 - 14.12.2024	45	765,000	TP_15	
PD Teplice	491	Dubí-Teplice-Duchcov-Osek	204	17,000	15.12.2024 - 29.12.2024	7	119,000	TP_15	
PD Teplice	491	Dubí-Teplice-Duchcov	205	8,600	01.01.2024 - 31.03.2024	28	240,800	TP_15	
PD Teplice	491	Dubí-Teplice-Duchcov	205	8,600	01.04.2024 - 14.12.2024	78	670,800	TP_15	
PD Teplice	491	Dubí-Teplice-Duchcov	206	8,000	01.01.2024 - 31.03.2024	28	224,000	TP_15	
PD Teplice	491	Dubí-Teplice-Duchcov	206	8,000	01.04.2024 - 14.12.2024	78	624,000	TP_15	
PD Teplice	491	Dubí-Teplice-Duchcov-Osek	206	10,400	15.12.2024 - 29.12.2024	8	83,200	TP_15	
PD Teplice	491	Dubí-Teplice-Duchcov	207	19,100	01.01.2024 - 31.03.2024	28	534,800	TP_15	
PD Teplice	491	Dubí-Teplice-Duchcov	207	19,100	01.04.2024 - 26.05.2024	19	362,900	TP_15	
PD Teplice	491	Dubí-Teplice-Duchcov	207	19,100	21.09.2024 - 14.12.2024	26	496,600	TP_15	
PD Teplice	491	Dubí-Teplice-Duchcov-Osek	207	8,600	15.12.2024 - 29.12.2024	8	68,800	TP_15	
PD Teplice	491	Dubí-Teplice-Duchcov	208	17,000	01.01.2024 - 31.03.2024	28	476,000	TP_15	
PD Teplice	491	Dubí-Teplice-Duchcov	208	17,000	01.04.2024 - 14.12.2024	45	765,000	TP_15	
PD Teplice	491	Dubí-Teplice-Duchcov	209	8,600	01.01.2024 - 31.03.2024	28	240,800	TP_15	
PD Teplice	491	Dubí-Teplice-Duchcov	209	8,600	01.04.2024 - 14.12.2024	78	670,800	TP_15	
PD Teplice	491	Dubí-Teplice-Duchcov-Osek	209	17,100	15.12.2024 - 29.12.2024	8	136,800	TP_15	
PD Teplice	491	Dubí-Teplice-Duchcov	210	8,000	01.01.2024 - 31.03.2024	28	224,000	TP_15	
PD Teplice	491	Dubí-Teplice-Duchcov	210	8,000	01.04.2024 - 14.12.2024	78	624,000	TP_15	
PD Teplice	491	Dubí-Teplice-Duchcov-Osek	210	17,000	15.12.2024 - 29.12.2024	8	136,000	TP_15	
PD Teplice	491	Dubí-Teplice-Duchcov	211	16,900	01.01.2024 - 31.03.2024	28	473,200	TP_15	
PD Teplice	491	Dubí-Teplice-Duchcov	211	16,900	01.04.2024 - 26.05.2024	19	321,100	TP_15	
PD Teplice	491	Dubí-Teplice-Duchcov	211	16,900	21.09.2024 - 14.12.2024	26	439,400	TP_15	
PD Teplice	491	Dubí-Teplice-Duchcov	212	17,000	01.01.2024 - 31.03.2024	28	476,000	TP_15	
PD Teplice	491	Dubí-Teplice-Duchcov	212	17,000	01.04.2024 - 14.12.2024	45	765,000	TP_15	
PD Teplice	491	Dubí-Teplice-Duchcov-Osek	212	8,000	15.12.2024 - 29.12.2024	8	64,000	TP_15	
PD Teplice	491	Dubí-Teplice-Duchcov	213	8,600	01.01.2024 - 31.03.2024	28	240,800	TP_15	
PD Teplice	491	Dubí-Teplice-Duchcov	213	8,600	01.04.2024 - 14.12.2024	78	670,800	TP_15	
PD Teplice	491	Dubí-Teplice-Duchcov-Osek	213	8,600	15.12.2024 - 29.12.2024	8	68,800	TP_15	
PD Teplice	491	Dubí-Teplice-Duchcov	214	8,000	01.01.2024 - 31.03.2024	28	224,000	TP_15	
PD Teplice	491	Dubí-Teplice-Duchcov	214	8,000	01.04.2024 - 14.12.2024	78	624,000	TP_15	
PD Teplice	491	Dubí-Teplice-Duchcov	215	16,900	01.01.2024 - 31.03.2024	28	473,200	TP_15	
PD Teplice	491	Dubí-Teplice-Duchcov	215	16,900	01.04.2024 - 26.05.2024	19	321,100	TP_15	
PD Teplice	491	Dubí-Teplice-Duchcov	215	16,900	21.09.2024 - 14.12.2024	26	439,400	TP_15	
PD Teplice	491	Dubí-Teplice-Duchcov-Osek	215	17,100	15.12.2024 - 29.12.2024	8	136,800	TP_15	
PD Teplice	491	Dubí-Teplice-Duchcov	216	19,300	01.01.2024 - 31.03.2024	28	540,400	TP_15	
PD Teplice	491	Dubí-Teplice-Duchcov	216	19,300	01.04.2024 - 14.12.2024	45	868,500	TP_15	
PD Teplice	491	Dubí-Teplice-Duchcov-Osek	216	17,000	15.12.2024 - 29.12.2024	8	136,000	TP_15	
PD Teplice	491	Dubí-Teplice-Duchcov	217	8,600	01.01.2024 - 31.03.2024	28	240,800	TP_15	
PD Teplice	491	Dubí-Teplice-Duchcov	217	8,600	01.04.2024 - 14.12.2024	78	670,800	TP_15	
PD Teplice	491	Dubí-Teplice-Duchcov	218	8,000	01.01.2024 - 31.03.2024	28	224,000	TP_15	
PD Teplice	491	Dubí-Teplice-Duchcov	218	8,000	01.04.2024 - 14.12.2024	78	624,000	TP_15	
PD Teplice	491	Dubí-Teplice-Duchcov-Osek	218	8,000	15.12.2024 - 29.12.2024	8	64,000	TP_15	
PD Teplice	491	Dubí-Teplice-Duchcov	219	16,900	01.01.2024 - 31.03.2024	28	473,200	TP_15	
PD Teplice	491	Dubí-Teplice-Duchcov	219	16,900	01.04.2024 - 26.05.2024	19	321,100	TP_15	
PD Teplice	491	Dubí-Teplice-Duchcov	219	16,900	21.09.2024 - 14.12.2024	26	439,400	TP_15	
PD Teplice	491	Dubí-Teplice-Duchcov-Osek	219	8,600	15.12.2024 - 29.12.2024	8	68,800	TP_15	
PD Teplice	491	Dubí-Teplice-Duchcov	220	17,000	01.01.2024 - 31.03.2024	28	476,000	TP_15	
PD Teplice	491	Dubí-Teplice-Duchcov	220	17,000	01.04.2024 - 14.12.2024	45	765,000	TP_15	
PD Teplice	491	Dubí-Teplice-Duchcov	221	8,600	01.01.2024 - 31.03.2024	28	240,800	TP_15	
PD Teplice	491	Dubí-Teplice-Duchcov	221	8,600	01.04.2024 - 14.12.2024	78	670,800	TP_15	
PD Teplice	491	Dubí-Teplice-Duchcov-Osek	221	17,100	15.12.2024 - 29.12.2024	8	136,800	TP_15	
PD Teplice	491	Dubí-Teplice-Duchcov	222	10,300	01.01.2024 - 31.03.2024	28	288,400	TP_15	
PD Teplice	491	Dubí-Teplice-Duchcov	222	10,300	01.04.2024 - 14.12.2024	78	803,400	TP_15	
PD Teplice	491	Dubí-Teplice-Duchcov-Osek	222	17,000	15.12.2024 - 29.12.2024	8	136,000	TP_15	
PD Teplice	491	Dubí-Teplice-Duchcov	223	16,900	01.01.2024 - 31.03.2024	28	473,200	TP_15	
PD Teplice	491	Dubí-Teplice-Duchcov	223	16,900	01.04.2024 - 14.12.2024	45	760,500	TP_15	
PD Teplice	491	Dubí-Teplice-Duchcov	224	17,000	01.01.2024 - 31.03.2024	28	476,000	TP_15	
PD Teplice	491	Dubí-Teplice-Duchcov	224	17,000	01.04.2024 - 14.12.2024	45	765,000	TP_15	
PD Teplice	491	Dubí-Teplice-Duchcov-Osek	224	8,000	15.12.2024 - 29.12.2024	8	64,000	TP_15	
PD Teplice	491	Dubí-Teplice-Duchcov-Osek	225	8,600	15.12.2024 - 29.12.2024	8	68,800	TP_15	
PD Teplice	491	Dubí-Teplice-Duchcov-Osek	227	17,100	15.12.2024 - 29.12.2024	7	119,700	TP_15	
PD Teplice	491	Dubí-Teplice-Duchcov-Osek	227	17,100	24.12.2024 - 24.12.2024	1	17,100	TP_15	
PD Teplice	491	Dubí-Teplice-Duchcov-Osek	228	17,000	15.12.2024 - 29.12.2024	8	136,000	TP_15	
PD Teplice	491	Dubí-Teplice-Duchcov-Osek	230	8,000	15.12.2024 - 29.12.2024	8	64,000	TP_15	
PD Teplice	491	Dubí-Teplice-Duchcov	231	20,200	01.06.2024 - 30.06.2024	10	202,000	TP_15	
PD Teplice	491	Dubí-Teplice-Duchcov	231	20,200	05.07.2024 - 31.08.2024	18	363,600	TP_15	
PD Teplice	491	Dubí-Teplice-Duchcov	231	20,200	01.09.2024 - 15.09.2024	5	101,000	TP_15	
PD Teplice	491	Dubí-Teplice-Duchcov	232	20,300	01.06.2024 - 15.09.2024	33	669,900	TP_15	
PD Teplice	491	Dubí-Teplice-Duchcov	233	22,400	01.06.2024 - 30.06.2024	10	224,000	TP_15	
PD Teplice	491	Dubí-Teplice-Duchcov	233	22,400	05.07.2024 - 31.08.2024	18	403,200	TP_15	
PD Teplice	491	Dubí-Teplice-Duchcov	233	22,400	01.09.2024 - 15.09.2024	5	112,000	TP_15	
PD Teplice	491	Dubí-Teplice-Duchcov	234	20,300	01.06.2024 - 15.09.2024	33	669,900	TP_15	
PD Teplice	491	Dubí-Teplice-Duchcov	235	20,200	01.06.2024 - 30.06.2024	10	202,000	TP_15	
PD Teplice	491	Dubí-Teplice-Duchcov	235	20,200	05.07.2024 - 31.08.2024	18	363,600	TP_15	
PD Teplice	491	Dubí-Teplice-Duchcov	235	20,200	01.09.2024 - 15.09.2024	5	101,000	TP_15	
PD Teplice	491	Dubí-Teplice-Duchcov-Osek	235	10,400	15.12.2024 - 29.12.2024	7	72,800	TP_15	
PD Teplice	491	Dubí-Teplice-Duchcov	236	20,300	01.06.2024 - 15.09.2024	33	669,900	TP_15	
PD Teplice	491	Dubí-Teplice-Duchcov	237	20,200	01.06.2024 - 30.06.2024	10	202,000	TP_15	
PD Teplice	491	Dubí-Teplice-Duchcov	237	20,200	05.07.2024 - 31.08.2024	18	363,600	TP_15	
PD Teplice	491	Dubí-Teplice-Duchcov	237	20,200	01.09.2024 - 15.09.2024	5	101,000	TP_15	
PD Teplice	491	Dubí-Teplice-Duchcov	238	22,600	01.06.2024 - 15.09.2024	33	745,800	TP_15	

PD Teplice	491	Dubí-Teplice-Duchcov-Osek	238	17,000	15.12.2024 - 29.12.2024	7	119,000	TP_15	
PD Teplice	491	Dubí-Teplice-Duchcov	239	20,200	01.06.2024 - 30.06.2024	10	202,000	TP_15	
PD Teplice	491	Dubí-Teplice-Duchcov	239	20,200	05.07.2024 - 31.08.2024	18	363,600	TP_15	
PD Teplice	491	Dubí-Teplice-Duchcov	239	20,200	01.09.2024 - 15.09.2024	5	101,000	TP_15	
PD Teplice	491	Dubí-Teplice-Duchcov	240	20,300	01.06.2024 - 15.09.2024	33	669,900	TP_15	
PD Teplice	491	Dubí-Teplice-Duchcov	241	20,200	01.06.2024 - 15.09.2024	33	666,600	TP_15	
PD Teplice	491	Dubí-Teplice-Duchcov	242	20,300	01.06.2024 - 15.09.2024	33	669,900	TP_15	
PD Teplice	492	Dubí-Teplice-Košťany-Hrob	101	17,200	02.01.2024 - 28.03.2024	63	1083,600	TP_15	
PD Teplice	492	Dubí-Teplice-Košťany-Hrob	101	17,200	02.04.2024 - 13.12.2024	180	3096,000	TP_15	
PD Teplice	492	Dubí-Teplice-Košťany-Hrob-Osek	101	17,200	16.12.2024 - 31.12.2024	9	154,800	TP_15	
PD Teplice	492	Dubí-Teplice-Košťany-Hrob	102	20,000	02.01.2024 - 28.03.2024	63	1260,000	TP_15	
PD Teplice	492	Dubí-Teplice-Košťany-Hrob	102	20,000	02.04.2024 - 13.12.2024	180	3600,000	TP_15	
PD Teplice	492	Dubí-Teplice-Košťany-Hrob-Osek	102	12,200	16.12.2024 - 31.12.2024	9	109,800	TP_15	
PD Teplice	492	Dubí-Teplice-Košťany-Hrob	103	17,200	02.01.2024 - 28.03.2024	63	1083,600	TP_15	
PD Teplice	492	Dubí-Teplice-Košťany-Hrob	103	17,200	02.04.2024 - 13.12.2024	180	3096,000	TP_15	
PD Teplice	492	Dubí-Teplice-Košťany-Hrob-Osek	103	17,200	16.12.2024 - 31.12.2024	9	154,800	TP_15	
PD Teplice	492	Dubí-Teplice-Košťany-Hrob	104	17,400	02.01.2024 - 28.03.2024	63	1096,200	TP_15	
PD Teplice	492	Dubí-Teplice-Košťany-Hrob	104	17,400	02.04.2024 - 13.12.2024	180	3132,000	TP_15	
PD Teplice	492	Dubí-Teplice-Košťany-Hrob-Osek	104	20,000	16.12.2024 - 31.12.2024	9	180,000	TP_15	
PD Teplice	492	Dubí-Teplice-Košťany-Hrob	105	17,200	02.01.2024 - 28.03.2024	63	1083,600	TP_15	
PD Teplice	492	Dubí-Teplice-Košťany-Hrob	105	17,200	02.04.2024 - 13.12.2024	180	3096,000	TP_15	
PD Teplice	492	Dubí-Teplice-Košťany-Hrob-Osek	105	17,200	16.12.2024 - 31.12.2024	9	154,800	TP_15	
PD Teplice	492	Dubí-Teplice-Košťany-Hrob	106	17,400	02.01.2024 - 28.03.2024	63	1096,200	TP_15	
PD Teplice	492	Dubí-Teplice-Košťany-Hrob	106	17,400	02.04.2024 - 13.12.2024	180	3132,000	TP_15	
PD Teplice	492	Dubí-Teplice-Košťany-Hrob-Osek	106	20,000	16.12.2024 - 31.12.2024	9	180,000	TP_15	
PD Teplice	492	Dubí-Teplice-Košťany-Hrob	107	17,200	02.01.2024 - 28.03.2024	63	1083,600	TP_15	
PD Teplice	492	Dubí-Teplice-Košťany-Hrob	107	17,200	02.04.2024 - 13.12.2024	180	3096,000	TP_15	
PD Teplice	492	Dubí-Teplice-Košťany-Hrob-Osek	107	17,200	16.12.2024 - 31.12.2024	9	154,800	TP_15	
PD Teplice	492	Dubí-Teplice-Košťany-Hrob	108	17,400	02.01.2024 - 28.03.2024	63	1096,200	TP_15	
PD Teplice	492	Dubí-Teplice-Košťany-Hrob	108	17,400	02.04.2024 - 13.12.2024	180	3132,000	TP_15	
PD Teplice	492	Dubí-Teplice-Košťany-Hrob-Osek	108	17,400	16.12.2024 - 31.12.2024	9	156,600	TP_15	
PD Teplice	492	Dubí-Teplice-Košťany-Hrob	109	17,200	02.01.2024 - 28.03.2024	63	1083,600	TP_15	
PD Teplice	492	Dubí-Teplice-Košťany-Hrob	109	17,200	02.04.2024 - 13.12.2024	180	3096,000	TP_15	
PD Teplice	492	Dubí-Teplice-Košťany-Hrob-Osek	109	17,200	16.12.2024 - 31.12.2024	9	154,800	TP_15	
PD Teplice	492	Dubí-Teplice-Košťany-Hrob	110	17,400	02.01.2024 - 28.03.2024	63	1096,200	TP_15	
PD Teplice	492	Dubí-Teplice-Košťany-Hrob	110	17,400	02.04.2024 - 13.12.2024	180	3132,000	TP_15	
PD Teplice	492	Dubí-Teplice-Košťany-Hrob-Osek	110	17,400	16.12.2024 - 31.12.2024	9	156,600	TP_15	
PD Teplice	492	Dubí-Teplice-Košťany-Hrob	111	10,300	02.01.2024 - 28.03.2024	63	648,900	TP_15	
PD Teplice	492	Dubí-Teplice-Košťany-Hrob	111	10,300	02.04.2024 - 13.12.2024	180	1854,000	TP_15	
PD Teplice	492	Dubí-Teplice-Košťany-Hrob-Osek	111	10,300	16.12.2024 - 31.12.2024	9	92,700	TP_15	
PD Teplice	492	Dubí-Teplice-Košťany-Hrob	112	17,400	02.01.2024 - 28.03.2024	63	1096,200	TP_15	
PD Teplice	492	Dubí-Teplice-Košťany-Hrob	112	17,400	02.04.2024 - 13.12.2024	180	3132,000	TP_15	
PD Teplice	492	Dubí-Teplice-Košťany-Hrob-Osek	112	17,400	16.12.2024 - 31.12.2024	9	156,600	TP_15	
PD Teplice	492	Dubí-Teplice-Košťany-Hrob	113	17,200	02.01.2024 - 28.03.2024	63	1083,600	TP_15	
PD Teplice	492	Dubí-Teplice-Košťany-Hrob	113	17,200	02.04.2024 - 13.12.2024	136	2339,200	TP_15	
PD Teplice	492	Dubí-Teplice-Košťany-Hrob-Osek	113	17,200	16.12.2024 - 31.12.2024	9	154,800	TP_15	
PD Teplice	492	Dubí-Teplice-Košťany-Hrob	114	17,400	02.01.2024 - 28.03.2024	63	1096,200	TP_15	
PD Teplice	492	Dubí-Teplice-Košťany-Hrob	114	17,400	02.04.2024 - 13.12.2024	180	3132,000	TP_15	
PD Teplice	492	Dubí-Teplice-Košťany-Hrob-Osek	114	17,400	16.12.2024 - 31.12.2024	9	156,600	TP_15	
PD Teplice	492	Dubí-Teplice-Košťany-Hrob	115	20,000	02.01.2024 - 28.03.2024	63	1260,000	TP_15	
PD Teplice	492	Dubí-Teplice-Košťany-Hrob	115	20,000	02.04.2024 - 13.12.2024	136	2720,000	TP_15	
PD Teplice	492	Dubí-Teplice-Košťany-Hrob-Osek	115	17,200	16.12.2024 - 31.12.2024	9	154,800	TP_15	
PD Teplice	492	Dubí-Teplice-Košťany-Hrob-Osek	116	17,400	16.12.2024 - 31.12.2024	9	156,600	TP_15	
PD Teplice	492	Dubí-Teplice-Košťany-Hrob	117	20,000	02.01.2024 - 28.03.2024	63	1260,000	TP_15	
PD Teplice	492	Dubí-Teplice-Košťany-Hrob	117	20,000	02.04.2024 - 13.12.2024	136	2720,000	TP_15	
PD Teplice	492	Dubí-Teplice-Košťany-Hrob-Osek	117	17,200	16.12.2024 - 31.12.2024	9	154,800	TP_15	
PD Teplice	492	Dubí-Teplice-Košťany-Hrob	118	17,400	02.01.2024 - 28.03.2024	63	1096,200	TP_15	
PD Teplice	492	Dubí-Teplice-Košťany-Hrob	118	17,400	02.04.2024 - 13.12.2024	180	3132,000	TP_15	
PD Teplice	492	Dubí-Teplice-Košťany-Hrob-Osek	118	17,400	16.12.2024 - 31.12.2024	9	156,600	TP_15	
PD Teplice	492	Dubí-Teplice-Košťany-Hrob	119	20,000	02.01.2024 - 28.03.2024	63	1260,000	TP_15	
PD Teplice	492	Dubí-Teplice-Košťany-Hrob	119	20,000	02.04.2024 - 13.12.2024	136	2720,000	TP_15	
PD Teplice	492	Dubí-Teplice-Košťany-Hrob-Osek	119	17,200	16.12.2024 - 31.12.2024	9	154,800	TP_15	
PD Teplice	492	Dubí-Teplice-Košťany-Hrob	120	20,000	02.01.2024 - 28.03.2024	63	1260,000	TP_15	
PD Teplice	492	Dubí-Teplice-Košťany-Hrob	120	20,000	02.04.2024 - 13.12.2024	180	3600,000	TP_15	
PD Teplice	492	Dubí-Teplice-Košťany-Hrob-Osek	120	17,400	16.12.2024 - 31.12.2024	9	156,600	TP_15	
PD Teplice	492	Dubí-Teplice-Košťany-Hrob	121	17,200	02.01.2024 - 28.03.2024	63	1083,600	TP_15	
PD Teplice	492	Dubí-Teplice-Košťany-Hrob	121	17,200	02.04.2024 - 13.12.2024	136	2339,200	TP_15	
PD Teplice	492	Dubí-Teplice-Košťany-Hrob-Osek	121	17,200	16.12.2024 - 31.12.2024	9	154,800	TP_15	
PD Teplice	492	Dubí-Teplice-Košťany-Hrob	122	20,000	02.01.2024 - 28.03.2024	63	1260,000	TP_15	
PD Teplice	492	Dubí-Teplice-Košťany-Hrob	122	20,000	02.04.2024 - 13.12.2024	180	3600,000	TP_15	
PD Teplice	492	Dubí-Teplice-Košťany-Hrob-Osek	122	17,400	16.12.2024 - 31.12.2024	9	156,600	TP_15	
PD Teplice	492	Dubí-Teplice-Košťany-Hrob	123	17,200	02.01.2024 - 28.03.2024	63	1083,600	TP_15	
PD Teplice	492	Dubí-Teplice-Košťany-Hrob	123	17,200	02.04.2024 - 13.12.2024	180	3096,000	TP_15	
PD Teplice	492	Dubí-Teplice-Košťany-Hrob-Osek	123	17,200	16.12.2024 - 31.12.2024	9	154,800	TP_15	
PD Teplice	492	Dubí-Teplice-Košťany-Hrob	124	20,000	02.01.2024 - 28.03.2024	63	1260,000	TP_15	
PD Teplice	492	Dubí-Teplice-Košťany-Hrob	124	20,000	02.04.2024 - 13.12.2024	180	3600,000	TP_15	
PD Teplice	492	Dubí-Teplice-Košťany-Hrob-Osek	124	17,400	16.12.2024 - 31.12.2024	9	156,600	TP_15	
PD Teplice	492	Dubí-Teplice-Košťany-Hrob	125	17,200	02.01.2024 - 28.03.2024	63	1083,600	TP_15	
PD Teplice	492	Dubí-Teplice-Košťany-Hrob	125	17,200	02.04.2024 - 13.12.2024	180	3096,000	TP_15	
PD Teplice	492	Dubí-Teplice-Košťany-Hrob-Osek	125	17,200	16.12.2024 - 31.12.2024	9	154,800	TP_15	
PD Teplice	492	Dubí-Teplice-Košťany-Hrob	126	17,400	02.01.2024 - 28.03.2024	63	1096,200	TP_15	
PD Teplice	492	Dubí-Teplice-Košťany-Hrob	126	17,400	02.04.2024 - 13.12.2024	180	3132,000	TP_15	
PD Teplice	492	Dubí-Teplice-Košťany-Hrob-Osek	126	17,400	16.12.2024 - 31.12.2024	9	156,600	TP_15	
PD Teplice	492	Dubí-Teplice-Košťany-Hrob	127	17,200	02.01.2024 - 28.03.2024	63	1083,600	TP_15	
PD Teplice	492	Dubí-Teplice-Košťany-Hrob	127	17,200	02.04.2024 - 13.12.2024	180	3096,000	TP_15	
PD Teplice	492	Dubí-Teplice-Košťany-Hrob-Osek	127	17,200	16.12.2024 - 31.12.2024	9	154,800	TP_15	
PD Teplice	492	Dubí-Teplice-Košťany-Hrob	128	17,400	02.01.2024 - 28.03.2024	63	1096,200	TP_15	
PD Teplice	492	Dubí-Teplice-Košťany-Hrob	128	17,400	02.04.2024 - 13.12.2024	180	3132,000	TP_15	
PD Teplice	492	Dubí-Teplice-Košťany-Hrob-Osek	128	17,400	16.12.2024 - 31.12.2024	9	156,600	TP_15	
PD Teplice	492	Dubí-Teplice-Košťany-Hrob	129	17,200	02.01.2024 - 28.03.2024	63	1083,600	TP_15	
PD Teplice	492	Dubí-Teplice-Košťany-Hrob	129	17,200	02.04.2024 - 13.12.2024	180	3096,000	TP_15	

PD Teplice	492	Dubí-Teplice-Košťany-Hrob-Osek	129	17,200	16.12.2024 - 31.12.2024	9	154,800	TP_15	
PD Teplice	492	Dubí-Teplice-Košťany-Hrob	130	17,400	02.01.2024 - 28.03.2024	63	1096,200	TP_15	
PD Teplice	492	Dubí-Teplice-Košťany-Hrob	130	17,400	02.04.2024 - 13.12.2024	180	3132,000	TP_15	
PD Teplice	492	Dubí-Teplice-Košťany-Hrob-Osek	130	17,400	16.12.2024 - 31.12.2024	9	156,600	TP_15	
PD Teplice	492	Dubí-Teplice-Košťany-Hrob	131	17,200	02.01.2024 - 28.03.2024	63	1083,600	TP_15	
PD Teplice	492	Dubí-Teplice-Košťany-Hrob	131	17,200	02.04.2024 - 13.12.2024	180	3096,000	TP_15	
PD Teplice	492	Dubí-Teplice-Košťany-Hrob-Osek	131	17,200	16.12.2024 - 31.12.2024	9	154,800	TP_15	
PD Teplice	492	Dubí-Teplice-Košťany-Hrob	132	17,400	02.01.2024 - 28.03.2024	63	1096,200	TP_15	
PD Teplice	492	Dubí-Teplice-Košťany-Hrob	132	17,400	02.04.2024 - 13.12.2024	180	3132,000	TP_15	
PD Teplice	492	Dubí-Teplice-Košťany-Hrob-Osek	132	17,400	16.12.2024 - 31.12.2024	9	156,600	TP_15	
PD Teplice	492	Dubí-Teplice-Košťany-Hrob	133	17,200	02.01.2024 - 28.03.2024	63	1083,600	TP_15	
PD Teplice	492	Dubí-Teplice-Košťany-Hrob	133	17,200	02.04.2024 - 13.12.2024	180	3096,000	TP_15	
PD Teplice	492	Dubí-Teplice-Košťany-Hrob-Osek	133	17,200	16.12.2024 - 31.12.2024	9	154,800	TP_15	
PD Teplice	492	Dubí-Teplice-Košťany-Hrob	134	17,400	02.01.2024 - 28.03.2024	63	1096,200	TP_15	
PD Teplice	492	Dubí-Teplice-Košťany-Hrob	134	17,400	02.04.2024 - 13.12.2024	180	3132,000	TP_15	
PD Teplice	492	Dubí-Teplice-Košťany-Hrob-Osek	134	17,400	16.12.2024 - 31.12.2024	9	156,600	TP_15	
PD Teplice	492	Dubí-Teplice-Košťany-Hrob	135	17,200	02.01.2024 - 28.03.2024	63	1083,600	TP_15	
PD Teplice	492	Dubí-Teplice-Košťany-Hrob	135	17,200	02.04.2024 - 13.12.2024	180	3096,000	TP_15	
PD Teplice	492	Dubí-Teplice-Košťany-Hrob-Osek	135	17,200	16.12.2024 - 31.12.2024	9	154,800	TP_15	
PD Teplice	492	Dubí-Teplice-Košťany-Hrob	136	17,400	02.01.2024 - 28.03.2024	63	1096,200	TP_15	
PD Teplice	492	Dubí-Teplice-Košťany-Hrob	136	17,400	02.04.2024 - 13.12.2024	180	3132,000	TP_15	
PD Teplice	492	Dubí-Teplice-Košťany-Hrob-Osek	136	17,400	16.12.2024 - 31.12.2024	9	156,600	TP_15	
PD Teplice	492	Dubí-Teplice-Košťany-Hrob	137	17,200	02.01.2024 - 28.03.2024	63	1083,600	TP_15	
PD Teplice	492	Dubí-Teplice-Košťany-Hrob	137	17,200	02.04.2024 - 13.12.2024	180	3096,000	TP_15	
PD Teplice	492	Dubí-Teplice-Košťany-Hrob-Osek	137	17,200	16.12.2024 - 31.12.2024	9	154,800	TP_15	
PD Teplice	492	Dubí-Teplice-Košťany-Hrob	138	17,400	02.01.2024 - 28.03.2024	63	1096,200	TP_15	
PD Teplice	492	Dubí-Teplice-Košťany-Hrob	138	17,400	02.04.2024 - 13.12.2024	180	3132,000	TP_15	
PD Teplice	492	Dubí-Teplice-Košťany-Hrob-Osek	138	17,400	16.12.2024 - 31.12.2024	9	156,600	TP_15	
PD Teplice	492	Dubí-Teplice-Košťany-Hrob	139	17,200	02.01.2024 - 28.03.2024	63	1083,600	TP_15	
PD Teplice	492	Dubí-Teplice-Košťany-Hrob	139	17,200	02.04.2024 - 13.12.2024	180	3096,000	TP_15	
PD Teplice	492	Dubí-Teplice-Košťany-Hrob-Osek	139	20,000	16.12.2024 - 31.12.2024	9	180,000	TP_15	
PD Teplice	492	Dubí-Teplice-Košťany-Hrob	140	17,400	02.01.2024 - 28.03.2024	63	1096,200	TP_15	
PD Teplice	492	Dubí-Teplice-Košťany-Hrob	140	17,400	02.04.2024 - 31.12.2024	189	3288,600	TP_15	
PD Teplice	492	Dubí-Teplice-Košťany-Hrob	141	17,200	02.01.2024 - 28.03.2024	63	1083,600	TP_15	
PD Teplice	492	Dubí-Teplice-Košťany-Hrob	141	17,200	02.04.2024 - 13.12.2024	180	3096,000	TP_15	
PD Teplice	492	Dubí-Teplice-Košťany-Hrob-Osek	141	20,000	16.12.2024 - 30.12.2024	8	160,000	TP_15	
PD Teplice	492	Dubí-Teplice-Košťany-Hrob-Osek	141	20,000	31.12.2024 - 31.12.2024	1	20,000	TP_15	
PD Teplice	492	Dubí-Teplice-Košťany-Hrob	142	17,400	02.01.2024 - 28.03.2024	63	1096,200	TP_15	
PD Teplice	492	Dubí-Teplice-Košťany-Hrob	142	17,400	02.04.2024 - 13.12.2024	180	3132,000	TP_15	
PD Teplice	492	Dubí-Teplice-Košťany-Hrob-Osek	142	17,400	16.12.2024 - 31.12.2024	9	156,600	TP_15	
PD Teplice	492	Dubí-Teplice-Košťany-Hrob	143	17,200	02.01.2024 - 28.03.2024	63	1083,600	TP_15	
PD Teplice	492	Dubí-Teplice-Košťany-Hrob	143	17,200	02.04.2024 - 13.12.2024	180	3096,000	TP_15	
PD Teplice	492	Dubí-Teplice-Košťany-Hrob-Osek	143	20,000	16.12.2024 - 30.12.2024	8	160,000	TP_15	
PD Teplice	492	Dubí-Teplice-Košťany-Hrob	144	9,600	02.01.2024 - 28.03.2024	63	604,800	TP_15	
PD Teplice	492	Dubí-Teplice-Košťany-Hrob	144	9,600	02.04.2024 - 13.12.2024	136	1305,600	TP_15	
PD Teplice	492	Dubí-Teplice-Košťany-Hrob-Osek	144	20,000	16.12.2024 - 31.12.2024	9	180,000	TP_15	
PD Teplice	492	Dubí-Teplice-Košťany-Hrob	145	17,200	02.01.2024 - 28.03.2024	63	1083,600	TP_15	
PD Teplice	492	Dubí-Teplice-Košťany-Hrob	145	17,200	02.04.2024 - 13.12.2024	180	3096,000	TP_15	
PD Teplice	492	Dubí-Teplice-Košťany-Hrob-Osek	145	12,500	16.12.2024 - 30.12.2024	8	100,000	TP_15	
PD Teplice	492	Dubí-Teplice-Košťany-Hrob	146	17,400	02.01.2024 - 28.03.2024	63	1096,200	TP_15	
PD Teplice	492	Dubí-Teplice-Košťany-Hrob	146	17,400	02.04.2024 - 13.12.2024	136	2366,400	TP_15	
PD Teplice	492	Dubí-Teplice-Košťany-Hrob-Osek	146	20,000	16.12.2024 - 30.12.2024	8	160,000	TP_15	
PD Teplice	492	Dubí-Teplice-Košťany-Hrob	147	10,300	02.01.2024 - 28.03.2024	63	648,900	TP_15	
PD Teplice	492	Dubí-Teplice-Košťany-Hrob	147	10,300	02.04.2024 - 13.12.2024	180	1854,000	TP_15	
PD Teplice	492	Dubí-Teplice-Košťany-Hrob-Osek	147	20,000	16.12.2024 - 30.12.2024	8	160,000	TP_15	
PD Teplice	492	Dubí-Teplice-Košťany-Hrob	148	17,400	02.01.2024 - 28.03.2024	63	1096,200	TP_15	
PD Teplice	492	Dubí-Teplice-Košťany-Hrob	148	17,400	02.04.2024 - 13.12.2024	136	2366,400	TP_15	
PD Teplice	492	Dubí-Teplice-Košťany-Hrob	149	20,000	02.01.2024 - 28.03.2024	63	1260,000	TP_15	
PD Teplice	492	Dubí-Teplice-Košťany-Hrob	149	20,000	02.04.2024 - 13.12.2024	180	3600,000	TP_15	
PD Teplice	492	Dubí-Teplice-Košťany-Hrob	150	17,400	02.01.2024 - 28.03.2024	63	1096,200	TP_15	
PD Teplice	492	Dubí-Teplice-Košťany-Hrob	150	17,400	02.04.2024 - 13.12.2024	180	3132,000	TP_15	
PD Teplice	492	Dubí-Teplice-Košťany-Hrob-Osek	150	12,200	16.12.2024 - 30.12.2024	8	97,600	TP_15	
PD Teplice	492	Dubí-Teplice-Košťany-Hrob	151	20,000	02.01.2024 - 28.03.2024	63	1260,000	TP_15	
PD Teplice	492	Dubí-Teplice-Košťany-Hrob	151	20,000	02.04.2024 - 13.12.2024	180	3600,000	TP_15	
PD Teplice	492	Dubí-Teplice-Košťany-Hrob	152	20,000	02.01.2024 - 28.03.2024	63	1260,000	TP_15	
PD Teplice	492	Dubí-Teplice-Košťany-Hrob	152	20,000	02.04.2024 - 13.12.2024	180	3600,000	TP_15	
PD Teplice	492	Dubí-Teplice-Košťany-Hrob-Osek	152	20,000	16.12.2024 - 30.12.2024	8	160,000	TP_15	
PD Teplice	492	Dubí-Teplice-Košťany-Hrob	153	12,500	02.01.2024 - 28.03.2024	63	787,500	TP_15	
PD Teplice	492	Dubí-Teplice-Košťany-Hrob	153	12,500	02.04.2024 - 13.12.2024	180	2250,000	TP_15	
PD Teplice	492	Dubí-Teplice-Košťany-Hrob	154	12,200	02.01.2024 - 28.03.2024	63	768,600	TP_15	
PD Teplice	492	Dubí-Teplice-Košťany-Hrob	154	12,200	02.04.2024 - 13.12.2024	180	2196,000	TP_15	
PD Teplice	492	Dubí-Teplice-Košťany-Hrob	155	19,100	01.07.2024 - 30.08.2024	44	840,400	TP_15	
PD Teplice	492	Dubí-Teplice-Košťany-Hrob	156	11,600	01.07.2024 - 30.08.2024	44	510,400	TP_15	
PD Teplice	492	Dubí-Teplice-Košťany-Hrob	157	21,900	01.07.2024 - 30.08.2024	44	963,600	TP_15	
PD Teplice	492	Dubí-Teplice-Košťany-Hrob	158	19,400	01.07.2024 - 30.08.2024	44	853,600	TP_15	
PD Teplice	492	Dubí-Teplice-Košťany-Hrob	159	21,900	01.07.2024 - 30.08.2024	44	963,600	TP_15	
PD Teplice	492	Dubí-Teplice-Košťany-Hrob	160	19,400	01.07.2024 - 30.08.2024	44	853,600	TP_15	
PD Teplice	492	Dubí-Teplice-Košťany-Hrob	161	21,900	01.07.2024 - 30.08.2024	44	963,600	TP_15	
PD Teplice	492	Dubí-Teplice-Košťany-Hrob	163	19,100	01.07.2024 - 30.08.2024	44	840,400	TP_15	
PD Teplice	492	Dubí-Teplice-Košťany-Hrob	201	20,000	06.01.2024 - 31.03.2024	27	540,000	TP_15	
PD Teplice	492	Dubí-Teplice-Košťany-Hrob	201	20,000	01.04.2024 - 14.12.2024	78	1560,000	TP_15	
PD Teplice	492	Dubí-Teplice-Košťany-Hrob-Osek	201	20,000	15.12.2024 - 29.12.2024	7	140,000	TP_15	
PD Teplice	492	Dubí-Teplice-Košťany-Hrob	202	20,000	06.01.2024 - 31.03.2024	27	540,000	TP_15	
PD Teplice	492	Dubí-Teplice-Košťany-Hrob	202	20,000	01.04.2024 - 14.12.2024	78	1560,000	TP_15	
PD Teplice	492	Dubí-Teplice-Košťany-Hrob-Osek	202	12,200	15.12.2024 - 29.12.2024	7	85,400	TP_15	
PD Teplice	492	Dubí-Teplice-Košťany-Hrob	203	20,000	06.01.2024 - 31.03.2024	27	540,000	TP_15	
PD Teplice	492	Dubí-Teplice-Košťany-Hrob	203	20,000	01.04.2024 - 14.12.2024	78	1560,000	TP_15	
PD Teplice	492	Dubí-Teplice-Košťany-Hrob-Osek	203	20,000	15.12.2024 - 29.12.2024	7	140,000	TP_15	
PD Teplice	492	Dubí-Teplice-Košťany-Hrob	204	22,300	06.01.2024 - 31.03.2024	27	602,100	TP_15	
PD Teplice	492	Dubí-Teplice-Košťany-Hrob	204	22,300	01.04.2024 - 14.12.2024	78	1739,400	TP_15	
PD Teplice	492	Dubí-Teplice-Košťany-Hrob-Osek	204	20,000	15.12.2024 - 29.12.2024	7	140,000	TP_15	

PD Teplice	492	Dubí-Teplice-Košťany-Hrob	205	20,000	06.01.2024 - 31.03.2024	27	540,000	TP_15	
PD Teplice	492	Dubí-Teplice-Košťany-Hrob	205	20,000	01.04.2024 - 14.12.2024	78	1560,000	TP_15	
PD Teplice	492	Dubí-Teplice-Košťany-Hrob-Osek	205	22,200	15.12.2024 - 29.12.2024	7	155,400	TP_15	
PD Teplice	492	Dubí-Teplice-Košťany-Hrob	206	20,000	06.01.2024 - 31.03.2024	27	540,000	TP_15	
PD Teplice	492	Dubí-Teplice-Košťany-Hrob	206	20,000	01.04.2024 - 14.12.2024	78	1560,000	TP_15	
PD Teplice	492	Dubí-Teplice-Košťany-Hrob-Osek	206	22,300	15.12.2024 - 29.12.2024	7	156,100	TP_15	
PD Teplice	492	Dubí-Teplice-Košťany-Hrob	207	17,200	06.01.2024 - 31.03.2024	27	464,400	TP_15	
PD Teplice	492	Dubí-Teplice-Košťany-Hrob	207	17,200	01.04.2024 - 14.12.2024	78	1341,600	TP_15	
PD Teplice	492	Dubí-Teplice-Košťany-Hrob-Osek	207	24,800	15.12.2024 - 29.12.2024	8	198,400	TP_15	
PD Teplice	492	Dubí-Teplice-Košťany-Hrob	208	20,000	01.01.2024 - 31.03.2024	28	560,000	TP_15	
PD Teplice	492	Dubí-Teplice-Košťany-Hrob	208	20,000	01.04.2024 - 14.12.2024	78	1560,000	TP_15	
PD Teplice	492	Dubí-Teplice-Košťany-Hrob-Osek	208	20,000	15.12.2024 - 29.12.2024	7	140,000	TP_15	
PD Teplice	492	Dubí-Teplice-Košťany-Hrob	209	17,200	01.01.2024 - 31.03.2024	28	481,600	TP_15	
PD Teplice	492	Dubí-Teplice-Košťany-Hrob	209	17,200	01.04.2024 - 14.12.2024	45	774,000	TP_15	
PD Teplice	492	Dubí-Teplice-Košťany-Hrob-Osek	209	24,800	15.12.2024 - 29.12.2024	8	198,400	TP_15	
PD Teplice	492	Dubí-Teplice-Košťany-Hrob	210	19,700	01.01.2024 - 31.03.2024	28	551,600	TP_15	
PD Teplice	492	Dubí-Teplice-Košťany-Hrob	210	19,700	01.04.2024 - 14.12.2024	78	1536,600	TP_15	
PD Teplice	492	Dubí-Teplice-Košťany-Hrob-Osek	210	20,000	15.12.2024 - 29.12.2024	8	160,000	TP_15	
PD Teplice	492	Dubí-Teplice-Košťany-Hrob	211	17,200	01.01.2024 - 31.03.2024	28	481,600	TP_15	
PD Teplice	492	Dubí-Teplice-Košťany-Hrob	211	17,200	01.04.2024 - 14.12.2024	45	774,000	TP_15	
PD Teplice	492	Dubí-Teplice-Košťany-Hrob-Osek	211	27,000	15.12.2024 - 29.12.2024	8	216,000	TP_15	
PD Teplice	492	Dubí-Teplice-Košťany-Hrob	212	17,400	01.01.2024 - 31.03.2024	28	487,200	TP_15	
PD Teplice	492	Dubí-Teplice-Košťany-Hrob	212	17,400	01.04.2024 - 14.12.2024	78	1357,200	TP_15	
PD Teplice	492	Dubí-Teplice-Košťany-Hrob-Osek	212	27,000	15.12.2024 - 29.12.2024	8	216,000	TP_15	
PD Teplice	492	Dubí-Teplice-Košťany-Hrob	213	17,200	01.01.2024 - 31.03.2024	28	481,600	TP_15	
PD Teplice	492	Dubí-Teplice-Košťany-Hrob	213	17,200	01.04.2024 - 14.12.2024	45	774,000	TP_15	
PD Teplice	492	Dubí-Teplice-Košťany-Hrob-Osek	213	24,800	15.12.2024 - 29.12.2024	8	198,400	TP_15	
PD Teplice	492	Dubí-Teplice-Košťany-Hrob	214	17,400	01.01.2024 - 31.03.2024	28	487,200	TP_15	
PD Teplice	492	Dubí-Teplice-Košťany-Hrob	214	17,400	01.04.2024 - 14.12.2024	78	1357,200	TP_15	
PD Teplice	492	Dubí-Teplice-Košťany-Hrob-Osek	214	24,700	15.12.2024 - 29.12.2024	8	197,600	TP_15	
PD Teplice	492	Dubí-Teplice-Košťany-Hrob	215	17,200	01.01.2024 - 31.03.2024	28	481,600	TP_15	
PD Teplice	492	Dubí-Teplice-Košťany-Hrob	215	17,200	01.04.2024 - 14.12.2024	45	774,000	TP_15	
PD Teplice	492	Dubí-Teplice-Košťany-Hrob-Osek	215	24,800	15.12.2024 - 29.12.2024	8	198,400	TP_15	
PD Teplice	492	Dubí-Teplice-Košťany-Hrob	216	17,400	01.01.2024 - 31.03.2024	28	487,200	TP_15	
PD Teplice	492	Dubí-Teplice-Košťany-Hrob	216	17,400	01.04.2024 - 14.12.2024	78	1357,200	TP_15	
PD Teplice	492	Dubí-Teplice-Košťany-Hrob-Osek	216	24,700	15.12.2024 - 29.12.2024	8	197,600	TP_15	
PD Teplice	492	Dubí-Teplice-Košťany-Hrob	217	17,200	01.01.2024 - 31.03.2024	28	481,600	TP_15	
PD Teplice	492	Dubí-Teplice-Košťany-Hrob	217	17,200	01.04.2024 - 14.12.2024	45	774,000	TP_15	
PD Teplice	492	Dubí-Teplice-Košťany-Hrob-Osek	217	24,800	15.12.2024 - 29.12.2024	8	198,400	TP_15	
PD Teplice	492	Dubí-Teplice-Košťany-Hrob	218	17,400	01.01.2024 - 31.03.2024	28	487,200	TP_15	
PD Teplice	492	Dubí-Teplice-Košťany-Hrob	218	17,400	01.04.2024 - 14.12.2024	78	1357,200	TP_15	
PD Teplice	492	Dubí-Teplice-Košťany-Hrob-Osek	218	24,700	15.12.2024 - 29.12.2024	8	197,600	TP_15	
PD Teplice	492	Dubí-Teplice-Košťany-Hrob	219	17,200	01.01.2024 - 31.03.2024	28	481,600	TP_15	
PD Teplice	492	Dubí-Teplice-Košťany-Hrob	219	17,200	01.04.2024 - 14.12.2024	45	774,000	TP_15	
PD Teplice	492	Dubí-Teplice-Košťany-Hrob-Osek	219	24,800	15.12.2024 - 29.12.2024	8	198,400	TP_15	
PD Teplice	492	Dubí-Teplice-Košťany-Hrob	220	17,400	01.01.2024 - 31.03.2024	28	487,200	TP_15	
PD Teplice	492	Dubí-Teplice-Košťany-Hrob	220	17,400	01.04.2024 - 14.12.2024	45	783,000	TP_15	
PD Teplice	492	Dubí-Teplice-Košťany-Hrob-Osek	220	24,700	15.12.2024 - 29.12.2024	8	197,600	TP_15	
PD Teplice	492	Dubí-Teplice-Košťany-Hrob	221	17,200	01.01.2024 - 31.03.2024	28	481,600	TP_15	
PD Teplice	492	Dubí-Teplice-Košťany-Hrob	221	17,200	01.04.2024 - 14.12.2024	78	1341,600	TP_15	
PD Teplice	492	Dubí-Teplice-Košťany-Hrob-Osek	221	24,800	15.12.2024 - 29.12.2024	8	198,400	TP_15	
PD Teplice	492	Dubí-Teplice-Košťany-Hrob	222	17,400	01.01.2024 - 31.03.2024	28	487,200	TP_15	
PD Teplice	492	Dubí-Teplice-Košťany-Hrob	222	17,400	01.04.2024 - 14.12.2024	45	783,000	TP_15	
PD Teplice	492	Dubí-Teplice-Košťany-Hrob-Osek	222	24,700	15.12.2024 - 29.12.2024	8	197,600	TP_15	
PD Teplice	492	Dubí-Teplice-Košťany-Hrob	223	19,400	01.01.2024 - 31.03.2024	28	543,200	TP_15	
PD Teplice	492	Dubí-Teplice-Košťany-Hrob	223	19,400	01.04.2024 - 14.12.2024	78	1513,200	TP_15	
PD Teplice	492	Dubí-Teplice-Košťany-Hrob-Osek	223	27,000	15.12.2024 - 29.12.2024	8	216,000	TP_15	
PD Teplice	492	Dubí-Teplice-Košťany-Hrob	224	17,400	01.01.2024 - 31.03.2024	28	487,200	TP_15	
PD Teplice	492	Dubí-Teplice-Košťany-Hrob	224	17,400	01.04.2024 - 14.12.2024	45	783,000	TP_15	
PD Teplice	492	Dubí-Teplice-Košťany-Hrob-Osek	224	27,000	15.12.2024 - 29.12.2024	8	216,000	TP_15	
PD Teplice	492	Dubí-Teplice-Košťany-Hrob	225	17,200	01.01.2024 - 31.03.2024	28	481,600	TP_15	
PD Teplice	492	Dubí-Teplice-Košťany-Hrob	225	17,200	01.04.2024 - 14.12.2024	78	1341,600	TP_15	
PD Teplice	492	Dubí-Teplice-Košťany-Hrob-Osek	225	24,800	15.12.2024 - 29.12.2024	8	198,400	TP_15	
PD Teplice	492	Dubí-Teplice-Košťany-Hrob	226	17,400	01.01.2024 - 31.03.2024	28	487,200	TP_15	
PD Teplice	492	Dubí-Teplice-Košťany-Hrob	226	17,400	01.04.2024 - 14.12.2024	45	783,000	TP_15	
PD Teplice	492	Dubí-Teplice-Košťany-Hrob-Osek	226	24,700	15.12.2024 - 29.12.2024	8	197,600	TP_15	
PD Teplice	492	Dubí-Teplice-Košťany-Hrob	227	20,000	01.01.2024 - 31.03.2024	28	560,000	TP_15	
PD Teplice	492	Dubí-Teplice-Košťany-Hrob	227	20,000	01.04.2024 - 14.12.2024	45	900,000	TP_15	
PD Teplice	492	Dubí-Teplice-Košťany-Hrob	227	20,000	01.06.2024 - 15.09.2024	33	660,000	TP_15	
PD Teplice	492	Dubí-Teplice-Košťany-Hrob-Osek	227	24,800	15.12.2024 - 29.12.2024	8	198,400	TP_15	
PD Teplice	492	Dubí-Teplice-Košťany-Hrob	228	17,400	01.01.2024 - 31.03.2024	28	487,200	TP_15	
PD Teplice	492	Dubí-Teplice-Košťany-Hrob	228	17,400	01.04.2024 - 14.12.2024	45	783,000	TP_15	
PD Teplice	492	Dubí-Teplice-Košťany-Hrob-Osek	228	24,700	15.12.2024 - 29.12.2024	8	197,600	TP_15	
PD Teplice	492	Dubí-Teplice-Košťany-Hrob	229	22,200	01.01.2024 - 31.03.2024	28	621,600	TP_15	
PD Teplice	492	Dubí-Teplice-Košťany-Hrob	229	22,200	01.04.2024 - 14.12.2024	78	1731,600	TP_15	
PD Teplice	492	Dubí-Teplice-Košťany-Hrob-Osek	229	22,200	15.12.2024 - 29.12.2024	7	155,400	TP_15	
PD Teplice	492	Dubí-Teplice-Košťany-Hrob	230	20,000	01.01.2024 - 31.03.2024	28	560,000	TP_15	
PD Teplice	492	Dubí-Teplice-Košťany-Hrob	230	20,000	01.04.2024 - 14.12.2024	45	900,000	TP_15	
PD Teplice	492	Dubí-Teplice-Košťany-Hrob-Osek	230	27,000	15.12.2024 - 29.12.2024	8	216,000	TP_15	
PD Teplice	492	Dubí-Teplice-Košťany-Hrob	231	20,000	01.01.2024 - 31.03.2024	28	560,000	TP_15	
PD Teplice	492	Dubí-Teplice-Košťany-Hrob	231	20,000	01.04.2024 - 14.12.2024	78	1560,000	TP_15	
PD Teplice	492	Dubí-Teplice-Košťany-Hrob-Osek	231	20,000	15.12.2024 - 29.12.2024	7	140,000	TP_15	
PD Teplice	492	Dubí-Teplice-Košťany-Hrob	232	20,000	01.01.2024 - 31.03.2024	28	560,000	TP_15	
PD Teplice	492	Dubí-Teplice-Košťany-Hrob	232	20,000	01.04.2024 - 14.12.2024	78	1560,000	TP_15	
PD Teplice	492	Dubí-Teplice-Košťany-Hrob-Osek	232	24,700	15.12.2024 - 29.12.2024	7	172,900	TP_15	
PD Teplice	492	Dubí-Teplice-Košťany-Hrob	233	20,000	01.01.2024 - 31.03.2024	28	560,000	TP_15	
PD Teplice	492	Dubí-Teplice-Košťany-Hrob	233	20,000	01.04.2024 - 14.12.2024	78	1560,000	TP_15	
PD Teplice	492	Dubí-Teplice-Košťany-Hrob-Osek	233	12,500	15.12.2024 - 29.12.2024	7	87,500	TP_15	
PD Teplice	492	Dubí-Teplice-Košťany-Hrob	234	20,000	01.01.2024 - 31.03.2024	28	560,000	TP_15	
PD Teplice	492	Dubí-Teplice-Košťany-Hrob	234	20,000	01.04.2024 - 14.12.2024	78	1560,000	TP_15	
PD Teplice	492	Dubí-Teplice-Košťany-Hrob-Osek	234	20,000	15.12.2024 - 29.12.2024	7	140,000	TP_15	

PD Teplice	492	Dubí-Teplice-Košťany-Hrob	235	12,500	01.01.2024 - 31.03.2024	28	350,000	TP_15	
PD Teplice	492	Dubí-Teplice-Košťany-Hrob	235	12,500	01.04.2024 - 14.12.2024	78	975,000	TP_15	
PD Teplice	492	Dubí-Teplice-Košťany-Hrob-Osek	235	20,000	15.12.2024 - 29.12.2024	7	140,000	TP_15	
PD Teplice	492	Dubí-Teplice-Košťany-Hrob	236	12,200	01.01.2024 - 31.03.2024	28	341,600	TP_15	
PD Teplice	492	Dubí-Teplice-Košťany-Hrob	236	12,200	01.04.2024 - 14.12.2024	78	951,600	TP_15	
PD Teplice	492	Dubí-Teplice-Košťany-Hrob	237	19,100	01.06.2024 - 15.09.2024	33	630,300	TP_15	
PD Teplice	492	Dubí-Teplice-Košťany-Hrob	238	12,200	06.01.2024 - 31.03.2024	27	329,400	TP_15	
PD Teplice	492	Dubí-Teplice-Košťany-Hrob	238	12,200	01.04.2024 - 14.12.2024	78	951,600	TP_15	
PD Teplice	492	Dubí-Teplice-Košťany-Hrob-Osek	238	12,200	15.12.2024 - 29.12.2024	7	85,400	TP_15	
PD Teplice	492	Dubí-Teplice-Košťany-Hrob	239	19,100	01.06.2024 - 15.09.2024	33	630,300	TP_15	
PD Teplice	492	Dubí-Teplice-Košťany-Hrob	240	7,800	06.01.2024 - 31.03.2024	27	210,600	TP_15	
PD Teplice	492	Dubí-Teplice-Košťany-Hrob	240	7,800	01.04.2024 - 14.12.2024	78	608,400	TP_15	
PD Teplice	492	Dubí-Teplice-Košťany-Hrob-Osek	240	12,200	15.12.2024 - 29.12.2024	7	85,400	TP_15	
PD Teplice	492	Dubí-Teplice-Košťany-Hrob	241	19,100	01.06.2024 - 15.09.2024	33	630,300	TP_15	
PD Teplice	492	Dubí-Teplice-Košťany-Hrob	242	19,400	01.06.2024 - 15.09.2024	33	640,200	TP_15	
PD Teplice	492	Dubí-Teplice-Košťany-Hrob	243	19,100	01.06.2024 - 15.09.2024	33	630,300	TP_15	
PD Teplice	492	Dubí-Teplice-Košťany-Hrob	244	19,400	01.06.2024 - 15.09.2024	33	640,200	TP_15	
PD Teplice	492	Dubí-Teplice-Košťany-Hrob	245	19,100	01.06.2024 - 15.09.2024	33	630,300	TP_15	
PD Teplice	492	Dubí-Teplice-Košťany-Hrob	246	19,400	01.06.2024 - 15.09.2024	33	640,200	TP_15	
PD Teplice	492	Dubí-Teplice-Košťany-Hrob	247	19,100	01.06.2024 - 15.09.2024	33	630,300	TP_15	
PD Teplice	492	Dubí-Teplice-Košťany-Hrob	248	22,000	01.06.2024 - 15.09.2024	33	726,000	TP_15	
PD Teplice	492	Dubí-Teplice-Košťany-Hrob	250	19,400	01.06.2024 - 15.09.2024	33	640,200	TP_15	
PD Teplice	492	Dubí-Teplice-Košťany-Hrob	252	19,400	01.06.2024 - 15.09.2024	33	640,200	TP_15	
Součet							1585788,700		

Vymezení linek a spojů

2025 a další

Období: 01.01.2025 až 31.12.2025
Oblasti: PD Teplice
Dopravci: Doprava Teplice s.r.o.
Provozovny: PD Teplice (DTP), Teplicko (DTP)

Oblast	Číslo linky	Název linky	Číslo spoje	Délka spoje	Období od-do	Počet spojů	Výkon za období	Typ vozu	Poznámka grafikonu
(1)	(2)	(3)	(4)	(5)	(6)	(7)	(8)=(5)x(7)	(9)	(10)
PD Teplice	485	Osek-Košťany-Teplice-Krupka,Soběchleby/Chlumec	101	24,600	02.01.2025 - 31.12.2025	251	6174,600	TP_15	
PD Teplice	485	Osek-Košťany-Teplice-Krupka,Soběchleby/Chlumec	102	16,100	02.01.2025 - 31.12.2025	251	4041,100	TP_15	
PD Teplice	485	Osek-Košťany-Teplice-Krupka,Soběchleby/Chlumec	103	24,600	02.01.2025 - 31.12.2025	251	6174,600	TP_15	
PD Teplice	485	Osek-Košťany-Teplice-Krupka,Soběchleby/Chlumec	104	16,100	02.01.2025 - 31.12.2025	251	4041,100	TP_15	
PD Teplice	485	Osek-Košťany-Teplice-Krupka,Soběchleby/Chlumec	105	24,600	02.01.2025 - 31.12.2025	251	6174,600	TP_15	
PD Teplice	485	Osek-Košťany-Teplice-Krupka,Soběchleby/Chlumec	106	25,500	02.01.2025 - 31.12.2025	251	6400,500	TP_15	
PD Teplice	485	Osek-Košťany-Teplice-Krupka,Soběchleby/Chlumec	107	25,600	02.01.2025 - 31.12.2025	251	6425,600	TP_15	
PD Teplice	485	Osek-Košťany-Teplice-Krupka,Soběchleby/Chlumec	108	23,700	02.01.2025 - 31.12.2025	251	5948,700	TP_15	
PD Teplice	485	Osek-Košťany-Teplice-Krupka,Soběchleby/Chlumec	109	23,600	02.01.2025 - 31.12.2025	251	5923,600	TP_15	
PD Teplice	485	Osek-Košťany-Teplice-Krupka,Soběchleby/Chlumec	110	23,700	02.01.2025 - 31.12.2025	251	5948,700	TP_15	
PD Teplice	485	Osek-Košťany-Teplice-Krupka,Soběchleby/Chlumec	111	23,600	02.01.2025 - 31.12.2025	251	5923,600	TP_15	
PD Teplice	485	Osek-Košťany-Teplice-Krupka,Soběchleby/Chlumec	112	23,700	02.01.2025 - 31.12.2025	251	5948,700	TP_15	
PD Teplice	485	Osek-Košťany-Teplice-Krupka,Soběchleby/Chlumec	113	23,600	02.01.2025 - 31.12.2025	251	5923,600	TP_15	
PD Teplice	485	Osek-Košťany-Teplice-Krupka,Soběchleby/Chlumec	114	10,400	02.01.2025 - 31.12.2025	251	2610,400	TP_15	
PD Teplice	485	Osek-Košťany-Teplice-Krupka,Soběchleby/Chlumec	115	23,600	02.01.2025 - 31.12.2025	251	5923,600	TP_15	
PD Teplice	485	Osek-Košťany-Teplice-Krupka,Soběchleby/Chlumec	116	25,700	02.01.2025 - 31.12.2025	251	6450,700	TP_15	
PD Teplice	485	Osek-Košťany-Teplice-Krupka,Soběchleby/Chlumec	117	23,600	02.01.2025 - 31.12.2025	251	5923,600	TP_15	
PD Teplice	485	Osek-Košťany-Teplice-Krupka,Soběchleby/Chlumec	118	23,700	02.01.2025 - 31.12.2025	251	5948,700	TP_15	
PD Teplice	485	Osek-Košťany-Teplice-Krupka,Soběchleby/Chlumec	119	23,600	02.01.2025 - 31.12.2025	251	5923,600	TP_15	
PD Teplice	485	Osek-Košťany-Teplice-Krupka,Soběchleby/Chlumec	120	23,700	02.01.2025 - 31.12.2025	251	5948,700	TP_15	
PD Teplice	485	Osek-Košťany-Teplice-Krupka,Soběchleby/Chlumec	121	23,600	02.01.2025 - 31.12.2025	251	5923,600	TP_15	
PD Teplice	485	Osek-Košťany-Teplice-Krupka,Soběchleby/Chlumec	122	23,700	02.01.2025 - 31.12.2025	251	5948,700	TP_15	
PD Teplice	485	Osek-Košťany-Teplice-Krupka,Soběchleby/Chlumec	123	12,500	02.01.2025 - 31.12.2025	251	3137,500	TP_15	
PD Teplice	485	Osek-Košťany-Teplice-Krupka,Soběchleby/Chlumec	124	23,700	02.01.2025 - 31.12.2025	251	5948,700	TP_15	
PD Teplice	485	Osek-Košťany-Teplice-Krupka,Soběchleby/Chlumec	125	23,600	02.01.2025 - 31.12.2025	251	5923,600	TP_15	
PD Teplice	485	Osek-Košťany-Teplice-Krupka,Soběchleby/Chlumec	126	23,700	02.01.2025 - 31.12.2025	251	5948,700	TP_15	
PD Teplice	485	Osek-Košťany-Teplice-Krupka,Soběchleby/Chlumec	127	25,600	02.01.2025 - 31.12.2025	251	6425,600	TP_15	
PD Teplice	485	Osek-Košťany-Teplice-Krupka,Soběchleby/Chlumec	128	24,900	02.01.2025 - 31.12.2025	251	6249,900	TP_15	
PD Teplice	485	Osek-Košťany-Teplice-Krupka,Soběchleby/Chlumec	129	23,600	02.01.2025 - 31.12.2025	251	5923,600	TP_15	
PD Teplice	485	Osek-Košťany-Teplice-Krupka,Soběchleby/Chlumec	130	25,700	02.01.2025 - 31.12.2025	251	6450,700	TP_15	
PD Teplice	485	Osek-Košťany-Teplice-Krupka,Soběchleby/Chlumec	131	25,600	02.01.2025 - 31.12.2025	251	6425,600	TP_15	
PD Teplice	485	Osek-Košťany-Teplice-Krupka,Soběchleby/Chlumec	132	25,700	02.01.2025 - 31.12.2025	251	6450,700	TP_15	
PD Teplice	485	Osek-Košťany-Teplice-Krupka,Soběchleby/Chlumec	133	23,600	02.01.2025 - 31.12.2025	251	5923,600	TP_15	
PD Teplice	485	Osek-Košťany-Teplice-Krupka,Soběchleby/Chlumec	134	23,700	02.01.2025 - 31.12.2025	251	5948,700	TP_15	
PD Teplice	485	Osek-Košťany-Teplice-Krupka,Soběchleby/Chlumec	135	25,600	02.01.2025 - 31.12.2025	251	6425,600	TP_15	
PD Teplice	485	Osek-Košťany-Teplice-Krupka,Soběchleby/Chlumec	136	25,700	02.01.2025 - 31.12.2025	251	6450,700	TP_15	
PD Teplice	485	Osek-Košťany-Teplice-Krupka,Soběchleby/Chlumec	137	23,600	02.01.2025 - 31.12.2025	251	5923,600	TP_15	
PD Teplice	485	Osek-Košťany-Teplice-Krupka,Soběchleby/Chlumec	138	23,700	02.01.2025 - 31.12.2025	251	5948,700	TP_15	
PD Teplice	485	Osek-Košťany-Teplice-Krupka,Soběchleby/Chlumec	139	24,600	02.01.2025 - 31.12.2025	251	6174,600	TP_15	
PD Teplice	485	Osek-Košťany-Teplice-Krupka,Soběchleby/Chlumec	140	26,900	02.01.2025 - 31.12.2025	251	6751,900	TP_15	
PD Teplice	485	Osek-Košťany-Teplice-Krupka,Soběchleby/Chlumec	141	24,600	02.01.2025 - 31.12.2025	251	6174,600	TP_15	
PD Teplice	485	Osek-Košťany-Teplice-Krupka,Soběchleby/Chlumec	142	24,900	02.01.2025 - 31.12.2025	251	6249,900	TP_15	
PD Teplice	485	Osek-Košťany-Teplice-Krupka,Soběchleby/Chlumec	143	24,600	02.01.2025 - 31.12.2025	251	6174,600	TP_15	
PD Teplice	485	Osek-Košťany-Teplice-Krupka,Soběchleby/Chlumec	144	26,900	02.01.2025 - 31.12.2025	251	6751,900	TP_15	
PD Teplice	485	Osek-Košťany-Teplice-Krupka,Soběchleby/Chlumec	146	24,900	02.01.2025 - 31.12.2025	251	6249,900	TP_15	
PD Teplice	485	Osek-Košťany-Teplice-Krupka,Soběchleby/Chlumec	201	17,300	01.01.2025 - 28.12.2025	114	1972,200	TP_15	
PD Teplice	485	Osek-Košťany-Teplice-Krupka,Soběchleby/Chlumec	202	17,300	01.01.2025 - 28.12.2025	114	1972,200	TP_15	
PD Teplice	485	Osek-Košťany-Teplice-Krupka,Soběchleby/Chlumec	203	17,300	01.01.2025 - 28.12.2025	114	1972,200	TP_15	
PD Teplice	485	Osek-Košťany-Teplice-Krupka,Soběchleby/Chlumec	204	17,300	01.01.2025 - 28.12.2025	114	1972,200	TP_15	
PD Teplice	485	Osek-Košťany-Teplice-Krupka,Soběchleby/Chlumec	205	17,300	01.01.2025 - 28.12.2025	114	1972,200	TP_15	
PD Teplice	485	Osek-Košťany-Teplice-Krupka,Soběchleby/Chlumec	206	17,300	01.01.2025 - 28.12.2025	114	1972,200	TP_15	
PD Teplice	485	Osek-Košťany-Teplice-Krupka,Soběchleby/Chlumec	207	17,300	01.01.2025 - 28.12.2025	114	1972,200	TP_15	
PD Teplice	485	Osek-Košťany-Teplice-Krupka,Soběchleby/Chlumec	208	17,300	01.01.2025 - 28.12.2025	114	1972,200	TP_15	
PD Teplice	485	Osek-Košťany-Teplice-Krupka,Soběchleby/Chlumec	209	17,300	01.01.2025 - 28.12.2025	114	1972,200	TP_15	
PD Teplice	485	Osek-Košťany-Teplice-Krupka,Soběchleby/Chlumec	210	17,300	01.01.2025 - 28.12.2025	114	1972,200	TP_15	
PD Teplice	485	Osek-Košťany-Teplice-Krupka,Soběchleby/Chlumec	211	17,300	01.01.2025 - 28.12.2025	114	1972,200	TP_15	
PD Teplice	485	Osek-Košťany-Teplice-Krupka,Soběchleby/Chlumec	212	17,300	01.01.2025 - 28.12.2025	114	1972,200	TP_15	
PD Teplice	485	Osek-Košťany-Teplice-Krupka,Soběchleby/Chlumec	213	17,300	01.01.2025 - 28.12.2025	114	1972,200	TP_15	
PD Teplice	485	Osek-Košťany-Teplice-Krupka,Soběchleby/Chlumec	214	17,300	01.01.2025 - 28.12.2025	114	1972,200	TP_15	
PD Teplice	485	Osek-Košťany-Teplice-Krupka,Soběchleby/Chlumec	215	17,300	01.01.2025 - 28.12.2025	114	1972,200	TP_15	
PD Teplice	485	Osek-Košťany-Teplice-Krupka,Soběchleby/Chlumec	216	17,300	01.01.2025 - 28.12.2025	114	1972,200	TP_15	
PD Teplice	485	Osek-Košťany-Teplice-Krupka,Soběchleby/Chlumec	217	17,300	01.01.2025 - 28.12.2025	114	1972,200	TP_15	
PD Teplice	485	Osek-Košťany-Teplice-Krupka,Soběchleby/Chlumec	218	17,300	01.01.2025 - 28.12.2025	114	1972,200	TP_15	
PD Teplice	485	Osek-Košťany-Teplice-Krupka,Soběchleby/Chlumec	219	17,300	01.01.2025 - 28.12.2025	114	1972,200	TP_15	
PD Teplice	485	Osek-Košťany-Teplice-Krupka,Soběchleby/Chlumec	220	17,300	01.01.2025 - 28.12.2025	114	1972,200	TP_15	
PD Teplice	485	Osek-Košťany-Teplice-Krupka,Soběchleby/Chlumec	221	17,300	01.01.2025 - 28.12.2025	114	1972,200	TP_15	
PD Teplice	485	Osek-Košťany-Teplice-Krupka,Soběchleby/Chlumec	222	17,300	01.01.2025 - 28.12.2025	114	1972,200	TP_15	
PD Teplice	486	Osek-Duchcov-Teplice-Krupka,Soběchleby/Chlumec	101	14,600	02.01.2025 - 31.12.2025	251	3664,600	TP_15	
PD Teplice	486	Osek-Duchcov-Teplice-Krupka,Soběchleby/Chlumec	102	5,800	02.01.2025 - 31.12.2025	251	1455,800	TP_15	
PD Teplice	486	Osek-Duchcov-Teplice-Krupka,Soběchleby/Chlumec	103	23,700	02.01.2025 - 31.12.2025	251	5948,700	TP_15	
PD Teplice	486	Osek-Duchcov-Teplice-Krupka,Soběchleby/Chlumec	104	17,500	02.01.2025 - 31.12.2025	251	4392,500	TP_15	
PD Teplice	486	Osek-Duchcov-Teplice-Krupka,Soběchleby/Chlumec	105	23,000	02.01.2025 - 31.12.2025	251	5773,000	TP_15	
PD Teplice	486	Osek-Duchcov-Teplice-Krupka,Soběchleby/Chlumec	106	25,200	02.01.2025 - 31.12.2025	251	6325,200	TP_15	
PD Teplice	486	Osek-Duchcov-Teplice-Krupka,Soběchleby/Chlumec	107	23,000	02.01.2025 - 31.12.2025	251	5773,000	TP_15	
PD Teplice	486	Osek-Duchcov-Teplice-Krupka,Soběchleby/Chlumec	108	25,200	02.01.2025 - 31.12.2025	251	6325,200	TP_15	
PD Teplice	486	Osek-Duchcov-Teplice-Krupka,Soběchleby/Chlumec	109	23,000	02.01.2025 - 31.12.2025	251	5773,000	TP_15	
PD Teplice	486	Osek-Duchcov-Teplice-Krupka,Soběchleby/Chlumec	110	23,400	02.01.2025 - 31.12.2025	251	5873,400	TP_15	
PD Teplice	486	Osek-Duchcov-Teplice-Krupka,Soběchleby/Chlumec	111	23,000	02.01.2025 - 31.12.2025	251	5773,000	TP_15	
PD Teplice	486	Osek-Duchcov-Teplice-Krupka,Soběchleby/Chlumec	112	25,200	02.01.2025 - 31.12.2025	251	6325,200	TP_15	

PD Teplice	486	Osek-Duchcov-Teplice-Krupka,Soběchleby/Chlumec	113	25,000	02.01.2025 - 31.12.2025	251	6275,000	TP_15	
PD Teplice	486	Osek-Duchcov-Teplice-Krupka,Soběchleby/Chlumec	114	24,000	02.01.2025 - 31.12.2025	251	6024,000	TP_15	
PD Teplice	486	Osek-Duchcov-Teplice-Krupka,Soběchleby/Chlumec	115	9,400	06.01.2025 - 31.12.2025	195	1833,000	TP_15	
PD Teplice	486	Osek-Duchcov-Teplice-Krupka,Soběchleby/Chlumec	116	23,400	02.01.2025 - 31.12.2025	251	5873,400	TP_15	
PD Teplice	486	Osek-Duchcov-Teplice-Krupka,Soběchleby/Chlumec	117	18,500	02.01.2025 - 31.12.2025	251	4643,500	TP_15	
PD Teplice	486	Osek-Duchcov-Teplice-Krupka,Soběchleby/Chlumec	118	18,700	30.06.2025 - 29.08.2025	45	841,500	TP_15	
PD Teplice	486	Osek-Duchcov-Teplice-Krupka,Soběchleby/Chlumec	119	20,500	02.01.2025 - 31.12.2025	251	5145,500	TP_15	
PD Teplice	486	Osek-Duchcov-Teplice-Krupka,Soběchleby/Chlumec	120	22,000	02.01.2025 - 31.12.2025	206	4532,000	TP_15	
PD Teplice	486	Osek-Duchcov-Teplice-Krupka,Soběchleby/Chlumec	121	18,500	02.01.2025 - 31.12.2025	251	4643,500	TP_15	
PD Teplice	486	Osek-Duchcov-Teplice-Krupka,Soběchleby/Chlumec	122	20,700	30.06.2025 - 29.08.2025	45	931,500	TP_15	
PD Teplice	486	Osek-Duchcov-Teplice-Krupka,Soběchleby/Chlumec	123	22,100	02.01.2025 - 31.12.2025	251	5547,100	TP_15	
PD Teplice	486	Osek-Duchcov-Teplice-Krupka,Soběchleby/Chlumec	124	24,000	02.01.2025 - 31.12.2025	206	4944,000	TP_15	
PD Teplice	486	Osek-Duchcov-Teplice-Krupka,Soběchleby/Chlumec	125	20,500	02.01.2025 - 31.12.2025	251	5145,500	TP_15	
PD Teplice	486	Osek-Duchcov-Teplice-Krupka,Soběchleby/Chlumec	126	22,200	30.06.2025 - 29.08.2025	45	999,000	TP_15	
PD Teplice	486	Osek-Duchcov-Teplice-Krupka,Soběchleby/Chlumec	127	18,500	02.01.2025 - 31.12.2025	251	4643,500	TP_15	
PD Teplice	486	Osek-Duchcov-Teplice-Krupka,Soběchleby/Chlumec	128	25,500	02.01.2025 - 31.12.2025	206	5253,000	TP_15	
PD Teplice	486	Osek-Duchcov-Teplice-Krupka,Soběchleby/Chlumec	129	23,000	02.01.2025 - 31.12.2025	251	5773,000	TP_15	
PD Teplice	486	Osek-Duchcov-Teplice-Krupka,Soběchleby/Chlumec	130	20,700	30.06.2025 - 29.08.2025	45	931,500	TP_15	
PD Teplice	486	Osek-Duchcov-Teplice-Krupka,Soběchleby/Chlumec	131	23,000	02.01.2025 - 31.12.2025	251	5773,000	TP_15	
PD Teplice	486	Osek-Duchcov-Teplice-Krupka,Soběchleby/Chlumec	132	24,000	02.01.2025 - 31.12.2025	206	4944,000	TP_15	
PD Teplice	486	Osek-Duchcov-Teplice-Krupka,Soběchleby/Chlumec	133	23,000	02.01.2025 - 31.12.2025	251	5773,000	TP_15	
PD Teplice	486	Osek-Duchcov-Teplice-Krupka,Soběchleby/Chlumec	134	18,700	30.06.2025 - 29.08.2025	45	841,500	TP_15	
PD Teplice	486	Osek-Duchcov-Teplice-Krupka,Soběchleby/Chlumec	135	23,000	02.01.2025 - 31.12.2025	251	5773,000	TP_15	
PD Teplice	486	Osek-Duchcov-Teplice-Krupka,Soběchleby/Chlumec	136	22,000	02.01.2025 - 31.12.2025	206	4532,000	TP_15	
PD Teplice	486	Osek-Duchcov-Teplice-Krupka,Soběchleby/Chlumec	137	23,000	02.01.2025 - 31.12.2025	251	5773,000	TP_15	
PD Teplice	486	Osek-Duchcov-Teplice-Krupka,Soběchleby/Chlumec	138	23,400	02.01.2025 - 31.12.2025	251	5873,400	TP_15	
PD Teplice	486	Osek-Duchcov-Teplice-Krupka,Soběchleby/Chlumec	139	23,000	02.01.2025 - 31.12.2025	251	5773,000	TP_15	
PD Teplice	486	Osek-Duchcov-Teplice-Krupka,Soběchleby/Chlumec	140	14,200	02.01.2025 - 31.12.2025	251	3564,200	TP_15	
PD Teplice	486	Osek-Duchcov-Teplice-Krupka,Soběchleby/Chlumec	141	13,900	02.01.2025 - 31.12.2025	251	3488,900	TP_15	
PD Teplice	486	Osek-Duchcov-Teplice-Krupka,Soběchleby/Chlumec	142	23,400	02.01.2025 - 31.12.2025	251	5873,400	TP_15	
PD Teplice	486	Osek-Duchcov-Teplice-Krupka,Soběchleby/Chlumec	143	23,000	02.01.2025 - 31.12.2025	251	5773,000	TP_15	
PD Teplice	486	Osek-Duchcov-Teplice-Krupka,Soběchleby/Chlumec	144	23,400	02.01.2025 - 31.12.2025	251	5873,400	TP_15	
PD Teplice	486	Osek-Duchcov-Teplice-Krupka,Soběchleby/Chlumec	145	23,500	02.01.2025 - 31.12.2025	206	4841,000	TP_15	
PD Teplice	486	Osek-Duchcov-Teplice-Krupka,Soběchleby/Chlumec	146	23,400	02.01.2025 - 31.12.2025	251	5873,400	TP_15	
PD Teplice	486	Osek-Duchcov-Teplice-Krupka,Soběchleby/Chlumec	147	20,200	30.06.2025 - 29.08.2025	45	909,000	TP_15	
PD Teplice	486	Osek-Duchcov-Teplice-Krupka,Soběchleby/Chlumec	148	23,400	02.01.2025 - 31.12.2025	251	5873,400	TP_15	
PD Teplice	486	Osek-Duchcov-Teplice-Krupka,Soběchleby/Chlumec	149	25,700	02.01.2025 - 31.12.2025	251	6450,700	TP_15	
PD Teplice	486	Osek-Duchcov-Teplice-Krupka,Soběchleby/Chlumec	150	23,400	02.01.2025 - 31.12.2025	251	5873,400	TP_15	
PD Teplice	486	Osek-Duchcov-Teplice-Krupka,Soběchleby/Chlumec	151	25,400	02.01.2025 - 31.12.2025	251	6375,400	TP_15	
PD Teplice	486	Osek-Duchcov-Teplice-Krupka,Soběchleby/Chlumec	152	23,400	02.01.2025 - 31.12.2025	251	5873,400	TP_15	
PD Teplice	486	Osek-Duchcov-Teplice-Krupka,Soběchleby/Chlumec	153	23,700	02.01.2025 - 31.12.2025	251	5948,700	TP_15	
PD Teplice	486	Osek-Duchcov-Teplice-Krupka,Soběchleby/Chlumec	154	18,500	02.01.2025 - 31.12.2025	206	3811,000	TP_15	
PD Teplice	486	Osek-Duchcov-Teplice-Krupka,Soběchleby/Chlumec	154	18,500	30.06.2025 - 29.08.2025	45	832,500	TP_15	
PD Teplice	486	Osek-Duchcov-Teplice-Krupka,Soběchleby/Chlumec	155	25,400	02.01.2025 - 31.12.2025	251	6375,400	TP_15	
PD Teplice	486	Osek-Duchcov-Teplice-Krupka,Soběchleby/Chlumec	156	24,000	02.01.2025 - 31.12.2025	251	6024,000	TP_15	
PD Teplice	486	Osek-Duchcov-Teplice-Krupka,Soběchleby/Chlumec	157	5,200	02.01.2025 - 31.12.2025	251	1305,200	TP_15	
PD Teplice	486	Osek-Duchcov-Teplice-Krupka,Soběchleby/Chlumec	158	24,000	02.01.2025 - 31.12.2025	251	6024,000	TP_15	
PD Teplice	486	Osek-Duchcov-Teplice-Krupka,Soběchleby/Chlumec	160	24,000	02.01.2025 - 31.12.2025	251	6024,000	TP_15	
PD Teplice	486	Osek-Duchcov-Teplice-Krupka,Soběchleby/Chlumec	162	26,000	02.01.2025 - 31.12.2025	251	6526,000	TP_15	
PD Teplice	486	Osek-Duchcov-Teplice-Krupka,Soběchleby/Chlumec	164	14,800	02.01.2025 - 31.12.2025	251	3714,800	TP_15	
PD Teplice	486	Osek-Duchcov-Teplice-Krupka,Soběchleby/Chlumec	166	14,800	02.01.2025 - 31.12.2025	251	3714,800	TP_15	
PD Teplice	486	Osek-Duchcov-Teplice-Krupka,Soběchleby/Chlumec	168	27,300	02.01.2025 - 31.12.2025	251	6852,300	TP_15	
PD Teplice	486	Osek-Duchcov-Teplice-Krupka,Soběchleby/Chlumec	170	18,100	02.01.2025 - 31.12.2025	251	4543,100	TP_15	
PD Teplice	486	Osek-Duchcov-Teplice-Krupka,Soběchleby/Chlumec	201	23,700	04.01.2025 - 28.12.2025	113	2678,100	TP_15	
PD Teplice	486	Osek-Duchcov-Teplice-Krupka,Soběchleby/Chlumec	202	25,800	04.01.2025 - 28.12.2025	113	2915,400	TP_15	
PD Teplice	486	Osek-Duchcov-Teplice-Krupka,Soběchleby/Chlumec	203	23,700	04.01.2025 - 28.12.2025	113	2678,100	TP_15	
PD Teplice	486	Osek-Duchcov-Teplice-Krupka,Soběchleby/Chlumec	204	24,000	04.01.2025 - 28.12.2025	113	2712,000	TP_15	
PD Teplice	486	Osek-Duchcov-Teplice-Krupka,Soběchleby/Chlumec	205	23,700	04.01.2025 - 28.12.2025	113	2678,100	TP_15	
PD Teplice	486	Osek-Duchcov-Teplice-Krupka,Soběchleby/Chlumec	206	24,000	04.01.2025 - 28.12.2025	113	2712,000	TP_15	
PD Teplice	486	Osek-Duchcov-Teplice-Krupka,Soběchleby/Chlumec	207	25,700	01.01.2025 - 28.12.2025	114	2929,800	TP_15	
PD Teplice	486	Osek-Duchcov-Teplice-Krupka,Soběchleby/Chlumec	208	25,200	01.01.2025 - 28.12.2025	114	2872,800	TP_15	
PD Teplice	486	Osek-Duchcov-Teplice-Krupka,Soběchleby/Chlumec	209	23,000	01.01.2025 - 28.12.2025	114	2622,000	TP_15	
PD Teplice	486	Osek-Duchcov-Teplice-Krupka,Soběchleby/Chlumec	210	23,400	01.01.2025 - 28.12.2025	114	2667,600	TP_15	
PD Teplice	486	Osek-Duchcov-Teplice-Krupka,Soběchleby/Chlumec	211	25,000	01.01.2025 - 28.12.2025	114	2850,000	TP_15	
PD Teplice	486	Osek-Duchcov-Teplice-Krupka,Soběchleby/Chlumec	212	25,400	01.01.2025 - 28.12.2025	114	2895,600	TP_15	
PD Teplice	486	Osek-Duchcov-Teplice-Krupka,Soběchleby/Chlumec	213	23,000	01.01.2025 - 28.12.2025	114	2622,000	TP_15	
PD Teplice	486	Osek-Duchcov-Teplice-Krupka,Soběchleby/Chlumec	214	23,400	01.01.2025 - 28.12.2025	114	2667,600	TP_15	
PD Teplice	486	Osek-Duchcov-Teplice-Krupka,Soběchleby/Chlumec	215	25,000	01.01.2025 - 28.12.2025	114	2850,000	TP_15	
PD Teplice	486	Osek-Duchcov-Teplice-Krupka,Soběchleby/Chlumec	216	25,400	01.01.2025 - 28.12.2025	114	2895,600	TP_15	
PD Teplice	486	Osek-Duchcov-Teplice-Krupka,Soběchleby/Chlumec	217	23,000	01.01.2025 - 28.12.2025	114	2622,000	TP_15	
PD Teplice	486	Osek-Duchcov-Teplice-Krupka,Soběchleby/Chlumec	218	23,400	01.01.2025 - 28.12.2025	114	2667,600	TP_15	
PD Teplice	486	Osek-Duchcov-Teplice-Krupka,Soběchleby/Chlumec	219	25,000	01.01.2025 - 28.12.2025	114	2850,000	TP_15	
PD Teplice	486	Osek-Duchcov-Teplice-Krupka,Soběchleby/Chlumec	220	25,400	01.01.2025 - 28.12.2025	114	2895,600	TP_15	
PD Teplice	486	Osek-Duchcov-Teplice-Krupka,Soběchleby/Chlumec	221	23,000	01.01.2025 - 28.12.2025	114	2622,000	TP_15	
PD Teplice	486	Osek-Duchcov-Teplice-Krupka,Soběchleby/Chlumec	222	23,400	01.01.2025 - 28.12.2025	114	2667,600	TP_15	
PD Teplice	486	Osek-Duchcov-Teplice-Krupka,Soběchleby/Chlumec	223	25,000	01.01.2025 - 28.12.2025	114	2850,000	TP_15	
PD Teplice	486	Osek-Duchcov-Teplice-Krupka,Soběchleby/Chlumec	224	25,400	01.01.2025 - 28.12.2025	114	2895,600	TP_15	
PD Teplice	486	Osek-Duchcov-Teplice-Krupka,Soběchleby/Chlumec	225	23,000	01.01.2025 - 28.12.2025	114	2622,000	TP_15	
PD Teplice	486	Osek-Duchcov-Teplice-Krupka,Soběchleby/Chlumec	226	23,400	01.01.2025 - 28.12.2025	114	2667,600	TP_15	
PD Teplice	486	Osek-Duchcov-Teplice-Krupka,Soběchleby/Chlumec	227	25,000	01.01.2025 - 28.12.2025	114	2850,000	TP_15	
PD Teplice	486	Osek-Duchcov-Teplice-Krupka,Soběchleby/Chlumec	228	25,400	01.01.2025 - 28.12.2025	114	2895,600	TP_15	
PD Teplice	486	Osek-Duchcov-Teplice-Krupka,Soběchleby/Chlumec	229	23,000	01.01.2025 - 28.12.2025	114	2622,000	TP_15	
PD Teplice	486	Osek-Duchcov-Teplice-Krupka,Soběchleby/Chlumec	230	24,000	01.01.2025 - 28.12.2025	114	2736,000	TP_15	
PD Teplice	486	Osek-Duchcov-Teplice-Krupka,Soběchleby/Chlumec	231	23,700	01.01.2025 - 28.12.2025	114	2701,800	TP_15	
PD Teplice	486	Osek-Duchcov-Teplice-Krupka,Soběchleby/Chlumec	232	26,000	01.01.2025 - 28.12.2025	114	2964,000	TP_15	
PD Teplice	486	Osek-Duchcov-Teplice-Krupka,Soběchleby/Chlumec	233	23,700	01.01.2025 - 28.12.2025	114	2701,800	TP_15	
PD Teplice	486	Osek-Duchcov-Teplice-Krupka,Soběchleby/Chlumec	234	24,000	01.01.2025 - 28.12.2025	114	2736,000	TP_15	
PD Teplice	486	Osek-Duchcov-Teplice-Krupka,Soběchleby/Chlumec	235	25,400	01.01.2025 - 28.12.2025	114	2895,600	TP_15	
PD Teplice	486	Osek-Duchcov-Teplice-Krupka,Soběchleby/Chlumec	236	14,800	01.01.2025 - 28.12.2025	114	1687,200	TP_15	
PD Teplice	486	Osek-Duchcov-Teplice-Krupka,Soběchleby/Chlumec	237	5,200	04.01.2025 - 28.12.2025	113	587,600	TP_15	
PD Teplice	486	Osek-Duchcov-Teplice-Krupka,Soběchleby/Chlumec	238	18,100	01.01.2025 - 28.12.2025	114	2063,400	TP_15	

PD Teplice	486	Osek-Duchcov-Teplice-Krupka,Soběchleby/Chlumec	239	17,700	01.01.2025 - 28.12.2025	114	2017,800	TP_15	
PD Teplice	486	Osek-Duchcov-Teplice-Krupka,Soběchleby/Chlumec	240	18,100	01.01.2025 - 28.12.2025	114	2063,400	TP_15	
PD Teplice	488	Duchcov-Teplice-Ústí nad Labem	101	18,000	02.01.2025 - 31.12.2025	251	4518,000	TP_15	
PD Teplice	488	Duchcov-Teplice-Ústí nad Labem	102	31,000	02.01.2025 - 31.12.2025	251	7781,000	TP_15	
PD Teplice	488	Duchcov-Teplice-Ústí nad Labem	103	30,500	02.01.2025 - 31.12.2025	251	7655,500	TP_15	
PD Teplice	488	Duchcov-Teplice-Ústí nad Labem	104	27,700	02.01.2025 - 31.12.2025	251	6952,700	TP_15	
PD Teplice	488	Duchcov-Teplice-Ústí nad Labem	105	30,500	02.01.2025 - 31.12.2025	251	7655,500	TP_15	
PD Teplice	488	Duchcov-Teplice-Ústí nad Labem	106	31,500	02.01.2025 - 31.12.2025	251	7906,500	TP_15	
PD Teplice	488	Duchcov-Teplice-Ústí nad Labem	107	30,500	02.01.2025 - 31.12.2025	251	7655,500	TP_15	
PD Teplice	488	Duchcov-Teplice-Ústí nad Labem	108	31,500	02.01.2025 - 31.12.2025	251	7906,500	TP_15	
PD Teplice	488	Duchcov-Teplice-Ústí nad Labem	109	31,400	02.01.2025 - 31.12.2025	251	7881,400	TP_15	
PD Teplice	488	Duchcov-Teplice-Ústí nad Labem	110	8,100	02.01.2025 - 31.12.2025	251	2033,100	TP_15	
PD Teplice	488	Duchcov-Teplice-Ústí nad Labem	111	31,400	02.01.2025 - 31.12.2025	251	7881,400	TP_15	
PD Teplice	488	Duchcov-Teplice-Ústí nad Labem	112	31,500	02.01.2025 - 31.12.2025	251	7906,500	TP_15	
PD Teplice	488	Duchcov-Teplice-Ústí nad Labem	113	31,400	02.01.2025 - 31.12.2025	251	7881,400	TP_15	
PD Teplice	488	Duchcov-Teplice-Ústí nad Labem	114	31,500	02.01.2025 - 31.12.2025	251	7906,500	TP_15	
PD Teplice	488	Duchcov-Teplice-Ústí nad Labem	115	8,100	02.01.2025 - 31.12.2025	251	2033,100	TP_15	
PD Teplice	488	Duchcov-Teplice-Ústí nad Labem	116	31,500	02.01.2025 - 31.12.2025	251	7906,500	TP_15	
PD Teplice	488	Duchcov-Teplice-Ústí nad Labem	117	31,400	02.01.2025 - 31.12.2025	251	7881,400	TP_15	
PD Teplice	488	Duchcov-Teplice-Ústí nad Labem	118	31,500	02.01.2025 - 31.12.2025	251	7906,500	TP_15	
PD Teplice	488	Duchcov-Teplice-Ústí nad Labem	119	31,400	02.01.2025 - 31.12.2025	251	7881,400	TP_15	
PD Teplice	488	Duchcov-Teplice-Ústí nad Labem	120	31,500	02.01.2025 - 31.12.2025	251	7906,500	TP_15	
PD Teplice	488	Duchcov-Teplice-Ústí nad Labem	121	31,400	02.01.2025 - 31.12.2025	251	7881,400	TP_15	
PD Teplice	488	Duchcov-Teplice-Ústí nad Labem	122	31,500	02.01.2025 - 31.12.2025	251	7906,500	TP_15	
PD Teplice	488	Duchcov-Teplice-Ústí nad Labem	123	31,400	02.01.2025 - 31.12.2025	251	7881,400	TP_15	
PD Teplice	488	Duchcov-Teplice-Ústí nad Labem	124	31,500	02.01.2025 - 31.12.2025	251	7906,500	TP_15	
PD Teplice	488	Duchcov-Teplice-Ústí nad Labem	125	31,400	02.01.2025 - 31.12.2025	251	7881,400	TP_15	
PD Teplice	488	Duchcov-Teplice-Ústí nad Labem	126	31,500	02.01.2025 - 31.12.2025	251	7906,500	TP_15	
PD Teplice	488	Duchcov-Teplice-Ústí nad Labem	127	31,400	02.01.2025 - 31.12.2025	251	7881,400	TP_15	
PD Teplice	488	Duchcov-Teplice-Ústí nad Labem	128	18,700	02.01.2025 - 31.12.2025	251	4693,700	TP_15	
PD Teplice	488	Duchcov-Teplice-Ústí nad Labem	129	31,400	02.01.2025 - 31.12.2025	251	7881,400	TP_15	
PD Teplice	488	Duchcov-Teplice-Ústí nad Labem	130	31,500	02.01.2025 - 31.12.2025	251	7906,500	TP_15	
PD Teplice	488	Duchcov-Teplice-Ústí nad Labem	131	31,400	02.01.2025 - 31.12.2025	251	7881,400	TP_15	
PD Teplice	488	Duchcov-Teplice-Ústí nad Labem	132	18,200	02.01.2025 - 31.12.2025	251	4568,200	TP_15	
PD Teplice	488	Duchcov-Teplice-Ústí nad Labem	201	30,500	04.01.2025 - 28.12.2025	113	3446,500	TP_15	
PD Teplice	488	Duchcov-Teplice-Ústí nad Labem	202	31,000	04.01.2025 - 28.12.2025	113	3503,000	TP_15	
PD Teplice	488	Duchcov-Teplice-Ústí nad Labem	203	30,500	04.01.2025 - 28.12.2025	113	3446,500	TP_12	
PD Teplice	488	Duchcov-Teplice-Ústí nad Labem	204	31,500	04.01.2025 - 28.12.2025	113	3559,500	TP_12	
PD Teplice	488	Duchcov-Teplice-Ústí nad Labem	205	31,400	01.01.2025 - 28.12.2025	114	3579,600	TP_15	
PD Teplice	488	Duchcov-Teplice-Ústí nad Labem	206	31,500	01.01.2025 - 28.12.2025	114	3591,000	TP_15	
PD Teplice	488	Duchcov-Teplice-Ústí nad Labem	207	31,400	01.01.2025 - 28.12.2025	114	3579,600	TP_15	
PD Teplice	488	Duchcov-Teplice-Ústí nad Labem	208	31,500	01.01.2025 - 28.12.2025	114	3591,000	TP_15	
PD Teplice	488	Duchcov-Teplice-Ústí nad Labem	209	31,400	01.01.2025 - 28.12.2025	114	3579,600	TP_15	
PD Teplice	488	Duchcov-Teplice-Ústí nad Labem	210	31,500	01.01.2025 - 28.12.2025	84	2646,000	TP_15	
PD Teplice	488	Duchcov-Teplice-Ústí nad Labem	210	31,500	07.06.2025 - 14.09.2025	30	945,000	TP_15	
PD Teplice	488	Duchcov-Teplice-Ústí nad Labem	211	31,400	01.01.2025 - 28.12.2025	114	3579,600	TP_15	
PD Teplice	488	Duchcov-Teplice-Ústí nad Labem	212	31,500	01.01.2025 - 28.12.2025	114	3591,000	TP_15	
PD Teplice	488	Duchcov-Teplice-Ústí nad Labem	213	31,400	01.01.2025 - 28.12.2025	114	3579,600	TP_15	
PD Teplice	488	Duchcov-Teplice-Ústí nad Labem	214	31,500	01.01.2025 - 28.12.2025	84	2646,000	TP_15	
PD Teplice	488	Duchcov-Teplice-Ústí nad Labem	214	31,500	07.06.2025 - 14.09.2025	30	945,000	TP_15	
PD Teplice	488	Duchcov-Teplice-Ústí nad Labem	215	31,400	01.01.2025 - 28.12.2025	114	3579,600	TP_15	
PD Teplice	488	Duchcov-Teplice-Ústí nad Labem	216	31,500	01.01.2025 - 28.12.2025	114	3591,000	TP_15	
PD Teplice	488	Duchcov-Teplice-Ústí nad Labem	217	31,400	01.01.2025 - 28.12.2025	114	3579,600	TP_15	
PD Teplice	488	Duchcov-Teplice-Ústí nad Labem	218	18,700	01.01.2025 - 28.12.2025	114	2131,800	TP_15	
PD Teplice	491	Dubí-Teplice-Duchcov-Osek	101	17,100	02.01.2025 - 31.12.2025	251	4292,100	TP_15	
PD Teplice	491	Dubí-Teplice-Duchcov-Osek	102	17,000	02.01.2025 - 31.12.2025	251	4267,000	TP_15	
PD Teplice	491	Dubí-Teplice-Duchcov-Osek	103	17,100	02.01.2025 - 31.12.2025	251	4292,100	TP_15	
PD Teplice	491	Dubí-Teplice-Duchcov-Osek	104	17,000	02.01.2025 - 31.12.2025	251	4267,000	TP_15	
PD Teplice	491	Dubí-Teplice-Duchcov-Osek	105	17,100	02.01.2025 - 31.12.2025	251	4292,100	TP_15	
PD Teplice	491	Dubí-Teplice-Duchcov-Osek	106	17,000	02.01.2025 - 31.12.2025	251	4267,000	TP_15	
PD Teplice	491	Dubí-Teplice-Duchcov-Osek	107	20,400	02.01.2025 - 29.10.2025	56	1142,400	TP_15	
PD Teplice	491	Dubí-Teplice-Duchcov-Osek	107	20,400	06.01.2025 - 31.12.2025	195	3978,000	TP_15	
PD Teplice	491	Dubí-Teplice-Duchcov-Osek	108	17,000	02.01.2025 - 31.12.2025	251	4267,000	TP_15	
PD Teplice	491	Dubí-Teplice-Duchcov-Osek	109	17,100	02.01.2025 - 31.12.2025	251	4292,100	TP_15	
PD Teplice	491	Dubí-Teplice-Duchcov-Osek	110	17,000	02.01.2025 - 31.12.2025	251	4267,000	TP_15	
PD Teplice	491	Dubí-Teplice-Duchcov-Osek	111	10,400	02.01.2025 - 31.12.2025	251	2610,400	TP_15	
PD Teplice	491	Dubí-Teplice-Duchcov-Osek	112	21,500	02.01.2025 - 31.12.2025	251	5396,500	TP_15	
PD Teplice	491	Dubí-Teplice-Duchcov-Osek	113	21,800	02.01.2025 - 31.12.2025	251	5471,800	TP_15	
PD Teplice	491	Dubí-Teplice-Duchcov-Osek	114	21,500	02.01.2025 - 31.12.2025	251	5396,500	TP_15	
PD Teplice	491	Dubí-Teplice-Duchcov-Osek	115	21,800	02.01.2025 - 31.12.2025	251	5471,800	TP_15	
PD Teplice	491	Dubí-Teplice-Duchcov-Osek	116	21,500	02.01.2025 - 31.12.2025	251	5396,500	TP_15	
PD Teplice	491	Dubí-Teplice-Duchcov-Osek	117	21,800	02.01.2025 - 31.12.2025	251	5471,800	TP_15	
PD Teplice	491	Dubí-Teplice-Duchcov-Osek	118	21,500	02.01.2025 - 31.12.2025	251	5396,500	TP_15	
PD Teplice	491	Dubí-Teplice-Duchcov-Osek	119	21,800	02.01.2025 - 31.12.2025	251	5471,800	TP_15	
PD Teplice	491	Dubí-Teplice-Duchcov-Osek	120	21,500	02.01.2025 - 31.12.2025	251	5396,500	TP_15	
PD Teplice	491	Dubí-Teplice-Duchcov-Osek	121	21,800	02.01.2025 - 31.12.2025	251	5471,800	TP_15	
PD Teplice	491	Dubí-Teplice-Duchcov-Osek	122	21,500	02.01.2025 - 31.12.2025	251	5396,500	TP_15	
PD Teplice	491	Dubí-Teplice-Duchcov-Osek	123	17,100	02.01.2025 - 31.12.2025	251	4292,100	TP_15	
PD Teplice	491	Dubí-Teplice-Duchcov-Osek	124	17,000	02.01.2025 - 31.12.2025	251	4267,000	TP_15	
PD Teplice	491	Dubí-Teplice-Duchcov-Osek	125	17,100	02.01.2025 - 31.12.2025	251	4292,100	TP_15	
PD Teplice	491	Dubí-Teplice-Duchcov-Osek	126	17,000	02.01.2025 - 31.12.2025	251	4267,000	TP_15	
PD Teplice	491	Dubí-Teplice-Duchcov-Osek	127	17,100	02.01.2025 - 31.12.2025	251	4292,100	TP_15	
PD Teplice	491	Dubí-Teplice-Duchcov-Osek	128	17,000	02.01.2025 - 31.12.2025	251	4267,000	TP_15	
PD Teplice	491	Dubí-Teplice-Duchcov-Osek	129	17,100	02.01.2025 - 31.12.2025	251	4292,100	TP_15	
PD Teplice	491	Dubí-Teplice-Duchcov-Osek	130	17,000	02.01.2025 - 31.12.2025	251	4267,000	TP_15	
PD Teplice	491	Dubí-Teplice-Duchcov-Osek	131	17,100	02.01.2025 - 31.12.2025	251	4292,100	TP_15	
PD Teplice	491	Dubí-Teplice-Duchcov-Osek	132	17,000	02.01.2025 - 31.12.2025	251	4267,000	TP_15	
PD Teplice	491	Dubí-Teplice-Duchcov-Osek	133	17,100	02.01.2025 - 31.12.2025	251	4292,100	TP_15	
PD Teplice	491	Dubí-Teplice-Duchcov-Osek	134	17,000	02.01.2025 - 31.12.2025	251	4267,000	TP_15	
PD Teplice	491	Dubí-Teplice-Duchcov-Osek	135	17,100	02.01.2025 - 31.12.2025	251	4292,100	TP_15	
PD Teplice	491	Dubí-Teplice-Duchcov-Osek	136	17,000	02.01.2025 - 31.12.2025	251	4267,000	TP_15	

PD Teplice	491	Dubí-Teplice-Duchcov-Osek	137	17,100	02.01.2025 - 31.12.2025	251	4292,100	TP_15	
PD Teplice	491	Dubí-Teplice-Duchcov-Osek	138	17,000	02.01.2025 - 31.12.2025	251	4267,000	TP_15	
PD Teplice	491	Dubí-Teplice-Duchcov-Osek	139	21,800	02.01.2025 - 31.12.2025	251	5471,800	TP_15	
PD Teplice	491	Dubí-Teplice-Duchcov-Osek	140	21,500	02.01.2025 - 31.12.2025	251	5396,500	TP_15	
PD Teplice	491	Dubí-Teplice-Duchcov-Osek	141	10,400	02.01.2025 - 31.12.2025	251	2610,400	TP_15	
PD Teplice	491	Dubí-Teplice-Duchcov-Osek	142	21,500	02.01.2025 - 31.12.2025	251	5396,500	TP_15	
PD Teplice	491	Dubí-Teplice-Duchcov-Osek	143	10,400	02.01.2025 - 31.12.2025	251	2610,400	TP_15	
PD Teplice	491	Dubí-Teplice-Duchcov-Osek	144	21,500	02.01.2025 - 31.12.2025	251	5396,500	TP_15	
PD Teplice	491	Dubí-Teplice-Duchcov-Osek	201	10,400	04.01.2025 - 28.12.2025	113	1175,200	TP_15	
PD Teplice	491	Dubí-Teplice-Duchcov-Osek	202	20,300	07.06.2025 - 14.09.2025	30	609,000	TP_15	
PD Teplice	491	Dubí-Teplice-Duchcov-Osek	203	17,100	01.01.2025 - 28.12.2025	84	1436,400	TP_15	
PD Teplice	491	Dubí-Teplice-Duchcov-Osek	204	17,000	01.01.2025 - 28.12.2025	84	1428,000	TP_15	
PD Teplice	491	Dubí-Teplice-Duchcov-Osek	205	20,400	07.06.2025 - 14.09.2025	30	612,000	TP_15	
PD Teplice	491	Dubí-Teplice-Duchcov-Osek	206	10,400	01.01.2025 - 28.12.2025	114	1185,600	TP_15	
PD Teplice	491	Dubí-Teplice-Duchcov-Osek	207	8,600	01.01.2025 - 28.12.2025	114	980,400	TP_15	
PD Teplice	491	Dubí-Teplice-Duchcov-Osek	208	20,300	07.06.2025 - 14.09.2025	30	609,000	TP_15	
PD Teplice	491	Dubí-Teplice-Duchcov-Osek	209	17,100	01.01.2025 - 28.12.2025	84	1436,400	TP_15	
PD Teplice	491	Dubí-Teplice-Duchcov-Osek	210	17,000	01.01.2025 - 28.12.2025	84	1428,000	TP_15	
PD Teplice	491	Dubí-Teplice-Duchcov-Osek	211	20,400	07.06.2025 - 14.09.2025	30	612,000	TP_15	
PD Teplice	491	Dubí-Teplice-Duchcov-Osek	212	8,000	01.01.2025 - 28.12.2025	114	912,000	TP_15	
PD Teplice	491	Dubí-Teplice-Duchcov-Osek	213	8,600	01.01.2025 - 28.12.2025	114	980,400	TP_15	
PD Teplice	491	Dubí-Teplice-Duchcov-Osek	214	20,300	07.06.2025 - 14.09.2025	30	609,000	TP_15	
PD Teplice	491	Dubí-Teplice-Duchcov-Osek	215	17,100	01.01.2025 - 28.12.2025	84	1436,400	TP_15	
PD Teplice	491	Dubí-Teplice-Duchcov-Osek	216	17,000	01.01.2025 - 28.12.2025	84	1428,000	TP_15	
PD Teplice	491	Dubí-Teplice-Duchcov-Osek	217	20,400	07.06.2025 - 14.09.2025	30	612,000	TP_15	
PD Teplice	491	Dubí-Teplice-Duchcov-Osek	218	8,000	01.01.2025 - 28.12.2025	114	912,000	TP_15	
PD Teplice	491	Dubí-Teplice-Duchcov-Osek	219	8,600	01.01.2025 - 28.12.2025	114	980,400	TP_15	
PD Teplice	491	Dubí-Teplice-Duchcov-Osek	220	20,300	07.06.2025 - 14.09.2025	30	609,000	TP_15	
PD Teplice	491	Dubí-Teplice-Duchcov-Osek	221	17,100	01.01.2025 - 28.12.2025	84	1436,400	TP_15	
PD Teplice	491	Dubí-Teplice-Duchcov-Osek	222	17,000	01.01.2025 - 28.12.2025	84	1428,000	TP_15	
PD Teplice	491	Dubí-Teplice-Duchcov-Osek	223	20,400	07.06.2025 - 14.09.2025	30	612,000	TP_15	
PD Teplice	491	Dubí-Teplice-Duchcov-Osek	224	8,000	01.01.2025 - 28.12.2025	114	912,000	TP_15	
PD Teplice	491	Dubí-Teplice-Duchcov-Osek	225	8,600	01.01.2025 - 28.12.2025	114	980,400	TP_15	
PD Teplice	491	Dubí-Teplice-Duchcov-Osek	226	20,300	07.06.2025 - 14.09.2025	30	609,000	TP_15	
PD Teplice	491	Dubí-Teplice-Duchcov-Osek	227	17,100	01.01.2025 - 28.12.2025	84	1436,400	TP_15	
PD Teplice	491	Dubí-Teplice-Duchcov-Osek	228	17,000	01.01.2025 - 28.12.2025	84	1428,000	TP_15	
PD Teplice	491	Dubí-Teplice-Duchcov-Osek	229	20,400	07.06.2025 - 14.09.2025	30	612,000	TP_15	
PD Teplice	491	Dubí-Teplice-Duchcov-Osek	230	8,000	01.01.2025 - 28.12.2025	114	912,000	TP_15	
PD Teplice	491	Dubí-Teplice-Duchcov-Osek	231	8,600	01.01.2025 - 28.12.2025	114	980,400	TP_12	
PD Teplice	491	Dubí-Teplice-Duchcov-Osek	232	10,400	01.01.2025 - 28.12.2025	114	1185,600	TP_12	
PD Teplice	491	Dubí-Teplice-Duchcov-Osek	233	10,400	01.01.2025 - 28.12.2025	114	1185,600	TP_12	
PD Teplice	491	Dubí-Teplice-Duchcov-Osek	234	8,000	01.01.2025 - 28.12.2025	114	912,000	TP_12	
PD Teplice	491	Dubí-Teplice-Duchcov-Osek	235	10,400	01.01.2025 - 28.12.2025	114	1185,600	TP_15	
PD Teplice	491	Dubí-Teplice-Duchcov-Osek	236	20,300	07.06.2025 - 14.09.2025	30	609,000	TP_15	
PD Teplice	491	Dubí-Teplice-Duchcov-Osek	238	17,000	01.01.2025 - 28.12.2025	84	1428,000	TP_15	
PD Teplice	492	Dubí-Teplice-Košťany-Hrob-Osek	101	17,200	02.01.2025 - 31.12.2025	251	4317,200	TP_15	
PD Teplice	492	Dubí-Teplice-Košťany-Hrob-Osek	102	12,200	02.01.2025 - 31.12.2025	251	3062,200	TP_15	
PD Teplice	492	Dubí-Teplice-Košťany-Hrob-Osek	103	17,200	02.01.2025 - 31.12.2025	251	4317,200	TP_15	
PD Teplice	492	Dubí-Teplice-Košťany-Hrob-Osek	104	20,000	02.01.2025 - 31.12.2025	251	5020,000	TP_15	
PD Teplice	492	Dubí-Teplice-Košťany-Hrob-Osek	105	17,200	02.01.2025 - 31.12.2025	251	4317,200	TP_15	
PD Teplice	492	Dubí-Teplice-Košťany-Hrob-Osek	106	20,000	02.01.2025 - 31.12.2025	251	5020,000	TP_15	
PD Teplice	492	Dubí-Teplice-Košťany-Hrob-Osek	107	17,200	02.01.2025 - 31.12.2025	251	4317,200	TP_15	
PD Teplice	492	Dubí-Teplice-Košťany-Hrob-Osek	108	17,400	02.01.2025 - 31.12.2025	251	4367,400	TP_15	
PD Teplice	492	Dubí-Teplice-Košťany-Hrob-Osek	109	17,200	02.01.2025 - 31.12.2025	251	4317,200	TP_15	
PD Teplice	492	Dubí-Teplice-Košťany-Hrob-Osek	110	17,400	02.01.2025 - 31.12.2025	251	4367,400	TP_15	
PD Teplice	492	Dubí-Teplice-Košťany-Hrob-Osek	111	10,300	02.01.2025 - 31.12.2025	251	2585,300	TP_15	
PD Teplice	492	Dubí-Teplice-Košťany-Hrob-Osek	112	17,400	02.01.2025 - 31.12.2025	251	4367,400	TP_15	
PD Teplice	492	Dubí-Teplice-Košťany-Hrob-Osek	113	17,200	02.01.2025 - 31.12.2025	251	4317,200	TP_15	
PD Teplice	492	Dubí-Teplice-Košťany-Hrob-Osek	114	17,400	02.01.2025 - 31.12.2025	251	4367,400	TP_15	
PD Teplice	492	Dubí-Teplice-Košťany-Hrob-Osek	115	17,200	02.01.2025 - 31.12.2025	251	4317,200	TP_15	
PD Teplice	492	Dubí-Teplice-Košťany-Hrob-Osek	116	17,400	02.01.2025 - 31.12.2025	251	4367,400	TP_15	
PD Teplice	492	Dubí-Teplice-Košťany-Hrob-Osek	117	17,200	02.01.2025 - 31.12.2025	251	4317,200	TP_15	
PD Teplice	492	Dubí-Teplice-Košťany-Hrob-Osek	118	17,400	02.01.2025 - 31.12.2025	251	4367,400	TP_15	
PD Teplice	492	Dubí-Teplice-Košťany-Hrob-Osek	119	17,200	02.01.2025 - 31.12.2025	251	4317,200	TP_15	
PD Teplice	492	Dubí-Teplice-Košťany-Hrob-Osek	120	17,400	02.01.2025 - 31.12.2025	251	4367,400	TP_15	
PD Teplice	492	Dubí-Teplice-Košťany-Hrob-Osek	121	17,200	02.01.2025 - 31.12.2025	251	4317,200	TP_15	
PD Teplice	492	Dubí-Teplice-Košťany-Hrob-Osek	122	17,400	02.01.2025 - 31.12.2025	251	4367,400	TP_15	
PD Teplice	492	Dubí-Teplice-Košťany-Hrob-Osek	123	17,200	02.01.2025 - 31.12.2025	251	4317,200	TP_15	
PD Teplice	492	Dubí-Teplice-Košťany-Hrob-Osek	124	17,400	02.01.2025 - 31.12.2025	251	4367,400	TP_15	
PD Teplice	492	Dubí-Teplice-Košťany-Hrob-Osek	125	17,200	02.01.2025 - 31.12.2025	251	4317,200	TP_15	
PD Teplice	492	Dubí-Teplice-Košťany-Hrob-Osek	126	17,400	02.01.2025 - 31.12.2025	251	4367,400	TP_15	
PD Teplice	492	Dubí-Teplice-Košťany-Hrob-Osek	127	17,200	02.01.2025 - 31.12.2025	251	4317,200	TP_15	
PD Teplice	492	Dubí-Teplice-Košťany-Hrob-Osek	128	17,400	02.01.2025 - 31.12.2025	251	4367,400	TP_15	
PD Teplice	492	Dubí-Teplice-Košťany-Hrob-Osek	129	17,200	02.01.2025 - 31.12.2025	251	4317,200	TP_15	
PD Teplice	492	Dubí-Teplice-Košťany-Hrob-Osek	130	17,400	02.01.2025 - 31.12.2025	251	4367,400	TP_15	
PD Teplice	492	Dubí-Teplice-Košťany-Hrob-Osek	131	17,200	02.01.2025 - 31.12.2025	251	4317,200	TP_15	
PD Teplice	492	Dubí-Teplice-Košťany-Hrob-Osek	132	17,400	02.01.2025 - 31.12.2025	251	4367,400	TP_15	
PD Teplice	492	Dubí-Teplice-Košťany-Hrob-Osek	133	17,200	02.01.2025 - 31.12.2025	251	4317,200	TP_15	
PD Teplice	492	Dubí-Teplice-Košťany-Hrob-Osek	134	17,400	02.01.2025 - 31.12.2025	251	4367,400	TP_15	
PD Teplice	492	Dubí-Teplice-Košťany-Hrob-Osek	135	17,200	02.01.2025 - 31.12.2025	251	4317,200	TP_15	
PD Teplice	492	Dubí-Teplice-Košťany-Hrob-Osek	136	17,400	02.01.2025 - 31.12.2025	251	4367,400	TP_15	
PD Teplice	492	Dubí-Teplice-Košťany-Hrob-Osek	137	17,200	02.01.2025 - 31.12.2025	251	4317,200	TP_15	
PD Teplice	492	Dubí-Teplice-Košťany-Hrob-Osek	138	17,400	02.01.2025 - 31.12.2025	251	4367,400	TP_15	
PD Teplice	492	Dubí-Teplice-Košťany-Hrob-Osek	139	20,000	02.01.2025 - 31.12.2025	251	5020,000	TP_15	
PD Teplice	492	Dubí-Teplice-Košťany-Hrob-Osek	140	17,400	02.01.2025 - 31.12.2025	251	4367,400	TP_15	
PD Teplice	492	Dubí-Teplice-Košťany-Hrob-Osek	141	20,000	02.01.2025 - 31.12.2025	251	5020,000	TP_15	
PD Teplice	492	Dubí-Teplice-Košťany-Hrob-Osek	142	17,400	02.01.2025 - 31.12.2025	251	4367,400	TP_15	
PD Teplice	492	Dubí-Teplice-Košťany-Hrob-Osek	143	20,000	02.01.2025 - 31.12.2025	251	5020,000	TP_15	
PD Teplice	492	Dubí-Teplice-Košťany-Hrob-Osek	144	20,000	02.01.2025 - 31.12.2025	251	5020,000	TP_15	
PD Teplice	492	Dubí-Teplice-Košťany-Hrob-Osek	145	12,500	02.01.2025 - 31.12.2025	251	3137,500	TP_15	
PD Teplice	492	Dubí-Teplice-Košťany-Hrob-Osek	146	20,000	02.01.2025 - 31.12.2025	251	5020,000	TP_15	

PD Teplice	492	Dubí-Teplice-Košťany-Hrob-Osek	147	20,000	02.01.2025 - 31.12.2025	251	5020,000	TP_15	
PD Teplice	492	Dubí-Teplice-Košťany-Hrob-Osek	148	20,000	02.01.2025 - 31.12.2025	251	5020,000	TP_12	
PD Teplice	492	Dubí-Teplice-Košťany-Hrob-Osek	149	20,000	02.01.2025 - 31.12.2025	251	5020,000	TP_12	
PD Teplice	492	Dubí-Teplice-Košťany-Hrob-Osek	150	12,200	02.01.2025 - 31.12.2025	251	3062,200	TP_15	
PD Teplice	492	Dubí-Teplice-Košťany-Hrob-Osek	152	20,000	02.01.2025 - 31.12.2025	251	5020,000	TP_15	
PD Teplice	492	Dubí-Teplice-Košťany-Hrob-Osek	201	20,000	04.01.2025 - 28.12.2025	113	2260,000	TP_15	
PD Teplice	492	Dubí-Teplice-Košťany-Hrob-Osek	202	12,200	04.01.2025 - 28.12.2025	113	1378,600	TP_15	
PD Teplice	492	Dubí-Teplice-Košťany-Hrob-Osek	203	20,000	04.01.2025 - 28.12.2025	113	2260,000	TP_15	
PD Teplice	492	Dubí-Teplice-Košťany-Hrob-Osek	204	20,000	04.01.2025 - 28.12.2025	113	2260,000	TP_15	
PD Teplice	492	Dubí-Teplice-Košťany-Hrob-Osek	205	22,200	04.01.2025 - 28.12.2025	113	2508,600	TP_15	
PD Teplice	492	Dubí-Teplice-Košťany-Hrob-Osek	206	22,300	04.01.2025 - 28.12.2025	113	2519,900	TP_15	
PD Teplice	492	Dubí-Teplice-Košťany-Hrob-Osek	207	24,800	01.01.2025 - 28.12.2025	114	2827,200	TP_15	
PD Teplice	492	Dubí-Teplice-Košťany-Hrob-Osek	208	20,000	04.01.2025 - 28.12.2025	113	2260,000	TP_15	
PD Teplice	492	Dubí-Teplice-Košťany-Hrob-Osek	209	24,800	01.01.2025 - 28.12.2025	114	2827,200	TP_15	
PD Teplice	492	Dubí-Teplice-Košťany-Hrob-Osek	210	20,000	01.01.2025 - 28.12.2025	114	2280,000	TP_15	
PD Teplice	492	Dubí-Teplice-Košťany-Hrob-Osek	211	27,000	01.01.2025 - 28.12.2025	114	3078,000	TP_15	
PD Teplice	492	Dubí-Teplice-Košťany-Hrob-Osek	212	27,000	01.01.2025 - 28.12.2025	114	3078,000	TP_15	
PD Teplice	492	Dubí-Teplice-Košťany-Hrob-Osek	213	24,800	01.01.2025 - 28.12.2025	114	2827,200	TP_15	
PD Teplice	492	Dubí-Teplice-Košťany-Hrob-Osek	214	24,700	01.01.2025 - 28.12.2025	114	2815,800	TP_15	
PD Teplice	492	Dubí-Teplice-Košťany-Hrob-Osek	215	24,800	01.01.2025 - 28.12.2025	114	2827,200	TP_15	
PD Teplice	492	Dubí-Teplice-Košťany-Hrob-Osek	216	24,700	01.01.2025 - 28.12.2025	114	2815,800	TP_15	
PD Teplice	492	Dubí-Teplice-Košťany-Hrob-Osek	217	24,800	01.01.2025 - 28.12.2025	114	2827,200	TP_15	
PD Teplice	492	Dubí-Teplice-Košťany-Hrob-Osek	218	24,700	01.01.2025 - 28.12.2025	114	2815,800	TP_15	
PD Teplice	492	Dubí-Teplice-Košťany-Hrob-Osek	219	24,800	01.01.2025 - 28.12.2025	114	2827,200	TP_15	
PD Teplice	492	Dubí-Teplice-Košťany-Hrob-Osek	220	24,700	01.01.2025 - 28.12.2025	114	2815,800	TP_15	
PD Teplice	492	Dubí-Teplice-Košťany-Hrob-Osek	221	24,800	01.01.2025 - 28.12.2025	114	2827,200	TP_15	
PD Teplice	492	Dubí-Teplice-Košťany-Hrob-Osek	222	24,700	01.01.2025 - 28.12.2025	114	2815,800	TP_15	
PD Teplice	492	Dubí-Teplice-Košťany-Hrob-Osek	223	27,000	01.01.2025 - 28.12.2025	114	3078,000	TP_15	
PD Teplice	492	Dubí-Teplice-Košťany-Hrob-Osek	224	27,000	01.01.2025 - 28.12.2025	114	3078,000	TP_15	
PD Teplice	492	Dubí-Teplice-Košťany-Hrob-Osek	225	24,800	01.01.2025 - 28.12.2025	114	2827,200	TP_15	
PD Teplice	492	Dubí-Teplice-Košťany-Hrob-Osek	226	24,700	01.01.2025 - 28.12.2025	114	2815,800	TP_15	
PD Teplice	492	Dubí-Teplice-Košťany-Hrob-Osek	227	24,800	01.01.2025 - 28.12.2025	114	2827,200	TP_15	
PD Teplice	492	Dubí-Teplice-Košťany-Hrob-Osek	228	24,700	01.01.2025 - 28.12.2025	114	2815,800	TP_15	
PD Teplice	492	Dubí-Teplice-Košťany-Hrob-Osek	229	22,200	01.01.2025 - 28.12.2025	114	2530,800	TP_15	
PD Teplice	492	Dubí-Teplice-Košťany-Hrob-Osek	230	27,000	01.01.2025 - 28.12.2025	114	3078,000	TP_15	
PD Teplice	492	Dubí-Teplice-Košťany-Hrob-Osek	231	20,000	01.01.2025 - 28.12.2025	114	2280,000	TP_15	
PD Teplice	492	Dubí-Teplice-Košťany-Hrob-Osek	232	24,700	01.01.2025 - 28.12.2025	114	2815,800	TP_15	
PD Teplice	492	Dubí-Teplice-Košťany-Hrob-Osek	233	12,500	01.01.2025 - 28.12.2025	114	1425,000	TP_15	
PD Teplice	492	Dubí-Teplice-Košťany-Hrob-Osek	234	20,000	01.01.2025 - 28.12.2025	114	2280,000	TP_15	
PD Teplice	492	Dubí-Teplice-Košťany-Hrob-Osek	235	20,000	01.01.2025 - 28.12.2025	114	2280,000	TP_15	
PD Teplice	492	Dubí-Teplice-Košťany-Hrob-Osek	236	20,000	01.01.2025 - 28.12.2025	114	2280,000	TP_12	
PD Teplice	492	Dubí-Teplice-Košťany-Hrob-Osek	237	20,000	01.01.2025 - 28.12.2025	114	2280,000	TP_12	
PD Teplice	492	Dubí-Teplice-Košťany-Hrob-Osek	238	12,200	01.01.2025 - 28.12.2025	114	1390,800	TP_15	
PD Teplice	492	Dubí-Teplice-Košťany-Hrob-Osek	240	12,200	01.01.2025 - 28.12.2025	114	1390,800	TP_15	
Součet							1578667,300		

podklad pro výpočet kompenzace

rozsah objednaného dopravního výkonu v kalendářním roce			km	1 578 667,30
základní rozsah veřejných služeb v kalendářním roce			km	1 585 387,00
základní cena na 1 km			Kč/km	**49,67**
doplňková cena na 1 km			Kč/km	**28,21**
úspora cena na 1 km			Kč/km	**43,60**
uplatní se doplňková cena	km	0,00	Kč	0,00
uplatní se úspora	km	6 719,70	Kč	292 978,92
předpokládaná cena objednaného dopravního výkonu			Kč	**78 453 193,37**

ústecký kraj

Krajský úřad

Číslo smlouvy u poskytovatele: 20/SML6127/OS/DS

DODATEK Č. 8

KE SMLOUVĚ O VEŘEJNÝCH SLUŽBÁCH V PŘEPRAVĚ CESTUJÍCÍCH VEŘEJNOU LINKOVOU DOPRAVOU K ZAJIŠTĚNÍ DOPRAVNÍ OBSLUŽNOSTI ÚSTECKÉHO KRAJE V OBLASTI TEPLICKO

(dále jen „Dodatek“) uzavřený níže zmíněného dne, měsíce a roku mezi smluvními stranami:

Smluvní strany

Objednatel:

Ústecký kraj

Sídlo:	Velká Hradební 3118/48, 400 02 Ústí nad Labem
Zastoupený:	**Mgr. Bc. Tomášem Riegerem**, **členem Rady Ústeckého kraje**
IČ:	70892156
DIČ:	CZ70892156
Bankovní spojení:	Česká spořitelna, a.s., číslo účtu: 882733379/0800

(dále jen „Objednatel“)

a

Dopravce:

Doprava Teplice s.r.o.

Sídlo:	Lacinova 1366/10, 274 01 Slaný
Zastoupený:	**Kateřinou Kratochvílovou, jednatelkou**
IČ:	19768699
DIČ:	CZ699000360
Bankovní spojení:	Komerční banka, a.s., číslo účtu: 131-1626350277/0100
Zapsaný:	v obchodním rejstříku u Městského soudu v Praze pod sp. zn. C 391298

(dále společně jen „Dopravce“, společně s Objednatelem dále jen „Smluvní strany“)

Preambule

VZHLEDEM K TOMU, ŽE

A) Smluvní strany mezi sebou uzavřely dne 26. 11. 2020 Smlouvu o veřejných službách v přepravě cestujících veřejnou linkovou dopravou k zajištění dopravní obslužnosti Ústeckého kraje v oblasti Teplicko (dále jen „Smlouva"), jejímž účelem je řádné a plynulé zajištění dopravní obslužnosti části území Ústeckého kraje ve smyslu § 3 odst. 2 zákona č. 194/2010 Sb., o veřejných službách v přepravě cestujících a o změně dalších zákonů, ve znění pozdějších předpisů, a to v období od 01. 12. 2021 do 30. 11. 2031;

B) Následně mezi sebou Smluvní strany uzavřely dodatky č. 1 až 7 ke Smlouvě;

UZAVÍRAJÍ SMLUVNÍ STRANY na základě ustanovení čl. 4 odst. 7 Smlouvy, tento Dodatek č. 8.

Článek 1

1. Vzhledem k tomu, že se Smluvní strany v souladu s čl. 9 Smlouvy dohodly na změně časového a místního vymezení vybraných linek a spojů uvedených v příloze č. 1 Smlouvy, nahrazuje se tímto v celém rozsahu:
   a) dosavadní znění přílohy č. 1a Smlouvy novým zněním uvedeným v příloze č. 1a tohoto dodatku, a to v oblasti Teplicko;
   b) dosavadní znění přílohy č. 1c Smlouvy novým zněním uvedeným v příloze č. 1c tohoto dodatku, a to v oblasti Teplicko.
2. Dopravce se zavazuje zajistit účinnost změn v provozu jím zajišťovaných linek a spojů v oblasti Teplicko provedených tímto dodatkem od data 15. 12. 2024. Ve vztahu k linkám a spojům upravovaným tímto dodatkem zajistí Dopravce účinnost změn provedených tímto dodatkem za přiměřeného použití čl. 3 Smlouvy.

Článek 2

1. Tento Dodatek nabývá platnosti dnem jeho uzavření a účinnosti dnem uveřejnění v registru smluv.
2. Tento Dodatek je vyhotoven pouze elektronicky a podepsán zaručenými elektronickými podpisy.
3. Tento Dodatek je uzavřen na základě usnesení Rady Ústeckého kraje ze dne 26. 11. 2024.
4. S údaji, které Objednatel obdrží od Dopravce v souvislosti s předmětem tohoto Dodatku, není Objednatel povinen nakládat jako s informacemi důvěrnými a zejména za účelem zajištění transparentnosti vynakládání veřejných prostředků je oprávněn je i bez souhlasu Dopravce zveřejnit na svých internetových stránkách či jiným vhodným způsobem. Dodatek bude v úplném znění uveřejněn prostřednictvím registru smluv postupem dle zákona č. 340/2015 Sb., o zvláštních podmínkách účinnosti některých smluv, uveřejňování těchto smluv a o registru smluv (zákon o registru smluv), ve znění pozdějších předpisů. Dopravce prohlašuje, že souhlasí s uveřejněním svých osobních údajů obsažených v tomto Dodatku, které by jinak podléhaly znečitelnění, v registru smluv, popř. disponuje souhlasem třetích osob uvedených na své straně s uveřejněním jejich osobních údajů v registru smluv, které by jinak podléhaly znečitelnění. Smluvní strany se dohodly na tom, že uveřejnění v registru smluv provede Objednatel, který zároveň zajistí, aby informace o uveřejnění tohoto Dodatku byla zaslána Dopravci do datové

schránky ID v33c2kt, popř. na e-mail: josef.fujdiar@icomtransport.cz.

5. Smluvní strany prohlašují, že tento dodatek byl přijat v souladu se Smlouvou a po nabytí účinnosti se stává nedílnou součástí Smlouvy, přičemž ostatní práva a povinnosti Objednatele a Dopravce ze Smlouvy tím nejsou nijak dotčena.

6. Smluvní strany dále prohlašují, že tento dodatek uzavírají podle své svobodné, vážné a určité vůle a v absenci hrozby či lsti vyvolané druhou Smluvní stranou, na důkaz čehož níže připojují své podpisy.

V Ústí nad Labem

.....	.....
Ústecký kraj **Mgr. Bc. Tomáš Rieger** **člen Rady Ústeckého kraje na základě pověření dle usnesení Rady Ústeckého kraje** **(bude doplněno)**	**Doprava Teplice s.r.o.** **Kateřina Kratochvílová** **jednatelka**

Přílohy

Příloha č. 1, část a): Jízdní řády

Příloha č. 1, část c): Výpočet rozsahu objednaných dopravních výkonů v jednotlivých letech plnění smlouvy

PŘÍLOHA 1

VYMEZENÍ LINEK A SPOJŮ

ČÁST 1A

JÍZDNÍ ŘÁDY

480 Dubí-Teplice-Krupka-Chlumec

DOPRAVA ÚSTECKÉHO KRAJE

Platí od 15.12.2024 do 13.12.2025

| Zóna | ZASTÁVKA | PRACOVNÍ DNY | | | | | | | | | | | | | | | | | | | SOBOTA + NEDĚLE | | | | | | | | | | | | | | | | | | |

480 Chlumec-Krupka-Teplice-Dubí

DOPRAVA ÚSTECKÉHO KRAJE

Platí od 15.12.2024 do 13.12.2025

| Zóna | ZASTÁVKA | PRACOVNÍ DNY | | | | | | | | | | | | | | | | | | | | | SOBOTA + NEDĚLE | | | | | | | | | | | | | | | | | | |

481 Krupka,Bohosudov-Proboštov-Teplice-Žim

DOPRAVA ÚSTECKÉHO KRAJE

Platí od 15.12.2024 do 13.12.2025

Zóna	ZASTÁVKA		PRACOVNÍ DNY													SOBOTA + NEDĚLE		
			101 ⚒	103 ⚒	105 ⚒ 5.5	107 ⚒ 4.5	109 ⚒ 5.5	111 ⚒	113 ⚒	115 ⚒	117 ⚒	119 ⚒	121 ⚒	123 ⚒	125 ⚒ 3.1	201 ⑥† 2.5	203 ⑥† 2.4	
421	**Proboštov,Přítkov**	**odj.**		**5:31**	**6:29**	**6:29**	**6:54**			**14:29**	**15:29**	**16:29**	**17:31**	**18:31**				
421	**Proboštov**	↓		|	|	|	|			|	|	|	|	|				
421	Proboštov,Přítkovská			5:33	6:31	6:31	6:56			14:31	15:31	16:31	17:33	18:33				
421	Proboštov,nám.			5:34	6:32	6:32	6:57			14:32	15:32	16:32	17:34	18:34				
421	Proboštov,škola			5:35	6:33	6:33	6:58			14:33	15:33	16:33	17:35	18:35				
421	Proboštov,teplárna			5:36	6:34	6:34	6:59			14:34	15:34	16:34	17:36	18:36				
421	Novosedlice,škola			5:37	6:35	6:35	7:00			14:35	15:35	16:35	17:37	18:37				
421	Novosedlice,pošta			5:38	6:37	6:37	7:02			14:37	15:37	16:37	17:38	18:38				
421	Novosedlice,Míru			5:39	6:38	6:38	7:03			14:38	15:38	16:38	17:39	18:39				
401	Teplice,Novosedlická			5:40	6:40	6:40	7:05			14:40	15:40	16:40	17:40	18:40				
401	Teplice,Mánesovo nám.			5:42	6:42	6:42	7:07			14:42	15:42	16:42	17:42	18:42				
401	**Teplice,Hlavní nádraží**			**5:45**	**6:45**	**6:45**	**7:10**	**12:50**	**13:30**	**14:45**	**15:45**	**16:45**	**17:45**	**18:45**				
401	Teplice,Hotel de Saxe			5:47	6:47	6:47	7:12	12:52	13:32	14:47	15:47	16:47	17:47	18:47				
401	Teplice,divadlo			5:49	6:50	6:50	7:15	12:55	13:35	14:50	15:50	16:50	17:49	18:49				
401	Teplice,Pražská			5:51	6:52	6:52	7:17	12:57	13:37	14:52	15:52	16:52	17:51	18:51				
401	Teplice,Prosetice,plynárny			5:52	6:53	6:53	7:18	12:58	13:38	14:53	15:53	16:53	17:52	18:52				
401	Bystřany,hřbitov			5:53	6:55	6:55	⌇	13:00	13:40	14:55	15:55	16:55	17:53	18:53				
458	**Bystřany,Máchovy sady**			**5:55**	**6:57**	**6:57**	⌇	**13:02**	**13:42**	**14:57**	**15:57**	**16:57**	**17:55**	**18:55**				
458	Bystřany,Nové Dvory			5:57	6:59	6:59	⌇	13:04	13:44	14:59	15:59	16:59	17:57	18:57				
451	Rtyně n.Bílinou,Velvěty,Kozlíky host.			5:59	7:01	7:01	⌇	13:06	13:46	15:01	16:01	17:01	17:59	18:59				
451	Rtyně n.Bílinou,Velvěty,Kozlíky			6:00	7:02	7:02	⌇	13:07	13:47	15:02	16:02	17:02	18:00	19:00				
451	**Rtyně n.Bílinou,Velvěty,záv.**		**5:31**	**6:01**	**7:03**	**7:03**	⌇	**13:08**	**13:48**	**15:03**	**16:03**	**17:03**	**18:01**	**19:01**	**21:31**	**5:34**	**21:34**	
451	Rtyně n.Bílinou,Velvěty		5:32	6:02	7:04	7:04	⌇	13:09	13:49	15:04	16:04	17:04	18:02	19:02	21:32	5:35	21:35	
451	Rtyně n.Bílinou,Sezemice		⌇	⌇	7:06	7:06	⌇	13:11	⌇	15:06	⌇	17:06	⌇	⌇	⌇	⌇	⌇	
451	Rtyně n.Bílinou,Velvěty		⌇	⌇	7:08	7:08	⌇	13:13	⌇	15:08	⌇	17:08	⌇	⌇	⌇	⌇	⌇	
451	**Rtyně n.Bílinou**		⌇	⌇	⌇	**7:11**	⌇	⌇	⌇	⌇	⌇	⌇	⌇	⌇	⌇	⌇	⌇	
451	Rtyně n.Bílinou,Malhostice		⌇	⌇	⌇	⌇	7:27	⌇	⌇	⌇	⌇	⌇	⌇	⌇	⌇	⌇	⌇	
112	Řehlovice,Brozánky,rozc.	↓	⌇	⌇	⌇	7:14	⌇	⌇	⌇	⌇	⌇	⌇	⌇	⌇	⌇	⌇	⌇	
112	Řehlovice	příj.	⌇	⌇	⌇	7:16	7:32	⌇	⌇	⌇	⌇	⌇	⌇	⌇	⌇	⌇	⌇	
112	Řehlovice	odj.	⌇	⌇	⌇	7:16	7:34	⌇	⌇	⌇	⌇	⌇	⌇	⌇	⌇	⌇	⌇	
112	Řehlovice,Brozánky,rozc.	↓	⌇	⌇	⌇	7:18	7:36	⌇	⌇	⌇	⌇	⌇	⌇	⌇	⌇	⌇	⌇	
451	**Rtyně n.Bílinou**	**příj.**	**5:35**	**6:05**	**7:11**	**7:22**	**7:40**	**13:16**	**13:52**	**15:11**	**16:07**	**17:11**	**18:05**	**19:05**	**21:35**	**5:38**	**21:38**	
451	**Rtyně n.Bílinou**	**odj.**	**5:35**	**6:05**	**7:11**	**7:22**	**7:42**	**13:16**	**13:52**	**15:11**	**16:07**	**17:11**	**18:05**	**19:05**	**21:35**	**5:38**	**21:38**	
452	Žalany,škola		5:37	6:07	7:13	7:24	7:44	13:18	13:54	15:13	16:09	17:13	18:07	19:07	21:37	5:40	21:40	
452	Žalany		5:38	6:09	7:15	7:26	7:46	13:20	13:56	15:15	16:11	17:14	18:08	19:08	21:38	5:41	21:41	
452	Žalany,Lelov		⌇	⌇	⌇	⌇	⌇	13:22	⌇	15:17	⌇	17:16	⌇	⌇	⌇	⌇	⌇	
453	Bořislav,obchod		5:41	⌇	⌇	7:29	7:49	13:25	⌇	15:20	⌇	17:19	18:11	19:11	21:41	5:44	21:44	
453	**Bořislav**		**5:42**	**6:12**	**7:18**	**7:30**	**7:50**	**13:26**	**13:59**	**15:21**	**16:14**	**17:20**	**18:12**	**19:12**	**21:42**	**5:45**	**21:45**	
453	Bořislav,obchod			6:13	7:19				14:00		16:15							
453	Bořislav,školka			6:14	7:20				14:01		16:16							
454	Žim,žel.zast.	↓		6:18	7:24				14:05		16:20							
454	**Žim**	**příj.**		**6:19**	**7:25**				**14:06**		**16:21**							

Poznámky

| spoj zastávkou projíždí	⑥ jede v sobotu	3.1 nejede 31.12.	2.3., 17.4., od 28.6. do 31.8., 27.10. a 29.10.
⌇ spoj jede po jiné trase	† jede v neděli a ve státem uznávané svátky	4.5 jede od 23.12. do 3.1., 31.1., od 24.2. do 2.3.,	
Všechny spoje zajišťuje nízkopodlažní vozidlo.	2.4 nejede 24.12.	17.4., od 28.6. do 31.8., 27.10. a 29.10.	
⚒ jede v pracovních dnech	2.5 nejede 25.12. a 1.1.	5.5 nejede od 23.12. do 3.1., 31.1., od 24.2. do	

Linka č. 582481 Krupka,Bohosudov-Proboštov-Teplice-Žim
Všeobecné informace: 724 891 823, Centrální dispečink DÚK: 475 657 657, aktuální odjezdy: tabule.dopravauk.cz;
aktuální poloha spoje: provoz.dopravauk.cz; připomínky a stížnosti: podnety@dopravauk.cz
Přepravu zajišťuje: Doprava Teplice s.r.o., Lacinova 1366/10, 274 01 Slaný, info.teplice@icomtransport.cz
Na lince platí jednotný tarif a smluvní přepravní podmínky Dopravy Ústeckého kraje. Informace jsou k dispozici ve vozidlech na lince.

Graf.: T101,T201

481 Žim-Teplice-Proboštov-Krupka,Bohosudov

DOPRAVA ÚSTECKÉHO KRAJE

Platí od 15.12.2024 do 13.12.2025

Zóna	ZASTÁVKA		PRACOVNÍ DNY																SOBOTA + NEDĚLE		
			102 ⚒	104 ⚒	106 ⚒ 5.5	108 ⚒ 4.5	110 ⚒ 5.5	112 ⚒ 4.5	114 ⚒ 5.5	116 ⚒	118 ⚒	120 ⚒	122 ⚒	124 ⚒	126 ⚒	128 ⚒	130 ⚒	132 ⚒ 3.1	202 ⓒ† 2.5	204 ⓒ† 2.4	
454	**Žim**	**odj.**	**5:02**		**6:25**	**6:29**	**7:27**					**14:21**		**16:36**							
454	Žim,žel.zast.	↓	5:03		6:26	6:30	7:28					14:22		16:37							
453	Bořislav,školka	↓	5:07		6:30	6:34	7:32					14:26		16:41							
453	Bořislav,obchod	↓	5:08		6:31	6:35	7:33					14:27		16:42							
453	**Bořislav**	↓	**5:09**	**6:08**	**6:32**	**6:36**	**7:34**			**8:12**	**13:27**	**14:28**	**15:42**	**16:43**	**17:44**	**18:39**	**19:13**	**21:58**	**6:11**	**21:59**	
452	Žalany,Lelov	↓	5:11	⌇	⌇	6:39	7:37			⌇	⌇	⌇	⌇	⌇	⌇	⌇	⌇	⌇	⌇	⌇	
452	Žalany	↓	5:13	6:11	6:35	6:41	7:39			8:15	13:30	14:31	15:45	16:46	17:47	18:42	19:16	22:01	6:14	22:02	
452	Žalany,škola	přij.	5:14	6:12	6:36	6:42	7:40			8:16	13:31	14:32	15:46	16:47	17:48	18:43	19:17	22:02	6:15	22:03	
452	Žalany,škola	odj.	5:14	6:12	6:36	6:42	7:44			8:16	13:31	14:36	15:46	16:47	17:48	18:43	19:17	22:02	6:15	22:03	
451	**Rtyně n.Bílinou**	**přij.**	⌇	⌇	⌇	⌇	⌇			⌇	**13:33**	**14:38**	⌇	⌇	⌇	⌇	⌇	⌇	⌇	⌇	
	⇨ U5 Most										*13:49*	*14:49*									
	⇨ U5 Ústí n.L.											*15:02*									
451	**Rtyně n.Bílinou**	**odj.**	⌇	⌇	⌇	⌇	⌇			⌇	**13:33**	**14:38**	⌇	⌇	⌇	⌇	⌇	⌇	⌇	⌇	
112	Řehlovice,Brozánky,rozc.	↓	⌇	⌇	⌇	⌇	⌇			⌇	⌇	14:41	⌇	⌇	⌇	⌇	⌇	⌇	⌇	⌇	
112	Řehlovice	přij.	⌇	⌇	⌇	⌇	⌇			⌇	⌇	14:43	⌇	⌇	⌇	⌇	⌇	⌇	⌇	⌇	
	⇨ 457 Řehlovice,Dubice,Dubičky											*14:45*									
112	Řehlovice	odj.	⌇	⌇	⌇	⌇	⌇			⌇	⌇	14:43	⌇	⌇	⌇	⌇	⌇	⌇	⌇	⌇	
112	Řehlovice,Brozánky,rozc.	↓	⌇	⌇	⌇	⌇	⌇			⌇	⌇	14:45	⌇	⌇	⌇	⌇	⌇	⌇	⌇	⌇	
451	Rtyně n.Bílinou,kostel	↓	⌇	⌇	⌇	⌇	⌇			⌇	13:34	⌇	⌇	⌇	⌇	⌇	⌇	⌇	⌇	⌇	
451	Rtyně n.Bílinou,Malhostice	↓	⌇	⌇	⌇	⌇	⌇			⌇	13:39	⌇	⌇	⌇	⌇	⌇	⌇	⌇	⌇	⌇	
451	Rtyně n.Bílinou,kostel	↓	⌇	⌇	⌇	⌇	⌇			⌇	13:43	⌇	⌇	⌇	⌇	⌇	⌇	⌇	⌇	⌇	
451	Rtyně n.Bílinou	přij.	5:16	6:14	6:38	6:44	7:46			8:18	13:44	14:49	15:48	16:49	17:50	18:45	19:19	22:04	6:17	22:05	
	⇨ U5 Most				*6:49*		*7:49*									*17:49*	*18:49*				
	⇨ U5 Ústí n.L.				*7:02*		*8:02*							*16:02*	*17:02*	*18:02*	*19:02*				
451	Rtyně n.Bílinou	odj.	5:16	6:15	6:41	6:44	7:46			8:18	13:44	14:49	15:48	16:49	17:50	18:45	19:19	22:04	6:17	22:05	
451	Rtyně n.Bílinou,Velvěty	↓	5:18	⌇	6:43	6:46	⌇			⌇	13:46	14:51	⌇	⌇	⌇	⌇	⌇	⌇	⌇	⌇	
451	Rtyně n.Bílinou,Sezemice	↓	5:20	⌇	6:45	6:48	⌇			⌇	13:48	14:53	⌇	⌇	⌇	⌇	⌇	⌇	⌇	⌇	
451	Rtyně n.Bílinou,Velvěty	↓	5:22	6:17	6:47	6:50	7:48			8:20	13:50	14:55	15:50	16:51	17:52	18:47	19:21	22:06	6:19	22:07	
451	Rtyně n.Bílinou,Velvěty,záv.	↓	5:23	6:18	6:48	6:51	7:49			8:21	13:51	14:56	15:51	16:52	17:53	18:48	19:22	22:07	6:20	22:08	
451	**Rtyně n.Bílinou,Velvěty,Kozlíky**	↓	**5:24**	**6:19**	**6:49**	**6:52**		**7:32**	**7:39**	**8:22**	**13:52**	**14:57**	**15:52**	**16:53**	**17:54**	**18:49**					
451	Rtyně n.Bílinou,Velvěty,Kozlíky host.	↓	5:25	6:20	6:50	6:53		7:33	7:40	8:23	13:53	14:58	15:53	16:54	17:55	18:50					
458	Bystřany,Nové Dvory	↓	5:27	6:22	6:52	6:55		7:35	7:42	8:25	13:55	15:00	15:55	16:56	17:57	18:52					
458	**Bystřany,Máchovy sady**	**přij.**	**5:29**	**6:25**	**6:55**	**6:58**		**7:38**	**7:45**	**8:28**	**13:58**	**15:03**	**15:58**	**16:59**	**17:59**	**18:54**					
458	**Bystřany,Máchovy sady**	**odj.**	**5:29**	**6:28**	**6:58**	**6:58**		**7:38**	**7:45**	**8:28**	**13:58**	**15:03**	**15:58**	**16:59**	**17:59**	**18:54**					
401	Bystřany,hřbitov	↓	5:31	6:30	7:00	7:00		7:40	7:47	8:30	14:00	15:05	16:00	17:01	18:01	18:56					
401	Teplice,Prosetice,plynárny	↓	5:32	6:31	7:01	7:01		7:41	7:48	8:31	14:01	15:06	16:01	17:02	18:02	18:57					
401	Teplice,Pražská	↓	5:33	6:33	7:03	7:03		7:43	7:50	8:33	14:03	15:08	16:03	17:03	18:03	18:58					
401	Teplice,divadlo	↓	5:35	6:35	7:05	7:05		7:45	7:52	8:35	14:05	15:10	16:05	17:05	18:05	19:00					
401	Teplice,Hotel de Saxe	↓	5:37	6:37	7:07	7:07		7:47	7:54	8:37	14:07	15:12	16:07	17:07	18:07	19:02					
401	**Teplice,Hlavní nádraží**	**přij.**	**5:40**	**6:40**	**7:10**	**7:10**		**7:50**	**7:57**	**8:40**	**14:10**	**15:15**	**16:10**	**17:10**	**18:10**	**19:05**					
	⇨ R15 Praha		*5:51*	*6:51*					*8:51*												
401	**Teplice,Hlavní nádraží**	**odj.**	**5:40**	**6:40**	**7:10**	**7:10**				**8:40**	**14:10**	**15:15**	**16:10**	**17:10**	**18:10**						
401	Teplice,Mánesovo nám.	↓	5:41	6:42	7:12	7:12				8:42	14:12	15:17	16:12	17:11	18:11						
401	Teplice,Novosedlická	↓	5:42	6:43	7:13	7:13				8:43	14:13	15:18	16:13	17:12	18:12						
421	Novosedlice,Míru	↓	5:44	6:45	7:15	7:15				8:45	14:15	15:20	16:15	17:14	18:14						
421	Novosedlice,pošta	↓	5:45	6:46	7:16	7:16				8:46	14:16	15:21	16:16	17:15	18:15						
421	Novosedlice,škola	↓	5:46	6:47	7:17	7:17				8:47	14:17	15:22	16:17	17:16	18:16						
421	Proboštov,teplárna	↓	5:47	6:48	7:18	7:18				8:48	14:18	15:23	16:18	17:17	18:17						
421	Proboštov,škola	↓	5:48	6:49	7:19	7:19				8:49	14:19	15:24	16:19	17:18	18:18						
421	Proboštov,nám.	↓	5:49	6:50	7:20	7:20				8:50	14:20	15:25	16:20	17:19	18:19						
421	Proboštov,Přítkovská	↓	5:50	6:51	7:21	7:21				8:51	14:21	15:26	16:21	17:20	18:20						
421	**Proboštov**	↓	**5:51**	**6:52**	**7:22**	**7:22**				**8:52**	**14:22**	**15:27**	**16:22**	**17:21**	**18:21**						
421	**Proboštov,Přítkov**	↓		**6:53**	**7:23**	**7:23**				**8:53**	**14:23**	**15:28**	**16:23**	**17:22**	**18:22**						
431	Krupka,Vrchoslav,Hor.nám.	↓			7:27																
431	Krupka,škola	↓			7:29																
431	Krupka,U plovárny	↓			7:30																
431	**Krupka,Bohosudov,MěÚ**	**přij.**			**7:31**																

Poznámky

⇨ spoje navazující na linku 481

⌇ spoj jede po jiné trase

Všechny spoje zajišťuje nízkopodlažní vozidlo.

⚒ jede v pracovních dnech

ⓒ jede v sobotu

† jede v neděli a ve státem uznávané svátky

2.4 nejede 24.12.

2.5 nejede 25.12. a 1.1.

3.1 nejede 31.12.

4.5 jede od 23.12. do 3.1., 31.1., od 24.2. do 2.3., 17.4., od 28.6. do 31.8., 27.10. a 29.10.

5.5 nejede od 23.12. do 3.1., 31.1., od 24.2. do 2.3., 17.4., od 28.6. do 31.8., 27.10. a 29.10.

Linka č. 582481 Žim-Teplice-Proboštov-Krupka,Bohosudov
Všeobecné informace: 724 891 823, Centrální dispečink DÚK: 475 657 657, aktuální odjezdy: tabule.dopravauk.cz;
aktuální poloha spoje: provoz.dopravauk.cz; připomínky a stížnosti: podnety@dopravauk.cz
Přepravu zajišťuje: Doprava Teplice s.r.o., Lacinova 1366/10, 274 01 Slaný, info.teplice@icomtransport.cz
Na lince platí jednotný tarif a smluvní přepravní podmínky Dopravy Ústeckého kraje. Informace jsou k dispozici ve vozidlech na lince.

Graf.: T101,T201

482 Proboštov,Přítkov-Teplice-Kostomlaty p. Milešovkou

DOPRAVA ÚSTECKÉHO KRAJE

Platí od 15.12.2024 do 13.12.2025

Zóna	ZASTÁVKA	PRACOVNÍ DNY																				SOBOTA + NEDĚLE																
		101 ⚒	103 ⚒	105 ⚒	107 ⚒4.5	109 ⚒5.5	111 ⚒	113 ⚒	115 ⚒	117 ⚒	119 ⚒	121 ⚒	123 ⚒	125 ⚒	127 ⚒	129 ⚒	131 ⚒	133 ⚒	135 ⚒3.1	137 ⚒3.1	139 ⚒3.1	201 ⑥†2.5	203 ⑥†2.5	205 ⑥†2.5	207 ⑥†	209 ⑥†	211 ⑥†	213 ⑥†	215 ⑥†	217 ⑥†	219 ⑥†	221 ⑥†	223 ⑥†	225 ⑥†	227 ⑥†	229 ⑥†2.4	231 ⑥†2.4	233 ⑥†2.4	235 ⑥†2.4
421	**Proboštov,Přítkov** odj.				**6:59**			**8:59**				**12:59**					**18:01**	**19:01**		**21:02**		**5:03**		**7:03**	**8:03**			**11:01**	**12:01**			**15:01**	**16:01**			**19:03**		**21:02**	
421	**Proboštov**		**5:02**	**6:00**	|		**8:00**	|	**10:00**	**11:00**	**12:00**	|	**14:00**	**15:00**	**16:00**	**17:02**	|	|	**20:04**	|	**22:35**	|	**6:04**	|	|	**10:02**	|	|		**14:02**	|	|	**18:04**	|	**20:04**	|	**22:35**
421	Proboštov,Přítkovská		5:03	6:01	7:01		8:01	9:01	10:01	11:01	12:01	13:01	14:01	15:01	16:01	17:03	18:03	19:03	20:05	21:04	22:36	5:05	6:05	7:05	8:05		10:03	11:03	12:03		14:03	15:03	16:03		18:05	19:05	20:05	21:04	22:36
421	Proboštov,nám.		5:04	6:02	7:02		8:02	9:02	10:02	11:02	12:02	13:02	14:02	15:02	16:02	17:04	18:04	19:04	20:06	21:05	22:37	5:06	6:06	7:06	8:06		10:04	11:04	12:04		14:04	15:04	16:04		18:06	19:06	20:06	21:05	22:37
421	Proboštov,škola		5:05	6:03	7:03		8:03	9:03	10:03	11:03	12:03	13:03	14:03	15:03	16:03	17:05	18:05	19:05	20:07	21:06	22:38	5:07	6:07	7:07	8:07		10:05	11:05	12:05		14:05	15:05	16:05		18:07	19:07	20:07	21:06	22:38
421	Proboštov,teplárna		5:06	6:04	7:04		8:04	9:04	10:04	11:04	12:04	13:04	14:04	15:04	16:04	17:06	18:06	19:06	20:08	21:07	22:39	5:08	6:08	7:08	8:08		10:06	11:06	12:06		14:06	15:06	16:06		18:08	19:08	20:08	21:07	22:39
421	Novosedlice,škola		5:07	6:05	7:05		8:05	9:05	10:05	11:05	12:05	13:05	14:05	15:05	16:05	17:07	18:07	19:07	20:09	21:08	22:40	5:09	6:09	7:09	8:09		10:07	11:07	12:07		14:07	15:07	16:07		18:09	19:09	20:09	21:08	22:40
421	Novosedlice,pošta		5:08	6:07	7:07		8:07	9:07	10:07	11:07	12:07	13:07	14:07	15:07	16:07	17:08	18:08	19:08	20:10	21:09	22:41	5:10	6:10	7:10	8:10		10:08	11:08	12:08		14:08	15:08	16:08		18:10	19:10	20:10	21:09	22:41
421	Novosedlice,Míru		5:09	6:08	7:08		8:08	9:08	10:08	11:08	12:08	13:08	14:08	15:08	16:08	17:09	18:09	19:09	20:11	21:10	22:42	5:11	6:11	7:11	8:11		10:09	11:09	12:09		14:09	15:09	16:09		18:11	19:11	20:11	21:10	22:42
401	Teplice,Novosedlická		5:10	6:10	7:10		8:10	9:10	10:10	11:10	12:10	13:10	14:10	15:10	16:10	17:10	18:10	19:10	20:12	21:11	22:43	5:12	6:12	7:12	8:12		10:10	11:10	12:10		14:10	15:10	16:10		18:12	19:12	20:12	21:11	22:43
401	Teplice,Mánesovo nám.		5:12	6:12	7:12		8:12	9:12	10:12	11:12	12:12	13:12	14:12	15:12	16:12	17:12	18:12	19:12	20:13	21:12	22:44	5:13	6:13	7:13	8:13		10:12	11:12	12:12		14:12	15:12	16:12		18:13	19:13	20:13	21:12	22:44
401	**Teplice,Hlavní nádraží** příj.		**5:15**	**6:15**	**7:15**		**8:15**	**9:15**	**10:15**	**11:15**	**12:15**	**13:15**	**14:15**	**15:15**	**16:15**	**17:15**	**18:15**	**19:15**	**20:15**	**21:14**	**22:46**	**5:15**	**6:15**	**7:15**	**8:15**		**10:15**	**11:15**	**12:15**		**14:15**	**15:15**	**16:15**		**18:15**	**19:15**	**20:15**	**21:14**	**22:46**
	⇨ 480 Chlumec																			*21:15*																	*21:15*	
	⇨ 480 Dubí																																					*22:47*
	⇨ 483 Krupka																				*22:48*																	*22:48*
	⇨ 486 Krupka																				*22:47*																	*22:47*
	⇨ 486 Osek																			*21:15*	*22:47*																*21:15*	*22:47*
	⇨ 490 Modlany																			*21:16*																		
	⇨ 492 Osek																			*21:15*	*22:47*																*21:15*	*22:47*
401	**Teplice,Hlavní nádraží** odj.	**5:00**	**5:15**	**6:15**	**7:15**		**8:15**	**9:15**	**10:15**	**11:15**	**12:15**	**13:15**	**14:15**	**15:15**	**16:15**	**17:15**	**18:15**	**19:15**	**20:15**	**21:15**	**22:47**	**5:15**	**6:15**	**7:15**	**8:15**		**10:15**	**11:15**	**12:15**		**14:15**	**15:15**	**16:15**		**18:15**	**19:15**	**20:15**	**21:15**	**22:47**
401	**Teplice,Benešovo náměstí**	⌇	⌇	⌇	⌇	**7:25**	⌇	⌇	⌇	⌇	⌇	⌇	⌇	⌇	⌇	⌇	⌇	⌇	⌇	⌇	⌇	⌇	⌇	⌇	⌇	**9:25**	⌇	⌇	⌇	**13:25**	⌇	⌇	⌇	**17:25**	⌇	⌇	⌇	⌇	⌇
401	Teplice,Hotel de Saxe	5:02	5:17	6:17	7:17	⌇	8:17	9:17	10:17	11:17	12:17	13:17	14:17	15:17	16:17	17:17	18:17	19:17	20:16	21:16	22:49	5:16	6:16	7:16	8:16	⌇	10:17	11:17	12:17	⌇	14:17	15:17	16:17	⌇	18:16	19:16	20:16	21:16	22:49
401	Teplice,divadlo	5:04	5:19	6:20	7:20	7:27	8:20	9:20	10:20	11:20	12:20	13:20	14:20	15:20	16:20	17:19	18:19	19:19	20:18	21:18	22:51	5:18	6:18	7:18	8:18	9:27	10:19	11:19	12:19	13:27	14:19	15:19	16:19	17:27	18:18	19:18	20:18	21:18	22:51
401	Teplice,Pražská	5:06	5:21	6:22	7:22	7:29	8:22	9:22	10:22	11:22	12:22	13:22	14:22	15:22	16:22	17:21	18:21	19:21	20:20	21:20	22:53	5:20	6:20	7:20	8:20	9:29	10:21	11:21	12:21	13:29	14:21	15:21	16:21	17:29	18:20	19:20	20:20	21:20	22:53
401	Teplice,Prosetice,plynárny	5:07	5:22	6:23	7:23	7:30	8:23	9:23	10:23	11:23	12:23	13:23	14:23	15:23	16:23	17:22	18:22	19:22	20:21	21:21	22:54	5:21	6:21	7:21	8:21	9:30	10:22	11:22	12:22	13:30	14:22	15:22	16:22	17:30	18:21	19:21	20:21	21:21	22:54
401	Bystřany,hřbitov	⌇	⌇	⌇	⌇	⌇	⌇	9:25	⌇	11:25	⌇	⌇	⌇	⌇	⌇	⌇	⌇	⌇	20:22	⌇	22:55	5:22	⌇	7:22	⌇	9:31	⌇	11:23	⌇	13:31	⌇	15:23	⌇	17:31	⌇	19:22	20:22	21:22	22:55
458	Bystřany,Máchovy sady	⌇	⌇	⌇	⌇	⌇	⌇	9:27	⌇	11:27	⌇	⌇	⌇	⌇	⌇	⌇	⌇	⌇	20:24	⌇	22:57	5:24	⌇	7:24	⌇	9:33	⌇	11:25	⌇	13:33	⌇	15:25	⌇	17:33	⌇	19:24	20:24	21:24	22:57
458	Bystřany,žel.přejezd	5:09	5:24	6:25	7:25	7:32	8:25	9:29	10:25	11:29	12:25	13:25	14:25	15:25	16:25	17:24	18:24	19:24	20:26	21:23	⌇	5:26	6:23	7:26	8:23	9:35	10:24	11:27	12:24	13:35	14:24	15:27	16:24	17:35	18:23	19:26	20:26	21:26	⌇
458	Bystřany,Domov důchodců	5:10	5:25	6:27	7:27	7:34	8:27	9:31	10:27	11:31	12:27	13:27	14:27	15:27	16:27	17:25	18:25	19:25	20:27	21:24	⌇	5:27	6:24	7:27	8:24	9:36	10:25	11:28	12:25	13:36	14:25	15:28	16:25	17:36	18:24	19:27	20:27	21:27	⌇
458	**Bystřany,škola**	**5:11**	**5:26**	**6:28**	**7:28**	**7:35**	**8:28**	**9:32**	**10:28**	**11:32**	**12:28**	**13:28**	**14:28**	**15:28**	**16:28**	**17:26**	**18:26**	**19:26**	**20:28**	**21:25**	**23:00**	**5:28**	**6:25**	**7:28**	**8:25**	**9:37**	**10:26**	**11:29**	**12:26**	**13:37**	**14:26**	**15:29**	**16:26**	**17:37**	**18:25**	**19:28**	**20:28**	**21:28**	**23:00**
458	Bystřany,Úpořiny,host.	5:12	5:27	6:29	7:29	7:36	8:29	9:33	10:29	11:33	12:29	13:29	14:29	15:29	16:29	17:27	18:27	19:27	20:29	21:26		5:29	6:26	7:29	8:26	9:38	10:27	11:30	12:27	13:38	14:27	15:30	16:27	17:38	18:26	19:29	20:29	21:29	
458	Bystřany,Úpořiny,has.zbroj.	5:13	5:28	6:30	7:30	7:37	8:30	9:34	10:30	11:34	12:30	13:30	14:30	15:30	16:30	17:28	18:28	19:28	20:30	21:27		5:30	6:27	7:30	8:27	9:39	10:28	11:31	12:28	13:39	14:28	15:31	16:28	17:39	18:27	19:30	20:30	21:30	
458	Bystřany,Úpořiny	5:14	5:29	6:31	7:31	7:38	8:31	9:35	10:31	11:35	12:31	13:31	14:31	15:31	16:31	17:29	18:29	19:29	20:31	21:28		5:31	6:28	7:31	8:28	9:40	10:29	11:32	12:29	13:40	14:29	15:32	16:29	17:40	18:28	19:31	20:31	21:31	
451	**Rtyně n.Bílinou,Velvěty,Kozlíky**	⌇	**5:30**	⌇	**7:32**	**7:39**	⌇	**9:36**	⌇	**11:36**	⌇	⌇	⌇	⌇	⌇	⌇	**18:30**	⌇	**20:32**	**21:29**		**5:32**	⌇	**7:32**	⌇	**9:41**	⌇	**11:33**	⌇	**13:41**	⌇	**15:33**	⌇	**17:41**	⌇	**19:32**	**20:32**	**21:32**	
451	**Rtyně n.Bílinou,Velvěty,záv.**	⌇	**5:31**	⌇			⌇	**9:37**	⌇	**11:37**	⌇	⌇	⌇	⌇	⌇	⌇	**18:31**	⌇	**20:33**	**21:30**		**5:33**	⌇	**7:33**	⌇	**9:42**	⌇	**11:34**	⌇	**13:42**	⌇	**15:34**	⌇	**17:42**	⌇	**19:33**	**20:33**	**21:33**	
458	Bystřany,Úpořiny,rozc.	5:15		6:32			8:32		10:32		12:32	13:32	14:32	15:32	16:32	17:30		19:30					6:29		8:29		10:30		12:30		14:30		16:30		18:29				
455	Bžany,Lbín	5:18		6:35			8:35		10:35		12:35	13:35	14:35	15:35	16:35	17:33		19:33					6:32		8:32		10:33		12:33		14:33		16:33		18:32				
455	Bžany,Lysec	5:19		6:36			8:36		10:36		12:36	13:36	14:36	15:36	16:36	17:34		19:34					6:33		8:33		10:34		12:34		14:34		16:34		18:33				
455	Bžany,Hradiště	5:21		6:38			8:38		10:38		12:38	13:38	14:38	15:38	16:38	17:36		19:36					6:35		8:35		10:36		12:36		14:36		16:36		18:35				
455	Bžany,Hradiště,rozc.	5:22		6:39			8:39		10:39		12:39	13:39	14:39	15:39	16:39	17:37		19:37					6:36		8:36		10:37		12:37		14:37		16:37		18:36				
482	**Ohníč**	⌇		⌇			⌇		⌇		⌇	⌇	⌇	⌇	⌇	⌇		⌇					⌇		|		⌇		⌇		⌇		|		⌇				
482	Ohníč,Karola	⌇		⌇			⌇		⌇		⌇	⌇	⌇	⌇	⌇	⌇		⌇					⌇		8:40		⌇		12:41		⌇		16:41		⌇				
482	**Ohníč,Křemýž**	⌇		⌇			⌇		⌇		⌇	⌇	⌇	⌇	⌇	⌇		⌇					⌇		**8:44**		⌇		**12:45**		⌇		**16:45**		⌇				
455	Bžany	5:23		6:40			8:40		10:40		12:40	13:40	14:40	15:40	16:40	17:38		19:38					6:37				10:38				14:38				18:37				
455	Bžany,Mošnov	5:25		6:42			8:42		10:42		12:42	13:42	14:42	15:42	16:42	17:40		19:40					6:39				10:40				14:40				18:39				
455	Bžany,Lhenice	5:27		6:44			8:44		10:44		12:44	13:44	14:44	15:44	16:44	17:42		19:42					6:41				10:42				14:42				18:41				
456	Kostomlaty p.Milešovkou,garáže	5:29		6:46			8:46		10:46		12:46	13:46	14:46	15:46	16:46	17:44		19:44					6:43				10:44				14:44				18:43				
456	Kostomlaty p.Milešovkou,ObÚ	5:30		6:47			8:47		10:47		12:47	13:47	14:47	15:47	16:47	17:45		19:45					6:44				10:45				14:45				18:44				
456	**Kostomlaty p.Milešovkou,nám.** příj.	**5:31**		**6:48**			**8:48**		**10:48**		**12:48**	**13:48**	**14:48**	**15:48**	**16:48**	**17:46**		**19:46**					**6:45**				**10:46**				**14:46**				**18:45**				
	⇨ 506 Lovosice																						*7:07*				*11:08*				*15:08*								
	⇨ 506 Měrunice			*7:07*																																			

Poznámky

⇨ spoje navazující na linku 482
| spoj zastávkou projíždí
⌇ spoj jede po jiné trase
Všechny spoje zajišťuje nízkopodlažní vozidlo.

⚒ jede v pracovních dnech
⑥ jede v sobotu
† jede v neděli a ve státem uznávané svátky
2.4 nejede 24.12.

2.5 nejede 25.12. a 1.1.
3.1 nejede 31.12.
4.5 jede od 23.12. do 3.1., 31.1., od 24.2. do 2.3., 17.4., od 28.6. do 31.8., 27.10. a 29.10.

5.5 nejede od 23.12. do 3.1., 31.1., od 24.2. do 2.3., 17.4., od 28.6. do 31.8., 27.10. a 29.10.

Linka č. 582482 Proboštov,Přítkov-Teplice-Kostomlaty p. Milešovkou
Všeobecné informace: 724 891 823, Centrální dispečink DÚK: 475 657 657, aktuální odjezdy: tabule.dopravauk.cz;
aktuální poloha spoje: provoz.dopravauk.cz; připomínky a stížnosti: podnety@dopravauk.cz
Přepravu zajišťuje: Doprava Teplice s.r.o., Lacinova 1366/10, 274 01 Slaný, info.teplice@icomtransport.cz
Na lince platí jednotný tarif a smluvní přepravní podmínky Dopravy Ústeckého kraje. Informace jsou k dispozici ve vozidlech na lince.

Graf.: T101,T201

482 Kostomlaty p. Milešovkou-Teplice-Proboštov,Přítkov

DOPRAVA ÚSTECKÉHO KRAJE

Platí od 15.12.2024 do 13.12.2025

Zóna	ZASTÁVKA	PRACOVNÍ DNY																				SOBOTA + NEDĚLE																									
		102 ⚒	104 ⚒	106 ⚒	108 ⚒5.5	110 ⚒	112 ⚒	114 ⚒	116 ⚒	118 ⚒	120 ⚒	122 ⚒	124 ⚒	126 ⚒	128 ⚒	130 ⚒	132 ⚒3.1	134 ⚒3.1	136 ⚒3.1	138 ⚒3.1	140 ⚒3.1	202 ⑥†2.5	204 ⑥†2.5	206 ⑥†2.5	208 ⑥†2.5	210 ⑥†	212 ⑥†	214 ⑥†	216 ⑥†	218 ⑥†	220 ⑥†	222 ⑥†	224 ⑥†	226 ⑥†	228 ⑥†	230 ⑥†	232 ⑥†2.4	234 ⑥†2.4	236 ⑥†2.4	240 ⑥†2.4	242 ⑥†2.4	244 ⑥†2.4
456	**Kostomlaty p.Milešovkou,nám.** odj.	**4:36**	**5:35**	**6:52**		**9:03**		**11:03**		**13:03**	**13:58**	**15:03**	**16:03**	**17:06**	**18:06**		**20:08**								**7:08**				**11:06**				**15:06**				**19:08**					
456	Kostomlaty p.Milešovkou,ObÚ	4:37	5:36	6:53		9:04		11:04		13:04	13:59	15:04	16:04	17:07	18:07		20:09								7:09				11:07				15:07				19:09					
456	Kostomlaty p.Milešovkou,garáže	4:38	5:37	6:54		9:05		11:05		13:05	14:00	15:05	16:05	17:08	18:08		20:10								7:10				11:08				15:08				19:10					
455	Bžany,Lhenice	4:40	5:39	6:56		9:07		11:07		13:07	14:02	15:07	16:07	17:10	18:10		20:12								7:12				11:10				15:10				19:12					
455	Bžany,Mošnov	4:42	5:41	6:58		9:09		11:09		13:09	14:04	15:09	16:09	17:12	18:12		20:14								7:14				11:12				15:12				19:14					
455	Bžany	4:44	5:43	7:00		9:11		11:11		13:11	14:06	15:11	16:11	17:14	18:14		20:16								7:16				11:14				15:14				19:16					
482	**Ohníč,Křemýž**	⌇	⌇	⌇		⌇		⌇		⌇	⌇	⌇	⌇	⌇	⌇		⌇								⌇		**9:07**		⌇		**13:07**		⌇		**17:07**		⌇							
482	Ohníč,Karola	⌇	⌇	⌇		⌇		⌇		⌇	⌇	⌇	⌇	⌇	⌇		⌇								⌇		9:11		⌇		13:11		⌇		17:11		⌇							
482	Ohníč	⌇	⌇	⌇		⌇		⌇		⌇	⌇	⌇	⌇	⌇	⌇		⌇								⌇		|		⌇		|		⌇		|		⌇							
455	Bžany,Hradiště,rozc.	4:45	5:44	7:01		9:12		11:12		13:12	14:07	15:12	16:12	17:15	18:15		20:17								7:17		9:15		11:15		13:15		15:15		17:15		19:17					
455	Bžany,Hradiště příj.	4:47	5:46	7:03		9:14		11:14		13:14	14:09	15:14	16:14	17:17	18:17		20:19								7:19		9:17		11:17		13:17		15:17		17:17		19:19					
455	Bžany,Hradiště odj.	4:47	5:46	7:05		9:14		11:14		13:14	14:09	15:14	16:14	17:17	18:17		20:19								7:19		9:17		11:17		13:17		15:17		17:17		19:19					
455	Bžany,Lysec	4:49	5:48	7:07		9:16		11:16		13:16	14:11	15:16	16:16	17:19	18:19		20:21								7:21		9:19		11:19		13:19		15:19		17:19		19:21					
455	Bžany,Lbín	4:50	5:49	7:09		9:18		11:18		13:18	14:13	15:18	16:18	17:20	18:20		20:22								7:22		9:20		11:20		13:20		15:20		17:20		19:22					
458	Bystřany,Úpořiny,rozc.	4:53	5:52	7:12		9:21		11:21		13:21	14:16	15:21	16:21	17:23	18:23		20:25								7:25		9:23		11:23		13:23		15:23		17:23		19:25					
451	**Rtyně n.Bílinou,Velvěty,záv.**	⌇	⌇	⌇	**7:50**	⌇	**10:17**	⌇	**12:17**	⌇	**14:20**	⌇	⌇	⌇	⌇	**19:23**	⌇	**21:30**	**22:09**					**6:21**	⌇	**8:13**	⌇	**10:19**	⌇	**12:12**	⌇	**14:19**	⌇	**16:12**	⌇	**18:21**	⌇	**20:21**	**21:30**	**22:09**			
451	Rtyně n.Bílinou,Velvěty,Kozlíky	⌇	⌇	⌇	7:51	⌇	10:18	⌇	12:18	⌇	14:21	⌇	⌇	⌇	⌇	19:24	⌇	21:31	22:10					6:22	⌇	8:14	⌇	10:20	⌇	12:13	⌇	14:20	⌇	16:13	⌇	18:22	⌇	20:22	21:31	22:10			
458	Bystřany,Úpořiny	4:54	5:53	7:13	7:52	9:22	10:19	11:22	12:19	13:22	14:22	15:22	16:22	17:24	18:24	19:25	20:26	21:32	22:11					6:23	7:26	8:15	9:24	10:21	11:24	12:14	13:24	14:21	15:24	16:14	17:24	18:23	19:26	20:23	21:32	22:11			
458	Bystřany,Úpořiny,has.zbroj.	4:55	5:54	7:14	7:53	9:23	10:20	11:23	12:20	13:23	14:23	15:23	16:23	17:25	18:25	19:26	20:27	21:33	22:12					6:24	7:27	8:16	9:25	10:22	11:25	12:15	13:25	14:22	15:25	16:15	17:25	18:24	19:27	20:24	21:33	22:12			
458	Bystřany,Úpořiny,host.	4:56	5:55	7:15	7:54	9:24	10:21	11:24	12:21	13:24	14:24	15:24	16:24	17:26	18:26	19:27	20:28	21:34	22:13					6:25	7:28	8:17	9:26	10:23	11:26	12:16	13:26	14:23	15:26	16:16	17:26	18:25	19:28	20:25	21:34	22:13			
458	**Bystřany,škola**	**4:57**	**5:56**	**7:16**	**7:55**	**9:25**	**10:22**	**11:25**	**12:22**	**13:25**	**14:25**	**15:25**	**16:25**	**17:27**	**18:27**	**19:28**	**20:29**	**21:35**	**22:14**		**23:01**	**4:57**		**6:26**	**7:29**	**8:18**	**9:27**	**10:24**	**11:27**	**12:17**	**13:27**	**14:24**	**15:27**	**16:17**	**17:27**	**18:26**	**19:29**	**20:26**	**21:35**	**22:14**		**23:01**
458	Bystřany,Domov důchodců příj.	4:58	5:57	7:18	7:57	9:27	10:24	11:27	12:24	13:27	14:27	15:27	16:27	17:28	18:28	19:29	20:30	21:36	22:15		23:02	4:58		6:27	7:30	8:19	9:28	10:25	11:28	12:18	13:28	14:25	15:28	16:18	17:28	18:27	19:30	20:27	21:36	22:15		23:02
458	Bystřany,Domov důchodců odj.	4:58	5:57	7:22	7:57	9:27	10:24	11:27	12:24	13:27	14:27	15:27	16:27	17:28	18:28	19:29	20:30	21:36	22:15		23:02	4:58		6:27	7:30	8:19	9:28	10:25	11:28	12:18	13:28	14:25	15:28	16:18	17:28	18:27	19:30	20:27	21:36	22:15		23:02
458	Bystřany,žel.přejezd	5:00	5:59	7:24	7:59	9:29	10:26	11:29	12:26	13:29	14:29	15:29	16:29	17:30	18:30	19:31	20:31	21:37	22:16		23:03	4:59		6:28	7:31	8:20	9:30	10:27	11:30	12:20	13:30	14:27	15:30	16:20	17:30	18:28	19:31	20:28	21:37	22:16		23:03
458	Bystřany,Máchovy sady	⌇	⌇	⌇	⌇	⌇	10:28	⌇	12:28	⌇	⌇	⌇	⌇	⌇	⌇	⌇	⌇	⌇	⌇		⌇	5:01		6:30	⌇	8:22	⌇	10:29	⌇	12:22	⌇	14:29	⌇	16:22	⌇	18:30	⌇	20:30	⌇	⌇		⌇
401	Bystřany,hřbitov	⌇	⌇	⌇	⌇	⌇	10:30	⌇	12:30	⌇	⌇	⌇	⌇	⌇	⌇	⌇	⌇	⌇	⌇		⌇	5:03		6:32	⌇	8:24	⌇	10:31	⌇	12:24	⌇	14:31	⌇	16:24	⌇	18:32	⌇	20:32	⌇	⌇		⌇
401	Teplice,Prosetice,plynárny	5:02	6:01	7:26	8:01	9:31	10:31	11:31	12:31	13:31	14:31	15:31	16:31	17:32	18:32	19:33	20:33	21:39	22:18		23:05	5:04		6:33	7:33	8:25	9:32	10:32	11:32	12:25	13:32	14:32	15:32	16:25	17:32	18:33	19:33	20:33	21:39	22:18		23:05
401	Teplice,Pražská	5:03	6:03	7:28	8:03	9:33	10:33	11:33	12:33	13:33	14:33	15:33	16:33	17:33	18:33	19:34	20:34	21:40	22:19		23:06	5:05		6:34	7:34	8:26	9:33	10:33	11:33	12:26	13:33	14:33	15:33	16:26	17:33	18:34	19:34	20:34	21:40	22:19		23:06
401	Teplice,divadlo	5:05	6:05	7:30	8:05	9:35	10:35	11:35	12:35	13:35	14:35	15:35	16:35	17:35	18:35	19:36	20:36	21:42	22:21		23:08	5:07		6:36	7:36	8:28	9:35	10:35	11:35	12:28	13:35	14:35	15:35	16:28	17:35	18:36	19:36	20:36	21:42	22:21		23:08
401	Teplice,Hotel de Saxe	5:07	6:07	⌇	8:07	9:37	10:37	11:37	12:37	13:37	14:37	15:37	16:37	17:37	18:37	19:38	20:38	21:44	⌇		⌇	⌇		6:38	7:38	⌇	9:37	10:37	11:37	⌇	13:37	14:37	15:37	⌇	17:37	18:38	19:38	20:38	21:44	⌇		⌇
401	**Teplice,Benešovo náměstí**	⌇	⌇	**7:33**	⌇	⌇	⌇	⌇	⌇	⌇	⌇	⌇	⌇	⌇	⌇	⌇	⌇	⌇	**22:23**		**23:10**	**5:09**		⌇	⌇	**8:30**	⌇	⌇	⌇	**12:30**	⌇	⌇	⌇	**16:30**	⌇	⌇	⌇	⌇	⌇	**22:23**		**23:10**
401	**Teplice,Hlavní nádraží** příj.	**5:10**	**6:10**	**7:34**	**8:10**	**9:40**	**10:40**	**11:40**	**12:40**	**13:40**	**14:40**	**15:40**	**16:40**	**17:40**	**18:40**	**19:40**	**20:40**	**21:46**	**22:24**		**23:11**	**5:10**		**6:40**	**7:40**		**9:40**	**10:40**	**11:40**		**13:40**	**14:40**	**15:40**		**17:40**	**18:40**	**19:40**	**20:40**	**21:46**	**22:24**		**23:11**
	⇨ 480 Dubí																	*21:47*	*22:25*																			*21:47*			
	⇨ 486 Krupka																	*21:47*																			*21:47*			
	⇨ 486 Osek																	*21:47*	*22:25*																			*21:47*			
	⇨ 492 Osek																	*21:47*																				*21:47*			
	⇨ U51 Ústí n.L.			*7:51*		*9:51*						*15:51*		*17:51*																											
	⇨ R15 Praha						*10:51*		*12:51*		*14:51*		*16:51*		*18:51*		*20:51*							*6:51*					*10:51*			*14:51*				*18:51*		*20:51*			
401	**Teplice,Hlavní nádraží** odj.	**5:10**	**6:10**			**9:40**	**10:40**	**11:40**	**12:40**	**13:40**	**14:40**	**15:40**	**16:40**	**17:40**	**18:40**	**19:40**	**20:40**	**21:47**		**22:47**			**5:40**	**6:40**	**7:40**		**9:40**	**10:40**	**11:40**		**13:40**	**14:40**	**15:40**		**17:40**	**18:40**	**19:40**	**20:40**	**21:47**		**22:47**	
401	Teplice,Mánesovo nám.	5:11	6:12			9:42	10:42	11:42	12:42	13:42	14:42	15:42	16:42	17:41	18:41	19:41	20:41	21:48		22:48			5:41	6:41	7:41		9:41	10:41	11:41		13:41	14:41	15:41		17:41	18:41	19:41	20:41	21:48		22:48	
401	Teplice,Novosedlická	5:12	6:13			9:43	10:43	11:43	12:43	13:43	14:43	15:43	16:43	17:42	18:42	19:42	20:42	21:49		22:49			5:42	6:42	7:42		9:42	10:42	11:42		13:42	14:42	15:42		17:42	18:42	19:42	20:42	21:49		22:49	
421	Novosedlice,Míru	5:14	6:15			9:45	10:45	11:45	12:45	13:45	14:45	15:45	16:45	17:44	18:44	19:43	20:43	21:50		22:50			5:43	6:43	7:43		9:44	10:44	11:44		13:44	14:44	15:44		17:44	18:43	19:43	20:43	21:50		22:50	
421	Novosedlice,pošta	5:15	6:16			9:46	10:46	11:46	12:46	13:46	14:46	15:46	16:46	17:45	18:45	19:44	20:44	21:51		22:51			5:44	6:44	7:44		9:45	10:45	11:45		13:45	14:45	15:45		17:45	18:44	19:44	20:44	21:51		22:51	
421	Novosedlice,škola	5:16	6:17			9:47	10:47	11:47	12:47	13:47	14:47	15:47	16:47	17:46	18:46	19:45	20:45	21:52		22:52			5:45	6:45	7:45		9:46	10:46	11:46		13:46	14:46	15:46		17:46	18:45	19:45	20:45	21:52		22:52	
421	Proboštov,teplárna	5:17	6:18			9:48	10:48	11:48	12:48	13:48	14:48	15:48	16:48	17:47	18:47	19:46	20:46	21:53		22:53			5:46	6:46	7:46		9:47	10:47	11:47		13:47	14:47	15:47		17:47	18:46	19:46	20:46	21:53		22:53	
421	Proboštov,škola	5:18	6:19			9:49	10:49	11:49	12:49	13:49	14:49	15:49	16:49	17:48	18:48	19:47	20:47	21:54		22:54			5:47	6:47	7:47		9:48	10:48	11:48		13:48	14:48	15:48		17:48	18:47	19:47	20:47	21:54		22:54	
421	Proboštov,nám.	5:19	6:20			9:50	10:50	11:50	12:50	13:50	14:50	15:50	16:50	17:49	18:49	19:48	20:48	21:55		22:55			5:48	6:48	7:48		9:49	10:49	11:49		13:49	14:49	15:49		17:49	18:48	19:48	20:48	21:55		22:55	
421	Proboštov,Přítkovská	5:20	6:21			9:51	10:51	11:51	12:51	13:51	14:51	15:51	16:51	17:50	18:50	19:49	20:49	21:56		22:56			5:49	6:49	7:49		9:50	10:50	11:50		13:50	14:50	15:50		17:50	18:49	19:49	20:49	21:56		22:56	
421	**Proboštov**	**5:21**	**6:22**			**9:52**	**10:52**	**11:52**	**12:52**	**13:52**	**14:52**	**15:52**	**16:52**	**17:51**	**18:51**	**19:50**	**20:50**	**21:57**		**22:57**			**5:50**	**6:50**	**7:50**		**9:51**	**10:51**	**11:51**		**13:51**	**14:51**	**15:51**		**17:51**	**18:50**	**19:50**	**20:50**	**21:57**		**22:57**	
421	**Proboštov,Přítkov** příj.	**5:22**	**6:23**						**12:53**					**17:52**	**18:52**		**20:51**			**22:58**				**6:51**	**7:51**			**10:52**	**11:52**			**14:52**	**15:52**			**18:51**		**20:51**			

Poznámky

⇨ spoje navazující na linku 482
| spoj zastávkou projíždí
⌇ spoj jede po jiné trase

Všechny spoje zajišťuje nízkopodlažní vozidlo.
⚒ jede v pracovních dnech
⑥ jede v sobotu

† jede v neděli a ve státem uznávané svátky
2.4 nejede 24.12.
2.5 nejede 25.12. a 1.1.

3.1 nejede 31.12.
5.5 nejede od 23.12. do 3.1., 31.1., od 24.2. do 2.3., 17.4., od 28.6. do 31.8., 27.10. a 29.10.

Linka č. 582482 Kostomlaty p. Milešovkou-Teplice-Proboštov,Přítkov
Všeobecné informace: 724 891 823, Centrální dispečink DÚK: 475 657 657, aktuální odjezdy: tabule.dopravauk.cz;
aktuální poloha spoje: provoz.dopravauk.cz; připomínky a stížnosti: podnety@dopravauk.cz
Přepravu zajišťuje: Doprava Teplice s.r.o., Lacinova 1366/10, 274 01 Slaný, info.teplice@icomtransport.cz
Na lince platí jednotný tarif a smluvní přepravní podmínky Dopravy Ústeckého kraje. Informace jsou k dispozici ve vozidlech na lince.

Graf.: T101,T201

483 Teplice-Krupka,Vrchoslav

DOPRAVA ÚSTECKÉHO KRAJE

Platí od 15.12.2024 do 13.12.2025

Zóna	ZASTÁVKA		PRACOVNÍ DNY															SOBOTA + NEDĚLE								
			101 ⚒	103 ⚒	105 ⚒	107 ⚒	109 ⚒	111 ⚒	113 ⚒	115 ⚒	117 ⚒	119 ⚒	121 ⚒	123 ⚒	125 ⚒ 31	127 ⚒ 31	131 ⚒ 31	201 ⑥† 25	203 ⑥†	205 ⑥†	207 ⑥†	209 ⑥†	211 ⑥†	213 ⑥† 24	215 ⑥† 24	217 ⑥† 24
401	**Teplice,Benešovo náměstí**	**odj.**	**5:32**	**6:32**	**7:29**	**9:32**	**11:32**	**12:32**	**13:32**	**14:32**	**15:32**	**16:32**	**17:32**	**18:32**	**19:33**	**20:33**	**22:47**	**6:33**	**8:33**		**12:32**		**16:32**		**20:33**	**22:47**
401	**Teplice,Hlavní nádraží**	**příj.**	**5:34**	**6:34**	**7:31**	**9:34**	**11:34**	**12:34**	**13:34**	**14:34**	**15:34**	**16:34**	**17:34**	**18:34**	**19:34**	**20:34**	**22:48**	**6:34**	**8:34**		**12:34**		**16:34**		**20:34**	**22:48**
401	**Teplice,Hlavní nádraží**	**odj.**	**5:34**	**6:34**	**7:31**	**9:34**	**11:34**	**12:34**	**13:34**	**14:34**	**15:34**	**16:34**	**17:34**	**18:34**	**19:34**	**20:34**	**22:48**	**6:34**	**8:34**	**10:34**	**12:34**	**14:34**	**16:34**	**18:34**	**20:34**	**22:48**
401	Teplice,Trnovany,Policie ČR		5:36	6:37	7:34	9:37	11:37	12:37	13:37	14:37	15:37	16:37	17:36	18:36	19:36	20:36	22:50	6:36	8:36	10:36	12:36	14:36	16:36	18:36	20:36	22:50
401	Teplice,Trnovany		5:38	6:39	7:36	9:39	11:39	12:39	13:39	14:39	15:39	16:39	17:38	18:38	19:38	20:38	22:51	6:38	8:38	10:38	12:38	14:38	16:38	18:38	20:38	22:51
401	Teplice,Trnovany,Pluto		5:39	6:40	7:37	9:40	11:40	12:40	13:40	14:40	15:40	16:40	17:39	18:39	19:39	20:39	22:52	6:39	8:39	10:39	12:39	14:39	16:39	18:39	20:39	22:52
401	Teplice,Trnovany,Bohosudovská		5:41	6:42	7:39	9:42	11:42	12:42	13:42	14:42	15:42	16:42	17:41	18:41	19:41	20:41	22:53	6:41	8:41	10:41	12:41	14:41	16:41	18:41	20:41	22:53
401	Teplice,Sobědruhy,nám.		5:43	6:44	7:41	9:44	11:44	12:44	13:44	14:44	15:44	16:44	17:43	18:43	19:43	20:43	22:55	6:43	8:43	10:43	12:43	14:43	16:43	18:43	20:43	22:55
401	Teplice,Sobědruhy		⌇	6:45	7:42	9:45	11:45	12:45	⌇	14:45	15:45	16:45	17:44	18:44	19:44	20:44	22:56	6:44	8:44	10:44	12:44	14:44	16:44	18:44	20:44	22:56
401	Teplice,Sobědruhy,Rudné doly		5:44	⌇	⌇	⌇	⌇	⌇	13:45	⌇	⌇	⌇	⌇	⌇	⌇	⌇	⌇	⌇	⌇	⌇	⌇	⌇	⌇	⌇	⌇	⌇
431	Krupka,stadion		5:47	6:48	7:45	9:48	11:48	12:48	13:48	14:48	15:48	16:48	17:47	18:47	19:47	20:47	22:59	6:47	8:47	10:47	12:47	14:47	16:47	18:47	20:47	22:59
431	Krupka,sídliště	příj.	5:48	6:49	7:46	9:49	11:49	12:49	13:49	14:49	15:49	16:49	17:48	18:48	19:48	20:48	23:00	6:48	8:48	10:48	12:48	14:48	16:48	18:48	20:48	23:00
	⇨ 458 Ústí n.L.		*5:51*		*8:01*		*11:51*	*12:51*	*13:51*	*14:51*	*15:51*	*16:51*	*17:51*	31 18:51	*19:51*	*20:51*											
431	Krupka,sídliště	odj.	5:48	6:49	7:46	9:49	11:49	12:49	13:49	14:49	15:49	16:49	17:48	18:48	19:48	20:48	23:00	6:48	8:48	10:48	12:48	14:48	16:48	18:48	20:48	23:00
431	Krupka,U plovárny		5:49	6:50	7:47	9:50	11:50	12:50	13:50	14:50	15:50	16:50	17:49	18:49	19:49	20:49	23:01	6:49	8:49	10:49	12:49	14:49	16:49	18:49	20:49	23:01
431	Krupka,škola		5:51	6:52	7:49	9:52	11:52	12:52	13:52	14:52	15:52	16:52	17:51	18:51	19:51	20:51	23:02	6:51	8:51	10:51	12:51	14:51	16:51	18:51	20:51	23:02
431	**Krupka,Vrchoslav,Hor.nám.**		**5:52**	**6:53**	**7:50**	**9:53**	**11:53**	**12:53**	**13:53**	**14:53**	**15:53**	**16:53**	**17:52**	**18:52**	**19:52**	**20:52**	**23:03**	**6:52**	**8:52**	**10:52**	**12:52**	**14:52**	**16:52**	**18:52**	**20:52**	**23:03**
431	**Krupka,Vrchoslav,točna**	**příj.**	**5:54**	**6:55**	**7:52**	**9:55**	**11:55**	**12:55**	**13:55**	**14:55**	**15:55**	**16:55**	**17:54**	**18:54**	**19:54**	**20:54**		**6:54**	**8:54**	**10:54**	**12:54**	**14:54**	**16:54**	**18:54**	**20:54**	

Poznámky

⇨ spoje navazující na linku 483

⌇ spoj jede po jiné trase

Všechny spoje zajišťuje nízkopodlažní vozidlo.

⚒ jede v pracovních dnech

⑥ jede v sobotu

† jede v neděli a ve státem uznávané svátky

24 nejede 24.12.

25 nejede 25.12. a 1.1.

31 nejede 31.12.

Linka č. 582483 Teplice-Krupka,Vrchoslav

Všeobecné informace: 724 891 823, Centrální dispečink DÚK: 475 657 657, aktuální odjezdy: tabule.dopravauk.cz;
aktuální poloha spoje: provoz.dopravauk.cz; připomínky a stížnosti: podnety@dopravauk.cz

Přepravu zajišťuje: Doprava Teplice s.r.o., Lacinova 1366/10, 274 01 Slaný, info.teplice@icomtransport.cz

Na lince platí jednotný tarif a smluvní přepravní podmínky Dopravy Ústeckého kraje. Informace jsou k dispozici ve vozidlech na lince.

Graf.: T101,T201

483 Krupka,Vrchoslav-Teplice

DOPRAVA ÚSTECKÉHO KRAJE

Platí od 15.12.2024 do 13.12.2025

Zóna	ZASTÁVKA		PRACOVNÍ DNY															SOBOTA + NEDĚLE								
			102 ⚒	104 ⚒	106 ⚒	108 ⚒	110 ⚒	112 ⚒	114 ⚒	116 ⚒	118 ⚒	120 ⚒	122 ⚒	124 ⚒	126 ⚒	128 ⚒	130 ⚒31	132 ⚒31	202 ⑥†25	204 ⑥†25	206 ⑥†	208 ⑥†	210 ⑥†	212 ⑥†	214 ⑥†	216 ⑥†24	218 ⑥†24
431	**Krupka,Vrchoslav,točna**	**odj.**			**5:57**	**6:57**	**7:57**	**9:57**	**11:57**	**12:57**	**13:57**	**14:57**	**15:57**	**17:00**	**18:00**	**19:00**	**20:01**	**21:01**		**7:01**	**9:00**	**11:00**	**13:00**	**15:00**	**17:00**	**19:01**	**21:01**
431	**Krupka,Vrchoslav,Hor.nám.**		**4:37**	**5:02**	**5:59**	**6:59**	**7:59**	**9:59**	**11:59**	**12:59**	**13:59**	**14:59**	**15:59**	**17:02**	**18:02**	**19:02**	**20:03**	**21:03**	**5:03**	**7:03**	**9:02**	**11:02**	**13:02**	**15:02**	**17:02**	**19:03**	**21:03**
431	Krupka,škola		4:38	5:03	6:01	7:01	8:01	10:01	12:01	13:01	14:01	15:01	16:01	17:03	18:03	19:03	20:04	21:04	5:04	7:04	9:03	11:03	13:03	15:03	17:03	19:04	21:04
431	Krupka,U plovárny		4:39	5:04	6:02	7:02	8:02	10:02	12:02	13:02	14:02	15:02	16:02	17:04	18:04	19:04	20:05	21:05	5:05	7:05	9:04	11:04	13:04	15:04	17:04	19:05	21:05
431	Krupka,sídliště	příj.	4:40	5:05	6:03	7:03	8:03	10:03	12:03	13:03	14:03	15:03	16:03	17:05	18:05	19:05	20:06	21:06	5:06	7:06	9:05	11:05	13:05	15:05	17:05	19:06	21:06
	⇨ 458 Ústí n.L.		*4:46*																								
431	Krupka,sídliště	odj.	4:40	5:05	6:03	7:03	8:03	10:03	12:03	13:03	14:03	15:03	16:03	17:05	18:05	19:05	20:06	21:06	5:06	7:06	9:05	11:05	13:05	15:05	17:05	19:06	21:06
431	Krupka,stadion		4:41	5:06	6:04	7:04	8:04	10:04	12:04	13:04	14:04	15:04	16:04	17:06	18:06	19:06	20:07	21:07	5:07	7:07	9:06	11:06	13:06	15:06	17:06	19:07	21:07
401	Teplice,Sobědruhy,Rudné doly		⌇	⌇	⌇	⌇	⌇	⌇	⌇	⌇	14:07	⌇	⌇	⌇	⌇	⌇	⌇	⌇	⌇	⌇	⌇	⌇	⌇	⌇	⌇	⌇	⌇
401	Teplice,Sobědruhy		4:44	5:09	6:07	7:07	8:07	10:07	12:07	13:07	⌇	15:07	16:07	17:09	18:09	19:09	20:10	21:10	5:10	7:10	9:09	11:09	13:09	15:09	17:09	19:10	21:10
401	Teplice,Sobědruhy,nám.		4:45	5:10	6:08	7:08	8:08	10:08	12:08	13:08	14:08	15:08	16:08	17:10	18:10	19:10	20:11	21:11	5:11	7:11	9:10	11:10	13:10	15:10	17:10	19:11	21:11
401	Teplice,Trnovany,Bohosudovská		4:47	5:12	6:11	7:11	8:11	10:11	12:11	13:11	14:11	15:11	16:11	17:12	18:12	19:12	20:13	21:13	5:13	7:13	9:12	11:12	13:12	15:12	17:12	19:13	21:13
401	Teplice,Trnovany,Pluto		4:48	5:13	6:12	7:12	8:12	10:12	12:12	13:12	14:12	15:12	16:12	17:13	18:13	19:13	20:14	21:14	5:14	7:14	9:13	11:13	13:13	15:13	17:13	19:14	21:14
401	Teplice,Trnovany		4:49	5:14	6:14	7:14	8:14	10:14	12:14	13:14	14:14	15:14	16:14	17:14	18:14	19:14	20:15	21:15	5:15	7:15	9:14	11:14	13:14	15:14	17:14	19:15	21:15
401	Teplice,Trnovany,Policie ČR		4:51	5:16	6:16	7:16	8:16	10:16	12:16	13:16	14:16	15:16	16:16	17:16	18:16	19:16	20:17	21:17	5:17	7:17	9:16	11:16	13:16	15:16	17:16	19:17	21:17
401	**Teplice,Hlavní nádraží**		**4:54**	**5:19**	**6:19**	**7:19**	**8:19**	**10:19**	**12:19**	**13:19**	**14:19**	**15:19**	**16:19**	**17:19**	**18:19**	**19:19**	**20:19**	**21:19**	**5:19**	**7:19**	**9:19**	**11:19**	**13:19**	**15:19**	**17:19**	**19:19**	**21:19**
401	**Teplice,Benešovo náměstí**	**příj.**		**5:22**	**6:23**	**7:23**	**8:23**	**10:23**	**12:23**	**13:23**	**14:23**	**15:23**	**16:23**	**17:22**	**18:22**	**19:22**	**20:22**	**21:22**	**5:22**	**7:22**		**11:22**		**15:22**		**19:22**	**21:22**

Poznámky

⇨ spoje navazující na linku 483

⌇ spoj jede po jiné trase

Všechny spoje zajišťuje nízkopodlažní vozidlo.

⚒ jede v pracovních dnech

⑥ jede v sobotu

† jede v neděli a ve státem uznávané svátky

24 nejede 24.12.

25 nejede 25.12. a 1.1.

31 nejede 31.12.

Linka č. 582483 Krupka,Vrchoslav-Teplice
Všeobecné informace: 724 891 823, Centrální dispečink DÚK: 475 657 657, aktuální odjezdy: tabule.dopravauk.cz;
aktuální poloha spoje: provoz.dopravauk.cz; připomínky a stížnosti: podnety@dopravauk.cz
Přepravu zajišťuje: Doprava Teplice s.r.o., Lacinova 1366/10, 274 01 Slaný, info.teplice@icomtransport.cz
Na lince platí jednotný tarif a smluvní přepravní podmínky Dopravy Ústeckého kraje. Informace jsou k dispozici ve vozidlech na lince.

Graf.: T101,T201

484 Osek-Duchcov-Teplice-Krupka,Fojtovice

DOPRAVA ÚSTECKÉHO KRAJE

Platí od 15.12.2024 do 13.12.2025

Zóna	ZASTÁVKA	PRACOVNÍ DNY																	SOBOTA + NEDĚLE											
		101 ⚒	103 ⚒	105 ⚒	107 ⚒	109 ⚒5-5	111 ⚒	113 ⚒	115 ⚒	117 ⚒4-5	119 ⚒5-5	121 ⚒	123 ⚒	125 ⚒	127 ⚒	129 ⚒	131 ⚒3-1	133 ⚒3-1	201 ⑥†2-5	203 ⑥†2-5	205 ⑥† 🚲	207 ⑥†	209 ⑥† 🚲	211 ⑥† 🚲	213 ⑥†	215 ⑥†	217 ⑥†	219 ⑥†	221 ⑥†2-4	223 ⑥†2-4
443	**Osek,Národní dům** odj.					**7:30**					**13:17**																			
443	Osek,nám.					7:32					13:19																			
443	Osek,Zbrojnice					7:33					13:20																			
443	Osek,Kolonie					7:35					13:22																			
448	Háj u Duchcova,Dolní Háj rozc.					7:37					13:24																			
448	Háj u Duchcova,Dolní Háj žel.zast.					7:38					13:25																			
411	Duchcov,koupaliště					|					|																		
411	**Duchcov,nem.**	**4:31**	**5:31**	**6:45**		**7:42**	**9:29**		**12:29**	**13:29**	**13:29**	**14:29**	**15:29**	**16:29**	**17:31**	**18:31**						**10:02**			**14:02**			**18:05**		
411	Duchcov,Osecká	4:33	5:33	6:47		7:44	9:31		12:31	13:31	13:31	14:31	15:31	16:31	17:33	18:33						10:04			14:04			18:06		
411	Duchcov,kino	4:35	5:35	6:49		7:46	9:33		12:33	13:33	13:33	14:33	15:33	16:33	17:35	18:35						10:06			14:06			18:08		
411	Duchcov,Želenská	4:36	5:36	6:50		7:47	9:34		12:34	13:34	13:34	14:34	15:34	16:34	17:36	18:36						10:07			14:07			18:09		
493	Zabrušany,rozc.	4:37	5:37	6:51		7:48	9:35		12:35	13:35	13:35	14:35	15:35	16:35	17:37	18:37						10:08			14:08			18:10		
493	Zabrušany,Želénky	4:39	5:39	6:53		7:50	9:37		12:37	13:37	13:37	14:37	15:37	16:37	17:39	18:39						10:10			14:10			18:11		
493	Zabrušany,ObÚ	4:41	5:41	6:55		7:52	9:39		12:39	13:39	13:39	14:39	15:39	16:39	17:41	18:41						10:12			14:12			18:13		
493	Zabrušany,Všechlapy	4:42	5:42	6:56		7:53	9:40		12:40	13:40	13:40	14:40	15:40	16:40	17:42	18:42						10:13			14:13			18:14		
493	Zabrušany,Štěrbina	4:44	5:44	6:58		7:55	9:42		12:42	13:42	13:42	14:42	15:42	16:42	17:44	18:44						10:15			14:15			18:16		
493	Zabrušany,Straky	4:46	5:46	7:00		7:57	9:44		12:44	13:44	13:44	14:44	15:44	16:44	17:46	18:46						10:17			14:17			18:18		
401	Teplice,Novoveská přij.	4:51	5:51	7:05		8:02	9:49		12:49	13:49	13:49	14:49	15:49	16:49	17:51	18:51						10:22			14:22			18:23		
401	Teplice,Novoveská odj.	4:51	5:51	7:09		8:02	9:49		12:49	13:49	13:49	14:49	15:49	16:49	17:51	18:51						10:22			14:22			18:23		
401	Teplice,Bílá cesta	4:53	5:53	7:11		8:04	9:51		12:51	13:51	13:51	14:51	15:51	16:51	17:53	18:53						10:24			14:24			18:25		
401	Teplice,Bystřanská u přejezdu	4:55	5:55	7:13		8:06	9:53		12:53	13:53	13:53	14:53	15:53	16:53	17:55	18:55						10:26			14:26			18:27		
401	Teplice,Valy	4:56	5:56	7:14		8:07	9:54		12:54	13:54	13:54	14:54	15:54	16:54	17:56	18:56						10:27			14:27			18:28		
401	Teplice,divadlo	4:58	5:58	7:17		8:10	9:57		12:57	13:57	13:57	14:57	15:57	16:57	17:58	18:58						10:29			14:29			18:30		
401	**Teplice,Benešovo náměstí**	**5:00**	**6:00**	**7:20**	**8:00**	**8:13**	**10:00**	**12:00**	**13:00**	**14:00**	**14:00**	**15:00**	**16:00**	**17:00**	**18:00**	**19:00**	**20:01**	**21:29**	**5:29**	**7:29**	**9:03**	**10:31**	**11:03**	**13:03**	**14:31**	**15:03**	**17:03**	**18:32**	**19:29**	**21:29**
401	Teplice,Hlavní nádraží přij.	5:02	6:02	7:22	8:02	8:15	10:02	12:02	13:02	14:02	14:02	15:02	16:02	17:02	18:02	19:02	20:02	21:30	5:30	7:30	9:05	10:33	11:05	13:05	14:33	15:05	17:05	18:33	19:30	21:30
	⇨ U3 Děčín	*5:09*	*6:09*		*8:09*		*10:09*	*12:09*	*13:09*	*14:09*	*14:09*	*15:09*	*16:09*	*17:09*	*18:09*	*19:09*														
	⇨ R15 Praha																					*10:51*			*14:51*			*18:51*		
401	Teplice,Hlavní nádraží odj.	5:02	6:02	7:22	8:02		10:02	12:02	13:02	14:02	14:02	15:02	16:02	17:02	18:02		20:02	21:30	5:30	7:30	9:05		11:05	13:05		15:05	17:05		19:30	21:30
401	Teplice,Trnovany,Policie ČR	5:04	6:05	7:25	8:05		10:05	12:05	13:05	14:05	14:05	15:05	16:05	17:04	18:04		20:04	21:32	5:32	7:32	9:07		11:07	13:07		15:07	17:07		19:32	21:32
401	Teplice,Trnovany	5:06	6:07	7:27	8:07		10:07	12:07	13:07	14:07	14:07	15:07	16:07	17:06	18:06		20:06	21:34	5:34	7:34	9:09		11:09	13:09		15:09	17:09		19:34	21:34
401	Teplice,Trnovany,čerp.st.	5:07	6:09	7:29	8:09		10:09	12:09	13:09	14:09	14:09	15:09	16:09	17:07	18:07		20:07	21:35	5:35	7:35	9:10		11:10	13:10		15:10	17:10		19:35	21:35
401	Srbice	5:09	6:12	⌇	⌇		⌇	⌇	⌇	⌇	⌇	⌇	⌇	⌇	⌇		⌇	21:37	5:37	⌇	⌇		⌇	⌇		⌇	⌇		⌇	21:37
401	Teplice,Olympia přij.	⌇	⌇	7:33	8:13		10:13	12:13	13:13	14:13	14:13	15:13	16:13	17:11	18:11		20:10	⌇	⌇	7:38	9:14		11:14	13:14		15:14	17:14		19:38	⌇
	⇨ 454 Chuderov																				*9:20*		*11:20*	*13:20*		*15:20*	2-4 17:20			
401	Teplice,Olympia odj.	⌇	⌇	7:33	8:13		10:13	12:13	13:13	14:13	14:13	15:13	16:13	17:11	18:11		20:10	⌇	⌇	7:38	9:14		11:14	13:14		15:14	17:14		19:38	⌇
431	Krupka,prům.zóna I	5:11	6:14	7:37	⌇		⌇	⌇	13:17	14:17	14:17	15:17	16:17	17:14	18:14		⌇	21:39	5:39	⌇	⌇		⌇	⌇		⌇	⌇		⌇	21:39
431	Krupka,ke Kateřině	5:13	6:17	⌇	⌇		⌇	⌇	13:20	14:20	14:20	⌇	⌇	17:16	18:16		⌇	21:41	5:41	⌇	⌇		⌇	⌇		⌇	⌇		⌇	21:41
431	Krupka,prům.zóna III	5:15	6:19	⌇	⌇		⌇	⌇	13:22	14:22	14:22	⌇	⌇	17:18	18:18		⌇	21:43	5:43	⌇	⌇		⌇	⌇		⌇	⌇		⌇	21:43
431	Krupka,ke Kateřině	|	|	⌇	⌇		⌇	⌇	|	|	|	⌇	⌇	|	|		⌇	|	⌇	⌇		⌇	⌇		⌇	⌇		⌇	|
431	Krupka,rozc.	5:17	6:21	7:40	8:16		10:16	12:16	13:24	14:24	14:24	15:20	16:20	17:20	18:20		20:13	21:45	5:45	7:41	9:17		11:17	13:17		15:17	17:17		19:41	21:45
431	Krupka,prům.zóna II	5:18	6:22	7:41	8:17		10:17	12:17	13:25	14:25	14:25	15:21	16:21	17:21	18:21		20:14	21:46	5:46	7:42	9:18		11:18	13:18		15:18	17:18		19:42	21:46
431	Krupka,Bohosudov,žel.st. přij.	5:19	6:23	7:42	8:18		10:18	12:18	13:26	14:26	14:26	15:22	16:22	17:22	18:22		20:15	21:47	5:47	7:43	9:19		11:19	13:19		15:19	17:19		19:43	21:47
431	Krupka,Bohosudov,žel.st. odj.	5:19	6:23	7:42	8:18		10:18	12:18	13:26	14:26	14:26	15:22	16:22	17:22	18:22		20:15	21:47	5:47	7:43	9:19		11:19	13:19		15:19	17:19		19:43	21:47
431	Krupka,Bohosudov,Dlouhá	5:21	6:25	7:44	8:20		10:20	12:20	13:28	14:28	14:28	15:24	16:24	17:24	18:24		20:17	21:49	5:49	7:45	9:21		11:21	13:21		15:21	17:21		19:45	21:49
431	Krupka,Bohosudov,MěÚ	5:22	6:27	7:46	8:22		10:22	12:22	13:30	14:30	14:30	15:26	16:26	17:25	18:25		20:18	21:50	5:50	7:46	9:22		11:22	13:22		15:22	17:22		19:46	21:50
431	Krupka,U plovárny	5:24	6:29	7:48	8:24		10:24	12:24	13:32	14:32	14:32	15:28	16:28	17:27	18:27		20:20	21:52	5:52	7:48	9:24		11:24	13:24		15:24	17:24		19:48	21:52
431	Krupka,škola	5:26	6:31	7:50	8:26		10:26	12:26	13:34	14:34	14:34	15:30	16:30	17:29	18:29		20:22	21:54	5:54	7:50	9:26		11:26	13:26		15:26	17:26		19:50	21:54
431	**Krupka,muzeum**	**5:27**	**6:32**	**7:51**	**8:27**		**10:27**	**12:27**	**13:35**	**14:35**	**14:35**	**15:31**	**16:31**	**17:30**	**18:30**		**20:23**	**21:55**	**5:55**	**7:51**	**9:27**		**11:27**	**13:27**		**15:27**	**17:27**		**19:51**	**21:55**
431	Krupka,Husitská	5:28	6:33	7:52	8:28		10:28	12:28	13:36	14:36	14:36	15:32	16:32	17:31	18:31		20:24	21:56	5:56	7:52	9:28		11:28	13:28		15:28	17:28		19:52	21:56
431	Krupka,Hornická stezka		6:34		8:29		10:29	12:29		14:37	14:37		16:33		18:32		20:25						9:29			11:29	13:29		15:29	17:29			
431	Krupka,zahr.kolonie		6:35		8:30		10:30	12:30		14:38	14:38		16:34		18:33		20:26						9:30			11:30	13:30		15:30	17:30			
431	Krupka,štola Starý Martin		6:37		8:32		10:32	12:32		14:40	14:40		16:36		18:35		20:28						9:32			11:32	13:32		15:32	17:32			
432	Krupka,Horní Krupka,host.		6:40		8:35		10:35	12:35		14:43	14:43		16:39		18:38		20:31						9:35			11:35	13:35		15:35	17:35			
432	Krupka,Horní Krupka		6:41		8:36		10:36	12:36		14:44	14:44		16:40		18:39		20:32						9:36			11:36	13:36		15:36	17:36			
432	Krupka,Fojtovice,Komáří vížka		6:43		8:38		10:38	12:38		14:46	14:46		16:42		18:41		20:34						9:38			11:38	13:38		15:38	17:38			
432	**Krupka,Fojtovice** přij.		**6:45**		**8:40**		**10:40**	**12:40**		**14:48**	**14:48**		**16:44**		**18:43**		**20:36**						**9:40**			**11:40**	**13:40**		**15:40**	**17:40**			

Poznámky

⇨ spoje navazující na linku 484

| spoj zastávkou projíždí

⌇ spoj jede po jiné trase

Všechny spoje zajišťuje nízkopodlažní vozidlo.

⚒ jede v pracovních dnech

⑥ jede v sobotu

† jede v neděli a ve státem uznávané svátky

2-4 nejede 24.12.

2-5 nejede 25.12. a 1.1.

3-1 nejede 31.12.

4-5 jede od 23.12. do 3.1., 31.1., od 24.2. do 2.3., 17.4., od 28.6. do 31.8., 27.10. a 29.10.

5-5 nejede od 23.12. do 3.1., 31.1., od 24.2. do 2.3., 17.4., od 28.6. do 31.8., 27.10. a 29.10.

🚲 spoj přepravuje jízdní kola od 18.4.2025 do 28.9.2025, nejvýše 20 kol, na část míst je možná rezervace pro jízdní kolo pouze v aplikaci DÚKapka

Linka č. 582484 Osek-Duchcov-Teplice-Krupka,Fojtovice
Všeobecné informace: 724 891 823, Centrální dispečink DÚK: 475 657 657, aktuální odjezdy: tabule.dopravauk.cz;
aktuální poloha spoje: provoz.dopravauk.cz; připomínky a stížnosti: podnety@dopravauk.cz
Přepravu zajišťuje: Doprava Teplice s.r.o., Lacinova 1366/10, 274 01 Slaný, info.teplice@icomtransport.cz
Na lince platí jednotný tarif a smluvní přepravní podmínky Dopravy Ústeckého kraje. Informace jsou k dispozici ve vozidlech na lince.

Graf.: T101,T201

484 Krupka,Fojtovice-Teplice-Duchcov-Osek

DOPRAVA ÚSTECKÉHO KRAJE

Platí od 15.12.2024 do 13.12.2025

Zóna	ZASTÁVKA	PRACOVNÍ DNY																			SOBOTA + NEDĚLE												
		102 ⚒	104 ⚒	106 ⚒4.5	108 ⚒5.5	110 ⚒	112 ⚒	114 ⚒	116 ⚒4.5	118 ⚒5.5	140 ⚒5.5	120 ⚒5.5	122 ⚒	124 ⚒	126 ⚒	128 ⚒	130 ⚒	132 ⚒	134 ⚒	136 ⚒3.1	138 ⚒3.1	202 ⑥†2.5	204 ⑥†2.5	206 ⑥†	208 ⑥† 🚲	210 ⑥† 🚲	212 ⑥†	214 ⑥† 🚲	216 ⑥†	218 ⑥†	220 ⑥†	222 ⑥†2.4	224 ⑥†2.4
432	**Krupka,Fojtovice** odj.		**5:06**			**6:50**		**9:14**	**11:14**	**11:14**			**13:06**		**15:12**		**17:11**		**19:20**	**21:22**					**10:13**	**12:13**		**14:13**	**16:13**		**18:16**		
432	Krupka,Fojtovice,Komáří vížka		5:08			6:52		9:16	11:16	11:16			13:08		15:14		17:13		19:22	21:24					10:15	12:15		14:15	16:15		18:18		
432	Krupka,Horní Krupka		5:10			6:54		9:18	11:18	11:18			13:10		15:16		17:15		19:24	21:26					10:17	12:17		14:17	16:17		18:20		
432	Krupka,Horní Krupka,host.		5:11			6:55		9:19	11:19	11:19			13:11		15:17		17:16		19:25	21:27					10:18	12:18		14:18	16:18		18:21		
431	Krupka,štola Starý Martin		5:13			6:57		9:21	11:21	11:21			13:13		15:19		17:18		19:27	21:29					10:20	12:20		14:20	16:20		18:23		
431	Krupka,zahr.kolonie		5:15			6:59		9:23	11:23	11:23			13:15		15:21		17:20		19:29	21:31					10:22	12:22		14:22	16:22		18:25		
431	Krupka,Hornická stezka		5:16			7:00		9:24	11:24	11:24			13:16		15:22		17:21		19:30	21:32					10:23	12:23		14:23	16:23		18:26		
431	Krupka,Husitská		5:17	6:12	6:12	7:01	8:25	9:25	11:25	11:25			13:17	14:17	15:23	16:23	17:22	18:22	19:31	21:33	22:00	5:58	8:02		10:24	12:24		14:24	16:24		18:27	19:53	21:59
431	**Krupka,muzeum**		**5:18**	**6:13**	**6:13**	**7:02**	**8:26**	**9:26**	**11:26**	**11:26**			**13:18**	**14:18**	**15:24**	**16:24**	**17:23**	**18:23**	**19:32**	**21:34**	**22:01**	**5:59**	**8:03**		**10:25**	**12:25**		**14:25**	**16:25**		**18:28**	**19:54**	**22:00**
431	Krupka,škola		5:20	6:15	6:15	7:04	8:28	9:28	11:28	11:28			13:20	14:20	15:26	16:26	17:25	18:25	19:34	21:36	22:03	6:01	8:05		10:27	12:27		14:27	16:27		18:30	19:56	22:02
431	Krupka,U plovárny		5:21	6:16	6:16	7:05	8:29	9:29	11:29	11:29			13:21	14:21	15:27	16:27	17:26	18:26	19:35	21:37	22:04	6:02	8:06		10:28	12:28		14:28	16:28		18:31	19:57	22:03
431	Krupka,Bohosudov,MěÚ příj.		5:23	6:18	6:18	7:07	8:31	9:31	11:31	11:31			13:23	14:23	15:29	16:29	17:28	18:28	19:36	21:38	22:05	6:03	8:07		10:30	12:30		14:30	16:30		18:32	19:58	22:04
431	Krupka,Bohosudov,MěÚ odj.		5:23	6:18	6:18	7:11	8:31	9:31	11:31	11:31			13:23	14:23	15:29	16:29	17:28	18:28	19:36	21:38	22:05	6:03	8:07		10:30	12:30		14:30	16:30		18:32	19:58	22:04
431	Krupka,Bohosudov,Dlouhá		5:24	6:20	6:20	7:13	8:33	9:33	11:33	11:33			13:25	14:25	15:31	16:31	17:29	18:29	19:37	21:39	22:06	6:04	8:08		10:31	12:31		14:31	16:31		18:33	19:59	22:05
431	Krupka,Bohosudov,žel.st. příj.		5:26	6:22	6:22	7:15	8:35	9:35	11:35	11:35			13:27	14:27	15:33	16:33	17:31	18:31	19:39	21:41	22:08	6:06	8:10		10:33	12:33		14:33	16:33		18:35	20:01	22:07
	⇨ U1 Děčín		*5:42*	*6:42*	*6:42*		*8:42*	*9:42*	*11:42*	*11:42*			*13:42*	*14:42*	*15:42*	*16:42*	*17:42*	*18:42*	*19:42*	*21:42*					*10:42*	*12:42*		*14:42*	*16:42*		*18:42*		
431	Krupka,Bohosudov,žel.st. odj.		5:26	6:22	6:22	7:15	8:35	9:35	11:35	11:35			13:27	14:27	15:33	16:33	17:31	18:31	19:39	21:41	22:08	6:06	8:10		10:33	12:33		14:33	16:33		18:35	20:01	22:07
431	Krupka,prům.zóna II		5:27	6:24	6:24	7:17	8:37	9:37	11:37	11:37			13:29	14:29	15:35	16:35	17:32	18:32	19:40	21:42	22:09	6:07	8:11		10:34	12:34		14:34	16:34		18:36	20:02	22:08
431	Krupka,rozc.		|	|	|	7:18	8:38	9:38	11:38	11:38			|	|	15:36	16:36	|	|	19:41	21:43	22:10	|	8:12		10:35	12:35		14:35	16:35		18:37	20:03	22:09
431	Krupka,ke Kateřině		5:28	6:25	6:25	⌇	⌇	⌇	⌇	⌇			13:30	14:30	⌇	⌇	17:33	18:33	⌇	⌇	⌇	6:08	⌇		⌇	⌇		⌇	⌇		⌇	⌇	⌇
431	Krupka,prům.zóna III		5:30	6:28	6:28	⌇	⌇	⌇	⌇	⌇			13:33	14:33	⌇	⌇	17:35	18:35	⌇	⌇	⌇	6:10	⌇		⌇	⌇		⌇	⌇		⌇	⌇	⌇
431	Krupka,ke Kateřině		5:32	6:30	6:30	⌇	⌇	⌇	⌇	⌇			13:35	14:35	⌇	⌇	17:37	18:37	⌇	⌇	⌇	6:12	⌇		⌇	⌇		⌇	⌇		⌇	⌇	⌇
431	Krupka,prům.zóna I příj.		5:34	6:33	6:33	⌇	⌇	⌇	⌇	⌇			13:38	14:38	15:38	16:38	17:39	18:39	⌇	⌇	22:12	6:14	⌇		⌇	⌇		⌇	⌇		⌇	⌇	⌇
431	Krupka,prům.zóna I odj.		5:34	6:33	6:33	⌇	⌇	⌇	⌇	⌇			13:38	14:38	15:38	16:38	17:39	18:39	⌇	⌇	22:15	6:14	⌇		⌇	⌇		⌇	⌇		⌇	⌇	⌇
401	Teplice,Olympia příj.		⌇	⌇	⌇	7:21	8:41	9:41	11:41	11:41			13:41	14:41	15:41	16:41	17:42	18:42	19:44	⌇	⌇	⌇	8:15		10:38	12:38		14:38	16:38		18:40	20:06	⌇
401	Teplice,Olympia odj.		⌇	⌇	⌇	7:21	8:41	9:41	11:41	11:41			13:41	14:41	15:41	16:41	17:42	18:42	19:44	⌇	⌇	⌇	8:15		10:38	12:38		14:38	16:38		18:40	20:06	⌇
401	Srbice		5:36	6:35	6:35	⌇	⌇	⌇	⌇	⌇			⌇	⌇	⌇	⌇	⌇	⌇	⌇	21:45	22:17	6:16	⌇		⌇	⌇		⌇	⌇		⌇	⌇	22:11
401	Teplice,Trnovany,čerp.st.		5:39	6:38	6:38	7:25	8:45	9:45	11:45	11:45			13:45	14:45	15:45	16:45	17:46	18:46	19:47	21:47	22:19	6:18	8:18		10:42	12:42		14:42	16:42		18:43	20:09	22:13
401	Teplice,Trnovany		5:40	6:40	6:40	7:27	8:47	9:47	11:47	11:47			13:47	14:47	15:47	16:47	17:47	18:47	19:48	21:48	22:20	6:19	8:19		10:43	12:43		14:43	16:43		18:44	20:10	22:14
401	Teplice,Trnovany,Policie ČR		5:42	6:42	6:42	7:29	8:49	9:49	11:49	11:49			13:49	14:49	15:49	16:49	17:49	18:49	19:50	21:50	22:22	6:21	8:21		10:45	12:45		14:45	16:45		18:46	20:12	22:16
401	Teplice,Hlavní nádraží příj.		5:45	6:45	6:45	7:32	8:52	9:52	11:52	11:52			13:52	14:52	15:52	16:52	17:52	18:52	19:52	21:52	22:24	6:23	8:23		10:48	12:48		14:48	16:48		18:48	20:14	22:18
	⇨ 480 Dubí																				*22:25*												
	⇨ 503 Bílina																	3.1 22:25															
401	Teplice,Hlavní nádraží odj.	4:55	5:45	6:45	6:45	7:32	8:52	9:52	11:52	11:52			13:52	14:52	15:52	16:52	17:52	18:52	19:52	21:52	22:24	6:23	8:23	9:20	10:48	12:48	13:20	14:48	16:48	17:20	18:48	20:14	22:18
401	**Teplice,Benešovo náměstí**	**4:58**	**5:48**	**6:49**	**6:49**	**7:36**	**8:56**	**9:56**	**11:56**	**11:56**			**13:56**	**14:56**	**15:56**	**16:56**	**17:55**	**18:55**	**19:55**	**21:55**	**22:27**	**6:26**	**8:26**	**9:23**	**10:51**	**12:51**	**13:23**	**14:51**	**16:51**	**17:23**	**18:51**	**20:17**	**22:21**
401	Teplice,divadlo	5:00	5:50	6:51	6:51		8:58		11:58	11:58			13:58	14:58	15:58	16:58	17:57	18:57						9:25			13:25			17:25			
401	Teplice,Valy	5:02	5:52	6:53	6:53		9:00		12:00	12:00			14:00	15:00	16:00	17:00	17:59	18:59						9:27			13:27			17:27			
401	Teplice,Bystřanská u přejezdu	5:03	5:53	6:55	6:55		9:02		12:02	12:02			14:02	15:02	16:02	17:01	18:00	19:00						9:28			13:28			17:28			
401	Teplice,Bílá cesta	5:05	5:55	6:57	6:57		9:04		12:04	12:04			14:04	15:04	16:04	17:03	18:02	19:02						9:30			13:30			17:30			
401	Teplice,Novoveská	5:07	5:57	6:59	6:59		9:06		12:06	12:06			14:06	15:06	16:06	17:05	18:04	19:04						9:32			13:32			17:32			
493	Zabrušany,Straky	5:11	6:01	7:03	7:03		9:10		12:10	12:10			14:10	15:10	16:10	17:09	18:08	19:08						9:36			13:36			17:36			
493	Zabrušany,Štěrbina	5:13	6:03	7:05	7:05		9:12		12:12	12:12			14:12	15:12	16:12	17:11	18:10	19:10						9:38			13:38			17:38			
493	Zabrušany,Všechlapy	5:15	6:05	7:07	7:07		9:14		12:14	12:14			14:14	15:14	16:14	17:13	18:12	19:12						9:40			13:40			17:40			
493	Zabrušany,ObÚ	5:16	6:06	7:08	7:08		9:15		12:15	12:15			14:15	15:15	16:15	17:14	18:13	19:13						9:41			13:41			17:41			
493	Zabrušany,Želénky	5:18	6:08	7:10	7:10		9:17		12:17	12:17			14:17	15:17	16:17	17:16	18:15	19:15						9:43			13:43			17:43			
493	Zabrušany,rozc.	5:19	6:09	7:11	7:11		9:18		12:18	12:18			14:18	15:18	16:18	17:17	18:16	19:16						9:44			13:44			17:44			
411	Duchcov,Želenská	5:21	6:11	7:13	7:13		9:20		12:20	12:20			14:20	15:20	16:20	17:19	18:18	19:18						9:46			13:46			17:46			
411	Duchcov,kino	5:23	6:13	7:15	7:15		9:22		12:22	12:22			14:22	15:22	16:22	17:21	18:20	19:20						9:48			13:48			17:48			
411	Duchcov,Osecká	5:24	6:14	7:16	7:16		9:23		12:23	12:23			14:23	15:23	16:23	17:22	18:21	19:21						9:49			13:49			17:49			
411	**Duchcov,nem.**	**5:25**	**6:15**	**7:17**	**7:18**		**9:24**		**12:24**	**12:25**			**14:24**	**15:24**	**16:24**	**17:23**	**18:22**	**19:22**						**9:50**			**13:50**			**17:50**			
411	Duchcov,koupaliště				7:19					12:26																								
448	Háj u Duchcova,Dolní Háj žel.zast.				7:21					12:28																								
443	**Osek,Národní dům**				⌇					⌇	**12:35**	**13:03**																						
443	Osek,nám.				⌇					⌇	12:37	13:05																						
443	Osek,Zbrojnice				⌇					⌇	12:38	13:06																						
443	Osek,Kolonie				⌇					⌇	12:40	13:08																						
448	Háj u Duchcova,Dolní Háj				7:22					12:29	12:42	13:10																						
448	Háj u Duchcova,ObÚ				7:24					12:31	12:44	13:12																						
442	Háj u Duchcova,Horní Háj				7:26					12:33	12:46	13:14																						
443	Osek,Tyršova				7:27					12:34	12:47	13:15																						
443	**Osek,Národní dům** příj.				**7:28**					**12:35**	**12:48**	**13:16**																						

Poznámky

⇨ spoje navazující na linku 484
| spoj zastávkou projíždí
⌇ spoj jede po jiné trase
Všechny spoje zajišťuje nízkopodlažní vozidlo.
⚒ jede v pracovních dnech

⑥ jede v sobotu
† jede v neděli a ve státem uznávané svátky
2.4 nejede 24.12.
2.5 nejede 25.12. a 1.1.
3.1 nejede 31.12.

4.5 jede od 23.12. do 3.1., 31.1., od 24.2. do 2.3., 17.4., od 28.6. do 31.8., 27.10. a 29.10.
5.5 nejede od 23.12. do 3.1., 31.1., od 24.2. do 2.3., 17.4., od 28.6. do 31.8., 27.10. a 29.10.
🚲 spoj přepravuje jízdní kola od 18.4.2025 do 28.9.2025, nejvýše 20 kol, na část míst je možná rezervace pro jízdní kolo pouze v aplikaci DÚKapka

Linka č. 582484 Krupka,Fojtovice-Teplice-Duchcov-Osek
Všeobecné informace: 724 891 823, Centrální dispečink DÚK: 475 657 657, aktuální odjezdy: tabule.dopravauk.cz;
aktuální poloha spoje: provoz.dopravauk.cz; připomínky a stížnosti: podnety@dopravauk.cz
Přepravu zajišťuje: Doprava Teplice s.r.o., Lacinova 1366/10, 274 01 Slaný, info.teplice@icomtransport.cz
Na lince platí jednotný tarif a smluvní přepravní podmínky Dopravy Ústeckého kraje. Informace jsou k dispozici ve vozidlech na lince.

490 Dubí-Teplice-Modlany,Kvítkov-Modlany

DOPRAVA ÚSTECKÉHO KRAJE

Platí od 15.12.2024 do 13.12.2025

Zóna	ZASTÁVKA	PRACOVNÍ DNY																								SOBOTA + NEDĚLE					
		101 ⚒	103 ⚒	105 ⚒	107 ⚒	109 ⚒	111 ⚒	113 ⚒	115 ⚒	117 ⚒	119 ⚒	121 ⚒	123 ⚒	125 ⚒	127 ⚒	129 ⚒	131 ⚒	133 ⚒	135 ⚒	137 ⚒	139 ⚒	141 ⚒	143 ⚒	145 ⚒	147 ⚒31	201 ⑥†	203 ⑥†	205 ⑥†	207 ⑥†	209 ⑥†	211 ⑥†24
421	**Dubí,Krušnohorská odj.**	**4:38**		**5:38**		**6:31**	**7:21**	**8:36**	**9:36**	**10:36**	**11:36**	**12:36**		**13:36**		**14:36**		**15:36**		**16:36**		**17:38**		**18:38**							
421	Dubí,Mstišov,Dvojhradí	4:41		5:41		6:34	7:24	8:39	9:39	10:39	11:39	12:39		13:39		14:39		15:39		16:39		17:41		18:41							
421	Dubí,Mstišov	|		|		|	|	|	|	|	|		|		|		|		|		|								
421	Dubí,Mstišov,Školní	4:43		5:43		6:36	7:26	8:41	9:41	10:41	11:41	12:41		13:41		14:41		15:41		16:41		17:43		18:43							
421	Dubí,Mstišov,nám.	4:44		5:44		6:37	7:27	8:42	9:42	10:42	11:42	12:42		13:42		14:42		15:42		16:42		17:44		18:44							
421	Dubí,Pozorka,nám.	4:46		5:46		6:39	7:29	8:44	9:44	10:44	11:44	12:44		13:44		14:44		15:44		16:44		17:46		18:46							
421	Dubí,Pozorka,sklárna	4:47		5:47		6:40	7:30	8:45	9:45	10:45	11:45	12:45		13:45		14:45		15:45		16:45		17:47		18:47							
421	Dubí,Pozorka,Lesní brána	4:48		5:48		6:42	7:32	8:47	9:47	10:47	11:47	12:47		13:47		14:47		15:47		16:47		17:48		18:48							
401	Teplice,Lesní brána nádr.	4:49		5:49		6:43	7:33	8:48	9:48	10:48	11:48	12:48		13:48		14:48		15:48		16:48		17:49		18:49							
401	Teplice,Dubská	4:50		5:50		6:44	7:34	8:49	9:49	10:49	11:49	12:49		13:49		14:49		15:49		16:49		17:50		18:50							
401	Teplice,Mánesovo nám.	4:52		5:52		6:47	7:37	8:52	9:52	10:52	11:52	12:52		13:52		14:52		15:52		16:52		17:52		18:52							
401	**Teplice,Benešovo náměstí**	⌇	**5:25**	⌇	**6:24**	⌇	⌇	⌇	⌇	⌇	⌇	⌇	**13:24**	⌇	**14:24**	⌇	**15:24**	⌇	**16:24**	⌇	**17:25**	⌇	**18:25**	⌇	**21:15**	**9:11**	**11:02**	**13:11**	**15:02**	**17:11**	**19:05**
401	**Teplice,Hlavní nádraží příj.**	**4:55**	**5:27**	**5:55**	**6:26**	**6:50**	**7:40**	**8:55**	**9:55**	**10:55**	**11:55**	**12:55**	**13:26**	**13:55**	**14:26**	**14:55**	**15:26**	**15:55**	**16:26**	**16:55**	**17:27**	**17:55**	**18:27**	**18:55**	**21:16**	**9:13**	**11:04**	**13:13**	**15:04**	**17:13**	**19:06**
	⇨ U51 Klášterec nad Ohří										*12:05*			*14:05*				*16:05*				*18:05*									
	⇨ R15 Cheb	*5:01*				*7:05*		*9:05*		*11:05*		*13:05*				*15:05*				*17:05*				*19:05*							
401	**Teplice,Hlavní nádraží odj.**	**4:55**	**5:27**	**5:55**	**6:26**	**6:50**	**7:40**	**8:55**	**9:55**	**10:55**	**11:55**	**12:55**	**13:26**	**13:55**	**14:26**	**14:55**	**15:26**	**15:55**	**16:26**	**16:55**	**17:27**	**17:55**	**18:27**	**18:55**	**21:16**	**9:13**	**11:04**	**13:13**	**15:04**	**17:13**	**19:06**
401	Teplice,Trnovany,Policie ČR	4:57	⌇	5:57	⌇	6:53	⌇	8:58	⌇	10:58	⌇	12:58	⌇	13:58	⌇	14:58	⌇	15:58	⌇	16:58	⌇	17:57	⌇	18:57	⌇	9:15	⌇	13:15	⌇	17:15	⌇
401	Teplice,Trnovany	4:59	⌇	5:59	⌇	6:55	⌇	9:00	⌇	11:00	⌇	13:00	⌇	14:00	⌇	15:00	⌇	16:00	⌇	17:00	⌇	17:59	⌇	18:59	⌇	9:17	⌇	13:17	⌇	17:17	⌇
401	Teplice,Trnovany,Modlanská	5:00	⌇	6:00	⌇	6:56	⌇	9:01	⌇	11:01	⌇	13:01	⌇	14:01	⌇	15:01	⌇	16:01	⌇	17:01	⌇	18:00	⌇	19:00	⌇	9:18	⌇	13:18	⌇	17:18	⌇
401	Teplice,Trnovany,Somet	5:01	⌇	6:01	⌇	6:57	⌇	9:02	⌇	11:02	⌇	13:02	⌇	14:02	⌇	15:02	⌇	16:02	⌇	17:02	⌇	18:01	⌇	19:01	⌇	9:19	⌇	13:19	⌇	17:19	⌇
401	Srbice,Staré Srbice	5:04	⌇	6:04	⌇	7:00	⌇	9:05	⌇	11:05	⌇	13:05	⌇	14:05	⌇	15:05	⌇	16:05	⌇	17:05	⌇	18:04	⌇	19:04	⌇	9:22	⌇	13:22	⌇	17:22	⌇
401	Teplice,Masarykova	⌇	5:29	⌇	6:28	⌇	7:42	⌇	9:57	⌇	11:57	⌇	13:28	⌇	14:28	⌇	15:28	⌇	16:28	⌇	17:29	⌇	18:29	⌇	21:17	⌇	11:06	⌇	15:06	⌇	19:07
401	Teplice,Jankovcova	⌇	5:30	⌇	6:29	⌇	7:43	⌇	9:58	⌇	11:58	⌇	13:29	⌇	14:29	⌇	15:29	⌇	16:29	⌇	17:30	⌇	18:30	⌇	21:18	⌇	11:07	⌇	15:07	⌇	19:08
401	Teplice,Plavecká hala	⌇	5:31	⌇	6:30	⌇	7:44	⌇	9:59	⌇	11:59	⌇	13:30	⌇	14:30	⌇	15:30	⌇	16:30	⌇	17:31	⌇	18:31	⌇	21:19	⌇	11:08	⌇	15:08	⌇	19:09
401	Teplice,Raisova	⌇	5:32	⌇	6:31	⌇	7:45	⌇	10:00	⌇	12:00	⌇	13:31	⌇	14:31	⌇	15:31	⌇	16:31	⌇	17:32	⌇	18:32	⌇	21:20	⌇	11:09	⌇	15:09	⌇	19:10
401	Teplice,Fráni Šrámka	⌇	5:33	⌇	6:33	⌇	7:47	⌇	10:02	⌇	12:02	⌇	13:33	⌇	14:33	⌇	15:33	⌇	16:33	⌇	17:33	⌇	18:33	⌇	21:21	⌇	11:10	⌇	15:10	⌇	19:11
401	Teplice,Panorama	⌇	5:34	⌇	6:34	⌇	7:48	⌇	10:03	⌇	12:03	⌇	13:34	⌇	14:34	⌇	15:34	⌇	16:34	⌇	17:34	⌇	18:34	⌇	21:22	⌇	11:11	⌇	15:11	⌇	19:12
433	Modlany,Drahkov	⌇	5:36	⌇	6:36	⌇	7:50	⌇	10:05	⌇	12:05	⌇	13:36	⌇	14:36	⌇	15:36	⌇	16:36	⌇	17:36	⌇	18:36	⌇	21:24	⌇	11:13	⌇	15:13	⌇	19:14
433	Modlany,Kvítkov,Za Kvítkovem	⌇	5:37	⌇	6:37	⌇	7:51	⌇	10:06	⌇	12:06	⌇	13:37	⌇	14:37	⌇	15:37	⌇	16:37	⌇	17:37	⌇	18:37	⌇	21:25	⌇	11:14	⌇	15:14	⌇	19:15
433	Modlany,Kvítkov	⌇	5:38	⌇	6:38	⌇	7:52	⌇	10:07	⌇	12:07	⌇	13:38	⌇	14:38	⌇	15:38	⌇	16:38	⌇	17:38	⌇	18:38	⌇	21:26	⌇	11:15	⌇	15:15	⌇	19:16
433	Modlany,Suché	⌇	5:40	⌇	6:40	⌇	7:54	⌇	10:09	⌇	12:09	⌇	13:40	⌇	14:40	⌇	15:40	⌇	16:40	⌇	17:40	⌇	18:40	⌇	21:28	⌇	11:17	⌇	15:17	⌇	19:18
433	Modlany,Věšťany	⌇	5:44	⌇	6:44	⌇	7:58	⌇	10:13	⌇	12:13	⌇	13:44	⌇	14:44	⌇	15:44	⌇	16:44	⌇	17:44	⌇	18:44	⌇	21:31	⌇	11:21	⌇	15:21	⌇	19:21
433	**Modlany,nám. příj.**	⌇	**5:46**	⌇	**6:46**	⌇	**8:00**	⌇	**10:15**	⌇	**12:15**	⌇	**13:46**	⌇	**14:46**	⌇	**15:46**	⌇	**16:46**	⌇	**17:46**	⌇	**18:46**	⌇	**21:33**	⌇	**11:23**	⌇	**15:23**	⌇	**19:23**
	⇨ 454 Chuderov																								*21:43*						
433	**Modlany,nám. odj.**	⌇		⌇	**6:46**	⌇		⌇		⌇		⌇	**13:46**	⌇	**14:46**	⌇	**15:46**	⌇	**16:46**	⌇	**17:46**	⌇	**18:46**	⌇		⌇	**11:23**	⌇	**15:23**	⌇	**19:23**
433	**Modlany příj.**	**5:06**		**6:06**	**6:47**	**7:02**		**9:07**		**11:07**		**13:07**	**13:47**	**14:07**	**14:47**	**15:07**	**15:47**	**16:07**	**16:47**	**17:07**	**17:47**	**18:06**	**18:47**	**19:06**		**9:24**	**11:24**	**13:24**	**15:24**	**17:24**	**19:24**
	⇨ 454 Chuderov					*7:11*				*11:17*		*13:12*		*14:17*		*15:17*		*16:17*		*17:17*		31 18:17		31 19:17		*9:27*	*11:27*	*13:27*	*15:27*	24 17:27	*19:27*
433	**Modlany odj.**	**5:06**		**6:06**				**9:07**		**11:07**														**19:06**							
433	**Modlany,nám. příj.**	**5:07**		**6:07**				**9:08**		**11:08**														**19:07**							

Poznámky

⇨ spoje navazující na linku 490
\| spoj zastávkou projíždí
⌇ spoj jede po jiné trase

Všechny spoje zajišťuje nízkopodlažní vozidlo.
⚒ jede v pracovních dnech
⑥ jede v sobotu

† jede v neděli a ve státem uznávané svátky
24 nejede 24.12.
31 nejede 31.12.

Linka č. 582490 Dubí-Teplice-Modlany,Kvítkov-Modlany
Všeobecné informace: 724 891 823, Centrální dispečink DÚK: 475 657 657, aktuální odjezdy: tabule.dopravauk.cz;
aktuální poloha spoje: provoz.dopravauk.cz; připomínky a stížnosti: podnety@dopravauk.cz
Přepravu zajišťuje: Doprava Teplice s.r.o., Lacinova 1366/10, 274 01 Slaný, info.teplice@icomtransport.cz
Na lince platí jednotný tarif a smluvní přepravní podmínky Dopravy Ústeckého kraje. Informace jsou k dispozici ve vozidlech na lince.

Graf.: T101,T201

490 Modlany-Modlany,Kvítkov-Teplice-Dubí

DOPRAVA ÚSTECKÉHO KRAJE

Platí od 15.12.2024 do 13.12.2025

Zóna	ZASTÁVKA	PRACOVNÍ DNY																								SOBOTA + NEDĚLE					
		102 ⚒	104 ⚒	106 ⚒	108 ⚒	110 ⚒	112 ⚒	114 ⚒	116 ⚒	118 ⚒	120 ⚒	122 ⚒	124 ⚒	126 ⚒	128 ⚒	130 ⚒	132 ⚒	134 ⚒	136 ⚒	138 ⚒	140 ⚒	142 ⚒	144 ⚒	146 ⚒	148 ⚒3.1	202 ⑥†	204 ⑥†	206 ⑥†	208 ⑥†	210 ⑥†2.4	212 ⑥†2.4
433	**Modlany,nám.** odj.	**4:46**		**5:46**				**8:46**		**10:46**		**12:46**																			
433	**Modlany** příj.	**4:47**		**5:47**				**8:47**		**10:47**		**12:47**																			
433	**Modlany** odj.	**4:47**		**5:47**		**6:50**	**7:03**	**8:47**		**10:47**		**12:47**	**13:07**	**13:47**	**14:07**	**14:47**	**15:07**	**15:47**	**16:07**	**16:47**	**17:07**	**17:47**	**18:07**	**18:47**		**10:31**	**12:31**	**14:31**	**16:31**	**18:31**	**20:31**
433	**Modlany,nám.** příj.	⌇		⌇		⌇	**7:04**	⌇		⌇		⌇	**13:08**	⌇	**14:08**	⌇	**15:08**	⌇	**16:08**	⌇	**17:08**	⌇	**18:08**	⌇		**10:32**	⌇	**14:32**	⌇	**18:32**	⌇
433	**Modlany,nám.** odj.	⌇	**5:08**	⌇	**6:08**	⌇	**7:04**	⌇	**9:38**	⌇	**11:38**	⌇	**13:08**	⌇	**14:08**	⌇	**15:08**	⌇	**16:08**	⌇	**17:08**	⌇	**18:08**	⌇	**21:35**	**10:32**	⌇	**14:32**	⌇	**18:32**	⌇
433	Modlany,Věšťany	⌇	5:10	⌇	6:10	⌇	7:06	⌇	9:40	⌇	11:40	⌇	13:10	⌇	14:10	⌇	15:10	⌇	16:10	⌇	17:10	⌇	18:10	⌇	21:37	10:34	⌇	14:34	⌇	18:34	⌇
433	Modlany,Suché	⌇	5:13	⌇	6:13	⌇	7:09	⌇	9:43	⌇	11:43	⌇	13:13	⌇	14:13	⌇	15:13	⌇	16:13	⌇	17:13	⌇	18:13	⌇	21:39	10:37	⌇	14:37	⌇	18:36	⌇
433	Modlany,Kvítkov	⌇	5:16	⌇	6:16	⌇	7:12	⌇	9:46	⌇	11:46	⌇	13:16	⌇	14:16	⌇	15:16	⌇	16:16	⌇	17:16	⌇	18:16	⌇	21:42	10:40	⌇	14:40	⌇	18:39	⌇
433	Modlany,Kvítkov,Za Kvítkovem	⌇	5:17	⌇	6:17	⌇	7:13	⌇	9:47	⌇	11:47	⌇	13:17	⌇	14:17	⌇	15:17	⌇	16:17	⌇	17:17	⌇	18:17	⌇	21:43	10:41	⌇	14:41	⌇	18:40	⌇
433	Modlany,Drahkov příj.	⌇	5:18	⌇	6:18	⌇	7:14	⌇	9:48	⌇	11:48	⌇	13:18	⌇	14:18	⌇	15:18	⌇	16:18	⌇	17:18	⌇	18:18	⌇	21:44	10:42	⌇	14:42	⌇	18:41	⌇
433	Modlany,Drahkov odj.	⌇	5:18	⌇	6:18	⌇	7:18	⌇	9:48	⌇	11:48	⌇	13:18	⌇	14:18	⌇	15:18	⌇	16:18	⌇	17:18	⌇	18:18	⌇	21:44	10:42	⌇	14:42	⌇	18:41	⌇
401	Teplice,Panorama	⌇	5:20	⌇	6:21	⌇	7:21	⌇	9:51	⌇	11:51	⌇	13:21	⌇	14:21	⌇	15:21	⌇	16:21	⌇	17:20	⌇	18:20	⌇	21:46	10:44	⌇	14:44	⌇	18:43	⌇
401	Teplice,Fráni Šrámka	⌇	5:21	⌇	6:22	⌇	7:22	⌇	9:52	⌇	11:52	⌇	13:22	⌇	14:22	⌇	15:22	⌇	16:22	⌇	17:21	⌇	18:21	⌇	21:47	10:45	⌇	14:45	⌇	18:44	⌇
401	Teplice,Raisova	⌇	5:22	⌇	6:23	⌇	7:23	⌇	9:53	⌇	11:53	⌇	13:23	⌇	14:23	⌇	15:23	⌇	16:23	⌇	17:22	⌇	18:22	⌇	21:48	10:46	⌇	14:46	⌇	18:45	⌇
401	Teplice,Plavecká hala	⌇	5:24	⌇	6:25	⌇	7:25	⌇	9:55	⌇	11:55	⌇	13:25	⌇	14:25	⌇	15:25	⌇	16:25	⌇	17:24	⌇	18:24	⌇	21:49	10:48	⌇	14:48	⌇	18:46	⌇
401	Teplice,Jankovcova	⌇	5:25	⌇	6:26	⌇	7:26	⌇	9:56	⌇	11:56	⌇	13:26	⌇	14:26	⌇	15:26	⌇	16:26	⌇	17:25	⌇	18:25	⌇	21:50	10:49	⌇	14:49	⌇	18:47	⌇
401	Teplice,Masarykova	⌇	5:26	⌇	6:28	⌇	7:28	⌇	9:58	⌇	11:58	⌇	13:28	⌇	14:28	⌇	15:28	⌇	16:28	⌇	17:26	⌇	18:26	⌇	21:51	10:50	⌇	14:50	⌇	18:48	⌇
401	Teplice,Hotel de Saxe	⌇	5:27	⌇	6:29	⌇	⌇	⌇	⌇	⌇	⌇	⌇	13:29	⌇	14:29	⌇	15:29	⌇	16:29	⌇	17:27	⌇	18:27	⌇	⌇	⌇	⌇	⌇	⌇	⌇	⌇
401	Srbice,Staré Srbice	4:49	⌇	5:49	⌇	6:52	⌇	8:49	⌇	10:49	⌇	12:49	⌇	13:49	⌇	14:49	⌇	15:49	⌇	16:49	⌇	17:49	⌇	18:49	⌇	⌇	12:33	⌇	16:33	⌇	20:33
401	Teplice,Trnovany,Somet	4:52	⌇	5:52	⌇	6:55	⌇	8:52	⌇	10:52	⌇	12:52	⌇	13:52	⌇	14:52	⌇	15:52	⌇	16:52	⌇	17:52	⌇	18:52	⌇	⌇	12:36	⌇	16:36	⌇	20:36
401	Teplice,Trnovany,Modlanská	4:53	⌇	5:53	⌇	6:56	⌇	8:53	⌇	10:53	⌇	12:53	⌇	13:53	⌇	14:53	⌇	15:53	⌇	16:53	⌇	17:53	⌇	18:53	⌇	⌇	12:37	⌇	16:37	⌇	20:37
401	Teplice,Trnovany	4:55	⌇	5:55	⌇	6:58	⌇	8:55	⌇	10:55	⌇	12:55	⌇	13:55	⌇	14:55	⌇	15:55	⌇	16:55	⌇	17:55	⌇	18:55	⌇	⌇	12:39	⌇	16:39	⌇	20:38
401	Teplice,Trnovany,Policie ČR	4:57	⌇	5:57	⌇	7:00	⌇	8:57	⌇	10:57	⌇	12:57	⌇	13:57	⌇	14:57	⌇	15:57	⌇	16:57	⌇	17:57	⌇	18:57	⌇	⌇	12:41	⌇	16:41	⌇	20:40
401	**Teplice,Hlavní nádraží** příj.	**5:00**	⌇	**6:00**	⌇	**7:03**	**7:30**	**9:00**	**10:00**	**11:00**	**12:00**	**13:00**	⌇	**14:00**	⌇	**15:00**	⌇	**16:00**	⌇	**17:00**	⌇	**18:00**	⌇	**19:00**	**21:53**	**10:52**	**12:44**	**14:52**	**16:44**	**18:50**	**20:42**
	⇨ R15 Cheb																									*11:05*		*15:05*		*19:05*	
	⇨ R15 Praha																										*12:51*		*16:51*		*20:51*
401	**Teplice,Hlavní nádraží** odj.	**5:00**	⌇	**6:00**	⌇	**7:03**	**7:30**	**9:00**	**10:00**	**11:00**	**12:00**	**13:00**	⌇	**14:00**	⌇	**15:00**	⌇	**16:00**	⌇	**17:00**	⌇	**18:00**	⌇	**19:00**		**10:52**	**12:44**	**14:52**	**16:44**	**18:50**	**20:42**
401	**Teplice,Benešovo náměstí**	⌇	**5:29**	⌇	**6:31**	⌇	⌇	⌇	⌇	⌇	⌇	⌇	**13:31**	⌇	**14:31**	⌇	**15:31**	⌇	**16:31**	⌇	**17:29**	⌇	**18:29**	⌇		**10:55**	**12:47**	**14:55**	**16:47**	**18:53**	**20:45**
401	Teplice,Mánesovo nám.	5:01		6:02		7:05	7:32	9:02	10:02	11:02	12:02	13:02		14:02		15:02		16:02		17:01		18:01		19:01							
401	Teplice,Dubská	5:03		6:04		7:07	7:34	9:04	10:04	11:04	12:04	13:04		14:04		15:04		16:04		17:03		18:03		19:03							
401	Teplice,Lesní brána nádr.	5:04		6:05		7:08	7:35	9:05	10:05	11:05	12:05	13:05		14:05		15:05		16:05		17:04		18:04		19:04							
421	Dubí,Pozorka,Lesní brána	5:05		6:06		7:09	7:36	9:06	10:06	11:06	12:06	13:06		14:06		15:06		16:06		17:05		18:05		19:05							
421	Dubí,Pozorka,sklárna	5:07		6:08		7:11	7:38	9:08	10:08	11:08	12:08	13:08		14:08		15:08		16:08		17:07		18:07		19:07							
421	Dubí,Pozorka,nám.	5:08		6:09		7:12	7:39	9:09	10:09	11:09	12:09	13:09		14:09		15:09		16:09		17:08		18:08		19:08							
421	Dubí,Mstišov,nám.	5:09		6:10		7:13	7:40	9:10	10:10	11:10	12:10	13:10		14:10		15:10		16:10		17:09		18:09		19:09							
421	Dubí,Mstišov,Školní	5:10		6:11		7:14	7:41	9:11	10:11	11:11	12:11	13:11		14:11		15:11		16:11		17:10		18:10		19:10							
421	Dubí,Mstišov	5:11		6:12		7:15	7:42	9:12	10:12	11:12	12:12	13:12		14:12		15:12		16:12		17:11		18:11		19:11							
421	Dubí,Mstišov,Dvojhradí	5:12		6:13		7:16	7:43	9:13	10:13	11:13	12:13	13:13		14:13		15:13		16:13		17:12		18:12		19:12							
421	**Dubí,Krušnohorská** příj.	**5:15**		**6:16**		**7:19**	**7:46**	**9:16**	**10:16**	**11:16**	**12:16**	**13:16**		**14:16**		**15:16**		**16:16**		**17:15**		**18:15**		**19:15**							

Poznámky

⌇ spoj jede po jiné trase

⇨ spoje navazující na linku 490

Všechny spoje zajišťuje nízkopodlažní vozidlo.

⚒ jede v pracovních dnech

⑥ jede v sobotu

† jede v neděli a ve státem uznávané svátky

2.4 nejede 24.12.

3.1 nejede 31.12.

Linka č. 582490 Modlany-Modlany,Kvítkov-Teplice-Dubí
Všeobecné informace: 724 891 823, Centrální dispečink DÚK: 475 657 657, aktuální odjezdy: tabule.dopravauk.cz;
aktuální poloha spoje: provoz.dopravauk.cz; připomínky a stížnosti: podnety@dopravauk.cz
Přepravu zajišťuje: Doprava Teplice s.r.o., Lacinova 1366/10, 274 01 Slaný, info.teplice@icomtransport.cz
Na lince platí jednotný tarif a smluvní přepravní podmínky Dopravy Ústeckého kraje. Informace jsou k dispozici ve vozidlech na lince.

Graf.: T101,T201

493 Krupka-Teplice-Moldava,Dolní Moldava

DOPRAVA ÚSTECKÉHO KRAJE

Platí od 15.12.2024 do 13.12.2025

Zóna	ZASTÁVKA		PRACOVNÍ DNY						SOBOTA + NEDĚLE			
			101 ⚒	103 ⚒ 🚲	105 ⚒	107 ⚒	109 ⚒	111 ⚒31	201 ⑥† 🚲	203 ⑥† 🚲	205 ⑥† 🚲	207 ⑥†24
431	**Krupka,prům.zóna III**	**odj.**	**5:32**			**14:10**						
431	Krupka,ke Kateřině	↓	5:34			14:12						
431	Krupka,prům.zóna I	příj.	⟆			14:15						
431	Krupka,prům.zóna I	odj.	⟆			14:18						
401	Srbice	↓	5:36			14:20						
401	**Teplice,Trnovany,čerp.st.**		**5:39**			**14:23**						
401	Teplice,Trnovany	↓	5:40			14:25						
401	Teplice,Trnovany,Policie ČR	↓	5:42			14:27						
401	**Teplice,Hlavní nádraží**	**příj.**	**5:45**			**14:30**						
401	**Teplice,Hlavní nádraží**	**odj.**	**5:45**	**8:13**	**12:13**	**14:30**	**17:13**	**19:58**	**9:10**	**11:10**	**15:10**	**19:10**
401	Teplice,Křižíkova	↓	5:46	8:14	12:14	14:31	17:14	19:59	9:11	11:11	15:11	19:11
401	Teplice,Libušina	↓	5:48	8:16	12:16	14:33	17:16	20:01	9:13	11:13	15:13	19:13
401	Teplice,Řetenice,sídliště	↓	5:49	8:18	12:18	14:35	17:17	20:02	9:14	11:14	15:14	19:14
401	Teplice,Hudcov,Panorama	↓	5:50	8:19	12:19	14:36	17:18	20:03	9:15	11:15	15:15	19:15
447	Košťany,Kamenný pahorek	↓	5:54	8:23	12:23	14:40	17:22	20:07	9:19	11:19	15:19	19:19
447	Košťany,vjezd	↓	5:55	8:24	12:24	14:41	17:23	20:08	9:20	11:20	15:20	19:20
447	Košťany,nám.	↓	5:56	8:25	12:25	14:42	17:24	20:09	9:21	11:21	15:21	19:21
447	Košťany,Střelná,Zátiší	↓	5:58	8:27	12:27	14:44	17:26	20:10	9:23	11:23	15:23	19:22
447	Košťany,Střelná	↓	5:59	8:29	12:29	14:46	17:27	20:11	9:24	11:24	15:24	19:23
441	Hrob,Mlýny	↓	6:01	8:31	12:31	14:48	17:29	20:13	9:26	11:26	15:26	19:25
441	Hrob	↓	6:03	8:33	12:33	14:50	17:31	20:15	9:28	11:28	15:28	19:27
441	Hrob,Mlýny	↓	6:05	8:35	12:35	14:52	17:33	20:17	9:30	11:30	15:30	19:29
441	Hrob,Mlýny,záv.	↓	6:06	8:36	12:36	14:53	17:34	20:18	9:31	11:31	15:31	19:30
441	Hrob,Mlýny,myslivna	↓	6:07	8:37	12:37	14:54	17:35	20:19	9:32	11:32	15:32	19:31
444	Mikulov,mlýn	↓	6:09	8:39	12:39	14:56	17:37	20:21	9:34	11:34	15:34	19:33
444	**Mikulov**		**6:11**	**8:41**	**12:41**	**14:58**	**17:39**	**20:23**	**9:36**	**11:36**	**15:36**	**19:35**
444	Mikulov,chata Vitiška	↓	6:17	8:47	12:47	15:04	17:45		9:42	11:42	15:42	19:41
445	Moldava,Nové Město,rozc.	↓	6:19	8:49	12:49	15:06	17:47		9:44	11:44	15:44	19:43
445	Moldava,Nové Město	↓	6:20	8:50	12:50	15:07	17:48		9:45	11:45	15:45	19:44
445	Moldava,myslivna	↓	6:21	8:51	12:51	15:08	17:49		9:46	11:46	15:46	19:45
446	Moldava,rozc.Fláje	↓	6:22	8:52	12:52	15:09	17:50		9:47	11:47	15:47	19:46
446	Moldava,rozc.st.hranice	↓	6:24	8:54	12:54	15:11	17:52		9:49	11:49	15:49	19:48
446	Moldava,u hřiště	↓	6:28	8:58	12:58	15:15	17:56		9:53	11:53	15:53	19:52
446	**Moldava,Dol.Moldava**	**příj.**	**6:29**	**8:59**	**12:59**	**15:16**	**17:57**		**9:54**	**11:54**	**15:54**	**19:53**

Poznámky

⟆ spoj jede po jiné trase
Všechny spoje zajišťuje nízkopodlažní vozidlo.
⚒ jede v pracovních dnech
⑥ jede v sobotu
† jede v neděli a ve státem uznávané svátky
24 nejede 24.12.
31 nejede 31.12.
🚲 spoj 103 přepravují jízdní kola od 28.6.2025 do 31.8.2025, nejvýše 20 kol,na část míst je možná rezervace pro jízdní kolo pouze v aplikaci DÚKapka
🚲 spoje 201, 203 a 205 přepravují jízdní kola od 18.4.2025 do 28.9.2025, nejvýše 20 kol, na část míst je možná rezervace pro jízdní kolo pouze v aplikaci DÚKapka

Linka č. 582493 Krupka-Teplice-Moldava,Dolní Moldava
Všeobecné informace: 724 891 823, Centrální dispečink DÚK: 475 657 657, aktuální odjezdy: tabule.dopravauk.cz;
aktuální poloha spoje: provoz.dopravauk.cz; připomínky a stížnosti: podnety@dopravauk.cz
Přepravu zajišťuje: Doprava Teplice s.r.o., Lacinova 1366/10, 274 01 Slaný, info.teplice@icomtransport.cz
Na lince platí jednotný tarif a smluvní přepravní podmínky Dopravy Ústeckého kraje. Informace jsou k dispozici ve vozidlech na lince.

Graf.: T101,T201

493 Moldava,Dolní Moldava-Teplice-Krupka

DOPRAVA ÚSTECKÉHO KRAJE

Platí od 15.12.2024 do 13.12.2025

Zóna	ZASTÁVKA		PRACOVNÍ DNY							SOBOTA + NEDĚLE			
			102 ⚒	104 ⚒	106 ⚒ 🚲	108 ⚒	110 ⚒	112 ⚒	114 ⚒31	202 ⑥† 🚲	204 ⑥† 🚲	206 ⑥† 🚲	208 ⑥†24
446	**Moldava,Dol.Moldava**	**odj.**		**6:35**	**9:00**	**13:00**	**15:50**	**17:58**		**9:55**	**11:55**	**15:55**	**20:21**
446	Moldava,u hřiště	↓		6:36	9:01	13:01	15:51	17:59		9:56	11:56	15:56	20:22
446	Moldava,rozc.st.hranice	↓		6:40	9:05	13:05	15:55	18:03		10:00	12:00	16:00	20:26
446	Moldava,rozc.Fláje	↓		6:42	9:07	13:07	15:57	18:05		10:02	12:02	16:02	20:28
445	Moldava,myslivna	↓		6:43	9:08	13:08	15:58	18:06		10:03	12:03	16:03	20:29
445	Moldava,Nové Město	↓		6:45	9:10	13:10	16:00	18:08		10:05	12:05	16:05	20:31
445	Moldava,Nové Město,rozc.	↓		6:46	9:11	13:11	16:01	18:09		10:06	12:06	16:06	20:32
444	Mikulov,chata Vitiška	↓		6:48	9:13	13:13	16:03	18:11		10:08	12:08	16:08	20:34
444	**Mikulov**	↓		**6:54**	**9:19**	**13:19**	**16:09**	**18:17**	**20:40**	**10:14**	**12:14**	**16:14**	**20:40**
444	Mikulov,mlýn	↓		6:56	9:21	13:21	16:11	18:19	20:42	10:16	12:16	16:16	20:42
441	Hrob,Mlýny,myslivna	↓		6:58	9:23	13:23	16:13	18:21	20:44	10:18	12:18	16:18	20:44
441	Hrob,Mlýny,záv.	↓		6:59	9:24	13:24	16:14	18:22	20:45	10:19	12:19	16:19	20:45
441	Hrob,Mlýny	↓		7:00	9:25	13:25	16:15	18:23	20:46	10:20	12:20	16:20	20:46
441	Hrob	příj.		7:02	9:27	13:27	16:17	18:25	20:48	10:22	12:22	16:22	20:48
	⇨ 492 Dubí								*20:49*				*20:49*
441	Hrob	odj.		7:05	9:27	13:27	16:17	18:25		10:22	12:22	16:22	
441	Hrob,Mlýny	↓		7:07	9:29	13:29	16:19	18:27		10:24	12:24	16:24	
447	Košťany,Střelná	↓		7:09	9:31	13:31	16:21	18:29		10:26	12:26	16:26	
447	Košťany,Střelná,Zátiší	↓		7:11	9:33	13:33	16:23	18:31		10:28	12:28	16:28	
447	Košťany,nám.	↓		7:13	9:35	13:35	16:25	18:33		10:30	12:30	16:30	
447	Košťany,vjezd	↓		7:15	9:37	13:37	16:27	18:34		10:31	12:31	16:31	
447	Košťany,Kamenný pahorek	↓		7:16	9:38	13:38	16:28	18:35		10:32	12:32	16:32	
401	Teplice,Hudcov,Panorama	↓		7:20	9:42	13:42	16:32	18:38		10:35	12:35	16:35	
401	Teplice,Řetenice,sídliště	↓	5:11	7:22	9:44	13:44	16:34	18:40		10:37	12:37	16:37	
401	Teplice,Libušina	↓	5:12	7:24	9:46	13:46	16:36	18:41		10:38	12:38	16:38	
401	Teplice,Křižíkova	↓	5:14	7:26	9:48	13:48	16:38	18:43		10:40	12:40	16:40	
401	Teplice,Benešovo náměstí	příj.	5:16	7:28	9:50	13:50	16:40	18:45		10:42	12:42	16:42	
	⇨ 483 Krupka			*7:29*									
401	Teplice,Benešovo náměstí	odj.	5:16		9:50	13:50	16:40	18:45		10:42	12:42	16:42	
401	**Teplice,Hlavní nádraží**	**příj.**	**5:18**		**9:52**	**13:52**	**16:42**	**18:47**		**10:44**	**12:44**	**16:44**	
	⇨ U3 Děčín				*10:09*	*14:09*							
	⇨ R15 Praha						*16:51*			*10:51*	*12:51*	*16:51*	
401	**Teplice,Hlavní nádraží**	**odj.**	**5:18**			**13:52**							
401	Teplice,Trnovany,Policie ČR	↓	5:20			13:55							
401	Teplice,Trnovany	↓	5:22			13:57							
401	Teplice,Trnovany,čerp.st.	↓	5:23			13:59							
401	Srbice	↓	5:25			14:02							
431	Krupka,prům.zóna I	↓	5:27			⌇							
431	Krupka,ke Kateřině	↓	5:29			14:03							
431	**Krupka,prům.zóna III**	**příj.**	**5:31**			**14:06**							

Poznámky

⇨ spoje navazující na linku 493

⌇ spoj jede po jiné trase

Všechny spoje zajišťuje nízkopodlažní vozidlo.

⚒ jede v pracovních dnech

⑥ jede v sobotu

† jede v neděli a ve státem uznávané svátky

24 nejede 24.12.

31 nejede 31.12.

🚲 spoj 106 přepravují jízdní kola od 28.6.2025 do 31.8.2025, nejvýše 20 kol,na část míst je možná rezervace pro jízdní kolo pouze v aplikaci DÚKapka

🚲 spoje 202, 204 a 206 přepravují jízdní kola od 18.4.2025 do 28.9.2025, nejvýše 20 kol, na část míst je možná rezervace pro jízdní kolo pouze v aplikaci DÚKapka

Linka č. 582493 Moldava,Dolní Moldava-Teplice-Krupka
Všeobecné informace: 724 891 823, Centrální dispečink DÚK: 475 657 657, aktuální odjezdy: tabule.dopravauk.cz;
aktuální poloha spoje: provoz.dopravauk.cz; připomínky a stížnosti: podnety@dopravauk.cz
Přepravu zajišťuje: Doprava Teplice s.r.o., Lacinova 1366/10, 274 01 Slaný, info.teplice@icomtransport.cz
Na lince platí jednotný tarif a smluvní přepravní podmínky Dopravy Ústeckého kraje. Informace jsou k dispozici ve vozidlech na lince.

Graf.: T101,T201

494 Teplice-Proboštov-Dubí



DOPRAVA ÚSTECKÉHO KRAJE

Platí od 15.12.2024 do 13.12.2025

Zóna	ZASTÁVKA		PRACOVNÍ DNY								SOBOTA + NEDĚLE		
			103 ⚒	105 ⚒	119 ⚒	107 ⚒	109 ⚒	111 ⚒	113 ⚒	115 ⚒	201 ⑥†	203 ⑥†	205 ⑥†
401	**Teplice,Benešovo náměstí**	**odj.**	**5:29**	**6:28**	**7:28**	**10:05**	**13:28**	**14:28**	**15:28**	**16:28**	**8:32**	**12:31**	**16:31**
401	**Teplice,Hlavní nádraží**		**5:31**	**6:30**	**7:30**	**10:07**	**13:30**	**14:30**	**15:30**	**16:30**	**8:33**	**12:33**	**16:33**
401	Teplice,Trnovany,Policie ČR		5:33	6:33	7:33	10:10	13:33	14:33	15:33	16:33	8:35	12:35	16:35
401	Teplice,Městské sály		5:35	6:35	7:35	10:12	13:35	14:35	15:35	16:35	8:37	12:37	16:37
401	Teplice,Dopravní podnik		5:37	6:37	7:37	10:14	13:37	14:37	15:37	16:37	8:39	12:39	16:39
421	Novosedlice,Lípa		5:38	6:38	7:38	10:15	13:38	14:38	15:38	16:38	8:40	12:40	16:40
421	Novosedlice,pošta		5:39	6:39	7:39	10:16	13:39	14:39	15:39	16:39	8:41	12:41	16:41
421	Novosedlice,škola		5:40	6:40	7:40	10:17	13:40	14:40	15:40	16:40	8:42	12:42	16:42
421	Proboštov,teplárna		5:41	6:41	7:41	10:18	13:41	14:41	15:41	16:41	8:43	12:43	16:43
421	Proboštov,škola		5:42	6:42	7:42	10:19	13:42	14:42	15:42	16:42	8:44	12:44	16:44
421	Proboštov,nám.		5:43	6:43	7:43	10:20	13:43	14:43	15:43	16:43	8:45	12:45	16:45
421	Proboštov,Přítkovská		5:44	6:44	7:44	10:21	13:44	14:44	15:44	16:44	8:46	12:46	16:46
421	Proboštov		5:45	6:45	7:45	10:22	13:45	14:45	15:45	16:45	8:47	12:47	16:47
421	**Proboštov,Přítkov**		**5:46**	**6:46**		**10:23**	**13:46**	**14:46**	**15:46**	**16:46**	**8:48**	**12:48**	**16:48**
431	**Krupka,škola**		⌇	⌇		⌇	⌇	⌇	⌇	⌇	⌇	⌇	⌇
431	Krupka,Vrchoslav,Hor.nám.		⌇	⌇		⌇	⌇	⌇	⌇	⌇	⌇	⌇	⌇
421	Proboštov,Přítkov,křiž.		⌇	⌇		⌇	⌇	⌇	⌇	⌇	⌇	⌇	⌇
421	**Dubí,Drahůnky**		**5:49**	**6:49**		**10:26**	**13:49**	**14:49**	**15:49**	**16:49**	**8:51**	**12:51**	**16:51**
421	Dubí,Běhánky,Dubská		5:51	6:51		10:28	13:51	14:51	15:51	16:51	8:52	12:53	16:53
421	Dubí,Běhánky,Pod návrším		5:52	6:52		10:29	13:52	14:52	15:52	16:52	8:53	12:54	16:54
421	Dubí,Bystřice,Dlouhá		5:53	6:53		10:30	13:53	14:53	15:53	16:53	8:54	12:55	16:55
421	Dubí,Bystřice,Tovární I		5:54	6:54		10:31	13:54	14:54	15:54	16:54	8:55	12:56	16:56
421	Dubí,Bystřice,Tovární II		5:55	6:55		10:32	13:55	14:55	15:55	16:55	8:56	12:57	16:57
421	Dubí,porcelánka		5:56	6:56		10:33	13:56	14:56	15:56	16:56	8:57	12:58	16:58
421	**Dubí,Krušnohorská**	**příj.**	**5:57**	**6:57**		**10:34**	**13:57**	**14:57**	**15:57**	**16:57**	**8:58**	**12:59**	**16:59**
	⇨ 524 Záluží		*6:02*	*7:02*			*14:02*	*15:04*	*16:02*	*17:03*			

Poznámky

⇨ spoje navazující na linku 494

⌇ spoj jede po jiné trase

Všechny spoje zajišťuje nízkopodlažní vozidlo.

⚒ jede v pracovních dnech

⑥ jede v sobotu

† jede v neděli a ve státem uznávané svátky

Linka č. 582494 Teplice-Proboštov-Dubí
Všeobecné informace: 724 891 823, Centrální dispečink DÚK: 475 657 657, aktuální odjezdy: tabule.dopravauk.cz;
aktuální poloha spoje: provoz.dopravauk.cz; připomínky a stížnosti: podnety@dopravauk.cz
Přepravu zajišťuje: Doprava Teplice s.r.o., Lacinova 1366/10, 274 01 Slaný, info.teplice@icomtransport.cz
Na lince platí jednotný tarif a smluvní přepravní podmínky Dopravy Ústeckého kraje. Informace jsou k dispozici ve vozidlech na lince.

Graf.: T101,T201

494 Dubí-Proboštov-Teplice

DOPRAVA ÚSTECKÉHO KRAJE

Platí od 15.12.2024 do 13.12.2025

Zóna	ZASTÁVKA		PRACOVNÍ DNY											SOBOTA + NEDĚLE		
			118 ⚒	102 ⚒	104 ⚒	106 ⚒	120 ⚒	122 ⚒55	108 ⚒	110 ⚒	112 ⚒	114 ⚒	116 ⚒	202 ⑥†	204 ⑥†	206 ⑥†
421	**Dubí,Krušnohorská**	**odj.**		**4:56**	**5:58**	**6:58**		**7:47**	**10:35**	**13:58**	**14:58**	**15:58**	**16:58**	**8:59**	**12:59**	**16:59**
421	Dubí,Běhánky,Dubská			4:58	6:00	7:00		7:49	10:37	14:00	15:00	16:00	17:00	9:01	13:01	17:01
421	Dubí,Drahůnky			4:59	6:01	7:01		7:50	10:38	14:01	15:01	16:01	17:01	9:02	13:02	17:02
421	Proboštov,Přítkov,křiž.			⌇	⌇	⌇		7:52	⌇	⌇	⌇	⌇	⌇	⌇	⌇	⌇
431	Krupka,Vrchoslav,Hor.nám.			⌇	⌇	⌇		7:54	⌇	⌇	⌇	⌇	⌇	⌇	⌇	⌇
431	**Krupka,škola**			⌇	⌇	⌇		**7:56**	⌇	⌇	⌇	⌇	⌇	⌇	⌇	⌇
421	**Proboštov,Přítkov**		**4:23**	**5:02**	**6:04**	**7:04**	**7:39**		**10:41**	**14:04**	**15:04**	**16:04**	**17:04**	**9:05**	**13:05**	**17:05**
421	**Proboštov**		|	|	|	|	|		|	|	|	|	|	|	|	|
421	Proboštov,Přítkovská		4:25	5:04	6:06	7:06	7:41		10:43	14:06	15:06	16:06	17:06	9:07	13:07	17:07
421	Proboštov,nám.		4:26	5:05	6:07	7:07	7:42		10:44	14:07	15:07	16:07	17:07	9:08	13:08	17:08
421	Proboštov,škola		4:27	5:06	6:08	7:08	7:43		10:45	14:08	15:08	16:08	17:08	9:09	13:09	17:09
421	Proboštov,teplárna		4:28	5:07	6:09	7:09	7:44		10:46	14:09	15:09	16:09	17:09	9:10	13:10	17:10
421	Novosedlice,škola		4:29	5:08	6:10	7:10	7:45		10:47	14:10	15:10	16:10	17:10	9:11	13:11	17:11
421	Novosedlice,pošta		4:30	5:09	6:12	7:12	7:47		10:49	14:12	15:12	16:12	17:11	9:12	13:12	17:12
421	Novosedlice,Lípa		4:31	5:10	6:13	7:13	7:48		10:50	14:13	15:13	16:13	17:12	9:13	13:13	17:13
401	Teplice,Dopravní podnik		4:32	5:11	6:14	7:14	7:49		10:51	14:14	15:14	16:14	17:13	9:14	13:14	17:14
401	Teplice,Městské sály		4:34	5:13	6:16	7:16	7:51		10:53	14:16	15:16	16:16	17:15	9:16	13:16	17:16
401	Teplice,Trnovany,Policie ČR	příj.	4:36	5:15	6:18	7:18	7:53		10:55	14:18	15:18	16:18	17:17	9:18	13:18	17:18
	⇨ 480 Chlumec		*4:37*													
	⇨ 488 Ústí n.L.		*4:42*													
401	Teplice,Trnovany,Policie ČR	odj.	4:36	5:15	6:18	7:18	7:53		10:55	14:18	15:18	16:18	17:17	9:18	13:18	17:18
401	**Teplice,Hlavní nádraží**	**příj.**	**4:39**	**5:18**	**6:21**	**7:21**	**7:56**		**10:58**	**14:21**	**15:21**	**16:21**	**17:20**	**9:21**	**13:21**	**17:21**
	⇨ 480 Dubí		*4:40*													
	⇨ 486 Osek		*4:40*													
	⇨ R15 Praha		*4:51*													
401	**Teplice,Hlavní nádraží**	**odj.**	**4:39**	**5:18**	**6:21**	**7:21**	**7:56**		**10:58**	**14:21**	**15:21**	**16:21**	**17:20**	**9:21**	**13:21**	**17:21**
401	**Teplice,Benešovo náměstí**	**příj.**	**4:42**	**5:21**	**6:25**	**7:25**	**8:00**		**11:02**	**14:25**	**15:25**	**16:25**	**17:23**	**9:24**	**13:24**	**17:24**

Poznámky

⇨ spoje navazující na linku 494

| spoj zastávkou projíždí

⌇ spoj jede po jiné trase

Všechny spoje zajišťuje nízkopodlažní vozidlo.

⚒ jede v pracovních dnech

⑥ jede v sobotu

† jede v neděli a ve státem uznávané svátky

55 nejede od 23.12. do 3.1., 31.1., od 24.2. do 2.3., 17.4., od 28.6. do 31.8., 27.10. a 29.10.

Linka č. 582494 Dubí-Proboštov-Teplice
Všeobecné informace: 724 891 823, Centrální dispečink DÚK: 475 657 657, aktuální odjezdy: tabule.dopravauk.cz;
aktuální poloha spoje: provoz.dopravauk.cz; připomínky a stížnosti: podnety@dopravauk.cz
Přepravu zajišťuje: Doprava Teplice s.r.o., Lacinova 1366/10, 274 01 Slaný, info.teplice@icomtransport.cz
Na lince platí jednotný tarif a smluvní přepravní podmínky Dopravy Ústeckého kraje. Informace jsou k dispozici ve vozidlech na lince.

Graf.: T101,T201

802 Teplice-Dubí



DOPRAVA ÚSTECKÉHO KRAJE

Platí od 15.12.2024 do 13.12.2025

Zóna	ZASTÁVKA		PRACOVNÍ DNY					SOBOTA + NEDĚLE									
			105 ⚒	101 ⚒	121 28	123 28	103 ⚒	205 ⑥†	207 ⑥†	201 ⑥†25	221 29	223 29	225 29	227 27	229 27	231 27	203 ⑥†
401	**Teplice,Hlavní nádraží**	**odj.**	**0:20**	**3:20**	**20:30**	**21:30**	**23:20**	**0:25**	**1:25**	**3:50**	**4:30**	**5:30**	**6:30**	**19:30**	**20:30**	**21:30**	**23:20**
401	Teplice,Hotel de Saxe		0:21	3:21	20:31	21:31	23:21	0:26	1:26	3:51	4:31	5:31	6:31	19:31	20:31	21:31	23:21
401	**Teplice,Benešovo náměstí**		**0:22**	**3:22**	**20:32**	**21:32**	**23:22**	**0:27**	**1:27**	**3:52**	**4:32**	**5:32**	**6:32**	**19:32**	**20:32**	**21:32**	**23:22**
401	Teplice,Mánesovo nám.		0:24	3:24	20:34	21:34	23:24	0:29	1:29	3:54	4:34	5:34	6:34	19:34	20:34	21:34	23:24
401	Teplice,Novosedlická		0:25	3:25	20:35	21:35	23:25	0:30	1:30	3:55	4:35	5:35	6:35	19:35	20:35	21:35	23:25
421	Novosedlice,Míru		0:26	3:26	20:36	21:36	23:26	0:31	1:31	3:56	4:36	5:36	6:36	19:36	20:36	21:36	23:26
421	Novosedlice,pošta		0:27	3:27	20:37	21:37	23:27	0:32	1:32	3:57	4:37	5:37	6:37	19:37	20:37	21:37	23:27
421	Novosedlice,hřbitov		0:28	3:28	20:38	21:38	23:28	0:33	1:33	3:58	4:38	5:38	6:38	19:38	20:38	21:38	23:28
421	Dubí,Pozorka,závod		0:29	3:29	20:39	21:39	23:29	0:34	1:34	3:59	4:39	5:39	6:39	19:39	20:39	21:39	23:29
421	Dubí,Pozorka,Novosedlická		0:30	3:30	20:40	21:40	23:30	0:35	1:35	4:00	4:40	5:40	6:40	19:40	20:40	21:40	23:30
421	Dubí,Pozorka,sklárna		0:31	3:31	20:41	21:41	23:31	0:36	1:36	4:01	4:41	5:41	6:41	19:41	20:41	21:41	23:31
421	Dubí,Pozorka,nám.		0:32	3:32	20:42	21:42	23:32	0:37	1:37	4:02	4:42	5:42	6:42	19:42	20:42	21:42	23:32
421	Dubí,Pozorka		0:33	3:33	20:43	21:43	23:33	0:38	1:38	4:03	4:43	5:43	6:43	19:43	20:43	21:43	23:33
421	Dubí,Bystřice,gymnázium		0:34	3:34	20:44	21:44	23:34	0:39	1:39	4:04	4:44	5:44	6:44	19:44	20:44	21:44	23:34
421	Dubí,Bystřice,škola		0:35	3:35	20:45	21:45	23:35	0:40	1:40	4:05	4:45	5:45	6:45	19:45	20:45	21:45	23:35
421	Dubí,Bystřice,B.Němcové		0:36	3:36	20:46	21:46	23:36	0:41	1:41	4:06	4:46	5:46	6:46	19:46	20:46	21:46	23:36
421	Dubí,Bystřice,Dlouhá		0:37	3:37	20:47	21:47	23:37	0:42	1:42	4:07	4:47	5:47	6:47	19:47	20:47	21:47	23:37
421	Dubí,Bystřice,Tovární I		0:38	3:38	20:48	21:48	23:38	0:43	1:43	4:08	4:48	5:48	6:48	19:48	20:48	21:48	23:38
421	Dubí,Bystřice,Tovární II		0:39	3:39	20:49	21:49	23:39	0:44	1:44	4:09	4:49	5:49	6:49	19:49	20:49	21:49	23:39
421	Dubí,porcelánka		0:40	3:40	20:50	21:50	23:40	0:45	1:45	4:10	4:50	5:50	6:50	19:50	20:50	21:50	23:40
421	Dubí,Krušnohorská		0:41	3:41	20:51	21:51	23:41	0:46	1:46	4:11	4:51	5:51	6:51	19:51	20:51	21:51	23:41
421	Dubí,MěÚ		0:42	3:42	20:52	21:52	23:42	0:47	1:47	4:12	4:52	5:52	6:52	19:52	20:52	21:52	23:42
421	Dubí,škola		0:43	3:43	20:53	21:53	23:43	0:48	1:48	4:13	4:53	5:53	6:53	19:53	20:53	21:53	23:43
421	Dubí,kostel		0:44	3:44	20:54	21:54	23:44	0:49	1:49	4:14	4:54	5:54	6:54	19:54	20:54	21:54	23:44
421	**Dubí,lázně**	**příj.**	**0:45**	**3:45**	**20:55**	**21:55**	**23:45**	**0:50**	**1:50**	**4:15**	**4:55**	**5:55**	**6:55**	**19:55**	**20:55**	**21:55**	**23:45**

Poznámky

⚒ jede v pracovních dnech

⑥ jede v sobotu

† jede v neděli a ve státem uznávané svátky

25 nejede 25.12. a 1.1.

27 jede jen 24.12.

28 jede jen 31.12.

29 jede jen 25.12. a 1.1.

Linka č. 582802 Teplice-Dubí
Všeobecné informace: 724 891 823, Centrální dispečink DÚK: 475 657 657, aktuální odjezdy: tabule.dopravauk.cz;
aktuální poloha spoje: provoz.dopravauk.cz; připomínky a stížnosti: podnety@dopravauk.cz
Přepravu zajišťuje: Doprava Teplice s.r.o., Lacinova 1366/10, 274 01 Slaný, info.teplice@icomtransport.cz
Na lince platí jednotný tarif a smluvní přepravní podmínky Dopravy Ústeckého kraje. Informace jsou k dispozici ve vozidlech na lince.

Graf.: T101,T201

802 Dubí-Teplice

DOPRAVA ÚSTECKÉHO KRAJE

Platí od 15.12.2024 do 13.12.2025

Zóna	ZASTÁVKA		PRACOVNÍ DNY					SOBOTA + NEDĚLE									
			106 ⚒	102 ⚒	122 28	124 28	104 ⚒	206 ⑥†	208 ⑥†	202 ⑥†25	222 29	224 29	226 29	228 27	230 27	232 27	204 ⑥†
421	**Dubí,lázně**	odj.	**0:46**	**3:46**	**20:56**	**21:56**	**23:46**	**0:51**	**1:51**	**4:16**	**4:56**	**5:56**	**6:56**	**19:56**	**20:56**	**21:56**	**23:46**
421	Dubí,kostel		0:47	3:47	20:57	21:57	23:47	0:52	1:52	4:17	4:57	5:57	6:57	19:57	20:57	21:57	23:47
421	Dubí,škola		0:48	3:48	20:58	21:58	23:48	0:53	1:53	4:18	4:58	5:58	6:58	19:58	20:58	21:58	23:48
421	Dubí,MěÚ		0:49	3:49	20:59	21:59	23:49	0:54	1:54	4:19	4:59	5:59	6:59	19:59	20:59	21:59	23:49
421	Dubí,Krušnohorská		0:50	3:50	21:00	22:00	23:50	0:55	1:55	4:20	5:00	6:00	7:00	20:00	21:00	22:00	23:50
421	Dubí,porcelánka		0:51	3:51	21:01	22:01	23:51	0:56	1:56	4:21	5:01	6:01	7:01	20:01	21:01	22:01	23:51
421	Dubí,Bystřice,Tovární II		0:52	3:52	21:02	22:02	23:52	0:57	1:57	4:22	5:02	6:02	7:02	20:02	21:02	22:02	23:52
421	Dubí,Bystřice,Tovární I		0:53	3:53	21:03	22:03	23:53	0:58	1:58	4:23	5:03	6:03	7:03	20:03	21:03	22:03	23:53
421	Dubí,Bystřice,Dlouhá		0:54	3:54	21:04	22:04	23:54	0:59	1:59	4:24	5:04	6:04	7:04	20:04	21:04	22:04	23:54
421	Dubí,Bystřice,B.Němcové		0:55	3:55	21:05	22:05	23:55	1:00	2:00	4:25	5:05	6:05	7:05	20:05	21:05	22:05	23:55
421	Dubí,Bystřice,škola		0:56	3:56	21:06	22:06	23:56	1:01	2:01	4:26	5:06	6:06	7:06	20:06	21:06	22:06	23:56
421	Dubí,Bystřice,gymnázium		0:57	3:57	21:07	22:07	23:57	1:02	2:02	4:27	5:07	6:07	7:07	20:07	21:07	22:07	23:57
421	Dubí,Pozorka		0:58	3:58	21:08	22:08	23:58	1:03	2:03	4:28	5:08	6:08	7:08	20:08	21:08	22:08	23:58
421	Dubí,Pozorka,nám.		0:59	3:59	21:09	22:09	23:59	1:04	2:04	4:29	5:09	6:09	7:09	20:09	21:09	22:09	23:59
421	Dubí,Pozorka,sklárna		1:00	4:00	21:10	22:10	0:00	1:05	2:05	4:30	5:10	6:10	7:10	20:10	21:10	22:10	0:00
421	Dubí,Pozorka,Novosedlická		1:01	4:01	21:11	22:11	0:01	1:06	2:06	4:31	5:11	6:11	7:11	20:11	21:11	22:11	0:01
421	Dubí,Pozorka,závod		1:02	4:02	21:12	22:12	0:02	1:07	2:07	4:32	5:12	6:12	7:12	20:12	21:12	22:12	0:02
421	Novosedlice,hřbitov		1:03	4:03	21:13	22:13	0:03	1:08	2:08	4:33	5:13	6:13	7:13	20:13	21:13	22:13	0:03
421	Novosedlice,pošta		1:04	4:04	21:14	22:14	0:04	1:09	2:09	4:34	5:14	6:14	7:14	20:14	21:14	22:14	0:04
421	Novosedlice,Míru		1:05	4:05	21:15	22:15	0:05	1:10	2:10	4:35	5:15	6:15	7:15	20:15	21:15	22:15	0:05
401	Teplice,Novosedlická		1:06	4:06	21:16	22:16	0:06	1:11	2:11	4:36	5:16	6:16	7:16	20:16	21:16	22:16	0:06
401	Teplice,Mánesovo nám.		1:07	4:07	21:17	22:17	0:07	1:12	2:12	4:37	5:17	6:17	7:17	20:17	21:17	22:17	0:07
401	**Teplice,Benešovo náměstí**		**1:08**	**4:08**	**21:20**	**22:20**	**0:08**	**1:13**	**2:13**	**4:40**	**5:20**	**6:20**	**7:20**	**20:20**	**21:20**	**22:20**	**0:08**
401	**Teplice,Hlavní nádraží**	příj.	**1:09**	**4:09**	**21:21**	**22:21**	**0:09**	**1:14**	**2:14**	**4:41**	**5:21**	**6:21**	**7:21**	**20:21**	**21:21**	**22:21**	**0:09**
	⇨ U3 Děčín																25 0:27
	⇨ U3 Litvínov		*1:23*					25 1:23									
	⇨ U51 Klášterec nad Ohří		*1:20*					25 1:20									
	⇨ U51 Ústí n.L.			*4:17*													
	⇨ R15 Praha									82 4:51							

Poznámky

⇨ spoje navazující na linku 802
Všechny spoje zajišťuje nízkopodlažní vozidlo.
⚒ jede v pracovních dnech
⑥ jede v sobotu
† jede v neděli a ve státem uznávané svátky
25 nejede 25.12. a 1.1.
27 jede jen 24.12.
28 jede jen 31.12.
29 jede jen 25.12. a 1.1.
82 nejede 25.12., 26.12. a 1.1.

Linka č. 582802 Dubí-Teplice
Všeobecné informace: 724 891 823, Centrální dispečink DÚK: 475 657 657, aktuální odjezdy: tabule.dopravauk.cz;
aktuální poloha spoje: provoz.dopravauk.cz; připomínky a stížnosti: podnety@dopravauk.cz
Přepravu zajišťuje: Doprava Teplice s.r.o., Lacinova 1366/10, 274 01 Slaný, info.teplice@icomtransport.cz
Na lince platí jednotný tarif a smluvní přepravní podmínky Dopravy Ústeckého kraje. Informace jsou k dispozici ve vozidlech na lince.

Graf.: T101,T201

803 Teplice-Osek

DOPRAVA ÚSTECKÉHO KRAJE

Platí od 15.12.2024 do 13.12.2025

Zóna	ZASTÁVKA	PRACOVNÍ DNY					SOBOTA + NEDĚLE									
		105 ⚒	101 ⚒	121 28	123 28	103 ⚒	205 ⑥†	207 ⑥†	201 ⑥†25	221 29	223 29	225 29	227 27	229 27	231 27	203 ⑥†
401	**Teplice,Hlavní nádraží** **odj.**	**0:20**	**3:14**	**20:30**	**21:30**	**23:20**	**0:25**	**1:25**	**3:46**	**4:30**	**5:30**	**6:30**	**19:30**	**20:30**	**21:30**	**23:20**
401	Teplice,Hotel de Saxe	0:21	3:15	20:31	21:31	23:21	0:26	1:26	3:47	4:31	5:31	6:31	19:31	20:31	21:31	23:21
401	Teplice,Benešovo náměstí	0:22	3:16	20:32	21:32	23:22	0:27	1:27	3:48	4:32	5:32	6:32	19:32	20:32	21:32	23:22
401	Teplice,Alejní	0:24	3:18	20:34	21:34	23:24	0:29	1:29	3:50	4:34	5:34	6:34	19:34	20:34	21:34	23:24
401	Teplice,Zámecká zahrada	0:25	3:19	20:35	21:35	23:25	0:30	1:30	3:51	4:35	5:35	6:35	19:35	20:35	21:35	23:25
401	Teplice,Mariánský dvůr	0:26	3:20	20:36	21:36	23:26	0:31	1:31	3:52	4:36	5:36	6:36	19:36	20:36	21:36	23:26
401	Teplice,nem.	0:27	3:21	20:37	21:37	23:27	0:32	1:32	3:53	4:37	5:37	6:37	19:37	20:37	21:37	23:27
401	Teplice,Řetenice,Perla	0:28	3:22	20:38	21:38	23:28	0:33	1:33	3:54	4:38	5:38	6:38	19:38	20:38	21:38	23:28
401	Teplice,Řetenice,sídliště	0:29	3:23	20:39	21:39	23:29	0:34	1:34	3:55	4:39	5:39	6:39	19:39	20:39	21:39	23:29
401	Teplice,Řetenice,V Břízkách	0:30	3:24	20:40	21:40	23:30	0:35	1:35	3:56	4:40	5:40	6:40	19:40	20:40	21:40	23:30
401	Teplice,Hudcov,Panorama	0:31	3:25	20:41	21:41	23:31	0:36	1:36	3:57	4:41	5:41	6:41	19:41	20:41	21:41	23:31
401	Teplice,Hudcov,Výšina	0:32	3:26	20:42	21:42	23:32	0:37	1:37	3:58	4:42	5:42	6:42	19:42	20:42	21:42	23:32
491	Lahošť	0:34	3:28	20:44	21:44	23:34	0:39	1:39	4:00	4:44	5:44	6:44	19:44	20:44	21:44	23:34
411	Duchcov,žel.st.	0:35	3:29	20:45	21:45	23:35	0:40	1:40	4:01	4:45	5:45	6:45	19:45	20:45	21:45	23:35
411	Duchcov,Teplická	0:36	3:30	20:47	21:47	23:36	0:41	1:41	4:02	4:47	5:47	6:47	19:47	20:47	21:47	23:36
411	Duchcov,Osecká	0:37	3:31	20:48	21:48	23:37	0:42	1:42	4:03	4:48	5:48	6:48	19:48	20:48	21:48	23:37
411	Duchcov,nem.	0:38	3:32	20:49	21:49	23:38	0:43	1:43	4:04	4:49	5:49	6:49	19:49	20:49	21:49	23:38
411	Duchcov,koupaliště	0:39	3:33	20:50	21:50	23:39	0:44	1:44	4:05	4:50	5:50	6:50	19:50	20:50	21:50	23:39
448	Háj u Duchcova,Dolní Háj žel.zast.	0:40	3:34	20:52	21:52	23:40	0:45	1:45	4:06	4:52	5:52	6:52	19:52	20:52	21:52	23:40
448	Háj u Duchcova,Dolní Háj rozc.	0:41	3:35	20:53	21:53	23:41	0:46	1:46	4:07	4:53	5:53	6:53	19:53	20:53	21:53	23:41
443	Osek,Kolonie	0:43	3:37	20:55	21:55	23:43	0:48	1:48	4:09	4:55	5:55	6:55	19:55	20:55	21:55	23:43
443	Osek,Zbrojnice	0:44	3:38	20:56	21:56	23:44	0:49	1:49	4:10	4:56	5:56	6:56	19:56	20:56	21:56	23:44
443	Osek,nám.	0:45	3:39	20:57	21:57	23:45	0:50	1:50	4:11	4:57	5:57	6:57	19:57	20:57	21:57	23:45
443	Osek,Národní dům	0:46	3:40	20:58	21:58	23:46	0:51	1:51	4:12	4:58	5:58	6:58	19:58	20:58	21:58	23:46
443	**Osek,sídliště** **příj.**	**0:47**	**3:41**	**20:59**	**21:59**	**23:47**	**0:52**	**1:52**	**4:13**	**4:59**	**5:59**	**6:59**	**19:59**	**20:59**	**21:59**	**23:47**

Poznámky

Všechny spoje zajišťuje nízkopodlažní vozidlo.

⚒ jede v pracovních dnech

⑥ jede v sobotu

† jede v neděli a ve státem uznávané svátky

25 nejede 25.12. a 1.1.

27 jede jen 24.12.

28 jede jen 31.12.

29 jede jen 25.12. a 1.1.

Linka č. 582803 Teplice-Osek
Všeobecné informace: 724 891 823, Centrální dispečink DÚK: 475 657 657, aktuální odjezdy: tabule.dopravauk.cz;
aktuální poloha spoje: provoz.dopravauk.cz; připomínky a stížnosti: podnety@dopravauk.cz
Přepravu zajišťuje: Doprava Teplice s.r.o., Lacinova 1366/10, 274 01 Slaný, info.teplice@icomtransport.cz
Na lince platí jednotný tarif a smluvní přepravní podmínky Dopravy Ústeckého kraje. Informace jsou k dispozici ve vozidlech na lince.

Graf.: T101,T201

803 Osek-Teplice

DOPRAVA ÚSTECKÉHO KRAJE

Platí od 15.12.2024 do 13.12.2025

Zóna	ZASTÁVKA		PRACOVNÍ DNY					SOBOTA + NEDĚLE									
			106 ⚒	102 ⚒	122 2 8	124 2 8	104 ⚒	206 ⑥†	208 ⑥†	202 ⑥†2 5	222 2 9	224 2 9	226 2 9	228 2 7	230 2 7	232 2 7	204 ⑥†
443	**Osek,sídliště**	**odj.**	**0:49**	**3:43**	**21:00**	**22:00**	**23:49**	**0:54**	**1:54**	**4:15**	**5:00**	**6:00**	**7:00**	**20:00**	**21:00**	**22:00**	**23:49**
443	Osek,Národní dům		0:50	3:44	21:01	22:01	23:50	0:55	1:55	4:16	5:01	6:01	7:01	20:01	21:01	22:01	23:50
443	Osek,nám.		0:51	3:45	21:02	22:02	23:51	0:56	1:56	4:17	5:02	6:02	7:02	20:02	21:02	22:02	23:51
443	Osek,Zbrojnice		0:52	3:46	21:03	22:03	23:52	0:57	1:57	4:18	5:03	6:03	7:03	20:03	21:03	22:03	23:52
443	Osek,Kolonie		0:53	3:47	21:04	22:04	23:53	0:58	1:58	4:19	5:04	6:04	7:04	20:04	21:04	22:04	23:53
448	Háj u Duchcova,Dolní Háj rozc.		0:55	3:49	21:06	22:06	23:55	1:00	2:00	4:21	5:06	6:06	7:06	20:06	21:06	22:06	23:55
448	Háj u Duchcova,Dolní Háj žel.zast.		0:56	3:50	21:07	22:07	23:56	1:01	2:01	4:22	5:07	6:07	7:07	20:07	21:07	22:07	23:56
411	Duchcov,koupaliště		|	|	|	|	|	|	|	|	|	|	|	|	|	|	|	|
411	Duchcov,nem.		0:58	3:52	21:10	22:10	23:58	1:03	2:03	4:24	5:10	6:10	7:10	20:10	21:10	22:10	23:58
411	Duchcov,Osecká		0:59	3:53	21:11	22:11	23:59	1:04	2:04	4:25	5:11	6:11	7:11	20:11	21:11	22:11	23:59
411	Duchcov,Teplická		1:00	3:54	21:12	22:12	0:00	1:05	2:05	4:26	5:12	6:12	7:12	20:12	21:12	22:12	0:00
411	Duchcov,žel.st.		1:01	3:55	21:14	22:14	0:01	1:06	2:06	4:27	5:14	6:14	7:14	20:14	21:14	22:14	0:01
491	Lahošť		1:02	3:56	21:15	22:15	0:02	1:07	2:07	4:28	5:15	6:15	7:15	20:15	21:15	22:15	0:02
401	Teplice,Hudcov,Výšina		1:04	3:58	21:17	22:17	0:04	1:09	2:09	4:30	5:17	6:17	7:17	20:17	21:17	22:17	0:04
401	Teplice,Hudcov,Panorama		1:05	3:59	21:18	22:18	0:05	1:10	2:10	4:31	5:18	6:18	7:18	20:18	21:18	22:18	0:05
401	Teplice,Řetenice,V Břízkách		1:06	4:00	21:19	22:19	0:06	1:11	2:11	4:32	5:19	6:19	7:19	20:19	21:19	22:19	0:06
401	Teplice,Řetenice,sídliště		1:07	4:01	21:20	22:20	0:07	1:12	2:12	4:33	5:20	6:20	7:20	20:20	21:20	22:20	0:07
401	Teplice,Řetenice,Perla		1:08	4:02	21:21	22:21	0:08	1:13	2:13	4:34	5:21	6:21	7:21	20:21	21:21	22:21	0:08
401	Teplice,nem.		1:09	4:03	21:22	22:22	0:09	1:14	2:14	4:35	5:22	6:22	7:22	20:22	21:22	22:22	0:09
401	Teplice,Mariánský dvůr		1:10	4:04	21:23	22:23	0:10	1:15	2:15	4:36	5:23	6:23	7:23	20:23	21:23	22:23	0:10
401	Teplice,Zámecká zahrada		1:11	4:05	21:24	22:24	0:11	1:16	2:16	4:37	5:24	6:24	7:24	20:24	21:24	22:24	0:11
401	Teplice,Alejní		1:12	4:06	21:25	22:25	0:12	1:17	2:17	4:38	5:25	6:25	7:25	20:25	21:25	22:25	0:12
401	Teplice,Benešovo náměstí		1:14	4:08	21:27	22:27	0:14	1:19	2:19	4:40	5:27	6:27	7:27	20:27	21:27	22:27	0:14
401	**Teplice,Hlavní nádraží**	**příj.**	**1:15**	**4:09**	**21:28**	**22:28**	**0:15**	**1:20**	**2:20**	**4:41**	**5:28**	**6:28**	**7:28**	**20:28**	**21:28**	**22:28**	**0:15**
	⇨ U51 Ústí n.L.			*4:17*													
	⇨ R15 Praha									8 2 4:51							

Poznámky

⇨ spoje navazující na linku 803

| spoj zastávkou projíždí

Všechny spoje zajišťuje nízkopodlažní vozidlo.

⚒ jede v pracovních dnech

⑥ jede v sobotu

† jede v neděli a ve státem uznávané svátky

2 5 nejede 25.12. a 1.1.

2 7 jede jen 24.12.

2 8 jede jen 31.12.

2 9 jede jen 25.12. a 1.1.

8 2 nejede 25.12., 26.12. a 1.1.

Linka č. 582803 Osek-Teplice
Všeobecné informace: 724 891 823, Centrální dispečink DÚK: 475 657 657, aktuální odjezdy: tabule.dopravauk.cz;
aktuální poloha spoje: provoz.dopravauk.cz; připomínky a stížnosti: podnety@dopravauk.cz
Přepravu zajišťuje: Doprava Teplice s.r.o., Lacinova 1366/10, 274 01 Slaný, info.teplice@icomtransport.cz
Na lince platí jednotný tarif a smluvní přepravní podmínky Dopravy Ústeckého kraje. Informace jsou k dispozici ve vozidlech na lince.

Graf.: T101,T201

804 Teplice-Krupka



DOPRAVA ÚSTECKÉHO KRAJE

Platí od 15.12.2024 do 13.12.2025

Zóna	ZASTÁVKA		PRACOVNÍ DNY					SOBOTA + NEDĚLE									
			105 ⚒	101 ⚒	121 28	123 28	103 ⚒	205 ⑥†	207 ⑥†	201 ⑥†25	221 29	223 29	225 29	227 27	229 27	231 27	203 ⑥†
401	**Teplice,Benešovo náměstí**	**odj.**	**0:19**	**3:47**	**20:34**	**21:34**	**23:19**	**0:24**	**1:24**	**3:47**	**4:34**	**5:34**	**6:34**	**19:34**	**20:34**	**21:34**	**23:19**
401	Teplice,Hlavní nádraží	příj.	0:20	3:48	20:35	21:35	23:20	0:25	1:25	3:48	4:35	5:35	6:35	19:35	20:35	21:35	23:20
401	Teplice,Hlavní nádraží	odj.	0:20	3:48	20:35	21:35	23:20	0:25	1:25	3:48	4:35	5:35	6:35	19:35	20:35	21:35	23:20
401	Teplice,U Vlastního krbu	↓	0:21	3:49	20:36	21:36	23:21	0:26	1:26	3:49	4:36	5:36	6:36	19:36	20:36	21:36	23:21
401	Teplice,Trnovany,Policie ČR	↓	0:22	3:50	20:37	21:37	23:22	0:27	1:27	3:50	4:37	5:37	6:37	19:37	20:37	21:37	23:22
401	Teplice,Trnovany	↓	0:23	3:51	20:39	21:39	23:23	0:28	1:28	3:51	4:39	5:39	6:39	19:39	20:39	21:39	23:23
401	Teplice,Trnovany,Pluto	↓	0:24	3:52	20:40	21:40	23:24	0:29	1:29	3:52	4:40	5:40	6:40	19:40	20:40	21:40	23:24
401	Teplice,Trnovany,Bohosudovská	↓	0:25	3:53	20:42	21:42	23:25	0:30	1:30	3:53	4:42	5:42	6:42	19:42	20:42	21:42	23:25
401	Teplice,Sobědruhy,nám.	↓	0:27	3:55	20:44	21:44	23:27	0:32	1:32	3:55	4:44	5:44	6:44	19:44	20:44	21:44	23:27
401	Teplice,Sobědruhy	↓	0:28	3:56	20:45	21:45	23:28	0:33	1:33	3:56	4:45	5:45	6:45	19:45	20:45	21:45	23:28
431	Krupka,stadion	↓	0:31	3:59	20:48	21:48	23:31	0:36	1:36	3:59	4:48	5:48	6:48	19:48	20:48	21:48	23:31
431	Krupka,Bohosudov,nám.	↓	0:32	4:00	20:49	21:49	23:32	0:37	1:37	4:00	4:49	5:49	6:49	19:49	20:49	21:49	23:32
431	Krupka,Bohosudov,Komenského	příj.	0:34	4:02	20:51	21:51	23:34	0:39	1:39	4:02	4:51	5:51	6:51	19:51	20:51	21:51	23:34
	⇨ 801 Ústí n.L.			*4:07*					*1:40*	*4:07*							
431	Krupka,Bohosudov,Komenského	odj.	0:34	4:02	20:51	21:51	23:34	0:39	1:39	4:02	4:51	5:51	6:51	19:51	20:51	21:51	23:34
431	Krupka,Maršov,škola	↓	0:35	4:03	20:52	21:52	23:35	0:40	1:40	4:03	4:52	5:52	6:52	19:52	20:52	21:52	23:35
431	Krupka,Unčín,U parku	↓	0:36	4:04	20:53	21:53	23:36	0:41	1:41	4:04	4:53	5:53	6:53	19:53	20:53	21:53	23:36
431	**Krupka,Unčín,U Lípy**	**příj.**	**0:37**	**4:05**	**20:54**	**21:54**	**23:37**	**0:42**	**1:42**	**4:05**	**4:54**	**5:54**	**6:54**	**19:54**	**20:54**	**21:54**	**23:37**

Poznámky

⇨ spoje navazující na linku 804

Všechny spoje zajišťuje nízkopodlažní vozidlo.

⚒ jede v pracovních dnech

⑥ jede v sobotu

† jede v neděli a ve státem uznávané svátky

25 nejede 25.12. a 1.1.

27 jede jen 24.12.

28 jede jen 31.12.

29 jede jen 25.12. a 1.1.

Linka č. 582804 Teplice-Krupka
Všeobecné informace: 724 891 823, Centrální dispečink DÚK: 475 657 657, aktuální odjezdy: tabule.dopravauk.cz;
aktuální poloha spoje: provoz.dopravauk.cz; připomínky a stížnosti: podnety@dopravauk.cz
Přepravu zajišťuje: Doprava Teplice s.r.o., Lacinova 1366/10, 274 01 Slaný, info.teplice@icomtransport.cz
Na lince platí jednotný tarif a smluvní přepravní podmínky Dopravy Ústeckého kraje. Informace jsou k dispozici ve vozidlech na lince.

Graf.: T101,T201

804 Krupka-Teplice



DOPRAVA ÚSTECKÉHO KRAJE

Platí od 15.12.2024 do 13.12.2025

Zóna	ZASTÁVKA		PRACOVNÍ DNY					SOBOTA + NEDĚLE									
			106 ⚒	102 ⚒	122 28	124 28	104 ⚒	206 ⑥†	208 ⑥†	202 ⑥†25	222 29	224 29	226 29	228 27	230 27	232 27	204 ⑥†
431	**Krupka,Unčín,U Lípy**	**odj.**	**0:38**	**4:08**	**20:58**	**21:58**	**23:38**	**0:43**	**1:43**	**4:08**	**4:58**	**5:58**	**6:58**	**19:58**	**20:58**	**21:58**	**23:38**
431	Krupka,Unčín,U parku	↓	0:39	4:09	20:59	21:59	23:39	0:44	1:44	4:09	4:59	5:59	6:59	19:59	20:59	21:59	23:39
431	Krupka,Maršov,škola	↓	0:40	4:10	21:00	22:00	23:40	0:45	1:45	4:10	5:00	6:00	7:00	20:00	21:00	22:00	23:40
431	Krupka,Bohosudov,Komenského	příj.	0:41	4:11	21:01	22:01	23:41	0:46	1:46	4:11	5:01	6:01	7:01	20:01	21:01	22:01	23:41
431	Krupka,Bohosudov,Komenského	odj.	0:41	4:11	21:01	22:01	23:41	0:46	1:46	4:11	5:01	6:01	7:01	20:01	21:01	22:01	23:41
431	Krupka,Bohosudov,nám.	↓	0:43	4:13	21:03	22:03	23:43	0:48	1:48	4:13	5:03	6:03	7:03	20:03	21:03	22:03	23:43
431	Krupka,stadion	↓	0:44	4:14	21:04	22:04	23:44	0:49	1:49	4:14	5:04	6:04	7:04	20:04	21:04	22:04	23:44
401	Teplice,Sobědruhy	↓	0:47	4:17	21:07	22:07	23:47	0:52	1:52	4:17	5:07	6:07	7:07	20:07	21:07	22:07	23:47
401	Teplice,Sobědruhy,nám.	↓	0:48	4:18	21:08	22:08	23:48	0:53	1:53	4:18	5:08	6:08	7:08	20:08	21:08	22:08	23:48
401	Teplice,Trnovany,Bohosudovská	↓	0:50	4:20	21:10	22:10	23:50	0:55	1:55	4:20	5:10	6:10	7:10	20:10	21:10	22:10	23:50
401	Teplice,Trnovany,Pluto	↓	0:51	4:21	21:11	22:11	23:51	0:56	1:56	4:21	5:11	6:11	7:11	20:11	21:11	22:11	23:51
401	Teplice,Trnovany	↓	0:52	4:22	21:12	22:12	23:52	0:57	1:57	4:22	5:12	6:12	7:12	20:12	21:12	22:12	23:52
401	Teplice,Trnovany,Policie ČR	↓	0:53	4:23	21:14	22:14	23:53	0:58	1:58	4:23	5:14	6:14	7:14	20:14	21:14	22:14	23:53
401	Teplice,U Vlastního krbu	↓	|	|	|	|	|	|	|	|	|	|	|	|	|	|	|
401	Teplice,Hlavní nádraží	↓	0:55	4:25	21:16	22:16	23:55	1:00	2:00	4:25	5:16	6:16	7:16	20:16	21:16	22:16	23:55
401	Teplice,Hotel de Saxe	↓	0:56	4:26	21:17	22:17	23:56	1:01	2:01	4:26	5:17	6:17	7:17	20:17	21:17	22:17	23:56
401	**Teplice,Benešovo náměstí**	**příj.**	**0:57**	**4:27**	**21:18**	**22:18**	**23:57**	**1:02**	**2:02**	**4:27**	**5:18**	**6:18**	**7:18**	**20:18**	**21:18**	**22:18**	**23:57**

Poznámky

| spoj zastávkou projíždí
Všechny spoje zajišťuje nízkopodlažní vozidlo.
⚒ jede v pracovních dnech

⑥ jede v sobotu
† jede v neděli a ve státem uznávané svátky
25 nejede 25.12. a 1.1.

27 jede jen 24.12.
28 jede jen 31.12.
29 jede jen 25.12. a 1.1.

Linka č. 582804 Krupka-Teplice
Všeobecné informace: 724 891 823, Centrální dispečink DÚK: 475 657 657, aktuální odjezdy: tabule.dopravauk.cz;
aktuální poloha spoje: provoz.dopravauk.cz; připomínky a stížnosti: podnety@dopravauk.cz
Přepravu zajišťuje: Doprava Teplice s.r.o., Lacinova 1366/10, 274 01 Slaný, info.teplice@icomtransport.cz
Na lince platí jednotný tarif a smluvní přepravní podmínky Dopravy Ústeckého kraje. Informace jsou k dispozici ve vozidlech na lince.

Graf.: T101,T201

PŘÍLOHA 1

VYMEZENÍ LINEK A SPOJŮ

ČÁST 1C

VÝKONY NA SPOJÍCH

Vymezení linek a spojů

Období: 01.01.2024 až 31.12.2024
Oblasti: Teplicko, PD Teplice
Dopravci: ČSAD Slaný s.r.o., Doprava Teplice s.r.o.
Provozovny: Teplicko (ČS), Teplicko (DTP)

Oblast	Číslo linky	Název linky	Číslo spoje	Délka spoje	Období od-do	Počet spojů	Výkon za období	Typ vozu	Poznámka grafikonu
(1)	(2)	(3)	(4)	(5)	(6)	(7)	(8)=(5)x(7)	(9)	(10)
Teplicko	480	Dubí-Teplice-Krupka-Chlumec	101	13,100	02.01.2024 - 28.03.2024	63	825,300	TP_12	
Teplicko	480	Dubí-Teplice-Krupka-Chlumec	101	13,100	02.04.2024 - 13.12.2024	180	2358,000	TP_12	
Teplicko	480	Dubí-Teplice-Krupka-Chlumec	101	21,800	16.12.2024 - 31.12.2024	9	196,200	TP_12	
Teplicko	480	Dubí-Teplice-Krupka-Chlumec	102	5,700	02.01.2024 - 28.03.2024	63	359,100	TP_12	
Teplicko	480	Dubí-Teplice-Krupka-Chlumec	102	5,700	02.04.2024 - 13.12.2024	180	1026,000	TP_12	
Teplicko	480	Dubí-Teplice-Krupka-Chlumec	102	6,400	16.12.2024 - 31.12.2024	9	57,600	TP_12	
Teplicko	480	Dubí-Teplice-Krupka-Chlumec	103	21,800	03.01.2024 - 27.03.2024	55	1199,000	TP_12	
Teplicko	480	Dubí-Teplice-Krupka-Chlumec	103	21,800	02.04.2024 - 13.12.2024	134	2921,200	TP_12	
Teplicko	480	Dubí-Teplice-Krupka-Chlumec	103	23,500	16.12.2024 - 31.12.2024	9	211,500	TP_12	
Teplicko	480	Dubí-Teplice-Krupka-Chlumec	104	21,700	02.01.2024 - 28.03.2024	63	1367,100	TP_12	
Teplicko	480	Dubí-Teplice-Krupka-Chlumec	104	21,700	02.04.2024 - 13.12.2024	180	3906,000	TP_12	
Teplicko	480	Dubí-Teplice-Krupka-Chlumec	104	20,900	16.12.2024 - 31.12.2024	9	188,100	TP_12	
Teplicko	480	Dubí-Teplice-Krupka-Chlumec	105	21,800	02.01.2024 - 28.03.2024	63	1373,400	TP_12	
Teplicko	480	Dubí-Teplice-Krupka-Chlumec	105	21,800	02.04.2024 - 13.12.2024	180	3924,000	TP_12	
Teplicko	480	Dubí-Teplice-Krupka-Chlumec	105	20,700	16.12.2024 - 31.12.2024	9	186,300	TP_12	
Teplicko	480	Dubí-Teplice-Krupka-Chlumec	106	15,500	03.01.2024 - 27.03.2024	55	852,500	TP_12	
Teplicko	480	Dubí-Teplice-Krupka-Chlumec	106	15,500	02.04.2024 - 13.12.2024	134	2077,000	TP_12	
Teplicko	480	Dubí-Teplice-Krupka-Chlumec	106	22,400	16.12.2024 - 31.12.2024	9	201,600	TP_12	
Teplicko	480	Dubí-Teplice-Krupka-Chlumec	107	18,100	02.01.2024 - 28.03.2024	63	1140,300	TP_12	
Teplicko	480	Dubí-Teplice-Krupka-Chlumec	107	18,100	02.04.2024 - 13.12.2024	180	3258,000	TP_12	
Teplicko	480	Dubí-Teplice-Krupka-Chlumec	107	19,000	16.12.2024 - 31.12.2024	9	171,000	TP_12	
Teplicko	480	Dubí-Teplice-Krupka-Chlumec	108	18,000	02.01.2024 - 28.03.2024	63	1134,000	TP_12	
Teplicko	480	Dubí-Teplice-Krupka-Chlumec	108	18,000	02.04.2024 - 13.12.2024	180	3240,000	TP_12	
Teplicko	480	Dubí-Teplice-Krupka-Chlumec	108	20,500	16.12.2024 - 31.12.2024	9	184,500	TP_12	
Teplicko	480	Dubí-Teplice-Krupka-Chlumec	109	18,100	02.01.2024 - 28.03.2024	63	1140,300	TP_12	
Teplicko	480	Dubí-Teplice-Krupka-Chlumec	109	18,100	02.04.2024 - 13.12.2024	180	3258,000	TP_12	
Teplicko	480	Dubí-Teplice-Krupka-Chlumec	109	17,700	16.12.2024 - 31.12.2024	9	159,300	TP_12	
Teplicko	480	Dubí-Teplice-Krupka-Chlumec	110	18,000	02.01.2024 - 28.03.2024	63	1134,000	TP_12	
Teplicko	480	Dubí-Teplice-Krupka-Chlumec	110	18,000	02.04.2024 - 13.12.2024	180	3240,000	TP_12	
Teplicko	480	Dubí-Teplice-Krupka-Chlumec	110	6,400	16.12.2024 - 20.12.2024	5	32,000	TP_12	
Teplicko	480	Dubí-Teplice-Krupka-Chlumec	111	19,700	02.01.2024 - 28.03.2024	63	1241,100	TP_12	
Teplicko	480	Dubí-Teplice-Krupka-Chlumec	111	19,700	02.04.2024 - 13.12.2024	180	3546,000	TP_12	
Teplicko	480	Dubí-Teplice-Krupka-Chlumec	111	17,700	16.12.2024 - 31.12.2024	9	159,300	TP_12	
Teplicko	480	Dubí-Teplice-Krupka-Chlumec	112	18,000	02.01.2024 - 28.03.2024	63	1134,000	TP_12	
Teplicko	480	Dubí-Teplice-Krupka-Chlumec	112	18,000	02.04.2024 - 13.12.2024	180	3240,000	TP_12	
Teplicko	480	Dubí-Teplice-Krupka-Chlumec	112	17,600	16.12.2024 - 31.12.2024	9	158,400	TP_12	
Teplicko	480	Dubí-Teplice-Krupka-Chlumec	113	23,900	03.01.2024 - 27.03.2024	55	1314,500	TP_12	
Teplicko	480	Dubí-Teplice-Krupka-Chlumec	113	23,900	02.04.2024 - 13.12.2024	134	3202,600	TP_12	
Teplicko	480	Dubí-Teplice-Krupka-Chlumec	113	17,700	16.12.2024 - 31.12.2024	9	159,300	TP_12	
Teplicko	480	Dubí-Teplice-Krupka-Chlumec	114	21,700	02.01.2024 - 28.03.2024	63	1367,100	TP_12	
Teplicko	480	Dubí-Teplice-Krupka-Chlumec	114	21,700	02.04.2024 - 13.12.2024	180	3906,000	TP_12	
Teplicko	480	Dubí-Teplice-Krupka-Chlumec	114	17,400	16.12.2024 - 31.12.2024	9	156,600	TP_12	
Teplicko	480	Dubí-Teplice-Krupka-Chlumec	115	21,800	02.01.2024 - 28.03.2024	63	1373,400	TP_12	
Teplicko	480	Dubí-Teplice-Krupka-Chlumec	115	21,800	02.04.2024 - 13.12.2024	180	3924,000	TP_12	
Teplicko	480	Dubí-Teplice-Krupka-Chlumec	115	17,700	16.12.2024 - 31.12.2024	9	159,300	TP_12	
Teplicko	480	Dubí-Teplice-Krupka-Chlumec	116	21,700	03.01.2024 - 27.03.2024	55	1193,500	TP_12	
Teplicko	480	Dubí-Teplice-Krupka-Chlumec	116	21,700	02.04.2024 - 13.12.2024	134	2907,800	TP_12	
Teplicko	480	Dubí-Teplice-Krupka-Chlumec	116	17,600	16.12.2024 - 31.12.2024	9	158,400	TP_12	
Teplicko	480	Dubí-Teplice-Krupka-Chlumec	117	21,800	03.01.2024 - 27.03.2024	55	1199,000	TP_12	
Teplicko	480	Dubí-Teplice-Krupka-Chlumec	117	21,800	02.04.2024 - 13.12.2024	134	2921,200	TP_12	
Teplicko	480	Dubí-Teplice-Krupka-Chlumec	117	19,900	16.12.2024 - 31.12.2024	9	179,100	TP_12	
Teplicko	480	Dubí-Teplice-Krupka-Chlumec	118	19,500	02.01.2024 - 28.03.2024	63	1228,500	TP_12	
Teplicko	480	Dubí-Teplice-Krupka-Chlumec	118	19,500	02.04.2024 - 13.12.2024	180	3510,000	TP_12	
Teplicko	480	Dubí-Teplice-Krupka-Chlumec	118	17,400	16.12.2024 - 31.12.2024	9	156,600	TP_12	
Teplicko	480	Dubí-Teplice-Krupka-Chlumec	119	19,700	02.01.2024 - 28.03.2024	63	1241,100	TP_12	
Teplicko	480	Dubí-Teplice-Krupka-Chlumec	119	19,700	02.04.2024 - 13.12.2024	180	3546,000	TP_12	
Teplicko	480	Dubí-Teplice-Krupka-Chlumec	119	23,100	16.12.2024 - 31.12.2024	9	207,900	TP_12	
Teplicko	480	Dubí-Teplice-Krupka-Chlumec	120	19,500	03.01.2024 - 27.03.2024	55	1072,500	TP_12	
Teplicko	480	Dubí-Teplice-Krupka-Chlumec	120	19,500	02.04.2024 - 13.12.2024	134	2613,000	TP_12	
Teplicko	480	Dubí-Teplice-Krupka-Chlumec	120	16,100	16.12.2024 - 31.12.2024	9	144,900	TP_12	
Teplicko	480	Dubí-Teplice-Krupka-Chlumec	121	19,700	03.01.2024 - 27.03.2024	55	1083,500	TP_12	
Teplicko	480	Dubí-Teplice-Krupka-Chlumec	121	19,700	02.04.2024 - 13.12.2024	134	2639,800	TP_12	
Teplicko	480	Dubí-Teplice-Krupka-Chlumec	121	21,700	16.12.2024 - 31.12.2024	9	195,300	TP_12	
Teplicko	480	Dubí-Teplice-Krupka-Chlumec	122	15,500	02.01.2024 - 28.03.2024	63	976,500	TP_12	
Teplicko	480	Dubí-Teplice-Krupka-Chlumec	122	15,500	02.04.2024 - 13.12.2024	180	2790,000	TP_12	
Teplicko	480	Dubí-Teplice-Krupka-Chlumec	122	21,300	16.12.2024 - 31.12.2024	9	191,700	TP_12	
Teplicko	480	Dubí-Teplice-Krupka-Chlumec	123	15,200	02.01.2024 - 28.03.2024	63	957,600	TP_12	
Teplicko	480	Dubí-Teplice-Krupka-Chlumec	123	15,200	02.04.2024 - 13.12.2024	180	2736,000	TP_12	
Teplicko	480	Dubí-Teplice-Krupka-Chlumec	123	20,800	16.12.2024 - 31.12.2024	9	187,200	TP_12	
Teplicko	480	Dubí-Teplice-Krupka-Chlumec	124	13,700	03.01.2024 - 27.03.2024	55	753,500	TP_12	
Teplicko	480	Dubí-Teplice-Krupka-Chlumec	124	13,700	02.04.2024 - 13.12.2024	134	1835,800	TP_12	
Teplicko	480	Dubí-Teplice-Krupka-Chlumec	124	21,300	16.12.2024 - 31.12.2024	9	191,700	TP_12	
Teplicko	480	Dubí-Teplice-Krupka-Chlumec	125	14,800	02.01.2024 - 28.03.2024	63	932,400	TP_12	
Teplicko	480	Dubí-Teplice-Krupka-Chlumec	125	14,800	02.04.2024 - 13.12.2024	180	2664,000	TP_12	
Teplicko	480	Dubí-Teplice-Krupka-Chlumec	125	20,800	16.12.2024 - 31.12.2024	9	187,200	TP_12	
Teplicko	480	Dubí-Teplice-Krupka-Chlumec	126	12,700	02.01.2024 - 28.03.2024	63	800,100	TP_12	
Teplicko	480	Dubí-Teplice-Krupka-Chlumec	126	12,700	02.04.2024 - 13.12.2024	180	2286,000	TP_12	
Teplicko	480	Dubí-Teplice-Krupka-Chlumec	126	20,500	16.12.2024 - 31.12.2024	9	184,500	TP_12	
Teplicko	480	Dubí-Teplice-Krupka-Chlumec	127	15,200	02.01.2024 - 28.03.2024	63	957,600	TP_12	
Teplicko	480	Dubí-Teplice-Krupka-Chlumec	127	15,200	02.04.2024 - 13.12.2024	180	2736,000	TP_12	
Teplicko	480	Dubí-Teplice-Krupka-Chlumec	127	22,100	16.12.2024 - 31.12.2024	9	198,900	TP_12	
Teplicko	480	Dubí-Teplice-Krupka-Chlumec	128	18,100	02.01.2024 - 28.03.2024	63	1140,300	TP_12	
Teplicko	480	Dubí-Teplice-Krupka-Chlumec	128	18,100	02.04.2024 - 13.12.2024	180	3258,000	TP_12	

Teplicko	480	Dubí-Teplice-Krupka-Chlumec	128	20,500	16.12.2024 - 31.12.2024	9	184,500	TP_12	
Teplicko	480	Dubí-Teplice-Krupka-Chlumec	129	17,300	02.01.2024 - 28.03.2024	63	1089,900	TP_12	
Teplicko	480	Dubí-Teplice-Krupka-Chlumec	129	17,300	02.04.2024 - 13.12.2024	180	3114,000	TP_12	
Teplicko	480	Dubí-Teplice-Krupka-Chlumec	129	22,100	16.12.2024 - 31.12.2024	9	198,900	TP_12	
Teplicko	480	Dubí-Teplice-Krupka-Chlumec	130	15,000	02.01.2024 - 28.03.2024	63	945,000	TP_12	
Teplicko	480	Dubí-Teplice-Krupka-Chlumec	130	15,000	02.04.2024 - 13.12.2024	180	2700,000	TP_12	
Teplicko	480	Dubí-Teplice-Krupka-Chlumec	130	23,000	16.12.2024 - 31.12.2024	9	207,000	TP_12	
Teplicko	480	Dubí-Teplice-Krupka-Chlumec	131	17,600	16.12.2024 - 30.12.2024	8	140,800	TP_12	
Teplicko	480	Dubí-Teplice-Krupka-Chlumec	131	17,600	31.12.2024 - 31.12.2024	1	17,600	TP_12	
Teplicko	480	Dubí-Teplice-Krupka-Chlumec	132	3,500	02.01.2024 - 28.03.2024	63	220,500	TP_12	
Teplicko	480	Dubí-Teplice-Krupka-Chlumec	132	3,500	02.04.2024 - 13.12.2024	180	630,000	TP_12	
Teplicko	480	Dubí-Teplice-Krupka-Chlumec	132	21,700	16.12.2024 - 31.12.2024	9	195,300	TP_12	
Teplicko	480	Dubí-Teplice-Krupka-Chlumec	133	20,400	16.12.2024 - 30.12.2024	8	163,200	TP_12	
Teplicko	480	Dubí-Teplice-Krupka-Chlumec	134	20,900	16.12.2024 - 31.12.2024	9	188,100	TP_12	
Teplicko	480	Dubí-Teplice-Krupka-Chlumec	135	19,900	16.12.2024 - 30.12.2024	8	159,200	TP_12	
Teplicko	480	Dubí-Teplice-Krupka-Chlumec	136	17,900	16.12.2024 - 30.12.2024	8	143,200	TP_12	
Teplicko	480	Dubí-Teplice-Krupka-Chlumec	137	23,000	16.12.2024 - 30.12.2024	8	184,000	TP_12	
Teplicko	480	Dubí-Teplice-Krupka-Chlumec	138	25,000	16.12.2024 - 30.12.2024	8	200,000	TP_12	
Teplicko	480	Dubí-Teplice-Krupka-Chlumec	140	19,700	16.12.2024 - 30.12.2024	8	157,600	TP_12	
Teplicko	480	Dubí-Teplice-Krupka-Chlumec	142	12,700	16.12.2024 - 30.12.2024	8	101,600	TP_12	
Teplicko	480	Dubí-Teplice-Krupka-Chlumec	201	13,100	06.01.2024 - 31.03.2024	27	353,700	TP_12	
Teplicko	480	Dubí-Teplice-Krupka-Chlumec	201	13,100	01.04.2024 - 14.12.2024	78	1021,800	TP_12	
Teplicko	480	Dubí-Teplice-Krupka-Chlumec	201	12,700	15.12.2024 - 29.12.2024	7	88,900	TP_12	
Teplicko	480	Dubí-Teplice-Krupka-Chlumec	202	18,100	06.01.2024 - 31.03.2024	27	488,700	TP_12	
Teplicko	480	Dubí-Teplice-Krupka-Chlumec	202	18,100	01.04.2024 - 14.12.2024	78	1411,800	TP_12	
Teplicko	480	Dubí-Teplice-Krupka-Chlumec	202	21,400	15.12.2024 - 29.12.2024	7	149,800	TP_12	
Teplicko	480	Dubí-Teplice-Krupka-Chlumec	203	11,600	06.01.2024 - 31.03.2024	27	313,200	TP_12	
Teplicko	480	Dubí-Teplice-Krupka-Chlumec	203	11,600	01.04.2024 - 14.12.2024	78	904,800	TP_12	
Teplicko	480	Dubí-Teplice-Krupka-Chlumec	203	20,300	15.12.2024 - 29.12.2024	7	142,100	TP_12	
Teplicko	480	Dubí-Teplice-Krupka-Chlumec	204	10,200	06.01.2024 - 31.03.2024	27	275,400	TP_12	
Teplicko	480	Dubí-Teplice-Krupka-Chlumec	204	10,200	01.04.2024 - 14.12.2024	78	795,600	TP_12	
Teplicko	480	Dubí-Teplice-Krupka-Chlumec	204	17,800	15.12.2024 - 29.12.2024	7	124,600	TP_12	
Teplicko	480	Dubí-Teplice-Krupka-Chlumec	205	7,500	06.01.2024 - 31.03.2024	27	202,500	TP_12	
Teplicko	480	Dubí-Teplice-Krupka-Chlumec	205	7,500	01.04.2024 - 14.12.2024	78	585,000	TP_12	
Teplicko	480	Dubí-Teplice-Krupka-Chlumec	205	17,500	15.12.2024 - 29.12.2024	7	122,500	TP_12	
Teplicko	480	Dubí-Teplice-Krupka-Chlumec	206	9,500	06.01.2024 - 31.03.2024	27	256,500	TP_12	
Teplicko	480	Dubí-Teplice-Krupka-Chlumec	206	9,500	01.04.2024 - 14.12.2024	78	741,000	TP_12	
Teplicko	480	Dubí-Teplice-Krupka-Chlumec	206	17,400	15.12.2024 - 29.12.2024	7	121,800	TP_12	
Teplicko	480	Dubí-Teplice-Krupka-Chlumec	207	9,100	01.01.2024 - 31.03.2024	28	254,800	TP_12	
Teplicko	480	Dubí-Teplice-Krupka-Chlumec	207	9,100	01.04.2024 - 14.12.2024	78	709,800	TP_12	
Teplicko	480	Dubí-Teplice-Krupka-Chlumec	207	21,200	15.12.2024 - 29.12.2024	7	148,400	TP_12	
Teplicko	480	Dubí-Teplice-Krupka-Chlumec	208	12,400	01.01.2024 - 31.03.2024	28	347,200	TP_12	
Teplicko	480	Dubí-Teplice-Krupka-Chlumec	208	12,400	01.04.2024 - 14.12.2024	78	967,200	TP_12	
Teplicko	480	Dubí-Teplice-Krupka-Chlumec	208	21,400	15.12.2024 - 29.12.2024	8	171,200	TP_12	
Teplicko	480	Dubí-Teplice-Krupka-Chlumec	209	11,600	01.01.2024 - 31.03.2024	28	324,800	TP_12	
Teplicko	480	Dubí-Teplice-Krupka-Chlumec	209	11,600	01.04.2024 - 14.12.2024	78	904,800	TP_12	
Teplicko	480	Dubí-Teplice-Krupka-Chlumec	209	16,300	15.12.2024 - 29.12.2024	8	130,400	TP_12	
Teplicko	480	Dubí-Teplice-Krupka-Chlumec	210	10,500	01.01.2024 - 31.03.2024	28	294,000	TP_12	
Teplicko	480	Dubí-Teplice-Krupka-Chlumec	210	10,500	01.04.2024 - 14.12.2024	78	819,000	TP_12	
Teplicko	480	Dubí-Teplice-Krupka-Chlumec	210	17,600	15.12.2024 - 29.12.2024	8	140,800	TP_12	
Teplicko	480	Dubí-Teplice-Krupka-Chlumec	211	14,800	01.01.2024 - 31.03.2024	28	414,400	TP_12	
Teplicko	480	Dubí-Teplice-Krupka-Chlumec	211	14,800	01.04.2024 - 14.12.2024	78	1154,400	TP_12	
Teplicko	480	Dubí-Teplice-Krupka-Chlumec	211	22,000	15.12.2024 - 29.12.2024	8	176,000	TP_12	
Teplicko	480	Dubí-Teplice-Krupka-Chlumec	212	18,100	01.01.2024 - 31.03.2024	28	506,800	TP_12	
Teplicko	480	Dubí-Teplice-Krupka-Chlumec	212	18,100	01.04.2024 - 14.12.2024	78	1411,800	TP_12	
Teplicko	480	Dubí-Teplice-Krupka-Chlumec	212	21,400	15.12.2024 - 29.12.2024	8	171,200	TP_12	
Teplicko	480	Dubí-Teplice-Krupka-Chlumec	213	11,600	01.01.2024 - 31.03.2024	28	324,800	TP_12	
Teplicko	480	Dubí-Teplice-Krupka-Chlumec	213	11,600	01.04.2024 - 14.12.2024	78	904,800	TP_12	
Teplicko	480	Dubí-Teplice-Krupka-Chlumec	213	17,700	15.12.2024 - 29.12.2024	8	141,600	TP_12	
Teplicko	480	Dubí-Teplice-Krupka-Chlumec	214	3,500	01.01.2024 - 31.03.2024	28	98,000	TP_12	
Teplicko	480	Dubí-Teplice-Krupka-Chlumec	214	3,500	01.04.2024 - 14.12.2024	78	273,000	TP_12	
Teplicko	480	Dubí-Teplice-Krupka-Chlumec	214	17,600	15.12.2024 - 29.12.2024	8	140,800	TP_12	
Teplicko	480	Dubí-Teplice-Krupka-Chlumec	215	15,200	01.01.2024 - 31.03.2024	28	425,600	TP_12	
Teplicko	480	Dubí-Teplice-Krupka-Chlumec	215	15,200	01.04.2024 - 14.12.2024	78	1185,600	TP_12	
Teplicko	480	Dubí-Teplice-Krupka-Chlumec	215	22,000	15.12.2024 - 29.12.2024	8	176,000	TP_12	
Teplicko	480	Dubí-Teplice-Krupka-Chlumec	216	21,400	15.12.2024 - 29.12.2024	8	171,200	TP_12	
Teplicko	480	Dubí-Teplice-Krupka-Chlumec	217	17,700	15.12.2024 - 29.12.2024	8	141,600	TP_12	
Teplicko	480	Dubí-Teplice-Krupka-Chlumec	218	17,600	15.12.2024 - 29.12.2024	8	140,800	TP_12	
Teplicko	480	Dubí-Teplice-Krupka-Chlumec	219	22,000	15.12.2024 - 29.12.2024	8	176,000	TP_12	
Teplicko	480	Dubí-Teplice-Krupka-Chlumec	220	21,400	15.12.2024 - 29.12.2024	8	171,200	TP_12	
Teplicko	480	Dubí-Teplice-Krupka-Chlumec	221	17,700	15.12.2024 - 29.12.2024	8	141,600	TP_12	
Teplicko	480	Dubí-Teplice-Krupka-Chlumec	222	17,600	15.12.2024 - 29.12.2024	8	140,800	TP_12	
Teplicko	480	Dubí-Teplice-Krupka-Chlumec	223	22,000	15.12.2024 - 29.12.2024	8	176,000	TP_12	
Teplicko	480	Dubí-Teplice-Krupka-Chlumec	224	21,400	15.12.2024 - 29.12.2024	8	171,200	TP_12	
Teplicko	480	Dubí-Teplice-Krupka-Chlumec	225	17,700	15.12.2024 - 29.12.2024	8	141,600	TP_12	
Teplicko	480	Dubí-Teplice-Krupka-Chlumec	226	19,700	15.12.2024 - 29.12.2024	8	157,600	TP_12	
Teplicko	480	Dubí-Teplice-Krupka-Chlumec	227	24,200	15.12.2024 - 29.12.2024	8	193,600	TP_12	
Teplicko	480	Dubí-Teplice-Krupka-Chlumec	228	23,500	15.12.2024 - 29.12.2024	7	164,500	TP_12	
Teplicko	480	Dubí-Teplice-Krupka-Chlumec	228	23,500	24.12.2024 - 24.12.2024	1	23,500	TP_12	
Teplicko	480	Dubí-Teplice-Krupka-Chlumec	229	19,900	15.12.2024 - 29.12.2024	7	139,300	TP_12	
Teplicko	480	Dubí-Teplice-Krupka-Chlumec	229	19,900	24.12.2024 - 24.12.2024	1	19,900	TP_12	
Teplicko	480	Dubí-Teplice-Krupka-Chlumec	230	17,400	15.12.2024 - 29.12.2024	7	121,800	TP_12	
Teplicko	480	Dubí-Teplice-Krupka-Chlumec	231	19,700	15.12.2024 - 29.12.2024	7	137,900	TP_12	
Teplicko	480	Dubí-Teplice-Krupka-Chlumec	232	17,600	15.12.2024 - 29.12.2024	7	123,200	TP_12	
Teplicko	480	Dubí-Teplice-Krupka-Chlumec	233	20,400	15.12.2024 - 29.12.2024	7	142,800	TP_12	
Teplicko	480	Dubí-Teplice-Krupka-Chlumec	234	25,000	15.12.2024 - 29.12.2024	7	175,000	TP_12	
Teplicko	480	Dubí-Teplice-Krupka-Chlumec	235	19,900	15.12.2024 - 29.12.2024	7	139,300	TP_12	
Teplicko	480	Dubí-Teplice-Krupka-Chlumec	236	18,400	15.12.2024 - 29.12.2024	7	128,800	TP_12	
Teplicko	480	Dubí-Teplice-Krupka-Chlumec	237	20,900	15.12.2024 - 29.12.2024	7	146,300	TP_12	
Teplicko	480	Dubí-Teplice-Krupka-Chlumec	238	12,700	15.12.2024 - 29.12.2024	7	88,900	TP_12	
Teplicko	481	Krupka,Bohosudov-Proboštov-Teplice-Žim	101	6,200	02.01.2024 - 28.03.2024	63	390,600	TP_12	
Teplicko	481	Krupka,Bohosudov-Proboštov-Teplice-Žim	101	6,200	02.04.2024 - 13.12.2024	180	1116,000	TP_12	
Teplicko	481	Krupka,Bohosudov-Proboštov-Teplice-Žim	101	6,200	16.12.2024 - 31.12.2024	9	55,800	TP_12	
Teplicko	481	Krupka,Bohosudov-Proboštov-Teplice-Žim	102	23,400	02.01.2024 - 28.03.2024	63	1474,200	TP_12	
Teplicko	481	Krupka,Bohosudov-Proboštov-Teplice-Žim	102	23,400	02.04.2024 - 13.12.2024	180	4212,000	TP_12	

Teplicko	481	Krupka,Bohosudov-Proboštov-Teplice-Žim	102	23,400	16.12.2024 - 31.12.2024	9	210,600	TP_12	
Teplicko	481	Krupka,Bohosudov-Proboštov-Teplice-Žim	103	21,500	02.01.2024 - 28.03.2024	63	1354,500	TP_12	
Teplicko	481	Krupka,Bohosudov-Proboštov-Teplice-Žim	103	21,500	02.04.2024 - 13.12.2024	180	3870,000	TP_12	
Teplicko	481	Krupka,Bohosudov-Proboštov-Teplice-Žim	103	21,500	16.12.2024 - 31.12.2024	9	193,500	TP_12	
Teplicko	481	Krupka,Bohosudov-Proboštov-Teplice-Žim	104	18,100	02.01.2024 - 28.03.2024	63	1140,300	TP_12	
Teplicko	481	Krupka,Bohosudov-Proboštov-Teplice-Žim	104	18,100	02.04.2024 - 13.12.2024	180	3258,000	TP_12	
Teplicko	481	Krupka,Bohosudov-Proboštov-Teplice-Žim	104	18,100	16.12.2024 - 31.12.2024	9	162,900	TP_12	
Teplicko	481	Krupka,Bohosudov-Proboštov-Teplice-Žim	105	27,300	02.01.2024 - 28.03.2024	63	1719,900	TP_12	
Teplicko	481	Krupka,Bohosudov-Proboštov-Teplice-Žim	105	27,300	02.04.2024 - 13.12.2024	180	4914,000	TP_12	
Teplicko	481	Krupka,Bohosudov-Proboštov-Teplice-Žim	105	23,700	16.12.2024 - 20.12.2024	5	118,500	TP_12	
Teplicko	481	Krupka,Bohosudov-Proboštov-Teplice-Žim	106	27,300	03.01.2024 - 27.03.2024	55	1501,500	TP_12	
Teplicko	481	Krupka,Bohosudov-Proboštov-Teplice-Žim	106	27,300	02.04.2024 - 13.12.2024	134	3658,200	TP_12	
Teplicko	481	Krupka,Bohosudov-Proboštov-Teplice-Žim	106	27,300	16.12.2024 - 20.12.2024	5	136,500	TP_12	
Teplicko	481	Krupka,Bohosudov-Proboštov-Teplice-Žim	107	19,600	03.01.2024 - 27.03.2024	55	1078,000	TP_12	
Teplicko	481	Krupka,Bohosudov-Proboštov-Teplice-Žim	107	19,600	02.04.2024 - 13.12.2024	134	2626,400	TP_12	
Teplicko	481	Krupka,Bohosudov-Proboštov-Teplice-Žim	107	27,300	23.12.2024 - 31.12.2024	4	109,200	TP_12	
Teplicko	481	Krupka,Bohosudov-Proboštov-Teplice-Žim	108	24,400	02.01.2024 - 28.03.2024	8	195,200	TP_12	
Teplicko	481	Krupka,Bohosudov-Proboštov-Teplice-Žim	108	24,400	01.07.2024 - 30.10.2024	46	1122,400	TP_12	
Teplicko	481	Krupka,Bohosudov-Proboštov-Teplice-Žim	108	24,400	23.12.2024 - 31.12.2024	4	97,600	TP_12	
Teplicko	481	Krupka,Bohosudov-Proboštov-Teplice-Žim	109	25,600	16.12.2024 - 20.12.2024	5	128,000	TP_12	
Teplicko	481	Krupka,Bohosudov-Proboštov-Teplice-Žim	110	9,800	03.01.2024 - 27.03.2024	55	539,000	TP_12	
Teplicko	481	Krupka,Bohosudov-Proboštov-Teplice-Žim	110	9,800	02.04.2024 - 13.12.2024	134	1313,200	TP_12	
Teplicko	481	Krupka,Bohosudov-Proboštov-Teplice-Žim	110	9,800	16.12.2024 - 20.12.2024	5	49,000	TP_12	
Teplicko	481	Krupka,Bohosudov-Proboštov-Teplice-Žim	111	15,600	16.12.2024 - 31.12.2024	9	140,400	TP_12	
Teplicko	481	Krupka,Bohosudov-Proboštov-Teplice-Žim	112	6,800	02.01.2024 - 28.03.2024	63	428,400	TP_12	
Teplicko	481	Krupka,Bohosudov-Proboštov-Teplice-Žim	112	6,800	02.04.2024 - 13.12.2024	180	1224,000	TP_12	
Teplicko	481	Krupka,Bohosudov-Proboštov-Teplice-Žim	112	6,800	23.12.2024 - 31.12.2024	4	27,200	TP_12	
Teplicko	481	Krupka,Bohosudov-Proboštov-Teplice-Žim	113	15,600	02.01.2024 - 28.03.2024	63	982,800	TP_12	
Teplicko	481	Krupka,Bohosudov-Proboštov-Teplice-Žim	113	15,600	02.04.2024 - 13.12.2024	180	2808,000	TP_12	
Teplicko	481	Krupka,Bohosudov-Proboštov-Teplice-Žim	113	16,000	16.12.2024 - 31.12.2024	9	144,000	TP_12	
Teplicko	481	Krupka,Bohosudov-Proboštov-Teplice-Žim	114	18,100	02.01.2024 - 28.03.2024	63	1140,300	TP_12	
Teplicko	481	Krupka,Bohosudov-Proboštov-Teplice-Žim	114	18,100	02.04.2024 - 13.12.2024	180	3258,000	TP_12	
Teplicko	481	Krupka,Bohosudov-Proboštov-Teplice-Žim	114	6,800	16.12.2024 - 20.12.2024	5	34,000	TP_12	
Teplicko	481	Krupka,Bohosudov-Proboštov-Teplice-Žim	115	16,000	02.01.2024 - 28.03.2024	63	1008,000	TP_12	
Teplicko	481	Krupka,Bohosudov-Proboštov-Teplice-Žim	115	16,000	02.04.2024 - 13.12.2024	180	2880,000	TP_12	
Teplicko	481	Krupka,Bohosudov-Proboštov-Teplice-Žim	115	21,100	16.12.2024 - 31.12.2024	9	189,900	TP_12	
Teplicko	481	Krupka,Bohosudov-Proboštov-Teplice-Žim	116	18,100	16.12.2024 - 31.12.2024	9	162,900	TP_12	
Teplicko	481	Krupka,Bohosudov-Proboštov-Teplice-Žim	117	21,500	16.12.2024 - 31.12.2024	9	193,500	TP_12	
Teplicko	481	Krupka,Bohosudov-Proboštov-Teplice-Žim	118	27,400	02.01.2024 - 28.03.2024	63	1726,200	TP_12	
Teplicko	481	Krupka,Bohosudov-Proboštov-Teplice-Žim	118	27,400	02.04.2024 - 13.12.2024	180	4932,000	TP_12	
Teplicko	481	Krupka,Bohosudov-Proboštov-Teplice-Žim	118	27,400	16.12.2024 - 31.12.2024	9	246,600	TP_12	
Teplicko	481	Krupka,Bohosudov-Proboštov-Teplice-Žim	119	21,100	02.01.2024 - 28.03.2024	63	1329,300	TP_12	
Teplicko	481	Krupka,Bohosudov-Proboštov-Teplice-Žim	119	21,100	02.04.2024 - 13.12.2024	180	3798,000	TP_12	
Teplicko	481	Krupka,Bohosudov-Proboštov-Teplice-Žim	119	21,100	16.12.2024 - 31.12.2024	9	189,900	TP_12	
Teplicko	481	Krupka,Bohosudov-Proboštov-Teplice-Žim	120	30,600	02.01.2024 - 28.03.2024	63	1927,800	TP_12	
Teplicko	481	Krupka,Bohosudov-Proboštov-Teplice-Žim	120	30,600	02.04.2024 - 13.12.2024	180	5508,000	TP_12	
Teplicko	481	Krupka,Bohosudov-Proboštov-Teplice-Žim	120	30,600	16.12.2024 - 31.12.2024	9	275,400	TP_12	
Teplicko	481	Krupka,Bohosudov-Proboštov-Teplice-Žim	121	21,500	02.01.2024 - 28.03.2024	63	1354,500	TP_12	
Teplicko	481	Krupka,Bohosudov-Proboštov-Teplice-Žim	121	21,500	02.04.2024 - 13.12.2024	180	3870,000	TP_12	
Teplicko	481	Krupka,Bohosudov-Proboštov-Teplice-Žim	121	18,400	16.12.2024 - 31.12.2024	9	165,600	TP_12	
Teplicko	481	Krupka,Bohosudov-Proboštov-Teplice-Žim	122	18,100	16.12.2024 - 31.12.2024	9	162,900	TP_12	
Teplicko	481	Krupka,Bohosudov-Proboštov-Teplice-Žim	123	21,100	02.01.2024 - 28.03.2024	63	1329,300	TP_12	
Teplicko	481	Krupka,Bohosudov-Proboštov-Teplice-Žim	123	21,100	02.04.2024 - 13.12.2024	180	3798,000	TP_12	
Teplicko	481	Krupka,Bohosudov-Proboštov-Teplice-Žim	123	18,400	16.12.2024 - 31.12.2024	9	165,600	TP_12	
Teplicko	481	Krupka,Bohosudov-Proboštov-Teplice-Žim	124	18,100	02.01.2024 - 28.03.2024	63	1140,300	TP_12	
Teplicko	481	Krupka,Bohosudov-Proboštov-Teplice-Žim	124	18,100	02.04.2024 - 13.12.2024	180	3258,000	TP_12	
Teplicko	481	Krupka,Bohosudov-Proboštov-Teplice-Žim	124	21,700	16.12.2024 - 31.12.2024	9	195,300	TP_12	
Teplicko	481	Krupka,Bohosudov-Proboštov-Teplice-Žim	125	18,400	02.01.2024 - 28.03.2024	63	1159,200	TP_12	
Teplicko	481	Krupka,Bohosudov-Proboštov-Teplice-Žim	125	18,400	02.04.2024 - 13.12.2024	180	3312,000	TP_12	
Teplicko	481	Krupka,Bohosudov-Proboštov-Teplice-Žim	125	6,200	16.12.2024 - 30.12.2024	8	49,600	TP_12	
Teplicko	481	Krupka,Bohosudov-Proboštov-Teplice-Žim	126	21,700	02.01.2024 - 28.03.2024	63	1367,100	TP_12	
Teplicko	481	Krupka,Bohosudov-Proboštov-Teplice-Žim	126	21,700	02.04.2024 - 13.12.2024	180	3906,000	TP_12	
Teplicko	481	Krupka,Bohosudov-Proboštov-Teplice-Žim	126	18,100	16.12.2024 - 31.12.2024	9	162,900	TP_12	
Teplicko	481	Krupka,Bohosudov-Proboštov-Teplice-Žim	127	18,400	02.01.2024 - 28.03.2024	63	1159,200	TP_12	
Teplicko	481	Krupka,Bohosudov-Proboštov-Teplice-Žim	127	18,400	02.04.2024 - 13.12.2024	180	3312,000	TP_12	
Teplicko	481	Krupka,Bohosudov-Proboštov-Teplice-Žim	128	18,100	02.01.2024 - 28.03.2024	63	1140,300	TP_12	
Teplicko	481	Krupka,Bohosudov-Proboštov-Teplice-Žim	128	18,100	02.04.2024 - 13.12.2024	180	3258,000	TP_12	
Teplicko	481	Krupka,Bohosudov-Proboštov-Teplice-Žim	128	12,700	16.12.2024 - 31.12.2024	9	114,300	TP_12	
Teplicko	481	Krupka,Bohosudov-Proboštov-Teplice-Žim	129	6,200	02.01.2024 - 28.03.2024	63	390,600	TP_12	
Teplicko	481	Krupka,Bohosudov-Proboštov-Teplice-Žim	129	6,200	02.04.2024 - 13.12.2024	180	1116,000	TP_12	
Teplicko	481	Krupka,Bohosudov-Proboštov-Teplice-Žim	130	12,700	02.01.2024 - 28.03.2024	63	800,100	TP_12	
Teplicko	481	Krupka,Bohosudov-Proboštov-Teplice-Žim	130	12,700	02.04.2024 - 13.12.2024	180	2286,000	TP_12	
Teplicko	481	Krupka,Bohosudov-Proboštov-Teplice-Žim	130	5,700	16.12.2024 - 31.12.2024	9	51,300	TP_12	
Teplicko	481	Krupka,Bohosudov-Proboštov-Teplice-Žim	132	12,700	02.01.2024 - 28.03.2024	63	800,100	TP_12	
Teplicko	481	Krupka,Bohosudov-Proboštov-Teplice-Žim	132	12,700	02.04.2024 - 13.12.2024	180	2286,000	TP_12	
Teplicko	481	Krupka,Bohosudov-Proboštov-Teplice-Žim	132	5,700	16.12.2024 - 30.12.2024	8	45,600	TP_12	
Teplicko	481	Krupka,Bohosudov-Proboštov-Teplice-Žim	134	5,700	02.01.2024 - 28.03.2024	63	359,100	TP_12	
Teplicko	481	Krupka,Bohosudov-Proboštov-Teplice-Žim	134	5,700	02.04.2024 - 13.12.2024	180	1026,000	TP_12	
Teplicko	481	Krupka,Bohosudov-Proboštov-Teplice-Žim	201	6,200	06.01.2024 - 31.03.2024	27	167,400	TP_12	
Teplicko	481	Krupka,Bohosudov-Proboštov-Teplice-Žim	201	6,200	01.04.2024 - 14.12.2024	78	483,600	TP_12	
Teplicko	481	Krupka,Bohosudov-Proboštov-Teplice-Žim	201	6,200	15.12.2024 - 29.12.2024	7	43,400	TP_12	
Teplicko	481	Krupka,Bohosudov-Proboštov-Teplice-Žim	202	5,700	06.01.2024 - 31.03.2024	27	153,900	TP_12	
Teplicko	481	Krupka,Bohosudov-Proboštov-Teplice-Žim	202	5,700	01.04.2024 - 14.12.2024	78	444,600	TP_12	
Teplicko	481	Krupka,Bohosudov-Proboštov-Teplice-Žim	202	5,700	15.12.2024 - 29.12.2024	7	39,900	TP_12	
Teplicko	481	Krupka,Bohosudov-Proboštov-Teplice-Žim	203	6,200	01.01.2024 - 31.03.2024	28	173,600	TP_12	
Teplicko	481	Krupka,Bohosudov-Proboštov-Teplice-Žim	203	6,200	01.04.2024 - 14.12.2024	78	483,600	TP_12	
Teplicko	481	Krupka,Bohosudov-Proboštov-Teplice-Žim	203	6,200	15.12.2024 - 29.12.2024	7	43,400	TP_12	
Teplicko	481	Krupka,Bohosudov-Proboštov-Teplice-Žim	204	5,700	01.01.2024 - 31.03.2024	28	159,600	TP_12	
Teplicko	481	Krupka,Bohosudov-Proboštov-Teplice-Žim	204	5,700	01.04.2024 - 14.12.2024	78	444,600	TP_12	
Teplicko	481	Krupka,Bohosudov-Proboštov-Teplice-Žim	204	5,700	15.12.2024 - 29.12.2024	7	39,900	TP_12	
Teplicko	482	Proboštov,Přítkov-Teplice-Kostomlaty p. Milešovkou	101	16,000	02.01.2024 - 28.03.2024	63	1008,000	TP_12	
Teplicko	482	Proboštov,Přítkov-Teplice-Kostomlaty p. Milešovkou	101	16,000	02.04.2024 - 13.12.2024	180	2880,000	TP_12	
Teplicko	482	Proboštov,Přítkov-Teplice-Kostomlaty p. Milešovkou	101	16,000	16.12.2024 - 31.12.2024	9	144,000	TP_12	
Teplicko	482	Proboštov,Přítkov-Teplice-Kostomlaty p. Milešovkou	102	21,500	02.01.2024 - 28.03.2024	63	1354,500	TP_12	
Teplicko	482	Proboštov,Přítkov-Teplice-Kostomlaty p. Milešovkou	102	21,500	02.04.2024 - 13.12.2024	180	3870,000	TP_12	

Teplicko	482	Proboštov,Přítkov-Teplice-Kostomlaty p. Milešovkou	102	21,500	16.12.2024 - 31.12.2024	9	193,500	TP_12	
Teplicko	482	Proboštov,Přítkov-Teplice-Kostomlaty p. Milešovkou	103	11,100	02.01.2024 - 28.03.2024	63	699,300	TP_12	
Teplicko	482	Proboštov,Přítkov-Teplice-Kostomlaty p. Milešovkou	103	11,100	02.04.2024 - 13.12.2024	180	1998,000	TP_12	
Teplicko	482	Proboštov,Přítkov-Teplice-Kostomlaty p. Milešovkou	103	11,100	16.12.2024 - 31.12.2024	9	99,900	TP_12	
Teplicko	482	Proboštov,Přítkov-Teplice-Kostomlaty p. Milešovkou	104	21,500	02.01.2024 - 28.03.2024	63	1354,500	TP_12	
Teplicko	482	Proboštov,Přítkov-Teplice-Kostomlaty p. Milešovkou	104	21,500	02.04.2024 - 13.12.2024	180	3870,000	TP_12	
Teplicko	482	Proboštov,Přítkov-Teplice-Kostomlaty p. Milešovkou	104	21,500	16.12.2024 - 31.12.2024	9	193,500	TP_12	
Teplicko	482	Proboštov,Přítkov-Teplice-Kostomlaty p. Milešovkou	105	20,500	02.01.2024 - 28.03.2024	63	1291,500	TP_12	
Teplicko	482	Proboštov,Přítkov-Teplice-Kostomlaty p. Milešovkou	105	20,500	02.04.2024 - 13.12.2024	180	3690,000	TP_12	
Teplicko	482	Proboštov,Přítkov-Teplice-Kostomlaty p. Milešovkou	105	20,500	16.12.2024 - 31.12.2024	9	184,500	TP_12	
Teplicko	482	Proboštov,Přítkov-Teplice-Kostomlaty p. Milešovkou	106	15,900	02.01.2024 - 28.03.2024	63	1001,700	TP_12	
Teplicko	482	Proboštov,Přítkov-Teplice-Kostomlaty p. Milešovkou	106	15,900	02.04.2024 - 13.12.2024	180	2862,000	TP_12	
Teplicko	482	Proboštov,Přítkov-Teplice-Kostomlaty p. Milešovkou	106	15,900	16.12.2024 - 20.12.2024	5	79,500	TP_12	
Teplicko	482	Proboštov,Přítkov-Teplice-Kostomlaty p. Milešovkou	106	15,900	23.12.2024 - 31.12.2024	4	63,600	TP_12	
Teplicko	482	Proboštov,Přítkov-Teplice-Kostomlaty p. Milešovkou	107	11,900	02.01.2024 - 28.03.2024	63	749,700	TP_12	
Teplicko	482	Proboštov,Přítkov-Teplice-Kostomlaty p. Milešovkou	107	11,900	02.04.2024 - 13.12.2024	180	2142,000	TP_12	
Teplicko	482	Proboštov,Přítkov-Teplice-Kostomlaty p. Milešovkou	107	11,900	23.12.2024 - 31.12.2024	4	47,600	TP_12	
Teplicko	482	Proboštov,Přítkov-Teplice-Kostomlaty p. Milešovkou	108	6,700	03.01.2024 - 27.03.2024	55	368,500	TP_12	
Teplicko	482	Proboštov,Přítkov-Teplice-Kostomlaty p. Milešovkou	108	6,700	02.04.2024 - 13.12.2024	134	897,800	TP_12	
Teplicko	482	Proboštov,Přítkov-Teplice-Kostomlaty p. Milešovkou	108	6,700	16.12.2024 - 20.12.2024	5	33,500	TP_12	
Teplicko	482	Proboštov,Přítkov-Teplice-Kostomlaty p. Milešovkou	109	21,500	02.01.2024 - 28.03.2024	63	1354,500	TP_12	
Teplicko	482	Proboštov,Přítkov-Teplice-Kostomlaty p. Milešovkou	109	21,500	02.04.2024 - 13.12.2024	180	3870,000	TP_12	
Teplicko	482	Proboštov,Přítkov-Teplice-Kostomlaty p. Milešovkou	109	5,700	16.12.2024 - 20.12.2024	5	28,500	TP_12	
Teplicko	482	Proboštov,Přítkov-Teplice-Kostomlaty p. Milešovkou	110	20,500	02.01.2024 - 28.03.2024	63	1291,500	TP_12	
Teplicko	482	Proboštov,Přítkov-Teplice-Kostomlaty p. Milešovkou	110	20,500	02.04.2024 - 13.12.2024	180	3690,000	TP_12	
Teplicko	482	Proboštov,Přítkov-Teplice-Kostomlaty p. Milešovkou	110	20,500	16.12.2024 - 31.12.2024	9	184,500	TP_12	
Teplicko	482	Proboštov,Přítkov-Teplice-Kostomlaty p. Milešovkou	111	20,500	02.01.2024 - 28.03.2024	63	1291,500	TP_12	
Teplicko	482	Proboštov,Přítkov-Teplice-Kostomlaty p. Milešovkou	111	20,500	02.04.2024 - 13.12.2024	180	3690,000	TP_12	
Teplicko	482	Proboštov,Přítkov-Teplice-Kostomlaty p. Milešovkou	111	20,500	16.12.2024 - 31.12.2024	9	184,500	TP_12	
Teplicko	482	Proboštov,Přítkov-Teplice-Kostomlaty p. Milešovkou	112	20,500	02.01.2024 - 28.03.2024	63	1291,500	TP_12	
Teplicko	482	Proboštov,Přítkov-Teplice-Kostomlaty p. Milešovkou	112	20,500	02.04.2024 - 13.12.2024	180	3690,000	TP_12	
Teplicko	482	Proboštov,Přítkov-Teplice-Kostomlaty p. Milešovkou	112	12,700	16.12.2024 - 31.12.2024	9	114,300	TP_12	
Teplicko	482	Proboštov,Přítkov-Teplice-Kostomlaty p. Milešovkou	113	20,500	02.01.2024 - 28.03.2024	63	1291,500	TP_12	
Teplicko	482	Proboštov,Přítkov-Teplice-Kostomlaty p. Milešovkou	113	20,500	02.04.2024 - 13.12.2024	180	3690,000	TP_12	
Teplicko	482	Proboštov,Přítkov-Teplice-Kostomlaty p. Milešovkou	113	13,600	16.12.2024 - 31.12.2024	9	122,400	TP_12	
Teplicko	482	Proboštov,Přítkov-Teplice-Kostomlaty p. Milešovkou	114	13,700	02.01.2024 - 28.03.2024	63	863,100	TP_12	
Teplicko	482	Proboštov,Přítkov-Teplice-Kostomlaty p. Milešovkou	114	13,700	02.04.2024 - 13.12.2024	180	2466,000	TP_12	
Teplicko	482	Proboštov,Přítkov-Teplice-Kostomlaty p. Milešovkou	114	20,500	16.12.2024 - 31.12.2024	9	184,500	TP_12	
Teplicko	482	Proboštov,Přítkov-Teplice-Kostomlaty p. Milešovkou	115	21,500	02.01.2024 - 28.03.2024	63	1354,500	TP_12	
Teplicko	482	Proboštov,Přítkov-Teplice-Kostomlaty p. Milešovkou	115	21,500	02.04.2024 - 13.12.2024	180	3870,000	TP_12	
Teplicko	482	Proboštov,Přítkov-Teplice-Kostomlaty p. Milešovkou	115	20,500	16.12.2024 - 31.12.2024	9	184,500	TP_12	
Teplicko	482	Proboštov,Přítkov-Teplice-Kostomlaty p. Milešovkou	116	20,500	02.01.2024 - 28.03.2024	63	1291,500	TP_12	
Teplicko	482	Proboštov,Přítkov-Teplice-Kostomlaty p. Milešovkou	116	20,500	02.04.2024 - 13.12.2024	180	3690,000	TP_12	
Teplicko	482	Proboštov,Přítkov-Teplice-Kostomlaty p. Milešovkou	116	13,700	16.12.2024 - 31.12.2024	9	123,300	TP_12	
Teplicko	482	Proboštov,Přítkov-Teplice-Kostomlaty p. Milešovkou	117	20,500	02.01.2024 - 28.03.2024	63	1291,500	TP_12	
Teplicko	482	Proboštov,Přítkov-Teplice-Kostomlaty p. Milešovkou	117	20,500	02.04.2024 - 13.12.2024	180	3690,000	TP_12	
Teplicko	482	Proboštov,Přítkov-Teplice-Kostomlaty p. Milešovkou	117	12,600	16.12.2024 - 31.12.2024	9	113,400	TP_12	
Teplicko	482	Proboštov,Přítkov-Teplice-Kostomlaty p. Milešovkou	118	21,700	02.01.2024 - 28.03.2024	63	1367,100	TP_12	
Teplicko	482	Proboštov,Přítkov-Teplice-Kostomlaty p. Milešovkou	118	21,700	02.04.2024 - 13.12.2024	180	3906,000	TP_12	
Teplicko	482	Proboštov,Přítkov-Teplice-Kostomlaty p. Milešovkou	118	20,500	16.12.2024 - 31.12.2024	9	184,500	TP_12	
Teplicko	482	Proboštov,Přítkov-Teplice-Kostomlaty p. Milešovkou	119	13,600	02.01.2024 - 28.03.2024	63	856,800	TP_12	
Teplicko	482	Proboštov,Přítkov-Teplice-Kostomlaty p. Milešovkou	119	13,600	02.04.2024 - 13.12.2024	180	2448,000	TP_12	
Teplicko	482	Proboštov,Přítkov-Teplice-Kostomlaty p. Milešovkou	119	20,500	16.12.2024 - 31.12.2024	9	184,500	TP_12	
Teplicko	482	Proboštov,Přítkov-Teplice-Kostomlaty p. Milešovkou	120	12,700	02.01.2024 - 28.03.2024	63	800,100	TP_12	
Teplicko	482	Proboštov,Přítkov-Teplice-Kostomlaty p. Milešovkou	120	12,700	02.04.2024 - 13.12.2024	180	2286,000	TP_12	
Teplicko	482	Proboštov,Přítkov-Teplice-Kostomlaty p. Milešovkou	120	21,700	16.12.2024 - 31.12.2024	9	195,300	TP_12	
Teplicko	482	Proboštov,Přítkov-Teplice-Kostomlaty p. Milešovkou	121	20,500	02.01.2024 - 28.03.2024	63	1291,500	TP_12	
Teplicko	482	Proboštov,Přítkov-Teplice-Kostomlaty p. Milešovkou	121	20,500	02.04.2024 - 13.12.2024	180	3690,000	TP_12	
Teplicko	482	Proboštov,Přítkov-Teplice-Kostomlaty p. Milešovkou	121	21,500	16.12.2024 - 31.12.2024	9	193,500	TP_12	
Teplicko	482	Proboštov,Přítkov-Teplice-Kostomlaty p. Milešovkou	122	20,500	02.01.2024 - 28.03.2024	63	1291,500	TP_12	
Teplicko	482	Proboštov,Přítkov-Teplice-Kostomlaty p. Milešovkou	122	20,500	02.04.2024 - 31.12.2024	189	3874,500	TP_12	
Teplicko	482	Proboštov,Přítkov-Teplice-Kostomlaty p. Milešovkou	123	20,500	02.01.2024 - 28.03.2024	63	1291,500	TP_12	
Teplicko	482	Proboštov,Přítkov-Teplice-Kostomlaty p. Milešovkou	123	20,500	02.04.2024 - 13.12.2024	180	3690,000	TP_12	
Teplicko	482	Proboštov,Přítkov-Teplice-Kostomlaty p. Milešovkou	123	20,500	16.12.2024 - 31.12.2024	9	184,500	TP_12	
Teplicko	482	Proboštov,Přítkov-Teplice-Kostomlaty p. Milešovkou	124	20,500	02.01.2024 - 28.03.2024	63	1291,500	TP_12	
Teplicko	482	Proboštov,Přítkov-Teplice-Kostomlaty p. Milešovkou	124	20,500	02.04.2024 - 13.12.2024	180	3690,000	TP_12	
Teplicko	482	Proboštov,Přítkov-Teplice-Kostomlaty p. Milešovkou	124	20,500	16.12.2024 - 31.12.2024	9	184,500	TP_12	
Teplicko	482	Proboštov,Přítkov-Teplice-Kostomlaty p. Milešovkou	125	20,500	02.01.2024 - 28.03.2024	63	1291,500	TP_12	
Teplicko	482	Proboštov,Přítkov-Teplice-Kostomlaty p. Milešovkou	125	20,500	02.04.2024 - 13.12.2024	180	3690,000	TP_12	
Teplicko	482	Proboštov,Přítkov-Teplice-Kostomlaty p. Milešovkou	125	20,500	16.12.2024 - 31.12.2024	9	184,500	TP_12	
Teplicko	482	Proboštov,Přítkov-Teplice-Kostomlaty p. Milešovkou	126	21,500	02.01.2024 - 28.03.2024	63	1354,500	TP_12	
Teplicko	482	Proboštov,Přítkov-Teplice-Kostomlaty p. Milešovkou	126	21,500	02.04.2024 - 31.12.2024	189	4063,500	TP_12	
Teplicko	482	Proboštov,Přítkov-Teplice-Kostomlaty p. Milešovkou	127	12,100	02.01.2024 - 28.03.2024	63	762,300	TP_12	
Teplicko	482	Proboštov,Přítkov-Teplice-Kostomlaty p. Milešovkou	127	12,100	02.04.2024 - 13.12.2024	180	2178,000	TP_12	
Teplicko	482	Proboštov,Přítkov-Teplice-Kostomlaty p. Milešovkou	127	20,500	16.12.2024 - 31.12.2024	9	184,500	TP_12	
Teplicko	482	Proboštov,Přítkov-Teplice-Kostomlaty p. Milešovkou	128	21,500	02.01.2024 - 28.03.2024	63	1354,500	TP_12	
Teplicko	482	Proboštov,Přítkov-Teplice-Kostomlaty p. Milešovkou	128	21,500	02.04.2024 - 13.12.2024	180	3870,000	TP_12	
Teplicko	482	Proboštov,Přítkov-Teplice-Kostomlaty p. Milešovkou	128	21,500	16.12.2024 - 31.12.2024	9	193,500	TP_12	
Teplicko	482	Proboštov,Přítkov-Teplice-Kostomlaty p. Milešovkou	129	21,500	02.01.2024 - 28.03.2024	63	1354,500	TP_12	
Teplicko	482	Proboštov,Přítkov-Teplice-Kostomlaty p. Milešovkou	129	21,500	02.04.2024 - 13.12.2024	180	3870,000	TP_12	
Teplicko	482	Proboštov,Přítkov-Teplice-Kostomlaty p. Milešovkou	129	20,500	16.12.2024 - 31.12.2024	9	184,500	TP_12	
Teplicko	482	Proboštov,Přítkov-Teplice-Kostomlaty p. Milešovkou	130	11,100	02.01.2024 - 28.03.2024	63	699,300	TP_12	
Teplicko	482	Proboštov,Přítkov-Teplice-Kostomlaty p. Milešovkou	130	11,100	02.04.2024 - 13.12.2024	180	1998,000	TP_12	
Teplicko	482	Proboštov,Přítkov-Teplice-Kostomlaty p. Milešovkou	130	11,100	16.12.2024 - 31.12.2024	9	99,900	TP_12	
Teplicko	482	Proboštov,Přítkov-Teplice-Kostomlaty p. Milešovkou	131	10,000	02.01.2024 - 28.03.2024	63	630,000	TP_12	
Teplicko	482	Proboštov,Přítkov-Teplice-Kostomlaty p. Milešovkou	131	10,000	02.04.2024 - 13.12.2024	180	1800,000	TP_12	
Teplicko	482	Proboštov,Přítkov-Teplice-Kostomlaty p. Milešovkou	131	12,100	16.12.2024 - 31.12.2024	9	108,900	TP_12	
Teplicko	482	Proboštov,Přítkov-Teplice-Kostomlaty p. Milešovkou	132	16,100	02.01.2024 - 28.03.2024	63	1014,300	TP_12	
Teplicko	482	Proboštov,Přítkov-Teplice-Kostomlaty p. Milešovkou	132	16,100	02.04.2024 - 13.12.2024	180	2898,000	TP_12	
Teplicko	482	Proboštov,Přítkov-Teplice-Kostomlaty p. Milešovkou	132	21,500	16.12.2024 - 30.12.2024	8	172,000	TP_12	
Teplicko	482	Proboštov,Přítkov-Teplice-Kostomlaty p. Milešovkou	133	12,100	02.01.2024 - 28.03.2024	63	762,300	TP_12	
Teplicko	482	Proboštov,Přítkov-Teplice-Kostomlaty p. Milešovkou	133	12,100	02.04.2024 - 13.12.2024	180	2178,000	TP_12	
Teplicko	482	Proboštov,Přítkov-Teplice-Kostomlaty p. Milešovkou	133	21,500	16.12.2024 - 31.12.2024	9	193,500	TP_12	
Teplicko	482	Proboštov,Přítkov-Teplice-Kostomlaty p. Milešovkou	134	9,900	02.01.2024 - 28.03.2024	63	623,700	TP_12	
Teplicko	482	Proboštov,Přítkov-Teplice-Kostomlaty p. Milešovkou	134	9,900	02.04.2024 - 13.12.2024	180	1782,000	TP_12	

Teplicko	482	Proboštov,Přítkov-Teplice-Kostomlaty p. Milešovkou	134	11,100	16.12.2024 - 30.12.2024	8	88,800	TP_12	
Teplicko	482	Proboštov,Přítkov-Teplice-Kostomlaty p. Milešovkou	135	10,000	02.01.2024 - 28.03.2024	63	630,000	TP_12	
Teplicko	482	Proboštov,Přítkov-Teplice-Kostomlaty p. Milešovkou	135	10,000	02.04.2024 - 13.12.2024	180	1800,000	TP_12	
Teplicko	482	Proboštov,Přítkov-Teplice-Kostomlaty p. Milešovkou	135	12,600	16.12.2024 - 30.12.2024	8	100,800	TP_12	
Teplicko	482	Proboštov,Přítkov-Teplice-Kostomlaty p. Milešovkou	136	4,400	02.01.2024 - 28.03.2024	63	277,200	TP_12	
Teplicko	482	Proboštov,Přítkov-Teplice-Kostomlaty p. Milešovkou	136	4,400	02.04.2024 - 13.12.2024	180	792,000	TP_12	
Teplicko	482	Proboštov,Přítkov-Teplice-Kostomlaty p. Milešovkou	136	6,500	16.12.2024 - 30.12.2024	8	52,000	TP_12	
Teplicko	482	Proboštov,Přítkov-Teplice-Kostomlaty p. Milešovkou	137	12,600	02.01.2024 - 28.03.2024	63	793,800	TP_12	
Teplicko	482	Proboštov,Přítkov-Teplice-Kostomlaty p. Milešovkou	137	12,600	02.04.2024 - 13.12.2024	180	2268,000	TP_12	
Teplicko	482	Proboštov,Přítkov-Teplice-Kostomlaty p. Milešovkou	137	12,100	16.12.2024 - 30.12.2024	8	96,800	TP_12	
Teplicko	482	Proboštov,Přítkov-Teplice-Kostomlaty p. Milešovkou	138	6,500	02.01.2024 - 28.03.2024	63	409,500	TP_12	
Teplicko	482	Proboštov,Přítkov-Teplice-Kostomlaty p. Milešovkou	138	6,500	02.04.2024 - 13.12.2024	180	1170,000	TP_12	
Teplicko	482	Proboštov,Přítkov-Teplice-Kostomlaty p. Milešovkou	138	5,400	16.12.2024 - 30.12.2024	8	43,200	TP_12	
Teplicko	482	Proboštov,Přítkov-Teplice-Kostomlaty p. Milešovkou	139	10,000	16.12.2024 - 30.12.2024	8	80,000	TP_12	
Teplicko	482	Proboštov,Přítkov-Teplice-Kostomlaty p. Milešovkou	140	5,400	02.01.2024 - 28.03.2024	63	340,200	TP_12	
Teplicko	482	Proboštov,Přítkov-Teplice-Kostomlaty p. Milešovkou	140	5,400	02.04.2024 - 13.12.2024	180	972,000	TP_12	
Teplicko	482	Proboštov,Přítkov-Teplice-Kostomlaty p. Milešovkou	140	4,300	16.12.2024 - 30.12.2024	8	34,400	TP_12	
Teplicko	482	Proboštov,Přítkov-Teplice-Kostomlaty p. Milešovkou	142	4,300	02.01.2024 - 28.03.2024	63	270,900	TP_12	
Teplicko	482	Proboštov,Přítkov-Teplice-Kostomlaty p. Milešovkou	142	4,300	02.04.2024 - 13.12.2024	180	774,000	TP_12	
Teplicko	482	Proboštov,Přítkov-Teplice-Kostomlaty p. Milešovkou	201	13,600	06.01.2024 - 31.03.2024	27	367,200	TP_12	
Teplicko	482	Proboštov,Přítkov-Teplice-Kostomlaty p. Milešovkou	201	13,600	01.04.2024 - 14.12.2024	78	1060,800	TP_12	
Teplicko	482	Proboštov,Přítkov-Teplice-Kostomlaty p. Milešovkou	201	13,600	15.12.2024 - 29.12.2024	7	95,200	TP_12	
Teplicko	482	Proboštov,Přítkov-Teplice-Kostomlaty p. Milešovkou	202	5,900	06.01.2024 - 31.03.2024	27	159,300	TP_12	
Teplicko	482	Proboštov,Přítkov-Teplice-Kostomlaty p. Milešovkou	202	5,900	01.04.2024 - 14.12.2024	78	460,200	TP_12	
Teplicko	482	Proboštov,Přítkov-Teplice-Kostomlaty p. Milešovkou	202	5,900	15.12.2024 - 29.12.2024	7	41,300	TP_12	
Teplicko	482	Proboštov,Přítkov-Teplice-Kostomlaty p. Milešovkou	203	20,500	06.01.2024 - 31.03.2024	27	553,500	TP_12	
Teplicko	482	Proboštov,Přítkov-Teplice-Kostomlaty p. Milešovkou	203	20,500	01.04.2024 - 14.12.2024	78	1599,000	TP_12	
Teplicko	482	Proboštov,Přítkov-Teplice-Kostomlaty p. Milešovkou	203	20,500	15.12.2024 - 29.12.2024	7	143,500	TP_12	
Teplicko	482	Proboštov,Přítkov-Teplice-Kostomlaty p. Milešovkou	204	4,400	06.01.2024 - 31.03.2024	27	118,800	TP_12	
Teplicko	482	Proboštov,Přítkov-Teplice-Kostomlaty p. Milešovkou	204	4,400	01.04.2024 - 14.12.2024	78	343,200	TP_12	
Teplicko	482	Proboštov,Přítkov-Teplice-Kostomlaty p. Milešovkou	204	4,400	15.12.2024 - 29.12.2024	7	30,800	TP_12	
Teplicko	482	Proboštov,Přítkov-Teplice-Kostomlaty p. Milešovkou	205	13,600	06.01.2024 - 31.03.2024	27	367,200	TP_12	
Teplicko	482	Proboštov,Přítkov-Teplice-Kostomlaty p. Milešovkou	205	13,600	01.04.2024 - 14.12.2024	78	1060,800	TP_12	
Teplicko	482	Proboštov,Přítkov-Teplice-Kostomlaty p. Milešovkou	205	13,600	15.12.2024 - 29.12.2024	7	95,200	TP_12	
Teplicko	482	Proboštov,Přítkov-Teplice-Kostomlaty p. Milešovkou	206	13,700	06.01.2024 - 31.03.2024	27	369,900	TP_12	
Teplicko	482	Proboštov,Přítkov-Teplice-Kostomlaty p. Milešovkou	206	13,700	01.04.2024 - 14.12.2024	78	1068,600	TP_12	
Teplicko	482	Proboštov,Přítkov-Teplice-Kostomlaty p. Milešovkou	206	13,700	15.12.2024 - 29.12.2024	7	95,900	TP_12	
Teplicko	482	Proboštov,Přítkov-Teplice-Kostomlaty p. Milešovkou	207	20,700	01.01.2024 - 31.03.2024	28	579,600	TP_12	
Teplicko	482	Proboštov,Přítkov-Teplice-Kostomlaty p. Milešovkou	207	20,700	01.04.2024 - 14.12.2024	78	1614,600	TP_12	
Teplicko	482	Proboštov,Přítkov-Teplice-Kostomlaty p. Milešovkou	207	20,700	15.12.2024 - 29.12.2024	8	165,600	TP_12	
Teplicko	482	Proboštov,Přítkov-Teplice-Kostomlaty p. Milešovkou	208	21,500	06.01.2024 - 31.03.2024	27	580,500	TP_12	
Teplicko	482	Proboštov,Přítkov-Teplice-Kostomlaty p. Milešovkou	208	21,500	01.04.2024 - 14.12.2024	78	1677,000	TP_12	
Teplicko	482	Proboštov,Přítkov-Teplice-Kostomlaty p. Milešovkou	208	21,500	15.12.2024 - 29.12.2024	7	150,500	TP_12	
Teplicko	482	Proboštov,Přítkov-Teplice-Kostomlaty p. Milešovkou	209	7,400	01.01.2024 - 31.03.2024	28	207,200	TP_12	
Teplicko	482	Proboštov,Přítkov-Teplice-Kostomlaty p. Milešovkou	209	7,400	01.04.2024 - 14.12.2024	78	577,200	TP_12	
Teplicko	482	Proboštov,Přítkov-Teplice-Kostomlaty p. Milešovkou	209	7,400	15.12.2024 - 29.12.2024	8	59,200	TP_12	
Teplicko	482	Proboštov,Přítkov-Teplice-Kostomlaty p. Milešovkou	210	7,700	01.01.2024 - 31.03.2024	28	215,600	TP_12	
Teplicko	482	Proboštov,Přítkov-Teplice-Kostomlaty p. Milešovkou	210	7,700	01.04.2024 - 14.12.2024	78	600,600	TP_12	
Teplicko	482	Proboštov,Přítkov-Teplice-Kostomlaty p. Milešovkou	210	7,700	15.12.2024 - 29.12.2024	8	61,600	TP_12	
Teplicko	482	Proboštov,Přítkov-Teplice-Kostomlaty p. Milešovkou	211	20,500	01.01.2024 - 31.03.2024	28	574,000	TP_12	
Teplicko	482	Proboštov,Přítkov-Teplice-Kostomlaty p. Milešovkou	211	20,500	01.04.2024 - 14.12.2024	78	1599,000	TP_12	
Teplicko	482	Proboštov,Přítkov-Teplice-Kostomlaty p. Milešovkou	211	20,500	15.12.2024 - 29.12.2024	8	164,000	TP_12	
Teplicko	482	Proboštov,Přítkov-Teplice-Kostomlaty p. Milešovkou	212	19,700	01.01.2024 - 31.03.2024	28	551,600	TP_12	
Teplicko	482	Proboštov,Přítkov-Teplice-Kostomlaty p. Milešovkou	212	19,700	01.04.2024 - 14.12.2024	78	1536,600	TP_12	
Teplicko	482	Proboštov,Přítkov-Teplice-Kostomlaty p. Milešovkou	212	19,700	15.12.2024 - 29.12.2024	8	157,600	TP_12	
Teplicko	482	Proboštov,Přítkov-Teplice-Kostomlaty p. Milešovkou	213	13,600	01.01.2024 - 31.03.2024	28	380,800	TP_12	
Teplicko	482	Proboštov,Přítkov-Teplice-Kostomlaty p. Milešovkou	213	13,600	01.04.2024 - 14.12.2024	78	1060,800	TP_12	
Teplicko	482	Proboštov,Přítkov-Teplice-Kostomlaty p. Milešovkou	213	13,600	15.12.2024 - 29.12.2024	8	108,800	TP_12	
Teplicko	482	Proboštov,Přítkov-Teplice-Kostomlaty p. Milešovkou	214	13,700	01.01.2024 - 31.03.2024	28	383,600	TP_12	
Teplicko	482	Proboštov,Přítkov-Teplice-Kostomlaty p. Milešovkou	214	13,700	01.04.2024 - 14.12.2024	78	1068,600	TP_12	
Teplicko	482	Proboštov,Přítkov-Teplice-Kostomlaty p. Milešovkou	214	13,700	15.12.2024 - 29.12.2024	8	109,600	TP_12	
Teplicko	482	Proboštov,Přítkov-Teplice-Kostomlaty p. Milešovkou	215	20,700	01.01.2024 - 31.03.2024	28	579,600	TP_12	
Teplicko	482	Proboštov,Přítkov-Teplice-Kostomlaty p. Milešovkou	215	20,700	01.04.2024 - 14.12.2024	78	1614,600	TP_12	
Teplicko	482	Proboštov,Přítkov-Teplice-Kostomlaty p. Milešovkou	215	20,700	15.12.2024 - 29.12.2024	8	165,600	TP_12	
Teplicko	482	Proboštov,Přítkov-Teplice-Kostomlaty p. Milešovkou	216	21,500	01.01.2024 - 31.03.2024	28	602,000	TP_12	
Teplicko	482	Proboštov,Přítkov-Teplice-Kostomlaty p. Milešovkou	216	21,500	01.04.2024 - 14.12.2024	78	1677,000	TP_12	
Teplicko	482	Proboštov,Přítkov-Teplice-Kostomlaty p. Milešovkou	216	21,500	15.12.2024 - 29.12.2024	8	172,000	TP_12	
Teplicko	482	Proboštov,Přítkov-Teplice-Kostomlaty p. Milešovkou	217	7,400	01.01.2024 - 31.03.2024	28	207,200	TP_12	
Teplicko	482	Proboštov,Přítkov-Teplice-Kostomlaty p. Milešovkou	217	7,400	01.04.2024 - 14.12.2024	78	577,200	TP_12	
Teplicko	482	Proboštov,Přítkov-Teplice-Kostomlaty p. Milešovkou	217	7,400	15.12.2024 - 29.12.2024	8	59,200	TP_12	
Teplicko	482	Proboštov,Přítkov-Teplice-Kostomlaty p. Milešovkou	218	7,700	01.01.2024 - 31.03.2024	28	215,600	TP_12	
Teplicko	482	Proboštov,Přítkov-Teplice-Kostomlaty p. Milešovkou	218	7,700	01.04.2024 - 14.12.2024	78	600,600	TP_12	
Teplicko	482	Proboštov,Přítkov-Teplice-Kostomlaty p. Milešovkou	218	7,700	15.12.2024 - 29.12.2024	8	61,600	TP_12	
Teplicko	482	Proboštov,Přítkov-Teplice-Kostomlaty p. Milešovkou	219	20,500	01.01.2024 - 31.03.2024	28	574,000	TP_12	
Teplicko	482	Proboštov,Přítkov-Teplice-Kostomlaty p. Milešovkou	219	20,500	01.04.2024 - 14.12.2024	78	1599,000	TP_12	
Teplicko	482	Proboštov,Přítkov-Teplice-Kostomlaty p. Milešovkou	219	20,500	15.12.2024 - 29.12.2024	8	164,000	TP_12	
Teplicko	482	Proboštov,Přítkov-Teplice-Kostomlaty p. Milešovkou	220	19,700	01.01.2024 - 31.03.2024	28	551,600	TP_12	
Teplicko	482	Proboštov,Přítkov-Teplice-Kostomlaty p. Milešovkou	220	19,700	01.04.2024 - 14.12.2024	78	1536,600	TP_12	
Teplicko	482	Proboštov,Přítkov-Teplice-Kostomlaty p. Milešovkou	220	19,700	15.12.2024 - 29.12.2024	8	157,600	TP_12	
Teplicko	482	Proboštov,Přítkov-Teplice-Kostomlaty p. Milešovkou	221	13,600	01.01.2024 - 31.03.2024	28	380,800	TP_12	
Teplicko	482	Proboštov,Přítkov-Teplice-Kostomlaty p. Milešovkou	221	13,600	01.04.2024 - 14.12.2024	78	1060,800	TP_12	
Teplicko	482	Proboštov,Přítkov-Teplice-Kostomlaty p. Milešovkou	221	13,600	15.12.2024 - 29.12.2024	8	108,800	TP_12	
Teplicko	482	Proboštov,Přítkov-Teplice-Kostomlaty p. Milešovkou	222	13,700	01.01.2024 - 31.03.2024	28	383,600	TP_12	
Teplicko	482	Proboštov,Přítkov-Teplice-Kostomlaty p. Milešovkou	222	13,700	01.04.2024 - 14.12.2024	78	1068,600	TP_12	
Teplicko	482	Proboštov,Přítkov-Teplice-Kostomlaty p. Milešovkou	222	13,700	15.12.2024 - 29.12.2024	8	109,600	TP_12	
Teplicko	482	Proboštov,Přítkov-Teplice-Kostomlaty p. Milešovkou	223	20,700	01.01.2024 - 31.03.2024	28	579,600	TP_12	
Teplicko	482	Proboštov,Přítkov-Teplice-Kostomlaty p. Milešovkou	223	20,700	01.04.2024 - 14.12.2024	78	1614,600	TP_12	
Teplicko	482	Proboštov,Přítkov-Teplice-Kostomlaty p. Milešovkou	223	20,700	15.12.2024 - 29.12.2024	8	165,600	TP_12	
Teplicko	482	Proboštov,Přítkov-Teplice-Kostomlaty p. Milešovkou	224	21,500	01.01.2024 - 31.03.2024	28	602,000	TP_12	
Teplicko	482	Proboštov,Přítkov-Teplice-Kostomlaty p. Milešovkou	224	21,500	01.04.2024 - 14.12.2024	78	1677,000	TP_12	
Teplicko	482	Proboštov,Přítkov-Teplice-Kostomlaty p. Milešovkou	224	21,500	15.12.2024 - 29.12.2024	8	172,000	TP_12	
Teplicko	482	Proboštov,Přítkov-Teplice-Kostomlaty p. Milešovkou	225	7,400	01.01.2024 - 31.03.2024	28	207,200	TP_12	
Teplicko	482	Proboštov,Přítkov-Teplice-Kostomlaty p. Milešovkou	225	7,400	01.04.2024 - 14.12.2024	78	577,200	TP_12	
Teplicko	482	Proboštov,Přítkov-Teplice-Kostomlaty p. Milešovkou	225	7,400	15.12.2024 - 29.12.2024	8	59,200	TP_12	
Teplicko	482	Proboštov,Přítkov-Teplice-Kostomlaty p. Milešovkou	226	7,700	01.01.2024 - 31.03.2024	28	215,600	TP_12	

Teplicko	482	Proboštov,Přítkov-Teplice-Kostomlaty p. Milešovkou	226	7,700	01.04.2024 - 14.12.2024	78	600,600	TP_12	
Teplicko	482	Proboštov,Přítkov-Teplice-Kostomlaty p. Milešovkou	226	7,700	15.12.2024 - 29.12.2024	8	61,600	TP_12	
Teplicko	482	Proboštov,Přítkov-Teplice-Kostomlaty p. Milešovkou	227	20,500	01.01.2024 - 31.03.2024	28	574,000	TP_12	
Teplicko	482	Proboštov,Přítkov-Teplice-Kostomlaty p. Milešovkou	227	20,500	01.04.2024 - 14.12.2024	78	1599,000	TP_12	
Teplicko	482	Proboštov,Přítkov-Teplice-Kostomlaty p. Milešovkou	227	20,500	15.12.2024 - 29.12.2024	8	164,000	TP_12	
Teplicko	482	Proboštov,Přítkov-Teplice-Kostomlaty p. Milešovkou	228	19,700	01.01.2024 - 31.03.2024	28	551,600	TP_12	
Teplicko	482	Proboštov,Přítkov-Teplice-Kostomlaty p. Milešovkou	228	19,700	01.04.2024 - 14.12.2024	78	1536,600	TP_12	
Teplicko	482	Proboštov,Přítkov-Teplice-Kostomlaty p. Milešovkou	228	19,700	15.12.2024 - 29.12.2024	8	157,600	TP_12	
Teplicko	482	Proboštov,Přítkov-Teplice-Kostomlaty p. Milešovkou	229	13,600	01.01.2024 - 31.03.2024	28	380,800	TP_12	
Teplicko	482	Proboštov,Přítkov-Teplice-Kostomlaty p. Milešovkou	229	13,600	01.04.2024 - 14.12.2024	78	1060,800	TP_12	
Teplicko	482	Proboštov,Přítkov-Teplice-Kostomlaty p. Milešovkou	229	13,600	15.12.2024 - 29.12.2024	7	95,200	TP_12	
Teplicko	482	Proboštov,Přítkov-Teplice-Kostomlaty p. Milešovkou	230	13,700	01.01.2024 - 31.03.2024	28	383,600	TP_12	
Teplicko	482	Proboštov,Přítkov-Teplice-Kostomlaty p. Milešovkou	230	13,700	01.04.2024 - 14.12.2024	78	1068,600	TP_12	
Teplicko	482	Proboštov,Přítkov-Teplice-Kostomlaty p. Milešovkou	230	13,700	15.12.2024 - 29.12.2024	8	109,600	TP_12	
Teplicko	482	Proboštov,Přítkov-Teplice-Kostomlaty p. Milešovkou	231	12,600	01.01.2024 - 31.03.2024	28	352,800	TP_12	
Teplicko	482	Proboštov,Přítkov-Teplice-Kostomlaty p. Milešovkou	231	12,600	01.04.2024 - 14.12.2024	78	982,800	TP_12	
Teplicko	482	Proboštov,Přítkov-Teplice-Kostomlaty p. Milešovkou	231	12,600	15.12.2024 - 29.12.2024	7	88,200	TP_12	
Teplicko	482	Proboštov,Přítkov-Teplice-Kostomlaty p. Milešovkou	232	20,500	01.01.2024 - 31.03.2024	28	574,000	TP_12	
Teplicko	482	Proboštov,Přítkov-Teplice-Kostomlaty p. Milešovkou	232	20,500	01.04.2024 - 14.12.2024	78	1599,000	TP_12	
Teplicko	482	Proboštov,Přítkov-Teplice-Kostomlaty p. Milešovkou	232	20,500	15.12.2024 - 29.12.2024	7	143,500	TP_12	
Teplicko	482	Proboštov,Přítkov-Teplice-Kostomlaty p. Milešovkou	233	13,600	01.01.2024 - 31.03.2024	28	380,800	TP_12	
Teplicko	482	Proboštov,Přítkov-Teplice-Kostomlaty p. Milešovkou	233	13,600	01.04.2024 - 14.12.2024	78	1060,800	TP_12	
Teplicko	482	Proboštov,Přítkov-Teplice-Kostomlaty p. Milešovkou	233	13,600	15.12.2024 - 29.12.2024	7	95,200	TP_12	
Teplicko	482	Proboštov,Přítkov-Teplice-Kostomlaty p. Milešovkou	234	13,700	01.01.2024 - 31.03.2024	28	383,600	TP_12	
Teplicko	482	Proboštov,Přítkov-Teplice-Kostomlaty p. Milešovkou	234	13,700	01.04.2024 - 14.12.2024	78	1068,600	TP_12	
Teplicko	482	Proboštov,Přítkov-Teplice-Kostomlaty p. Milešovkou	234	13,700	15.12.2024 - 29.12.2024	7	95,900	TP_12	
Teplicko	482	Proboštov,Přítkov-Teplice-Kostomlaty p. Milešovkou	235	10,000	01.01.2024 - 31.03.2024	28	280,000	TP_12	
Teplicko	482	Proboštov,Přítkov-Teplice-Kostomlaty p. Milešovkou	235	10,000	01.04.2024 - 14.12.2024	78	780,000	TP_12	
Teplicko	482	Proboštov,Přítkov-Teplice-Kostomlaty p. Milešovkou	235	10,000	15.12.2024 - 29.12.2024	7	70,000	TP_12	
Teplicko	482	Proboštov,Přítkov-Teplice-Kostomlaty p. Milešovkou	236	8,100	01.01.2024 - 31.03.2024	28	226,800	TP_12	
Teplicko	482	Proboštov,Přítkov-Teplice-Kostomlaty p. Milešovkou	236	8,100	01.04.2024 - 14.12.2024	78	631,800	TP_12	
Teplicko	482	Proboštov,Přítkov-Teplice-Kostomlaty p. Milešovkou	236	11,100	15.12.2024 - 29.12.2024	7	77,700	TP_12	
Teplicko	482	Proboštov,Přítkov-Teplice-Kostomlaty p. Milešovkou	238	4,400	01.01.2024 - 31.03.2024	28	123,200	TP_12	
Teplicko	482	Proboštov,Přítkov-Teplice-Kostomlaty p. Milešovkou	238	4,400	01.04.2024 - 14.12.2024	78	343,200	TP_12	
Teplicko	482	Proboštov,Přítkov-Teplice-Kostomlaty p. Milešovkou	240	6,500	01.01.2024 - 31.03.2024	28	182,000	TP_12	
Teplicko	482	Proboštov,Přítkov-Teplice-Kostomlaty p. Milešovkou	240	6,500	01.04.2024 - 14.12.2024	78	507,000	TP_12	
Teplicko	482	Proboštov,Přítkov-Teplice-Kostomlaty p. Milešovkou	240	6,500	15.12.2024 - 29.12.2024	7	45,500	TP_12	
Teplicko	482	Proboštov,Přítkov-Teplice-Kostomlaty p. Milešovkou	242	5,400	01.01.2024 - 31.03.2024	28	151,200	TP_12	
Teplicko	482	Proboštov,Přítkov-Teplice-Kostomlaty p. Milešovkou	242	5,400	01.04.2024 - 14.12.2024	78	421,200	TP_12	
Teplicko	482	Proboštov,Přítkov-Teplice-Kostomlaty p. Milešovkou	242	5,400	15.12.2024 - 29.12.2024	7	37,800	TP_12	
Teplicko	482	Proboštov,Přítkov-Teplice-Kostomlaty p. Milešovkou	244	4,300	01.01.2024 - 31.03.2024	28	120,400	TP_12	
Teplicko	482	Proboštov,Přítkov-Teplice-Kostomlaty p. Milešovkou	244	4,300	01.04.2024 - 14.12.2024	78	335,400	TP_12	
Teplicko	482	Proboštov,Přítkov-Teplice-Kostomlaty p. Milešovkou	244	4,300	15.12.2024 - 29.12.2024	7	30,100	TP_12	
Teplicko	483	Teplice-Krupka,Vrchoslav	101	9,000	02.01.2024 - 28.03.2024	63	567,000	TP_12	
Teplicko	483	Teplice-Krupka,Vrchoslav	101	9,000	02.04.2024 - 13.12.2024	180	1620,000	TP_12	
Teplicko	483	Teplice-Krupka,Vrchoslav	101	9,000	16.12.2024 - 31.12.2024	9	81,000	TP_12	
Teplicko	483	Teplice-Krupka,Vrchoslav	102	6,500	02.01.2024 - 28.03.2024	63	409,500	TP_12	
Teplicko	483	Teplice-Krupka,Vrchoslav	102	6,500	02.04.2024 - 13.12.2024	180	1170,000	TP_12	
Teplicko	483	Teplice-Krupka,Vrchoslav	102	6,500	16.12.2024 - 31.12.2024	9	58,500	TP_12	
Teplicko	483	Teplice-Krupka,Vrchoslav	103	8,100	02.01.2024 - 28.03.2024	63	510,300	TP_12	
Teplicko	483	Teplice-Krupka,Vrchoslav	103	8,100	02.04.2024 - 13.12.2024	180	1458,000	TP_12	
Teplicko	483	Teplice-Krupka,Vrchoslav	103	8,100	16.12.2024 - 31.12.2024	9	72,900	TP_12	
Teplicko	483	Teplice-Krupka,Vrchoslav	104	7,500	02.01.2024 - 28.03.2024	63	472,500	TP_12	
Teplicko	483	Teplice-Krupka,Vrchoslav	104	7,500	02.04.2024 - 13.12.2024	180	1350,000	TP_12	
Teplicko	483	Teplice-Krupka,Vrchoslav	104	7,500	16.12.2024 - 31.12.2024	9	67,500	TP_12	
Teplicko	483	Teplice-Krupka,Vrchoslav	105	8,100	02.01.2024 - 28.03.2024	63	510,300	TP_12	
Teplicko	483	Teplice-Krupka,Vrchoslav	105	8,100	02.04.2024 - 13.12.2024	180	1458,000	TP_12	
Teplicko	483	Teplice-Krupka,Vrchoslav	105	8,100	16.12.2024 - 31.12.2024	9	72,900	TP_12	
Teplicko	483	Teplice-Krupka,Vrchoslav	106	8,500	02.01.2024 - 28.03.2024	63	535,500	TP_12	
Teplicko	483	Teplice-Krupka,Vrchoslav	106	8,500	02.04.2024 - 13.12.2024	180	1530,000	TP_12	
Teplicko	483	Teplice-Krupka,Vrchoslav	106	8,500	16.12.2024 - 31.12.2024	9	76,500	TP_12	
Teplicko	483	Teplice-Krupka,Vrchoslav	107	8,100	02.01.2024 - 28.03.2024	63	510,300	TP_12	
Teplicko	483	Teplice-Krupka,Vrchoslav	107	8,100	02.04.2024 - 13.12.2024	180	1458,000	TP_12	
Teplicko	483	Teplice-Krupka,Vrchoslav	107	8,100	16.12.2024 - 31.12.2024	9	72,900	TP_12	
Teplicko	483	Teplice-Krupka,Vrchoslav	108	8,500	02.01.2024 - 28.03.2024	63	535,500	TP_12	
Teplicko	483	Teplice-Krupka,Vrchoslav	108	8,500	02.04.2024 - 13.12.2024	180	1530,000	TP_12	
Teplicko	483	Teplice-Krupka,Vrchoslav	108	8,500	16.12.2024 - 31.12.2024	9	76,500	TP_12	
Teplicko	483	Teplice-Krupka,Vrchoslav	109	8,100	02.01.2024 - 28.03.2024	63	510,300	TP_12	
Teplicko	483	Teplice-Krupka,Vrchoslav	109	8,100	02.04.2024 - 13.12.2024	180	1458,000	TP_12	
Teplicko	483	Teplice-Krupka,Vrchoslav	109	8,100	16.12.2024 - 31.12.2024	9	72,900	TP_12	
Teplicko	483	Teplice-Krupka,Vrchoslav	110	8,500	02.01.2024 - 28.03.2024	63	535,500	TP_12	
Teplicko	483	Teplice-Krupka,Vrchoslav	110	8,500	02.04.2024 - 13.12.2024	180	1530,000	TP_12	
Teplicko	483	Teplice-Krupka,Vrchoslav	110	8,500	16.12.2024 - 31.12.2024	9	76,500	TP_12	
Teplicko	483	Teplice-Krupka,Vrchoslav	111	8,100	02.01.2024 - 28.03.2024	63	510,300	TP_12	
Teplicko	483	Teplice-Krupka,Vrchoslav	111	8,100	02.04.2024 - 13.12.2024	180	1458,000	TP_12	
Teplicko	483	Teplice-Krupka,Vrchoslav	111	8,100	16.12.2024 - 31.12.2024	9	72,900	TP_12	
Teplicko	483	Teplice-Krupka,Vrchoslav	112	8,500	02.01.2024 - 28.03.2024	63	535,500	TP_12	
Teplicko	483	Teplice-Krupka,Vrchoslav	112	8,500	02.04.2024 - 13.12.2024	180	1530,000	TP_12	
Teplicko	483	Teplice-Krupka,Vrchoslav	112	8,500	16.12.2024 - 31.12.2024	9	76,500	TP_12	
Teplicko	483	Teplice-Krupka,Vrchoslav	113	9,000	02.01.2024 - 28.03.2024	63	567,000	TP_12	
Teplicko	483	Teplice-Krupka,Vrchoslav	113	9,000	02.04.2024 - 13.12.2024	180	1620,000	TP_12	
Teplicko	483	Teplice-Krupka,Vrchoslav	113	9,000	16.12.2024 - 31.12.2024	9	81,000	TP_12	
Teplicko	483	Teplice-Krupka,Vrchoslav	114	8,500	02.01.2024 - 28.03.2024	63	535,500	TP_12	
Teplicko	483	Teplice-Krupka,Vrchoslav	114	8,500	02.04.2024 - 31.12.2024	189	1606,500	TP_12	
Teplicko	483	Teplice-Krupka,Vrchoslav	115	8,100	02.01.2024 - 28.03.2024	63	510,300	TP_12	
Teplicko	483	Teplice-Krupka,Vrchoslav	115	8,100	02.04.2024 - 13.12.2024	180	1458,000	TP_12	
Teplicko	483	Teplice-Krupka,Vrchoslav	115	8,100	16.12.2024 - 31.12.2024	9	72,900	TP_12	
Teplicko	483	Teplice-Krupka,Vrchoslav	116	8,500	02.01.2024 - 28.03.2024	63	535,500	TP_12	
Teplicko	483	Teplice-Krupka,Vrchoslav	116	8,500	02.04.2024 - 13.12.2024	180	1530,000	TP_12	
Teplicko	483	Teplice-Krupka,Vrchoslav	116	8,500	16.12.2024 - 31.12.2024	9	76,500	TP_12	
Teplicko	483	Teplice-Krupka,Vrchoslav	117	8,100	02.01.2024 - 28.03.2024	63	510,300	TP_12	
Teplicko	483	Teplice-Krupka,Vrchoslav	117	8,100	02.04.2024 - 13.12.2024	180	1458,000	TP_12	
Teplicko	483	Teplice-Krupka,Vrchoslav	117	8,100	16.12.2024 - 31.12.2024	9	72,900	TP_12	
Teplicko	483	Teplice-Krupka,Vrchoslav	118	9,400	02.01.2024 - 28.03.2024	63	592,200	TP_12	
Teplicko	483	Teplice-Krupka,Vrchoslav	118	9,400	02.04.2024 - 13.12.2024	180	1692,000	TP_12	

Teplicko	483	Teplice-Krupka,Vrchoslav	118	9,400	16.12.2024 - 31.12.2024	9	84,600	TP_12	
Teplicko	483	Teplice-Krupka,Vrchoslav	119	8,100	02.01.2024 - 28.03.2024	63	510,300	TP_12	
Teplicko	483	Teplice-Krupka,Vrchoslav	119	8,100	02.04.2024 - 13.12.2024	180	1458,000	TP_12	
Teplicko	483	Teplice-Krupka,Vrchoslav	119	8,100	16.12.2024 - 31.12.2024	9	72,900	TP_12	
Teplicko	483	Teplice-Krupka,Vrchoslav	120	8,500	02.01.2024 - 28.03.2024	63	535,500	TP_12	
Teplicko	483	Teplice-Krupka,Vrchoslav	120	8,500	02.04.2024 - 13.12.2024	180	1530,000	TP_12	
Teplicko	483	Teplice-Krupka,Vrchoslav	120	8,500	16.12.2024 - 31.12.2024	9	76,500	TP_12	
Teplicko	483	Teplice-Krupka,Vrchoslav	121	8,100	02.01.2024 - 28.03.2024	63	510,300	TP_12	
Teplicko	483	Teplice-Krupka,Vrchoslav	121	8,100	02.04.2024 - 13.12.2024	180	1458,000	TP_12	
Teplicko	483	Teplice-Krupka,Vrchoslav	121	8,100	16.12.2024 - 31.12.2024	9	72,900	TP_12	
Teplicko	483	Teplice-Krupka,Vrchoslav	122	8,500	02.01.2024 - 28.03.2024	63	535,500	TP_12	
Teplicko	483	Teplice-Krupka,Vrchoslav	122	8,500	02.04.2024 - 13.12.2024	180	1530,000	TP_12	
Teplicko	483	Teplice-Krupka,Vrchoslav	122	8,500	16.12.2024 - 31.12.2024	9	76,500	TP_12	
Teplicko	483	Teplice-Krupka,Vrchoslav	123	8,100	02.01.2024 - 28.03.2024	63	510,300	TP_12	
Teplicko	483	Teplice-Krupka,Vrchoslav	123	8,100	02.04.2024 - 13.12.2024	180	1458,000	TP_12	
Teplicko	483	Teplice-Krupka,Vrchoslav	123	8,100	16.12.2024 - 31.12.2024	9	72,900	TP_12	
Teplicko	483	Teplice-Krupka,Vrchoslav	124	8,500	02.01.2024 - 28.03.2024	63	535,500	TP_12	
Teplicko	483	Teplice-Krupka,Vrchoslav	124	8,500	02.04.2024 - 13.12.2024	180	1530,000	TP_12	
Teplicko	483	Teplice-Krupka,Vrchoslav	124	8,500	16.12.2024 - 31.12.2024	9	76,500	TP_12	
Teplicko	483	Teplice-Krupka,Vrchoslav	125	8,100	02.01.2024 - 28.03.2024	63	510,300	TP_12	
Teplicko	483	Teplice-Krupka,Vrchoslav	125	8,100	02.04.2024 - 13.12.2024	180	1458,000	TP_12	
Teplicko	483	Teplice-Krupka,Vrchoslav	125	8,100	16.12.2024 - 30.12.2024	8	64,800	TP_12	
Teplicko	483	Teplice-Krupka,Vrchoslav	126	8,500	02.01.2024 - 28.03.2024	63	535,500	TP_12	
Teplicko	483	Teplice-Krupka,Vrchoslav	126	8,500	02.04.2024 - 13.12.2024	180	1530,000	TP_12	
Teplicko	483	Teplice-Krupka,Vrchoslav	126	8,500	16.12.2024 - 31.12.2024	9	76,500	TP_12	
Teplicko	483	Teplice-Krupka,Vrchoslav	127	8,100	02.01.2024 - 28.03.2024	63	510,300	TP_12	
Teplicko	483	Teplice-Krupka,Vrchoslav	127	8,100	02.04.2024 - 13.12.2024	180	1458,000	TP_12	
Teplicko	483	Teplice-Krupka,Vrchoslav	127	8,100	16.12.2024 - 30.12.2024	8	64,800	TP_12	
Teplicko	483	Teplice-Krupka,Vrchoslav	128	8,500	02.01.2024 - 28.03.2024	63	535,500	TP_12	
Teplicko	483	Teplice-Krupka,Vrchoslav	128	8,500	02.04.2024 - 13.12.2024	180	1530,000	TP_12	
Teplicko	483	Teplice-Krupka,Vrchoslav	128	8,500	16.12.2024 - 31.12.2024	9	76,500	TP_12	
Teplicko	483	Teplice-Krupka,Vrchoslav	129	7,000	02.01.2024 - 28.03.2024	63	441,000	TP_12	
Teplicko	483	Teplice-Krupka,Vrchoslav	129	7,000	02.04.2024 - 13.12.2024	180	1260,000	TP_12	
Teplicko	483	Teplice-Krupka,Vrchoslav	130	8,500	02.01.2024 - 28.03.2024	63	535,500	TP_12	
Teplicko	483	Teplice-Krupka,Vrchoslav	130	8,500	02.04.2024 - 13.12.2024	180	1530,000	TP_12	
Teplicko	483	Teplice-Krupka,Vrchoslav	130	8,500	16.12.2024 - 30.12.2024	8	68,000	TP_12	
Teplicko	483	Teplice-Krupka,Vrchoslav	131	7,000	16.12.2024 - 30.12.2024	8	56,000	TP_12	
Teplicko	483	Teplice-Krupka,Vrchoslav	132	8,500	02.01.2024 - 28.03.2024	63	535,500	TP_12	
Teplicko	483	Teplice-Krupka,Vrchoslav	132	8,500	02.04.2024 - 13.12.2024	180	1530,000	TP_12	
Teplicko	483	Teplice-Krupka,Vrchoslav	132	8,500	16.12.2024 - 30.12.2024	8	68,000	TP_12	
Teplicko	483	Teplice-Krupka,Vrchoslav	201	8,100	06.01.2024 - 31.03.2024	27	218,700	TP_12	
Teplicko	483	Teplice-Krupka,Vrchoslav	201	8,100	01.04.2024 - 14.12.2024	78	631,800	TP_12	
Teplicko	483	Teplice-Krupka,Vrchoslav	201	8,100	15.12.2024 - 29.12.2024	7	56,700	TP_12	
Teplicko	483	Teplice-Krupka,Vrchoslav	202	7,500	06.01.2024 - 31.03.2024	27	202,500	TP_12	
Teplicko	483	Teplice-Krupka,Vrchoslav	202	7,500	01.04.2024 - 14.12.2024	78	585,000	TP_12	
Teplicko	483	Teplice-Krupka,Vrchoslav	202	7,500	15.12.2024 - 29.12.2024	7	52,500	TP_12	
Teplicko	483	Teplice-Krupka,Vrchoslav	203	8,100	01.01.2024 - 31.03.2024	28	226,800	TP_12	
Teplicko	483	Teplice-Krupka,Vrchoslav	203	8,100	01.04.2024 - 14.12.2024	78	631,800	TP_12	
Teplicko	483	Teplice-Krupka,Vrchoslav	203	8,100	15.12.2024 - 29.12.2024	8	64,800	TP_12	
Teplicko	483	Teplice-Krupka,Vrchoslav	204	8,500	06.01.2024 - 31.03.2024	27	229,500	TP_12	
Teplicko	483	Teplice-Krupka,Vrchoslav	204	8,500	01.04.2024 - 14.12.2024	78	663,000	TP_12	
Teplicko	483	Teplice-Krupka,Vrchoslav	204	8,500	15.12.2024 - 29.12.2024	7	59,500	TP_12	
Teplicko	483	Teplice-Krupka,Vrchoslav	205	7,700	01.01.2024 - 31.03.2024	28	215,600	TP_12	
Teplicko	483	Teplice-Krupka,Vrchoslav	205	7,700	01.04.2024 - 14.12.2024	78	600,600	TP_12	
Teplicko	483	Teplice-Krupka,Vrchoslav	205	7,700	15.12.2024 - 29.12.2024	8	61,600	TP_12	
Teplicko	483	Teplice-Krupka,Vrchoslav	206	7,500	01.01.2024 - 31.03.2024	28	210,000	TP_12	
Teplicko	483	Teplice-Krupka,Vrchoslav	206	7,500	01.04.2024 - 14.12.2024	78	585,000	TP_12	
Teplicko	483	Teplice-Krupka,Vrchoslav	206	7,500	15.12.2024 - 29.12.2024	8	60,000	TP_12	
Teplicko	483	Teplice-Krupka,Vrchoslav	207	8,100	01.01.2024 - 31.03.2024	28	226,800	TP_12	
Teplicko	483	Teplice-Krupka,Vrchoslav	207	8,100	01.04.2024 - 14.12.2024	78	631,800	TP_12	
Teplicko	483	Teplice-Krupka,Vrchoslav	207	8,100	15.12.2024 - 29.12.2024	8	64,800	TP_12	
Teplicko	483	Teplice-Krupka,Vrchoslav	208	8,500	01.01.2024 - 31.03.2024	28	238,000	TP_12	
Teplicko	483	Teplice-Krupka,Vrchoslav	208	8,500	01.04.2024 - 14.12.2024	78	663,000	TP_12	
Teplicko	483	Teplice-Krupka,Vrchoslav	208	8,500	15.12.2024 - 29.12.2024	8	68,000	TP_12	
Teplicko	483	Teplice-Krupka,Vrchoslav	209	7,700	01.01.2024 - 31.03.2024	28	215,600	TP_12	
Teplicko	483	Teplice-Krupka,Vrchoslav	209	7,700	01.04.2024 - 14.12.2024	78	600,600	TP_12	
Teplicko	483	Teplice-Krupka,Vrchoslav	209	7,700	15.12.2024 - 29.12.2024	8	61,600	TP_12	
Teplicko	483	Teplice-Krupka,Vrchoslav	210	7,500	01.01.2024 - 31.03.2024	28	210,000	TP_12	
Teplicko	483	Teplice-Krupka,Vrchoslav	210	7,500	01.04.2024 - 14.12.2024	78	585,000	TP_12	
Teplicko	483	Teplice-Krupka,Vrchoslav	210	7,500	15.12.2024 - 29.12.2024	8	60,000	TP_12	
Teplicko	483	Teplice-Krupka,Vrchoslav	211	8,100	01.01.2024 - 31.03.2024	28	226,800	TP_12	
Teplicko	483	Teplice-Krupka,Vrchoslav	211	8,100	01.04.2024 - 14.12.2024	78	631,800	TP_12	
Teplicko	483	Teplice-Krupka,Vrchoslav	211	8,100	15.12.2024 - 29.12.2024	8	64,800	TP_12	
Teplicko	483	Teplice-Krupka,Vrchoslav	212	8,500	01.01.2024 - 31.03.2024	28	238,000	TP_12	
Teplicko	483	Teplice-Krupka,Vrchoslav	212	8,500	01.04.2024 - 14.12.2024	78	663,000	TP_12	
Teplicko	483	Teplice-Krupka,Vrchoslav	212	8,500	15.12.2024 - 29.12.2024	8	68,000	TP_12	
Teplicko	483	Teplice-Krupka,Vrchoslav	213	7,700	01.01.2024 - 31.03.2024	28	215,600	TP_12	
Teplicko	483	Teplice-Krupka,Vrchoslav	213	7,700	01.04.2024 - 14.12.2024	78	600,600	TP_12	
Teplicko	483	Teplice-Krupka,Vrchoslav	213	7,700	15.12.2024 - 29.12.2024	7	53,900	TP_12	
Teplicko	483	Teplice-Krupka,Vrchoslav	214	7,500	01.01.2024 - 31.03.2024	28	210,000	TP_12	
Teplicko	483	Teplice-Krupka,Vrchoslav	214	7,500	01.04.2024 - 14.12.2024	78	585,000	TP_12	
Teplicko	483	Teplice-Krupka,Vrchoslav	214	7,500	15.12.2024 - 29.12.2024	8	60,000	TP_12	
Teplicko	483	Teplice-Krupka,Vrchoslav	215	8,100	01.01.2024 - 31.03.2024	28	226,800	TP_12	
Teplicko	483	Teplice-Krupka,Vrchoslav	215	8,100	01.04.2024 - 14.12.2024	78	631,800	TP_12	
Teplicko	483	Teplice-Krupka,Vrchoslav	215	8,100	15.12.2024 - 29.12.2024	7	56,700	TP_12	
Teplicko	483	Teplice-Krupka,Vrchoslav	216	8,500	01.01.2024 - 31.03.2024	28	238,000	TP_12	
Teplicko	483	Teplice-Krupka,Vrchoslav	216	8,500	01.04.2024 - 14.12.2024	78	663,000	TP_12	
Teplicko	483	Teplice-Krupka,Vrchoslav	216	8,500	15.12.2024 - 29.12.2024	7	59,500	TP_12	
Teplicko	483	Teplice-Krupka,Vrchoslav	217	7,000	01.01.2024 - 31.03.2024	28	196,000	TP_12	
Teplicko	483	Teplice-Krupka,Vrchoslav	217	7,000	01.04.2024 - 14.12.2024	78	546,000	TP_12	
Teplicko	483	Teplice-Krupka,Vrchoslav	217	7,000	15.12.2024 - 29.12.2024	7	49,000	TP_12	
Teplicko	483	Teplice-Krupka,Vrchoslav	218	8,500	01.01.2024 - 31.03.2024	28	238,000	TP_12	
Teplicko	483	Teplice-Krupka,Vrchoslav	218	8,500	01.04.2024 - 14.12.2024	78	663,000	TP_12	
Teplicko	483	Teplice-Krupka,Vrchoslav	218	8,500	15.12.2024 - 29.12.2024	7	59,500	TP_12	
Teplicko	484	Duchcov-Teplice-Krupka,Fojtovice	101	23,800	02.01.2024 - 28.03.2024	63	1499,400	TP_12	

Teplicko	484	Duchcov-Teplice-Krupka,Fojtovice	101	23,800	02.04.2024 - 13.12.2024	180	4284,000	TP_12	
Teplicko	484	Osek-Duchcov-Teplice-Krupka,Fojtovice	101	23,800	16.12.2024 - 31.12.2024	9	214,200	TP_12	
Teplicko	484	Duchcov-Teplice-Krupka,Fojtovice	102	12,900	02.01.2024 - 28.03.2024	63	812,700	TP_12	
Teplicko	484	Duchcov-Teplice-Krupka,Fojtovice	102	12,900	02.04.2024 - 13.12.2024	180	2322,000	TP_12	
Teplicko	484	Osek-Duchcov-Teplice-Krupka,Fojtovice	102	12,900	16.12.2024 - 31.12.2024	9	116,100	TP_12	
Teplicko	484	Duchcov-Teplice-Krupka,Fojtovice	103	28,900	02.01.2024 - 28.03.2024	63	1820,700	TP_12	
Teplicko	484	Duchcov-Teplice-Krupka,Fojtovice	103	28,900	02.04.2024 - 13.12.2024	180	5202,000	TP_12	
Teplicko	484	Osek-Duchcov-Teplice-Krupka,Fojtovice	103	28,900	16.12.2024 - 31.12.2024	9	260,100	TP_12	
Teplicko	484	Duchcov-Teplice-Krupka,Fojtovice	104	29,600	02.01.2024 - 28.03.2024	63	1864,800	TP_12	
Teplicko	484	Duchcov-Teplice-Krupka,Fojtovice	104	29,600	02.04.2024 - 13.12.2024	180	5328,000	TP_12	
Teplicko	484	Osek-Duchcov-Teplice-Krupka,Fojtovice	104	29,600	16.12.2024 - 31.12.2024	9	266,400	TP_12	
Teplicko	484	Duchcov-Teplice-Krupka,Fojtovice	105	24,800	02.01.2024 - 28.03.2024	63	1562,400	TP_12	
Teplicko	484	Duchcov-Teplice-Krupka,Fojtovice	105	24,800	02.04.2024 - 13.12.2024	180	4464,000	TP_12	
Teplicko	484	Osek-Duchcov-Teplice-Krupka,Fojtovice	105	23,600	16.12.2024 - 31.12.2024	9	212,400	TP_12	
Teplicko	484	Duchcov-Teplice-Krupka,Fojtovice	106	24,400	02.01.2024 - 28.03.2024	63	1537,200	TP_12	
Teplicko	484	Duchcov-Teplice-Krupka,Fojtovice	106	24,400	02.04.2024 - 13.12.2024	180	4392,000	TP_12	
Teplicko	484	Osek-Duchcov-Teplice-Krupka,Fojtovice	106	24,400	23.12.2024 - 31.12.2024	4	97,600	TP_12	
Teplicko	484	Duchcov-Teplice-Krupka,Fojtovice	107	15,800	02.01.2024 - 28.03.2024	63	995,400	TP_12	
Teplicko	484	Duchcov-Teplice-Krupka,Fojtovice	107	15,800	02.04.2024 - 13.12.2024	180	2844,000	TP_12	
Teplicko	484	Osek-Duchcov-Teplice-Krupka,Fojtovice	107	15,800	16.12.2024 - 31.12.2024	9	142,200	TP_12	
Teplicko	484	Duchcov-Teplice-Krupka,Fojtovice	108	16,000	02.01.2024 - 28.03.2024	63	1008,000	TP_12	
Teplicko	484	Duchcov-Teplice-Krupka,Fojtovice	108	16,000	02.04.2024 - 13.12.2024	180	2880,000	TP_12	
Teplicko	484	Osek-Duchcov-Teplice-Krupka,Fojtovice	108	30,700	16.12.2024 - 20.12.2024	5	153,500	TP_12	
Teplicko	484	Duchcov-Teplice-Krupka,Fojtovice	109	27,700	02.01.2024 - 28.03.2024	63	1745,100	TP_12	
Teplicko	484	Duchcov-Teplice-Krupka,Fojtovice	109	27,700	02.04.2024 - 13.12.2024	180	4986,000	TP_12	
Teplicko	484	Osek-Duchcov-Teplice-Krupka,Fojtovice	109	16,800	16.12.2024 - 20.12.2024	5	84,000	TP_12	
Teplicko	484	Duchcov-Teplice-Krupka,Fojtovice	110	22,700	02.01.2024 - 28.03.2024	63	1430,100	TP_12	
Teplicko	484	Duchcov-Teplice-Krupka,Fojtovice	110	22,700	02.04.2024 - 13.12.2024	180	4086,000	TP_12	
Teplicko	484	Osek-Duchcov-Teplice-Krupka,Fojtovice	110	16,000	16.12.2024 - 31.12.2024	9	144,000	TP_12	
Teplicko	484	Duchcov-Teplice-Krupka,Fojtovice	111	15,800	02.01.2024 - 28.03.2024	63	995,400	TP_12	
Teplicko	484	Duchcov-Teplice-Krupka,Fojtovice	111	15,800	02.04.2024 - 13.12.2024	180	2844,000	TP_12	
Teplicko	484	Osek-Duchcov-Teplice-Krupka,Fojtovice	111	27,700	16.12.2024 - 31.12.2024	9	249,300	TP_12	
Teplicko	484	Duchcov-Teplice-Krupka,Fojtovice	112	16,000	02.01.2024 - 28.03.2024	63	1008,000	TP_12	
Teplicko	484	Duchcov-Teplice-Krupka,Fojtovice	112	16,000	02.04.2024 - 13.12.2024	180	2880,000	TP_12	
Teplicko	484	Osek-Duchcov-Teplice-Krupka,Fojtovice	112	22,700	16.12.2024 - 31.12.2024	9	204,300	TP_12	
Teplicko	484	Duchcov-Teplice-Krupka,Fojtovice	113	24,800	02.01.2024 - 28.03.2024	63	1562,400	TP_12	
Teplicko	484	Duchcov-Teplice-Krupka,Fojtovice	113	24,800	02.04.2024 - 13.12.2024	180	4464,000	TP_12	
Teplicko	484	Osek-Duchcov-Teplice-Krupka,Fojtovice	113	15,800	16.12.2024 - 31.12.2024	9	142,200	TP_12	
Teplicko	484	Duchcov-Teplice-Krupka,Fojtovice	114	27,900	02.01.2024 - 28.03.2024	63	1757,700	TP_12	
Teplicko	484	Duchcov-Teplice-Krupka,Fojtovice	114	27,900	02.04.2024 - 13.12.2024	180	5022,000	TP_12	
Teplicko	484	Osek-Duchcov-Teplice-Krupka,Fojtovice	114	16,000	16.12.2024 - 31.12.2024	9	144,000	TP_12	
Teplicko	484	Duchcov-Teplice-Krupka,Fojtovice	115	29,900	02.01.2024 - 28.03.2024	63	1883,700	TP_12	
Teplicko	484	Duchcov-Teplice-Krupka,Fojtovice	115	29,900	02.04.2024 - 13.12.2024	180	5382,000	TP_12	
Teplicko	484	Osek-Duchcov-Teplice-Krupka,Fojtovice	115	24,800	16.12.2024 - 31.12.2024	9	223,200	TP_12	
Teplicko	484	Duchcov-Teplice-Krupka,Fojtovice	116	30,000	02.01.2024 - 28.03.2024	63	1890,000	TP_12	
Teplicko	484	Duchcov-Teplice-Krupka,Fojtovice	116	30,000	02.04.2024 - 13.12.2024	180	5400,000	TP_12	
Teplicko	484	Osek-Duchcov-Teplice-Krupka,Fojtovice	116	27,900	23.12.2024 - 31.12.2024	4	111,600	TP_12	
Teplicko	484	Duchcov-Teplice-Krupka,Fojtovice	117	24,800	02.01.2024 - 28.03.2024	63	1562,400	TP_12	
Teplicko	484	Duchcov-Teplice-Krupka,Fojtovice	117	24,800	02.04.2024 - 13.12.2024	180	4464,000	TP_12	
Teplicko	484	Osek-Duchcov-Teplice-Krupka,Fojtovice	117	29,900	23.12.2024 - 31.12.2024	4	119,600	TP_12	
Teplicko	484	Duchcov-Teplice-Krupka,Fojtovice	118	24,800	02.01.2024 - 28.03.2024	63	1562,400	TP_12	
Teplicko	484	Duchcov-Teplice-Krupka,Fojtovice	118	24,800	02.04.2024 - 13.12.2024	180	4464,000	TP_12	
Teplicko	484	Osek-Duchcov-Teplice-Krupka,Fojtovice	118	34,200	16.12.2024 - 20.12.2024	5	171,000	TP_12	
Teplicko	484	Duchcov-Teplice-Krupka,Fojtovice	119	29,900	02.01.2024 - 28.03.2024	63	1883,700	TP_12	
Teplicko	484	Duchcov-Teplice-Krupka,Fojtovice	119	29,900	02.04.2024 - 13.12.2024	180	5382,000	TP_12	
Teplicko	484	Osek-Duchcov-Teplice-Krupka,Fojtovice	119	34,400	16.12.2024 - 20.12.2024	5	172,000	TP_12	
Teplicko	484	Duchcov-Teplice-Krupka,Fojtovice	120	30,000	02.01.2024 - 28.03.2024	63	1890,000	TP_12	
Teplicko	484	Duchcov-Teplice-Krupka,Fojtovice	120	30,000	02.04.2024 - 13.12.2024	180	5400,000	TP_12	
Teplicko	484	Osek-Duchcov-Teplice-Krupka,Fojtovice	120	6,700	16.12.2024 - 20.12.2024	5	33,500	TP_12	
Teplicko	484	Duchcov-Teplice-Krupka,Fojtovice	121	24,800	02.01.2024 - 28.03.2024	63	1562,400	TP_12	
Teplicko	484	Duchcov-Teplice-Krupka,Fojtovice	121	24,800	02.04.2024 - 13.12.2024	180	4464,000	TP_12	
Teplicko	484	Osek-Duchcov-Teplice-Krupka,Fojtovice	121	23,600	16.12.2024 - 31.12.2024	9	212,400	TP_12	
Teplicko	484	Duchcov-Teplice-Krupka,Fojtovice	122	24,800	02.01.2024 - 28.03.2024	63	1562,400	TP_12	
Teplicko	484	Duchcov-Teplice-Krupka,Fojtovice	122	24,800	02.04.2024 - 13.12.2024	180	4464,000	TP_12	
Teplicko	484	Osek-Duchcov-Teplice-Krupka,Fojtovice	122	30,000	16.12.2024 - 31.12.2024	9	270,000	TP_12	
Teplicko	484	Duchcov-Teplice-Krupka,Fojtovice	123	29,900	02.01.2024 - 28.03.2024	63	1883,700	TP_12	
Teplicko	484	Duchcov-Teplice-Krupka,Fojtovice	123	29,900	02.04.2024 - 13.12.2024	180	5382,000	TP_12	
Teplicko	484	Osek-Duchcov-Teplice-Krupka,Fojtovice	123	28,700	16.12.2024 - 31.12.2024	9	258,300	TP_12	
Teplicko	484	Duchcov-Teplice-Krupka,Fojtovice	124	30,000	02.01.2024 - 28.03.2024	63	1890,000	TP_12	
Teplicko	484	Duchcov-Teplice-Krupka,Fojtovice	124	30,000	02.04.2024 - 13.12.2024	180	5400,000	TP_12	
Teplicko	484	Osek-Duchcov-Teplice-Krupka,Fojtovice	124	24,800	16.12.2024 - 31.12.2024	9	223,200	TP_12	
Teplicko	484	Duchcov-Teplice-Krupka,Fojtovice	125	12,300	02.01.2024 - 28.03.2024	63	774,900	TP_12	
Teplicko	484	Duchcov-Teplice-Krupka,Fojtovice	125	12,300	02.04.2024 - 13.12.2024	180	2214,000	TP_12	
Teplicko	484	Osek-Duchcov-Teplice-Krupka,Fojtovice	125	24,800	16.12.2024 - 31.12.2024	9	223,200	TP_12	
Teplicko	484	Duchcov-Teplice-Krupka,Fojtovice	126	24,800	02.01.2024 - 28.03.2024	63	1562,400	TP_12	
Teplicko	484	Duchcov-Teplice-Krupka,Fojtovice	126	24,800	02.04.2024 - 13.12.2024	180	4464,000	TP_12	
Teplicko	484	Osek-Duchcov-Teplice-Krupka,Fojtovice	126	29,000	16.12.2024 - 31.12.2024	9	261,000	TP_12	
Teplicko	484	Duchcov-Teplice-Krupka,Fojtovice	127	15,800	02.01.2024 - 28.03.2024	63	995,400	TP_12	
Teplicko	484	Duchcov-Teplice-Krupka,Fojtovice	127	15,800	02.04.2024 - 13.12.2024	180	2844,000	TP_12	
Teplicko	484	Osek-Duchcov-Teplice-Krupka,Fojtovice	127	29,900	16.12.2024 - 31.12.2024	9	269,100	TP_12	
Teplicko	484	Duchcov-Teplice-Krupka,Fojtovice	128	18,100	02.01.2024 - 28.03.2024	63	1140,300	TP_12	
Teplicko	484	Duchcov-Teplice-Krupka,Fojtovice	128	18,100	02.04.2024 - 13.12.2024	180	3258,000	TP_12	
Teplicko	484	Osek-Duchcov-Teplice-Krupka,Fojtovice	128	23,800	16.12.2024 - 31.12.2024	9	214,200	TP_12	
Teplicko	484	Duchcov-Teplice-Krupka,Fojtovice	129	11,900	02.01.2024 - 28.03.2024	63	749,700	TP_12	
Teplicko	484	Duchcov-Teplice-Krupka,Fojtovice	129	11,900	02.04.2024 - 13.12.2024	180	2142,000	TP_12	
Teplicko	484	Osek-Duchcov-Teplice-Krupka,Fojtovice	129	12,300	16.12.2024 - 31.12.2024	9	110,700	TP_12	
Teplicko	484	Duchcov-Teplice-Krupka,Fojtovice	130	16,000	02.01.2024 - 28.03.2024	63	1008,000	TP_12	
Teplicko	484	Duchcov-Teplice-Krupka,Fojtovice	130	16,000	02.04.2024 - 13.12.2024	180	2880,000	TP_12	
Teplicko	484	Osek-Duchcov-Teplice-Krupka,Fojtovice	130	30,000	16.12.2024 - 31.12.2024	9	270,000	TP_12	
Teplicko	484	Osek-Duchcov-Teplice-Krupka,Fojtovice	131	15,800	16.12.2024 - 30.12.2024	8	126,400	TP_12	
Teplicko	484	Duchcov-Teplice-Krupka,Fojtovice	132	11,500	02.01.2024 - 28.03.2024	63	724,500	TP_12	
Teplicko	484	Duchcov-Teplice-Krupka,Fojtovice	132	11,500	02.04.2024 - 13.12.2024	180	2070,000	TP_12	
Teplicko	484	Osek-Duchcov-Teplice-Krupka,Fojtovice	132	24,800	16.12.2024 - 31.12.2024	9	223,200	TP_12	
Teplicko	484	Osek-Duchcov-Teplice-Krupka,Fojtovice	133	11,900	16.12.2024 - 30.12.2024	8	95,200	TP_12	
Teplicko	484	Osek-Duchcov-Teplice-Krupka,Fojtovice	134	16,000	16.12.2024 - 31.12.2024	9	144,000	TP_12	

Teplicko	484	Osek-Duchcov-Teplice-Krupka,Fojtovice	136	15,500	16.12.2024 - 30.12.2024	8	124,000	TP_12	
Teplicko	484	Osek-Duchcov-Teplice-Krupka,Fojtovice	138	11,500	16.12.2024 - 30.12.2024	8	92,000	TP_12	
Teplicko	484	Osek-Duchcov-Teplice-Krupka,Fojtovice	140	6,700	16.12.2024 - 20.12.2024	5	33,500	TP_12	
Teplicko	484	Duchcov-Teplice-Krupka,Fojtovice	201	11,900	06.01.2024 - 31.03.2024	27	321,300	TP_12	
Teplicko	484	Duchcov-Teplice-Krupka,Fojtovice	201	11,900	01.04.2024 - 29.12.2024	85	1011,500	TP_12	
Teplicko	484	Duchcov-Teplice-Krupka,Fojtovice	202	12,500	06.01.2024 - 31.03.2024	27	337,500	TP_12	
Teplicko	484	Duchcov-Teplice-Krupka,Fojtovice	202	12,500	01.04.2024 - 14.12.2024	78	975,000	TP_12	
Teplicko	484	Osek-Duchcov-Teplice-Krupka,Fojtovice	202	12,500	15.12.2024 - 29.12.2024	7	87,500	TP_12	
Teplicko	484	Duchcov-Teplice-Krupka,Fojtovice	203	12,000	06.01.2024 - 31.03.2024	27	324,000	TP_12	
Teplicko	484	Duchcov-Teplice-Krupka,Fojtovice	203	12,000	01.04.2024 - 14.12.2024	78	936,000	TP_12	
Teplicko	484	Osek-Duchcov-Teplice-Krupka,Fojtovice	203	10,700	15.12.2024 - 29.12.2024	7	74,900	TP_12	
Teplicko	484	Duchcov-Teplice-Krupka,Fojtovice	204	10,800	01.01.2024 - 31.03.2024	28	302,400	TP_12	
Teplicko	484	Duchcov-Teplice-Krupka,Fojtovice	204	10,800	01.04.2024 - 14.12.2024	78	842,400	TP_12	
Teplicko	484	Osek-Duchcov-Teplice-Krupka,Fojtovice	204	10,800	15.12.2024 - 29.12.2024	7	75,600	TP_12	
Teplicko	484	Duchcov-Teplice-Krupka,Fojtovice	205	15,800	01.01.2024 - 31.03.2024	28	442,400	TP_12	
Teplicko	484	Duchcov-Teplice-Krupka,Fojtovice	205	15,800	01.04.2024 - 14.12.2024	78	1232,400	TP_12	
Teplicko	484	Osek-Duchcov-Teplice-Krupka,Fojtovice	205	15,800	15.12.2024 - 29.12.2024	8	126,400	TP_12	
Teplicko	484	Duchcov-Teplice-Krupka,Fojtovice	206	12,900	01.01.2024 - 31.03.2024	28	361,200	TP_12	
Teplicko	484	Duchcov-Teplice-Krupka,Fojtovice	206	12,900	01.04.2024 - 14.12.2024	78	1006,200	TP_12	
Teplicko	484	Osek-Duchcov-Teplice-Krupka,Fojtovice	206	12,900	15.12.2024 - 29.12.2024	8	103,200	TP_12	
Teplicko	484	Duchcov-Teplice-Krupka,Fojtovice	207	12,300	01.01.2024 - 31.03.2024	28	344,400	TP_12	
Teplicko	484	Duchcov-Teplice-Krupka,Fojtovice	207	12,300	01.04.2024 - 14.12.2024	78	959,400	TP_12	
Teplicko	484	Osek-Duchcov-Teplice-Krupka,Fojtovice	207	12,300	15.12.2024 - 29.12.2024	8	98,400	TP_12	
Teplicko	484	Duchcov-Teplice-Krupka,Fojtovice	208	16,000	01.01.2024 - 31.03.2024	28	448,000	TP_12	
Teplicko	484	Duchcov-Teplice-Krupka,Fojtovice	208	16,000	01.04.2024 - 14.12.2024	78	1248,000	TP_12	
Teplicko	484	Osek-Duchcov-Teplice-Krupka,Fojtovice	208	16,000	15.12.2024 - 29.12.2024	8	128,000	TP_12	
Teplicko	484	Duchcov-Teplice-Krupka,Fojtovice	209	15,800	01.01.2024 - 31.03.2024	28	442,400	TP_12	
Teplicko	484	Duchcov-Teplice-Krupka,Fojtovice	209	15,800	01.04.2024 - 14.12.2024	78	1232,400	TP_12	
Teplicko	484	Osek-Duchcov-Teplice-Krupka,Fojtovice	209	15,800	15.12.2024 - 29.12.2024	8	126,400	TP_12	
Teplicko	484	Duchcov-Teplice-Krupka,Fojtovice	210	16,000	01.01.2024 - 31.03.2024	28	448,000	TP_12	
Teplicko	484	Duchcov-Teplice-Krupka,Fojtovice	210	16,000	01.04.2024 - 14.12.2024	78	1248,000	TP_12	
Teplicko	484	Osek-Duchcov-Teplice-Krupka,Fojtovice	210	16,000	15.12.2024 - 29.12.2024	8	128,000	TP_12	
Teplicko	484	Duchcov-Teplice-Krupka,Fojtovice	211	15,800	01.01.2024 - 31.03.2024	28	442,400	TP_12	
Teplicko	484	Duchcov-Teplice-Krupka,Fojtovice	211	15,800	01.04.2024 - 14.12.2024	78	1232,400	TP_12	
Teplicko	484	Osek-Duchcov-Teplice-Krupka,Fojtovice	211	15,800	15.12.2024 - 29.12.2024	8	126,400	TP_12	
Teplicko	484	Duchcov-Teplice-Krupka,Fojtovice	212	12,900	01.01.2024 - 31.03.2024	28	361,200	TP_12	
Teplicko	484	Duchcov-Teplice-Krupka,Fojtovice	212	12,900	01.04.2024 - 14.12.2024	78	1006,200	TP_12	
Teplicko	484	Osek-Duchcov-Teplice-Krupka,Fojtovice	212	12,900	15.12.2024 - 29.12.2024	8	103,200	TP_12	
Teplicko	484	Duchcov-Teplice-Krupka,Fojtovice	213	12,300	01.01.2024 - 31.03.2024	28	344,400	TP_12	
Teplicko	484	Duchcov-Teplice-Krupka,Fojtovice	213	12,300	01.04.2024 - 14.12.2024	78	959,400	TP_12	
Teplicko	484	Osek-Duchcov-Teplice-Krupka,Fojtovice	213	12,300	15.12.2024 - 29.12.2024	8	98,400	TP_12	
Teplicko	484	Duchcov-Teplice-Krupka,Fojtovice	214	16,000	01.01.2024 - 31.03.2024	28	448,000	TP_12	
Teplicko	484	Duchcov-Teplice-Krupka,Fojtovice	214	16,000	01.04.2024 - 14.12.2024	78	1248,000	TP_12	
Teplicko	484	Osek-Duchcov-Teplice-Krupka,Fojtovice	214	16,000	15.12.2024 - 29.12.2024	8	128,000	TP_12	
Teplicko	484	Duchcov-Teplice-Krupka,Fojtovice	215	15,800	01.01.2024 - 31.03.2024	28	442,400	TP_12	
Teplicko	484	Duchcov-Teplice-Krupka,Fojtovice	215	15,800	01.04.2024 - 14.12.2024	78	1232,400	TP_12	
Teplicko	484	Osek-Duchcov-Teplice-Krupka,Fojtovice	215	15,800	15.12.2024 - 29.12.2024	8	126,400	TP_12	
Teplicko	484	Duchcov-Teplice-Krupka,Fojtovice	216	16,000	01.01.2024 - 31.03.2024	28	448,000	TP_12	
Teplicko	484	Duchcov-Teplice-Krupka,Fojtovice	216	16,000	01.04.2024 - 14.12.2024	78	1248,000	TP_12	
Teplicko	484	Osek-Duchcov-Teplice-Krupka,Fojtovice	216	16,000	15.12.2024 - 29.12.2024	8	128,000	TP_12	
Teplicko	484	Duchcov-Teplice-Krupka,Fojtovice	217	18,000	01.01.2024 - 31.03.2024	28	504,000	TP_12	
Teplicko	484	Duchcov-Teplice-Krupka,Fojtovice	217	18,000	01.04.2024 - 14.12.2024	78	1404,000	TP_12	
Teplicko	484	Osek-Duchcov-Teplice-Krupka,Fojtovice	217	15,800	15.12.2024 - 29.12.2024	8	126,400	TP_12	
Teplicko	484	Duchcov-Teplice-Krupka,Fojtovice	218	12,900	01.01.2024 - 31.03.2024	28	361,200	TP_12	
Teplicko	484	Duchcov-Teplice-Krupka,Fojtovice	218	12,900	01.04.2024 - 14.12.2024	78	1006,200	TP_12	
Teplicko	484	Osek-Duchcov-Teplice-Krupka,Fojtovice	218	12,900	15.12.2024 - 29.12.2024	8	103,200	TP_12	
Teplicko	484	Duchcov-Teplice-Krupka,Fojtovice	219	12,300	01.01.2024 - 31.03.2024	28	344,400	TP_12	
Teplicko	484	Duchcov-Teplice-Krupka,Fojtovice	219	12,300	01.04.2024 - 14.12.2024	78	959,400	TP_12	
Teplicko	484	Osek-Duchcov-Teplice-Krupka,Fojtovice	219	12,300	15.12.2024 - 29.12.2024	8	98,400	TP_12	
Teplicko	484	Duchcov-Teplice-Krupka,Fojtovice	220	16,000	01.01.2024 - 31.03.2024	28	448,000	TP_12	
Teplicko	484	Duchcov-Teplice-Krupka,Fojtovice	220	16,000	01.04.2024 - 14.12.2024	78	1248,000	TP_12	
Teplicko	484	Osek-Duchcov-Teplice-Krupka,Fojtovice	220	16,000	15.12.2024 - 29.12.2024	8	128,000	TP_12	
Teplicko	484	Duchcov-Teplice-Krupka,Fojtovice	221	12,000	01.01.2024 - 31.03.2024	28	336,000	TP_12	
Teplicko	484	Duchcov-Teplice-Krupka,Fojtovice	221	12,000	01.04.2024 - 14.12.2024	78	936,000	TP_12	
Teplicko	484	Osek-Duchcov-Teplice-Krupka,Fojtovice	221	10,700	15.12.2024 - 29.12.2024	7	74,900	TP_12	
Teplicko	484	Duchcov-Teplice-Krupka,Fojtovice	222	10,800	01.01.2024 - 31.03.2024	28	302,400	TP_12	
Teplicko	484	Duchcov-Teplice-Krupka,Fojtovice	222	10,800	01.04.2024 - 14.12.2024	78	842,400	TP_12	
Teplicko	484	Osek-Duchcov-Teplice-Krupka,Fojtovice	222	10,800	15.12.2024 - 29.12.2024	7	75,600	TP_12	
Teplicko	484	Duchcov-Teplice-Krupka,Fojtovice	223	11,900	01.01.2024 - 31.03.2024	28	333,200	TP_12	
Teplicko	484	Duchcov-Teplice-Krupka,Fojtovice	223	11,900	01.04.2024 - 14.12.2024	78	928,200	TP_12	
Teplicko	484	Osek-Duchcov-Teplice-Krupka,Fojtovice	223	11,900	15.12.2024 - 29.12.2024	7	83,300	TP_12	
Teplicko	484	Duchcov-Teplice-Krupka,Fojtovice	224	10,300	01.01.2024 - 31.03.2024	28	288,400	TP_12	
Teplicko	484	Duchcov-Teplice-Krupka,Fojtovice	224	10,300	01.04.2024 - 14.12.2024	78	803,400	TP_12	
Teplicko	484	Osek-Duchcov-Teplice-Krupka,Fojtovice	224	10,300	15.12.2024 - 29.12.2024	7	72,100	TP_12	
PD Teplice	485	Osek-Košťany-Teplice-Krupka,Soběchleby/Chlumec	215	25,600	01.01.2024 - 31.03.2024	28	716,800	TP_12	
PD Teplice	485	Osek-Košťany-Teplice-Krupka,Soběchleby/Chlumec	215	25,600	01.04.2024 - 14.12.2024	78	1996,800	TP_12	
PD Teplice	486	Osek-Duchcov-Teplice-Krupka,Soběchleby	218	23,900	01.01.2024 - 31.03.2024	28	669,200	TP_12	
PD Teplice	486	Osek-Duchcov-Teplice-Krupka,Soběchleby	218	23,900	01.04.2024 - 14.12.2024	78	1864,200	TP_12	
PD Teplice	488	Duchcov-Teplice-Ústí nad Labem	203	30,500	15.12.2024 - 29.12.2024	7	213,500	TP_12	
PD Teplice	488	Duchcov-Teplice-Ústí nad Labem	204	31,500	15.12.2024 - 29.12.2024	7	220,500	TP_12	
Teplicko	489	Dubí-Teplice-Modlany	101	13,300	02.01.2024 - 28.03.2024	63	837,900	TP_12	
Teplicko	489	Dubí-Teplice-Modlany	101	13,300	02.04.2024 - 13.12.2024	180	2394,000	TP_12	
Teplicko	489	Dubí-Teplice-Modlany	102	13,600	02.01.2024 - 28.03.2024	63	856,800	TP_12	
Teplicko	489	Dubí-Teplice-Modlany	102	13,600	02.04.2024 - 13.12.2024	180	2448,000	TP_12	
Teplicko	489	Dubí-Teplice-Modlany	103	13,300	02.01.2024 - 28.03.2024	63	837,900	TP_12	
Teplicko	489	Dubí-Teplice-Modlany	103	13,300	02.04.2024 - 13.12.2024	180	2394,000	TP_12	
Teplicko	489	Dubí-Teplice-Modlany	104	13,400	02.01.2024 - 28.03.2024	63	844,200	TP_12	
Teplicko	489	Dubí-Teplice-Modlany	104	13,400	02.04.2024 - 13.12.2024	180	2412,000	TP_12	
Teplicko	489	Dubí-Teplice-Modlany	105	13,100	02.01.2024 - 28.03.2024	63	825,300	TP_12	
Teplicko	489	Dubí-Teplice-Modlany	105	13,100	02.04.2024 - 13.12.2024	180	2358,000	TP_12	
Teplicko	489	Dubí-Teplice-Modlany	106	13,400	02.01.2024 - 28.03.2024	63	844,200	TP_12	
Teplicko	489	Dubí-Teplice-Modlany	106	13,400	02.04.2024 - 13.12.2024	180	2412,000	TP_12	
Teplicko	489	Dubí-Teplice-Modlany	107	7,700	02.01.2024 - 28.03.2024	63	485,100	TP_12	
Teplicko	489	Dubí-Teplice-Modlany	107	7,700	02.04.2024 - 13.12.2024	180	1386,000	TP_12	
Teplicko	489	Dubí-Teplice-Modlany	108	10,000	02.01.2024 - 28.03.2024	63	630,000	TP_12	

Teplicko	489	Dubí-Teplice-Modlany	108	10,000	02.04.2024 - 13.12.2024	180	1800,000	TP_12	
Teplicko	489	Dubí-Teplice-Modlany	109	13,300	02.01.2024 - 28.03.2024	63	837,900	TP_12	
Teplicko	489	Dubí-Teplice-Modlany	109	13,300	02.04.2024 - 13.12.2024	180	2394,000	TP_12	
Teplicko	489	Dubí-Teplice-Modlany	110	13,600	02.01.2024 - 28.03.2024	63	856,800	TP_12	
Teplicko	489	Dubí-Teplice-Modlany	110	13,600	02.04.2024 - 13.12.2024	180	2448,000	TP_12	
Teplicko	489	Dubí-Teplice-Modlany	111	13,300	02.01.2024 - 28.03.2024	63	837,900	TP_12	
Teplicko	489	Dubí-Teplice-Modlany	111	13,300	02.04.2024 - 13.12.2024	180	2394,000	TP_12	
Teplicko	489	Dubí-Teplice-Modlany	112	13,600	02.01.2024 - 28.03.2024	63	856,800	TP_12	
Teplicko	489	Dubí-Teplice-Modlany	112	13,600	02.04.2024 - 13.12.2024	180	2448,000	TP_12	
Teplicko	489	Dubí-Teplice-Modlany	113	13,100	02.01.2024 - 28.03.2024	63	825,300	TP_12	
Teplicko	489	Dubí-Teplice-Modlany	113	13,100	02.04.2024 - 13.12.2024	180	2358,000	TP_12	
Teplicko	489	Dubí-Teplice-Modlany	114	9,200	03.01.2024 - 27.03.2024	55	506,000	TP_12	
Teplicko	489	Dubí-Teplice-Modlany	114	9,200	02.04.2024 - 13.12.2024	134	1232,800	TP_12	
Teplicko	489	Dubí-Teplice-Modlany	115	13,100	02.01.2024 - 28.03.2024	63	825,300	TP_12	
Teplicko	489	Dubí-Teplice-Modlany	115	13,100	02.04.2024 - 13.12.2024	180	2358,000	TP_12	
Teplicko	489	Dubí-Teplice-Modlany	116	13,600	02.01.2024 - 28.03.2024	63	856,800	TP_12	
Teplicko	489	Dubí-Teplice-Modlany	116	13,600	02.04.2024 - 13.12.2024	180	2448,000	TP_12	
Teplicko	489	Dubí-Teplice-Modlany	117	13,100	02.01.2024 - 28.03.2024	63	825,300	TP_12	
Teplicko	489	Dubí-Teplice-Modlany	117	13,100	02.04.2024 - 13.12.2024	180	2358,000	TP_12	
Teplicko	489	Dubí-Teplice-Modlany	118	13,400	02.01.2024 - 28.03.2024	63	844,200	TP_12	
Teplicko	489	Dubí-Teplice-Modlany	118	13,400	02.04.2024 - 13.12.2024	180	2412,000	TP_12	
Teplicko	489	Dubí-Teplice-Modlany	119	13,100	02.01.2024 - 28.03.2024	63	825,300	TP_12	
Teplicko	489	Dubí-Teplice-Modlany	119	13,100	02.04.2024 - 13.12.2024	180	2358,000	TP_12	
Teplicko	489	Dubí-Teplice-Modlany	120	13,400	02.01.2024 - 28.03.2024	63	844,200	TP_12	
Teplicko	489	Dubí-Teplice-Modlany	120	13,400	02.04.2024 - 13.12.2024	180	2412,000	TP_12	
Teplicko	489	Dubí-Teplice-Modlany	121	13,100	02.01.2024 - 28.03.2024	63	825,300	TP_12	
Teplicko	489	Dubí-Teplice-Modlany	121	13,100	02.04.2024 - 13.12.2024	180	2358,000	TP_12	
Teplicko	489	Dubí-Teplice-Modlany	122	13,400	02.01.2024 - 28.03.2024	63	844,200	TP_12	
Teplicko	489	Dubí-Teplice-Modlany	122	13,400	02.04.2024 - 13.12.2024	180	2412,000	TP_12	
Teplicko	489	Dubí-Teplice-Modlany	123	13,100	02.01.2024 - 28.03.2024	63	825,300	TP_12	
Teplicko	489	Dubí-Teplice-Modlany	123	13,100	02.04.2024 - 13.12.2024	180	2358,000	TP_12	
Teplicko	489	Dubí-Teplice-Modlany	124	13,400	02.01.2024 - 28.03.2024	63	844,200	TP_12	
Teplicko	489	Dubí-Teplice-Modlany	124	13,400	02.04.2024 - 13.12.2024	180	2412,000	TP_12	
Teplicko	489	Dubí-Teplice-Modlany	125	13,300	02.01.2024 - 28.03.2024	63	837,900	TP_12	
Teplicko	489	Dubí-Teplice-Modlany	125	13,300	02.04.2024 - 13.12.2024	180	2394,000	TP_12	
Teplicko	489	Dubí-Teplice-Modlany	126	13,400	02.01.2024 - 28.03.2024	63	844,200	TP_12	
Teplicko	489	Dubí-Teplice-Modlany	126	13,400	02.04.2024 - 13.12.2024	180	2412,000	TP_12	
Teplicko	489	Dubí-Teplice-Modlany	127	7,700	02.01.2024 - 28.03.2024	63	485,100	TP_12	
Teplicko	489	Dubí-Teplice-Modlany	127	7,700	02.04.2024 - 13.12.2024	180	1386,000	TP_12	
Teplicko	489	Dubí-Teplice-Modlany	128	13,400	02.01.2024 - 28.03.2024	63	844,200	TP_12	
Teplicko	489	Dubí-Teplice-Modlany	128	13,400	02.04.2024 - 13.12.2024	180	2412,000	TP_12	
Teplicko	489	Dubí-Teplice-Modlany	129	7,700	02.01.2024 - 28.03.2024	63	485,100	TP_12	
Teplicko	489	Dubí-Teplice-Modlany	129	7,700	02.04.2024 - 13.12.2024	180	1386,000	TP_12	
Teplicko	489	Dubí-Teplice-Modlany	130	7,700	02.01.2024 - 28.03.2024	63	485,100	TP_12	
Teplicko	489	Dubí-Teplice-Modlany	130	7,700	02.04.2024 - 13.12.2024	180	1386,000	TP_12	
Teplicko	489	Dubí-Teplice-Modlany	131	7,700	02.01.2024 - 28.03.2024	63	485,100	TP_12	
Teplicko	489	Dubí-Teplice-Modlany	131	7,700	02.04.2024 - 13.12.2024	180	1386,000	TP_12	
Teplicko	489	Dubí-Teplice-Modlany	132	7,700	02.01.2024 - 28.03.2024	63	485,100	TP_12	
Teplicko	489	Dubí-Teplice-Modlany	132	7,700	02.04.2024 - 13.12.2024	180	1386,000	TP_12	
Teplicko	489	Dubí-Teplice-Modlany	133	9,100	02.01.2024 - 28.03.2024	63	573,300	TP_12	
Teplicko	489	Dubí-Teplice-Modlany	133	9,100	02.04.2024 - 13.12.2024	180	1638,000	TP_12	
Teplicko	489	Dubí-Teplice-Modlany	134	9,200	02.01.2024 - 28.03.2024	63	579,600	TP_12	
Teplicko	489	Dubí-Teplice-Modlany	134	9,200	02.04.2024 - 13.12.2024	180	1656,000	TP_12	
Teplicko	489	Dubí-Teplice-Modlany	136	9,200	02.01.2024 - 28.03.2024	63	579,600	TP_12	
Teplicko	489	Dubí-Teplice-Modlany	136	9,200	02.04.2024 - 13.12.2024	180	1656,000	TP_12	
Teplicko	489	Dubí-Teplice-Modlany	201	7,700	06.01.2024 - 31.03.2024	27	207,900	TP_12	
Teplicko	489	Dubí-Teplice-Modlany	201	7,700	01.04.2024 - 14.12.2024	78	600,600	TP_12	
Teplicko	489	Dubí-Teplice-Modlany	202	6,100	06.01.2024 - 31.03.2024	27	164,700	TP_12	
Teplicko	489	Dubí-Teplice-Modlany	202	6,100	01.04.2024 - 14.12.2024	78	475,800	TP_12	
Teplicko	489	Dubí-Teplice-Modlany	203	7,700	06.01.2024 - 31.03.2024	27	207,900	TP_12	
Teplicko	489	Dubí-Teplice-Modlany	203	7,700	01.04.2024 - 14.12.2024	78	600,600	TP_12	
Teplicko	489	Dubí-Teplice-Modlany	204	7,700	06.01.2024 - 31.03.2024	27	207,900	TP_12	
Teplicko	489	Dubí-Teplice-Modlany	204	7,700	01.04.2024 - 14.12.2024	78	600,600	TP_12	
Teplicko	489	Dubí-Teplice-Modlany	205	13,100	01.01.2024 - 31.03.2024	28	366,800	TP_12	
Teplicko	489	Dubí-Teplice-Modlany	205	13,100	01.04.2024 - 14.12.2024	78	1021,800	TP_12	
Teplicko	489	Dubí-Teplice-Modlany	206	13,400	06.01.2024 - 31.03.2024	27	361,800	TP_12	
Teplicko	489	Dubí-Teplice-Modlany	206	13,400	01.04.2024 - 14.12.2024	78	1045,200	TP_12	
Teplicko	489	Dubí-Teplice-Modlany	207	7,700	01.01.2024 - 31.03.2024	28	215,600	TP_12	
Teplicko	489	Dubí-Teplice-Modlany	207	7,700	01.04.2024 - 14.12.2024	78	600,600	TP_12	
Teplicko	489	Dubí-Teplice-Modlany	208	7,700	01.01.2024 - 31.03.2024	28	215,600	TP_12	
Teplicko	489	Dubí-Teplice-Modlany	208	7,700	01.04.2024 - 14.12.2024	78	600,600	TP_12	
Teplicko	489	Dubí-Teplice-Modlany	209	13,100	01.01.2024 - 31.03.2024	28	366,800	TP_12	
Teplicko	489	Dubí-Teplice-Modlany	209	13,100	01.04.2024 - 14.12.2024	78	1021,800	TP_12	
Teplicko	489	Dubí-Teplice-Modlany	210	13,400	01.01.2024 - 31.03.2024	28	375,200	TP_12	
Teplicko	489	Dubí-Teplice-Modlany	210	13,400	01.04.2024 - 14.12.2024	78	1045,200	TP_12	
Teplicko	489	Dubí-Teplice-Modlany	211	7,700	01.01.2024 - 31.03.2024	28	215,600	TP_12	
Teplicko	489	Dubí-Teplice-Modlany	211	7,700	01.04.2024 - 14.12.2024	78	600,600	TP_12	
Teplicko	489	Dubí-Teplice-Modlany	212	7,700	01.01.2024 - 31.03.2024	28	215,600	TP_12	
Teplicko	489	Dubí-Teplice-Modlany	212	7,700	01.04.2024 - 14.12.2024	78	600,600	TP_12	
Teplicko	489	Dubí-Teplice-Modlany	213	13,100	01.01.2024 - 31.03.2024	28	366,800	TP_12	
Teplicko	489	Dubí-Teplice-Modlany	213	13,100	01.04.2024 - 14.12.2024	78	1021,800	TP_12	
Teplicko	489	Dubí-Teplice-Modlany	214	13,400	01.01.2024 - 31.03.2024	28	375,200	TP_12	
Teplicko	489	Dubí-Teplice-Modlany	214	13,400	01.04.2024 - 14.12.2024	78	1045,200	TP_12	
Teplicko	489	Dubí-Teplice-Modlany	215	7,700	01.01.2024 - 31.03.2024	28	215,600	TP_12	
Teplicko	489	Dubí-Teplice-Modlany	215	7,700	01.04.2024 - 14.12.2024	78	600,600	TP_12	
Teplicko	489	Dubí-Teplice-Modlany	216	7,700	01.01.2024 - 31.03.2024	28	215,600	TP_12	
Teplicko	489	Dubí-Teplice-Modlany	216	7,700	01.04.2024 - 14.12.2024	78	600,600	TP_12	
Teplicko	489	Dubí-Teplice-Modlany	217	7,700	01.01.2024 - 31.03.2024	28	215,600	TP_12	
Teplicko	489	Dubí-Teplice-Modlany	217	7,700	01.04.2024 - 14.12.2024	78	600,600	TP_12	
Teplicko	489	Dubí-Teplice-Modlany	218	13,400	01.01.2024 - 31.03.2024	28	375,200	TP_12	
Teplicko	489	Dubí-Teplice-Modlany	218	13,400	01.04.2024 - 14.12.2024	78	1045,200	TP_12	
Teplicko	489	Dubí-Teplice-Modlany	219	7,700	01.01.2024 - 31.03.2024	28	215,600	TP_12	
Teplicko	489	Dubí-Teplice-Modlany	219	7,700	01.04.2024 - 14.12.2024	78	600,600	TP_12	
Teplicko	489	Dubí-Teplice-Modlany	220	7,700	01.01.2024 - 31.03.2024	28	215,600	TP_12	
Teplicko	489	Dubí-Teplice-Modlany	220	7,700	01.04.2024 - 14.12.2024	78	600,600	TP_12	

Teplicko	489	Dubí-Teplice-Modlany	221	9,100	01.01.2024 - 31.03.2024	28	254,800	TP_12	
Teplicko	489	Dubí-Teplice-Modlany	221	9,100	01.04.2024 - 14.12.2024	78	709,800	TP_12	
Teplicko	489	Dubí-Teplice-Modlany	222	7,700	01.01.2024 - 31.03.2024	28	215,600	TP_12	
Teplicko	489	Dubí-Teplice-Modlany	222	7,700	01.04.2024 - 14.12.2024	78	600,600	TP_12	
Teplicko	489	Dubí-Teplice-Modlany	224	9,200	01.01.2024 - 31.03.2024	28	257,600	TP_12	
Teplicko	489	Dubí-Teplice-Modlany	224	9,200	01.04.2024 - 14.12.2024	78	717,600	TP_12	
Teplicko	489	Dubí-Teplice-Modlany	226	9,200	01.01.2024 - 31.03.2024	28	257,600	TP_12	
Teplicko	489	Dubí-Teplice-Modlany	226	9,200	01.04.2024 - 14.12.2024	78	717,600	TP_12	
Teplicko	490	Dubí-Teplice-Modlany,Kvítkov-Modlany	101	18,000	02.01.2024 - 28.03.2024	63	1134,000	TP_12	
Teplicko	490	Dubí-Teplice-Modlany,Kvítkov-Modlany	101	18,000	02.04.2024 - 13.12.2024	180	3240,000	TP_12	
Teplicko	490	Dubí-Teplice-Modlany,Kvítkov-Modlany	101	14,000	16.12.2024 - 31.12.2024	9	126,000	TP_12	
Teplicko	490	Dubí-Teplice-Modlany,Kvítkov-Modlany	102	17,600	02.01.2024 - 28.03.2024	63	1108,800	TP_12	
Teplicko	490	Dubí-Teplice-Modlany,Kvítkov-Modlany	102	17,600	02.04.2024 - 13.12.2024	180	3168,000	TP_12	
Teplicko	490	Dubí-Teplice-Modlany,Kvítkov-Modlany	102	14,100	16.12.2024 - 31.12.2024	9	126,900	TP_12	
Teplicko	490	Dubí-Teplice-Modlany,Kvítkov-Modlany	103	18,000	02.01.2024 - 28.03.2024	63	1134,000	TP_12	
Teplicko	490	Dubí-Teplice-Modlany,Kvítkov-Modlany	103	18,000	02.04.2024 - 13.12.2024	180	3240,000	TP_12	
Teplicko	490	Dubí-Teplice-Modlany,Kvítkov-Modlany	103	9,800	16.12.2024 - 31.12.2024	9	88,200	TP_12	
Teplicko	490	Dubí-Teplice-Modlany,Kvítkov-Modlany	104	17,600	02.01.2024 - 28.03.2024	63	1108,800	TP_12	
Teplicko	490	Dubí-Teplice-Modlany,Kvítkov-Modlany	104	17,600	02.04.2024 - 13.12.2024	180	3168,000	TP_12	
Teplicko	490	Dubí-Teplice-Modlany,Kvítkov-Modlany	104	9,900	16.12.2024 - 31.12.2024	9	89,100	TP_12	
Teplicko	490	Dubí-Teplice-Modlany,Kvítkov-Modlany	105	8,500	02.01.2024 - 28.03.2024	63	535,500	TP_12	
Teplicko	490	Dubí-Teplice-Modlany,Kvítkov-Modlany	105	8,500	02.04.2024 - 13.12.2024	180	1530,000	TP_12	
Teplicko	490	Dubí-Teplice-Modlany,Kvítkov-Modlany	105	14,000	16.12.2024 - 31.12.2024	9	126,000	TP_12	
Teplicko	490	Dubí-Teplice-Modlany,Kvítkov-Modlany	106	17,800	02.01.2024 - 28.03.2024	63	1121,400	TP_12	
Teplicko	490	Dubí-Teplice-Modlany,Kvítkov-Modlany	106	17,800	02.04.2024 - 13.12.2024	180	3204,000	TP_12	
Teplicko	490	Dubí-Teplice-Modlany,Kvítkov-Modlany	106	14,100	16.12.2024 - 31.12.2024	9	126,900	TP_12	
Teplicko	490	Dubí-Teplice-Modlany,Kvítkov-Modlany	107	9,400	02.01.2024 - 28.03.2024	63	592,200	TP_12	
Teplicko	490	Dubí-Teplice-Modlany,Kvítkov-Modlany	107	9,400	02.04.2024 - 13.12.2024	180	1692,000	TP_12	
Teplicko	490	Dubí-Teplice-Modlany,Kvítkov-Modlany	107	10,000	16.12.2024 - 31.12.2024	9	90,000	TP_12	
Teplicko	490	Dubí-Teplice-Modlany,Kvítkov-Modlany	108	17,600	02.01.2024 - 28.03.2024	63	1108,800	TP_12	
Teplicko	490	Dubí-Teplice-Modlany,Kvítkov-Modlany	108	17,600	02.04.2024 - 13.12.2024	180	3168,000	TP_12	
Teplicko	490	Dubí-Teplice-Modlany,Kvítkov-Modlany	108	9,900	16.12.2024 - 31.12.2024	9	89,100	TP_12	
Teplicko	490	Dubí-Teplice-Modlany,Kvítkov-Modlany	109	8,900	02.01.2024 - 28.03.2024	63	560,700	TP_12	
Teplicko	490	Dubí-Teplice-Modlany,Kvítkov-Modlany	109	8,900	02.04.2024 - 13.12.2024	180	1602,000	TP_12	
Teplicko	490	Dubí-Teplice-Modlany,Kvítkov-Modlany	109	13,800	16.12.2024 - 31.12.2024	9	124,200	TP_12	
Teplicko	490	Dubí-Teplice-Modlany,Kvítkov-Modlany	110	17,600	02.01.2024 - 28.03.2024	63	1108,800	TP_12	
Teplicko	490	Dubí-Teplice-Modlany,Kvítkov-Modlany	110	17,600	02.04.2024 - 13.12.2024	180	3168,000	TP_12	
Teplicko	490	Dubí-Teplice-Modlany,Kvítkov-Modlany	110	13,900	16.12.2024 - 31.12.2024	9	125,100	TP_12	
Teplicko	490	Dubí-Teplice-Modlany,Kvítkov-Modlany	111	17,800	02.01.2024 - 28.03.2024	63	1121,400	TP_12	
Teplicko	490	Dubí-Teplice-Modlany,Kvítkov-Modlany	111	17,800	02.04.2024 - 13.12.2024	180	3204,000	TP_12	
Teplicko	490	Dubí-Teplice-Modlany,Kvítkov-Modlany	111	17,800	16.12.2024 - 31.12.2024	9	160,200	TP_12	
Teplicko	490	Dubí-Teplice-Modlany,Kvítkov-Modlany	112	17,800	02.01.2024 - 28.03.2024	63	1121,400	TP_12	
Teplicko	490	Dubí-Teplice-Modlany,Kvítkov-Modlany	112	17,800	02.04.2024 - 13.12.2024	180	3204,000	TP_12	
Teplicko	490	Dubí-Teplice-Modlany,Kvítkov-Modlany	112	17,800	16.12.2024 - 31.12.2024	9	160,200	TP_12	
Teplicko	490	Dubí-Teplice-Modlany,Kvítkov-Modlany	113	17,800	02.01.2024 - 28.03.2024	63	1121,400	TP_12	
Teplicko	490	Dubí-Teplice-Modlany,Kvítkov-Modlany	113	17,800	02.04.2024 - 13.12.2024	180	3204,000	TP_12	
Teplicko	490	Dubí-Teplice-Modlany,Kvítkov-Modlany	113	14,000	16.12.2024 - 31.12.2024	9	126,000	TP_12	
Teplicko	490	Dubí-Teplice-Modlany,Kvítkov-Modlany	114	17,800	02.01.2024 - 28.03.2024	63	1121,400	TP_12	
Teplicko	490	Dubí-Teplice-Modlany,Kvítkov-Modlany	114	17,800	02.04.2024 - 13.12.2024	180	3204,000	TP_12	
Teplicko	490	Dubí-Teplice-Modlany,Kvítkov-Modlany	114	14,100	16.12.2024 - 31.12.2024	9	126,900	TP_12	
Teplicko	490	Dubí-Teplice-Modlany,Kvítkov-Modlany	115	18,000	02.01.2024 - 28.03.2024	63	1134,000	TP_12	
Teplicko	490	Dubí-Teplice-Modlany,Kvítkov-Modlany	115	18,000	02.04.2024 - 13.12.2024	180	3240,000	TP_12	
Teplicko	490	Dubí-Teplice-Modlany,Kvítkov-Modlany	115	17,800	16.12.2024 - 31.12.2024	9	160,200	TP_12	
Teplicko	490	Dubí-Teplice-Modlany,Kvítkov-Modlany	116	17,800	02.01.2024 - 28.03.2024	63	1121,400	TP_12	
Teplicko	490	Dubí-Teplice-Modlany,Kvítkov-Modlany	116	17,800	02.04.2024 - 13.12.2024	180	3204,000	TP_12	
Teplicko	490	Dubí-Teplice-Modlany,Kvítkov-Modlany	116	17,600	16.12.2024 - 31.12.2024	9	158,400	TP_12	
Teplicko	490	Dubí-Teplice-Modlany,Kvítkov-Modlany	117	18,000	02.01.2024 - 28.03.2024	63	1134,000	TP_12	
Teplicko	490	Dubí-Teplice-Modlany,Kvítkov-Modlany	117	18,000	02.04.2024 - 13.12.2024	180	3240,000	TP_12	
Teplicko	490	Dubí-Teplice-Modlany,Kvítkov-Modlany	117	14,000	16.12.2024 - 31.12.2024	9	126,000	TP_12	
Teplicko	490	Dubí-Teplice-Modlany,Kvítkov-Modlany	118	17,800	02.01.2024 - 28.03.2024	63	1121,400	TP_12	
Teplicko	490	Dubí-Teplice-Modlany,Kvítkov-Modlany	118	17,800	02.04.2024 - 13.12.2024	180	3204,000	TP_12	
Teplicko	490	Dubí-Teplice-Modlany,Kvítkov-Modlany	118	14,100	16.12.2024 - 31.12.2024	9	126,900	TP_12	
Teplicko	490	Dubí-Teplice-Modlany,Kvítkov-Modlany	119	18,000	02.01.2024 - 28.03.2024	63	1134,000	TP_12	
Teplicko	490	Dubí-Teplice-Modlany,Kvítkov-Modlany	119	18,000	02.04.2024 - 13.12.2024	180	3240,000	TP_12	
Teplicko	490	Dubí-Teplice-Modlany,Kvítkov-Modlany	119	17,800	16.12.2024 - 31.12.2024	9	160,200	TP_12	
Teplicko	490	Dubí-Teplice-Modlany,Kvítkov-Modlany	120	17,800	02.01.2024 - 28.03.2024	63	1121,400	TP_12	
Teplicko	490	Dubí-Teplice-Modlany,Kvítkov-Modlany	120	17,800	02.04.2024 - 13.12.2024	180	3204,000	TP_12	
Teplicko	490	Dubí-Teplice-Modlany,Kvítkov-Modlany	120	17,600	16.12.2024 - 31.12.2024	9	158,400	TP_12	
Teplicko	490	Dubí-Teplice-Modlany,Kvítkov-Modlany	121	18,000	02.01.2024 - 28.03.2024	63	1134,000	TP_12	
Teplicko	490	Dubí-Teplice-Modlany,Kvítkov-Modlany	121	18,000	02.04.2024 - 13.12.2024	180	3240,000	TP_12	
Teplicko	490	Dubí-Teplice-Modlany,Kvítkov-Modlany	121	13,800	16.12.2024 - 31.12.2024	9	124,200	TP_12	
Teplicko	490	Dubí-Teplice-Modlany,Kvítkov-Modlany	122	17,800	02.01.2024 - 28.03.2024	63	1121,400	TP_12	
Teplicko	490	Dubí-Teplice-Modlany,Kvítkov-Modlany	122	17,800	02.04.2024 - 13.12.2024	180	3204,000	TP_12	
Teplicko	490	Dubí-Teplice-Modlany,Kvítkov-Modlany	122	14,100	16.12.2024 - 31.12.2024	9	126,900	TP_12	
Teplicko	490	Dubí-Teplice-Modlany,Kvítkov-Modlany	123	18,000	02.01.2024 - 28.03.2024	63	1134,000	TP_12	
Teplicko	490	Dubí-Teplice-Modlany,Kvítkov-Modlany	123	18,000	02.04.2024 - 13.12.2024	180	3240,000	TP_12	
Teplicko	490	Dubí-Teplice-Modlany,Kvítkov-Modlany	123	10,000	16.12.2024 - 31.12.2024	9	90,000	TP_12	
Teplicko	490	Dubí-Teplice-Modlany,Kvítkov-Modlany	124	8,200	02.01.2024 - 28.03.2024	63	516,600	TP_12	
Teplicko	490	Dubí-Teplice-Modlany,Kvítkov-Modlany	124	8,200	02.04.2024 - 13.12.2024	180	1476,000	TP_12	
Teplicko	490	Dubí-Teplice-Modlany,Kvítkov-Modlany	124	10,100	16.12.2024 - 31.12.2024	9	90,900	TP_12	
Teplicko	490	Dubí-Teplice-Modlany,Kvítkov-Modlany	125	18,000	02.01.2024 - 28.03.2024	63	1134,000	TP_12	
Teplicko	490	Dubí-Teplice-Modlany,Kvítkov-Modlany	125	18,000	02.04.2024 - 13.12.2024	180	3240,000	TP_12	
Teplicko	490	Dubí-Teplice-Modlany,Kvítkov-Modlany	125	13,800	16.12.2024 - 31.12.2024	9	124,200	TP_12	
Teplicko	490	Dubí-Teplice-Modlany,Kvítkov-Modlany	126	9,400	02.01.2024 - 28.03.2024	63	592,200	TP_12	
Teplicko	490	Dubí-Teplice-Modlany,Kvítkov-Modlany	126	9,400	02.04.2024 - 13.12.2024	180	1692,000	TP_12	
Teplicko	490	Dubí-Teplice-Modlany,Kvítkov-Modlany	126	13,900	16.12.2024 - 31.12.2024	9	125,100	TP_12	
Teplicko	490	Dubí-Teplice-Modlany,Kvítkov-Modlany	127	8,900	02.01.2024 - 28.03.2024	63	560,700	TP_12	
Teplicko	490	Dubí-Teplice-Modlany,Kvítkov-Modlany	127	8,900	02.04.2024 - 13.12.2024	180	1602,000	TP_12	
Teplicko	490	Dubí-Teplice-Modlany,Kvítkov-Modlany	127	10,000	16.12.2024 - 31.12.2024	9	90,000	TP_12	
Teplicko	490	Dubí-Teplice-Modlany,Kvítkov-Modlany	128	10,100	16.12.2024 - 31.12.2024	9	90,900	TP_12	
Teplicko	490	Dubí-Teplice-Modlany,Kvítkov-Modlany	129	8,900	02.01.2024 - 28.03.2024	63	560,700	TP_12	
Teplicko	490	Dubí-Teplice-Modlany,Kvítkov-Modlany	129	8,900	02.04.2024 - 13.12.2024	180	1602,000	TP_12	
Teplicko	490	Dubí-Teplice-Modlany,Kvítkov-Modlany	129	13,800	16.12.2024 - 31.12.2024	9	124,200	TP_12	
Teplicko	490	Dubí-Teplice-Modlany,Kvítkov-Modlany	130	13,900	16.12.2024 - 31.12.2024	9	125,100	TP_12	
Teplicko	490	Dubí-Teplice-Modlany,Kvítkov-Modlany	131	9,800	02.01.2024 - 28.03.2024	63	617,400	TP_12	

Teplicko	490	Dubí-Teplice-Modlany,Kvítkov-Modlany	131	9,800	02.04.2024 - 13.12.2024	180	1764,000	TP_12	
Teplicko	490	Dubí-Teplice-Modlany,Kvítkov-Modlany	131	10,000	16.12.2024 - 31.12.2024	9	90,000	TP_12	
Teplicko	490	Dubí-Teplice-Modlany,Kvítkov-Modlany	132	10,100	16.12.2024 - 31.12.2024	9	90,900	TP_12	
Teplicko	490	Dubí-Teplice-Modlany,Kvítkov-Modlany	133	13,800	16.12.2024 - 31.12.2024	9	124,200	TP_12	
Teplicko	490	Dubí-Teplice-Modlany,Kvítkov-Modlany	134	13,900	16.12.2024 - 31.12.2024	9	125,100	TP_12	
Teplicko	490	Dubí-Teplice-Modlany,Kvítkov-Modlany	135	10,000	16.12.2024 - 31.12.2024	9	90,000	TP_12	
Teplicko	490	Dubí-Teplice-Modlany,Kvítkov-Modlany	136	10,100	16.12.2024 - 31.12.2024	9	90,900	TP_12	
Teplicko	490	Dubí-Teplice-Modlany,Kvítkov-Modlany	137	13,800	16.12.2024 - 31.12.2024	9	124,200	TP_12	
Teplicko	490	Dubí-Teplice-Modlany,Kvítkov-Modlany	138	13,900	16.12.2024 - 31.12.2024	9	125,100	TP_12	
Teplicko	490	Dubí-Teplice-Modlany,Kvítkov-Modlany	139	10,000	16.12.2024 - 31.12.2024	9	90,000	TP_12	
Teplicko	490	Dubí-Teplice-Modlany,Kvítkov-Modlany	140	10,100	16.12.2024 - 31.12.2024	9	90,900	TP_12	
Teplicko	490	Dubí-Teplice-Modlany,Kvítkov-Modlany	141	13,800	16.12.2024 - 31.12.2024	9	124,200	TP_12	
Teplicko	490	Dubí-Teplice-Modlany,Kvítkov-Modlany	142	13,900	16.12.2024 - 31.12.2024	9	125,100	TP_12	
Teplicko	490	Dubí-Teplice-Modlany,Kvítkov-Modlany	143	10,000	16.12.2024 - 31.12.2024	9	90,000	TP_12	
Teplicko	490	Dubí-Teplice-Modlany,Kvítkov-Modlany	144	10,100	16.12.2024 - 31.12.2024	9	90,900	TP_12	
Teplicko	490	Dubí-Teplice-Modlany,Kvítkov-Modlany	145	14,000	16.12.2024 - 31.12.2024	9	126,000	TP_12	
Teplicko	490	Dubí-Teplice-Modlany,Kvítkov-Modlany	146	13,900	16.12.2024 - 31.12.2024	9	125,100	TP_12	
Teplicko	490	Dubí-Teplice-Modlany,Kvítkov-Modlany	147	9,800	16.12.2024 - 30.12.2024	8	78,400	TP_12	
Teplicko	490	Dubí-Teplice-Modlany,Kvítkov-Modlany	148	9,400	16.12.2024 - 30.12.2024	8	75,200	TP_12	
Teplicko	490	Dubí-Teplice-Modlany,Kvítkov-Modlany	201	9,600	06.01.2024 - 31.03.2024	27	259,200	TP_12	
Teplicko	490	Dubí-Teplice-Modlany,Kvítkov-Modlany	201	9,600	01.04.2024 - 14.12.2024	78	748,800	TP_12	
Teplicko	490	Dubí-Teplice-Modlany,Kvítkov-Modlany	201	5,800	15.12.2024 - 29.12.2024	8	46,400	TP_12	
Teplicko	490	Dubí-Teplice-Modlany,Kvítkov-Modlany	202	8,200	06.01.2024 - 31.03.2024	27	221,400	TP_12	
Teplicko	490	Dubí-Teplice-Modlany,Kvítkov-Modlany	202	8,200	01.04.2024 - 14.12.2024	78	639,600	TP_12	
Teplicko	490	Dubí-Teplice-Modlany,Kvítkov-Modlany	202	10,600	15.12.2024 - 29.12.2024	8	84,800	TP_12	
Teplicko	490	Dubí-Teplice-Modlany,Kvítkov-Modlany	203	8,900	06.01.2024 - 31.03.2024	27	240,300	TP_12	
Teplicko	490	Dubí-Teplice-Modlany,Kvítkov-Modlany	203	8,900	01.04.2024 - 14.12.2024	78	694,200	TP_12	
Teplicko	490	Dubí-Teplice-Modlany,Kvítkov-Modlany	203	10,000	15.12.2024 - 29.12.2024	8	80,000	TP_12	
Teplicko	490	Dubí-Teplice-Modlany,Kvítkov-Modlany	204	9,600	01.01.2024 - 31.03.2024	28	268,800	TP_12	
Teplicko	490	Dubí-Teplice-Modlany,Kvítkov-Modlany	204	9,600	01.04.2024 - 14.12.2024	78	748,800	TP_12	
Teplicko	490	Dubí-Teplice-Modlany,Kvítkov-Modlany	204	6,700	15.12.2024 - 29.12.2024	8	53,600	TP_12	
Teplicko	490	Dubí-Teplice-Modlany,Kvítkov-Modlany	205	8,900	01.01.2024 - 31.03.2024	28	249,200	TP_12	
Teplicko	490	Dubí-Teplice-Modlany,Kvítkov-Modlany	205	8,900	01.04.2024 - 14.12.2024	78	694,200	TP_12	
Teplicko	490	Dubí-Teplice-Modlany,Kvítkov-Modlany	205	5,800	15.12.2024 - 29.12.2024	8	46,400	TP_12	
Teplicko	490	Dubí-Teplice-Modlany,Kvítkov-Modlany	206	8,200	01.01.2024 - 31.03.2024	28	229,600	TP_12	
Teplicko	490	Dubí-Teplice-Modlany,Kvítkov-Modlany	206	8,200	01.04.2024 - 14.12.2024	78	639,600	TP_12	
Teplicko	490	Dubí-Teplice-Modlany,Kvítkov-Modlany	206	10,600	15.12.2024 - 29.12.2024	8	84,800	TP_12	
Teplicko	490	Dubí-Teplice-Modlany,Kvítkov-Modlany	207	9,600	01.01.2024 - 31.03.2024	28	268,800	TP_12	
Teplicko	490	Dubí-Teplice-Modlany,Kvítkov-Modlany	207	9,600	01.04.2024 - 14.12.2024	78	748,800	TP_12	
Teplicko	490	Dubí-Teplice-Modlany,Kvítkov-Modlany	207	10,000	15.12.2024 - 29.12.2024	8	80,000	TP_12	
Teplicko	490	Dubí-Teplice-Modlany,Kvítkov-Modlany	208	8,200	01.01.2024 - 31.03.2024	28	229,600	TP_12	
Teplicko	490	Dubí-Teplice-Modlany,Kvítkov-Modlany	208	8,200	01.04.2024 - 14.12.2024	78	639,600	TP_12	
Teplicko	490	Dubí-Teplice-Modlany,Kvítkov-Modlany	208	6,700	15.12.2024 - 29.12.2024	8	53,600	TP_12	
Teplicko	490	Dubí-Teplice-Modlany,Kvítkov-Modlany	209	8,900	01.01.2024 - 31.03.2024	28	249,200	TP_12	
Teplicko	490	Dubí-Teplice-Modlany,Kvítkov-Modlany	209	8,900	01.04.2024 - 14.12.2024	78	694,200	TP_12	
Teplicko	490	Dubí-Teplice-Modlany,Kvítkov-Modlany	209	5,800	15.12.2024 - 29.12.2024	8	46,400	TP_12	
Teplicko	490	Dubí-Teplice-Modlany,Kvítkov-Modlany	210	9,600	01.01.2024 - 31.03.2024	28	268,800	TP_12	
Teplicko	490	Dubí-Teplice-Modlany,Kvítkov-Modlany	210	9,600	01.04.2024 - 14.12.2024	78	748,800	TP_12	
Teplicko	490	Dubí-Teplice-Modlany,Kvítkov-Modlany	210	10,600	15.12.2024 - 29.12.2024	7	74,200	TP_12	
Teplicko	490	Dubí-Teplice-Modlany,Kvítkov-Modlany	211	8,900	01.01.2024 - 31.03.2024	28	249,200	TP_12	
Teplicko	490	Dubí-Teplice-Modlany,Kvítkov-Modlany	211	8,900	01.04.2024 - 14.12.2024	78	694,200	TP_12	
Teplicko	490	Dubí-Teplice-Modlany,Kvítkov-Modlany	211	10,000	15.12.2024 - 29.12.2024	7	70,000	TP_12	
Teplicko	490	Dubí-Teplice-Modlany,Kvítkov-Modlany	212	8,200	01.01.2024 - 31.03.2024	28	229,600	TP_12	
Teplicko	490	Dubí-Teplice-Modlany,Kvítkov-Modlany	212	8,200	01.04.2024 - 14.12.2024	78	639,600	TP_12	
Teplicko	490	Dubí-Teplice-Modlany,Kvítkov-Modlany	212	6,700	15.12.2024 - 29.12.2024	7	46,900	TP_12	
Teplicko	490	Dubí-Teplice-Modlany,Kvítkov-Modlany	213	9,600	01.01.2024 - 31.03.2024	28	268,800	TP_12	
Teplicko	490	Dubí-Teplice-Modlany,Kvítkov-Modlany	213	9,600	01.04.2024 - 14.12.2024	78	748,800	TP_12	
Teplicko	490	Dubí-Teplice-Modlany,Kvítkov-Modlany	214	8,200	01.01.2024 - 31.03.2024	28	229,600	TP_12	
Teplicko	490	Dubí-Teplice-Modlany,Kvítkov-Modlany	214	8,200	01.04.2024 - 14.12.2024	78	639,600	TP_12	
Teplicko	490	Dubí-Teplice-Modlany,Kvítkov-Modlany	215	8,900	01.01.2024 - 31.03.2024	28	249,200	TP_12	
Teplicko	490	Dubí-Teplice-Modlany,Kvítkov-Modlany	215	8,900	01.04.2024 - 14.12.2024	78	694,200	TP_12	
Teplicko	490	Dubí-Teplice-Modlany,Kvítkov-Modlany	216	9,600	01.01.2024 - 31.03.2024	28	268,800	TP_12	
Teplicko	490	Dubí-Teplice-Modlany,Kvítkov-Modlany	216	9,600	01.04.2024 - 14.12.2024	78	748,800	TP_12	
Teplicko	490	Dubí-Teplice-Modlany,Kvítkov-Modlany	217	8,900	01.01.2024 - 31.03.2024	28	249,200	TP_12	
Teplicko	490	Dubí-Teplice-Modlany,Kvítkov-Modlany	217	8,900	01.04.2024 - 14.12.2024	78	694,200	TP_12	
Teplicko	490	Dubí-Teplice-Modlany,Kvítkov-Modlany	218	8,200	01.01.2024 - 31.03.2024	28	229,600	TP_12	
Teplicko	490	Dubí-Teplice-Modlany,Kvítkov-Modlany	218	8,200	01.04.2024 - 14.12.2024	78	639,600	TP_12	
Teplicko	490	Dubí-Teplice-Modlany,Kvítkov-Modlany	219	9,600	01.01.2024 - 31.03.2024	28	268,800	TP_12	
Teplicko	490	Dubí-Teplice-Modlany,Kvítkov-Modlany	219	9,600	01.04.2024 - 14.12.2024	78	748,800	TP_12	
Teplicko	490	Dubí-Teplice-Modlany,Kvítkov-Modlany	221	8,900	01.01.2024 - 31.03.2024	28	249,200	TP_12	
Teplicko	490	Dubí-Teplice-Modlany,Kvítkov-Modlany	221	8,900	01.04.2024 - 14.12.2024	78	694,200	TP_12	
PD Teplice	491	Dubí-Teplice-Duchcov-Osek	231	8,600	15.12.2024 - 29.12.2024	8	68,800	TP_12	
PD Teplice	491	Dubí-Teplice-Duchcov-Osek	232	10,400	15.12.2024 - 29.12.2024	8	83,200	TP_12	
PD Teplice	491	Dubí-Teplice-Duchcov-Osek	233	10,400	15.12.2024 - 29.12.2024	7	72,800	TP_12	
PD Teplice	491	Dubí-Teplice-Duchcov-Osek	234	8,000	15.12.2024 - 29.12.2024	7	56,000	TP_12	
PD Teplice	492	Dubí-Teplice-Košťany-Hrob-Osek	148	20,000	16.12.2024 - 30.12.2024	8	160,000	TP_12	
PD Teplice	492	Dubí-Teplice-Košťany-Hrob-Osek	149	20,000	16.12.2024 - 30.12.2024	8	160,000	TP_12	
PD Teplice	492	Dubí-Teplice-Košťany-Hrob-Osek	236	20,000	15.12.2024 - 29.12.2024	7	140,000	TP_12	
PD Teplice	492	Dubí-Teplice-Košťany-Hrob-Osek	237	20,000	15.12.2024 - 29.12.2024	7	140,000	TP_12	
Teplicko	493	Krupka-Teplice-Moldava,Dolní Moldava	101	30,100	02.01.2024 - 28.03.2024	63	1896,300	TP_12	
Teplicko	493	Krupka-Teplice-Moldava,Dolní Moldava	101	30,100	02.04.2024 - 13.12.2024	180	5418,000	TP_12	
Teplicko	493	Krupka-Teplice-Moldava,Dolní Moldava	101	30,100	16.12.2024 - 31.12.2024	9	270,900	TP_12	
Teplicko	493	Krupka-Teplice-Moldava,Dolní Moldava	102	8,300	02.01.2024 - 28.03.2024	63	522,900	TP_12	
Teplicko	493	Krupka-Teplice-Moldava,Dolní Moldava	102	8,300	02.04.2024 - 13.12.2024	180	1494,000	TP_12	
Teplicko	493	Krupka-Teplice-Moldava,Dolní Moldava	102	8,300	16.12.2024 - 31.12.2024	9	74,700	TP_12	
Teplicko	493	Krupka-Teplice-Moldava,Dolní Moldava	103	25,200	02.01.2024 - 28.03.2024	63	1587,600	TP_12	
Teplicko	493	Krupka-Teplice-Moldava,Dolní Moldava	103	25,200	02.04.2024 - 13.12.2024	180	4536,000	TP_12	
Teplicko	493	Krupka-Teplice-Moldava,Dolní Moldava	103	25,200	16.12.2024 - 31.12.2024	9	226,800	TP_12	
Teplicko	493	Krupka-Teplice-Moldava,Dolní Moldava	104	25,700	02.01.2024 - 28.03.2024	63	1619,100	TP_12	
Teplicko	493	Krupka-Teplice-Moldava,Dolní Moldava	104	25,700	02.04.2024 - 13.12.2024	180	4626,000	TP_12	
Teplicko	493	Krupka-Teplice-Moldava,Dolní Moldava	104	25,300	16.12.2024 - 31.12.2024	9	227,700	TP_12	
Teplicko	493	Krupka-Teplice-Moldava,Dolní Moldava	105	25,200	02.01.2024 - 28.03.2024	63	1587,600	TP_12	
Teplicko	493	Krupka-Teplice-Moldava,Dolní Moldava	105	25,200	02.04.2024 - 13.12.2024	180	4536,000	TP_12	
Teplicko	493	Krupka-Teplice-Moldava,Dolní Moldava	105	25,200	16.12.2024 - 31.12.2024	9	226,800	TP_12	
Teplicko	493	Krupka-Teplice-Moldava,Dolní Moldava	106	25,700	02.01.2024 - 28.03.2024	63	1619,100	TP_12	

Teplicko	493	Krupka-Teplice-Moldava,Dolní Moldava	106	25,700	02.04.2024 - 13.12.2024	180	4626,000	TP_12	
Teplicko	493	Krupka-Teplice-Moldava,Dolní Moldava	106	25,700	16.12.2024 - 31.12.2024	9	231,300	TP_12	
Teplicko	493	Krupka-Teplice-Moldava,Dolní Moldava	107	31,000	02.01.2024 - 28.03.2024	63	1953,000	TP_12	
Teplicko	493	Krupka-Teplice-Moldava,Dolní Moldava	107	31,000	02.04.2024 - 13.12.2024	180	5580,000	TP_12	
Teplicko	493	Krupka-Teplice-Moldava,Dolní Moldava	107	31,000	16.12.2024 - 31.12.2024	9	279,000	TP_12	
Teplicko	493	Krupka-Teplice-Moldava,Dolní Moldava	108	30,500	02.01.2024 - 28.03.2024	63	1921,500	TP_12	
Teplicko	493	Krupka-Teplice-Moldava,Dolní Moldava	108	30,500	02.04.2024 - 13.12.2024	180	5490,000	TP_12	
Teplicko	493	Krupka-Teplice-Moldava,Dolní Moldava	108	30,500	16.12.2024 - 31.12.2024	9	274,500	TP_12	
Teplicko	493	Krupka-Teplice-Moldava,Dolní Moldava	109	26,000	02.01.2024 - 28.03.2024	63	1638,000	TP_12	
Teplicko	493	Krupka-Teplice-Moldava,Dolní Moldava	109	26,000	02.04.2024 - 13.12.2024	180	4680,000	TP_12	
Teplicko	493	Krupka-Teplice-Moldava,Dolní Moldava	109	25,200	16.12.2024 - 31.12.2024	9	226,800	TP_12	
Teplicko	493	Krupka-Teplice-Moldava,Dolní Moldava	110	26,500	02.01.2024 - 28.03.2024	63	1669,500	TP_12	
Teplicko	493	Krupka-Teplice-Moldava,Dolní Moldava	110	26,500	02.04.2024 - 13.12.2024	180	4770,000	TP_12	
Teplicko	493	Krupka-Teplice-Moldava,Dolní Moldava	110	25,700	16.12.2024 - 31.12.2024	9	231,300	TP_12	
Teplicko	493	Krupka-Teplice-Moldava,Dolní Moldava	111	15,100	02.01.2024 - 28.03.2024	63	951,300	TP_12	
Teplicko	493	Krupka-Teplice-Moldava,Dolní Moldava	111	15,100	02.04.2024 - 13.12.2024	180	2718,000	TP_12	
Teplicko	493	Krupka-Teplice-Moldava,Dolní Moldava	111	15,100	16.12.2024 - 30.12.2024	8	120,800	TP_12	
Teplicko	493	Krupka-Teplice-Moldava,Dolní Moldava	112	25,700	02.01.2024 - 28.03.2024	63	1619,100	TP_12	
Teplicko	493	Krupka-Teplice-Moldava,Dolní Moldava	112	25,700	02.04.2024 - 13.12.2024	180	4626,000	TP_12	
Teplicko	493	Krupka-Teplice-Moldava,Dolní Moldava	112	25,700	16.12.2024 - 31.12.2024	9	231,300	TP_12	
Teplicko	493	Krupka-Teplice-Moldava,Dolní Moldava	114	15,600	02.01.2024 - 28.03.2024	63	982,800	TP_12	
Teplicko	493	Krupka-Teplice-Moldava,Dolní Moldava	114	15,600	02.04.2024 - 13.12.2024	180	2808,000	TP_12	
Teplicko	493	Krupka-Teplice-Moldava,Dolní Moldava	114	4,500	16.12.2024 - 30.12.2024	8	36,000	TP_12	
Teplicko	493	Krupka-Teplice-Moldava,Dolní Moldava	201	25,200	01.01.2024 - 31.03.2024	28	705,600	TP_12	
Teplicko	493	Krupka-Teplice-Moldava,Dolní Moldava	201	25,200	01.04.2024 - 14.12.2024	78	1965,600	TP_12	
Teplicko	493	Krupka-Teplice-Moldava,Dolní Moldava	201	25,200	15.12.2024 - 29.12.2024	8	201,600	TP_12	
Teplicko	493	Krupka-Teplice-Moldava,Dolní Moldava	202	26,500	01.01.2024 - 31.03.2024	28	742,000	TP_12	
Teplicko	493	Krupka-Teplice-Moldava,Dolní Moldava	202	26,500	01.04.2024 - 14.12.2024	78	2067,000	TP_12	
Teplicko	493	Krupka-Teplice-Moldava,Dolní Moldava	202	25,700	15.12.2024 - 29.12.2024	8	205,600	TP_12	
Teplicko	493	Krupka-Teplice-Moldava,Dolní Moldava	203	26,000	01.01.2024 - 31.03.2024	28	728,000	TP_12	
Teplicko	493	Krupka-Teplice-Moldava,Dolní Moldava	203	26,000	01.04.2024 - 14.12.2024	78	2028,000	TP_12	
Teplicko	493	Krupka-Teplice-Moldava,Dolní Moldava	203	25,200	15.12.2024 - 29.12.2024	8	201,600	TP_12	
Teplicko	493	Krupka-Teplice-Moldava,Dolní Moldava	204	25,700	01.01.2024 - 31.03.2024	28	719,600	TP_12	
Teplicko	493	Krupka-Teplice-Moldava,Dolní Moldava	204	25,700	01.04.2024 - 14.12.2024	78	2004,600	TP_12	
Teplicko	493	Krupka-Teplice-Moldava,Dolní Moldava	204	25,700	15.12.2024 - 29.12.2024	8	205,600	TP_12	
Teplicko	493	Krupka-Teplice-Moldava,Dolní Moldava	205	25,200	01.01.2024 - 31.03.2024	28	705,600	TP_12	
Teplicko	493	Krupka-Teplice-Moldava,Dolní Moldava	205	25,200	01.04.2024 - 14.12.2024	78	1965,600	TP_12	
Teplicko	493	Krupka-Teplice-Moldava,Dolní Moldava	205	25,200	15.12.2024 - 29.12.2024	8	201,600	TP_12	
Teplicko	493	Krupka-Teplice-Moldava,Dolní Moldava	206	25,700	01.01.2024 - 31.03.2024	28	719,600	TP_12	
Teplicko	493	Krupka-Teplice-Moldava,Dolní Moldava	206	25,700	01.04.2024 - 14.12.2024	78	2004,600	TP_12	
Teplicko	493	Krupka-Teplice-Moldava,Dolní Moldava	206	25,700	15.12.2024 - 29.12.2024	8	205,600	TP_12	
Teplicko	493	Krupka-Teplice-Moldava,Dolní Moldava	207	25,200	01.01.2024 - 31.03.2024	28	705,600	TP_12	
Teplicko	493	Krupka-Teplice-Moldava,Dolní Moldava	207	25,200	01.04.2024 - 14.12.2024	78	1965,600	TP_12	
Teplicko	493	Krupka-Teplice-Moldava,Dolní Moldava	207	25,200	15.12.2024 - 29.12.2024	7	176,400	TP_12	
Teplicko	493	Krupka-Teplice-Moldava,Dolní Moldava	208	25,300	01.01.2024 - 31.03.2024	28	708,400	TP_12	
Teplicko	493	Krupka-Teplice-Moldava,Dolní Moldava	208	25,300	01.04.2024 - 14.12.2024	78	1973,400	TP_12	
Teplicko	493	Krupka-Teplice-Moldava,Dolní Moldava	208	14,600	15.12.2024 - 29.12.2024	7	102,200	TP_12	
Teplicko	494	Teplice-Proboštov-Dubí	101	5,100	03.01.2024 - 27.03.2024	55	280,500	TP_12	
Teplicko	494	Teplice-Proboštov-Dubí	101	5,100	02.04.2024 - 13.12.2024	134	683,400	TP_12	
Teplicko	494	Teplice-Proboštov-Dubí	102	9,900	02.01.2024 - 28.03.2024	63	623,700	TP_12	
Teplicko	494	Teplice-Proboštov-Dubí	102	9,900	02.04.2024 - 13.12.2024	180	1782,000	TP_12	
Teplicko	494	Teplice-Proboštov-Dubí	102	9,900	16.12.2024 - 31.12.2024	9	89,100	TP_12	
Teplicko	494	Teplice-Proboštov-Dubí	103	10,700	02.01.2024 - 28.03.2024	63	674,100	TP_12	
Teplicko	494	Teplice-Proboštov-Dubí	103	10,700	02.04.2024 - 13.12.2024	180	1926,000	TP_12	
Teplicko	494	Teplice-Proboštov-Dubí	103	10,700	16.12.2024 - 31.12.2024	9	96,300	TP_12	
Teplicko	494	Teplice-Proboštov-Dubí	104	9,900	02.01.2024 - 28.03.2024	63	623,700	TP_12	
Teplicko	494	Teplice-Proboštov-Dubí	104	9,900	02.04.2024 - 13.12.2024	180	1782,000	TP_12	
Teplicko	494	Teplice-Proboštov-Dubí	104	9,900	16.12.2024 - 31.12.2024	9	89,100	TP_12	
Teplicko	494	Teplice-Proboštov-Dubí	105	10,700	02.01.2024 - 28.03.2024	63	674,100	TP_12	
Teplicko	494	Teplice-Proboštov-Dubí	105	10,700	02.04.2024 - 13.12.2024	180	1926,000	TP_12	
Teplicko	494	Teplice-Proboštov-Dubí	105	10,700	16.12.2024 - 31.12.2024	9	96,300	TP_12	
Teplicko	494	Teplice-Proboštov-Dubí	106	9,900	02.01.2024 - 28.03.2024	63	623,700	TP_12	
Teplicko	494	Teplice-Proboštov-Dubí	106	9,900	02.04.2024 - 13.12.2024	180	1782,000	TP_12	
Teplicko	494	Teplice-Proboštov-Dubí	106	9,900	16.12.2024 - 31.12.2024	9	89,100	TP_12	
Teplicko	494	Teplice-Proboštov-Dubí	107	10,700	02.01.2024 - 28.03.2024	63	674,100	TP_12	
Teplicko	494	Teplice-Proboštov-Dubí	107	10,700	02.04.2024 - 13.12.2024	180	1926,000	TP_12	
Teplicko	494	Teplice-Proboštov-Dubí	107	10,700	16.12.2024 - 31.12.2024	9	96,300	TP_12	
Teplicko	494	Teplice-Proboštov-Dubí	108	9,900	02.01.2024 - 28.03.2024	63	623,700	TP_12	
Teplicko	494	Teplice-Proboštov-Dubí	108	9,900	02.04.2024 - 13.12.2024	180	1782,000	TP_12	
Teplicko	494	Teplice-Proboštov-Dubí	108	9,900	16.12.2024 - 31.12.2024	9	89,100	TP_12	
Teplicko	494	Teplice-Proboštov-Dubí	109	10,700	02.01.2024 - 28.03.2024	63	674,100	TP_12	
Teplicko	494	Teplice-Proboštov-Dubí	109	10,700	02.04.2024 - 13.12.2024	180	1926,000	TP_12	
Teplicko	494	Teplice-Proboštov-Dubí	109	10,700	16.12.2024 - 31.12.2024	9	96,300	TP_12	
Teplicko	494	Teplice-Proboštov-Dubí	110	9,900	02.01.2024 - 28.03.2024	63	623,700	TP_12	
Teplicko	494	Teplice-Proboštov-Dubí	110	9,900	02.04.2024 - 13.12.2024	180	1782,000	TP_12	
Teplicko	494	Teplice-Proboštov-Dubí	110	9,900	16.12.2024 - 31.12.2024	9	89,100	TP_12	
Teplicko	494	Teplice-Proboštov-Dubí	111	10,700	02.01.2024 - 28.03.2024	63	674,100	TP_12	
Teplicko	494	Teplice-Proboštov-Dubí	111	10,700	02.04.2024 - 13.12.2024	180	1926,000	TP_12	
Teplicko	494	Teplice-Proboštov-Dubí	111	10,700	16.12.2024 - 31.12.2024	9	96,300	TP_12	
Teplicko	494	Teplice-Proboštov-Dubí	112	9,900	02.01.2024 - 28.03.2024	63	623,700	TP_12	
Teplicko	494	Teplice-Proboštov-Dubí	112	9,900	02.04.2024 - 13.12.2024	180	1782,000	TP_12	
Teplicko	494	Teplice-Proboštov-Dubí	112	9,900	16.12.2024 - 31.12.2024	9	89,100	TP_12	
Teplicko	494	Teplice-Proboštov-Dubí	113	10,700	02.01.2024 - 28.03.2024	63	674,100	TP_12	
Teplicko	494	Teplice-Proboštov-Dubí	113	10,700	02.04.2024 - 13.12.2024	180	1926,000	TP_12	
Teplicko	494	Teplice-Proboštov-Dubí	113	10,700	16.12.2024 - 31.12.2024	9	96,300	TP_12	
Teplicko	494	Teplice-Proboštov-Dubí	114	9,900	02.01.2024 - 28.03.2024	63	623,700	TP_12	
Teplicko	494	Teplice-Proboštov-Dubí	114	9,900	02.04.2024 - 13.12.2024	180	1782,000	TP_12	
Teplicko	494	Teplice-Proboštov-Dubí	114	9,900	16.12.2024 - 31.12.2024	9	89,100	TP_12	
Teplicko	494	Teplice-Proboštov-Dubí	115	10,700	02.01.2024 - 28.03.2024	63	674,100	TP_12	
Teplicko	494	Teplice-Proboštov-Dubí	115	10,700	02.04.2024 - 13.12.2024	180	1926,000	TP_12	
Teplicko	494	Teplice-Proboštov-Dubí	115	10,700	16.12.2024 - 31.12.2024	9	96,300	TP_12	
Teplicko	494	Teplice-Proboštov-Dubí	116	9,900	02.01.2024 - 28.03.2024	63	623,700	TP_12	
Teplicko	494	Teplice-Proboštov-Dubí	116	9,900	02.04.2024 - 13.12.2024	180	1782,000	TP_12	
Teplicko	494	Teplice-Proboštov-Dubí	116	9,900	16.12.2024 - 31.12.2024	9	89,100	TP_12	
Teplicko	494	Teplice-Proboštov-Dubí	118	6,800	02.01.2024 - 28.03.2024	63	428,400	TP_12	

Teplicko	494	Teplice-Proboštov-Dubí	118	6,800	02.04.2024 - 13.12.2024	180	1224,000	TP_12	
Teplicko	494	Teplice-Proboštov-Dubí	118	6,800	16.12.2024 - 31.12.2024	9	61,200	TP_12	
Teplicko	494	Teplice-Proboštov-Dubí	119	5,200	02.01.2024 - 28.03.2024	63	327,600	TP_12	
Teplicko	494	Teplice-Proboštov-Dubí	119	5,200	02.04.2024 - 13.12.2024	180	936,000	TP_12	
Teplicko	494	Teplice-Proboštov-Dubí	119	5,200	16.12.2024 - 31.12.2024	9	46,800	TP_12	
Teplicko	494	Teplice-Proboštov-Dubí	120	5,800	02.01.2024 - 28.03.2024	63	365,400	TP_12	
Teplicko	494	Teplice-Proboštov-Dubí	120	5,800	02.04.2024 - 13.12.2024	180	1044,000	TP_12	
Teplicko	494	Teplice-Proboštov-Dubí	120	6,800	16.12.2024 - 31.12.2024	9	61,200	TP_12	
Teplicko	494	Teplice-Proboštov-Dubí	122	5,000	03.01.2024 - 27.03.2024	55	275,000	TP_12	
Teplicko	494	Teplice-Proboštov-Dubí	122	5,000	02.04.2024 - 13.12.2024	134	670,000	TP_12	
Teplicko	494	Teplice-Proboštov-Dubí	122	5,000	16.12.2024 - 20.12.2024	5	25,000	TP_12	
Teplicko	494	Teplice-Proboštov-Dubí	201	10,700	01.01.2024 - 31.03.2024	28	299,600	TP_12	
Teplicko	494	Teplice-Proboštov-Dubí	201	10,700	01.04.2024 - 14.12.2024	78	834,600	TP_12	
Teplicko	494	Teplice-Proboštov-Dubí	201	10,700	15.12.2024 - 29.12.2024	8	85,600	TP_12	
Teplicko	494	Teplice-Proboštov-Dubí	202	9,900	01.01.2024 - 31.03.2024	28	277,200	TP_12	
Teplicko	494	Teplice-Proboštov-Dubí	202	9,900	01.04.2024 - 14.12.2024	78	772,200	TP_12	
Teplicko	494	Teplice-Proboštov-Dubí	202	9,900	15.12.2024 - 29.12.2024	8	79,200	TP_12	
Teplicko	494	Teplice-Proboštov-Dubí	203	10,700	01.01.2024 - 31.03.2024	28	299,600	TP_12	
Teplicko	494	Teplice-Proboštov-Dubí	203	10,700	01.04.2024 - 14.12.2024	78	834,600	TP_12	
Teplicko	494	Teplice-Proboštov-Dubí	203	10,700	15.12.2024 - 29.12.2024	8	85,600	TP_12	
Teplicko	494	Teplice-Proboštov-Dubí	204	9,900	01.01.2024 - 31.03.2024	28	277,200	TP_12	
Teplicko	494	Teplice-Proboštov-Dubí	204	9,900	01.04.2024 - 14.12.2024	78	772,200	TP_12	
Teplicko	494	Teplice-Proboštov-Dubí	204	9,900	15.12.2024 - 29.12.2024	8	79,200	TP_12	
Teplicko	494	Teplice-Proboštov-Dubí	205	10,700	01.01.2024 - 31.03.2024	28	299,600	TP_12	
Teplicko	494	Teplice-Proboštov-Dubí	205	10,700	01.04.2024 - 14.12.2024	78	834,600	TP_12	
Teplicko	494	Teplice-Proboštov-Dubí	205	10,700	15.12.2024 - 29.12.2024	8	85,600	TP_12	
Teplicko	494	Teplice-Proboštov-Dubí	206	9,900	01.01.2024 - 31.03.2024	28	277,200	TP_12	
Teplicko	494	Teplice-Proboštov-Dubí	206	9,900	01.04.2024 - 14.12.2024	78	772,200	TP_12	
Teplicko	494	Teplice-Proboštov-Dubí	206	9,900	15.12.2024 - 29.12.2024	8	79,200	TP_12	
Teplicko	495	Teplice-Duchcov-Osek	101	6,500	03.01.2024 - 27.03.2024	55	357,500	TP_12	
Teplicko	495	Teplice-Duchcov-Osek	101	6,500	02.04.2024 - 13.12.2024	134	871,000	TP_12	
Teplicko	495	Teplice-Duchcov-Osek	102	13,800	03.01.2024 - 27.03.2024	55	759,000	TP_12	
Teplicko	495	Teplice-Duchcov-Osek	102	13,800	02.04.2024 - 13.12.2024	134	1849,200	TP_12	
Teplicko	495	Teplice-Duchcov-Osek	104	4,500	03.01.2024 - 27.03.2024	55	247,500	TP_12	
Teplicko	495	Teplice-Duchcov-Osek	104	4,500	02.04.2024 - 13.12.2024	134	603,000	TP_12	
Teplicko	495	Teplice-Duchcov-Osek	105	15,300	03.01.2024 - 27.03.2024	55	841,500	TP_12	
Teplicko	495	Teplice-Duchcov-Osek	105	15,300	02.04.2024 - 13.12.2024	134	2050,200	TP_12	
Teplicko	495	Teplice-Duchcov-Osek	107	6,700	03.01.2024 - 27.03.2024	55	368,500	TP_12	
Teplicko	495	Teplice-Duchcov-Osek	107	6,700	02.04.2024 - 13.12.2024	134	897,800	TP_12	
Teplicko	495	Teplice-Duchcov-Osek	109	6,700	03.01.2024 - 27.03.2024	55	368,500	TP_12	
Teplicko	495	Teplice-Duchcov-Osek	109	6,700	02.04.2024 - 13.12.2024	134	897,800	TP_12	
Teplicko	802	Teplice-Dubí	101	10,700	02.01.2024 - 28.03.2024	63	674,100	TP_12	
Teplicko	802	Teplice-Dubí	101	10,700	02.04.2024 - 13.12.2024	180	1926,000	TP_12	
Teplicko	802	Teplice-Dubí	101	10,700	16.12.2024 - 31.12.2024	9	96,300	TP_12	
Teplicko	802	Teplice-Dubí	102	10,200	02.01.2024 - 28.03.2024	63	642,600	TP_12	
Teplicko	802	Teplice-Dubí	102	10,200	02.04.2024 - 13.12.2024	180	1836,000	TP_12	
Teplicko	802	Teplice-Dubí	102	10,200	16.12.2024 - 31.12.2024	9	91,800	TP_12	
Teplicko	802	Teplice-Dubí	103	10,700	02.01.2024 - 28.03.2024	63	674,100	TP_12	
Teplicko	802	Teplice-Dubí	103	10,700	02.04.2024 - 13.12.2024	180	1926,000	TP_12	
Teplicko	802	Teplice-Dubí	103	10,700	16.12.2024 - 31.12.2024	9	96,300	TP_12	
Teplicko	802	Teplice-Dubí	104	10,200	02.01.2024 - 28.03.2024	63	642,600	TP_12	
Teplicko	802	Teplice-Dubí	104	10,200	02.04.2024 - 13.12.2024	180	1836,000	TP_12	
Teplicko	802	Teplice-Dubí	104	10,200	16.12.2024 - 31.12.2024	9	91,800	TP_12	
Teplicko	802	Teplice-Dubí	105	10,700	02.01.2024 - 28.03.2024	63	674,100	TP_12	
Teplicko	802	Teplice-Dubí	105	10,700	02.04.2024 - 13.12.2024	180	1926,000	TP_12	
Teplicko	802	Teplice-Dubí	105	10,700	16.12.2024 - 31.12.2024	9	96,300	TP_12	
Teplicko	802	Teplice-Dubí	106	10,200	02.01.2024 - 28.03.2024	63	642,600	TP_12	
Teplicko	802	Teplice-Dubí	106	10,200	02.04.2024 - 13.12.2024	180	1836,000	TP_12	
Teplicko	802	Teplice-Dubí	106	10,200	16.12.2024 - 31.12.2024	9	91,800	TP_12	
Teplicko	802	Teplice-Dubí	121	10,700	31.12.2024 - 31.12.2024	1	10,700	TP_12	
Teplicko	802	Teplice-Dubí	122	10,200	31.12.2024 - 31.12.2024	1	10,200	TP_12	
Teplicko	802	Teplice-Dubí	123	10,700	31.12.2024 - 31.12.2024	1	10,700	TP_12	
Teplicko	802	Teplice-Dubí	124	10,200	31.12.2024 - 31.12.2024	1	10,200	TP_12	
Teplicko	802	Teplice-Dubí	201	10,700	01.01.2024 - 31.03.2024	28	299,600	TP_12	
Teplicko	802	Teplice-Dubí	201	10,700	01.04.2024 - 14.12.2024	78	834,600	TP_12	
Teplicko	802	Teplice-Dubí	201	10,700	15.12.2024 - 29.12.2024	7	74,900	TP_12	
Teplicko	802	Teplice-Dubí	202	10,200	01.01.2024 - 31.03.2024	28	285,600	TP_12	
Teplicko	802	Teplice-Dubí	202	10,200	01.04.2024 - 14.12.2024	78	795,600	TP_12	
Teplicko	802	Teplice-Dubí	202	10,200	15.12.2024 - 29.12.2024	7	71,400	TP_12	
Teplicko	802	Teplice-Dubí	203	10,700	01.01.2024 - 01.01.2024	1	10,700	TP_12	
Teplicko	802	Teplice-Dubí	203	10,700	15.12.2024 - 29.12.2024	8	85,600	TP_12	
Teplicko	802	Teplice-Dubí	204	10,200	01.01.2024 - 01.01.2024	1	10,200	TP_12	
Teplicko	802	Teplice-Dubí	204	10,200	15.12.2024 - 29.12.2024	8	81,600	TP_12	
Teplicko	802	Teplice-Dubí	205	10,700	01.01.2024 - 01.01.2024	1	10,700	TP_12	
Teplicko	802	Teplice-Dubí	205	10,700	15.12.2024 - 29.12.2024	8	85,600	TP_12	
Teplicko	802	Teplice-Dubí	206	10,200	01.01.2024 - 01.01.2024	1	10,200	TP_12	
Teplicko	802	Teplice-Dubí	206	10,200	15.12.2024 - 29.12.2024	8	81,600	TP_12	
Teplicko	802	Teplice-Dubí	207	10,700	01.01.2024 - 01.01.2024	1	10,700	TP_12	
Teplicko	802	Teplice-Dubí	207	10,700	15.12.2024 - 29.12.2024	8	85,600	TP_12	
Teplicko	802	Teplice-Dubí	208	10,200	15.12.2024 - 29.12.2024	8	81,600	TP_12	
Teplicko	802	Teplice-Dubí	214	10,200	01.01.2024 - 31.03.2024	28	285,600	TP_12	
Teplicko	802	Teplice-Dubí	214	10,200	01.04.2024 - 14.12.2024	78	795,600	TP_12	
Teplicko	802	Teplice-Dubí	215	10,700	01.01.2024 - 31.03.2024	28	299,600	TP_12	
Teplicko	802	Teplice-Dubí	215	10,700	01.04.2024 - 14.12.2024	78	834,600	TP_12	
Teplicko	802	Teplice-Dubí	216	10,200	01.01.2024 - 31.03.2024	28	285,600	TP_12	
Teplicko	802	Teplice-Dubí	216	10,200	01.04.2024 - 14.12.2024	78	795,600	TP_12	
Teplicko	802	Teplice-Dubí	217	10,700	01.01.2024 - 31.03.2024	28	299,600	TP_12	
Teplicko	802	Teplice-Dubí	217	10,700	01.04.2024 - 14.12.2024	78	834,600	TP_12	
Teplicko	802	Teplice-Dubí	218	10,200	01.01.2024 - 31.03.2024	28	285,600	TP_12	
Teplicko	802	Teplice-Dubí	218	10,200	01.04.2024 - 14.12.2024	78	795,600	TP_12	
Teplicko	802	Teplice-Dubí	219	10,700	01.01.2024 - 31.03.2024	28	299,600	TP_12	
Teplicko	802	Teplice-Dubí	219	10,700	01.04.2024 - 14.12.2024	78	834,600	TP_12	
Teplicko	802	Teplice-Dubí	221	10,700	25.12.2024 - 25.12.2024	1	10,700	TP_12	
Teplicko	802	Teplice-Dubí	222	10,200	25.12.2024 - 25.12.2024	1	10,200	TP_12	
Teplicko	802	Teplice-Dubí	223	10,700	25.12.2024 - 25.12.2024	1	10,700	TP_12	

Teplicko	802	Teplice-Dubí	224	10,200	25.12.2024 - 25.12.2024	1	10,200	TP_12	
Teplicko	802	Teplice-Dubí	225	10,700	25.12.2024 - 25.12.2024	1	10,700	TP_12	
Teplicko	802	Teplice-Dubí	226	10,200	25.12.2024 - 25.12.2024	1	10,200	TP_12	
Teplicko	802	Teplice-Dubí	227	10,700	24.12.2024 - 24.12.2024	1	10,700	TP_12	
Teplicko	802	Teplice-Dubí	228	10,200	24.12.2024 - 24.12.2024	1	10,200	TP_12	
Teplicko	802	Teplice-Dubí	229	10,700	24.12.2024 - 24.12.2024	1	10,700	TP_12	
Teplicko	802	Teplice-Dubí	230	10,200	24.12.2024 - 24.12.2024	1	10,200	TP_12	
Teplicko	802	Teplice-Dubí	231	10,700	24.12.2024 - 24.12.2024	1	10,700	TP_12	
Teplicko	802	Teplice-Dubí	232	10,200	24.12.2024 - 24.12.2024	1	10,200	TP_12	
Teplicko	803	Teplice-Osek	101	15,200	02.01.2024 - 28.03.2024	63	957,600	TP_12	
Teplicko	803	Teplice-Osek	101	15,200	02.04.2024 - 13.12.2024	180	2736,000	TP_12	
Teplicko	803	Teplice-Osek	101	15,200	16.12.2024 - 31.12.2024	9	136,800	TP_12	
Teplicko	803	Teplice-Osek	102	14,700	02.01.2024 - 28.03.2024	63	926,100	TP_12	
Teplicko	803	Teplice-Osek	102	14,700	02.04.2024 - 13.12.2024	180	2646,000	TP_12	
Teplicko	803	Teplice-Osek	102	14,700	16.12.2024 - 31.12.2024	9	132,300	TP_12	
Teplicko	803	Teplice-Osek	103	15,200	02.01.2024 - 28.03.2024	63	957,600	TP_12	
Teplicko	803	Teplice-Osek	103	15,200	02.04.2024 - 13.12.2024	180	2736,000	TP_12	
Teplicko	803	Teplice-Osek	103	15,200	16.12.2024 - 31.12.2024	9	136,800	TP_12	
Teplicko	803	Teplice-Osek	104	14,700	02.01.2024 - 28.03.2024	63	926,100	TP_12	
Teplicko	803	Teplice-Osek	104	14,700	02.04.2024 - 13.12.2024	180	2646,000	TP_12	
Teplicko	803	Teplice-Osek	104	14,700	16.12.2024 - 31.12.2024	9	132,300	TP_12	
Teplicko	803	Teplice-Osek	105	15,200	02.01.2024 - 28.03.2024	63	957,600	TP_12	
Teplicko	803	Teplice-Osek	105	15,200	02.04.2024 - 13.12.2024	180	2736,000	TP_12	
Teplicko	803	Teplice-Osek	105	15,200	16.12.2024 - 31.12.2024	9	136,800	TP_12	
Teplicko	803	Teplice-Osek	106	14,700	02.01.2024 - 28.03.2024	63	926,100	TP_12	
Teplicko	803	Teplice-Osek	106	14,700	02.04.2024 - 13.12.2024	180	2646,000	TP_12	
Teplicko	803	Teplice-Osek	106	14,700	16.12.2024 - 31.12.2024	9	132,300	TP_12	
Teplicko	803	Teplice-Osek	121	15,200	31.12.2024 - 31.12.2024	1	15,200	TP_12	
Teplicko	803	Teplice-Osek	122	14,700	31.12.2024 - 31.12.2024	1	14,700	TP_12	
Teplicko	803	Teplice-Osek	123	15,200	31.12.2024 - 31.12.2024	1	15,200	TP_12	
Teplicko	803	Teplice-Osek	124	14,700	31.12.2024 - 31.12.2024	1	14,700	TP_12	
Teplicko	803	Teplice-Osek	201	15,200	01.01.2024 - 31.03.2024	28	425,600	TP_12	
Teplicko	803	Teplice-Osek	201	15,200	01.04.2024 - 14.12.2024	78	1185,600	TP_12	
Teplicko	803	Teplice-Osek	201	15,200	15.12.2024 - 29.12.2024	7	106,400	TP_12	
Teplicko	803	Teplice-Osek	202	14,700	01.01.2024 - 31.03.2024	28	411,600	TP_12	
Teplicko	803	Teplice-Osek	202	14,700	01.04.2024 - 14.12.2024	78	1146,600	TP_12	
Teplicko	803	Teplice-Osek	202	14,700	15.12.2024 - 29.12.2024	7	102,900	TP_12	
Teplicko	803	Teplice-Osek	203	15,200	01.01.2024 - 01.01.2024	1	15,200	TP_12	
Teplicko	803	Teplice-Osek	203	15,200	15.12.2024 - 29.12.2024	8	121,600	TP_12	
Teplicko	803	Teplice-Osek	204	14,700	01.01.2024 - 01.01.2024	1	14,700	TP_12	
Teplicko	803	Teplice-Osek	204	14,700	15.12.2024 - 29.12.2024	8	117,600	TP_12	
Teplicko	803	Teplice-Osek	205	15,200	01.01.2024 - 01.01.2024	1	15,200	TP_12	
Teplicko	803	Teplice-Osek	205	15,200	15.12.2024 - 29.12.2024	8	121,600	TP_12	
Teplicko	803	Teplice-Osek	206	14,700	01.01.2024 - 01.01.2024	1	14,700	TP_12	
Teplicko	803	Teplice-Osek	206	14,700	15.12.2024 - 29.12.2024	8	117,600	TP_12	
Teplicko	803	Teplice-Osek	207	15,200	15.12.2024 - 29.12.2024	8	121,600	TP_12	
Teplicko	803	Teplice-Osek	208	14,700	15.12.2024 - 29.12.2024	8	117,600	TP_12	
Teplicko	803	Teplice-Osek	214	14,700	01.01.2024 - 31.03.2024	28	411,600	TP_12	
Teplicko	803	Teplice-Osek	214	14,700	01.04.2024 - 14.12.2024	78	1146,600	TP_12	
Teplicko	803	Teplice-Osek	215	15,200	01.01.2024 - 31.03.2024	28	425,600	TP_12	
Teplicko	803	Teplice-Osek	215	15,200	01.04.2024 - 14.12.2024	78	1185,600	TP_12	
Teplicko	803	Teplice-Osek	216	14,700	01.01.2024 - 31.03.2024	28	411,600	TP_12	
Teplicko	803	Teplice-Osek	216	14,700	01.04.2024 - 14.12.2024	78	1146,600	TP_12	
Teplicko	803	Teplice-Osek	217	15,200	01.01.2024 - 31.03.2024	28	425,600	TP_12	
Teplicko	803	Teplice-Osek	217	15,200	01.04.2024 - 14.12.2024	78	1185,600	TP_12	
Teplicko	803	Teplice-Osek	218	14,700	01.01.2024 - 31.03.2024	28	411,600	TP_12	
Teplicko	803	Teplice-Osek	218	14,700	01.04.2024 - 14.12.2024	78	1146,600	TP_12	
Teplicko	803	Teplice-Osek	219	15,200	01.01.2024 - 31.03.2024	28	425,600	TP_12	
Teplicko	803	Teplice-Osek	219	15,200	01.04.2024 - 14.12.2024	78	1185,600	TP_12	
Teplicko	803	Teplice-Osek	221	15,200	25.12.2024 - 25.12.2024	1	15,200	TP_12	
Teplicko	803	Teplice-Osek	222	14,700	25.12.2024 - 25.12.2024	1	14,700	TP_12	
Teplicko	803	Teplice-Osek	223	15,200	25.12.2024 - 25.12.2024	1	15,200	TP_12	
Teplicko	803	Teplice-Osek	224	14,700	25.12.2024 - 25.12.2024	1	14,700	TP_12	
Teplicko	803	Teplice-Osek	225	15,200	25.12.2024 - 25.12.2024	1	15,200	TP_12	
Teplicko	803	Teplice-Osek	226	14,700	25.12.2024 - 25.12.2024	1	14,700	TP_12	
Teplicko	803	Teplice-Osek	227	15,200	24.12.2024 - 24.12.2024	1	15,200	TP_12	
Teplicko	803	Teplice-Osek	228	14,700	24.12.2024 - 24.12.2024	1	14,700	TP_12	
Teplicko	803	Teplice-Osek	229	15,200	24.12.2024 - 24.12.2024	1	15,200	TP_12	
Teplicko	803	Teplice-Osek	230	14,700	24.12.2024 - 24.12.2024	1	14,700	TP_12	
Teplicko	803	Teplice-Osek	231	15,200	24.12.2024 - 24.12.2024	1	15,200	TP_12	
Teplicko	803	Teplice-Osek	232	14,700	24.12.2024 - 24.12.2024	1	14,700	TP_12	
Teplicko	804	Teplice-Krupka	101	8,100	02.01.2024 - 28.03.2024	63	510,300	TP_12	
Teplicko	804	Teplice-Krupka	101	8,100	02.04.2024 - 13.12.2024	180	1458,000	TP_12	
Teplicko	804	Teplice-Krupka	101	8,100	16.12.2024 - 31.12.2024	9	72,900	TP_12	
Teplicko	804	Teplice-Krupka	102	8,500	02.01.2024 - 28.03.2024	63	535,500	TP_12	
Teplicko	804	Teplice-Krupka	102	8,500	02.04.2024 - 13.12.2024	180	1530,000	TP_12	
Teplicko	804	Teplice-Krupka	102	8,500	16.12.2024 - 31.12.2024	9	76,500	TP_12	
Teplicko	804	Teplice-Krupka	103	8,100	02.01.2024 - 28.03.2024	63	510,300	TP_12	
Teplicko	804	Teplice-Krupka	103	8,100	02.04.2024 - 13.12.2024	180	1458,000	TP_12	
Teplicko	804	Teplice-Krupka	103	8,100	16.12.2024 - 31.12.2024	9	72,900	TP_12	
Teplicko	804	Teplice-Krupka	104	8,500	02.01.2024 - 28.03.2024	63	535,500	TP_12	
Teplicko	804	Teplice-Krupka	104	8,500	02.04.2024 - 13.12.2024	180	1530,000	TP_12	
Teplicko	804	Teplice-Krupka	104	8,500	16.12.2024 - 31.12.2024	9	76,500	TP_12	
Teplicko	804	Teplice-Krupka	105	8,100	02.01.2024 - 28.03.2024	63	510,300	TP_12	
Teplicko	804	Teplice-Krupka	105	8,100	02.04.2024 - 13.12.2024	180	1458,000	TP_12	
Teplicko	804	Teplice-Krupka	105	8,100	16.12.2024 - 31.12.2024	9	72,900	TP_12	
Teplicko	804	Teplice-Krupka	106	8,500	02.01.2024 - 28.03.2024	63	535,500	TP_12	
Teplicko	804	Teplice-Krupka	106	8,500	02.04.2024 - 13.12.2024	180	1530,000	TP_12	
Teplicko	804	Teplice-Krupka	106	8,500	16.12.2024 - 31.12.2024	9	76,500	TP_12	
Teplicko	804	Teplice-Krupka	108	8,500	02.01.2024 - 28.03.2024	63	535,500	TP_12	
Teplicko	804	Teplice-Krupka	108	8,500	02.04.2024 - 13.12.2024	180	1530,000	TP_12	
Teplicko	804	Teplice-Krupka	121	8,100	31.12.2024 - 31.12.2024	1	8,100	TP_12	
Teplicko	804	Teplice-Krupka	122	8,500	31.12.2024 - 31.12.2024	1	8,500	TP_12	
Teplicko	804	Teplice-Krupka	123	8,100	31.12.2024 - 31.12.2024	1	8,100	TP_12	
Teplicko	804	Teplice-Krupka	124	8,500	31.12.2024 - 31.12.2024	1	8,500	TP_12	

Teplicko	804	Teplice-Krupka	201	8,100	01.01.2024 - 31.03.2024	28	226,800	TP_12	
Teplicko	804	Teplice-Krupka	201	8,100	01.04.2024 - 14.12.2024	78	631,800	TP_12	
Teplicko	804	Teplice-Krupka	201	8,100	15.12.2024 - 29.12.2024	7	56,700	TP_12	
Teplicko	804	Teplice-Krupka	202	8,500	01.01.2024 - 31.03.2024	28	238,000	TP_12	
Teplicko	804	Teplice-Krupka	202	8,500	01.04.2024 - 14.12.2024	78	663,000	TP_12	
Teplicko	804	Teplice-Krupka	202	8,500	15.12.2024 - 29.12.2024	7	59,500	TP_12	
Teplicko	804	Teplice-Krupka	203	8,100	01.01.2024 - 01.01.2024	1	8,100	TP_12	
Teplicko	804	Teplice-Krupka	203	8,100	15.12.2024 - 29.12.2024	8	64,800	TP_12	
Teplicko	804	Teplice-Krupka	204	8,500	01.01.2024 - 01.01.2024	1	8,500	TP_12	
Teplicko	804	Teplice-Krupka	204	8,500	15.12.2024 - 29.12.2024	8	68,000	TP_12	
Teplicko	804	Teplice-Krupka	205	8,100	01.01.2024 - 01.01.2024	1	8,100	TP_12	
Teplicko	804	Teplice-Krupka	205	8,100	15.12.2024 - 29.12.2024	8	64,800	TP_12	
Teplicko	804	Teplice-Krupka	206	8,500	01.01.2024 - 01.01.2024	1	8,500	TP_12	
Teplicko	804	Teplice-Krupka	206	8,500	15.12.2024 - 29.12.2024	8	68,000	TP_12	
Teplicko	804	Teplice-Krupka	207	8,100	01.01.2024 - 01.01.2024	1	8,100	TP_12	
Teplicko	804	Teplice-Krupka	207	8,100	15.12.2024 - 29.12.2024	8	64,800	TP_12	
Teplicko	804	Teplice-Krupka	208	8,500	15.12.2024 - 29.12.2024	8	68,000	TP_12	
Teplicko	804	Teplice-Krupka	214	8,500	01.01.2024 - 31.03.2024	28	238,000	TP_12	
Teplicko	804	Teplice-Krupka	214	8,500	01.04.2024 - 14.12.2024	78	663,000	TP_12	
Teplicko	804	Teplice-Krupka	215	8,100	01.01.2024 - 31.03.2024	28	226,800	TP_12	
Teplicko	804	Teplice-Krupka	215	8,100	01.04.2024 - 14.12.2024	78	631,800	TP_12	
Teplicko	804	Teplice-Krupka	216	8,500	01.01.2024 - 31.03.2024	28	238,000	TP_12	
Teplicko	804	Teplice-Krupka	216	8,500	01.04.2024 - 14.12.2024	78	663,000	TP_12	
Teplicko	804	Teplice-Krupka	217	8,100	01.01.2024 - 31.03.2024	28	226,800	TP_12	
Teplicko	804	Teplice-Krupka	217	8,100	01.04.2024 - 14.12.2024	78	631,800	TP_12	
Teplicko	804	Teplice-Krupka	218	8,500	01.01.2024 - 31.03.2024	28	238,000	TP_12	
Teplicko	804	Teplice-Krupka	218	8,500	01.04.2024 - 14.12.2024	78	663,000	TP_12	
Teplicko	804	Teplice-Krupka	219	8,100	01.01.2024 - 31.03.2024	28	226,800	TP_12	
Teplicko	804	Teplice-Krupka	219	8,100	01.04.2024 - 14.12.2024	78	631,800	TP_12	
Teplicko	804	Teplice-Krupka	220	8,500	01.01.2024 - 31.03.2024	28	238,000	TP_12	
Teplicko	804	Teplice-Krupka	220	8,500	01.04.2024 - 14.12.2024	78	663,000	TP_12	
Teplicko	804	Teplice-Krupka	221	8,100	25.12.2024 - 25.12.2024	1	8,100	TP_12	
Teplicko	804	Teplice-Krupka	222	8,500	25.12.2024 - 25.12.2024	1	8,500	TP_12	
Teplicko	804	Teplice-Krupka	223	8,100	25.12.2024 - 25.12.2024	1	8,100	TP_12	
Teplicko	804	Teplice-Krupka	224	8,500	25.12.2024 - 25.12.2024	1	8,500	TP_12	
Teplicko	804	Teplice-Krupka	225	8,100	25.12.2024 - 25.12.2024	1	8,100	TP_12	
Teplicko	804	Teplice-Krupka	226	8,500	25.12.2024 - 25.12.2024	1	8,500	TP_12	
Teplicko	804	Teplice-Krupka	227	8,100	24.12.2024 - 24.12.2024	1	8,100	TP_12	
Teplicko	804	Teplice-Krupka	228	8,500	24.12.2024 - 24.12.2024	1	8,500	TP_12	
Teplicko	804	Teplice-Krupka	229	8,100	24.12.2024 - 24.12.2024	1	8,100	TP_12	
Teplicko	804	Teplice-Krupka	230	8,500	24.12.2024 - 24.12.2024	1	8,500	TP_12	
Teplicko	804	Teplice-Krupka	231	8,100	24.12.2024 - 24.12.2024	1	8,100	TP_12	
Teplicko	804	Teplice-Krupka	232	8,500	24.12.2024 - 24.12.2024	1	8,500	TP_12	
Součet							1300306		

podklad pro výpočet kompenzace

rozsah objednaného dopravního výkonu v kalendářním roce			km	1 300 306,00
základní rozsah veřejných služeb v kalendářním roce			km	1 313 006,00
základní cena na 1 km			Kč/km	**48,15**
doplňková cena na 1 km			Kč/km	**27,36**
úspora cena na 1 km			Kč/km	**42,25**
uplatní se doplňková cena	km	0	Kč	0
uplatní se úspora	km	12 700,00	Kč	536 575,00
předpokládaná cena objednaného dopravního výkonu			Kč	**62 684 663,90**

Vymezení linek a spojů

2025 a další

Období: 01.01.2025 až 31.12.2025
Oblasti: Teplicko
Dopravci: Doprava Teplice s.r.o.
Provozovny: Teplicko (DTP)

Oblast	Číslo linky	Název linky	Číslo spoje	Délka spoje	Období od-do	Počet spojů	Výkon za období	Typ vozu	Poznámka grafikonu
(1)	(2)	(3)	(4)	(5)	(6)	(7)	(8)=(5)x(7)	(9)	(10)
Teplicko	480	Dubí-Teplice-Krupka-Chlumec	101	21,800	02.01.2025 - 31.12.2025	251	5471,800	TP_12	
Teplicko	480	Dubí-Teplice-Krupka-Chlumec	102	6,400	02.01.2025 - 31.12.2025	251	1606,400	TP_12	
Teplicko	480	Dubí-Teplice-Krupka-Chlumec	103	23,500	02.01.2025 - 31.12.2025	251	5898,500	TP_12	
Teplicko	480	Dubí-Teplice-Krupka-Chlumec	104	20,900	02.01.2025 - 31.12.2025	251	5245,900	TP_12	
Teplicko	480	Dubí-Teplice-Krupka-Chlumec	105	20,700	02.01.2025 - 31.12.2025	251	5195,700	TP_12	
Teplicko	480	Dubí-Teplice-Krupka-Chlumec	106	22,400	02.01.2025 - 31.12.2025	251	5622,400	TP_12	
Teplicko	480	Dubí-Teplice-Krupka-Chlumec	107	19,000	02.01.2025 - 31.12.2025	251	4769,000	TP_12	
Teplicko	480	Dubí-Teplice-Krupka-Chlumec	108	20,500	02.01.2025 - 31.12.2025	251	5145,500	TP_12	
Teplicko	480	Dubí-Teplice-Krupka-Chlumec	109	17,700	02.01.2025 - 31.12.2025	251	4442,700	TP_12	
Teplicko	480	Dubí-Teplice-Krupka-Chlumec	110	6,400	06.01.2025 - 31.12.2025	195	1248,000	TP_12	
Teplicko	480	Dubí-Teplice-Krupka-Chlumec	111	17,700	02.01.2025 - 31.12.2025	251	4442,700	TP_12	
Teplicko	480	Dubí-Teplice-Krupka-Chlumec	112	17,600	02.01.2025 - 31.12.2025	251	4417,600	TP_12	
Teplicko	480	Dubí-Teplice-Krupka-Chlumec	113	17,700	02.01.2025 - 31.12.2025	251	4442,700	TP_12	
Teplicko	480	Dubí-Teplice-Krupka-Chlumec	114	17,400	02.01.2025 - 31.12.2025	251	4367,400	TP_12	
Teplicko	480	Dubí-Teplice-Krupka-Chlumec	115	17,700	02.01.2025 - 31.12.2025	251	4442,700	TP_12	
Teplicko	480	Dubí-Teplice-Krupka-Chlumec	116	17,600	02.01.2025 - 31.12.2025	251	4417,600	TP_12	
Teplicko	480	Dubí-Teplice-Krupka-Chlumec	117	19,900	02.01.2025 - 31.12.2025	251	4994,900	TP_12	
Teplicko	480	Dubí-Teplice-Krupka-Chlumec	118	17,400	02.01.2025 - 31.12.2025	251	4367,400	TP_12	
Teplicko	480	Dubí-Teplice-Krupka-Chlumec	119	23,100	02.01.2025 - 31.12.2025	251	5798,100	TP_12	
Teplicko	480	Dubí-Teplice-Krupka-Chlumec	120	16,100	02.01.2025 - 31.12.2025	251	4041,100	TP_12	
Teplicko	480	Dubí-Teplice-Krupka-Chlumec	121	21,700	02.01.2025 - 31.12.2025	251	5446,700	TP_12	
Teplicko	480	Dubí-Teplice-Krupka-Chlumec	122	21,300	02.01.2025 - 31.12.2025	251	5346,300	TP_12	
Teplicko	480	Dubí-Teplice-Krupka-Chlumec	123	20,800	02.01.2025 - 31.12.2025	251	5220,800	TP_12	
Teplicko	480	Dubí-Teplice-Krupka-Chlumec	124	21,300	02.01.2025 - 31.12.2025	251	5346,300	TP_12	
Teplicko	480	Dubí-Teplice-Krupka-Chlumec	125	20,800	02.01.2025 - 31.12.2025	251	5220,800	TP_12	
Teplicko	480	Dubí-Teplice-Krupka-Chlumec	126	20,500	02.01.2025 - 31.12.2025	251	5145,500	TP_12	
Teplicko	480	Dubí-Teplice-Krupka-Chlumec	127	22,100	02.01.2025 - 31.12.2025	251	5547,100	TP_12	
Teplicko	480	Dubí-Teplice-Krupka-Chlumec	128	20,500	02.01.2025 - 31.12.2025	251	5145,500	TP_12	
Teplicko	480	Dubí-Teplice-Krupka-Chlumec	129	22,100	02.01.2025 - 31.12.2025	251	5547,100	TP_12	
Teplicko	480	Dubí-Teplice-Krupka-Chlumec	130	23,000	02.01.2025 - 31.12.2025	251	5773,000	TP_12	
Teplicko	480	Dubí-Teplice-Krupka-Chlumec	131	17,600	02.01.2025 - 31.12.2025	251	4417,600	TP_12	
Teplicko	480	Dubí-Teplice-Krupka-Chlumec	132	21,700	02.01.2025 - 31.12.2025	251	5446,700	TP_12	
Teplicko	480	Dubí-Teplice-Krupka-Chlumec	133	20,400	02.01.2025 - 31.12.2025	251	5120,400	TP_12	
Teplicko	480	Dubí-Teplice-Krupka-Chlumec	134	20,900	02.01.2025 - 31.12.2025	251	5245,900	TP_12	
Teplicko	480	Dubí-Teplice-Krupka-Chlumec	135	19,900	02.01.2025 - 31.12.2025	251	4994,900	TP_12	
Teplicko	480	Dubí-Teplice-Krupka-Chlumec	136	17,900	02.01.2025 - 31.12.2025	251	4492,900	TP_12	
Teplicko	480	Dubí-Teplice-Krupka-Chlumec	137	23,000	02.01.2025 - 31.12.2025	251	5773,000	TP_12	
Teplicko	480	Dubí-Teplice-Krupka-Chlumec	138	25,000	02.01.2025 - 31.12.2025	251	6275,000	TP_12	
Teplicko	480	Dubí-Teplice-Krupka-Chlumec	140	19,700	02.01.2025 - 31.12.2025	251	4944,700	TP_12	
Teplicko	480	Dubí-Teplice-Krupka-Chlumec	142	12,700	02.01.2025 - 31.12.2025	251	3187,700	TP_12	
Teplicko	480	Dubí-Teplice-Krupka-Chlumec	201	12,700	04.01.2025 - 28.12.2025	113	1435,100	TP_12	
Teplicko	480	Dubí-Teplice-Krupka-Chlumec	202	21,400	04.01.2025 - 28.12.2025	113	2418,200	TP_12	
Teplicko	480	Dubí-Teplice-Krupka-Chlumec	203	20,300	04.01.2025 - 28.12.2025	113	2293,900	TP_12	
Teplicko	480	Dubí-Teplice-Krupka-Chlumec	204	17,800	04.01.2025 - 28.12.2025	113	2011,400	TP_12	
Teplicko	480	Dubí-Teplice-Krupka-Chlumec	205	17,500	04.01.2025 - 28.12.2025	113	1977,500	TP_12	
Teplicko	480	Dubí-Teplice-Krupka-Chlumec	206	17,400	04.01.2025 - 28.12.2025	113	1966,200	TP_12	
Teplicko	480	Dubí-Teplice-Krupka-Chlumec	207	21,200	04.01.2025 - 28.12.2025	113	2395,600	TP_12	
Teplicko	480	Dubí-Teplice-Krupka-Chlumec	208	21,400	01.01.2025 - 28.12.2025	114	2439,600	TP_12	
Teplicko	480	Dubí-Teplice-Krupka-Chlumec	209	16,300	01.01.2025 - 28.12.2025	114	1858,200	TP_12	
Teplicko	480	Dubí-Teplice-Krupka-Chlumec	210	17,600	01.01.2025 - 28.12.2025	114	2006,400	TP_12	
Teplicko	480	Dubí-Teplice-Krupka-Chlumec	211	22,000	01.01.2025 - 28.12.2025	114	2508,000	TP_12	
Teplicko	480	Dubí-Teplice-Krupka-Chlumec	212	21,400	01.01.2025 - 28.12.2025	114	2439,600	TP_12	
Teplicko	480	Dubí-Teplice-Krupka-Chlumec	213	17,700	01.01.2025 - 28.12.2025	114	2017,800	TP_12	
Teplicko	480	Dubí-Teplice-Krupka-Chlumec	214	17,600	01.01.2025 - 28.12.2025	114	2006,400	TP_12	
Teplicko	480	Dubí-Teplice-Krupka-Chlumec	215	22,000	01.01.2025 - 28.12.2025	114	2508,000	TP_12	
Teplicko	480	Dubí-Teplice-Krupka-Chlumec	216	21,400	01.01.2025 - 28.12.2025	114	2439,600	TP_12	
Teplicko	480	Dubí-Teplice-Krupka-Chlumec	217	17,700	01.01.2025 - 28.12.2025	114	2017,800	TP_12	
Teplicko	480	Dubí-Teplice-Krupka-Chlumec	218	17,600	01.01.2025 - 28.12.2025	114	2006,400	TP_12	
Teplicko	480	Dubí-Teplice-Krupka-Chlumec	219	22,000	01.01.2025 - 28.12.2025	114	2508,000	TP_12	
Teplicko	480	Dubí-Teplice-Krupka-Chlumec	220	21,400	01.01.2025 - 28.12.2025	114	2439,600	TP_12	
Teplicko	480	Dubí-Teplice-Krupka-Chlumec	221	17,700	01.01.2025 - 28.12.2025	114	2017,800	TP_12	
Teplicko	480	Dubí-Teplice-Krupka-Chlumec	222	17,600	01.01.2025 - 28.12.2025	114	2006,400	TP_12	
Teplicko	480	Dubí-Teplice-Krupka-Chlumec	223	22,000	01.01.2025 - 28.12.2025	114	2508,000	TP_12	
Teplicko	480	Dubí-Teplice-Krupka-Chlumec	224	21,400	01.01.2025 - 28.12.2025	114	2439,600	TP_12	
Teplicko	480	Dubí-Teplice-Krupka-Chlumec	225	17,700	01.01.2025 - 28.12.2025	114	2017,800	TP_12	
Teplicko	480	Dubí-Teplice-Krupka-Chlumec	226	19,700	01.01.2025 - 28.12.2025	114	2245,800	TP_12	
Teplicko	480	Dubí-Teplice-Krupka-Chlumec	227	24,200	01.01.2025 - 28.12.2025	114	2758,800	TP_12	
Teplicko	480	Dubí-Teplice-Krupka-Chlumec	228	23,500	01.01.2025 - 28.12.2025	114	2679,000	TP_12	
Teplicko	480	Dubí-Teplice-Krupka-Chlumec	229	19,900	01.01.2025 - 28.12.2025	114	2268,600	TP_12	
Teplicko	480	Dubí-Teplice-Krupka-Chlumec	230	17,400	01.01.2025 - 28.12.2025	114	1983,600	TP_12	
Teplicko	480	Dubí-Teplice-Krupka-Chlumec	231	19,700	01.01.2025 - 28.12.2025	114	2245,800	TP_12	
Teplicko	480	Dubí-Teplice-Krupka-Chlumec	232	17,600	01.01.2025 - 28.12.2025	114	2006,400	TP_12	
Teplicko	480	Dubí-Teplice-Krupka-Chlumec	233	20,400	01.01.2025 - 28.12.2025	114	2325,600	TP_12	
Teplicko	480	Dubí-Teplice-Krupka-Chlumec	234	25,000	01.01.2025 - 28.12.2025	114	2850,000	TP_12	
Teplicko	480	Dubí-Teplice-Krupka-Chlumec	235	19,900	01.01.2025 - 28.12.2025	114	2268,600	TP_12	
Teplicko	480	Dubí-Teplice-Krupka-Chlumec	236	18,400	01.01.2025 - 28.12.2025	114	2097,600	TP_12	
Teplicko	480	Dubí-Teplice-Krupka-Chlumec	237	20,900	01.01.2025 - 28.12.2025	114	2382,600	TP_12	
Teplicko	480	Dubí-Teplice-Krupka-Chlumec	238	12,700	01.01.2025 - 28.12.2025	114	1447,800	TP_12	
Teplicko	481	Krupka,Bohosudov-Proboštov-Teplice-Žim	101	6,200	02.01.2025 - 31.12.2025	251	1556,200	TP_12	

Teplicko	481	Krupka,Bohosudov-Proboštov-Teplice-Žim	102	23,400	02.01.2025 - 31.12.2025	251	5873,400	TP_12	
Teplicko	481	Krupka,Bohosudov-Proboštov-Teplice-Žim	103	21,500	02.01.2025 - 31.12.2025	251	5396,500	TP_12	
Teplicko	481	Krupka,Bohosudov-Proboštov-Teplice-Žim	104	18,100	02.01.2025 - 31.12.2025	251	4543,100	TP_12	
Teplicko	481	Krupka,Bohosudov-Proboštov-Teplice-Žim	105	23,700	06.01.2025 - 31.12.2025	195	4621,500	TP_12	
Teplicko	481	Krupka,Bohosudov-Proboštov-Teplice-Žim	106	27,300	06.01.2025 - 31.12.2025	195	5323,500	TP_12	
Teplicko	481	Krupka,Bohosudov-Proboštov-Teplice-Žim	107	27,300	02.01.2025 - 29.10.2025	56	1528,800	TP_12	
Teplicko	481	Krupka,Bohosudov-Proboštov-Teplice-Žim	108	24,400	02.01.2025 - 29.10.2025	56	1366,400	TP_12	
Teplicko	481	Krupka,Bohosudov-Proboštov-Teplice-Žim	109	25,600	06.01.2025 - 31.12.2025	195	4992,000	TP_12	
Teplicko	481	Krupka,Bohosudov-Proboštov-Teplice-Žim	110	9,800	06.01.2025 - 31.12.2025	195	1911,000	TP_12	
Teplicko	481	Krupka,Bohosudov-Proboštov-Teplice-Žim	111	15,600	02.01.2025 - 31.12.2025	251	3915,600	TP_12	
Teplicko	481	Krupka,Bohosudov-Proboštov-Teplice-Žim	112	6,800	02.01.2025 - 29.10.2025	56	380,800	TP_12	
Teplicko	481	Krupka,Bohosudov-Proboštov-Teplice-Žim	113	16,000	02.01.2025 - 31.12.2025	251	4016,000	TP_12	
Teplicko	481	Krupka,Bohosudov-Proboštov-Teplice-Žim	114	6,800	06.01.2025 - 31.12.2025	195	1326,000	TP_12	
Teplicko	481	Krupka,Bohosudov-Proboštov-Teplice-Žim	115	21,100	02.01.2025 - 31.12.2025	251	5296,100	TP_12	
Teplicko	481	Krupka,Bohosudov-Proboštov-Teplice-Žim	116	18,100	02.01.2025 - 31.12.2025	251	4543,100	TP_12	
Teplicko	481	Krupka,Bohosudov-Proboštov-Teplice-Žim	117	21,500	02.01.2025 - 31.12.2025	251	5396,500	TP_12	
Teplicko	481	Krupka,Bohosudov-Proboštov-Teplice-Žim	118	27,400	02.01.2025 - 31.12.2025	251	6877,400	TP_12	
Teplicko	481	Krupka,Bohosudov-Proboštov-Teplice-Žim	119	21,100	02.01.2025 - 31.12.2025	251	5296,100	TP_12	
Teplicko	481	Krupka,Bohosudov-Proboštov-Teplice-Žim	120	30,600	02.01.2025 - 31.12.2025	251	7680,600	TP_12	
Teplicko	481	Krupka,Bohosudov-Proboštov-Teplice-Žim	121	18,400	02.01.2025 - 31.12.2025	251	4618,400	TP_12	
Teplicko	481	Krupka,Bohosudov-Proboštov-Teplice-Žim	122	18,100	02.01.2025 - 31.12.2025	251	4543,100	TP_12	
Teplicko	481	Krupka,Bohosudov-Proboštov-Teplice-Žim	123	18,400	02.01.2025 - 31.12.2025	251	4618,400	TP_12	
Teplicko	481	Krupka,Bohosudov-Proboštov-Teplice-Žim	124	21,700	02.01.2025 - 31.12.2025	251	5446,700	TP_12	
Teplicko	481	Krupka,Bohosudov-Proboštov-Teplice-Žim	125	6,200	02.01.2025 - 31.12.2025	251	1556,200	TP_12	
Teplicko	481	Krupka,Bohosudov-Proboštov-Teplice-Žim	126	18,100	02.01.2025 - 31.12.2025	251	4543,100	TP_12	
Teplicko	481	Krupka,Bohosudov-Proboštov-Teplice-Žim	128	12,700	02.01.2025 - 31.12.2025	251	3187,700	TP_12	
Teplicko	481	Krupka,Bohosudov-Proboštov-Teplice-Žim	130	5,700	02.01.2025 - 31.12.2025	251	1430,700	TP_12	
Teplicko	481	Krupka,Bohosudov-Proboštov-Teplice-Žim	132	5,700	02.01.2025 - 31.12.2025	251	1430,700	TP_12	
Teplicko	481	Krupka,Bohosudov-Proboštov-Teplice-Žim	201	6,200	04.01.2025 - 28.12.2025	113	700,600	TP_12	
Teplicko	481	Krupka,Bohosudov-Proboštov-Teplice-Žim	202	5,700	04.01.2025 - 28.12.2025	113	644,100	TP_12	
Teplicko	481	Krupka,Bohosudov-Proboštov-Teplice-Žim	203	6,200	01.01.2025 - 28.12.2025	114	706,800	TP_12	
Teplicko	481	Krupka,Bohosudov-Proboštov-Teplice-Žim	204	5,700	01.01.2025 - 28.12.2025	114	649,800	TP_12	
Teplicko	482	Proboštov,Přítkov-Teplice-Kostomlaty p. Milešovkou	101	16,000	02.01.2025 - 31.12.2025	251	4016,000	TP_12	
Teplicko	482	Proboštov,Přítkov-Teplice-Kostomlaty p. Milešovkou	102	21,500	02.01.2025 - 31.12.2025	251	5396,500	TP_12	
Teplicko	482	Proboštov,Přítkov-Teplice-Kostomlaty p. Milešovkou	103	11,100	02.01.2025 - 31.12.2025	251	2786,100	TP_12	
Teplicko	482	Proboštov,Přítkov-Teplice-Kostomlaty p. Milešovkou	104	21,500	02.01.2025 - 31.12.2025	251	5396,500	TP_12	
Teplicko	482	Proboštov,Přítkov-Teplice-Kostomlaty p. Milešovkou	105	20,500	02.01.2025 - 31.12.2025	251	5145,500	TP_12	
Teplicko	482	Proboštov,Přítkov-Teplice-Kostomlaty p. Milešovkou	106	15,900	02.01.2025 - 29.10.2025	56	890,400	TP_12	
Teplicko	482	Proboštov,Přítkov-Teplice-Kostomlaty p. Milešovkou	106	15,900	06.01.2025 - 31.12.2025	195	3100,500	TP_12	
Teplicko	482	Proboštov,Přítkov-Teplice-Kostomlaty p. Milešovkou	107	11,900	02.01.2025 - 29.10.2025	56	666,400	TP_12	
Teplicko	482	Proboštov,Přítkov-Teplice-Kostomlaty p. Milešovkou	108	6,700	06.01.2025 - 31.12.2025	195	1306,500	TP_12	
Teplicko	482	Proboštov,Přítkov-Teplice-Kostomlaty p. Milešovkou	109	5,700	06.01.2025 - 31.12.2025	195	1111,500	TP_12	
Teplicko	482	Proboštov,Přítkov-Teplice-Kostomlaty p. Milešovkou	110	20,500	02.01.2025 - 31.12.2025	251	5145,500	TP_12	
Teplicko	482	Proboštov,Přítkov-Teplice-Kostomlaty p. Milešovkou	111	20,500	02.01.2025 - 31.12.2025	251	5145,500	TP_12	
Teplicko	482	Proboštov,Přítkov-Teplice-Kostomlaty p. Milešovkou	112	12,700	02.01.2025 - 31.12.2025	251	3187,700	TP_12	
Teplicko	482	Proboštov,Přítkov-Teplice-Kostomlaty p. Milešovkou	113	13,600	02.01.2025 - 31.12.2025	251	3413,600	TP_12	
Teplicko	482	Proboštov,Přítkov-Teplice-Kostomlaty p. Milešovkou	114	20,500	02.01.2025 - 31.12.2025	251	5145,500	TP_12	
Teplicko	482	Proboštov,Přítkov-Teplice-Kostomlaty p. Milešovkou	115	20,500	02.01.2025 - 31.12.2025	251	5145,500	TP_12	
Teplicko	482	Proboštov,Přítkov-Teplice-Kostomlaty p. Milešovkou	116	13,700	02.01.2025 - 31.12.2025	251	3438,700	TP_12	
Teplicko	482	Proboštov,Přítkov-Teplice-Kostomlaty p. Milešovkou	117	12,600	02.01.2025 - 31.12.2025	251	3162,600	TP_12	
Teplicko	482	Proboštov,Přítkov-Teplice-Kostomlaty p. Milešovkou	118	20,500	02.01.2025 - 31.12.2025	251	5145,500	TP_12	
Teplicko	482	Proboštov,Přítkov-Teplice-Kostomlaty p. Milešovkou	119	20,500	02.01.2025 - 31.12.2025	251	5145,500	TP_12	
Teplicko	482	Proboštov,Přítkov-Teplice-Kostomlaty p. Milešovkou	120	21,700	02.01.2025 - 31.12.2025	251	5446,700	TP_12	
Teplicko	482	Proboštov,Přítkov-Teplice-Kostomlaty p. Milešovkou	121	21,500	02.01.2025 - 31.12.2025	251	5396,500	TP_12	
Teplicko	482	Proboštov,Přítkov-Teplice-Kostomlaty p. Milešovkou	122	20,500	02.01.2025 - 31.12.2025	251	5145,500	TP_12	
Teplicko	482	Proboštov,Přítkov-Teplice-Kostomlaty p. Milešovkou	123	20,500	02.01.2025 - 31.12.2025	251	5145,500	TP_12	
Teplicko	482	Proboštov,Přítkov-Teplice-Kostomlaty p. Milešovkou	124	20,500	02.01.2025 - 31.12.2025	251	5145,500	TP_12	
Teplicko	482	Proboštov,Přítkov-Teplice-Kostomlaty p. Milešovkou	125	20,500	02.01.2025 - 31.12.2025	251	5145,500	TP_12	
Teplicko	482	Proboštov,Přítkov-Teplice-Kostomlaty p. Milešovkou	126	21,500	02.01.2025 - 31.12.2025	251	5396,500	TP_12	
Teplicko	482	Proboštov,Přítkov-Teplice-Kostomlaty p. Milešovkou	127	20,500	02.01.2025 - 31.12.2025	251	5145,500	TP_12	
Teplicko	482	Proboštov,Přítkov-Teplice-Kostomlaty p. Milešovkou	128	21,500	02.01.2025 - 31.12.2025	251	5396,500	TP_12	
Teplicko	482	Proboštov,Přítkov-Teplice-Kostomlaty p. Milešovkou	129	20,500	02.01.2025 - 31.12.2025	251	5145,500	TP_12	
Teplicko	482	Proboštov,Přítkov-Teplice-Kostomlaty p. Milešovkou	130	11,100	02.01.2025 - 31.12.2025	251	2786,100	TP_12	
Teplicko	482	Proboštov,Přítkov-Teplice-Kostomlaty p. Milešovkou	131	12,100	02.01.2025 - 31.12.2025	251	3037,100	TP_12	
Teplicko	482	Proboštov,Přítkov-Teplice-Kostomlaty p. Milešovkou	132	21,500	02.01.2025 - 31.12.2025	251	5396,500	TP_12	
Teplicko	482	Proboštov,Přítkov-Teplice-Kostomlaty p. Milešovkou	133	21,500	02.01.2025 - 31.12.2025	251	5396,500	TP_12	
Teplicko	482	Proboštov,Přítkov-Teplice-Kostomlaty p. Milešovkou	134	11,100	02.01.2025 - 31.12.2025	251	2786,100	TP_12	
Teplicko	482	Proboštov,Přítkov-Teplice-Kostomlaty p. Milešovkou	135	12,600	02.01.2025 - 31.12.2025	251	3162,600	TP_12	
Teplicko	482	Proboštov,Přítkov-Teplice-Kostomlaty p. Milešovkou	136	6,500	02.01.2025 - 31.12.2025	251	1631,500	TP_12	
Teplicko	482	Proboštov,Přítkov-Teplice-Kostomlaty p. Milešovkou	137	12,100	02.01.2025 - 31.12.2025	251	3037,100	TP_12	
Teplicko	482	Proboštov,Přítkov-Teplice-Kostomlaty p. Milešovkou	138	5,400	02.01.2025 - 31.12.2025	251	1355,400	TP_12	
Teplicko	482	Proboštov,Přítkov-Teplice-Kostomlaty p. Milešovkou	139	10,000	02.01.2025 - 31.12.2025	251	2510,000	TP_12	
Teplicko	482	Proboštov,Přítkov-Teplice-Kostomlaty p. Milešovkou	140	4,300	02.01.2025 - 31.12.2025	251	1079,300	TP_12	
Teplicko	482	Proboštov,Přítkov-Teplice-Kostomlaty p. Milešovkou	201	13,600	04.01.2025 - 28.12.2025	113	1536,800	TP_12	
Teplicko	482	Proboštov,Přítkov-Teplice-Kostomlaty p. Milešovkou	202	5,900	04.01.2025 - 28.12.2025	113	666,700	TP_12	
Teplicko	482	Proboštov,Přítkov-Teplice-Kostomlaty p. Milešovkou	203	20,500	04.01.2025 - 28.12.2025	113	2316,500	TP_12	
Teplicko	482	Proboštov,Přítkov-Teplice-Kostomlaty p. Milešovkou	204	4,400	04.01.2025 - 28.12.2025	113	497,200	TP_12	
Teplicko	482	Proboštov,Přítkov-Teplice-Kostomlaty p. Milešovkou	205	13,600	04.01.2025 - 28.12.2025	113	1536,800	TP_12	
Teplicko	482	Proboštov,Přítkov-Teplice-Kostomlaty p. Milešovkou	206	13,700	04.01.2025 - 28.12.2025	113	1548,100	TP_12	
Teplicko	482	Proboštov,Přítkov-Teplice-Kostomlaty p. Milešovkou	207	20,700	01.01.2025 - 28.12.2025	114	2359,800	TP_12	
Teplicko	482	Proboštov,Přítkov-Teplice-Kostomlaty p. Milešovkou	208	21,500	04.01.2025 - 28.12.2025	113	2429,500	TP_12	
Teplicko	482	Proboštov,Přítkov-Teplice-Kostomlaty p. Milešovkou	209	7,400	01.01.2025 - 28.12.2025	114	843,600	TP_12	
Teplicko	482	Proboštov,Přítkov-Teplice-Kostomlaty p. Milešovkou	210	7,700	01.01.2025 - 28.12.2025	114	877,800	TP_12	
Teplicko	482	Proboštov,Přítkov-Teplice-Kostomlaty p. Milešovkou	211	20,500	01.01.2025 - 28.12.2025	114	2337,000	TP_12	
Teplicko	482	Proboštov,Přítkov-Teplice-Kostomlaty p. Milešovkou	212	19,700	01.01.2025 - 28.12.2025	114	2245,800	TP_12	
Teplicko	482	Proboštov,Přítkov-Teplice-Kostomlaty p. Milešovkou	213	13,600	01.01.2025 - 28.12.2025	114	1550,400	TP_12	
Teplicko	482	Proboštov,Přítkov-Teplice-Kostomlaty p. Milešovkou	214	13,700	01.01.2025 - 28.12.2025	114	1561,800	TP_12	
Teplicko	482	Proboštov,Přítkov-Teplice-Kostomlaty p. Milešovkou	215	20,700	01.01.2025 - 28.12.2025	114	2359,800	TP_12	
Teplicko	482	Proboštov,Přítkov-Teplice-Kostomlaty p. Milešovkou	216	21,500	01.01.2025 - 28.12.2025	114	2451,000	TP_12	
Teplicko	482	Proboštov,Přítkov-Teplice-Kostomlaty p. Milešovkou	217	7,400	01.01.2025 - 28.12.2025	114	843,600	TP_12	
Teplicko	482	Proboštov,Přítkov-Teplice-Kostomlaty p. Milešovkou	218	7,700	01.01.2025 - 28.12.2025	114	877,800	TP_12	

Teplicko	482	Proboštov,Přítkov-Teplice-Kostomlaty p. Milešovkou	219	20,500	01.01.2025 - 28.12.2025	114	2337,000	TP_12	
Teplicko	482	Proboštov,Přítkov-Teplice-Kostomlaty p. Milešovkou	220	19,700	01.01.2025 - 28.12.2025	114	2245,800	TP_12	
Teplicko	482	Proboštov,Přítkov-Teplice-Kostomlaty p. Milešovkou	221	13,600	01.01.2025 - 28.12.2025	114	1550,400	TP_12	
Teplicko	482	Proboštov,Přítkov-Teplice-Kostomlaty p. Milešovkou	222	13,700	01.01.2025 - 28.12.2025	114	1561,800	TP_12	
Teplicko	482	Proboštov,Přítkov-Teplice-Kostomlaty p. Milešovkou	223	20,700	01.01.2025 - 28.12.2025	114	2359,800	TP_12	
Teplicko	482	Proboštov,Přítkov-Teplice-Kostomlaty p. Milešovkou	224	21,500	01.01.2025 - 28.12.2025	114	2451,000	TP_12	
Teplicko	482	Proboštov,Přítkov-Teplice-Kostomlaty p. Milešovkou	225	7,400	01.01.2025 - 28.12.2025	114	843,600	TP_12	
Teplicko	482	Proboštov,Přítkov-Teplice-Kostomlaty p. Milešovkou	226	7,700	01.01.2025 - 28.12.2025	114	877,800	TP_12	
Teplicko	482	Proboštov,Přítkov-Teplice-Kostomlaty p. Milešovkou	227	20,500	01.01.2025 - 28.12.2025	114	2337,000	TP_12	
Teplicko	482	Proboštov,Přítkov-Teplice-Kostomlaty p. Milešovkou	228	19,700	01.01.2025 - 28.12.2025	114	2245,800	TP_12	
Teplicko	482	Proboštov,Přítkov-Teplice-Kostomlaty p. Milešovkou	229	13,600	01.01.2025 - 28.12.2025	114	1550,400	TP_12	
Teplicko	482	Proboštov,Přítkov-Teplice-Kostomlaty p. Milešovkou	230	13,700	01.01.2025 - 28.12.2025	114	1561,800	TP_12	
Teplicko	482	Proboštov,Přítkov-Teplice-Kostomlaty p. Milešovkou	231	12,600	01.01.2025 - 28.12.2025	114	1436,400	TP_12	
Teplicko	482	Proboštov,Přítkov-Teplice-Kostomlaty p. Milešovkou	232	20,500	01.01.2025 - 28.12.2025	114	2337,000	TP_12	
Teplicko	482	Proboštov,Přítkov-Teplice-Kostomlaty p. Milešovkou	233	13,600	01.01.2025 - 28.12.2025	114	1550,400	TP_12	
Teplicko	482	Proboštov,Přítkov-Teplice-Kostomlaty p. Milešovkou	234	13,700	01.01.2025 - 28.12.2025	114	1561,800	TP_12	
Teplicko	482	Proboštov,Přítkov-Teplice-Kostomlaty p. Milešovkou	235	10,000	01.01.2025 - 28.12.2025	114	1140,000	TP_12	
Teplicko	482	Proboštov,Přítkov-Teplice-Kostomlaty p. Milešovkou	236	11,100	01.01.2025 - 28.12.2025	114	1265,400	TP_12	
Teplicko	482	Proboštov,Přítkov-Teplice-Kostomlaty p. Milešovkou	240	6,500	01.01.2025 - 28.12.2025	114	741,000	TP_12	
Teplicko	482	Proboštov,Přítkov-Teplice-Kostomlaty p. Milešovkou	242	5,400	01.01.2025 - 28.12.2025	114	615,600	TP_12	
Teplicko	482	Proboštov,Přítkov-Teplice-Kostomlaty p. Milešovkou	244	4,300	01.01.2025 - 28.12.2025	114	490,200	TP_12	
Teplicko	483	Teplice-Krupka,Vrchoslav	101	9,000	02.01.2025 - 31.12.2025	251	2259,000	TP_12	
Teplicko	483	Teplice-Krupka,Vrchoslav	102	6,500	02.01.2025 - 31.12.2025	251	1631,500	TP_12	
Teplicko	483	Teplice-Krupka,Vrchoslav	103	8,100	02.01.2025 - 31.12.2025	251	2033,100	TP_12	
Teplicko	483	Teplice-Krupka,Vrchoslav	104	7,500	02.01.2025 - 31.12.2025	251	1882,500	TP_12	
Teplicko	483	Teplice-Krupka,Vrchoslav	105	8,100	02.01.2025 - 31.12.2025	251	2033,100	TP_12	
Teplicko	483	Teplice-Krupka,Vrchoslav	106	8,500	02.01.2025 - 31.12.2025	251	2133,500	TP_12	
Teplicko	483	Teplice-Krupka,Vrchoslav	107	8,100	02.01.2025 - 31.12.2025	251	2033,100	TP_12	
Teplicko	483	Teplice-Krupka,Vrchoslav	108	8,500	02.01.2025 - 31.12.2025	251	2133,500	TP_12	
Teplicko	483	Teplice-Krupka,Vrchoslav	109	8,100	02.01.2025 - 31.12.2025	251	2033,100	TP_12	
Teplicko	483	Teplice-Krupka,Vrchoslav	110	8,500	02.01.2025 - 31.12.2025	251	2133,500	TP_12	
Teplicko	483	Teplice-Krupka,Vrchoslav	111	8,100	02.01.2025 - 31.12.2025	251	2033,100	TP_12	
Teplicko	483	Teplice-Krupka,Vrchoslav	112	8,500	02.01.2025 - 31.12.2025	251	2133,500	TP_12	
Teplicko	483	Teplice-Krupka,Vrchoslav	113	9,000	02.01.2025 - 31.12.2025	251	2259,000	TP_12	
Teplicko	483	Teplice-Krupka,Vrchoslav	114	8,500	02.01.2025 - 31.12.2025	251	2133,500	TP_12	
Teplicko	483	Teplice-Krupka,Vrchoslav	115	8,100	02.01.2025 - 31.12.2025	251	2033,100	TP_12	
Teplicko	483	Teplice-Krupka,Vrchoslav	116	8,500	02.01.2025 - 31.12.2025	251	2133,500	TP_12	
Teplicko	483	Teplice-Krupka,Vrchoslav	117	8,100	02.01.2025 - 31.12.2025	251	2033,100	TP_12	
Teplicko	483	Teplice-Krupka,Vrchoslav	118	9,400	02.01.2025 - 31.12.2025	251	2359,400	TP_12	
Teplicko	483	Teplice-Krupka,Vrchoslav	119	8,100	02.01.2025 - 31.12.2025	251	2033,100	TP_12	
Teplicko	483	Teplice-Krupka,Vrchoslav	120	8,500	02.01.2025 - 31.12.2025	251	2133,500	TP_12	
Teplicko	483	Teplice-Krupka,Vrchoslav	121	8,100	02.01.2025 - 31.12.2025	251	2033,100	TP_12	
Teplicko	483	Teplice-Krupka,Vrchoslav	122	8,500	02.01.2025 - 31.12.2025	251	2133,500	TP_12	
Teplicko	483	Teplice-Krupka,Vrchoslav	123	8,100	02.01.2025 - 31.12.2025	251	2033,100	TP_12	
Teplicko	483	Teplice-Krupka,Vrchoslav	124	8,500	02.01.2025 - 31.12.2025	251	2133,500	TP_12	
Teplicko	483	Teplice-Krupka,Vrchoslav	125	8,100	02.01.2025 - 31.12.2025	251	2033,100	TP_12	
Teplicko	483	Teplice-Krupka,Vrchoslav	126	8,500	02.01.2025 - 31.12.2025	251	2133,500	TP_12	
Teplicko	483	Teplice-Krupka,Vrchoslav	127	8,100	02.01.2025 - 31.12.2025	251	2033,100	TP_12	
Teplicko	483	Teplice-Krupka,Vrchoslav	128	8,500	02.01.2025 - 31.12.2025	251	2133,500	TP_12	
Teplicko	483	Teplice-Krupka,Vrchoslav	130	8,500	02.01.2025 - 31.12.2025	251	2133,500	TP_12	
Teplicko	483	Teplice-Krupka,Vrchoslav	131	7,000	02.01.2025 - 31.12.2025	251	1757,000	TP_12	
Teplicko	483	Teplice-Krupka,Vrchoslav	132	8,500	02.01.2025 - 31.12.2025	251	2133,500	TP_12	
Teplicko	483	Teplice-Krupka,Vrchoslav	201	8,100	04.01.2025 - 28.12.2025	113	915,300	TP_12	
Teplicko	483	Teplice-Krupka,Vrchoslav	202	7,500	04.01.2025 - 28.12.2025	113	847,500	TP_12	
Teplicko	483	Teplice-Krupka,Vrchoslav	203	8,100	01.01.2025 - 28.12.2025	114	923,400	TP_12	
Teplicko	483	Teplice-Krupka,Vrchoslav	204	8,500	04.01.2025 - 28.12.2025	113	960,500	TP_12	
Teplicko	483	Teplice-Krupka,Vrchoslav	205	7,700	01.01.2025 - 28.12.2025	114	877,800	TP_12	
Teplicko	483	Teplice-Krupka,Vrchoslav	206	7,500	01.01.2025 - 28.12.2025	114	855,000	TP_12	
Teplicko	483	Teplice-Krupka,Vrchoslav	207	8,100	01.01.2025 - 28.12.2025	114	923,400	TP_12	
Teplicko	483	Teplice-Krupka,Vrchoslav	208	8,500	01.01.2025 - 28.12.2025	114	969,000	TP_12	
Teplicko	483	Teplice-Krupka,Vrchoslav	209	7,700	01.01.2025 - 28.12.2025	114	877,800	TP_12	
Teplicko	483	Teplice-Krupka,Vrchoslav	210	7,500	01.01.2025 - 28.12.2025	114	855,000	TP_12	
Teplicko	483	Teplice-Krupka,Vrchoslav	211	8,100	01.01.2025 - 28.12.2025	114	923,400	TP_12	
Teplicko	483	Teplice-Krupka,Vrchoslav	212	8,500	01.01.2025 - 28.12.2025	114	969,000	TP_12	
Teplicko	483	Teplice-Krupka,Vrchoslav	213	7,700	01.01.2025 - 28.12.2025	114	877,800	TP_12	
Teplicko	483	Teplice-Krupka,Vrchoslav	214	7,500	01.01.2025 - 28.12.2025	114	855,000	TP_12	
Teplicko	483	Teplice-Krupka,Vrchoslav	215	8,100	01.01.2025 - 28.12.2025	114	923,400	TP_12	
Teplicko	483	Teplice-Krupka,Vrchoslav	216	8,500	01.01.2025 - 28.12.2025	114	969,000	TP_12	
Teplicko	483	Teplice-Krupka,Vrchoslav	217	7,000	01.01.2025 - 28.12.2025	114	798,000	TP_12	
Teplicko	483	Teplice-Krupka,Vrchoslav	218	8,500	01.01.2025 - 28.12.2025	114	969,000	TP_12	
Teplicko	484	Osek-Duchcov-Teplice-Krupka,Fojtovice	101	23,800	02.01.2025 - 31.12.2025	251	5973,800	TP_12	
Teplicko	484	Osek-Duchcov-Teplice-Krupka,Fojtovice	102	12,900	02.01.2025 - 31.12.2025	251	3237,900	TP_12	
Teplicko	484	Osek-Duchcov-Teplice-Krupka,Fojtovice	103	28,900	02.01.2025 - 31.12.2025	251	7253,900	TP_12	
Teplicko	484	Osek-Duchcov-Teplice-Krupka,Fojtovice	104	29,600	02.01.2025 - 31.12.2025	251	7429,600	TP_12	
Teplicko	484	Osek-Duchcov-Teplice-Krupka,Fojtovice	105	23,600	02.01.2025 - 31.12.2025	251	5923,600	TP_12	
Teplicko	484	Osek-Duchcov-Teplice-Krupka,Fojtovice	106	24,400	02.01.2025 - 29.10.2025	56	1366,400	TP_12	
Teplicko	484	Osek-Duchcov-Teplice-Krupka,Fojtovice	107	15,800	02.01.2025 - 31.12.2025	251	3965,800	TP_12	
Teplicko	484	Osek-Duchcov-Teplice-Krupka,Fojtovice	108	30,700	06.01.2025 - 31.12.2025	195	5986,500	TP_12	
Teplicko	484	Osek-Duchcov-Teplice-Krupka,Fojtovice	109	16,800	06.01.2025 - 31.12.2025	195	3276,000	TP_12	
Teplicko	484	Osek-Duchcov-Teplice-Krupka,Fojtovice	110	16,000	02.01.2025 - 31.12.2025	251	4016,000	TP_12	
Teplicko	484	Osek-Duchcov-Teplice-Krupka,Fojtovice	111	27,700	02.01.2025 - 31.12.2025	251	6952,700	TP_12	
Teplicko	484	Osek-Duchcov-Teplice-Krupka,Fojtovice	112	22,700	02.01.2025 - 31.12.2025	251	5697,700	TP_12	
Teplicko	484	Osek-Duchcov-Teplice-Krupka,Fojtovice	113	15,800	02.01.2025 - 31.12.2025	251	3965,800	TP_12	
Teplicko	484	Osek-Duchcov-Teplice-Krupka,Fojtovice	114	16,000	02.01.2025 - 31.12.2025	251	4016,000	TP_12	
Teplicko	484	Osek-Duchcov-Teplice-Krupka,Fojtovice	115	24,800	02.01.2025 - 31.12.2025	251	6224,800	TP_12	
Teplicko	484	Osek-Duchcov-Teplice-Krupka,Fojtovice	116	27,900	02.01.2025 - 29.10.2025	56	1562,400	TP_12	
Teplicko	484	Osek-Duchcov-Teplice-Krupka,Fojtovice	117	29,900	02.01.2025 - 29.10.2025	56	1674,400	TP_12	
Teplicko	484	Osek-Duchcov-Teplice-Krupka,Fojtovice	118	34,200	06.01.2025 - 31.12.2025	195	6669,000	TP_12	
Teplicko	484	Osek-Duchcov-Teplice-Krupka,Fojtovice	119	34,400	06.01.2025 - 31.12.2025	195	6708,000	TP_12	
Teplicko	484	Osek-Duchcov-Teplice-Krupka,Fojtovice	120	6,700	06.01.2025 - 31.12.2025	195	1306,500	TP_12	
Teplicko	484	Osek-Duchcov-Teplice-Krupka,Fojtovice	121	23,600	02.01.2025 - 31.12.2025	251	5923,600	TP_12	

Teplicko	484	Osek-Duchcov-Teplice-Krupka,Fojtovice	122	30,000	02.01.2025 - 31.12.2025	251	7530,000	TP_12	
Teplicko	484	Osek-Duchcov-Teplice-Krupka,Fojtovice	123	28,700	02.01.2025 - 31.12.2025	251	7203,700	TP_12	
Teplicko	484	Osek-Duchcov-Teplice-Krupka,Fojtovice	124	24,800	02.01.2025 - 31.12.2025	251	6224,800	TP_12	
Teplicko	484	Osek-Duchcov-Teplice-Krupka,Fojtovice	125	24,800	02.01.2025 - 31.12.2025	251	6224,800	TP_12	
Teplicko	484	Osek-Duchcov-Teplice-Krupka,Fojtovice	126	29,000	02.01.2025 - 31.12.2025	251	7279,000	TP_12	
Teplicko	484	Osek-Duchcov-Teplice-Krupka,Fojtovice	127	29,900	02.01.2025 - 31.12.2025	251	7504,900	TP_12	
Teplicko	484	Osek-Duchcov-Teplice-Krupka,Fojtovice	128	23,800	02.01.2025 - 31.12.2025	251	5973,800	TP_12	
Teplicko	484	Osek-Duchcov-Teplice-Krupka,Fojtovice	129	12,300	02.01.2025 - 31.12.2025	251	3087,300	TP_12	
Teplicko	484	Osek-Duchcov-Teplice-Krupka,Fojtovice	130	30,000	02.01.2025 - 31.12.2025	251	7530,000	TP_12	
Teplicko	484	Osek-Duchcov-Teplice-Krupka,Fojtovice	131	15,800	02.01.2025 - 31.12.2025	251	3965,800	TP_12	
Teplicko	484	Osek-Duchcov-Teplice-Krupka,Fojtovice	132	24,800	02.01.2025 - 31.12.2025	251	6224,800	TP_12	
Teplicko	484	Osek-Duchcov-Teplice-Krupka,Fojtovice	133	11,900	02.01.2025 - 31.12.2025	251	2986,900	TP_12	
Teplicko	484	Osek-Duchcov-Teplice-Krupka,Fojtovice	134	16,000	02.01.2025 - 31.12.2025	251	4016,000	TP_12	
Teplicko	484	Osek-Duchcov-Teplice-Krupka,Fojtovice	136	15,500	02.01.2025 - 31.12.2025	251	3890,500	TP_12	
Teplicko	484	Osek-Duchcov-Teplice-Krupka,Fojtovice	138	11,500	02.01.2025 - 31.12.2025	251	2886,500	TP_12	
Teplicko	484	Osek-Duchcov-Teplice-Krupka,Fojtovice	140	6,700	06.01.2025 - 31.12.2025	195	1306,500	TP_12	
Teplicko	484	Osek-Duchcov-Teplice-Krupka,Fojtovice	201	11,900	04.01.2025 - 28.12.2025	113	1344,700	TP_12	
Teplicko	484	Osek-Duchcov-Teplice-Krupka,Fojtovice	202	12,500	04.01.2025 - 28.12.2025	113	1412,500	TP_12	
Teplicko	484	Osek-Duchcov-Teplice-Krupka,Fojtovice	203	10,700	04.01.2025 - 28.12.2025	113	1209,100	TP_12	
Teplicko	484	Osek-Duchcov-Teplice-Krupka,Fojtovice	204	10,800	04.01.2025 - 28.12.2025	113	1220,400	TP_12	
Teplicko	484	Osek-Duchcov-Teplice-Krupka,Fojtovice	205	15,800	01.01.2025 - 28.12.2025	114	1801,200	TP_12	
Teplicko	484	Osek-Duchcov-Teplice-Krupka,Fojtovice	206	12,900	01.01.2025 - 28.12.2025	114	1470,600	TP_12	
Teplicko	484	Osek-Duchcov-Teplice-Krupka,Fojtovice	207	12,300	01.01.2025 - 28.12.2025	114	1402,200	TP_12	
Teplicko	484	Osek-Duchcov-Teplice-Krupka,Fojtovice	208	16,000	01.01.2025 - 28.12.2025	114	1824,000	TP_12	
Teplicko	484	Osek-Duchcov-Teplice-Krupka,Fojtovice	209	15,800	01.01.2025 - 28.12.2025	114	1801,200	TP_12	
Teplicko	484	Osek-Duchcov-Teplice-Krupka,Fojtovice	210	16,000	01.01.2025 - 28.12.2025	114	1824,000	TP_12	
Teplicko	484	Osek-Duchcov-Teplice-Krupka,Fojtovice	211	15,800	01.01.2025 - 28.12.2025	114	1801,200	TP_12	
Teplicko	484	Osek-Duchcov-Teplice-Krupka,Fojtovice	212	12,900	01.01.2025 - 28.12.2025	114	1470,600	TP_12	
Teplicko	484	Osek-Duchcov-Teplice-Krupka,Fojtovice	213	12,300	01.01.2025 - 28.12.2025	114	1402,200	TP_12	
Teplicko	484	Osek-Duchcov-Teplice-Krupka,Fojtovice	214	16,000	01.01.2025 - 28.12.2025	114	1824,000	TP_12	
Teplicko	484	Osek-Duchcov-Teplice-Krupka,Fojtovice	215	15,800	01.01.2025 - 28.12.2025	114	1801,200	TP_12	
Teplicko	484	Osek-Duchcov-Teplice-Krupka,Fojtovice	216	16,000	01.01.2025 - 28.12.2025	114	1824,000	TP_12	
Teplicko	484	Osek-Duchcov-Teplice-Krupka,Fojtovice	217	15,800	01.01.2025 - 28.12.2025	114	1801,200	TP_12	
Teplicko	484	Osek-Duchcov-Teplice-Krupka,Fojtovice	218	12,900	01.01.2025 - 28.12.2025	114	1470,600	TP_12	
Teplicko	484	Osek-Duchcov-Teplice-Krupka,Fojtovice	219	12,300	01.01.2025 - 28.12.2025	114	1402,200	TP_12	
Teplicko	484	Osek-Duchcov-Teplice-Krupka,Fojtovice	220	16,000	01.01.2025 - 28.12.2025	114	1824,000	TP_12	
Teplicko	484	Osek-Duchcov-Teplice-Krupka,Fojtovice	221	10,700	01.01.2025 - 28.12.2025	114	1219,800	TP_12	
Teplicko	484	Osek-Duchcov-Teplice-Krupka,Fojtovice	222	10,800	01.01.2025 - 28.12.2025	114	1231,200	TP_12	
Teplicko	484	Osek-Duchcov-Teplice-Krupka,Fojtovice	223	11,900	01.01.2025 - 28.12.2025	114	1356,600	TP_12	
Teplicko	484	Osek-Duchcov-Teplice-Krupka,Fojtovice	224	10,300	01.01.2025 - 28.12.2025	114	1174,200	TP_12	
Teplicko	490	Dubí-Teplice-Modlany,Kvítkov-Modlany	101	14,000	02.01.2025 - 31.12.2025	251	3514,000	TP_12	
Teplicko	490	Dubí-Teplice-Modlany,Kvítkov-Modlany	102	14,100	02.01.2025 - 31.12.2025	251	3539,100	TP_12	
Teplicko	490	Dubí-Teplice-Modlany,Kvítkov-Modlany	103	9,800	02.01.2025 - 31.12.2025	251	2459,800	TP_12	
Teplicko	490	Dubí-Teplice-Modlany,Kvítkov-Modlany	104	9,900	02.01.2025 - 31.12.2025	251	2484,900	TP_12	
Teplicko	490	Dubí-Teplice-Modlany,Kvítkov-Modlany	105	14,000	02.01.2025 - 31.12.2025	251	3514,000	TP_12	
Teplicko	490	Dubí-Teplice-Modlany,Kvítkov-Modlany	106	14,100	02.01.2025 - 31.12.2025	251	3539,100	TP_12	
Teplicko	490	Dubí-Teplice-Modlany,Kvítkov-Modlany	107	10,000	02.01.2025 - 31.12.2025	251	2510,000	TP_12	
Teplicko	490	Dubí-Teplice-Modlany,Kvítkov-Modlany	108	9,900	02.01.2025 - 31.12.2025	251	2484,900	TP_12	
Teplicko	490	Dubí-Teplice-Modlany,Kvítkov-Modlany	109	13,800	02.01.2025 - 31.12.2025	251	3463,800	TP_12	
Teplicko	490	Dubí-Teplice-Modlany,Kvítkov-Modlany	110	13,900	02.01.2025 - 31.12.2025	251	3488,900	TP_12	
Teplicko	490	Dubí-Teplice-Modlany,Kvítkov-Modlany	111	17,800	02.01.2025 - 31.12.2025	251	4467,800	TP_12	
Teplicko	490	Dubí-Teplice-Modlany,Kvítkov-Modlany	112	17,800	02.01.2025 - 31.12.2025	251	4467,800	TP_12	
Teplicko	490	Dubí-Teplice-Modlany,Kvítkov-Modlany	113	14,000	02.01.2025 - 31.12.2025	251	3514,000	TP_12	
Teplicko	490	Dubí-Teplice-Modlany,Kvítkov-Modlany	114	14,100	02.01.2025 - 31.12.2025	251	3539,100	TP_12	
Teplicko	490	Dubí-Teplice-Modlany,Kvítkov-Modlany	115	17,800	02.01.2025 - 31.12.2025	251	4467,800	TP_12	
Teplicko	490	Dubí-Teplice-Modlany,Kvítkov-Modlany	116	17,600	02.01.2025 - 31.12.2025	251	4417,600	TP_12	
Teplicko	490	Dubí-Teplice-Modlany,Kvítkov-Modlany	117	14,000	02.01.2025 - 31.12.2025	251	3514,000	TP_12	
Teplicko	490	Dubí-Teplice-Modlany,Kvítkov-Modlany	118	14,100	02.01.2025 - 31.12.2025	251	3539,100	TP_12	
Teplicko	490	Dubí-Teplice-Modlany,Kvítkov-Modlany	119	17,800	02.01.2025 - 31.12.2025	251	4467,800	TP_12	
Teplicko	490	Dubí-Teplice-Modlany,Kvítkov-Modlany	120	17,600	02.01.2025 - 31.12.2025	251	4417,600	TP_12	
Teplicko	490	Dubí-Teplice-Modlany,Kvítkov-Modlany	121	13,800	02.01.2025 - 31.12.2025	251	3463,800	TP_12	
Teplicko	490	Dubí-Teplice-Modlany,Kvítkov-Modlany	122	14,100	02.01.2025 - 31.12.2025	251	3539,100	TP_12	
Teplicko	490	Dubí-Teplice-Modlany,Kvítkov-Modlany	123	10,000	02.01.2025 - 31.12.2025	251	2510,000	TP_12	
Teplicko	490	Dubí-Teplice-Modlany,Kvítkov-Modlany	124	10,100	02.01.2025 - 31.12.2025	251	2535,100	TP_12	
Teplicko	490	Dubí-Teplice-Modlany,Kvítkov-Modlany	125	13,800	02.01.2025 - 31.12.2025	251	3463,800	TP_12	
Teplicko	490	Dubí-Teplice-Modlany,Kvítkov-Modlany	126	13,900	02.01.2025 - 31.12.2025	251	3488,900	TP_12	
Teplicko	490	Dubí-Teplice-Modlany,Kvítkov-Modlany	127	10,000	02.01.2025 - 31.12.2025	251	2510,000	TP_12	
Teplicko	490	Dubí-Teplice-Modlany,Kvítkov-Modlany	128	10,100	02.01.2025 - 31.12.2025	251	2535,100	TP_12	
Teplicko	490	Dubí-Teplice-Modlany,Kvítkov-Modlany	129	13,800	02.01.2025 - 31.12.2025	251	3463,800	TP_12	
Teplicko	490	Dubí-Teplice-Modlany,Kvítkov-Modlany	130	13,900	02.01.2025 - 31.12.2025	251	3488,900	TP_12	
Teplicko	490	Dubí-Teplice-Modlany,Kvítkov-Modlany	131	10,000	02.01.2025 - 31.12.2025	251	2510,000	TP_12	
Teplicko	490	Dubí-Teplice-Modlany,Kvítkov-Modlany	132	10,100	02.01.2025 - 31.12.2025	251	2535,100	TP_12	
Teplicko	490	Dubí-Teplice-Modlany,Kvítkov-Modlany	133	13,800	02.01.2025 - 31.12.2025	251	3463,800	TP_12	
Teplicko	490	Dubí-Teplice-Modlany,Kvítkov-Modlany	134	13,900	02.01.2025 - 31.12.2025	251	3488,900	TP_12	
Teplicko	490	Dubí-Teplice-Modlany,Kvítkov-Modlany	135	10,000	02.01.2025 - 31.12.2025	251	2510,000	TP_12	
Teplicko	490	Dubí-Teplice-Modlany,Kvítkov-Modlany	136	10,100	02.01.2025 - 31.12.2025	251	2535,100	TP_12	
Teplicko	490	Dubí-Teplice-Modlany,Kvítkov-Modlany	137	13,800	02.01.2025 - 31.12.2025	251	3463,800	TP_12	
Teplicko	490	Dubí-Teplice-Modlany,Kvítkov-Modlany	138	13,900	02.01.2025 - 31.12.2025	251	3488,900	TP_12	
Teplicko	490	Dubí-Teplice-Modlany,Kvítkov-Modlany	139	10,000	02.01.2025 - 31.12.2025	251	2510,000	TP_12	
Teplicko	490	Dubí-Teplice-Modlany,Kvítkov-Modlany	140	10,100	02.01.2025 - 31.12.2025	251	2535,100	TP_12	
Teplicko	490	Dubí-Teplice-Modlany,Kvítkov-Modlany	141	13,800	02.01.2025 - 31.12.2025	251	3463,800	TP_12	
Teplicko	490	Dubí-Teplice-Modlany,Kvítkov-Modlany	142	13,900	02.01.2025 - 31.12.2025	251	3488,900	TP_12	
Teplicko	490	Dubí-Teplice-Modlany,Kvítkov-Modlany	143	10,000	02.01.2025 - 31.12.2025	251	2510,000	TP_12	
Teplicko	490	Dubí-Teplice-Modlany,Kvítkov-Modlany	144	10,100	02.01.2025 - 31.12.2025	251	2535,100	TP_12	
Teplicko	490	Dubí-Teplice-Modlany,Kvítkov-Modlany	145	14,000	02.01.2025 - 31.12.2025	251	3514,000	TP_12	
Teplicko	490	Dubí-Teplice-Modlany,Kvítkov-Modlany	146	13,900	02.01.2025 - 31.12.2025	251	3488,900	TP_12	
Teplicko	490	Dubí-Teplice-Modlany,Kvítkov-Modlany	147	9,800	02.01.2025 - 31.12.2025	251	2459,800	TP_12	
Teplicko	490	Dubí-Teplice-Modlany,Kvítkov-Modlany	148	9,400	02.01.2025 - 31.12.2025	251	2359,400	TP_12	
Teplicko	490	Dubí-Teplice-Modlany,Kvítkov-Modlany	201	5,800	01.01.2025 - 28.12.2025	114	661,200	TP_12	
Teplicko	490	Dubí-Teplice-Modlany,Kvítkov-Modlany	202	10,600	01.01.2025 - 28.12.2025	114	1208,400	TP_12	
Teplicko	490	Dubí-Teplice-Modlany,Kvítkov-Modlany	203	10,000	01.01.2025 - 28.12.2025	114	1140,000	TP_12	

Teplicko	490	Dubí-Teplice-Modlany,Kvítkov-Modlany	204	6,700	01.01.2025 - 28.12.2025	114	763,800	TP_12	
Teplicko	490	Dubí-Teplice-Modlany,Kvítkov-Modlany	205	5,800	01.01.2025 - 28.12.2025	114	661,200	TP_12	
Teplicko	490	Dubí-Teplice-Modlany,Kvítkov-Modlany	206	10,600	01.01.2025 - 28.12.2025	114	1208,400	TP_12	
Teplicko	490	Dubí-Teplice-Modlany,Kvítkov-Modlany	207	10,000	01.01.2025 - 28.12.2025	114	1140,000	TP_12	
Teplicko	490	Dubí-Teplice-Modlany,Kvítkov-Modlany	208	6,700	01.01.2025 - 28.12.2025	114	763,800	TP_12	
Teplicko	490	Dubí-Teplice-Modlany,Kvítkov-Modlany	209	5,800	01.01.2025 - 28.12.2025	114	661,200	TP_12	
Teplicko	490	Dubí-Teplice-Modlany,Kvítkov-Modlany	210	10,600	01.01.2025 - 28.12.2025	114	1208,400	TP_12	
Teplicko	490	Dubí-Teplice-Modlany,Kvítkov-Modlany	211	10,000	01.01.2025 - 28.12.2025	114	1140,000	TP_12	
Teplicko	490	Dubí-Teplice-Modlany,Kvítkov-Modlany	212	6,700	01.01.2025 - 28.12.2025	114	763,800	TP_12	
Teplicko	493	Krupka-Teplice-Moldava,Dolní Moldava	101	30,100	02.01.2025 - 31.12.2025	251	7555,100	TP_12	
Teplicko	493	Krupka-Teplice-Moldava,Dolní Moldava	102	8,300	02.01.2025 - 31.12.2025	251	2083,300	TP_12	
Teplicko	493	Krupka-Teplice-Moldava,Dolní Moldava	103	25,200	02.01.2025 - 31.12.2025	251	6325,200	TP_12	
Teplicko	493	Krupka-Teplice-Moldava,Dolní Moldava	104	25,300	02.01.2025 - 31.12.2025	251	6350,300	TP_12	
Teplicko	493	Krupka-Teplice-Moldava,Dolní Moldava	105	25,200	02.01.2025 - 31.12.2025	251	6325,200	TP_12	
Teplicko	493	Krupka-Teplice-Moldava,Dolní Moldava	106	25,700	02.01.2025 - 31.12.2025	251	6450,700	TP_12	
Teplicko	493	Krupka-Teplice-Moldava,Dolní Moldava	107	31,000	02.01.2025 - 31.12.2025	251	7781,000	TP_12	
Teplicko	493	Krupka-Teplice-Moldava,Dolní Moldava	108	30,500	02.01.2025 - 31.12.2025	251	7655,500	TP_12	
Teplicko	493	Krupka-Teplice-Moldava,Dolní Moldava	109	25,200	02.01.2025 - 31.12.2025	251	6325,200	TP_12	
Teplicko	493	Krupka-Teplice-Moldava,Dolní Moldava	110	25,700	02.01.2025 - 31.12.2025	251	6450,700	TP_12	
Teplicko	493	Krupka-Teplice-Moldava,Dolní Moldava	111	15,100	02.01.2025 - 31.12.2025	251	3790,100	TP_12	
Teplicko	493	Krupka-Teplice-Moldava,Dolní Moldava	112	25,700	02.01.2025 - 31.12.2025	251	6450,700	TP_12	
Teplicko	493	Krupka-Teplice-Moldava,Dolní Moldava	114	4,500	02.01.2025 - 31.12.2025	251	1129,500	TP_12	
Teplicko	493	Krupka-Teplice-Moldava,Dolní Moldava	201	25,200	01.01.2025 - 28.12.2025	114	2872,800	TP_12	
Teplicko	493	Krupka-Teplice-Moldava,Dolní Moldava	202	25,700	01.01.2025 - 28.12.2025	114	2929,800	TP_12	
Teplicko	493	Krupka-Teplice-Moldava,Dolní Moldava	203	25,200	01.01.2025 - 28.12.2025	114	2872,800	TP_12	
Teplicko	493	Krupka-Teplice-Moldava,Dolní Moldava	204	25,700	01.01.2025 - 28.12.2025	114	2929,800	TP_12	
Teplicko	493	Krupka-Teplice-Moldava,Dolní Moldava	205	25,200	01.01.2025 - 28.12.2025	114	2872,800	TP_12	
Teplicko	493	Krupka-Teplice-Moldava,Dolní Moldava	206	25,700	01.01.2025 - 28.12.2025	114	2929,800	TP_12	
Teplicko	493	Krupka-Teplice-Moldava,Dolní Moldava	207	25,200	01.01.2025 - 28.12.2025	114	2872,800	TP_12	
Teplicko	493	Krupka-Teplice-Moldava,Dolní Moldava	208	14,600	01.01.2025 - 28.12.2025	114	1664,400	TP_12	
Teplicko	494	Teplice-Proboštov-Dubí	102	9,900	02.01.2025 - 31.12.2025	251	2484,900	TP_12	
Teplicko	494	Teplice-Proboštov-Dubí	103	10,700	02.01.2025 - 31.12.2025	251	2685,700	TP_12	
Teplicko	494	Teplice-Proboštov-Dubí	104	9,900	02.01.2025 - 31.12.2025	251	2484,900	TP_12	
Teplicko	494	Teplice-Proboštov-Dubí	105	10,700	02.01.2025 - 31.12.2025	251	2685,700	TP_12	
Teplicko	494	Teplice-Proboštov-Dubí	106	9,900	02.01.2025 - 31.12.2025	251	2484,900	TP_12	
Teplicko	494	Teplice-Proboštov-Dubí	107	10,700	02.01.2025 - 31.12.2025	251	2685,700	TP_12	
Teplicko	494	Teplice-Proboštov-Dubí	108	9,900	02.01.2025 - 31.12.2025	251	2484,900	TP_12	
Teplicko	494	Teplice-Proboštov-Dubí	109	10,700	02.01.2025 - 31.12.2025	251	2685,700	TP_12	
Teplicko	494	Teplice-Proboštov-Dubí	110	9,900	02.01.2025 - 31.12.2025	251	2484,900	TP_12	
Teplicko	494	Teplice-Proboštov-Dubí	111	10,700	02.01.2025 - 31.12.2025	251	2685,700	TP_12	
Teplicko	494	Teplice-Proboštov-Dubí	112	9,900	02.01.2025 - 31.12.2025	251	2484,900	TP_12	
Teplicko	494	Teplice-Proboštov-Dubí	113	10,700	02.01.2025 - 31.12.2025	251	2685,700	TP_12	
Teplicko	494	Teplice-Proboštov-Dubí	114	9,900	02.01.2025 - 31.12.2025	251	2484,900	TP_12	
Teplicko	494	Teplice-Proboštov-Dubí	115	10,700	02.01.2025 - 31.12.2025	251	2685,700	TP_12	
Teplicko	494	Teplice-Proboštov-Dubí	116	9,900	02.01.2025 - 31.12.2025	251	2484,900	TP_12	
Teplicko	494	Teplice-Proboštov-Dubí	118	6,800	02.01.2025 - 31.12.2025	251	1706,800	TP_12	
Teplicko	494	Teplice-Proboštov-Dubí	119	5,200	02.01.2025 - 31.12.2025	251	1305,200	TP_12	
Teplicko	494	Teplice-Proboštov-Dubí	120	6,800	02.01.2025 - 31.12.2025	251	1706,800	TP_12	
Teplicko	494	Teplice-Proboštov-Dubí	122	5,000	06.01.2025 - 31.12.2025	195	975,000	TP_12	
Teplicko	494	Teplice-Proboštov-Dubí	201	10,700	01.01.2025 - 28.12.2025	114	1219,800	TP_12	
Teplicko	494	Teplice-Proboštov-Dubí	202	9,900	01.01.2025 - 28.12.2025	114	1128,600	TP_12	
Teplicko	494	Teplice-Proboštov-Dubí	203	10,700	01.01.2025 - 28.12.2025	114	1219,800	TP_12	
Teplicko	494	Teplice-Proboštov-Dubí	204	9,900	01.01.2025 - 28.12.2025	114	1128,600	TP_12	
Teplicko	494	Teplice-Proboštov-Dubí	205	10,700	01.01.2025 - 28.12.2025	114	1219,800	TP_12	
Teplicko	494	Teplice-Proboštov-Dubí	206	9,900	01.01.2025 - 28.12.2025	114	1128,600	TP_12	
Teplicko	802	Teplice-Dubí	101	10,700	02.01.2025 - 31.12.2025	251	2685,700	TP_12	
Teplicko	802	Teplice-Dubí	102	10,200	02.01.2025 - 31.12.2025	251	2560,200	TP_12	
Teplicko	802	Teplice-Dubí	103	10,700	02.01.2025 - 31.12.2025	251	2685,700	TP_12	
Teplicko	802	Teplice-Dubí	104	10,200	02.01.2025 - 31.12.2025	251	2560,200	TP_12	
Teplicko	802	Teplice-Dubí	105	10,700	02.01.2025 - 31.12.2025	251	2685,700	TP_12	
Teplicko	802	Teplice-Dubí	106	10,200	02.01.2025 - 31.12.2025	251	2560,200	TP_12	
Teplicko	802	Teplice-Dubí	201	10,700	04.01.2025 - 28.12.2025	113	1209,100	TP_12	
Teplicko	802	Teplice-Dubí	202	10,200	04.01.2025 - 28.12.2025	113	1152,600	TP_12	
Teplicko	802	Teplice-Dubí	203	10,700	01.01.2025 - 28.12.2025	114	1219,800	TP_12	
Teplicko	802	Teplice-Dubí	204	10,200	01.01.2025 - 28.12.2025	114	1162,800	TP_12	
Teplicko	802	Teplice-Dubí	205	10,700	01.01.2025 - 28.12.2025	114	1219,800	TP_12	
Teplicko	802	Teplice-Dubí	206	10,200	01.01.2025 - 28.12.2025	114	1162,800	TP_12	
Teplicko	802	Teplice-Dubí	207	10,700	01.01.2025 - 28.12.2025	114	1219,800	TP_12	
Teplicko	802	Teplice-Dubí	208	10,200	01.01.2025 - 28.12.2025	114	1162,800	TP_12	
Teplicko	802	Teplice-Dubí	221	10,700	01.01.2025 - 01.01.2025	1	10,700	TP_12	
Teplicko	802	Teplice-Dubí	222	10,200	01.01.2025 - 01.01.2025	1	10,200	TP_12	
Teplicko	802	Teplice-Dubí	223	10,700	01.01.2025 - 01.01.2025	1	10,700	TP_12	
Teplicko	802	Teplice-Dubí	224	10,200	01.01.2025 - 01.01.2025	1	10,200	TP_12	
Teplicko	802	Teplice-Dubí	225	10,700	01.01.2025 - 01.01.2025	1	10,700	TP_12	
Teplicko	802	Teplice-Dubí	226	10,200	01.01.2025 - 01.01.2025	1	10,200	TP_12	
Teplicko	803	Teplice-Osek	101	15,200	02.01.2025 - 31.12.2025	251	3815,200	TP_12	
Teplicko	803	Teplice-Osek	102	14,700	02.01.2025 - 31.12.2025	251	3689,700	TP_12	
Teplicko	803	Teplice-Osek	103	15,200	02.01.2025 - 31.12.2025	251	3815,200	TP_12	
Teplicko	803	Teplice-Osek	104	14,700	02.01.2025 - 31.12.2025	251	3689,700	TP_12	
Teplicko	803	Teplice-Osek	105	15,200	02.01.2025 - 31.12.2025	251	3815,200	TP_12	
Teplicko	803	Teplice-Osek	106	14,700	02.01.2025 - 31.12.2025	251	3689,700	TP_12	
Teplicko	803	Teplice-Osek	201	15,200	04.01.2025 - 28.12.2025	113	1717,600	TP_12	
Teplicko	803	Teplice-Osek	202	14,700	04.01.2025 - 28.12.2025	113	1661,100	TP_12	
Teplicko	803	Teplice-Osek	203	15,200	01.01.2025 - 28.12.2025	114	1732,800	TP_12	
Teplicko	803	Teplice-Osek	204	14,700	01.01.2025 - 28.12.2025	114	1675,800	TP_12	
Teplicko	803	Teplice-Osek	205	15,200	01.01.2025 - 28.12.2025	114	1732,800	TP_12	
Teplicko	803	Teplice-Osek	206	14,700	01.01.2025 - 28.12.2025	114	1675,800	TP_12	
Teplicko	803	Teplice-Osek	207	15,200	01.01.2025 - 28.12.2025	114	1732,800	TP_12	
Teplicko	803	Teplice-Osek	208	14,700	01.01.2025 - 28.12.2025	114	1675,800	TP_12	
Teplicko	803	Teplice-Osek	221	15,200	01.01.2025 - 01.01.2025	1	15,200	TP_12	
Teplicko	803	Teplice-Osek	222	14,700	01.01.2025 - 01.01.2025	1	14,700	TP_12	

Teplicko	803	Teplice-Osek	223	15,200	01.01.2025 - 01.01.2025	1	15,200	TP_12	
Teplicko	803	Teplice-Osek	224	14,700	01.01.2025 - 01.01.2025	1	14,700	TP_12	
Teplicko	803	Teplice-Osek	225	15,200	01.01.2025 - 01.01.2025	1	15,200	TP_12	
Teplicko	803	Teplice-Osek	226	14,700	01.01.2025 - 01.01.2025	1	14,700	TP_12	
Teplicko	804	Teplice-Krupka	101	8,100	02.01.2025 - 31.12.2025	251	2033,100	TP_12	
Teplicko	804	Teplice-Krupka	102	8,500	02.01.2025 - 31.12.2025	251	2133,500	TP_12	
Teplicko	804	Teplice-Krupka	103	8,100	02.01.2025 - 31.12.2025	251	2033,100	TP_12	
Teplicko	804	Teplice-Krupka	104	8,500	02.01.2025 - 31.12.2025	251	2133,500	TP_12	
Teplicko	804	Teplice-Krupka	105	8,100	02.01.2025 - 31.12.2025	251	2033,100	TP_12	
Teplicko	804	Teplice-Krupka	106	8,500	02.01.2025 - 31.12.2025	251	2133,500	TP_12	
Teplicko	804	Teplice-Krupka	201	8,100	04.01.2025 - 28.12.2025	113	915,300	TP_12	
Teplicko	804	Teplice-Krupka	202	8,500	04.01.2025 - 28.12.2025	113	960,500	TP_12	
Teplicko	804	Teplice-Krupka	203	8,100	01.01.2025 - 28.12.2025	114	923,400	TP_12	
Teplicko	804	Teplice-Krupka	204	8,500	01.01.2025 - 28.12.2025	114	969,000	TP_12	
Teplicko	804	Teplice-Krupka	205	8,100	01.01.2025 - 28.12.2025	114	923,400	TP_12	
Teplicko	804	Teplice-Krupka	206	8,500	01.01.2025 - 28.12.2025	114	969,000	TP_12	
Teplicko	804	Teplice-Krupka	207	8,100	01.01.2025 - 28.12.2025	114	923,400	TP_12	
Teplicko	804	Teplice-Krupka	208	8,500	01.01.2025 - 28.12.2025	114	969,000	TP_12	
Teplicko	804	Teplice-Krupka	221	8,100	01.01.2025 - 01.01.2025	1	8,100	TP_12	
Teplicko	804	Teplice-Krupka	222	8,500	01.01.2025 - 01.01.2025	1	8,500	TP_12	
Teplicko	804	Teplice-Krupka	223	8,100	01.01.2025 - 01.01.2025	1	8,100	TP_12	
Teplicko	804	Teplice-Krupka	224	8,500	01.01.2025 - 01.01.2025	1	8,500	TP_12	
Teplicko	804	Teplice-Krupka	225	8,100	01.01.2025 - 01.01.2025	1	8,100	TP_12	
Teplicko	804	Teplice-Krupka	226	8,500	01.01.2025 - 01.01.2025	1	8,500	TP_12	
Součet							1311751,300		

podklad pro výpočet kompenzace

rozsah objednaného dopravního výkonu v kalendářním roce			km	1 311 751,30
základní rozsah veřejných služeb v kalendářním roce			km	1 313 006,00
základní cena na 1 km			Kč/km	**48,15**
doplňková cena na 1 km			Kč/km	**27,36**
úspora cena na 1 km			Kč/km	**42,25**
uplatní se doplňková cena	km	0,00	Kč	0,00
uplatní se úspora	km	1 254,70	Kč	53 011,08
předpokládaná cena objednaného dopravního výkonu			Kč	**63 168 227,82**

ústecký kraj

Krajský úřad

Číslo smlouvy u poskytovatele: 21/SML1093/OS/DS

DODATEK Č. 8

KE SMLOUVĚ O VEŘEJNÝCH SLUŽBÁCH V PŘEPRAVĚ CESTUJÍCÍCH VEŘEJNOU LINKOVOU DOPRAVOU K ZAJIŠTĚNÍ DOPRAVNÍ OBSLUŽNOSTI ÚSTECKÉHO KRAJE V OBLASTI VEJPRTSKO

(dále jen „Dodatek“) uzavřený níže zmíněného dne, měsíce a roku mezi smluvními stranami:

Smluvní strany

Objednatel:

Ústecký kraj

Sídlo:	Velká Hradební 3118/48, 400 02 Ústí nad Labem
Zastoupený:	**Mgr. Bc. Tomášem Riegerem**, **členem Rady Ústeckého kraje**
IČ:	70892156
DIČ:	CZ70892156
Bankovní spojení:	Česká spořitelna, a.s., číslo účtu: 882733379/0800

(dále jen „Objednatel“)

a

Dopravce:

AKV bus a.s.

Sídlo:	Sportovní 578/4, Drahovice, 360 01 Karlovy Vary
Zastoupený:	**Ing. Zdeňkem Suchanem, předsedou představenstva společnosti**
IČ:	25332473
DIČ:	CZ25332473
Bankovní spojení:	MONETA Money Bank, a.s., č.ú.: 218760862/0600
Zapsaný:	Společnost je zapsaná v obchodním rejstříku vedeném Krajským soudem v Plzni, oddíl B, vložka 926

(dále jen „Dopravce“, společně s Objednatelem dále jen „Smluvní strany“).

Preambule

VZHLEDEM K TOMU, ŽE

A) Smluvní strany mezi sebou dne 31. 05. 2021 uzavřely Smlouvu o veřejných službách v přepravě cestujících veřejnou linkovou dopravou k zajištění dopravní obslužnosti Ústeckého kraje v oblasti Vejprtsko (dále jen „Smlouva"), jejímž účelem je řádné a plynulé zajištění dopravní obslužnosti části území Ústeckého kraje ve smyslu § 3 odst. 2 zákona č. 194/2010 Sb., o veřejných službách v přepravě cestujících a o změně dalších zákonů, ve znění pozdějších předpisů, a to v období od 01. 05. 2022 do 30. 04. 2032;

B) Následně mezi sebou Smluvní strany uzavřely dodatky č. 1 až 7 ke Smlouvě;

UZAVÍRAJÍ SMLUVNÍ STRANY na základě ustanovení článku 9 Smlouvy tento Dodatek č. 8.

Článek 1

1. Vzhledem k tomu, že se Smluvní strany v souladu s čl. 9 Smlouvy dohodly na změně časového a místního vymezení vybraných linek a spojů uvedených v příloze č. 1 Smlouvy, nahrazuje se tímto v celém rozsahu:

    a) dosavadní znění přílohy č. 1a Smlouvy novým zněním uvedeným v příloze č. 1a tohoto dodatku, a to v oblasti Vejprtsko;
    b) dosavadní znění přílohy č. 1b Smlouvy novým zněním uvedeným v příloze č. 1b tohoto dodatku, a to v oblasti Vejprtsko;
    c) dosavadní znění přílohy č. 1c Smlouvy novým zněním uvedeným v příloze č. 1c tohoto dodatku, a to v oblasti Vejprtsko.

2. Dopravce se zavazuje zajistit účinnost změn v provozu jím zajišťovaných linek a spojů v oblasti Vejprtsko od 15. 12. 2024. Ve vztahu k linkám a spojům upravovaným tímto dodatkem zajistí Dopravce účinnost změn provedených tímto dodatkem za přiměřeného použití čl. 3 Smlouvy.

Článek 2

1. Tento Dodatek nabývá platnosti dnem jeho uzavření a účinnosti dnem uveřejnění v registru smluv.
2. Tento Dodatek je vyhotoven pouze elektronicky a podepsán zaručenými elektronickými podpisy.
3. Tento Dodatek je uzavřen na základě usnesení Rady Ústeckého kraje ze dne 26. 11. 2024.
4. S údaji, které Objednatel obdrží od Dopravce v souvislosti s předmětem tohoto Dodatku, není Objednatel povinen nakládat jako s informacemi důvěrnými a zejména za účelem zajištění transparentnosti vynakládání veřejných prostředků je oprávněn je i bez souhlasu Dopravce zveřejnit na svých internetových stránkách či jiným vhodným způsobem. Dodatek bude v úplném znění uveřejněn prostřednictvím registru smluv postupem dle zákona č. 340/2015 Sb., o zvláštních podmínkách účinnosti některých smluv, uveřejňování těchto smluv a o registru smluv (zákon o registru smluv), ve znění pozdějších předpisů. Dopravce prohlašuje, že souhlasí s uveřejněním svých osobních údajů obsažených v tomto Dodatku, které by jinak podléhaly znečitelnění, v registru smluv, popř. disponuje souhlasem třetích osob uvedených na své straně s uveřejněním jejich osobních údajů v registru smluv, které by jinak podléhaly znečitelnění.

Smluvní strany se dohodly na tom, že uveřejnění v registru smluv provede Objednatel, který zároveň zajistí, aby informace o uveřejnění tohoto Dodatku byla zaslána Dopravci do datové schránky ID bv7cyfz, popř. na e-mail: akv@autobusy-kv.cz.

5. Pojmům a termínům, které jsou uvedeny v tomto Dodatku, začínají velkými písmeny a nejsou v tomto Dodatku definovány, bude přikládán stejný význam, jaký je jim připisován ve Smlouvě.
6. Ostatní ustanovení Smlouvy, která nejsou tímto Dodatkem dotčena, zůstávají nadále v platnosti.
7. Smluvní strany prohlašují, že tento Dodatek uzavírají podle své vážné a svobodné vůle a v absenci tísně či nápadně nevýhodných podmínek, na důkaz čehož níže připojují své podpisy.

V Ústí nad Labem

.....	.....
Ústecký kraj **Mgr. Bc. Tomáš Rieger** **člen Rady Ústeckého kraje na základě pověření dle usnesení Rady Ústeckého kraje** **(bude doplněno)**	**AKV bus a.s.** **Ing. Zdeněk Suchan** **předseda představenstva společnosti**

Přílohy

Příloha č. 1, část a): Jízdní řády

Příloha č. 1, část b): Schéma oběhu základních vozidel

Příloha č. 1, část c): Výpočet rozsahu objednaných dopravních výkonů v jednotlivých letech plnění smlouvy

PŘÍLOHA 1

VYMEZENÍ LINEK A SPOJŮ

ČÁST 1A

JÍZDNÍ ŘÁDY

580 Chomutov-Klášterec nad Ohří

DOPRAVA ÚSTECKÉHO KRAJE

Doprava Ústeckého kraje

~~**Platí od 10.12.2023**~~
Platí od 15.12.2024

Linka 522580: Přepravu zajišťuje: AKV bus a.s.,Sportovní 4,360 09 Karlovy Vary

PRACOVNÍ DNY										SOBOTA + NEDĚLE		
Číslo spoje:	101	103	105	107	109	111	113	115	115	201	201	
Zóna Zastávka	⚒ ♿	⚒ ♿	⚒ ♿	⚒ ♿	⚒ ♿	⚒ ♿	⚒ ♿	⚒ ♿	⚒ 3 1 ♿	† 1 5 ♿	† 1 5 ♿	
501 Chomutov,aut.nádr.	**5:05**	**6:00**	**7:10**	**13:10**	**14:15**	**15:10**	**17:10**	~~**21:10**~~	**21:10**	~~**21:10**~~	**21:10**	
501 Chomutov,Lipská I	|	|	|	|	|	|	|	|	|	|	|	
501 Chomutov,V Alejích	5:08	6:03	7:13	13:13	14:18	15:13	17:13	~~21:13~~	21:13	~~21:13~~	21:13	
501 Chomutov,Černovická	5:09	6:04	7:14	13:14	14:19	15:14	17:14	~~21:14~~	21:14	~~21:14~~	21:14	
501 Chomutov,U Hačky	5:10	6:05	7:15	13:15	14:20	15:15	17:15	~~21:15~~	21:15	~~21:15~~	21:15	
501 Černovice,hlavní silnice	5:12	6:07	7:17	13:17	14:22	15:17	17:17	~~21:17~~	21:17	~~21:17~~	21:17	
525 Málkov	5:14	6:09	7:19	13:19	14:24	15:19	17:19	~~21:19~~	21:19	~~21:19~~	21:19	
525 Zelená	5:15	6:10	7:20	13:20	14:25	15:20	17:20	~~21:20~~	21:20	~~21:20~~	21:20	
525 Blahuňov,rozc.1.0	5:17	6:12	7:22	13:22	14:27	15:22	17:22	~~21:22~~	21:22	~~21:22~~	21:22	
532 Prunéřov,Ušák	5:19	6:14	7:24	13:24	14:29	15:24	17:24	~~21:24~~	21:24	~~21:24~~	21:24	
532 Prunéřov	5:21	6:16	7:26	13:26	14:31	15:26	17:26	~~21:26~~	21:26	~~21:26~~	21:26	
532 Prunéřov,EPRU II	5:23	6:18	7:28	13:28	14:33	15:28	17:28	~~21:28~~	21:28	~~21:28~~	21:28	
532 Prunéřov,KKZ	5:24	6:19	7:29	13:29	14:34	15:29	17:29	~~21:29~~	21:29	~~21:29~~	21:29	
532 Prunéřov,EPRU I	5:25	6:20	7:30	13:30	14:35	15:30	17:30	~~21:30~~	21:30	~~21:30~~	21:30	
541 Klášterec n.Ohří,Vernéřov	⌇	6:22	7:32	⌇	⌇	⌇	⌇	⌇	⌇	⌇	⌇	
532 Prunéřov,SSaŽ	⌇	⌇	⌇	⌇	14:36	15:31	17:31	⌇	⌇	⌇	⌇	
532 Prunéřov,důl Nástup	⌇	⌇	⌇	⌇	14:37	15:32	17:32	⌇	⌇	⌇	⌇	
532 Prunéřov,STS	⌇	⌇	⌇	⌇	14:38	15:33	17:33	⌇	⌇	⌇	⌇	
532 Prunéřov,ČSAD	⌇	⌇	⌇	⌇	14:39	15:34	17:34	⌇	⌇	⌇	⌇	
541 Klášterec n.Ohří,Vernéřov,IP Verne III	5:27	⌇	⌇	13:32	⌇	⌇	⌇	~~21:32~~	21:32	~~21:32~~	21:32	
541 Klášterec n.Ohří,Vernéřov,IP Verne II	5:29	⌇	⌇	13:34	⌇	⌇	⌇	~~21:34~~	21:34	~~21:34~~	21:34	
541 Klášterec n.Ohří,Vernéřov,IP Verne I	**5:31**	⌇	⌇	**13:36**	⌇	⌇	⌇	~~**21:36**~~	**21:36**	~~**21:36**~~	**21:36**	
531 Kadaň,Královský Vrch	5:35	⌇	⌇	13:40	⌇	⌇	⌇	~~21:40~~	21:40	~~21:40~~	21:40	
531 Kadaň,nemocnice poliklinika	5:37	⌇	⌇	13:42	⌇	⌇	⌇	~~21:42~~	21:42	~~21:42~~	21:42	
531 Kadaň,Chomutovská sídl.B	5:38	⌇	⌇	13:43	14:41	15:36	17:36	~~21:43~~	21:43	~~21:43~~	21:43	
531 Kadaň,,Kpt.Jaroše u kina	5:40	⌇	⌇	13:45	14:43	15:38	17:38	~~21:45~~	21:45			
531 Kadaň,Jungmanova	5:42	⌇	⌇	13:47	14:45	15:40	17:40	~~21:47~~	21:47			
541 Klášterec n.Ohří,Mikulovice,statek	5:44	⌇	⌇	13:49	14:47	15:42	17:42	~~21:49~~	21:49			
541 Klášterec n.Ohří,Mikulovice	5:47	⌇	⌇	13:52	14:50	15:45	17:45	~~21:52~~	21:52			
541 Klášterec n.Ohří,porcelánka	5:49	⌇	⌇	13:54	14:52	15:47	17:47	~~21:54~~	21:54			
541 Klášterec n.Ohří,aut.nádr.	**5:51**	**6:26**	**7:36**	**13:56**	**14:54**	**15:49**	**17:49**	~~**21:56**~~	**21:56**			
541 Klášterec n.Ohří,Kulturní centrum	5:53	6:28	7:38		14:56	15:51	17:51					
541 Klášterec n.Ohří,nám.	**5:56**	**6:31**	**7:41**		**14:59**	**15:54**	**17:54**					
Délka spoje 10.12.2023 [km]	*34,100*	*21,900*	*21,900*	*32,200*	*29,200*	*29,200*	*29,200*	*32,200*		*24,000*		253,900
Délka spoje 15.12.2024 [km]	*34,100*	*21,900*	*21,900*	*32,200*	*29,200*	*29,200*	*29,200*		*32,200*		*24,000*	253,900

Vysvětlivky: Databáze (101, 201), Databáze (101, 201)

|	spoj zastávkou projíždí
⌇	spoj jede po jiné trase
♿	odjezdy zpravidla zajišťuje nízkopodlažní vozidlo
⚒	jede v pracovních dnech
†	jede v neděli a ve státem uznávané svátky
1 5	nejede 24.12., 25.12., 31.12., 29.3., 31.3., 5.7., 6.7., 28.9. a 27.10.
1 5	nejede 24.12., 25.12., 18.4., 20.4., 5.7. a 16.11.
3 1	nejede 31.12.
	Informace o tarifu a smluvních přepravních podmínkách jsou k dispozici ve vozidlech na lince.
	Na lince platí integrovaný tarif a smluvní přepravní podmínky Dopravy Ústeckého kraje.
	Informace o tarifu a smluvních přepravních podmínkách jsou k dispozici ve vozidlech na lince.
	Na lince platí integrovaný tarif a smluvní přepravní podmínky Dopravy Ústeckého kraje.

580 Klášterec nad Ohří-Chomutov

DOPRAVA ÚSTECKÉHO KRAJE

Doprava Ústeckého kraje

~~**Platí od 10.12.2023**~~
Platí od 15.12.2024

Linka 522580: Přepravu zajišťuje: AKV bus a.s.,Sportovní 4,360 09 Karlovy Vary

		PRACOVNÍ DNY										SOBOTA + NEDĚLE		
Číslo spoje:		102	104	104	106	108	110	112	114	116	116	202	202	
Zóna	Zastávka	⚒ ♿	⚒ ♿	⚒ ♿	⚒ ♿	⚒ ♿	⚒ ♿	⚒ ♿	⚒ ♿	⚒ ♿	⚒ 3 1 ♿	† 1 5 ♿	† 1 5 ♿	
541	**Klášterec n.Ohří,nám.**	**5:11**	**5:51**	~~**5:51**~~	**7:09**	**8:01**		**15:14**	**18:14**					
541	Klášterec n.Ohří,Kulturní centrum	5:14	5:54	~~5:54~~	7:12	8:04		15:17	18:17					
541	**Klášterec n.Ohří,aut.nádr.**	**5:16**	**5:56**	~~**5:56**~~	**7:14**	**8:06**	**13:59**	**15:19**	**18:19**	~~**21:59**~~	**21:59**			
541	Klášterec n.Ohří,porcelánka	5:18	5:58	~~5:58~~	⌇	8:08	14:01	⌇	⌇	~~22:01~~	22:01			
541	Klášterec n.Ohří,Mikulovice	5:20	6:00	~~6:00~~	⌇	8:10	14:03	⌇	⌇	~~22:03~~	22:03			
541	Klášterec n.Ohří,Mikulovice,statek	5:23	6:03	~~6:03~~	⌇	8:13	14:06	⌇	⌇	~~22:06~~	22:06			
531	Kadaň,Jungmanova	5:25	6:05	~~6:05~~	⌇	8:15	14:08	⌇	⌇	~~22:08~~	22:08			
531	Kadaň,,Kpt.Jaroše u kina	5:27	6:07	~~6:07~~	⌇	8:17	14:10	⌇	⌇	~~22:10~~	22:10			
531	Kadaň,Chomutovská sídl.B	5:29	6:09	~~6:09~~	⌇	8:19	14:12	⌇	⌇	~~22:12~~	22:12	~~21:45~~	21:45	
531	Kadaň,nemocnice poliklinika	⌇	6:10	~~6:10~~	⌇	⌇	14:13	⌇	⌇	~~22:13~~	22:13	⌇	⌇	
531	Kadaň,Královský Vrch	⌇	6:12	~~6:12~~	⌇	⌇	14:15	⌇	⌇	~~22:15~~	22:15	⌇	⌇	
541	**Klášterec n.Ohří,Vernéřov,IP Verne I**	⌇	**6:16**	~~**6:16**~~	⌇	⌇	**14:19**	⌇	⌇	~~**22:19**~~	**22:19**	⌇	⌇	
541	Klášterec n.Ohří,Vernéřov,IP Verne II	⌇	6:18	~~6:18~~	⌇	⌇	14:21	⌇	⌇	~~22:21~~	22:21	⌇	⌇	
541	Klášterec n.Ohří,Vernéřov,IP Verne III	⌇	6:20	~~6:20~~	⌇	⌇	14:23	⌇	⌇	~~22:23~~	22:23	⌇	⌇	
532	Prunéřov,ČSAD	5:31	⌇	⌇	⌇	8:21	⌇	⌇	⌇	⌇	⌇	~~21:47~~	21:47	
532	Prunéřov,STS	5:32	⌇	⌇	⌇	8:22	⌇	⌇	⌇	⌇	⌇	~~21:48~~	21:48	
532	Prunéřov,důl Nástup	5:33	⌇	⌇	⌇	8:23	⌇	⌇	⌇	⌇	⌇	~~21:49~~	21:49	
532	Prunéřov,SSaŽ	5:34	⌇	⌇	⌇	8:24	⌇	⌇	⌇	⌇	⌇	~~21:50~~	21:50	
541	Klášterec n.Ohří,Vernéřov	⌇	⌇	⌇	7:18	⌇	⌇	15:23	18:23	⌇	⌇	⌇	⌇	
~~532~~	~~Prunéřov,EPRU I~~ **příj.**	~~5:35~~	~~⌇~~	~~6:22~~	~~7:20~~	~~8:25~~	~~14:25~~	~~15:25~~	~~18:25~~	~~22:25~~	~~⌇~~	~~21:51~~	~~⌇~~	
532	Prunéřov,EPRU I **odj.**	5:35	6:24	~~6:25~~	7:20	8:25	14:25	15:25	18:25	~~22:25~~	22:25	~~21:51~~	21:51	
532	Prunéřov,KKZ	5:36	6:25	~~6:26~~	7:21	8:26	14:26	15:26	18:26	~~22:26~~	22:26	~~21:52~~	21:52	
532	Prunéřov,EPRU II	5:37	6:26	~~6:27~~	7:22	8:27	14:27	15:27	18:27	~~22:27~~	22:27	~~21:53~~	21:53	
532	Prunéřov	5:39	6:28	~~6:29~~	7:24	8:29	14:29	15:29	18:29	~~22:29~~	22:29	~~21:55~~	21:55	
532	Prunéřov,Ušák	5:41	6:30	~~6:31~~	7:26	8:31	14:31	15:31	18:31	~~22:31~~	22:31	~~21:57~~	21:57	
525	Blahuňov,rozc.1.0	5:43	6:32	~~6:33~~	7:28	8:33	14:33	15:33	18:33	~~22:33~~	22:33	~~21:59~~	21:59	
525	Zelená	5:45	6:34	~~6:35~~	7:30	8:35	14:35	15:35	18:35	~~22:35~~	22:35	~~22:01~~	22:01	
525	Málkov	5:46	6:35	~~6:36~~	7:31	8:36	14:36	15:36	18:36	~~22:36~~	22:36	~~22:02~~	22:02	
501	Černovice,hlavní silnice	5:48	6:37	~~6:38~~	7:33	8:38	14:38	15:38	18:38	~~22:38~~	22:38	~~22:04~~	22:04	
501	Chomutov,U Hačky	5:50	6:39	~~6:40~~	7:35	8:40	14:40	15:40	18:40	~~22:40~~	22:40	~~22:06~~	22:06	
501	Chomutov,Černovická	5:51	6:40	~~6:41~~	7:36	8:41	14:41	15:41	18:41	~~22:41~~	22:41	~~22:07~~	22:07	
501	Chomutov,V Alejích	5:52	6:41	~~6:42~~	7:37	8:42	14:42	15:42	18:42	~~22:42~~	22:42	~~22:08~~	22:08	
501	Chomutov,Lipská I	5:54	6:43	~~6:44~~	7:39	8:44	14:44	15:44	18:44	~~22:44~~	22:44	~~22:10~~	22:10	
501	**Chomutov,aut.nádr.**	**5:55**	**6:44**	~~**6:45**~~	**7:40**	**8:45**	**14:45**	**15:45**	**18:45**	~~**22:45**~~	**22:45**	~~**22:11**~~	**22:11**	
	Délka spoje 10.12.2023 [km]	*28,800*		*33,500*	*21,500*	*28,800*	*31,600*	*21,500*	*21,500*	*31,600*		*18,700*		237,500
	Délka spoje 15.12.2024 [km]	*28,800*	*33,500*		*21,500*	*28,800*	*31,600*	*21,500*	*21,500*		*31,600*		*18,700*	237,500

Vysvětlivky: Databáze (101, 201), Databáze (101, 201)

⌇ spoj jede po jiné trase

♿ odjezdy zpravidla zajišťuje nízkopodlažní vozidlo

⚒ jede v pracovních dnech

† jede v neděli a ve státem uznávané svátky

1 5 nejede 24.12., 25.12., 31.12., 29.3., 31.3., 5.7., 6.7., 28.9. a 27.10.

1 5 nejede 24.12., 25.12., 18.4., 20.4., 5.7. a 16.11.

3 1 nejede 31.12.

Informace o tarifu a smluvních přepravních podmínkách jsou k dispozici ve vozidlech na lince.

Na lince platí integrovaný tarif a smluvní přepravní podmínky Dopravy Ústeckého kraje.

Informace o tarifu a smluvních přepravních podmínkách jsou k dispozici ve vozidlech na lince.

Na lince platí integrovaný tarif a smluvní přepravní podmínky Dopravy Ústeckého kraje.

582 Vejprty-Kovářská-Boží Dar

DOPRAVA ÚSTECKÉHO KRAJE

Doprava Ústeckého kraje

~~**Platí od 10.12.2023**~~
Platí od 15.12.2024

Linka 522582: Přepravu zajišťuje: AKV bus a.s.,Sportovní 4,360 09 Karlovy Vary

		PRACOVNÍ DNY				SOBOTA + NEDĚLE					
Číslo spoje:		101	103	105	107	201	203	205	207	207	
Zóna	Zastávka	⚒ ♿	⚒ ♿	⚒ ♿	⚒ ♿	⑥†25 ♿	⑥† ♿	⑥† ♿	⑥†24 ♿	⑥†61 ♿	
551	**Vejprty,aut.st.**	**6:22**	**9:22**	**13:22**	**15:22**	**7:15**	**11:25**	**15:15**	~~**17:10**~~	**17:10**	
551	Vejprty,viadukt	⟩	⟩	13:25	15:25	7:18	11:28	15:18	~~17:13~~	17:13	
551	Vejprty,Nové Zvolání,černý kříž	⟩	⟩	13:28	15:28	7:21	11:31	15:21	~~17:16~~	17:16	
554	Kovářská,Dlouhá	⟩	⟩	13:31	15:31	7:24	11:34	15:24	~~17:19~~	17:19	
554	Kovářská,ObÚ	⟩	⟩	13:34	15:34	7:27	11:37	15:27	~~17:22~~	17:22	
554	Kovářská,rozc.Elektropřístroj	⟩	⟩	13:36	15:36	7:29	11:39	15:29	~~17:24~~	17:24	
551	Vejprty,předměstí	6:24	9:24	⟩	⟩	⟩	⟩	⟩	⟩	⟩	
551	Vejprty,Nové Zvolání	6:26	9:26	⟩	⟩	⟩	⟩	⟩	⟩	⟩	
551	Vejprty,Nové Zvolání,KOVO	6:28	9:28	⟩	⟩	⟩	⟩	⟩	⟩	⟩	
555	Loučná,České Hamry,Výsada	6:30	9:30	⟩	⟩	⟩	⟩	⟩	⟩	⟩	
555	Loučná,České Hamry	6:31	9:31	13:40	15:40	7:33	11:43	15:33	~~17:28~~	17:28	
556	Loučná,MěÚ	⟩	⟩	13:44	15:44	7:37	11:47	15:37	~~17:32~~	17:32	
556	Loučná,Háj,záv.	6:33	9:33	⟩	⟩	⟩	⟩	⟩	⟩	⟩	
556	Loučná,rozc.1.0	6:36	9:36	⟩	⟩	⟩	⟩	⟩	⟩	⟩	
556	Loučná,háj.park.	6:38	9:38	13:47	15:47	7:40	11:50	15:40	~~17:35~~	17:35	
556	Loučná,Lesní zámeček	6:41	9:41	13:50	15:50	7:43	11:53	15:43	~~17:38~~	17:38	
557	Boží Dar,Klínovec,rozc.	6:44	9:44	13:53	15:53	7:46	11:56	15:46	~~17:41~~	17:41	
557	**Boží Dar,u kostela**	**6:47**	**9:47**	**13:56**	**15:56**	**7:49**	**11:59**	**15:49**	~~**17:44**~~	**17:44**	
	Délka spoje 10.12.2023 [km]	*17,100*	*17,100*	*22,200*	*22,200*	*22,200*	*22,200*	*22,200*	*22,200*		167,400
	Délka spoje 15.12.2024 [km]	*17,100*	*17,100*	*22,200*	*22,200*	*22,200*	*22,200*	*22,200*		*22,200*	167,400

Vysvětlivky: Databáze (101, 201), Databáze (101, 201)

- ⟩ spoj jede po jiné trase
- ♿ odjezdy zpravidla zajišťuje nízkopodlažní vozidlo
- ⚒ jede v pracovních dnech
- ⑥ jede v sobotu
- † jede v neděli a ve státem uznávané svátky
- 24 nejede 24.12.
- 25 nejede 25.12. a 1.1.
- 61 jede od 29.3. do 2.11.

582 Boží Dar-Kovářská-Vejprty

DOPRAVA ÚSTECKÉHO KRAJE

Doprava Ústeckého kraje

~~**Platí od 10.12.2023**~~
Platí od 15.12.2024

Linka 522582: Přepravu zajišťuje: AKV bus a.s.,Sportovní 4,360 09 Karlovy Vary

		PRACOVNÍ DNY				SOBOTA + NEDĚLE					
Číslo spoje:		102	104	106	108	202	204	206	206	208	
Zóna	Zastávka	⚒ ♿	⚒ ♿	⚒ ♿	⚒ ♿	⑥†25 ♿	⑥† ♿	⑥†24 ♿	⑥†61 ♿	⑥† ♿	
557	**Boží Dar,u kostela**	**6:58**	**10:07**	**14:07**	**16:07**	**8:10**	**12:10**	~~**14:00**~~	**14:00**	**16:00**	
557	Boží Dar,Klínovec,rozc.	7:01	10:10	14:10	16:10	8:13	12:13	~~14:03~~	14:03	16:03	
556	Loučná,Lesní zámeček	7:04	10:13	14:13	16:13	8:16	12:16	~~14:06~~	14:06	16:06	
556	Loučná,háj.park.	7:07	10:16	14:16	16:16	8:19	12:19	~~14:09~~	14:09	16:09	
556	Loučná,rozc.1.0	⟩	10:18	14:18	16:18	⟩	⟩	⟩	⟩	⟩	
556	Loučná,Háj,záv.	⟩	10:21	14:21	16:21	⟩	⟩	⟩	⟩	⟩	
556	Loučná,MěÚ	7:10	⟩	⟩	⟩	8:22	12:22	~~14:12~~	14:12	16:12	
555	Loučná,České Hamry	7:14	10:23	14:23	16:23	8:26	12:26	~~14:16~~	14:16	16:16	
555	Loučná,České Hamry,Výsada	⟩	10:24	14:24	16:24	⟩	⟩	⟩	⟩	⟩	
551	Vejprty,Nové Zvolání,KOVO	⟩	10:26	14:26	16:26	⟩	⟩	⟩	⟩	⟩	
551	Vejprty,Nové Zvolání	⟩	10:28	14:28	16:28	⟩	⟩	⟩	⟩	⟩	
551	Vejprty,předměstí	⟩	10:30	14:30	16:30	⟩	⟩	⟩	⟩	⟩	
554	Kovářská,rozc.Elektropřístroj	7:18	⟩	⟩	⟩	8:30	12:30	~~14:20~~	14:20	16:20	
554	Kovářská,ObÚ	7:20	⟩	⟩	⟩	8:32	12:32	~~14:22~~	14:22	16:22	
554	Kovářská,Dlouhá	7:23	⟩	⟩	⟩	8:35	12:35	~~14:25~~	14:25	16:25	
551	Vejprty,Nové Zvolání,černý kříž	7:26	⟩	⟩	⟩	8:38	12:38	~~14:28~~	14:28	16:28	
551	Vejprty,viadukt	7:29	⟩	⟩	⟩	8:41	12:41	~~14:31~~	14:31	16:31	
551	**Vejprty,aut.st.**	**7:32**	**10:32**	**14:32**	**16:32**	**8:44**	**12:44**	~~**14:34**~~	**14:34**	**16:34**	
	Délka spoje 10.12.2023 [km]	*22,100*	*17,000*	*17,000*	*17,000*	*22,100*	*22,100*	*22,100*		*22,100*	161,500
	Délka spoje 15.12.2024 [km]	*22,100*	*17,000*	*17,000*	*17,000*	*22,100*	*22,100*		*22,100*	*22,100*	161,500

Vysvětlivky:

Databáze (101, 201), Databáze (101, 201)

- ⟩ spoj jede po jiné trase
- ♿ odjezdy zpravidla zajišťuje nízkopodlažní vozidlo
- ⚒ jede v pracovních dnech
- ⑥ jede v sobotu
- † jede v neděli a ve státem uznávané svátky
- 24 nejede 24.12.
- 25 nejede 25.12. a 1.1.
- 61 jede od 29.3. do 2.11.

585 Jirkov-Chomutov-Kurort Oberwiesenthal

DOPRAVA ÚSTECKÉHO KRAJE

Doprava Ústeckého kraje

~~**Platí od 10.12.2023**~~
Platí od 15.12.2024

Linka 001585: Přepravu zajišťuje: AKV bus a.s.,Sportovní 4,360 09 Karlovy Vary

			SOBOTA + NEDĚLE	
Číslo spoje:			201	203
Zóna	Zastávka		⑥† ♿🚲	⑥† ♿🚲
511	**Jirkov,aut.nádr.**		**7:55**	**11:55**
501	Chomutov,žel.zast.		8:04	12:04
501	Chomutov,aut.nádr.	příj.	8:07	12:07
501	Chomutov,aut.nádr.	odj.	8:12	12:12
501	Chomutov,Lipská I		|	|
501	Chomutov,V Alejích		8:15	12:15
501	Chomutov,Černovická		8:16	12:16
521	Křimov,Celná		8:27	12:27
527	Výsluní		8:31	12:31
553	Měděnec,žel.st.		8:48	12:48
553	Měděnec		8:50	12:50
553	Horní Halže		8:54	12:54
554	Kovářská,rozc.Elektropřístroj		9:01	13:01
555	Loučná,České Hamry		9:05	13:05
556	Loučná,Háj,záv.		9:07	13:07
556	Loučná,rozc.1.0		9:10	13:10
556	Loučná,háj.park.		9:12	13:12
556	Loučná,Lesní zámeček		9:15	13:15
557	Boží Dar,Klínovec,rozc.		9:18	13:18
557	**Boží Dar,u kostela**		**9:21**	**13:21**
x	Boží Dar,CLO ⊞		|	|
x	Kurort Oberwiesenthal,ZOLL ⊞		|	|
271	Kurort Oberwiesenthal,Neues Haus		9:23	13:23
271	Kurort Ober.,Hotel am Fichtelberg		9:26	13:26
271	Kurort Oberwiesenthal,Penzion Herberger		9:27	13:27
271	Kurort Oberwiesenthal,Markt		9:28	13:28
271	**Kurort Oberwiesenthal,Am Bahnhof**		**9:29**	**13:29**
			60,900	*60,900* 121,800
			60,900	*60,900* 121,800

Vysvětlivky: Databáze (201), Databáze (201)

|	spoj zastávkou projíždí
♿	odjezdy zpravidla zajišťuje nízkopodlažní vozidlo
⑥	jede v sobotu
†	jede v neděli a ve státem uznávané svátky
	Na lince je rozšířena služba přepravy lyží a snowboardů od 15.12.2024 do 23.3.2025
	Vnitrostátní přeprava na území České republiky je povolena. Vnitrostátní přeprava na území Německa není povolena/Passagiere können nicht zwischen Haltestellen in Deutschland transportiert werden.
	Upozorňujeme cestující na mezinárodních linkách na povinnost mít při přepravě povolení, které za podmínek v něm vyznačených opravňuje cizince ke vstupu a pobytu na území ČR nebo Německa a k vycestování z něho, pokud splňuje i ostatní podmínky stanovené zákonem, resp. právem Evropských společenství. Povolení musí mít jak cizinec, cestuje-li na samostatný cestovní doklad, tak i samostatné povolení musí mít spolucestující cizinec mladší 15 let, který je zapsán v cestovním dokladu jiného cizince-držitele dokladu.
	Na lince je rozšířena služba přepravy lyží a snowboardů od 15.12.2024 do 23.3.2025
	Vnitrostátní přeprava na území České republiky je povolena. Vnitrostátní přeprava na území Německa není povolena/Passagiere können nicht zwischen Haltestellen in Deutschland transportiert werden.
	Upozorňujeme cestující na mezinárodních linkách na povinnost mít při přepravě povolení, které za podmínek v něm vyznačených opravňuje cizince ke vstupu a pobytu na území ČR nebo Německa a k vycestování z něho, pokud splňuje i ostatní podmínky stanovené zákonem, resp. právem Evropských společenství. Povolení musí mít jak cizinec, cestuje-li na samostatný cestovní doklad, tak i samostatné povolení musí mít spolucestující cizinec mladší 15 let, který je zapsán v cestovním dokladu jiného cizince-držitele dokladu.
🚲	spoj přepravuje jízdní kola od 18.4.2025 do 28.9.2025, nejvýše 20 kol, na část míst je možná rezervace pro jízdní kolo pouze v aplikaci DÚKapka

585 Kurort Oberwiesenthal-Chomutov-Jirkov

DOPRAVA ÚSTECKÉHO KRAJE

Doprava Ústeckého kraje

~~**Platí od 10.12.2023**~~
Platí od 15.12.2024

Linka 001585: Přepravu zajišťuje: AKV bus a.s.,Sportovní 4,360 09 Karlovy Vary

SOBOTA + NEDĚLE

Číslo spoje:		202	206	206	208	204	204	
Zóna	Zastávka	⑥†	27	27	⑥†67	⑥†24	⑥†61	
271	**Kurort Oberwiesenthal,Am Bahnhof**	**10:14**	~~**13:59**~~	**13:59**	**15:59**	~~**17:59**~~	**17:59**	
271	Kurort Oberwiesenthal,Markt	10:15	~~14:00~~	14:00	16:00	~~18:00~~	18:00	
271	Kurort Oberwiesenthal,Penzion Herberger	10:16	~~14:01~~	14:01	16:01	~~18:01~~	18:01	
271	Kurort Ober.,Hotel am Fichtelberg	10:17	~~14:02~~	14:02	16:02	~~18:02~~	18:02	
271	Kurort Oberwiesenthal,Neues Haus	10:20	~~14:05~~	14:05	16:05	~~18:05~~	18:05	
x	Kurort Oberwiesenthal,ZOLL ⊞	|	|	|	|	|	|	
x	Boží Dar,CLO ⊞	|	|	|	|	|	|	
557	**Boží Dar,u kostela**	**10:23**	~~**14:08**~~	**14:08**	**16:08**	~~**18:08**~~	**18:08**	
557	Boží Dar,Klínovec,rozc.	10:26	~~14:11~~	14:11	16:11	~~18:11~~	18:11	
556	Loučná,Lesní zámeček	10:29	~~14:14~~	14:14	16:14	~~18:14~~	18:14	
556	Loučná,háj.park.	10:32	~~14:17~~	14:17	16:17	~~18:17~~	18:17	
556	Loučná,rozc.1.0	10:34	~~14:19~~	14:19	16:19	~~18:19~~	18:19	
556	Loučná,Háj,záv.	10:37	~~14:22~~	14:22	16:22	~~18:22~~	18:22	
555	Loučná,České Hamry	10:39	~~14:24~~	14:24	16:24	~~18:24~~	18:24	
554	Kovářská,rozc.Elektropřístroj	10:43	~~14:28~~	14:28	16:28	~~18:28~~	18:28	
553	Horní Halže	10:50	~~14:35~~	14:35	16:35	~~18:35~~	18:35	
553	Měděnec	10:54	~~14:39~~	14:39	16:39	~~18:39~~	18:39	
553	Měděnec,žel.st.	10:56	~~14:41~~	14:41	16:41	~~18:41~~	18:41	
527	Výsluní	11:13	~~14:58~~	14:58	16:58	~~18:58~~	18:58	
521	Křimov,Celná	11:17	~~15:02~~	15:02	17:02	~~19:02~~	19:02	
501	Chomutov,Černovická	11:27	~~15:12~~	15:12	17:12	~~19:12~~	19:12	
501	Chomutov,V Alejích	11:28	~~15:13~~	15:13	17:13	~~19:13~~	19:13	
501	Chomutov,Lipská I	11:30	~~15:15~~	15:15	17:15	~~19:15~~	19:15	
501	Chomutov,aut.nádr. **příj.**	11:31	~~15:16~~	15:16	17:16	~~19:16~~	19:16	
501	Chomutov,aut.nádr. **odj.**	11:32	~~15:16~~	15:17	17:17	~~19:17~~	19:17	
501	Chomutov,žel.zast.	11:35	~~15:19~~	15:20	17:20	~~19:20~~	19:20	
511	**Jirkov,aut.nádr.**	**11:47**	~~**15:31**~~	**15:32**	**17:32**	~~**19:32**~~	**19:32**	
		61,400	*61,400*			*61,400*		184,200
		61,400		*61,400*	*61,400*		*61,400*	245,600

Vysvětlivky: Databáze (201), Databáze (201)

|	spoj zastávkou projíždí
♿	odjezdy zpravidla zajišťuje nízkopodlažní vozidlo
⑥	jede v sobotu
†	jede v neděli a ve státem uznávané svátky
24	nejede 24.12.
27	jede jen 24.12.
61	jede od 29.3. do 2.11.
67	jede od 15.12. do 23.3. a od 8.11. do 13.12., nejede 24.12.
	Na lince je rozšířena služba přepravy lyží a snowboardů od 15.12.2024 do 23.3.2025
	Vnitrostátní přeprava na území České republiky je povolena. Vnitrostátní přeprava na území Německa není povolena/Passagiere können nicht zwischen Haltestellen in Deutschland transportiert werden.
	Upozorňujeme cestující na mezinárodních linkách na povinnost mít při přepravě povolení, které za podmínek v něm vyznačených opravňuje cizince ke vstupu a pobytu na území ČR nebo Německa a k vycestování z něho, pokud splňuje i ostatní podmínky stanovené zákonem, resp. právem Evropských společenství. Povolení musí mít jak cizinec, cestuje-li na samostatný cestovní doklad, tak i samostatné povolení musí mít spolucestující cizinec mladší 15 let, který je zapsán v cestovním dokladu jiného cizince-držitele dokladu.
	Na lince je rozšířena služba přepravy lyží a snowboardů od 15.12.2024 do 23.3.2025
	Vnitrostátní přeprava na území České republiky je povolena. Vnitrostátní přeprava na území Německa není povolena/Passagiere können nicht zwischen Haltestellen in Deutschland transportiert werden.
	Upozorňujeme cestující na mezinárodních linkách na povinnost mít při přepravě povolení, které za podmínek v něm vyznačených opravňuje cizince ke vstupu a pobytu na území ČR nebo Německa a k vycestování z něho, pokud splňuje i ostatní podmínky stanovené zákonem, resp. právem Evropských společenství. Povolení musí mít jak cizinec, cestuje-li na samostatný cestovní doklad, tak i samostatné povolení musí mít spolucestující cizinec mladší 15 let, který je zapsán v cestovním dokladu jiného cizince-držitele dokladu.
🚲	spoj přepravuje jízdní kola od 18.4.2025 do 28.9.2025, nejvýše 20 kol, na část míst je možná rezervace pro jízdní kolo pouze v aplikaci DÚKapka

586 Chomutov-Výsluní-Vejprty

DOPRAVA ÚSTECKÉHO KRAJE

Doprava Ústeckého kraje

~~**Platí od 10.12.2023**~~

Platí od 15.12.2024

Linka 522586: Přepravu zajišťuje: AKV bus a.s.,Sportovní 4,360 09 Karlovy Vary

PRACOVNÍ DNY

Číslo spoje:		101	103	105	107	109	111	113	
Zóna Zastávka		⚒ ♿	⚒ ♿	⚒ ♿	⚒ ♿	⚒ ♿	⚒ ♿	⚒ ♿	
501 Chomutov,Jitřenka						**12:53**			
501 Chomutov,Bezručova						12:55			
501 Chomutov,aut.nádr.	**příj.**					**12:57**			
501 Chomutov,aut.nádr.	**odj.**	**5:50**	**6:45**	**9:02**	**10:54**	**13:02**	**14:54**	**17:02**	
501 Chomutov,Lipská I		|	|	|	|	|	|	|	
501 Chomutov,V Alejích		5:53	6:48	9:05	10:57	13:05	14:57	17:05	
501 Chomutov,Černovická		5:54	6:49	9:06	10:58	13:06	14:58	17:06	
521 Křimov,Celná		6:05	7:00	9:17	11:09	13:17	15:09	17:17	
527 Výsluní,Kýšovice		6:08	7:03	9:20	11:12	13:20	15:12	17:20	
527 Výsluní		6:09	7:04	9:21	11:13	13:21	15:13	17:21	
527 Výsluní,Třebíška,rozc.		6:10	7:05	9:22	11:14	13:22	15:14	17:22	
558 Výsluní,Volyně,rozc.		6:14	7:09	9:26	11:18	13:26	15:18	17:26	
552 Kryštofovy Hamry,rozc.3.0		6:21	|	9:33	|	13:33	|	17:33	
558 Kryštofovy Hamry,přehrada		⟩	7:18	⟩	11:27	⟩	15:27	⟩	
558 Kryštofovy Hamry		⟩	**7:20**	⟩	**11:29**	⟩	**15:29**	⟩	
558 Kryštofovy Hamry,přehrada		⟩	7:22	⟩	11:31	⟩	15:31	⟩	
552 Černý Potok		6:24	7:27	9:36	11:36	13:36	15:36	17:36	
551 Vejprty,háj.		6:27	7:30	9:39	11:39	13:39	15:39	17:39	
551 Vejprty,Přísečnická		6:29	7:32	9:41	11:41	13:41	15:41	17:41	
551 Vejprty,aut.st.		**6:31**	**7:34**	**9:43**	**11:43**	**13:43**	**15:43**	**17:43**	
		35,700	*42,000*	*35,700*	*42,000*	*37,600*	*42,000*	*35,700*	270,700
		35,700	*42,000*	*35,700*	*42,000*	*37,600*	*42,000*	*35,700*	270,700

Vysvětlivky: Databáze (101), Databáze (101)

|	spoj zastávkou projíždí
⟩	spoj jede po jiné trase
♿	odjezdy zpravidla zajišťuje nízkopodlažní vozidlo
⚒	jede v pracovních dnech

586 Vejprty-Výsluní-Chomutov

DOPRAVA ÚSTECKÉHO KRAJE

Doprava Ústeckého kraje

~~**Platí od 10.12.2023**~~
Platí od 15.12.2024

Linka 522586: Přepravu zajišťuje: AKV bus a.s.,Sportovní 4,360 09 Karlovy Vary

PRACOVNÍ DNY

Číslo spoje:		102	104	106	108	110	112	114	114	
Zóna	Zastávka	⚒ ♿	⚒ ♿	⚒ ♿	⚒ ♿	⚒ ♿	⚒ ♿	⚒ ♿	⚒ 31 ♿	
551	**Vejprty,aut.st.**	**5:34**	**6:44**	**8:11**	**12:11**	**14:11**	**16:11**	~~**18:11**~~	**18:11**	
551	Vejprty,Přísečnická	5:36	6:46	8:13	12:13	14:13	16:13	~~18:13~~	18:13	
551	Vejprty,háj.	5:38	6:48	8:15	12:15	14:15	16:15	~~18:15~~	18:15	
552	Černý Potok	5:41	6:51	8:18	12:18	14:18	16:18	~~18:18~~	18:18	
558	Kryštofovy Hamry,přehrada	⌇	6:56	8:23	12:23	⌇	16:23	⌇	⌇	
558	**Kryštofovy Hamry**	⌇	**6:58**	**8:25**	**12:25**	⌇	**16:25**	⌇	⌇	
558	Kryštofovy Hamry,přehrada	⌇	7:00	8:27	12:27	⌇	16:27	⌇	⌇	
552	Kryštofovy Hamry,rozc.3.0	5:44	|	|	|	14:21	|	~~18:21~~	18:21	
558	Výsluní,Volyně,rozc.	5:51	7:09	8:36	12:36	14:28	16:36	~~18:28~~	18:28	
527	Výsluní,Třebíška,rozc.	5:55	7:13	8:40	12:40	14:32	16:40	~~18:32~~	18:32	
~~527~~	~~Výsluní~~ **příj.**	~~5:57~~	~~7:15~~	~~8:42~~	~~12:42~~	~~14:34~~	~~16:42~~	~~18:34~~	⌇	
527	Výsluní **odj.**	5:57	7:19	8:42	12:42	14:34	16:42	~~18:34~~	18:34	
527	Výsluní,Kýšovice	5:58	7:20	8:43	12:43	14:35	16:43	~~18:35~~	18:35	
521	Křimov,Celná	6:01	7:23	8:46	12:46	14:38	16:46	~~18:38~~	18:38	
501	Chomutov,Černovická	6:11	7:33	8:56	12:56	14:48	16:56	~~18:48~~	18:48	
501	Chomutov,V Alejích	6:12	7:34	8:57	12:57	14:49	16:57	~~18:49~~	18:49	
501	Chomutov,Lipská I	6:14	7:36	8:59	12:59	14:51	16:59	~~18:51~~	18:51	
501	**Chomutov,aut.nádr.**	**6:15**	**7:37**	**9:00**	**13:00**	**14:52**	**17:00**	~~**18:52**~~	**18:52**	
501	Chomutov,Bezručova		7:39							
501	**Chomutov,Jitřenka**		**7:41**							
		35,900	*44,600*	*42,200*	*42,200*	*35,900*	*42,200*	*35,900*		278,900
		35,900	*44,600*	*42,200*	*42,200*	*35,900*	*42,200*		*35,900*	278,900

Vysvětlivky: Databáze (101), Databáze (101)

|	spoj zastávkou projíždí
⌇	spoj jede po jiné trase
♿	odjezdy zpravidla zajišťuje nízkopodlažní vozidlo
⚒	jede v pracovních dnech
31	nejede 31.12.

587 Chomutov-Místo-Vejprty

DOPRAVA ÚSTECKÉHO KRAJE

Doprava Ústeckého kraje

~~**Platí od 10.12.2023**~~
Platí od 15.12.2024

Linka 522587: Přepravu zajišťuje: AKV bus a.s.,Sportovní 4,360 09 Karlovy Vary

	PRACOVNÍ DNY																	SOBOTA + NEDĚLE				
Číslo spoje:	101	103	103	105	105	107	109	111	113	115	117	119	121	123	123	125	125	201	203	205	207	
Zóna Zastávka	⚒ ♿	⚒53 ♿	⚒53 ♿	⚒43 ♿8	⚒43 ♿8	⚒ ♿	⚒ ♿8	⚒ ♿8	⚒ ♿9	⚒ ♿8	⚒ ♿9	⚒ ♿	⚒ ♿	⚒ ♿	⚒31 ♿	⚒ ♿7	⚒31 ♿7	⑥†25 ♿7	⑥† ♿7	⑥† ♿7	⑥†24 ♿7	
501 Chomutov,žel.st.	**5:28**	~~**6:18**~~	**6:18**	~~**6:43**~~	**6:43**	**8:00**	**10:00**	**12:00**	**13:00**	**14:00**	**15:00**	**16:00**	**17:00**	~~**18:00**~~	**18:00**	~~**19:00**~~	**19:00**	**6:10**	**10:10**	**14:10**	**18:10**	
501 Chomutov,aut.nádr. příj.	**5:30**	~~**6:20**~~	**6:20**	~~**6:45**~~	**6:45**	**8:02**	**10:02**	**12:02**	**13:02**	**14:02**	**15:02**	**16:02**	**17:02**	~~**18:02**~~	**18:02**	~~**19:02**~~	**19:02**	**6:12**	**10:12**	**14:12**	**18:12**	
501 Chomutov,aut.nádr. odj.	**5:30**	~~**6:20**~~	**6:20**	~~**6:45**~~	**6:45**	**8:05**	**10:05**	**12:05**	**13:05**	**14:05**	**15:05**	**16:05**	**17:05**	~~**18:05**~~	**18:05**	~~**19:05**~~	**19:05**	**6:15**	**10:15**	**14:15**	**18:15**	
501 Chomutov,Lipská I	|	|	|	|	|	|	|	|	|	|	|	|	|	|	|	|	|	|	|	|	
501 Chomutov,Kadaňská škola	5:34	~~6:24~~	6:24	~~6:49~~	6:49	8:09	10:09	12:09	13:09	14:09	15:09	16:09	17:09	~~18:09~~	18:09	~~19:09~~	19:09	6:19	10:19	14:19	18:19	
501 Chomutov,Kadaňská kaplička	5:35	~~6:25~~	6:25	~~6:50~~	6:50	8:10	10:10	12:10	13:10	14:10	15:10	16:10	17:10	~~18:10~~	18:10	~~19:10~~	19:10	6:20	10:20	14:20	18:20	
501 Chomutov,Černovická	5:36	~~6:26~~	6:26	~~6:51~~	6:51	8:11	10:11	12:11	13:11	14:11	15:11	16:11	17:11	~~18:11~~	18:11	~~19:11~~	19:11	6:21	10:21	14:21	18:21	
501 Chomutov,U Hačky	5:37	~~6:27~~	6:27	~~6:52~~	6:52	8:12	10:12	12:12	13:12	14:12	15:12	16:12	17:12	~~18:12~~	18:12	~~19:12~~	19:12	6:22	10:22	14:22	18:22	
501 Černovice,hlavní silnice	5:39	~~6:29~~	6:29	~~6:54~~	6:54	8:14	10:14	12:14	13:14	14:14	15:14	16:14	17:14	~~18:14~~	18:14	~~19:14~~	19:14	6:24	10:24	14:24	18:24	
525 Málkov	5:41	~~6:31~~	6:31	~~6:56~~	6:56	8:16	10:16	12:16	13:16	14:16	15:16	16:16	17:16	~~18:16~~	18:16	~~19:16~~	19:16	6:26	10:26	14:26	18:26	
525 Zelená	5:42	~~6:32~~	6:32	~~6:57~~	6:57	8:17	10:17	12:17	13:17	14:17	15:17	16:17	17:17	~~18:17~~	18:17	~~19:17~~	19:17	6:27	10:27	14:27	18:27	
525 Blahuňov,rozc.1.0	5:44	~~6:34~~	6:34	~~6:59~~	6:59	8:19	10:19	12:19	13:19	14:19	15:19	16:19	17:19	~~18:19~~	18:19	~~19:19~~	19:19	6:29	10:29	14:29	18:29	
526 Místo,Blahuňov	5:46	~~6:36~~	6:36	~~7:01~~	7:01	8:21	10:21	12:21	13:21	14:21	15:21	16:21	17:21	~~18:21~~	18:21	~~19:21~~	19:21	6:31	10:31	14:31	18:31	
526 Místo	5:49	~~6:39~~	6:39	~~7:04~~	7:04	8:24	10:24	12:24	13:24	14:24	15:24	16:24	17:24	~~18:24~~	18:24	~~19:24~~	19:24	6:34	10:34	14:34	18:34	
526 Místo,výchovný ústav	5:50	~~6:40~~	6:40	~~7:05~~	7:05	8:25	10:25	12:25	13:25	14:25	15:25	16:25	17:25	~~18:25~~	18:25	~~19:25~~	19:25	6:35	10:35	14:35	18:35	
526 Místo,Vysoká Jedle	**5:52**	~~**6:42**~~	**6:42**	~~**7:07**~~	**7:07**	**8:27**	**10:27**	**12:27**	**13:27**	**14:27**	**15:27**	**16:27**	**17:27**	~~**18:27**~~	**18:27**	~~**19:27**~~	**19:27**	**6:37**	**10:37**	**14:37**	**18:37**	
521 Křimov,Celná		~~6:50~~	6:50													~~19:35~~	19:35	6:45	10:45	14:45	18:45	
527 Výsluní,Kýšovice		~~6:53~~	6:53													~~19:38~~	19:38	6:48	10:48	14:48	18:48	
527 Výsluní		~~**6:54**~~	**6:54**													~~**19:39**~~	**19:39**	**6:49**	**10:49**	**14:49**	**18:49**	
527 Výsluní,Třebíška,rozc.																~~19:40~~	19:40	6:50	10:50	14:50	18:50	
558 Výsluní,Volyně,rozc.																~~19:44~~	19:44	6:54	10:54	14:54	18:54	
552 Kryštofovy Hamry,rozc.3.0																~~19:51~~	19:51	7:01	11:01	15:01	19:01	
558 Kryštofovy Hamry,přehrada																⌇	⌇	⌇	11:03	⌇	⌇	
558 Kryštofovy Hamry																⌇	⌇	⌇	11:05	⌇	⌇	
558 Kryštofovy Hamry,přehrada																⌇	⌇	⌇	11:07	⌇	⌇	
552 Černý Potok																~~19:54~~	19:54	7:04	11:12	15:04	19:04	
551 Vejprty,háj.																~~19:57~~	19:57	7:07	11:15	15:07	19:07	
551 Vejprty,Přísečnická																~~19:59~~	19:59	7:09	11:17	15:09	19:09	
551 Vejprty,aut.st.																~~**20:01**~~	**20:01**	**7:11**	**11:19**	**15:11**	**19:11**	
Délka spoje 10.12.2023 [km]	*14,900*	*22,900*		*14,900*		*14,900*	*14,900*	*14,900*	*14,900*	*14,900*	*14,900*	*14,900*	*14,900*	*14,900*		*41,500*		*41,500*	*47,800*	*41,500*	*41,500*	400,600
Délka spoje 15.12.2024 [km]	*14,900*		*22,900*		*14,900*	*14,900*	*14,900*	*14,900*	*14,900*	*14,900*	*14,900*	*14,900*	*14,900*		*14,900*		*41,500*	*41,500*	*47,800*	*41,500*	*41,500*	400,600

Vysvětlivky: Databáze (101, 201), Databáze (101, 201)

|	spoj zastávkou projíždí
⌇	spoj jede po jiné trase
♿	odjezdy zpravidla zajišťuje nízkopodlažní vozidlo
⚒	jede v pracovních dnech
⑥	jede v sobotu
†	jede v neděli a ve státem uznávané svátky
24	nejede 24.12.
25	nejede 25.12. a 1.1.
31	nejede 31.12.
43	jede od 23.12. do 2.1., 2.2., od 4.3. do 10.3., 28.3., od 29.6. do 1.9., 29.10. a 30.10.
43	jede od 23.12. do 3.1., 31.1., od 10.3. do 16.3., 17.4., od 28.6. do 31.8., 27.10. a 29.10.
53	nejede od 23.12. do 2.1., 2.2., od 4.3. do 10.3., 28.3., od 29.6. do 1.9., 29.10. a 30.10.
53	nejede od 23.12. do 3.1., 31.1., od 10.3. do 16.3., 17.4., od 28.6. do 31.8., 27.10. a 29.10.
7	V době úplné uzavírky silnice Výsluní-Rusová spoj neobsluhuje Výsluní a Celnou.
8	V době úplné uzavírky silnice Výsluní-Rusová je spoj prodloužen do Výsluní.
9	V době úplné uzavírky silnice Výsluní-Rusová spoj v celé trase nejede.

587 Vejprty-Místo-Chomutov

DOPRAVA ÚSTECKÉHO KRAJE

Doprava Ústeckého kraje

~~Platí od 10.12.2023~~
Platí od 15.12.2024

Linka 522587: Přepravu zajišťuje: AKV bus a.s.,Sportovní 4,360 09 Karlovy Vary

		PRACOVNÍ DNY																SOBOTA + NEDĚLE			
Číslo spoje:		102	104	106	106	108	108	110	112	114	116	118	120	122	124	126	126	202	204	206	208
Zóna	Zastávka	⚒ ♿7	⚒ ♿	⚒53 ♿	⚒53 ♿	⚒43 ♿8	⚒43 ♿8	⚒ ♿	⚒ ♿8	⚒ ♿9	⚒ ♿8	⚒ ♿9	⚒ ♿8	⚒ ♿	⚒ ♿	⚒ ♿	⚒31 ♿	⑥†25 ♿7	⑥† ♿7	⑥† ♿7	⑥†24 ♿7
551	**Vejprty,aut.st.**	**4:23**																**4:23**	**8:47**	**12:47**	**16:39**
551	Vejprty,Přísečnická	4:25																4:25	8:49	12:49	16:41
551	Vejprty,háj.	4:27																4:27	8:51	12:51	16:43
552	Černý Potok	4:30																4:30	8:54	12:54	16:46
558	Kryštofovy Hamry,přehrada	⌇																⌇	⌇	⌇	16:51
558	Kryštofovy Hamry	⌇																⌇	⌇	⌇	16:53
558	Kryštofovy Hamry,přehrada	⌇																⌇	⌇	⌇	16:55
552	Kryštofovy Hamry,rozc.3.0	4:33																4:33	8:57	12:57	|
558	Výsluní,Volyně,rozc.	4:40																4:40	9:04	13:04	17:04
527	Výsluní,Třebíška,rozc.	4:44																4:44	9:08	13:08	17:08
527	**Výsluní**	**4:46**		**6:59**	~~6:59~~													**4:46**	**9:10**	**13:10**	**17:10**
527	Výsluní,Kýšovice	4:47		7:00	~~7:00~~													4:47	9:11	13:11	17:11
521	Křimov,Celná	4:50		7:03	~~7:03~~													4:50	9:14	13:14	17:14
526	**Místo,Vysoká Jedle**	**4:58**	**5:53**	**7:11**	~~7:11~~	~~7:18~~	**7:18**	**9:28**	**11:28**	**12:28**	**13:28**	**14:28**	**15:28**	**16:28**	**17:28**	~~18:28~~	**18:28**	**4:58**	**9:22**	**13:22**	**17:22**
526	Místo,výchovný ústav	5:00	5:55	7:13	~~7:13~~	~~7:20~~	7:20	9:30	11:30	12:30	13:30	14:30	15:30	16:30	17:30	~~18:30~~	18:30	5:00	9:24	13:24	17:24
~~526~~	~~Místo~~ ~~příj.~~	~~5:01~~	~~5:56~~	⌇	~~7:14~~	~~7:21~~	⌇	~~9:31~~	~~11:31~~	~~12:31~~	~~13:31~~	~~14:31~~	~~15:31~~	~~16:31~~	~~17:31~~	~~18:31~~	⌇	~~5:01~~	~~9:25~~	~~13:25~~	~~17:25~~
526	Místo odj.	5:01	5:56	7:18	~~7:19~~	~~7:21~~	7:21	9:31	11:31	12:31	13:31	14:31	15:31	16:31	17:31	~~18:31~~	18:31	5:01	9:25	13:25	17:25
526	Místo,Blahuňov	5:04	5:59	7:21	~~7:22~~	~~7:24~~	7:24	9:34	11:34	12:34	13:34	14:34	15:34	16:34	17:34	~~18:34~~	18:34	5:04	9:28	13:28	17:28
525	Blahuňov,rozc.1.0	5:06	6:01	7:23	~~7:24~~	~~7:26~~	7:26	9:36	11:36	12:36	13:36	14:36	15:36	16:36	17:36	~~18:36~~	18:36	5:06	9:30	13:30	17:30
525	Zelená	5:08	6:03	7:26	~~7:27~~	~~7:28~~	7:28	9:38	11:38	12:38	13:38	14:38	15:38	16:38	17:38	~~18:38~~	18:38	5:08	9:32	13:32	17:32
525	Málkov	5:09	6:04	7:28	~~7:29~~	~~7:29~~	7:29	9:39	11:39	12:39	13:39	14:39	15:39	16:39	17:39	~~18:39~~	18:39	5:09	9:33	13:33	17:33
501	Černovice,hlavní silnice	5:11	6:06	7:30	~~7:31~~	~~7:31~~	7:31	9:41	11:41	12:41	13:41	14:41	15:41	16:41	17:41	~~18:41~~	18:41	5:11	9:35	13:35	17:35
501	Chomutov,U Hačky	5:13	6:08	7:32	~~7:33~~	~~7:33~~	7:33	9:43	11:43	12:43	13:43	14:43	15:43	16:43	17:43	~~18:43~~	18:43	5:13	9:37	13:37	17:37
501	Chomutov,Černovická	5:14	6:09	7:33	~~7:34~~	~~7:34~~	7:34	9:44	11:44	12:44	13:44	14:44	15:44	16:44	17:44	~~18:44~~	18:44	5:14	9:38	13:38	17:38
501	Chomutov,Kadaňská kaplička	5:15	6:10	7:34	~~7:35~~	~~7:35~~	7:35	9:45	11:45	12:45	13:45	14:45	15:45	16:45	17:45	~~18:45~~	18:45	5:15	9:39	13:39	17:39
501	Chomutov,Kadaňská škola	5:16	6:11	7:35	~~7:36~~	~~7:36~~	7:36	9:46	11:46	12:46	13:46	14:46	15:46	16:46	17:46	~~18:46~~	18:46	5:16	9:40	13:40	17:40
501	Chomutov,Lipská I	5:17	6:12	7:36	~~7:37~~	~~7:37~~	7:37	9:47	11:47	12:47	13:47	14:47	15:47	16:47	17:47	~~18:47~~	18:47	5:17	9:41	13:41	17:41
501	**Chomutov,aut.nádr.**	**5:18**	**6:13**	**7:37**	~~7:38~~	~~7:38~~	**7:38**	**9:48**	**11:48**	**12:48**	**13:48**	**14:48**	**15:48**	**16:48**	**17:48**	~~18:48~~	**18:48**	**5:18**	**9:42**	**13:42**	**17:42**
501	**Chomutov,žel.st.**	**5:20**	**6:15**	⌇	⌇			**9:50**	**11:50**	**12:50**	**13:50**	**14:50**	**15:50**	**16:50**	**17:50**	~~18:50~~	**18:50**	**5:20**	**9:44**	**13:44**	**17:44**
501	Chomutov,Palackého			7:39	~~7:41~~																
501	Chomutov,u hřbitova			7:42	~~7:44~~																
501	**Chomutov,poliklinika**			**7:44**	~~7:46~~																
	Délka spoje 10.12.2023 [km]	*40,700*	*14,200*		*23,500*	*13,200*		*14,200*	*14,200*	*14,200*	*14,200*	*14,200*	*14,200*	*14,200*	*14,200*	*14,200*		*40,700*	*40,700*	*40,700*	*47,000*	388,500
	Délka spoje 15.12.2024 [km]	*40,700*	*14,200*	*23,500*			*13,200*	*14,200*	*14,200*	*14,200*	*14,200*	*14,200*	*14,200*	*14,200*	*14,200*	*14,200*	*14,200*	*40,700*	*40,700*	*40,700*	*47,000*	388,500

Vysvětlivky: Databáze (101, 201), Databáze (101, 201)

|	spoj zastávkou projíždí
⌇	spoj jede po jiné trase
♿	odjezdy zpravidla zajišťuje nízkopodlažní vozidlo
⚒	jede v pracovních dnech
⑥	jede v sobotu
†	jede v neděli a ve státem uznávané svátky
24	nejede 24.12.
25	nejede 25.12. a 1.1.
31	nejede 31.12.
43	jede od 23.12. do 2.1., 2.2., od 4.3. do 10.3., 28.3., od 29.6. do 1.9., 29.10. a 30.10.
43	jede od 23.12. do 3.1., 31.1., od 10.3. do 16.3., 17.4., od 28.6. do 31.8., 27.10. a 29.10.
53	nejede od 23.12. do 2.1., 2.2., od 4.3. do 10.3., 28.3., od 29.6. do 1.9., 29.10. a 30.10.
53	nejede od 23.12. do 3.1., 31.1., od 10.3. do 16.3., 17.4., od 28.6. do 31.8., 27.10. a 29.10.
7	V době úplné uzavírky silnice Výsluní-Rusová spoj neobsluhuje Výsluní a Celnou.
8	V době úplné uzavírky silnice Výsluní-Rusová je spoj prodloužen do Výsluní.
9	V době úplné uzavírky silnice Výsluní-Rusová spoj v celé trase nejede.

590 Kadaň-Klášterec nad Ohří-Vejprty-Annaberg-Buchholz

DOPRAVA ÚSTECKÉHO KRAJE

Doprava Ústeckého kraje

~~Platí od 10.12.2023~~
Platí od 15.12.2024

Linka 001590: Přepravu zajišťuje: AKV bus a.s.,Sportovní 4,360 09 Karlovy Vary

PRACOVNÍ DNY

SOBOTA + NEDĚLE

Číslo spoje:	101	103	105	107	107	109	111	113	115	117	119	121	123	125	127	129	129	131	131	133	133
Zóna Zastávka	⚒ ♿	⚒ ♿	⚒ ♿	⚒ ♿ 🚲	⚒ 🚲	⚒ ♿	⚒ ♿	⚒ ♿	⚒ ♿	⚒ ♿	⚒ ♿	⚒ ♿	⚒ ♿	⚒ ♿	⚒ ♿	⚒ ♿	⚒ ♿	⚒ 3 1 ♿	⚒ ♿	⚒ 3 1 ♿	⚒ ♿	⚒ 3 1 ♿
531 Kadaň,aut.nádr.		**5:30**	**6:40**	~~**8:05**~~	**8:15**	**9:05**	**10:05**	**11:05**	**12:05**	**13:05**	**14:05**	**15:05**	**16:05**	**17:05**	**18:05**	~~**19:05**~~	**19:05**	~~**20:05**~~	**20:05**	~~**22:36**~~	**22:36**
531 Kadaň,koupaliště		5:32	6:42	~~8:07~~	8:17	9:07	10:07	11:07	12:07	13:07	14:07	15:07	16:07	17:07	18:07	~~19:07~~	19:07	~~20:07~~	20:07	~~22:37~~	22:37
531 Kadaň,Jungmanova		5:34	6:44	~~8:09~~	8:19	9:09	10:09	11:09	12:09	13:09	14:09	15:09	16:09	17:09	18:09	~~19:09~~	19:09	~~20:09~~	20:09	~~22:39~~	22:39
541 Klášterec n.Ohří,Mikulovice,statek		5:36	6:46	~~8:11~~	8:21	9:11	10:11	11:11	12:11	13:11	14:11	15:11	16:11	17:11	18:11	~~19:11~~	19:11	~~20:11~~	20:11	~~22:41~~	22:41
541 Klášterec n.Ohří,Mikulovice		5:39	6:49	~~8:14~~	8:24	9:14	10:14	11:14	12:14	13:14	14:14	15:14	16:14	17:14	18:14	~~19:14~~	19:14	~~20:14~~	20:14	~~22:44~~	22:44
541 Klášterec n.Ohří,porcelánka		5:41	6:51	~~8:16~~	8:26	9:16	10:16	11:16	12:16	13:16	14:16	15:16	16:16	17:16	18:16	~~19:16~~	19:16	~~20:16~~	20:16	~~22:46~~	22:46
541 Klášterec n.Ohří,žel.st.		5:44	6:54	~~8:19~~	8:29	9:19	10:19	11:19	12:19	13:19	14:19	15:19	16:19	17:19	18:19	~~19:19~~	19:19	~~20:19~~	20:19	≀	≀
541 Klášterec n.Ohří,aut.nádr. příj.		**5:45**	**6:55**	~~**8:20**~~	**8:30**	**9:20**	**10:20**	**11:20**	**12:20**	**13:20**	**14:20**	**15:20**	**16:20**	**17:20**	**18:20**	~~**19:20**~~	**19:20**	~~**20:20**~~	**20:20**	~~**22:48**~~	**22:48**
541 Klášterec n.Ohří,aut.nádr. odj.		**5:47**	**6:57**	~~**8:22**~~	**8:32**	**9:22**	**10:22**	**11:22**	**12:22**	**13:22**	**14:22**	**15:22**	**16:22**	**17:22**	**18:22**	~~**19:22**~~	**19:22**	~~**20:22**~~	**20:22**	~~**22:48**~~	**22:48**
541 Klášterec n.Ohří,stadion		5:49	6:59	~~8:24~~	8:34	9:24	10:24	11:24	12:24	13:24	14:24	15:24	16:24	17:24	18:24	~~19:24~~	19:24	~~20:24~~	20:24	~~22:49~~	22:49
541 Klášterec n.Ohří,Petlérská		**5:51**	**7:01**	~~**8:26**~~	**8:36**	**9:26**	**10:26**	**11:26**	**12:26**	**13:26**	**14:26**	**15:26**	**16:26**	**17:26**	**18:26**	~~**19:26**~~	**19:26**	~~**20:26**~~	**20:26**	~~**22:50**~~	**22:50**
542 Petlery		5:57	7:07	~~8:32~~	8:42	9:32	10:32	11:32	12:32	13:32	14:32	15:32	16:32	17:32	18:32	~~19:32~~	19:32	~~20:32~~	20:32	~~22:55~~	22:55
553 Měděnec,žel.st.		6:05	7:15	~~8:40~~	8:50	9:40	10:40	11:40	12:40	13:40	14:40	15:40	16:40	17:40	18:40	~~19:40~~	19:40	~~20:40~~	20:40	~~23:02~~	23:02
553 Měděnec		6:07	7:17	~~8:42~~	8:52	9:42	10:42	11:42	12:42	13:42	14:42	15:42	16:42	17:42	18:42	~~19:42~~	19:42	~~20:42~~	20:42	~~23:04~~	23:04
553 Měděnec,rozc.k dolu		6:08	7:18	~~8:43~~	8:53	9:43	10:43	11:43	12:43	13:43	14:43	15:43	16:43	17:43	18:43	~~19:43~~	19:43	~~20:43~~	20:43	~~23:05~~	23:05
553 Horní Halže		6:11	7:21	~~8:46~~	8:56	9:46	10:46	11:46	12:46	13:46	14:46	15:46	16:46	17:46	18:46	~~19:46~~	19:46	~~20:46~~	20:46	~~23:08~~	23:08
554 Kovářská,ObÚ	**5:12**	**6:17**	**7:27**	~~**8:52**~~	**9:02**	**9:52**	**10:52**	**11:52**	**12:52**	**13:52**	**14:52**	**15:52**	**16:52**	**17:52**	**18:52**	~~**19:52**~~	**19:52**	~~**20:52**~~	**20:52**	~~**23:14**~~	**23:14**
554 Kovářská,rozc.Elektropřístroj	5:14	6:19	7:29	~~8:54~~	9:04	9:54	10:54	11:54	12:54	13:54	14:54	15:54	16:54	17:54	18:54	~~19:54~~	19:54	~~20:54~~	20:54	~~23:15~~	23:15
555 Loučná,České Hamry	5:18	6:23	7:33	~~8:58~~	9:08	9:58	10:58	11:58	12:58	13:58	14:58	15:58	16:58	17:58	18:58	~~19:58~~	19:58	~~20:58~~	20:58	~~23:19~~	23:19
555 Loučná,České Hamry,Výsada	5:19	6:24	7:34	~~8:59~~	9:09	9:59	10:59	11:59	12:59	13:59	14:59	15:59	16:59	17:59	18:59	~~19:59~~	19:59	~~20:59~~	20:59	~~23:20~~	23:20
551 Vejprty,Nové Zvolání,KOVO	5:21	6:26	7:36	~~9:01~~	9:11	10:01	11:01	12:01	13:01	14:01	15:01	16:01	17:01	18:01	19:01	~~20:01~~	20:01	~~21:01~~	21:01	~~23:22~~	23:22
551 Vejprty,Nové Zvolání	5:23	6:28	7:38	~~9:03~~	9:13	10:03	11:03	12:03	13:03	14:03	15:03	16:03	17:03	18:03	19:03	~~20:03~~	20:03	~~21:03~~	21:03	~~23:24~~	23:24
551 Vejprty,předměstí	5:25	6:30	7:40	~~9:05~~	9:15	10:05	11:05	12:05	13:05	14:05	15:05	16:05	17:05	18:05	19:05	~~20:05~~	20:05	~~21:05~~	21:05	~~23:26~~	23:26
551 Vejprty,aut.st.	**5:27**	**6:32**	**7:42**	~~**9:07**~~	**9:17**	**10:07**	**11:07**	**12:07**	**13:07**	**14:07**	**15:07**	**16:07**	**17:07**	**18:07**	**19:07**	~~**20:07**~~	**20:07**	~~**21:07**~~	**21:07**	~~**23:28**~~	**23:28**
x Vejprty,CLO ⊞			|			|		|		|			|								
x Bärenstein,ZOLL ⊞			|			|		|		|			|								
273 Bärenstein,Turnhalle			7:46			10:11		12:11		14:11			17:11								
273 Bärenstein,Ortseingang			7:47			10:12		12:12		14:12			17:12								
273 Bärenstein,Kühlberg,B 95			7:49			10:14		12:14		14:14			17:14								
277 Cunersdorf,Gh Morgensonne			7:52			10:17		12:17		14:17			17:17								
279 Annaberg-Buchholz,Turnhalle			7:55			10:20		12:20		14:20			17:20								
279 Annaberg-Buchholz,Bahnhofstr.			7:58			10:23		12:23		14:23			17:23								
279 Annaberg-Buchholz,Unterer Bahnhof			8:00			10:25		12:25		14:25			17:25								
279 Annaberg-Buchholz,Gerisch Ruh			8:02			10:27		12:27		14:27			17:27								
279 Annaberg-Buchholz,RVE			8:03			10:28		12:28		14:28			17:28								
279 Annaberg-Buchholz,Busbahnhof			**8:04**			**10:29**		**12:29**		**14:29**			**17:29**								
Délka spoje 10.12.2023 [km]	*9,300*	*36,600*	*50,500*	*36,600*		*50,500*	*36,600*	*50,500*	*36,600*	*50,500*	*36,600*	*36,600*	*50,500*	*36,600*	*36,600*	*36,600*		*36,600*		*36,000*	
Délka spoje 15.12.2024 [km]	*9,300*	*36,600*	*50,500*		*36,600*	*50,500*	*36,600*	*50,500*	*36,600*	*50,500*	*36,600*	*36,600*	*50,500*	*36,600*	*36,600*		*36,600*		*36,600*		*36,000*

201	203	205	207	209	211	
⑥† 🚲	⑥† 🚲	⑥† 🚲	⑥† 🚲	⑥† 2 4 🚲	⑥† 2 4 🚲	
8:05	**10:05**	**12:05**	**14:05**	**16:05**	**18:05**	
8:07	10:07	12:07	14:07	16:07	18:07	
8:09	10:09	12:09	14:09	16:09	18:09	
8:11	10:11	12:11	14:11	16:11	18:11	
8:14	10:14	12:14	14:14	16:14	18:14	
8:16	10:16	12:16	14:16	16:16	18:16	
8:19	10:19	12:19	14:19	16:19	18:19	
8:20	**10:20**	**12:20**	**14:20**	**16:20**	**18:20**	
8:22	**10:22**	**12:22**	**14:22**	**16:22**	**18:22**	
8:24	10:24	12:24	14:24	16:24	18:24	
8:26	**10:26**	**12:26**	**14:26**	**16:26**	**18:26**	
8:32	10:32	12:32	14:32	16:32	18:32	
8:40	10:40	12:40	14:40	16:40	18:40	
8:42	10:42	12:42	14:42	16:42	18:42	
8:43	10:43	12:43	14:43	16:43	18:43	
8:46	10:46	12:46	14:46	16:46	18:46	
8:52	**10:52**	**12:52**	**14:52**	**16:52**	**18:52**	
8:54	10:54	12:54	14:54	16:54	18:54	
8:58	10:58	12:58	14:58	16:58	18:58	
8:59	10:59	12:59	14:59	16:59	18:59	
9:01	11:01	13:01	15:01	17:01	19:01	
9:03	11:03	13:03	15:03	17:03	19:03	
9:05	11:05	13:05	15:05	17:05	19:05	
9:07	**11:07**	**13:07**	**15:07**	**17:07**	**19:07**	
|	|	|	|	|		
|	|	|	|	|		
9:11	11:11	13:11	15:11	17:11		
9:12	11:12	13:12	15:12	17:12		
9:14	11:14	13:14	15:14	17:14		
9:17	11:17	13:17	15:17	17:17		
9:20	11:20	13:20	15:20	17:20		
9:23	11:23	13:23	15:23	17:23		
9:25	11:25	13:25	15:25	17:25		
9:27	11:27	13:27	15:27	17:27		
9:28	11:28	13:28	15:28	17:28		
9:29	**11:29**	**13:29**	**15:29**	**17:29**		
50,500	*50,500*	*50,500*	*50,500*	*50,500*	*36,600*	952,900
50,500	*50,500*	*50,500*	*50,500*	*50,500*	*36,600*	952,900

Vysvětlivky: Databáze (101, 201), Databáze (101, 201)

|	spoj zastávkou projíždí
≀	spoj jede po jiné trase
♿	odjezdy zpravidla zajišťuje nízkopodlažní vozidlo
⚒	jede v pracovních dnech
⑥	jede v sobotu
†	jede v neděli a ve státem uznávané svátky
2 4	nejede 24.12.
3 1	nejede 31.12.
	musí mít spolucestující cizinec mladší 15 let, který je zapsán v cestovním dokladu jiného cizince-držitele dokladu.
	Vnitrostátní přeprava na území České republiky je povolena. Vnitrostátní přeprava na území Německa není povolena/Passagiere können nicht zwischen Haltestellen in Deutschland transportiert werden. Upozorňujeme cestující na mezinárodních linkách na povinnost mít při přepravě povolení, které za podmínek v něm vyznačených opravňuje cizince ke vstupu a pobytu na území ČR nebo Německa a k vycestování z něho, pokud splňuje i ostatní podmínky stanovené zákonem, resp. právem Evropských společenství. Povolení musí mít jak cizinec, cestuje-li na samostatný cestovní doklad, tak i samostatné povolení
	musí mít spolucestující cizinec mladší 15 let, který je zapsán v cestovním dokladu jiného cizince-držitele dokladu.
	Vnitrostátní přeprava na území České republiky je povolena. Vnitrostátní přeprava na území Německa není povolena/Passagiere können nicht zwischen Haltestellen in Deutschland transportiert werden. Upozorňujeme cestující na mezinárodních linkách na povinnost mít při přepravě povolení, které za podmínek v něm vyznačených opravňuje cizince ke vstupu a pobytu na území ČR nebo Německa a k vycestování z něho, pokud splňuje i ostatní podmínky stanovené zákonem, resp. právem Evropských společenství. Povolení musí mít jak cizinec, cestuje-li na samostatný cestovní doklad, tak i samostatné povolení
🚲	spoj 107 přepravuje jízdní kola od 28.6.2025 do 31.8.2025, nejvýše 20 kol, na část míst je možná rezervace pro jízdní kolo pouze v aplikaci DÚKapka
🚲	spoje 201, 203, 205, 207, 209 a 211 přepravují jízdní kola od 18.4.2025 do 28.9.2025, nejvýše 20 kol, na část míst je možná rezervace pro jízdní kolo pouze v aplikaci DÚKapka

590 Annaberg-Buchholz-Vejprty-Klášterec nad Ohří-Kadaň

DOPRAVA ÚSTECKÉHO KRAJE

Doprava Ústeckého kraje

~~**Platí od 10.12.2023**~~
Platí od 15.12.2024

Linka 001590: Přepravu zajišťuje: AKV bus a.s.,Sportovní 4,360 09 Karlovy Vary

PRACOVNÍ DNY

Číslo spoje:		102	104	106	106	108	110	112	114	116	118	120	122	124	126	128	130	130	132	132	134	134
Zóna	Zastávka	⚒ ♿	⚒ ♿	⚒ ♿	⚒ ♿	⚒ ♿	⚒ ♿	⚒ ♿	⚒ ♿	⚒ ♿ ⓑ	⚒ ♿	⚒ ♿	⚒ ♿	⚒ ♿	⚒ ♿	⚒ ♿	⚒ ♿	⚒ 3 1 ♿	⚒ ♿	⚒ 3 1 ♿	⚒ ♿	⚒ 3 1 ♿
279	**Annaberg-Buchholz,Busbahnhof**							**8:25**			**11:25**		**13:25**		**15:25**				~~**18:25**~~	**18:25**		
279	Annaberg-Buchholz,Gerisch Ruh							8:27			11:27		13:27		15:27				~~18:27~~	18:27		
279	Annaberg-Buchholz,Unterer Bahnhof							8:29			11:29		13:29		15:29				~~18:29~~	18:29		
279	Annaberg-Buchholz,Bahnhofstr.							|			|		|		|			|	|		
279	Annaberg-Buchholz,Turnhalle							8:34			11:34		13:34		15:34				~~18:34~~	18:34		
277	Cunersdorf,Gh Morgensonne							8:37			11:37		13:37		15:37				~~18:37~~	18:37		
273	Bärenstein,Kühlberg,B 95							8:40			11:40		13:40		15:40				~~18:40~~	18:40		
273	Bärenstein,Ortseingang							8:42			11:42		13:42		15:42				~~18:42~~	18:42		
273	Bärenstein,Turnhalle							8:43			11:43		13:43		15:43				~~18:43~~	18:43		
x	Bärenstein,ZOLL ⊞							|			|		|		|			|	|		
x	Vejprty,CLO ⊞							|			|		|		|			|	|		
551	**Vejprty,aut.st.** příj.							**8:47**			**11:47**		**13:47**		**15:47**				~~**18:47**~~	**18:47**		
551	**Vejprty,aut.st.** odj.	**4:23**	**5:33**	~~**6:33**~~	**6:33**		**7:36**	**8:48**	**9:48**	**10:48**	**11:48**	**12:48**	**13:48**	**14:48**	**15:48**	**16:48**	~~**17:48**~~	**17:48**	~~**18:48**~~	**18:48**	~~**20:13**~~	**20:13**
551	Vejprty,předměstí	4:25	5:35	~~6:35~~	6:35		7:38	8:50	9:50	10:50	11:50	12:50	13:50	14:50	15:50	16:50	~~17:50~~	17:50	~~18:50~~	18:50	~~20:15~~	20:15
551	Vejprty,Nové Zvolání	4:27	5:37	~~6:37~~	6:37		7:40	8:52	9:52	10:52	11:52	12:52	13:52	14:52	15:52	16:52	~~17:52~~	17:52	~~18:52~~	18:52	~~20:17~~	20:17
551	Vejprty,Nové Zvolání,KOVO	4:29	5:39	~~6:39~~	6:39		7:42	8:54	9:54	10:54	11:54	12:54	13:54	14:54	15:54	16:54	~~17:54~~	17:54	~~18:54~~	18:54	~~20:19~~	20:19
555	Loučná,České Hamry,Výsada	4:31	5:41	~~6:41~~	6:41		7:44	8:56	9:56	10:56	11:56	12:56	13:56	14:56	15:56	16:56	~~17:56~~	17:56	~~18:56~~	18:56	~~20:21~~	20:21
555	Loučná,České Hamry	4:32	5:42	~~6:42~~	6:42		7:45	8:57	9:57	10:57	11:57	12:57	13:57	14:57	15:57	16:57	~~17:57~~	17:57	~~18:57~~	18:57	~~20:22~~	20:22
554	Kovářská,rozc.Elektropřístroj	4:36	5:46	~~6:46~~	6:46		7:49	9:01	10:01	11:01	12:01	13:01	14:01	15:01	16:01	17:01	~~18:01~~	18:01	~~19:01~~	19:01	~~20:26~~	20:26
554	Kovářská,ObÚ příj.	4:38	5:48	~~6:48~~	6:50		7:51	9:03	10:03	11:03	12:03	13:03	14:03	15:03	16:03	17:03	~~18:03~~	18:03	~~19:03~~	19:03	~~20:28~~	20:28
554	Kovářská,ObÚ odj.	4:38	5:48	~~6:50~~	6:50		7:53	9:03	10:03	11:03	12:03	13:03	14:03	15:03	16:03	17:03	18:03	18:03	19:03	19:03	~~20:28~~	20:28
553	Horní Halže	4:44	5:54	~~6:56~~	6:56		7:59	9:09	10:09	11:09	12:09	13:09	14:09	15:09	16:09	17:09	~~18:09~~	18:09	~~19:09~~	19:09	~~20:34~~	20:34
553	Měděnec,rozc.k dolu	4:47	5:57	~~6:59~~	6:59		8:02	9:12	10:12	11:12	12:12	13:12	14:12	15:12	16:12	17:12	~~18:12~~	18:12	~~19:12~~	19:12	~~20:37~~	20:37
553	Měděnec	4:48	5:58	~~7:00~~	7:00		8:03	9:13	10:13	11:13	12:13	13:13	14:13	15:13	16:13	17:13	~~18:13~~	18:13	~~19:13~~	19:13	~~20:38~~	20:38
553	Měděnec,žel.st.	4:50	6:00	~~7:02~~	7:02		8:05	9:15	10:15	11:15	12:15	13:15	14:15	15:15	16:15	17:15	~~18:15~~	18:15	~~19:15~~	19:15	~~20:40~~	20:40
542	Petlery	4:58	6:08	~~7:10~~	7:10		8:13	9:23	10:23	11:23	12:23	13:23	14:23	15:23	16:23	17:23	~~18:23~~	18:23	~~19:23~~	19:23	~~20:48~~	20:48
541	**Klášterec n.Ohří,Petlérská**	**5:04**	**6:14**	~~**7:16**~~	**7:16**	**7:23**	**8:19**	**9:29**	**10:29**	**11:29**	**12:29**	**13:29**	**14:29**	**15:29**	**16:29**	**17:29**	~~**18:29**~~	**18:29**	~~**19:29**~~	**19:29**	~~**20:54**~~	**20:54**
541	Klášterec n.Ohří,stadion	5:06	6:16	~~7:18~~	7:18	7:25	8:21	9:31	10:31	11:31	12:31	13:31	14:31	15:31	16:31	17:31	~~18:31~~	18:31	~~19:31~~	19:31	~~20:56~~	20:56
541	**Klášterec n.Ohří,aut.nádr.** příj.	**5:08**	**6:18**	~~**7:20**~~	**7:20**	|	**8:23**	**9:33**	**10:33**	**11:33**	**12:33**	**13:33**	**14:33**	**15:33**	**16:33**	**17:33**	~~**18:33**~~	**18:33**	~~**19:33**~~	**19:33**	~~**20:58**~~	**20:58**
541	**Klášterec n.Ohří,aut.nádr.** odj.	**5:10**	**6:20**	~~**7:25**~~	**7:25**	|	**8:25**	**9:35**	**10:35**	**11:35**	**12:35**	**13:35**	**14:35**	**15:35**	**16:35**	**17:35**	~~**18:35**~~	**18:35**	~~**19:35**~~	**19:35**	~~**21:00**~~	**21:00**
541	Klášterec n.Ohří,žel.st.	5:11	6:21	~~7:26~~	7:26	⟆	8:26	9:36	10:36	11:36	12:36	13:36	14:36	15:36	16:36	17:36	~~18:36~~	18:36	~~19:36~~	19:36	~~21:01~~	21:01
541	Klášterec n.Ohří,porcelánka	5:14	6:24	~~7:29~~	7:29	|	8:29	9:39	10:39	11:39	12:39	13:39	14:39	15:39	16:39	17:39	~~18:39~~	18:39	~~19:39~~	19:39	~~21:04~~	21:04
541	Klášterec n.Ohří,Mikulovice	5:16	6:26	~~7:31~~	7:31	|	8:31	9:41	10:41	11:41	12:41	13:41	14:41	15:41	16:41	17:41	~~18:41~~	18:41	~~19:41~~	19:41	~~21:06~~	21:06
541	Klášterec n.Ohří,Mikulovice,statek	5:19	6:29	~~7:34~~	7:34	|	8:34	9:44	10:44	11:44	12:44	13:44	14:44	15:44	16:44	17:44	~~18:44~~	18:44	~~19:44~~	19:44	~~21:09~~	21:09
531	Kadaň,Jungmanova	5:21	6:31	~~7:36~~	7:36	7:36	8:36	9:46	10:46	11:46	12:46	13:46	14:46	15:46	16:46	17:46	~~18:46~~	18:46	~~19:46~~	19:46	~~21:11~~	21:11
531	Kadaň,koupaliště	5:23	6:33	~~7:38~~	7:38	7:38	8:38	9:48	10:48	11:48	12:48	13:48	14:48	15:48	16:48	17:48	~~18:48~~	18:48	~~19:48~~	19:48	~~21:13~~	21:13
531	**Kadaň,aut.nádr.**	**5:25**	**6:35**	~~**7:40**~~	**7:40**	**7:40**	**8:40**	**9:50**	**10:50**	**11:50**	**12:50**	**13:50**	**14:50**	**15:50**	**16:50**	**17:50**	~~**18:50**~~	**18:50**	~~**19:50**~~	**19:50**	~~**21:15**~~	**21:15**
	Délka spoje 10.12.2023 [km]	*36,700*	*36,700*	*36,700*		*9,800*	*36,700*	*50,000*	*36,700*	*36,700*	*50,000*	*36,700*	*50,000*	*36,700*	*50,000*	*36,700*	*36,700*		*50,000*		*36,700*	
	Délka spoje 15.12.2024 [km]	*36,700*	*36,700*		*36,700*	*9,800*	*36,700*	*50,000*	*36,700*	*36,700*	*50,000*	*36,700*	*50,000*	*36,700*	*50,000*	*36,700*		*36,700*		*50,000*		*36,700*

SOBOTA + NEDĚLE

Číslo spoje:		202	204	206	208	210	212	
Zóna	Zastávka	ⓑ† ♿ ⓑ	ⓑ† ♿ ⓑ	ⓑ† ♿ ⓑ	ⓑ† ♿ ⓑ	ⓑ† 2 4 ♿ ⓑ	ⓑ† 2 4 ♿ ⓑ	
		36,700	*50,000*	*50,000*	*50,000*	*50,000*	*50,000*	950,200
		36,700	*50,000*	*50,000*	*50,000*	*50,000*	*50,000*	950,200
279	**Annaberg-Buchholz,Busbahnhof**		**10:25**	**12:25**	**14:25**	**16:25**	**18:25**	
279	Annaberg-Buchholz,Gerisch Ruh		10:27	12:27	14:27	16:27	18:27	
279	Annaberg-Buchholz,Unterer Bahnhof		10:29	12:29	14:29	16:29	18:29	
279	Annaberg-Buchholz,Bahnhofstr.		|	|	|	|	|	
279	Annaberg-Buchholz,Turnhalle		10:34	12:34	14:34	16:34	18:34	
277	Cunersdorf,Gh Morgensonne		10:37	12:37	14:37	16:37	18:37	
273	Bärenstein,Kühlberg,B 95		10:40	12:40	14:40	16:40	18:40	
273	Bärenstein,Ortseingang		10:42	12:42	14:42	16:42	18:42	
273	Bärenstein,Turnhalle		10:43	12:43	14:43	16:43	18:43	
x	Bärenstein,ZOLL ⊞		|	|	|	|	|	
x	Vejprty,CLO ⊞		|	|	|	|	|	
551	**Vejprty,aut.st.** příj.		**10:47**	**12:47**	**14:47**	**16:47**	**18:47**	
551	**Vejprty,aut.st.** odj.	**8:48**	**10:48**	**12:48**	**14:48**	**16:48**	**18:48**	
551	Vejprty,předměstí	8:50	10:50	12:50	14:50	16:50	18:50	
551	Vejprty,Nové Zvolání	8:52	10:52	12:52	14:52	16:52	18:52	
551	Vejprty,Nové Zvolání,KOVO	8:54	10:54	12:54	14:54	16:54	18:54	
555	Loučná,České Hamry,Výsada	8:56	10:56	12:56	14:56	16:56	18:56	
555	Loučná,České Hamry	8:57	10:57	12:57	14:57	16:57	18:57	
554	Kovářská,rozc.Elektropřístroj	9:01	11:01	13:01	15:01	17:01	19:01	
554	Kovářská,ObÚ příj.	9:03	11:03	13:03	15:03	17:03	19:03	
554	Kovářská,ObÚ odj.	9:03	11:03	13:03	15:03	17:03	19:03	
553	Horní Halže	9:09	11:09	13:09	15:09	17:09	19:09	
553	Měděnec,rozc.k dolu	9:12	11:12	13:12	15:12	17:12	19:12	
553	Měděnec	9:13	11:13	13:13	15:13	17:13	19:13	
553	Měděnec,žel.st.	9:15	11:15	13:15	15:15	17:15	19:15	
542	Petlery	9:23	11:23	13:23	15:23	17:23	19:23	
541	**Klášterec n.Ohří,Petlérská**	**9:29**	**11:29**	**13:29**	**15:29**	**17:29**	**19:29**	
541	Klášterec n.Ohří,stadion	9:31	11:31	13:31	15:31	17:31	19:31	
541	**Klášterec n.Ohří,aut.nádr.** příj.	**9:33**	**11:33**	**13:33**	**15:33**	**17:33**	**19:33**	
541	**Klášterec n.Ohří,aut.nádr.** odj.	**9:35**	**11:35**	**13:35**	**15:35**	**17:35**	**19:35**	
541	Klášterec n.Ohří,žel.st.	9:36	11:36	13:36	15:36	17:36	19:36	
541	Klášterec n.Ohří,porcelánka	9:39	11:39	13:39	15:39	17:39	19:39	
541	Klášterec n.Ohří,Mikulovice	9:41	11:41	13:41	15:41	17:41	19:41	
541	Klášterec n.Ohří,Mikulovice,statek	9:44	11:44	13:44	15:44	17:44	19:44	
531	Kadaň,Jungmanova	9:46	11:46	13:46	15:46	17:46	19:46	
531	Kadaň,koupaliště	9:48	11:48	13:48	15:48	17:48	19:48	
531	**Kadaň,aut.nádr.**	**9:50**	**11:50**	**13:50**	**15:50**	**17:50**	**19:50**	

Vysvětlivky: Databáze (101, 201), Databáze (101, 201)

- \| spoj zastávkou projíždí
- ⟆ spoj jede po jiné trase
- ♿ odjezdy zpravidla zajišťuje nízkopodlažní vozidlo
- ⚒ jede v pracovních dnech
- ⓑ jede v sobotu
- † jede v neděli a ve státem uznávané svátky
- 2 4 nejede 24.12.
- 3 1 nejede 31.12.

musí mít spolucestující cizinec mladší 15 let, který je zapsán v cestovním dokladu jiného cizince-držitele dokladu.

Vnitrostátní přeprava na území České republiky je povolena. Vnitrostátní přeprava na území Německa není povolena/Passagiere können nicht zwischen Haltestellen in Deutschland transportiert werden.
Upozorňujeme cestující na mezinárodních linkách na povinnost mít při přepravě povolení, které za podmínek v něm vyznačených opravňuje cizince ke vstupu a pobytu na území ČR nebo Německa a k vycestování
z něho, pokud splňuje i ostatní podmínky stanovené zákonem, resp. právem Evropských společenství. Povolení musí mít jak cizinec, cestuje-li na samostatný cestovní doklad, tak i samostatné povolení
musí mít spolucestující cizinec mladší 15 let, který je zapsán v cestovním dokladu jiného cizince-držitele dokladu.

Vnitrostátní přeprava na území České republiky je povolena. Vnitrostátní přeprava na území Německa není povolena/Passagiere können nicht zwischen Haltestellen in Deutschland transportiert werden.
Upozorňujeme cestující na mezinárodních linkách na povinnost mít při přepravě povolení, které za podmínek v něm vyznačených opravňuje cizince ke vstupu a pobytu na území ČR nebo Německa a k vycestování
z něho, pokud splňuje i ostatní podmínky stanovené zákonem, resp. právem Evropských společenství. Povolení musí mít jak cizinec, cestuje-li na samostatný cestovní doklad, tak i samostatné povolení

spoj 116 přepravuje jízdní kola od 28.6.2025 do 31.8.2025, nejvýše 20 kol, na část míst je možná rezervace pro jízdní kolo pouze v aplikaci DÚKapka

spoje 202, 204, 206, 208, 210 a 212 přepravují jízdní kola od 18.4.2025 do 28.9.2025, nejvýše 20 kol, na část míst je možná rezervace pro jízdní kolo pouze v aplikaci DÚKapka

spoj 116 přepravuje jízdní kola od 28.6.2025 do 31.8.2025, nejvýše 20 kol, na část míst je možná rezervace pro jízdní kolo pouze v aplikaci DÚKapka

spoje 202, 204, 206, 208, 210 a 212 přepravují jízdní kola od 18.4.2025 do 28.9.2025, nejvýše 20 kol, na část míst je možná rezervace pro jízdní kolo pouze v aplikaci DÚKapka

591 Kadaň,Tušimice-Klášterec nad Ohří-Okounov

DOPRAVA ÚSTECKÉHO KRAJE

Doprava Ústeckého kraje

~~**Platí od 10.12.2023**~~
Platí od 15.12.2024

Linka 522591: Přepravu zajišťuje: AKV bus a.s.,Sportovní 4,360 09 Karlovy Vary

PRACOVNÍ DNY

Číslo spoje:	101	103	105	107	109	111	113	115	117	119	121	123	125	127	129	131	133	135	137	139	139	141	141	143	143	145	145
Zóna Zastávka	⚒ ♿	⚒ ♿	⚒ ♿	⚒ ♿	⚒ ♿	⚒ ♿	⚒ ♿	⚒ ♿	⚒ ♿	⚒ ♿	⚒ ♿	⚒ ♿	⚒ ♿	⚒ ♿	⚒ ♿	⚒ ♿	⚒ ♿	⚒ ♿	⚒ ♿	⚒ ♿	⚒B1 ♿	⚒ ♿	⚒B1 ♿	⚒ ♿	⚒B1 ♿	⚒ ♿	⚒B1 ♿
533 Tušimice,důl Merkur		**5:27**	**6:05**	**6:25**								**13:27**		**14:27**	**15:27**	**16:27**		**17:27**	**18:27**								
533 Tušimice,I.ELNA		5:28	6:06	6:26								13:28		14:28	15:28	16:28		17:28	18:28								
533 Tušimice,II.ELNA		**5:30**	**6:08**	**6:28**								**13:30**		**14:30**	**15:30**	**16:30**		**17:30**	**18:30**						**~~22:05~~**	**22:05**
533 Tušimice,Sempra		5:32	6:10	6:30								13:32		14:32	15:32	16:32		17:32	18:32						~~22:07~~	22:07
531 Kadaň,KOH-I-NOOR		5:36	6:14	6:34								13:36		14:36	15:36	16:36		17:36	18:36						~~22:11~~	22:11
531 Kadaň,aut.nádr. přij.		**5:37**	**6:15**	**6:35**								**13:37**		**14:37**	**15:37**	**16:37**		**17:37**	**18:37**						**~~22:12~~**	**22:12**
531 Kadaň,aut.nádr. odj.	**5:15**	**5:40**	**6:15**	**6:35**	**7:15**	**8:40**	**9:40**	**10:40**	**11:40**	**12:40**	**13:10**	**13:40**	**14:10**	**14:40**	**15:40**	**16:40**	**17:15**	**17:40**	**18:40**	**~~19:40~~**	**19:40**	**~~20:40~~**	**20:40**	**~~21:20~~**	**21:20**	**~~22:12~~**	**22:12**
531 Kadaň,koupaliště	5:17	5:42	6:17	6:37	7:17	8:42	9:42	10:42	11:42	12:42	13:12	13:42	14:12	14:42	15:42	16:42	17:17	17:42	18:42	~~19:42~~	19:42	~~20:42~~	20:42	~~21:22~~	21:22	~~22:13~~	22:13
531 Kadaň,Chomutovská sídl.B	5:19	5:44	6:19	6:39	7:19	8:44	9:44	10:44	11:44	12:44	13:14	13:44	14:14	14:44	15:44	16:44	17:19	17:44	18:44	~~19:44~~	19:44	~~20:44~~	20:44	~~21:24~~	21:24	~~22:14~~	22:14
531 Kadaň,nemocnice poliklinika	5:20	5:45	6:20	6:40	7:20	8:45	9:45	10:45	11:45	12:45	13:15	13:45	14:15	14:45	15:45	16:45	17:20	17:45	18:45	~~19:45~~	19:45	~~20:45~~	20:45	~~21:25~~	21:25	~~22:15~~	22:15
531 Kadaň,Královský Vrch	5:22	5:47	6:22	6:42	7:22	8:47	9:47	10:47	11:47	12:47	13:17	13:47	14:17	14:47	15:47	16:47	17:22	17:47	18:47	~~19:47~~	19:47	~~20:47~~	20:47	~~21:27~~	21:27	~~22:17~~	22:17
541 Klášterec n.Ohří,Verněřov,IP Verne III	5:25	⟆	⟆	6:45	⟆	⟆	⟆	⟆	⟆	⟆	13:20	⟆	⟆	⟆	⟆	⟆	17:25	⟆	⟆	⟆	⟆	⟆	⟆	~~21:30~~	21:30	⟆	⟆
541 Klášterec n.Ohří,Verněřov,IP Verne II	5:27	⟆	⟆	6:47	⟆	⟆	⟆	⟆	⟆	⟆	13:22	⟆	⟆	⟆	⟆	⟆	17:27	⟆	⟆	⟆	⟆	⟆	⟆	~~21:32~~	21:32	⟆	⟆
541 Klášterec n.Ohří,Verněřov,IP Verne I	5:29	⟆	⟆	6:49	⟆	⟆	⟆	⟆	⟆	⟆	13:24	⟆	⟆	⟆	⟆	⟆	17:29	⟆	⟆	⟆	⟆	⟆	⟆	~~21:34~~	21:34	⟆	⟆
541 Klášterec n.Ohří,Verněřov	⟆	5:51	6:26	⟆	7:26	8:51	9:51	10:51	11:51	12:51	⟆	13:51	14:21	14:51	15:51	16:51	⟆	17:51	18:51	~~19:51~~	19:51	~~20:51~~	20:51	⟆	⟆	~~22:21~~	22:21
541 Klášterec n.Ohří,aut.nádr. přij.	**5:34**	**5:55**	**6:30**	**6:54**	**7:30**	**8:55**	**9:55**	**10:55**	**11:55**	**12:55**	**13:29**	**13:55**	**14:25**	**14:55**	**15:55**	**16:55**	**17:34**	**17:55**	**18:55**	**~~19:55~~**	**19:55**	**~~20:55~~**	**20:55**	**~~21:39~~**	**21:39**	**~~22:25~~**	**22:25**
541 Klášterec n.Ohří,aut.nádr. odj.	**5:34**	**5:57**	**6:32**		**7:32**	**8:57**	**9:57**	**10:57**	**11:57**	**12:57**		**13:57**		**14:57**	**15:57**	**16:57**	**17:34**	**17:57**	**18:57**	**~~19:57~~**	**19:57**	**~~20:57~~**	**20:57**	**~~21:39~~**	**21:39**	**~~22:25~~**	**22:25**
541 Klášterec n.Ohří,žel.st.	⟆	5:58	6:33		7:33	8:58	9:58	10:58	11:58	12:58		13:58		14:58	15:58	16:58	⟆	17:58	18:58	~~19:58~~	19:58	~~20:58~~	20:58	⟆	⟆	~~22:26~~	22:26
541 Klášterec n.Ohří,Kulturní centrum	**5:36**	**6:01**	**6:36**		**7:36**	**9:01**	**10:01**	**11:01**	**12:01**	**13:01**		**14:01**		**15:01**	**16:01**	**17:01**	**17:36**	**18:01**	**19:01**	**~~20:01~~**	**20:01**	**~~21:01~~**	**21:01**	**~~21:41~~**	**21:41**	**~~22:29~~**	**22:29**
541 Klášterec n.Ohří,nám.	**5:39**	**6:04**	**6:39**		**7:39**	**9:04**	**10:04**	**11:04**	**12:04**	**13:04**		**14:04**		**15:04**	**16:04**	**17:04**	**17:39**	**18:04**	**19:04**	**~~20:04~~**	**20:04**	**~~21:04~~**	**21:04**	**~~21:44~~**	**21:44**	**~~22:32~~**	**22:32**
541 Klášterec n.Ohří,Šumná,rozc.Šumburk		6:08	6:43		7:43	9:08	10:08	11:08	12:08	13:08		14:08		15:08	16:08	17:08		18:08	19:08	~~20:08~~	20:08	~~21:08~~	21:08			~~22:36~~	22:36
541 Klášterec n.Ohří,Kláštérecká Jeseň		⟆	⟆		⟆	⟆	⟆	⟆	⟆	13:11		⟆		15:11	⟆	⟆		⟆	⟆	⟆	⟆	⟆	⟆			⟆	⟆
543 Černýš,rozc.1.0		6:10	6:45		7:45	9:10	10:10	11:10	12:10	13:16		14:10		15:16	16:10	17:10		18:10	19:10	~~20:10~~	20:10	~~21:10~~	21:10			~~22:38~~	22:38
543 Perštejn,kino		6:12	6:47		7:47	9:12	10:12	11:12	12:12	13:18		14:12		15:18	16:12	17:12		18:12	19:12	~~20:12~~	20:12	~~21:12~~	21:12			~~22:40~~	22:40
543 Perštejn,pošta		**6:14**	⟆		**7:49**	**9:14**	⟆	**11:14**	**12:14**	⟆		**14:14**		⟆	**16:14**	⟆		**18:14**	⟆	**~~20:14~~**	**20:14**	**~~21:14~~**	**21:14**			**~~22:42~~**	**22:42**
543 Lužný			6:50				10:15			13:21				15:21		17:15			19:15								
544 Okounov			6:53				10:18			13:24				15:24		17:18			19:18								
544 Okounov,ObÚ			**6:54**				**10:19**			**13:25**				**15:25**		**17:19**			**19:19**								
Délka spoje 10.12.2023 [km]	*13,300*	*23,800*	*26,600*	*18,200*	*17,000*	*17,000*	*19,800*	*17,000*	*17,000*	*23,000*	*11,400*	*23,800*	*9,000*	*29,800*	*23,800*	*26,600*	*13,300*	*23,800*	*26,600*	*17,000*		*17,000*		*13,300*		*22,300*	
Délka spoje 15.12.2024 [km]	*13,300*	*23,800*	*26,600*	*18,200*	*17,000*	*17,000*	*19,800*	*17,000*	*17,000*	*23,000*	*11,400*	*23,800*	*9,000*	*29,800*	*23,800*	*26,600*	*13,300*	*23,800*	*26,600*		*17,000*		*17,000*		*13,300*		*22,300*

SOBOTA + NEDĚLE

Číslo spoje:	201	203	205	207	209	211	213	215	217	219	219	221	221	223	223
	6†2.5 ♿	6†2.5 ♿	6†2.5 ♿	6† ♿	6† ♿	6† ♿	6† ♿	6†2.4 ♿	6†2.4 ♿	6†3.1 ♿	6†2.4 ♿	6†3.1 ♿	6†2.4 ♿	6†3.1 ♿	6†2.4 ♿
5:15	**6:15**						**17:15**	**18:15**							
5:16	6:16						17:16	18:16							
5:18	**6:18**						**17:18**	**18:18**							
5:20	6:20						17:20	18:20							
5:24	6:24						17:24	18:24							
5:25	**6:25**						**17:25**	**18:25**							
5:25	**6:25**	**7:25**	**9:15**	**11:15**	**13:15**	**15:15**	**17:25**	**18:25**	**~~20:00~~**	**20:00**	**~~21:25~~**	**21:25**	**~~22:25~~**	**22:25**
5:27	6:27	7:27	9:17	11:17	13:17	15:17	17:27	18:27	~~20:02~~	20:02	~~21:27~~	21:27	~~22:27~~	22:27
5:29	6:29	7:29	9:19	11:19	13:19	15:19	17:29	18:29	~~20:04~~	20:04	~~21:29~~	21:29	~~22:29~~	22:29
5:30	6:30	7:30	9:20	11:20	13:20	15:20	17:30	18:30	~~20:05~~	20:05	~~21:30~~	21:30	~~22:30~~	22:30
5:32	6:32	7:32	9:22	11:22	13:22	15:22	17:32	18:32	~~20:07~~	20:07	~~21:32~~	21:32	~~22:32~~	22:32
⟆	⟆	⟆	⟆	⟆	⟆	⟆	⟆	⟆	⟆	⟆	~~21:35~~	21:35	⟆	⟆
⟆	⟆	⟆	⟆	⟆	⟆	⟆	⟆	⟆	⟆	⟆	~~21:37~~	21:37	⟆	⟆
⟆	⟆	⟆	⟆	⟆	⟆	⟆	⟆	⟆	⟆	⟆	~~21:39~~	21:39	⟆	⟆
5:36	6:36	7:36	9:26	11:26	13:26	15:26	17:36	18:36	~~20:11~~	20:11	⟆	⟆	~~22:36~~	22:36
5:40	**6:40**	**7:40**	**9:30**	**11:30**	**13:30**	**15:30**	**17:40**	**18:40**	**~~20:15~~**	**20:15**	**~~21:44~~**	**21:44**	**~~22:40~~**	**22:40**
	6:40	**7:42**	**9:32**	**11:32**	**13:32**	**15:32**	**17:40**	**18:42**	**~~20:15~~**	**20:15**	**~~21:44~~**	**21:44**	**~~22:40~~**	**22:40**
	⟆	⟆	⟆	⟆	⟆	⟆	⟆	⟆	~~20:16~~	20:16	⟆	⟆	⟆	⟆
	6:42	**7:44**	**9:34**	**11:34**	**13:34**	**15:34**	**17:42**	**18:44**	**~~20:19~~**	**20:19**	**~~21:46~~**	**21:46**	**~~22:42~~**	**22:42**
	6:45	**7:47**	**9:37**	**11:37**	**13:37**	**15:37**		**18:47**	**~~20:22~~**	**20:22**	**~~21:49~~**	**21:49**	**~~22:45~~**	**22:45**
	6:49	7:51	9:41	11:41	13:41	15:41		18:51	~~20:26~~	20:26			~~22:49~~	22:49
	⟆	⟆	⟆	⟆	⟆	⟆		⟆	⟆	⟆			⟆	⟆
	6:51	7:53	9:43	11:43	13:43	15:43		18:53	~~20:28~~	20:28			~~22:51~~	22:51
	6:53	7:55	9:45	11:45	13:45	15:45		18:55	~~20:30~~	20:30			~~22:53~~	22:53
	6:55	**7:57**	⟆	**11:47**	⟆	**15:47**		⟆	**~~20:32~~**	**20:32**			**~~22:55~~**	**22:55**
			9:48		**13:48**			18:58						
			9:51		13:51			19:01						
			9:52		**13:52**			**19:02**						
15,800	*23,300*	*16,500*	*19,300*	*16,500*	*19,300*	*16,500*	*16,800*	*26,100*	*17,000*		*13,300*		*16,500*	
15,800	*23,300*	*16,500*	*19,300*	*16,500*	*19,300*	*16,500*	*16,800*	*26,100*		*17,000*		*13,300*		*16,500*

667,300

667,300

Vysvětlivky:

Databáze (101, 201), Databáze (101, 201)

- ⟆ spoj jede po jiné trase
- ♿ odjezdy zpravidla zajišťuje nízkopodlažní vozidlo
- ⚒ jede v pracovních dnech
- ⑥ jede v sobotu
- † jede v neděli a ve státem uznávané svátky
- 2.4 nejede 24.12.
- 2.5 nejede 25.12. a 1.1.
- 3.1 nejede 24.12. a 31.12.
- 3.1 nejede 31.12.

591 Okounov-Klášterec nad Ohří-Kadaň,Tušimice

DOPRAVA ÚSTECKÉHO KRAJE

Doprava Ústeckého kraje

~~**Platí od 10.12.2023**~~
Platí od 15.12.2024

Linka 522591: Přepravu zajišťuje: AKV bus a.s.,Sportovní 4,360 09 Karlovy Vary

PRACOVNÍ DNY

Číslo spoje:	102	104	106	108	110	112	114	116	118	120	122	124	126	128	130	132	134	136	138	140	140	142	142	144	144	146	146
Zóna Zastávka	⚒ ♿	⚒ ♿	⚒ ♿	⚒ ♿	⚒ ♿	⚒ ♿	⚒ ♿	⚒ ♿	⚒ ♿	⚒ ♿	⚒ ♿	⚒ ♿	⚒ ♿	⚒ ♿	⚒ ♿	⚒ ♿	⚒ ♿	⚒ ♿	⚒ ♿	⚒ ♿	⚒3.1 ♿	⚒ ♿	⚒3.1 ♿	⚒ ♿	⚒3.1 ♿	⚒ ♿	⚒3.1 ♿
544 Okounov,ObÚ	**4:26**					**6:56**			**10:36**				**13:36**			**15:36**		**17:36**				~~**19:36**~~	**19:36**				
544 Okounov	4:27					6:57			10:37				13:37			15:37		17:37				~~19:37~~	19:37				
543 Lužný	4:30					7:00			10:40				13:40			15:40		17:40				~~19:40~~	19:40				
543 Perštejn,pošta	⌇		**5:31**		**6:36**	⌇	**8:41**	**9:41**	⌇	**11:41**	**12:41**		⌇		**14:41**	⌇	**16:41**	⌇		~~**18:41**~~	**18:41**	⌇	⌇	**20:56**	**20:56**		
543 Perštejn,kino	4:33		5:33		6:38	7:03	8:43	9:43	10:43	11:43	12:43		13:43		14:43	15:43	16:43	17:43		~~18:43~~	18:43	~~19:43~~	19:43	~~20:58~~	20:58		
543 Černýš,rozc.1.0	4:35		5:35		6:40	7:05	8:45	9:45	10:45	11:45	12:45		13:45		14:45	15:45	16:45	17:45		~~18:45~~	18:45	~~19:45~~	19:45	~~21:00~~	21:00		
541 Klášterec n.Ohří,Klášterecká Jeseň	⌇	**5:04**	⌇		⌇	**7:10**	⌇	⌇	⌇	⌇	⌇		⌇		⌇	⌇	⌇	⌇		⌇	⌇	⌇	⌇	⌇	⌇		
541 Klášterec n.Ohří,Šumná,rozc.Šumburk	4:37	5:07	5:37		6:42	7:13	8:47	9:47	10:47	11:47	12:47		13:47		14:47	15:47	16:47	17:47		~~18:47~~	18:47	~~19:47~~	19:47	~~21:02~~	21:02		
541 Klášterec n.Ohří,nám.	**4:41**	**5:11**	**5:41**	**6:11**	**6:46**	**7:17**	**8:51**	**9:51**	**10:51**	**11:51**	**12:51**		**13:51**		**14:51**	**15:51**	**16:51**	**17:51**	**18:11**	~~**18:51**~~	**18:51**	~~**19:51**~~	**19:51**	~~**21:06**~~	**21:06**	~~**22:11**~~	**22:11**
541 Klášterec n.Ohří,Kulturní centrum	**4:44**	**5:14**	**5:44**	**6:14**	**6:49**	**7:20**	**8:54**	**9:54**	**10:54**	**11:54**	**12:54**		**13:54**		**14:54**	**15:54**	**16:54**	**17:54**	**18:14**	~~**18:54**~~	**18:54**	~~**19:54**~~	**19:54**	~~**21:09**~~	**21:09**	~~**22:14**~~	**22:14**
541 Klášterec n.Ohří,žel.st.	4:47	5:17	5:47	⌇	6:52	7:23	8:57	9:57	10:57	11:57	12:57		13:57		14:57	15:57	16:57	17:57	⌇	~~18:57~~	18:57	~~19:57~~	19:57	~~21:12~~	21:12	⌇	⌇
541 Klášterec n.Ohří,aut.nádr. přij.	4:48	5:18	5:48	6:16	6:53	7:24	8:58	9:58	10:58	11:58	12:58		13:58		14:58	15:58	16:58	17:58	18:16	~~18:58~~	18:58	~~19:58~~	19:58	~~21:13~~	21:13	~~22:16~~	22:16
541 Klášterec n.Ohří,aut.nádr. odj.	4:50	5:20	5:50	6:16	6:55	7:30	9:00	10:00	11:00	12:00	13:00	13:30	14:00	14:26	15:00	16:00	17:00	18:00	18:16	~~19:00~~	19:00	~~20:00~~	20:00	~~21:15~~	21:15	~~22:16~~	22:16
541 Klášterec n.Ohří,Verneřov	4:54	5:24	5:54	⌇	6:59	7:34	9:04	10:04	11:04	12:04	13:04	13:34	14:04	⌇	15:04	⌇	17:04	18:04	⌇	~~19:04~~	19:04	~~20:04~~	20:04	~~21:19~~	21:19	⌇	⌇
541 Klášterec n.Ohří,Verneřov,IP Verne I	⌇	⌇	⌇	6:21	⌇	⌇	⌇	⌇	⌇	⌇	⌇	⌇	⌇	14:31	⌇	16:05	⌇	⌇	18:21	⌇	⌇	⌇	⌇	⌇	⌇	~~22:21~~	22:21
541 Klášterec n.Ohří,Verneřov,IP Verne II	⌇	⌇	⌇	6:23	⌇	⌇	⌇	⌇	⌇	⌇	⌇	⌇	⌇	14:33	⌇	16:07	⌇	⌇	18:23	⌇	⌇	⌇	⌇	⌇	⌇	~~22:23~~	22:23
541 Klášterec n.Ohří,Verneřov,IP Verne III	⌇	⌇	⌇	6:25	⌇	⌇	⌇	⌇	⌇	⌇	⌇	⌇	⌇	14:35	⌇	16:09	⌇	⌇	18:25	⌇	⌇	⌇	⌇	⌇	⌇	~~22:25~~	22:25
531 Kadaň,Královský Vrch	4:58	5:28	5:58	6:28	7:03	7:38	9:08	10:08	11:08	12:08	13:08	13:38	14:08	14:38	15:08	16:12	17:08	18:08	18:28	~~19:08~~	19:08	~~20:08~~	20:08	~~21:23~~	21:23	~~22:28~~	22:28
531 Kadaň,nemocnice poliklinika	5:00	5:30	6:00	6:30	7:05	7:40	9:10	10:10	11:10	12:10	13:10	13:40	14:10	14:40	15:10	16:14	17:10	18:10	18:30	~~19:10~~	19:10	~~20:10~~	20:10	~~21:25~~	21:25	~~22:30~~	22:30
531 Kadaň,Chomutovská sídl.B	5:01	5:31	6:01	6:31	7:06	7:41	9:11	10:11	11:11	12:11	13:11	13:41	14:11	14:41	15:11	16:15	17:11	18:11	18:31	~~19:11~~	19:11	~~20:11~~	20:11	~~21:26~~	21:26	~~22:31~~	22:31
531 Kadaň,koupaliště	5:03	5:33	6:03	6:33	7:08	7:43	9:13	10:13	11:13	12:13	13:13	13:43	14:13	14:43	15:13	16:17	17:13	18:13	18:33	~~19:13~~	19:13	~~20:13~~	20:13	~~21:28~~	21:28	~~22:33~~	22:33
531 Kadaň,aut.nádr. přij.	**5:05**	**5:35**	**6:05**	**6:35**	**7:10**	**7:45**	**9:15**	**10:15**	**11:15**	**12:15**	**13:15**	**13:45**	**14:15**	**14:45**	**15:15**	**16:19**	**17:15**	**18:15**	**18:35**	~~**19:15**~~	**19:15**	~~**20:15**~~	**20:15**	~~**21:30**~~	**21:30**	~~**22:35**~~	**22:35**
531 Kadaň,aut.nádr. odj.	**5:10**	**5:40**	**6:10**								**13:16**		**14:16**		**15:16**	**16:20**	**17:16**	**18:16**						~~**21:30**~~	**21:30**		
531 Kadaň,KOH-I-NOOR	5:11	5:41	6:11								13:17		14:17		15:17	16:21	17:17	18:17						~~21:31~~	21:31		
533 Tušimice,Sempra	5:15	5:45	6:15								13:21		14:21		15:21	16:25	17:21	18:21						~~21:35~~	21:35		
533 Tušimice,II.ELNA	**5:17**	**5:47**	**6:17**								**13:23**		**14:23**		**15:23**	**16:27**	**17:23**	**18:23**						~~**21:37**~~	**21:37**		
533 Tušimice,I.ELNA	5:19	5:49	6:19								13:25		14:25		15:25	16:29	17:25	18:25									
533 Tušimice,důl Merkur	**5:20**	**5:50**	**6:20**								**13:26**		**14:26**		**15:26**	**16:30**	**17:26**	**18:26**									
Délka spoje 10.12.2023 [km]	*26,600*	*22,000*	*23,800*	*13,300*	*17,000*	*23,300*	*17,000*	*17,000*	*19,800*	*17,000*	*23,800*	*9,000*	*26,600*	*11,400*	*23,800*	*29,000*	*23,800*	*26,600*	*13,300*	*17,000*		*19,800*		*22,300*		*13,300*	
Délka spoje 15.12.2024 [km]	*26,600*	*22,000*	*23,800*	*13,300*	*17,000*	*23,300*	*17,000*	*17,000*	*19,800*	*17,000*	*23,800*	*9,000*	*26,600*	*11,400*	*23,800*	*29,000*	*23,800*	*26,600*	*13,300*		*17,000*		*19,800*		*22,300*		*13,300*

SOBOTA + NEDĚLE

Číslo spoje:	202	204	206	208	210	212	214	216	218	220	220	222	222	224	224	
	6†2.5 ♿	6†2.5 ♿	6†2.5 ♿	6† ♿	6† ♿	6† ♿	6† ♿	6†2.4 ♿	6†2.4 ♿	6†3.1 ♿	6†2.4 ♿	6†3.1 ♿	6†2.4 ♿	6†3.1 ♿	6†2.4 ♿	
544 Okounov,ObÚ					**10:03**		**14:03**			~~**19:05**~~	**19:05**					
544 Okounov					10:04		14:04			~~19:06~~	19:06					
543 Lužný					10:07		14:07			~~19:09~~	19:09					
543 Perštejn,pošta	**4:33**		**6:55**	**8:08**	⌇	**12:08**	⌇	**16:33**		⌇	⌇	~~**20:48**~~	**20:48**			
543 Perštejn,kino	4:35		6:57	8:10	10:10	12:10	14:10	16:35		~~19:12~~	19:12	~~20:50~~	20:50			
543 Černýš,rozc.1.0	4:37		6:59	8:12	10:12	12:12	14:12	16:37		~~19:14~~	19:14	~~20:52~~	20:52			
541 Klášterec n.Ohří,Klášterecká Jeseň	⌇		⌇	⌇	⌇	⌇	⌇	⌇		⌇	⌇	⌇	⌇			
541 Klášterec n.Ohří,Šumná,rozc.Šumburk	4:39		7:01	8:14	10:14	12:14	14:14	16:39		~~19:16~~	19:16	~~20:54~~	20:54			
541 Klášterec n.Ohří,nám.	**4:43**		**7:05**	**8:18**	**10:18**	**12:18**	**14:18**	**16:43**		~~**19:20**~~	**19:20**	~~**20:58**~~	**20:58**	~~**22:05**~~	**22:05**	
541 Klášterec n.Ohří,Kulturní centrum	**4:46**		**7:08**	**8:21**	**10:21**	**12:21**	**14:21**	**16:46**	**17:48**	~~**19:23**~~	**19:23**	~~**21:01**~~	**21:01**	~~**22:08**~~	**22:08**	
541 Klášterec n.Ohří,žel.st.	⌇		⌇	⌇	⌇	⌇	⌇	⌇	⌇	⌇	⌇	~~21:04~~	21:04	⌇	⌇	
541 Klášterec n.Ohří,aut.nádr. přij.	4:48		7:10	8:23	10:23	12:23	14:23	16:48	17:50	~~19:25~~	19:25	~~21:05~~	21:05	~~22:10~~	22:10	
541 Klášterec n.Ohří,aut.nádr. odj.	4:50	5:50	7:10	8:25	10:25	12:25	14:25	16:50	17:50	~~19:25~~	19:25	~~21:05~~	21:05	~~22:10~~	22:10	
541 Klášterec n.Ohří,Verneřov	4:54	5:54	7:14	8:29	10:29	12:29	14:29	16:54	17:54	~~19:29~~	19:29	~~21:09~~	21:09	~~22:14~~	22:14	
541 Klášterec n.Ohří,Verneřov,IP Verne I	⌇	⌇	⌇	⌇	⌇	⌇	⌇	⌇	⌇	⌇	⌇	⌇	⌇	⌇	⌇	
541 Klášterec n.Ohří,Verneřov,IP Verne II	⌇	⌇	⌇	⌇	⌇	⌇	⌇	⌇	⌇	⌇	⌇	⌇	⌇	⌇	⌇	
541 Klášterec n.Ohří,Verneřov,IP Verne III	⌇	⌇	⌇	⌇	⌇	⌇	⌇	⌇	⌇	⌇	⌇	⌇	⌇	⌇	⌇	
531 Kadaň,Královský Vrch	4:58	5:58	7:18	8:33	10:33	12:33	14:33	16:58	17:58	~~19:33~~	19:33	~~21:13~~	21:13	~~22:18~~	22:18	
531 Kadaň,nemocnice poliklinika	5:00	6:00	7:20	8:35	10:35	12:35	14:35	17:00	18:00	~~19:35~~	19:35	~~21:15~~	21:15	~~22:20~~	22:20	
531 Kadaň,Chomutovská sídl.B	5:01	6:01	7:21	8:36	10:36	12:36	14:36	17:01	18:01	~~19:36~~	19:36	~~21:16~~	21:16	~~22:21~~	22:21	
531 Kadaň,koupaliště	5:03	6:03	7:23	8:38	10:38	12:38	14:38	17:03	18:03	~~19:38~~	19:38	~~21:18~~	21:18	~~22:23~~	22:23	
531 Kadaň,aut.nádr. přij.	**5:05**	**6:05**	**7:25**	**8:40**	**10:40**	**12:40**	**14:40**	**17:05**	**18:05**	~~**19:40**~~	**19:40**	~~**21:20**~~	**21:20**	~~**22:25**~~	**22:25**	
531 Kadaň,aut.nádr. odj.	**5:05**	**6:05**						**17:05**	**18:05**							
531 Kadaň,KOH-I-NOOR	5:06	6:06						17:06	18:06							
533 Tušimice,Sempra	5:10	6:10						17:10	18:10							
533 Tušimice,II.ELNA	**5:12**	**6:12**						**17:12**	**18:12**							
533 Tušimice,I.ELNA	5:14	6:14						17:14	18:14							
533 Tušimice,důl Merkur	**5:15**	**6:15**						**17:15**	**18:15**							
Délka spoje 10.12.2023 [km]	*23,300*	*15,800*	*16,500*	*16,500*	*19,300*	*16,500*	*19,300*	*23,300*	*16,800*	*19,300*		*17,000*		*10,900*		671,000
Délka spoje 15.12.2024 [km]	*23,300*	*15,800*	*16,500*	*16,500*	*19,300*	*16,500*	*19,300*	*23,300*	*16,800*		*19,300*		*17,000*		*10,900*	671,000

Vysvětlivky: Databáze (101, 201), Databáze (101, 201)

⌇ spoj jede po jiné trase

♿ odjezdy zpravidla zajišťuje nízkopodlažní vozidlo

⚒ jede v pracovních dnech

⑥ jede v sobotu

† jede v neděli a ve státem uznávané svátky

2.4 nejede 24.12.

2.5 nejede 25.12. a 1.1.

3.1 nejede 24.12. a 31.12.

3.1 nejede 31.12.

593 Kadaň-Klášterec nad Ohří-Domašín,Petlery

DOPRAVA ÚSTECKÉHO KRAJE

Doprava Ústeckého kraje

~~**Platí od 10.12.2023**~~
Platí od 15.12.2024

Linka 522593: Přepravu zajišťuje: AKV bus a.s.,Sportovní 4,360 09 Karlovy Vary

PRACOVNÍ DNY

Číslo spoje:		113	101	103	103	105	107	109	111	
Zóna	Zastávka	⚒ ♿	⚒ ♿	⚒ ♿	⚒ ♿	⚒ ♿	⚒ ♿	⚒ ♿	⚒ ♿	
531	**Kadaň,aut.nádr.**			~~**7:05**~~	**7:05**		**12:10**	**14:10**	**16:10**	
531	Kadaň,u mostu	4:47		~~7:07~~	7:07		12:12	14:12	16:12	
531	Pokutice	4:52		~~7:14~~	7:14		12:19	14:19	16:19	
531	Zásada u Rašovic	4:54		~~7:16~~	7:16		12:21	14:21	16:21	
541	Klášterec n.Ohří,Suchý Důl	4:55		~~7:18~~	7:18		12:23	14:23	16:23	
541	Klášterec n.Ohří,Rašovice	4:58		~~7:21~~	7:21		12:26	14:26	16:26	
541	**Lestkov**	**5:03**		~~**7:27**~~	**7:27**		**12:32**	**14:32**	**16:32**	
541	Klášterec n.Ohří,nám.	5:10		~~7:36~~	7:36	9:31	12:41	14:41	16:41	
541	Klášterec n.Ohří,Kulturní centrum			~~7:39~~	7:39	9:34	12:44	14:44	16:44	
541	**Klášterec n.Ohří,aut.nádr.**		**6:56**	~~**7:41**~~	**7:41**	**9:36**	**12:46**	**14:46**	**16:46**	
541	Klášterec n.Ohří,stadion		6:58		7:43	9:38	12:48	14:48	16:48	
541	**Klášterec n.Ohří,Petlérská**		**7:00**		**7:45**	**9:40**	**12:50**	**14:50**	**16:50**	
541	Klášterec n.Ohří,Hradiště,rozc.		⟆			9:46	12:56	14:56	16:56	
545	Louchov		⟆			9:49	12:59	14:59	16:59	
545	Domašín		⟆			9:52	13:02	15:02	17:02	
542	**Petlery**		**7:06**			**9:55**	**13:05**	**15:05**	**17:05**	
		12,600	*4,500*	*15,200*		*14,300*	*27,600*	*27,600*	*27,600*	129,400
		12,600	*4,500*		*16,600*	*14,300*	*27,600*	*27,600*	*27,600*	130,800

Vysvětlivky: Databáze (101), Databáze (101)

⟆ spoj jede po jiné trase

♿ odjezdy zpravidla zajišťuje nízkopodlažní vozidlo

⚒ jede v pracovních dnech

593 Domašín,Petlery-Klášterec nad Ohří-Kadaň

DOPRAVA ÚSTECKÉHO KRAJE

Doprava Ústeckého kraje

~~**Platí od 10.12.2023**~~
Platí od 15.12.2024

Linka 522593: Přepravu zajišťuje: AKV bus a.s.,Sportovní 4,360 09 Karlovy Vary

PRACOVNÍ DNY

Číslo spoje:		102	104	106	108	110	112	
Zóna	Zastávka	⚒ ♿	⚒ ♿	⚒ ♿	⚒ ♿	⚒ ♿	⚒ ♿	
542	**Petlery**		**7:07**	**9:57**	**13:06**	**15:06**	**17:06**	
545	Domašín		7:10	10:00	⌇	⌇	⌇	
545	Louchov		7:13	10:03	⌇	⌇	⌇	
541	Klášterec n.Ohří,Hradiště,rozc.		7:16	10:06	⌇	⌇	⌇	
541	Klášterec n.Ohří,Petlérská		7:22	10:12	13:12	15:12	17:12	
541	Klášterec n.Ohří,stadion			10:14	13:14	15:14	17:14	
541	**Klášterec n.Ohří,aut.nádr.**			**10:16**	**13:16**	**15:16**	**17:16**	
541	Klášterec n.Ohří,Kulturní centrum			10:18	13:18	15:18		
541	**Klášterec n.Ohří,nám.**	**6:31**		**10:21**	**13:21**	**15:21**		
541	Lestkov	6:40		10:30	13:30	15:30		
541	Klášterec n.Ohří,Rašovice	6:46		10:36	13:36	15:36		
541	Klášterec n.Ohří,Suchý Důl	6:49		10:39	13:39	15:39		
531	Zásada u Rašovic	6:51		10:41	13:41	15:41		
531	Pokutice	6:53		10:43	13:43	15:43		
531	Kadaň,u mostu	7:00		10:50	13:50	15:50		
531	**Kadaň,aut.nádr.**	**7:02**		**10:52**	**13:52**	**15:52**		
		13,300	*11,000*	*27,600*	*19,700*	*19,700*	*4,500*	95,800
		13,300	*11,000*	*27,600*	*19,700*	*19,700*	*4,500*	95,800

Vysvětlivky: Databáze (101), Databáze (101)

⌇ spoj jede po jiné trase
♿ odjezdy zpravidla zajišťuje nízkopodlažní vozidlo
⚒ jede v pracovních dnech

PŘÍLOHA 1

VYMEZENÍ LINEK A SPOJŮ

ČÁST 1B

SCHÉMA OBĚHU ZÁKLADNÍCH VOZIDEL

Vejprtsko od 15.12.2024 - PRACOVNÍ DNY

	4	5	6	7	8	9	10	11	12	13	14	15	16	17	18	19	20	21	22	23
590/1501 BusNP	102 VEJ-Kad 23-25	103 Kad-VEJ 30-32	106 VEJ-Kad 33-40		107 Kad-VEJ 15-17	103 VEJ- BD 22-47	104 BD- VEJ 07-32	116 VEJ-Kad 48-50	115 Kad-VEJ 05-07	105 VEJ-BD 22-56	106 BD- VEJ 07-32	124 VEJ-Kad 48-50	123 Kad-A-B 05-29		132 A-B-Kad 25-50		131 Kad-VEJ 05-07			
590/1502 BusNP		1	104 VEJ-Kad 33-35	105 Kad-A-B 40-04	112 A-B-Kad 25-50					117 Kad-A-B 05-29		126 A-B-Kad 25-50		125 Kad-VEJ 05-07						
582/1503 BusNP			101 VEJ- BD 22-47	102 BD-VEJ 58-32	110 VEJ-Kad 36-40		111 Kad-VEJ 05-07		120 VEJ-Kad 48-50		119 Kad-VEJ 05-07	107 VEJ-BD 22-56	108 BD- VEJ 07-32	128 VEJ-Kad 48-50	127 Kad-VEJ 05-07					
586/1504 BusNP	102 VEJ-CVž 1 23-20		101 CVa-VEJ 50-31	104 VEJ-CVj 2 44-41		105 CVa-VEJ 02-43	114 VEJ-Kad 48-50	113 Kad-A-B 05-29		122 A-B-Kad 25-50		121 Kad-VEJ 05-07			130 VEJ-Kad 48-50	129 Kad-VEJ 05-07	134 VEJ-Kad 13-15	143 Kad-KLn 20-44	146 KLn-Kad 11-35	133 Kad-VEJ 36-28
586/1505 BusNP			102 VEJ-CVa 34-15	103 CVa-VEJ 45-34	106 VEJ-CVa 1 11-00					109 CVj-VEJ 53-43	110 VEJ-CVa 11-52	111 CVa-VEJ 54-43	112 VEJ-CVa 11-00	113 CVa-VEJ 02-43	114 VEJ-CVa 2 11-52	125 CVž-VEJ 00-01				
587/1506 BusNP			101 CVž- VyJ 28-52 / 104 VyJ- CVž 53-15	103 CVž-VýS 18-54 / 106 VýS-CVpo 1 59-44	107 CVž-VyJ 00-27	110 VyJ- CVž 28-50		107 CVa-VEJ 54-43	108 VEJ-CVa 11-00		115 CVž-VyJ 00-27 / 118 VyJ- CVž 28-50	117 CVž-VyJ 00-27 / 120 VyJ- CVž 28-50		121 CVž-VyJ 00-27 / 124 VyJ- CVž 28-50	123 CVž-VyJ 00-27 / 126 VyJ- CVž 28-50					
580/1507 BusNP		101 CVa-KLn 05-56	108 KLn-Kad 1 11-35	106 KLn-CVa 2 09-40			109 CVž-VyJ 00-27	112 VyJ- CVž 28-50	111 CVž-VyJ 00-27 / 114 VyJ- CVž 28-50	113 CVž-VyJ 00-27 / 116 VyJ- CVž 3 28-50	109 CVa-KLn 15-59	112 KLn-CVa 4 14-45	119 CVž-VyJ 00-27 / 122 VyJ- CVž 5 28-50	113 CVa-KLn 10-54	114 KLn-CVa 14-45		115 CVa-KLa 10-56	116 KLa-CVa 59-45	
580/1508 BusNP		101 Kad-KLn 1 15-39	104 KLn-CVa 51-44	105 CVa-KLn 10-41	108 KLn-CVa 01-45					107 CVa-KLa 10-56	110 KLa-CVa 59-45	111 CVa-KLn 2 10-54		133 Kad-KLn 15-39	138 KLn-Kad 11-35					
591/1509 BusNP	102 OKO-TUm 26-20	103 TUm-PER 27-14	110 PER-Kad 36-10	109 Kad-PER 15-49	114 PER-Kad 41-15	113 Kad-OKO 40-19	118 OKO-Kad 36-15	117 Kad-PER 40-14	122 PER-TUm 41-26	123 TUm-PER 27-14	130 PER-TUm 41-26		131 TUm-OKO 27-19	136 OKO-TUm 36-26	137 TUm-OKO 27-19	142 OKO-Kad 36-15	141 Kad-PER 40-14			
591/1510 BusNP			106 PER-TUm 31-20	107 TUm-KLa 1 2 3 25-54		111 Kad-PER 40-14	116 PER-Kad 41-15	115 Kad-PER 40-14	120 PER-Kad 41-15	119 Kad-OKO 40-25	126 OKO-TUm 36-26	127 TUm-OKO 27-25	132 OKO-TUm 36-30		135 TUm-PER 27-14	140 PER-Kad 41-15	139 Kad-PER 40-14	144 PER-TUe 56-37	145 TUe-PER 05-42	
591/1511 BusNP		104 KJE-TUm 04-50		105 TUm-OKO 05-54 / 112 OKO-Kad 56-45		109 Kad-A-B 05-29		118 A-B-Kad 25-50		121 Kad-KLa 1 10-29	2 / 128 KLa-Kad 3 26-45		129 TUm-PER 27-14	134 PER-TUm 41-26						
593/1512 BusNP	113 Kad-KLn 47-10	102 KLn-CVa 11-55	103 CVa-KLn 00-31	102 KLn-Kad 31-02 / 103 Kad-KLp2 1 05-45		105 KLn- Pet	106 Pet-Kad 57-52		107 Kad-Pet 10-05	108 Pet-Kad 06-52	109 Kad-Pet 10-05	110 Pet-Kad 06-52	111 Kad-Pet 2 10-05							

Vejprtsko od 15.12.2024 - SOBOTA + NEDĚLE

	4	5	6	7	8	9	10	11	12	13	14	15	16	17	18	19	20	21	22	23
587/1531 BusNP	202 VEJ-CVž 23-20		201 CVž-VEJ 10-11	201 VEJ-BD 15-49	202 BD-VEJ 10-44	204 VEJ-CVž 47-44	203 CVž-VEJ 10-19	203 VEJ-BD 25-59	204 BD-VEJ 10-44	206 VEJ-CVž 47-44	205 CVž-VEJ 10-11	205 VEJ-BD 15-49	208 BD-VEJ 00-34	208 VEJ-CVž 39-44	207 CVž-VEJ 10-11					
590/1533 BusNP						202 VEJ-Kad 48-50	203 Kad-A-B 05-29			206 A-B-Kad 25-50	207 Kad-A-B 05-29			210 A-B-Kad 25-50	211 Kad-VEJ 05-07					
590/1534 BusNP					201 Kad-A-B 05-29		204 A-B-Kad 25-50		205 Kad-A-B 05-29		208 A-B-Kad 25-50		209 Kad-A-B 05-29		212 A-B-Kad 25-50					

	4	5	6	7	8	9	10	11	12	13	14	15	16	17	18	19	20	21	22	23
591/1535 BusNP		202 PER-TUm 33-15 / 201 TUm-KLa 15-40	204 KLa-TUm 50-15 / 203 TUm-PER 15-55	206 PER-Kad 55-25 / 205 Kad-PER 25-57	208 PER-Kad 08-40	207 Kad-OKO 15-52	210 OKO-Kad 03-40	209 Kad-PER 15-47	212 PER-Kad 08-40	211 Kad-OKO 15-52	214 OKO-Kad 03-40	213 Kad-PER 15-47	216 PER-TUm 33-15 / 215 TUm-KLš 15-42	218 KLš-TUm 48-15 / 217 TUm-OKO 15-02	220 OKO-Kad 05-40	219 Kad-PER 00-32	222 PER-Kad 48-20	221 Kad-KLn 25-49	224 KLn-Kad 05-25 / 223 Kad-PER 25-55	
585/1536 BusNP	**ZIMA**				201 Jla-K-Ob 55-29		202 K-Ob-Jla 14-47		203 Jla-K-Ob 55-29 / 1				208 K-Ob-Jla 59-32 / 2					201 CVa-KADb 10-43	202 KADb-CVa 45-11	
585/1536 BusNP	**LÉTO**				201 Jla-K-Ob 55-29		202 K-Ob-Jla 14-47		203 Jla-K-Ob 55-29 / 1		206 BD-VEJ 00-34			207 VEJ-BD 10-44 / 2	204 K-Ob-Jla 59-32			201 CVa-KADb 10-43	202 KADb-CVa 45-11	

Vysvětlivky zastávky:

A-B	Annaberg-Buchholz,Busbahnhof	KADa	Kadaň,aut.nádr.	KLn	Klášterec n.Ohří,nám.	Pet	Petlery
BD	Boží Dar,u kostela	*Kad	Kadaň,aut.nádr.	KLp2	Klášterec n.Ohří,Petlérská	TUm	Tušimice,důl Merkur
CVa	Chomutov,aut.nádr.	KADb	Kadaň,Chomutovská sídl.B	KOVo	Kovářská,ObÚ	TUe	Tušimice,II.ELNA
CVj	Chomutov,Jitřenka	*Kad	Kadaň,u mostu	K-Ob	Kurort Oberwiesenthal,Am Bahnhof	VEJ	Vejprty,aut.st.
CVpo	Chomutov,poliklinika	KLa	Klášterec n.Ohří,aut.nádr.	VyJ	Místo,Vysoká Jedle	VÝS	Výsluní
CVž	Chomutov,žel.st.	KJE	Klášterec n.Ohří,Klášterecká Jeseň	OKO	Okounov,ObÚ		
Jla	Jirkov,aut.nádr.	KLš	Klášterec n.Ohří,Kulturní centrum	PER	Perštejn,pošta		
*	automaticky doplněná zkratka						

Vysvětlivky linky:

580 582 585 586 587 590 591 593

Vysvětlivky spoje:

590/1502#1 KOVo-VEJ 590/101 (5:12-5:27)

586/1504#1 CVž-CVa přej. (5:20-5:22)

586/1504#2 CVj-CVa přej. (7:41-7:45)

586/1505#1 CVa-CVj přej. (8:59-9:03)

586/1505#2 CVa-CVž přej. (18:52-18:54)

587/1506#1 CVpo-CVa přej. (7:46-7:51)

580/1507#1 KADa-KLn přej. (6:35-6:50)

580/1507#2 CVa-CVž přej. (7:40-7:42)

580/1507#3 CVž-CVa přej. (13:50-13:52)

580/1507#4 CVa-CVž přej. (15:45-15:47)

580/1507#5 CVž-CVa přej. (16:50-16:52)

580/1508#1 KLn-KLš přej. (5:39-5:42)

580/1508#2 KLn-KADa přej. (15:54-16:06)

591/1510#1 KLa-Pet 593/101 (6:56-7:06)

591/1510#2 Pet-KLp2 593/104 (7:07-7:22)

591/1510#3 KLp2-Kad 590/108 (7:23-7:40)

591/1511#1 KLa-Kad 591/124 (13:30-13:45)

591/1511#2 Kad-KLa 591/125 (14:10-14:25)

591/1511#3 KADa-TUm přej. (14:45-14:52)

593/1512#1 KLp2-KLn přej. (7:45-7:50)

593/1512#2 Pet-KLa 593/112 (17:06-17:16)

585/1536#1 K-Ob-BD přej. (13:30-13:38)

585/1536#2 BD-K-Ob přej. (17:44-17:52)

PŘÍLOHA 1

VYMEZENÍ LINEK A SPOJŮ

ČÁST 1C

VÝKONY NA SPOJÍCH

Vymezení linek a spojů

rok 2024

Období: 01.01.2024 až 31.12.2024
Oblasti: Vejprtsko
Dopravci: AKV bus a.s.
Provozovny: Vejprty (AKV)

Oblast	Číslo linky	Název linky	Číslo spoje	Délka spoje	Období od-do	Počet spojů	Výkon za období	Typ vozu	Poznámka grafikonu
(1)	(2)	(3)	(4)	(5)	(6)	(7)	(8)=(5)x(7)	(9)	(10)
Vejprtsko	580	Chomutov-Klášterec nad Ohří	101	34,100	02.01.2024 - 31.12.2024	252	8593,200	BusNP	
Vejprtsko	580	Chomutov-Klášterec nad Ohří	102	28,800	02.01.2024 - 31.12.2024	252	7257,600	BusNP	
Vejprtsko	580	Chomutov-Klášterec nad Ohří	103	21,900	02.01.2024 - 31.12.2024	252	5518,800	BusNP	
Vejprtsko	580	Chomutov-Klášterec nad Ohří	104	33,500	02.01.2024 - 13.12.2024	243	8140,500	BusNP	
Vejprtsko	580	Chomutov-Klášterec nad Ohří	104	33,500	16.12.2024 - 31.12.2024	9	301,500	BusNP	
Vejprtsko	580	Chomutov-Klášterec nad Ohří	105	21,900	02.01.2024 - 31.12.2024	252	5518,800	BusNP	
Vejprtsko	580	Chomutov-Klášterec nad Ohří	106	21,500	02.01.2024 - 31.12.2024	252	5418,000	BusNP	
Vejprtsko	580	Chomutov-Klášterec nad Ohří	107	32,200	02.01.2024 - 31.12.2024	252	8114,400	BusNP	
Vejprtsko	580	Chomutov-Klášterec nad Ohří	108	28,800	02.01.2024 - 31.12.2024	252	7257,600	BusNP	
Vejprtsko	580	Chomutov-Klášterec nad Ohří	109	29,200	02.01.2024 - 31.12.2024	252	7358,400	BusNP	
Vejprtsko	580	Chomutov-Klášterec nad Ohří	110	31,600	02.01.2024 - 31.12.2024	252	7963,200	BusNP	
Vejprtsko	580	Chomutov-Klášterec nad Ohří	111	29,200	02.01.2024 - 31.12.2024	252	7358,400	BusNP	
Vejprtsko	580	Chomutov-Klášterec nad Ohří	112	21,500	02.01.2024 - 31.12.2024	252	5418,000	BusNP	
Vejprtsko	580	Chomutov-Klášterec nad Ohří	113	29,200	02.01.2024 - 31.12.2024	252	7358,400	BusNP	
Vejprtsko	580	Chomutov-Klášterec nad Ohří	114	21,500	02.01.2024 - 31.12.2024	252	5418,000	BusNP	
Vejprtsko	580	Chomutov-Klášterec nad Ohří	115	32,200	02.01.2024 - 30.12.2024	251	8082,200	BusNP	
Vejprtsko	580	Chomutov-Klášterec nad Ohří	116	31,600	02.01.2024 - 30.12.2024	251	7931,600	BusNP	
Vejprtsko	580	Chomutov-Klášterec nad Ohří	201	24,000	01.01.2024 - 29.12.2024	56	1344,000	BusNP	
Vejprtsko	580	Chomutov-Klášterec nad Ohří	202	18,700	01.01.2024 - 29.12.2024	56	1047,200	BusNP	
Vejprtsko	582	Vejprty-Kovářská-Boží Dar	101	17,100	02.01.2024 - 31.12.2024	252	4309,200	BusNP	
Vejprtsko	582	Vejprty-Kovářská-Boží Dar	102	22,100	02.01.2024 - 31.12.2024	252	5569,200	BusNP	
Vejprtsko	582	Vejprty-Kovářská-Boží Dar	103	17,100	02.01.2024 - 31.12.2024	252	4309,200	BusNP	
Vejprtsko	582	Vejprty-Kovářská-Boží Dar	104	17,000	02.01.2024 - 31.12.2024	252	4284,000	BusNP	
Vejprtsko	582	Vejprty-Kovářská-Boží Dar	105	22,200	02.01.2024 - 31.12.2024	252	5594,400	BusNP	
Vejprtsko	582	Vejprty-Kovářská-Boží Dar	106	17,000	02.01.2024 - 31.12.2024	252	4284,000	BusNP	
Vejprtsko	582	Vejprty-Kovářská-Boží Dar	107	22,200	02.01.2024 - 31.12.2024	252	5594,400	BusNP	
Vejprtsko	582	Vejprty-Kovářská-Boží Dar	108	17,000	02.01.2024 - 31.12.2024	252	4284,000	BusNP	
Vejprtsko	582	Vejprty-Kovářská-Boží Dar	201	22,200	06.01.2024 - 29.12.2024	112	2486,400	BusNP	
Vejprtsko	582	Vejprty-Kovářská-Boží Dar	202	22,100	06.01.2024 - 29.12.2024	112	2475,200	BusNP	
Vejprtsko	582	Vejprty-Kovářská-Boží Dar	203	22,200	01.01.2024 - 29.12.2024	114	2530,800	BusNP	
Vejprtsko	582	Vejprty-Kovářská-Boží Dar	204	22,100	01.01.2024 - 29.12.2024	114	2519,400	BusNP	
Vejprtsko	582	Vejprty-Kovářská-Boží Dar	205	22,200	01.01.2024 - 29.12.2024	114	2530,800	BusNP	
Vejprtsko	582	Vejprty-Kovářská-Boží Dar	206	22,100	01.01.2024 - 08.12.2024	58	1281,800	BusNP	
Vejprtsko	582	Vejprty-Kovářská-Boží Dar	206	22,100	06.01.2024 - 14.12.2024	50	1105,000	BusNP	
Vejprtsko	582	Vejprty-Kovářská-Boží Dar	207	22,200	01.01.2024 - 08.12.2024	58	1287,600	BusNP	
Vejprtsko	582	Vejprty-Kovářská-Boží Dar	207	22,200	06.01.2024 - 14.12.2024	50	1110,000	BusNP	
Vejprtsko	582	Vejprty-Kovářská-Boží Dar	208	22,100	01.01.2024 - 29.12.2024	114	2519,400	BusNP	
Vejprtsko	585	Jirkov-Chomutov-Kurort Oberwiesenthal	201	60,900	01.01.2024 - 29.12.2024	64	3897,600	BusNP	
Vejprtsko	585	Jirkov-Chomutov-Kurort Oberwiesenthal	201	60,900	06.01.2024 - 28.12.2024	52	3166,800	BusNP	
Vejprtsko	585	Jirkov-Chomutov-Kurort Oberwiesenthal	202	61,400	01.01.2024 - 29.12.2024	64	3929,600	BusNP	
Vejprtsko	585	Jirkov-Chomutov-Kurort Oberwiesenthal	202	61,400	06.01.2024 - 28.12.2024	52	3192,800	BusNP	
Vejprtsko	585	Jirkov-Chomutov-Kurort Oberwiesenthal	203	60,900	01.01.2024 - 29.12.2024	64	3897,600	BusNP	
Vejprtsko	585	Jirkov-Chomutov-Kurort Oberwiesenthal	203	60,900	06.01.2024 - 28.12.2024	52	3166,800	BusNP	
Vejprtsko	585	Jirkov-Chomutov-Kurort Oberwiesenthal	204	61,400	01.01.2024 - 08.12.2024	58	3561,200	BusNP	
Vejprtsko	585	Jirkov-Chomutov-Kurort Oberwiesenthal	204	61,400	06.01.2024 - 14.12.2024	50	3070,000	BusNP	
Vejprtsko	585	Jirkov-Chomutov-Kurort Oberwiesenthal	206	61,400	24.12.2024 - 24.12.2024	1	61,400	BusNP	
Vejprtsko	585	Jirkov-Chomutov-Kurort Oberwiesenthal	208	61,400	15.12.2024 - 29.12.2024	5	307,000	BusNP	
Vejprtsko	585	Jirkov-Chomutov-Kurort Oberwiesenthal	208	61,400	21.12.2024 - 28.12.2024	2	122,800	BusNP	
Vejprtsko	586	Chomutov-Výsluní-Vejprty	101	35,700	02.01.2024 - 31.12.2024	252	8996,400	BusNP	
Vejprtsko	586	Chomutov-Výsluní-Vejprty	102	35,900	02.01.2024 - 31.12.2024	252	9046,800	BusNP	
Vejprtsko	586	Chomutov-Výsluní-Vejprty	103	42,000	02.01.2024 - 31.12.2024	252	10584,000	BusNP	
Vejprtsko	586	Chomutov-Výsluní-Vejprty	104	44,600	02.01.2024 - 13.12.2024	243	10837,800	BusNP	
Vejprtsko	586	Chomutov-Výsluní-Vejprty	104	44,600	16.12.2024 - 31.12.2024	9	401,400	BusNP	
Vejprtsko	586	Chomutov-Výsluní-Vejprty	105	35,700	02.01.2024 - 31.12.2024	252	8996,400	BusNP	
Vejprtsko	586	Chomutov-Výsluní-Vejprty	106	42,200	02.01.2024 - 31.12.2024	252	10634,400	BusNP	
Vejprtsko	586	Chomutov-Výsluní-Vejprty	107	42,000	02.01.2024 - 31.12.2024	252	10584,000	BusNP	
Vejprtsko	586	Chomutov-Výsluní-Vejprty	108	42,200	02.01.2024 - 31.12.2024	252	10634,400	BusNP	
Vejprtsko	586	Chomutov-Výsluní-Vejprty	109	37,600	02.01.2024 - 31.12.2024	252	9475,200	BusNP	
Vejprtsko	586	Chomutov-Výsluní-Vejprty	110	35,900	02.01.2024 - 31.12.2024	252	9046,800	BusNP	
Vejprtsko	586	Chomutov-Výsluní-Vejprty	111	42,000	02.01.2024 - 31.12.2024	252	10584,000	BusNP	
Vejprtsko	586	Chomutov-Výsluní-Vejprty	112	42,200	02.01.2024 - 31.12.2024	252	10634,400	BusNP	
Vejprtsko	586	Chomutov-Výsluní-Vejprty	113	35,700	02.01.2024 - 31.12.2024	252	8996,400	BusNP	
Vejprtsko	586	Chomutov-Výsluní-Vejprty	114	35,900	02.01.2024 - 30.12.2024	251	9010,900	BusNP	
Vejprtsko	587	Chomutov-Místo-Vejprty	101	14,900	02.01.2024 - 31.12.2024	252	3754,800	BusNP	
Vejprtsko	587	Chomutov-Místo-Vejprty	102	40,700	02.01.2024 - 31.12.2024	252	10256,400	BusNP	
Vejprtsko	587	Chomutov-Místo-Vejprty	103	22,900	03.01.2024 - 20.12.2024	194	4442,600	BusNP	
Vejprtsko	587	Chomutov-Místo-Vejprty	104	14,200	02.01.2024 - 31.12.2024	252	3578,400	BusNP	
Vejprtsko	587	Chomutov-Místo-Vejprty	105	14,900	02.01.2024 - 31.12.2024	58	864,200	BusNP	
Vejprtsko	587	Chomutov-Místo-Vejprty	106	23,500	03.01.2024 - 13.12.2024	189	4441,500	BusNP	
Vejprtsko	587	Chomutov-Místo-Vejprty	106	23,500	16.12.2024 - 20.12.2024	5	117,500	BusNP	
Vejprtsko	587	Chomutov-Místo-Vejprty	107	14,900	02.01.2024 - 29.02.2024	43	640,700	BusNP	
Vejprtsko	587	Chomutov-Místo-Vejprty	107	14,900	01.03.2024 - 31.12.2024	209	3114,100	BusNP	

Vejprtsko	587	Chomutov-Místo-Vejprty	108	13,200	02.01.2024 - 31.12.2024	58	765,600	BusNP	
Vejprtsko	587	Chomutov-Místo-Vejprty	109	14,900	02.01.2024 - 31.12.2024	252	3754,800	BusNP	
Vejprtsko	587	Chomutov-Místo-Vejprty	110	14,200	02.01.2024 - 29.02.2024	43	610,600	BusNP	
Vejprtsko	587	Chomutov-Místo-Vejprty	110	14,200	01.03.2024 - 31.12.2024	209	2967,800	BusNP	
Vejprtsko	587	Chomutov-Místo-Vejprty	111	14,900	02.01.2024 - 31.12.2024	252	3754,800	BusNP	
Vejprtsko	587	Chomutov-Místo-Vejprty	112	14,200	02.01.2024 - 31.12.2024	252	3578,400	BusNP	
Vejprtsko	587	Chomutov-Místo-Vejprty	113	14,900	02.01.2024 - 31.12.2024	252	3754,800	BusNP	
Vejprtsko	587	Chomutov-Místo-Vejprty	114	14,200	02.01.2024 - 31.12.2024	252	3578,400	BusNP	
Vejprtsko	587	Chomutov-Místo-Vejprty	115	14,900	02.01.2024 - 31.12.2024	252	3754,800	BusNP	
Vejprtsko	587	Chomutov-Místo-Vejprty	116	14,200	02.01.2024 - 31.12.2024	252	3578,400	BusNP	
Vejprtsko	587	Chomutov-Místo-Vejprty	117	14,900	02.01.2024 - 31.12.2024	252	3754,800	BusNP	
Vejprtsko	587	Chomutov-Místo-Vejprty	118	14,200	02.01.2024 - 31.12.2024	252	3578,400	BusNP	
Vejprtsko	587	Chomutov-Místo-Vejprty	119	14,900	02.01.2024 - 31.12.2024	252	3754,800	BusNP	
Vejprtsko	587	Chomutov-Místo-Vejprty	120	14,200	02.01.2024 - 31.12.2024	252	3578,400	BusNP	
Vejprtsko	587	Chomutov-Místo-Vejprty	121	14,900	02.01.2024 - 31.12.2024	252	3754,800	BusNP	
Vejprtsko	587	Chomutov-Místo-Vejprty	122	14,200	02.01.2024 - 31.12.2024	252	3578,400	BusNP	
Vejprtsko	587	Chomutov-Místo-Vejprty	123	14,900	02.01.2024 - 30.12.2024	251	3739,900	BusNP	
Vejprtsko	587	Chomutov-Místo-Vejprty	124	14,200	02.01.2024 - 31.12.2024	252	3578,400	BusNP	
Vejprtsko	587	Chomutov-Místo-Vejprty	125	41,500	02.01.2024 - 30.12.2024	251	10416,500	BusNP	
Vejprtsko	587	Chomutov-Místo-Vejprty	126	14,200	02.01.2024 - 30.12.2024	251	3564,200	BusNP	
Vejprtsko	587	Chomutov-Místo-Vejprty	201	41,500	06.01.2024 - 29.12.2024	112	4648,000	BusNP	
Vejprtsko	587	Chomutov-Místo-Vejprty	202	40,700	06.01.2024 - 29.12.2024	112	4558,400	BusNP	
Vejprtsko	587	Chomutov-Místo-Vejprty	203	47,800	01.01.2024 - 29.12.2024	114	5449,200	BusNP	
Vejprtsko	587	Chomutov-Místo-Vejprty	204	40,700	01.01.2024 - 29.12.2024	114	4639,800	BusNP	
Vejprtsko	587	Chomutov-Místo-Vejprty	205	41,500	01.01.2024 - 29.12.2024	114	4731,000	BusNP	
Vejprtsko	587	Chomutov-Místo-Vejprty	206	40,700	01.01.2024 - 29.12.2024	114	4639,800	BusNP	
Vejprtsko	587	Chomutov-Místo-Vejprty	207	41,500	01.01.2024 - 29.12.2024	113	4689,500	BusNP	
Vejprtsko	587	Chomutov-Místo-Vejprty	208	47,000	01.01.2024 - 29.12.2024	113	5311,000	BusNP	
Vejprtsko	590	Kadaň-Klášterec nad Ohří-Vejprty-Annaberg-Buchholz	101	9,300	02.01.2024 - 31.12.2024	252	2343,600	BusNP	
Vejprtsko	590	Kadaň-Klášterec nad Ohří-Vejprty-Annaberg-Buchholz	102	36,700	02.01.2024 - 31.12.2024	252	9248,400	BusNP	
Vejprtsko	590	Kadaň-Klášterec nad Ohří-Vejprty-Annaberg-Buchholz	103	36,600	02.01.2024 - 31.12.2024	252	9223,200	BusNP	
Vejprtsko	590	Kadaň-Klášterec nad Ohří-Vejprty-Annaberg-Buchholz	104	36,700	02.01.2024 - 31.12.2024	252	9248,400	BusNP	
Vejprtsko	590	Kadaň-Klášterec nad Ohří-Vejprty-Annaberg-Buchholz	105	50,500	02.01.2024 - 31.12.2024	252	12726,000	BusNP	
Vejprtsko	590	Kadaň-Klášterec nad Ohří-Vejprty-Annaberg-Buchholz	106	36,700	02.01.2024 - 13.12.2024	243	8918,100	BusNP	
Vejprtsko	590	Kadaň-Klášterec nad Ohří-Vejprty-Annaberg-Buchholz	106	36,700	16.12.2024 - 31.12.2024	9	330,300	BusNP	
Vejprtsko	590	Kadaň-Klášterec nad Ohří-Vejprty-Annaberg-Buchholz	107	36,600	02.01.2024 - 13.12.2024	243	8893,800	BusNP	
Vejprtsko	590	Kadaň-Klášterec nad Ohří-Vejprty-Annaberg-Buchholz	107	36,600	16.12.2024 - 31.12.2024	9	329,400	BusNP	
Vejprtsko	590	Kadaň-Klášterec nad Ohří-Vejprty-Annaberg-Buchholz	108	9,800	02.01.2024 - 31.12.2024	252	2469,600	BusNP	
Vejprtsko	590	Kadaň-Klášterec nad Ohří-Vejprty-Annaberg-Buchholz	109	50,500	02.01.2024 - 31.12.2024	252	12726,000	BusNP	
Vejprtsko	590	Kadaň-Klášterec nad Ohří-Vejprty-Annaberg-Buchholz	110	36,700	02.01.2024 - 31.12.2024	252	9248,400	BusNP	
Vejprtsko	590	Kadaň-Klášterec nad Ohří-Vejprty-Annaberg-Buchholz	111	36,600	02.01.2024 - 31.12.2024	252	9223,200	BusNP	
Vejprtsko	590	Kadaň-Klášterec nad Ohří-Vejprty-Annaberg-Buchholz	112	50,000	02.01.2024 - 31.12.2024	252	12600,000	BusNP	
Vejprtsko	590	Kadaň-Klášterec nad Ohří-Vejprty-Annaberg-Buchholz	113	50,500	02.01.2024 - 31.12.2024	252	12726,000	BusNP	
Vejprtsko	590	Kadaň-Klášterec nad Ohří-Vejprty-Annaberg-Buchholz	114	36,700	02.01.2024 - 31.12.2024	252	9248,400	BusNP	
Vejprtsko	590	Kadaň-Klášterec nad Ohří-Vejprty-Annaberg-Buchholz	115	36,600	02.01.2024 - 31.12.2024	252	9223,200	BusNP	
Vejprtsko	590	Kadaň-Klášterec nad Ohří-Vejprty-Annaberg-Buchholz	116	36,700	02.01.2024 - 31.12.2024	252	9248,400	BusNP	
Vejprtsko	590	Kadaň-Klášterec nad Ohří-Vejprty-Annaberg-Buchholz	117	50,500	02.01.2024 - 31.12.2024	252	12726,000	BusNP	
Vejprtsko	590	Kadaň-Klášterec nad Ohří-Vejprty-Annaberg-Buchholz	118	50,000	02.01.2024 - 31.12.2024	252	12600,000	BusNP	
Vejprtsko	590	Kadaň-Klášterec nad Ohří-Vejprty-Annaberg-Buchholz	119	36,600	02.01.2024 - 31.12.2024	252	9223,200	BusNP	
Vejprtsko	590	Kadaň-Klášterec nad Ohří-Vejprty-Annaberg-Buchholz	120	36,700	02.01.2024 - 31.12.2024	252	9248,400	BusNP	
Vejprtsko	590	Kadaň-Klášterec nad Ohří-Vejprty-Annaberg-Buchholz	121	36,600	02.01.2024 - 31.12.2024	252	9223,200	BusNP	
Vejprtsko	590	Kadaň-Klášterec nad Ohří-Vejprty-Annaberg-Buchholz	122	50,000	02.01.2024 - 31.12.2024	252	12600,000	BusNP	
Vejprtsko	590	Kadaň-Klášterec nad Ohří-Vejprty-Annaberg-Buchholz	123	50,500	02.01.2024 - 31.12.2024	252	12726,000	BusNP	
Vejprtsko	590	Kadaň-Klášterec nad Ohří-Vejprty-Annaberg-Buchholz	124	36,700	02.01.2024 - 31.12.2024	252	9248,400	BusNP	
Vejprtsko	590	Kadaň-Klášterec nad Ohří-Vejprty-Annaberg-Buchholz	125	36,600	02.01.2024 - 31.12.2024	252	9223,200	BusNP	
Vejprtsko	590	Kadaň-Klášterec nad Ohří-Vejprty-Annaberg-Buchholz	126	50,000	02.01.2024 - 31.12.2024	252	12600,000	BusNP	
Vejprtsko	590	Kadaň-Klášterec nad Ohří-Vejprty-Annaberg-Buchholz	127	36,600	02.01.2024 - 31.12.2024	252	9223,200	BusNP	
Vejprtsko	590	Kadaň-Klášterec nad Ohří-Vejprty-Annaberg-Buchholz	128	36,700	02.01.2024 - 31.12.2024	252	9248,400	BusNP	
Vejprtsko	590	Kadaň-Klášterec nad Ohří-Vejprty-Annaberg-Buchholz	129	36,600	02.01.2024 - 30.12.2024	251	9186,600	BusNP	
Vejprtsko	590	Kadaň-Klášterec nad Ohří-Vejprty-Annaberg-Buchholz	130	36,700	02.01.2024 - 30.12.2024	251	9211,700	BusNP	
Vejprtsko	590	Kadaň-Klášterec nad Ohří-Vejprty-Annaberg-Buchholz	131	36,600	02.01.2024 - 30.12.2024	251	9186,600	BusNP	
Vejprtsko	590	Kadaň-Klášterec nad Ohří-Vejprty-Annaberg-Buchholz	132	50,000	02.01.2024 - 30.12.2024	251	12550,000	BusNP	
Vejprtsko	590	Kadaň-Klášterec nad Ohří-Vejprty-Annaberg-Buchholz	133	36,000	02.01.2024 - 30.12.2024	251	9036,000	BusNP	
Vejprtsko	590	Kadaň-Klášterec nad Ohří-Vejprty-Annaberg-Buchholz	134	36,700	02.01.2024 - 30.12.2024	251	9211,700	BusNP	
Vejprtsko	590	Kadaň-Klášterec nad Ohří-Vejprty-Annaberg-Buchholz	201	50,500	01.01.2024 - 29.12.2024	114	5757,000	BusNP	
Vejprtsko	590	Kadaň-Klášterec nad Ohří-Vejprty-Annaberg-Buchholz	202	36,700	01.01.2024 - 29.12.2024	114	4183,800	BusNP	
Vejprtsko	590	Kadaň-Klášterec nad Ohří-Vejprty-Annaberg-Buchholz	203	50,500	01.01.2024 - 29.12.2024	114	5757,000	BusNP	
Vejprtsko	590	Kadaň-Klášterec nad Ohří-Vejprty-Annaberg-Buchholz	204	50,000	01.01.2024 - 29.12.2024	114	5700,000	BusNP	
Vejprtsko	590	Kadaň-Klášterec nad Ohří-Vejprty-Annaberg-Buchholz	205	50,500	01.01.2024 - 29.12.2024	114	5757,000	BusNP	
Vejprtsko	590	Kadaň-Klášterec nad Ohří-Vejprty-Annaberg-Buchholz	206	50,000	01.01.2024 - 29.12.2024	114	5700,000	BusNP	
Vejprtsko	590	Kadaň-Klášterec nad Ohří-Vejprty-Annaberg-Buchholz	207	50,500	01.01.2024 - 29.12.2024	114	5757,000	BusNP	
Vejprtsko	590	Kadaň-Klášterec nad Ohří-Vejprty-Annaberg-Buchholz	208	50,000	01.01.2024 - 29.12.2024	114	5700,000	BusNP	
Vejprtsko	590	Kadaň-Klášterec nad Ohří-Vejprty-Annaberg-Buchholz	209	50,500	01.01.2024 - 29.12.2024	113	5706,500	BusNP	
Vejprtsko	590	Kadaň-Klášterec nad Ohří-Vejprty-Annaberg-Buchholz	210	50,000	01.01.2024 - 29.12.2024	113	5650,000	BusNP	
Vejprtsko	590	Kadaň-Klášterec nad Ohří-Vejprty-Annaberg-Buchholz	211	36,600	01.01.2024 - 29.12.2024	113	4135,800	BusNP	
Vejprtsko	590	Kadaň-Klášterec nad Ohří-Vejprty-Annaberg-Buchholz	212	50,000	01.01.2024 - 29.12.2024	113	5650,000	BusNP	
Vejprtsko	591	Kadaň,Tušimice-Klášterec nad Ohří-Okounov	101	13,300	02.01.2024 - 31.12.2024	252	3351,600	BusNP	
Vejprtsko	591	Kadaň,Tušimice-Klášterec nad Ohří-Okounov	102	26,600	02.01.2024 - 31.12.2024	252	6703,200	BusNP	
Vejprtsko	591	Kadaň,Tušimice-Klášterec nad Ohří-Okounov	103	23,800	02.01.2024 - 31.12.2024	252	5997,600	BusNP	
Vejprtsko	591	Kadaň,Tušimice-Klášterec nad Ohří-Okounov	104	22,000	02.01.2024 - 31.12.2024	252	5544,000	BusNP	
Vejprtsko	591	Kadaň,Tušimice-Klášterec nad Ohří-Okounov	105	26,600	02.01.2024 - 31.12.2024	252	6703,200	BusNP	
Vejprtsko	591	Kadaň,Tušimice-Klášterec nad Ohří-Okounov	106	23,800	02.01.2024 - 31.12.2024	252	5997,600	BusNP	
Vejprtsko	591	Kadaň,Tušimice-Klášterec nad Ohří-Okounov	107	18,200	02.01.2024 - 31.12.2024	252	4586,400	BusNP	
Vejprtsko	591	Kadaň,Tušimice-Klášterec nad Ohří-Okounov	108	13,300	02.01.2024 - 31.12.2024	252	3351,600	BusNP	
Vejprtsko	591	Kadaň,Tušimice-Klášterec nad Ohří-Okounov	109	17,000	02.01.2024 - 31.12.2024	252	4284,000	BusNP	

Vejprtsko	591	Kadaň,Tušimice-Klášterec nad Ohří-Okounov	110	17,000	02.01.2024 - 31.12.2024	252	4284,000	BusNP	
Vejprtsko	591	Kadaň,Tušimice-Klášterec nad Ohří-Okounov	111	17,000	02.01.2024 - 31.12.2024	252	4284,000	BusNP	
Vejprtsko	591	Kadaň,Tušimice-Klášterec nad Ohří-Okounov	112	23,300	02.01.2024 - 31.12.2024	252	5871,600	BusNP	
Vejprtsko	591	Kadaň,Tušimice-Klášterec nad Ohří-Okounov	113	19,800	02.01.2024 - 31.12.2024	252	4989,600	BusNP	
Vejprtsko	591	Kadaň,Tušimice-Klášterec nad Ohří-Okounov	114	17,000	02.01.2024 - 31.12.2024	252	4284,000	BusNP	
Vejprtsko	591	Kadaň,Tušimice-Klášterec nad Ohří-Okounov	115	17,000	02.01.2024 - 31.12.2024	252	4284,000	BusNP	
Vejprtsko	591	Kadaň,Tušimice-Klášterec nad Ohří-Okounov	116	17,000	02.01.2024 - 31.12.2024	252	4284,000	BusNP	
Vejprtsko	591	Kadaň,Tušimice-Klášterec nad Ohří-Okounov	117	17,000	02.01.2024 - 31.12.2024	252	4284,000	BusNP	
Vejprtsko	591	Kadaň,Tušimice-Klášterec nad Ohří-Okounov	118	19,800	02.01.2024 - 31.12.2024	252	4989,600	BusNP	
Vejprtsko	591	Kadaň,Tušimice-Klášterec nad Ohří-Okounov	119	23,000	02.01.2024 - 31.12.2024	252	5796,000	BusNP	
Vejprtsko	591	Kadaň,Tušimice-Klášterec nad Ohří-Okounov	120	17,000	02.01.2024 - 31.12.2024	252	4284,000	BusNP	
Vejprtsko	591	Kadaň,Tušimice-Klášterec nad Ohří-Okounov	121	11,400	02.01.2024 - 31.12.2024	252	2872,800	BusNP	
Vejprtsko	591	Kadaň,Tušimice-Klášterec nad Ohří-Okounov	122	23,800	02.01.2024 - 31.12.2024	252	5997,600	BusNP	
Vejprtsko	591	Kadaň,Tušimice-Klášterec nad Ohří-Okounov	123	23,800	02.01.2024 - 31.12.2024	252	5997,600	BusNP	
Vejprtsko	591	Kadaň,Tušimice-Klášterec nad Ohří-Okounov	124	9,000	02.01.2024 - 31.12.2024	252	2268,000	BusNP	
Vejprtsko	591	Kadaň,Tušimice-Klášterec nad Ohří-Okounov	125	9,000	02.01.2024 - 31.12.2024	252	2268,000	BusNP	
Vejprtsko	591	Kadaň,Tušimice-Klášterec nad Ohří-Okounov	126	26,600	02.01.2024 - 31.12.2024	252	6703,200	BusNP	
Vejprtsko	591	Kadaň,Tušimice-Klášterec nad Ohří-Okounov	127	29,800	02.01.2024 - 31.12.2024	252	7509,600	BusNP	
Vejprtsko	591	Kadaň,Tušimice-Klášterec nad Ohří-Okounov	128	11,400	02.01.2024 - 31.12.2024	252	2872,800	BusNP	
Vejprtsko	591	Kadaň,Tušimice-Klášterec nad Ohří-Okounov	129	23,800	02.01.2024 - 31.12.2024	252	5997,600	BusNP	
Vejprtsko	591	Kadaň,Tušimice-Klášterec nad Ohří-Okounov	130	23,800	02.01.2024 - 31.12.2024	252	5997,600	BusNP	
Vejprtsko	591	Kadaň,Tušimice-Klášterec nad Ohří-Okounov	131	26,600	02.01.2024 - 31.12.2024	252	6703,200	BusNP	
Vejprtsko	591	Kadaň,Tušimice-Klášterec nad Ohří-Okounov	132	29,000	02.01.2024 - 31.12.2024	252	7308,000	BusNP	
Vejprtsko	591	Kadaň,Tušimice-Klášterec nad Ohří-Okounov	133	13,300	02.01.2024 - 31.12.2024	252	3351,600	BusNP	
Vejprtsko	591	Kadaň,Tušimice-Klášterec nad Ohří-Okounov	134	23,800	02.01.2024 - 31.12.2024	252	5997,600	BusNP	
Vejprtsko	591	Kadaň,Tušimice-Klášterec nad Ohří-Okounov	135	23,800	02.01.2024 - 31.12.2024	252	5997,600	BusNP	
Vejprtsko	591	Kadaň,Tušimice-Klášterec nad Ohří-Okounov	136	26,600	02.01.2024 - 31.12.2024	252	6703,200	BusNP	
Vejprtsko	591	Kadaň,Tušimice-Klášterec nad Ohří-Okounov	137	26,600	02.01.2024 - 31.12.2024	252	6703,200	BusNP	
Vejprtsko	591	Kadaň,Tušimice-Klášterec nad Ohří-Okounov	138	13,300	02.01.2024 - 31.12.2024	252	3351,600	BusNP	
Vejprtsko	591	Kadaň,Tušimice-Klášterec nad Ohří-Okounov	139	17,000	02.01.2024 - 30.12.2024	251	4267,000	BusNP	
Vejprtsko	591	Kadaň,Tušimice-Klášterec nad Ohří-Okounov	140	17,000	02.01.2024 - 30.12.2024	251	4267,000	BusNP	
Vejprtsko	591	Kadaň,Tušimice-Klášterec nad Ohří-Okounov	141	17,000	02.01.2024 - 30.12.2024	251	4267,000	BusNP	
Vejprtsko	591	Kadaň,Tušimice-Klášterec nad Ohří-Okounov	142	19,800	02.01.2024 - 30.12.2024	251	4969,800	BusNP	
Vejprtsko	591	Kadaň,Tušimice-Klášterec nad Ohří-Okounov	143	13,300	02.01.2024 - 30.12.2024	251	3338,300	BusNP	
Vejprtsko	591	Kadaň,Tušimice-Klášterec nad Ohří-Okounov	144	22,300	02.01.2024 - 30.12.2024	251	5597,300	BusNP	
Vejprtsko	591	Kadaň,Tušimice-Klášterec nad Ohří-Okounov	145	22,300	02.01.2024 - 30.12.2024	251	5597,300	BusNP	
Vejprtsko	591	Kadaň,Tušimice-Klášterec nad Ohří-Okounov	146	13,300	02.01.2024 - 30.12.2024	251	3338,300	BusNP	
Vejprtsko	591	Kadaň,Tušimice-Klášterec nad Ohří-Okounov	201	15,800	06.01.2024 - 29.12.2024	112	1769,600	BusNP	
Vejprtsko	591	Kadaň,Tušimice-Klášterec nad Ohří-Okounov	202	23,300	06.01.2024 - 29.12.2024	112	2609,600	BusNP	
Vejprtsko	591	Kadaň,Tušimice-Klášterec nad Ohří-Okounov	203	23,300	06.01.2024 - 29.12.2024	112	2609,600	BusNP	
Vejprtsko	591	Kadaň,Tušimice-Klášterec nad Ohří-Okounov	204	15,800	06.01.2024 - 29.12.2024	112	1769,600	BusNP	
Vejprtsko	591	Kadaň,Tušimice-Klášterec nad Ohří-Okounov	205	16,500	06.01.2024 - 29.12.2024	112	1848,000	BusNP	
Vejprtsko	591	Kadaň,Tušimice-Klášterec nad Ohří-Okounov	206	16,500	06.01.2024 - 29.12.2024	112	1848,000	BusNP	
Vejprtsko	591	Kadaň,Tušimice-Klášterec nad Ohří-Okounov	207	19,300	01.01.2024 - 29.12.2024	114	2200,200	BusNP	
Vejprtsko	591	Kadaň,Tušimice-Klášterec nad Ohří-Okounov	208	16,500	01.01.2024 - 29.12.2024	114	1881,000	BusNP	
Vejprtsko	591	Kadaň,Tušimice-Klášterec nad Ohří-Okounov	209	16,500	01.01.2024 - 29.12.2024	114	1881,000	BusNP	
Vejprtsko	591	Kadaň,Tušimice-Klášterec nad Ohří-Okounov	210	19,300	01.01.2024 - 29.12.2024	114	2200,200	BusNP	
Vejprtsko	591	Kadaň,Tušimice-Klášterec nad Ohří-Okounov	211	19,300	01.01.2024 - 29.12.2024	114	2200,200	BusNP	
Vejprtsko	591	Kadaň,Tušimice-Klášterec nad Ohří-Okounov	212	16,500	01.01.2024 - 29.12.2024	114	1881,000	BusNP	
Vejprtsko	591	Kadaň,Tušimice-Klášterec nad Ohří-Okounov	213	16,500	01.01.2024 - 29.12.2024	114	1881,000	BusNP	
Vejprtsko	591	Kadaň,Tušimice-Klášterec nad Ohří-Okounov	214	19,300	01.01.2024 - 29.12.2024	114	2200,200	BusNP	
Vejprtsko	591	Kadaň,Tušimice-Klášterec nad Ohří-Okounov	215	16,800	01.01.2024 - 29.12.2024	113	1898,400	BusNP	
Vejprtsko	591	Kadaň,Tušimice-Klášterec nad Ohří-Okounov	216	23,300	01.01.2024 - 29.12.2024	113	2632,900	BusNP	
Vejprtsko	591	Kadaň,Tušimice-Klášterec nad Ohří-Okounov	217	26,100	01.01.2024 - 29.12.2024	113	2949,300	BusNP	
Vejprtsko	591	Kadaň,Tušimice-Klášterec nad Ohří-Okounov	218	16,800	01.01.2024 - 29.12.2024	113	1898,400	BusNP	
Vejprtsko	591	Kadaň,Tušimice-Klášterec nad Ohří-Okounov	219	17,000	01.01.2024 - 29.12.2024	113	1921,000	BusNP	
Vejprtsko	591	Kadaň,Tušimice-Klášterec nad Ohří-Okounov	220	19,300	01.01.2024 - 29.12.2024	113	2180,900	BusNP	
Vejprtsko	591	Kadaň,Tušimice-Klášterec nad Ohří-Okounov	221	13,300	01.01.2024 - 29.12.2024	113	1502,900	BusNP	
Vejprtsko	591	Kadaň,Tušimice-Klášterec nad Ohří-Okounov	222	17,000	01.01.2024 - 29.12.2024	113	1921,000	BusNP	
Vejprtsko	591	Kadaň,Tušimice-Klášterec nad Ohří-Okounov	223	16,500	01.01.2024 - 29.12.2024	113	1864,500	BusNP	
Vejprtsko	591	Kadaň,Tušimice-Klášterec nad Ohří-Okounov	224	10,900	01.01.2024 - 29.12.2024	113	1231,700	BusNP	
Vejprtsko	593	Kadaň-Klášterec nad Ohří-Domašín,Petlery	101	4,500	02.01.2024 - 31.12.2024	252	1134,000	BusNP	
Vejprtsko	593	Kadaň-Klášterec nad Ohří-Domašín,Petlery	102	13,300	02.01.2024 - 31.12.2024	252	3351,600	BusNP	
Vejprtsko	593	Kadaň-Klášterec nad Ohří-Domašín,Petlery	103	15,200	02.01.2024 - 13.12.2024	243	3693,600	BusNP	
Vejprtsko	593	Kadaň-Klášterec nad Ohří-Domašín,Petlery	103	16,600	16.12.2024 - 31.12.2024	9	149,400	BusNP	
Vejprtsko	593	Kadaň-Klášterec nad Ohří-Domašín,Petlery	104	11,000	02.01.2024 - 31.12.2024	252	2772,000	BusNP	
Vejprtsko	593	Kadaň-Klášterec nad Ohří-Domašín,Petlery	105	14,300	02.01.2024 - 31.12.2024	252	3603,600	BusNP	
Vejprtsko	593	Kadaň-Klášterec nad Ohří-Domašín,Petlery	106	27,600	02.01.2024 - 31.12.2024	252	6955,200	BusNP	
Vejprtsko	593	Kadaň-Klášterec nad Ohří-Domašín,Petlery	107	27,600	02.01.2024 - 31.12.2024	252	6955,200	BusNP	
Vejprtsko	593	Kadaň-Klášterec nad Ohří-Domašín,Petlery	108	19,700	02.01.2024 - 31.12.2024	252	4964,400	BusNP	
Vejprtsko	593	Kadaň-Klášterec nad Ohří-Domašín,Petlery	109	27,600	02.01.2024 - 31.12.2024	252	6955,200	BusNP	
Vejprtsko	593	Kadaň-Klášterec nad Ohří-Domašín,Petlery	110	19,700	02.01.2024 - 31.12.2024	252	4964,400	BusNP	
Vejprtsko	593	Kadaň-Klášterec nad Ohří-Domašín,Petlery	111	27,600	02.01.2024 - 31.12.2024	252	6955,200	BusNP	
Vejprtsko	593	Kadaň-Klášterec nad Ohří-Domašín,Petlery	112	4,500	02.01.2024 - 31.12.2024	252	1134,000	BusNP	
Vejprtsko	593	Kadaň-Klášterec nad Ohří-Domašín,Petlery	113	12,600	02.01.2024 - 31.12.2024	252	3175,200	BusNP	
Součet							1217226,500		

podklad pro výpočet kompenzace

rozsah objednaného dopravního výkonu v kalendářním roce			km	1 217 226,50
základní rozsah veřejných služeb v kalendářním roce			km	1 214 376,00
základní cena na 1 km			Kč/km	**37,64**
doplňková cena na 1 km			Kč/km	**21,18**
úspora cena na 1 km			Kč/km	**28,87**
uplatní se doplňková cena	km	2 850,50	Kč	60 373,59
uplatní se úspora	km	0,00	Kč	0,00

předpokládaná cena objednaného dopravního výkonu	Kč	**45 769 486,23**

Vymezení linek a spojů

rok 2025 a další

Období: 01.01.2025 až 31.12.2025
Oblasti: Vejprtsko
Dopravci: AKV bus a.s.
Provozovny: Vejprty (AKV)

Oblast	Číslo linky	Název linky	Číslo spoje	Délka spoje	Období od-do	Počet spojů	Výkon za období	Typ vozu	Poznámka grafikonu
(1)	(2)	(3)	(4)	(5)	(6)	(7)	(8)=(5)x(7)	(9)	(10)
Vejprtsko	580	Chomutov-Klášterec nad Ohří	101	34,100	02.01.2025 - 31.12.2025	251	8559,100	BusNP	
Vejprtsko	580	Chomutov-Klášterec nad Ohří	102	28,800	02.01.2025 - 31.12.2025	251	7228,800	BusNP	
Vejprtsko	580	Chomutov-Klášterec nad Ohří	103	21,900	02.01.2025 - 31.12.2025	251	5496,900	BusNP	
Vejprtsko	580	Chomutov-Klášterec nad Ohří	104	33,500	02.01.2025 - 31.12.2025	251	8408,500	BusNP	
Vejprtsko	580	Chomutov-Klášterec nad Ohří	105	21,900	02.01.2025 - 31.12.2025	251	5496,900	BusNP	
Vejprtsko	580	Chomutov-Klášterec nad Ohří	106	21,500	02.01.2025 - 31.12.2025	251	5396,500	BusNP	
Vejprtsko	580	Chomutov-Klášterec nad Ohří	107	32,200	02.01.2025 - 31.12.2025	251	8082,200	BusNP	
Vejprtsko	580	Chomutov-Klášterec nad Ohří	108	28,800	02.01.2025 - 31.12.2025	251	7228,800	BusNP	
Vejprtsko	580	Chomutov-Klášterec nad Ohří	109	29,200	02.01.2025 - 31.12.2025	251	7329,200	BusNP	
Vejprtsko	580	Chomutov-Klášterec nad Ohří	110	31,600	02.01.2025 - 31.12.2025	251	7931,600	BusNP	
Vejprtsko	580	Chomutov-Klášterec nad Ohří	111	29,200	02.01.2025 - 31.12.2025	251	7329,200	BusNP	
Vejprtsko	580	Chomutov-Klášterec nad Ohří	112	21,500	02.01.2025 - 31.12.2025	251	5396,500	BusNP	
Vejprtsko	580	Chomutov-Klášterec nad Ohří	113	29,200	02.01.2025 - 31.12.2025	251	7329,200	BusNP	
Vejprtsko	580	Chomutov-Klášterec nad Ohří	114	21,500	02.01.2025 - 31.12.2025	251	5396,500	BusNP	
Vejprtsko	580	Chomutov-Klášterec nad Ohří	115	32,200	02.01.2025 - 31.12.2025	251	8082,200	BusNP	
Vejprtsko	580	Chomutov-Klášterec nad Ohří	116	31,600	02.01.2025 - 31.12.2025	251	7931,600	BusNP	
Vejprtsko	580	Chomutov-Klášterec nad Ohří	201	24,000	01.01.2025 - 28.12.2025	59	1416,000	BusNP	
Vejprtsko	580	Chomutov-Klášterec nad Ohří	202	18,700	01.01.2025 - 28.12.2025	59	1103,300	BusNP	
Vejprtsko	582	Vejprty-Kovářská-Boží Dar	101	17,100	02.01.2025 - 31.12.2025	251	4292,100	BusNP	
Vejprtsko	582	Vejprty-Kovářská-Boží Dar	102	22,100	02.01.2025 - 31.12.2025	251	5547,100	BusNP	
Vejprtsko	582	Vejprty-Kovářská-Boží Dar	103	17,100	02.01.2025 - 31.12.2025	251	4292,100	BusNP	
Vejprtsko	582	Vejprty-Kovářská-Boží Dar	104	17,000	02.01.2025 - 31.12.2025	251	4267,000	BusNP	
Vejprtsko	582	Vejprty-Kovářská-Boží Dar	105	22,200	02.01.2025 - 31.12.2025	251	5572,200	BusNP	
Vejprtsko	582	Vejprty-Kovářská-Boží Dar	106	17,000	02.01.2025 - 31.12.2025	251	4267,000	BusNP	
Vejprtsko	582	Vejprty-Kovářská-Boží Dar	107	22,200	02.01.2025 - 31.12.2025	251	5572,200	BusNP	
Vejprtsko	582	Vejprty-Kovářská-Boží Dar	108	17,000	02.01.2025 - 31.12.2025	251	4267,000	BusNP	
Vejprtsko	582	Vejprty-Kovářská-Boží Dar	201	22,200	04.01.2025 - 28.12.2025	113	2508,600	BusNP	
Vejprtsko	582	Vejprty-Kovářská-Boží Dar	202	22,100	04.01.2025 - 28.12.2025	113	2497,300	BusNP	
Vejprtsko	582	Vejprty-Kovářská-Boží Dar	203	22,200	01.01.2025 - 28.12.2025	114	2530,800	BusNP	
Vejprtsko	582	Vejprty-Kovářská-Boží Dar	204	22,100	01.01.2025 - 28.12.2025	114	2519,400	BusNP	
Vejprtsko	582	Vejprty-Kovářská-Boží Dar	205	22,200	01.01.2025 - 28.12.2025	114	2530,800	BusNP	
Vejprtsko	582	Vejprty-Kovářská-Boží Dar	206	22,100	29.03.2025 - 01.11.2025	32	707,200	BusNP	
Vejprtsko	582	Vejprty-Kovářská-Boží Dar	206	22,100	30.03.2025 - 02.11.2025	38	839,800	BusNP	
Vejprtsko	582	Vejprty-Kovářská-Boží Dar	207	22,200	29.03.2025 - 01.11.2025	32	710,400	BusNP	
Vejprtsko	582	Vejprty-Kovářská-Boží Dar	207	22,200	30.03.2025 - 02.11.2025	38	843,600	BusNP	
Vejprtsko	582	Vejprty-Kovářská-Boží Dar	208	22,100	01.01.2025 - 28.12.2025	114	2519,400	BusNP	
Vejprtsko	585	Jirkov-Chomutov-Kurort Oberwiesenthal	201	60,900	01.01.2025 - 28.12.2025	63	3836,700	BusNP	
Vejprtsko	585	Jirkov-Chomutov-Kurort Oberwiesenthal	201	60,900	04.01.2025 - 27.12.2025	52	3166,800	BusNP	
Vejprtsko	585	Jirkov-Chomutov-Kurort Oberwiesenthal	202	61,400	01.01.2025 - 28.12.2025	63	3868,200	BusNP	
Vejprtsko	585	Jirkov-Chomutov-Kurort Oberwiesenthal	202	61,400	04.01.2025 - 27.12.2025	52	3192,800	BusNP	
Vejprtsko	585	Jirkov-Chomutov-Kurort Oberwiesenthal	203	60,900	01.01.2025 - 28.12.2025	63	3836,700	BusNP	
Vejprtsko	585	Jirkov-Chomutov-Kurort Oberwiesenthal	203	60,900	04.01.2025 - 27.12.2025	52	3166,800	BusNP	
Vejprtsko	585	Jirkov-Chomutov-Kurort Oberwiesenthal	204	61,400	29.03.2025 - 01.11.2025	32	1964,800	BusNP	
Vejprtsko	585	Jirkov-Chomutov-Kurort Oberwiesenthal	204	61,400	30.03.2025 - 02.11.2025	38	2333,200	BusNP	
Vejprtsko	585	Jirkov-Chomutov-Kurort Oberwiesenthal	208	61,400	01.01.2025 - 07.12.2025	19	1166,600	BusNP	
Vejprtsko	585	Jirkov-Chomutov-Kurort Oberwiesenthal	208	61,400	04.01.2025 - 13.12.2025	18	1105,200	BusNP	
Vejprtsko	586	Chomutov-Výsluní-Vejprty	101	35,700	02.01.2025 - 31.12.2025	251	8960,700	BusNP	
Vejprtsko	586	Chomutov-Výsluní-Vejprty	102	35,900	02.01.2025 - 31.12.2025	251	9010,900	BusNP	
Vejprtsko	586	Chomutov-Výsluní-Vejprty	103	42,000	02.01.2025 - 31.12.2025	251	10542,000	BusNP	
Vejprtsko	586	Chomutov-Výsluní-Vejprty	104	44,600	02.01.2025 - 31.12.2025	251	11194,600	BusNP	
Vejprtsko	586	Chomutov-Výsluní-Vejprty	105	35,700	02.01.2025 - 31.12.2025	251	8960,700	BusNP	
Vejprtsko	586	Chomutov-Výsluní-Vejprty	106	42,200	02.01.2025 - 31.12.2025	251	10592,200	BusNP	
Vejprtsko	586	Chomutov-Výsluní-Vejprty	107	42,000	02.01.2025 - 31.12.2025	251	10542,000	BusNP	
Vejprtsko	586	Chomutov-Výsluní-Vejprty	108	42,200	02.01.2025 - 31.12.2025	251	10592,200	BusNP	
Vejprtsko	586	Chomutov-Výsluní-Vejprty	109	37,600	02.01.2025 - 31.12.2025	251	9437,600	BusNP	
Vejprtsko	586	Chomutov-Výsluní-Vejprty	110	35,900	02.01.2025 - 31.12.2025	251	9010,900	BusNP	
Vejprtsko	586	Chomutov-Výsluní-Vejprty	111	42,000	02.01.2025 - 31.12.2025	251	10542,000	BusNP	
Vejprtsko	586	Chomutov-Výsluní-Vejprty	112	42,200	02.01.2025 - 31.12.2025	251	10592,200	BusNP	
Vejprtsko	586	Chomutov-Výsluní-Vejprty	113	35,700	02.01.2025 - 31.12.2025	251	8960,700	BusNP	
Vejprtsko	586	Chomutov-Výsluní-Vejprty	114	35,900	02.01.2025 - 31.12.2025	251	9010,900	BusNP	
Vejprtsko	587	Chomutov-Místo-Vejprty	101	14,900	02.01.2025 - 31.12.2025	251	3739,900	BusNP	
Vejprtsko	587	Chomutov-Místo-Vejprty	102	40,700	02.01.2025 - 31.12.2025	251	10215,700	BusNP	
Vejprtsko	587	Chomutov-Místo-Vejprty	103	22,900	06.01.2025 - 31.12.2025	195	4465,500	BusNP	
Vejprtsko	587	Chomutov-Místo-Vejprty	104	14,200	02.01.2025 - 31.12.2025	251	3564,200	BusNP	
Vejprtsko	587	Chomutov-Místo-Vejprty	105	14,900	02.01.2025 - 29.10.2025	56	834,400	BusNP	
Vejprtsko	587	Chomutov-Místo-Vejprty	106	23,500	06.01.2025 - 31.12.2025	195	4582,500	BusNP	
Vejprtsko	587	Chomutov-Místo-Vejprty	107	14,900	02.01.2025 - 31.12.2025	251	3739,900	BusNP	
Vejprtsko	587	Chomutov-Místo-Vejprty	108	13,200	02.01.2025 - 29.10.2025	56	739,200	BusNP	
Vejprtsko	587	Chomutov-Místo-Vejprty	109	14,900	02.01.2025 - 31.12.2025	251	3739,900	BusNP	
Vejprtsko	587	Chomutov-Místo-Vejprty	110	14,200	02.01.2025 - 31.12.2025	251	3564,200	BusNP	
Vejprtsko	587	Chomutov-Místo-Vejprty	111	14,900	02.01.2025 - 31.12.2025	251	3739,900	BusNP	
Vejprtsko	587	Chomutov-Místo-Vejprty	112	14,200	02.01.2025 - 31.12.2025	251	3564,200	BusNP	

Vejprtsko	587	Chomutov-Místo-Vejprty	113	14,900	02.01.2025 - 31.12.2025	251	3739,900	BusNP	
Vejprtsko	587	Chomutov-Místo-Vejprty	114	14,200	02.01.2025 - 31.12.2025	251	3564,200	BusNP	
Vejprtsko	587	Chomutov-Místo-Vejprty	115	14,900	02.01.2025 - 31.12.2025	251	3739,900	BusNP	
Vejprtsko	587	Chomutov-Místo-Vejprty	116	14,200	02.01.2025 - 31.12.2025	251	3564,200	BusNP	
Vejprtsko	587	Chomutov-Místo-Vejprty	117	14,900	02.01.2025 - 31.12.2025	251	3739,900	BusNP	
Vejprtsko	587	Chomutov-Místo-Vejprty	118	14,200	02.01.2025 - 31.12.2025	251	3564,200	BusNP	
Vejprtsko	587	Chomutov-Místo-Vejprty	119	14,900	02.01.2025 - 31.12.2025	251	3739,900	BusNP	
Vejprtsko	587	Chomutov-Místo-Vejprty	120	14,200	02.01.2025 - 31.12.2025	251	3564,200	BusNP	
Vejprtsko	587	Chomutov-Místo-Vejprty	121	14,900	02.01.2025 - 31.12.2025	251	3739,900	BusNP	
Vejprtsko	587	Chomutov-Místo-Vejprty	122	14,200	02.01.2025 - 31.12.2025	251	3564,200	BusNP	
Vejprtsko	587	Chomutov-Místo-Vejprty	123	14,900	02.01.2025 - 31.12.2025	251	3739,900	BusNP	
Vejprtsko	587	Chomutov-Místo-Vejprty	124	14,200	02.01.2025 - 31.12.2025	251	3564,200	BusNP	
Vejprtsko	587	Chomutov-Místo-Vejprty	125	41,500	02.01.2025 - 31.12.2025	251	10416,500	BusNP	
Vejprtsko	587	Chomutov-Místo-Vejprty	126	14,200	02.01.2025 - 31.12.2025	251	3564,200	BusNP	
Vejprtsko	587	Chomutov-Místo-Vejprty	201	41,500	04.01.2025 - 28.12.2025	113	4689,500	BusNP	
Vejprtsko	587	Chomutov-Místo-Vejprty	202	40,700	04.01.2025 - 28.12.2025	113	4599,100	BusNP	
Vejprtsko	587	Chomutov-Místo-Vejprty	203	47,800	01.01.2025 - 28.12.2025	114	5449,200	BusNP	
Vejprtsko	587	Chomutov-Místo-Vejprty	204	40,700	01.01.2025 - 28.12.2025	114	4639,800	BusNP	
Vejprtsko	587	Chomutov-Místo-Vejprty	205	41,500	01.01.2025 - 28.12.2025	114	4731,000	BusNP	
Vejprtsko	587	Chomutov-Místo-Vejprty	206	40,700	01.01.2025 - 28.12.2025	114	4639,800	BusNP	
Vejprtsko	587	Chomutov-Místo-Vejprty	207	41,500	01.01.2025 - 28.12.2025	114	4731,000	BusNP	
Vejprtsko	587	Chomutov-Místo-Vejprty	208	47,000	01.01.2025 - 28.12.2025	114	5358,000	BusNP	
Vejprtsko	590	Kadaň-Klášterec nad Ohří-Vejprty-Annaberg-Buchholz	101	9,300	02.01.2025 - 31.12.2025	251	2334,300	BusNP	
Vejprtsko	590	Kadaň-Klášterec nad Ohří-Vejprty-Annaberg-Buchholz	102	36,700	02.01.2025 - 31.12.2025	251	9211,700	BusNP	
Vejprtsko	590	Kadaň-Klášterec nad Ohří-Vejprty-Annaberg-Buchholz	103	36,600	02.01.2025 - 31.12.2025	251	9186,600	BusNP	
Vejprtsko	590	Kadaň-Klášterec nad Ohří-Vejprty-Annaberg-Buchholz	104	36,700	02.01.2025 - 31.12.2025	251	9211,700	BusNP	
Vejprtsko	590	Kadaň-Klášterec nad Ohří-Vejprty-Annaberg-Buchholz	105	50,500	02.01.2025 - 31.12.2025	251	12675,500	BusNP	
Vejprtsko	590	Kadaň-Klášterec nad Ohří-Vejprty-Annaberg-Buchholz	106	36,700	02.01.2025 - 31.12.2025	251	9211,700	BusNP	
Vejprtsko	590	Kadaň-Klášterec nad Ohří-Vejprty-Annaberg-Buchholz	107	36,600	02.01.2025 - 31.12.2025	251	9186,600	BusNP	
Vejprtsko	590	Kadaň-Klášterec nad Ohří-Vejprty-Annaberg-Buchholz	108	9,800	02.01.2025 - 31.12.2025	251	2459,800	BusNP	
Vejprtsko	590	Kadaň-Klášterec nad Ohří-Vejprty-Annaberg-Buchholz	109	50,500	02.01.2025 - 31.12.2025	251	12675,500	BusNP	
Vejprtsko	590	Kadaň-Klášterec nad Ohří-Vejprty-Annaberg-Buchholz	110	36,700	02.01.2025 - 31.12.2025	251	9211,700	BusNP	
Vejprtsko	590	Kadaň-Klášterec nad Ohří-Vejprty-Annaberg-Buchholz	111	36,600	02.01.2025 - 31.12.2025	251	9186,600	BusNP	
Vejprtsko	590	Kadaň-Klášterec nad Ohří-Vejprty-Annaberg-Buchholz	112	50,000	02.01.2025 - 31.12.2025	251	12550,000	BusNP	
Vejprtsko	590	Kadaň-Klášterec nad Ohří-Vejprty-Annaberg-Buchholz	113	50,500	02.01.2025 - 31.12.2025	251	12675,500	BusNP	
Vejprtsko	590	Kadaň-Klášterec nad Ohří-Vejprty-Annaberg-Buchholz	114	36,700	02.01.2025 - 31.12.2025	251	9211,700	BusNP	
Vejprtsko	590	Kadaň-Klášterec nad Ohří-Vejprty-Annaberg-Buchholz	115	36,600	02.01.2025 - 31.12.2025	251	9186,600	BusNP	
Vejprtsko	590	Kadaň-Klášterec nad Ohří-Vejprty-Annaberg-Buchholz	116	36,700	02.01.2025 - 31.12.2025	251	9211,700	BusNP	
Vejprtsko	590	Kadaň-Klášterec nad Ohří-Vejprty-Annaberg-Buchholz	117	50,500	02.01.2025 - 31.12.2025	251	12675,500	BusNP	
Vejprtsko	590	Kadaň-Klášterec nad Ohří-Vejprty-Annaberg-Buchholz	118	50,000	02.01.2025 - 31.12.2025	251	12550,000	BusNP	
Vejprtsko	590	Kadaň-Klášterec nad Ohří-Vejprty-Annaberg-Buchholz	119	36,600	02.01.2025 - 31.12.2025	251	9186,600	BusNP	
Vejprtsko	590	Kadaň-Klášterec nad Ohří-Vejprty-Annaberg-Buchholz	120	36,700	02.01.2025 - 31.12.2025	251	9211,700	BusNP	
Vejprtsko	590	Kadaň-Klášterec nad Ohří-Vejprty-Annaberg-Buchholz	121	36,600	02.01.2025 - 31.12.2025	251	9186,600	BusNP	
Vejprtsko	590	Kadaň-Klášterec nad Ohří-Vejprty-Annaberg-Buchholz	122	50,000	02.01.2025 - 31.12.2025	251	12550,000	BusNP	
Vejprtsko	590	Kadaň-Klášterec nad Ohří-Vejprty-Annaberg-Buchholz	123	50,500	02.01.2025 - 31.12.2025	251	12675,500	BusNP	
Vejprtsko	590	Kadaň-Klášterec nad Ohří-Vejprty-Annaberg-Buchholz	124	36,700	02.01.2025 - 31.12.2025	251	9211,700	BusNP	
Vejprtsko	590	Kadaň-Klášterec nad Ohří-Vejprty-Annaberg-Buchholz	125	36,600	02.01.2025 - 31.12.2025	251	9186,600	BusNP	
Vejprtsko	590	Kadaň-Klášterec nad Ohří-Vejprty-Annaberg-Buchholz	126	50,000	02.01.2025 - 31.12.2025	251	12550,000	BusNP	
Vejprtsko	590	Kadaň-Klášterec nad Ohří-Vejprty-Annaberg-Buchholz	127	36,600	02.01.2025 - 31.12.2025	251	9186,600	BusNP	
Vejprtsko	590	Kadaň-Klášterec nad Ohří-Vejprty-Annaberg-Buchholz	128	36,700	02.01.2025 - 31.12.2025	251	9211,700	BusNP	
Vejprtsko	590	Kadaň-Klášterec nad Ohří-Vejprty-Annaberg-Buchholz	129	36,600	02.01.2025 - 31.12.2025	251	9186,600	BusNP	
Vejprtsko	590	Kadaň-Klášterec nad Ohří-Vejprty-Annaberg-Buchholz	130	36,700	02.01.2025 - 31.12.2025	251	9211,700	BusNP	
Vejprtsko	590	Kadaň-Klášterec nad Ohří-Vejprty-Annaberg-Buchholz	131	36,600	02.01.2025 - 31.12.2025	251	9186,600	BusNP	
Vejprtsko	590	Kadaň-Klášterec nad Ohří-Vejprty-Annaberg-Buchholz	132	50,000	02.01.2025 - 31.12.2025	251	12550,000	BusNP	
Vejprtsko	590	Kadaň-Klášterec nad Ohří-Vejprty-Annaberg-Buchholz	133	36,000	02.01.2025 - 31.12.2025	251	9036,000	BusNP	
Vejprtsko	590	Kadaň-Klášterec nad Ohří-Vejprty-Annaberg-Buchholz	134	36,700	02.01.2025 - 31.12.2025	251	9211,700	BusNP	
Vejprtsko	590	Kadaň-Klášterec nad Ohří-Vejprty-Annaberg-Buchholz	201	50,500	01.01.2025 - 28.12.2025	114	5757,000	BusNP	
Vejprtsko	590	Kadaň-Klášterec nad Ohří-Vejprty-Annaberg-Buchholz	202	36,700	01.01.2025 - 28.12.2025	114	4183,800	BusNP	
Vejprtsko	590	Kadaň-Klášterec nad Ohří-Vejprty-Annaberg-Buchholz	203	50,500	01.01.2025 - 28.12.2025	114	5757,000	BusNP	
Vejprtsko	590	Kadaň-Klášterec nad Ohří-Vejprty-Annaberg-Buchholz	204	50,000	01.01.2025 - 28.12.2025	114	5700,000	BusNP	
Vejprtsko	590	Kadaň-Klášterec nad Ohří-Vejprty-Annaberg-Buchholz	205	50,500	01.01.2025 - 28.12.2025	114	5757,000	BusNP	
Vejprtsko	590	Kadaň-Klášterec nad Ohří-Vejprty-Annaberg-Buchholz	206	50,000	01.01.2025 - 28.12.2025	114	5700,000	BusNP	
Vejprtsko	590	Kadaň-Klášterec nad Ohří-Vejprty-Annaberg-Buchholz	207	50,500	01.01.2025 - 28.12.2025	114	5757,000	BusNP	
Vejprtsko	590	Kadaň-Klášterec nad Ohří-Vejprty-Annaberg-Buchholz	208	50,000	01.01.2025 - 28.12.2025	114	5700,000	BusNP	
Vejprtsko	590	Kadaň-Klášterec nad Ohří-Vejprty-Annaberg-Buchholz	209	50,500	01.01.2025 - 28.12.2025	114	5757,000	BusNP	
Vejprtsko	590	Kadaň-Klášterec nad Ohří-Vejprty-Annaberg-Buchholz	210	50,000	01.01.2025 - 28.12.2025	114	5700,000	BusNP	
Vejprtsko	590	Kadaň-Klášterec nad Ohří-Vejprty-Annaberg-Buchholz	211	36,600	01.01.2025 - 28.12.2025	114	4172,400	BusNP	
Vejprtsko	590	Kadaň-Klášterec nad Ohří-Vejprty-Annaberg-Buchholz	212	50,000	01.01.2025 - 28.12.2025	114	5700,000	BusNP	
Vejprtsko	591	Kadaň,Tušimice-Klášterec nad Ohří-Okounov	101	13,300	02.01.2025 - 31.12.2025	251	3338,300	BusNP	
Vejprtsko	591	Kadaň,Tušimice-Klášterec nad Ohří-Okounov	102	26,600	02.01.2025 - 31.12.2025	251	6676,600	BusNP	
Vejprtsko	591	Kadaň,Tušimice-Klášterec nad Ohří-Okounov	103	23,800	02.01.2025 - 31.12.2025	251	5973,800	BusNP	
Vejprtsko	591	Kadaň,Tušimice-Klášterec nad Ohří-Okounov	104	22,000	02.01.2025 - 31.12.2025	251	5522,000	BusNP	
Vejprtsko	591	Kadaň,Tušimice-Klášterec nad Ohří-Okounov	105	26,600	02.01.2025 - 31.12.2025	251	6676,600	BusNP	
Vejprtsko	591	Kadaň,Tušimice-Klášterec nad Ohří-Okounov	106	23,800	02.01.2025 - 31.12.2025	251	5973,800	BusNP	
Vejprtsko	591	Kadaň,Tušimice-Klášterec nad Ohří-Okounov	107	18,200	02.01.2025 - 31.12.2025	251	4568,200	BusNP	
Vejprtsko	591	Kadaň,Tušimice-Klášterec nad Ohří-Okounov	108	13,300	02.01.2025 - 31.12.2025	251	3338,300	BusNP	
Vejprtsko	591	Kadaň,Tušimice-Klášterec nad Ohří-Okounov	109	17,000	02.01.2025 - 31.12.2025	251	4267,000	BusNP	
Vejprtsko	591	Kadaň,Tušimice-Klášterec nad Ohří-Okounov	110	17,000	02.01.2025 - 31.12.2025	251	4267,000	BusNP	
Vejprtsko	591	Kadaň,Tušimice-Klášterec nad Ohří-Okounov	111	17,000	02.01.2025 - 31.12.2025	251	4267,000	BusNP	
Vejprtsko	591	Kadaň,Tušimice-Klášterec nad Ohří-Okounov	112	23,300	02.01.2025 - 31.12.2025	251	5848,300	BusNP	
Vejprtsko	591	Kadaň,Tušimice-Klášterec nad Ohří-Okounov	113	19,800	02.01.2025 - 31.12.2025	251	4969,800	BusNP	
Vejprtsko	591	Kadaň,Tušimice-Klášterec nad Ohří-Okounov	114	17,000	02.01.2025 - 31.12.2025	251	4267,000	BusNP	
Vejprtsko	591	Kadaň,Tušimice-Klášterec nad Ohří-Okounov	115	17,000	02.01.2025 - 31.12.2025	251	4267,000	BusNP	
Vejprtsko	591	Kadaň,Tušimice-Klášterec nad Ohří-Okounov	116	17,000	02.01.2025 - 31.12.2025	251	4267,000	BusNP	
Vejprtsko	591	Kadaň,Tušimice-Klášterec nad Ohří-Okounov	117	17,000	02.01.2025 - 31.12.2025	251	4267,000	BusNP	

Vejprtsko	591	Kadaň,Tušimice-Klášterec nad Ohří-Okounov	118	19,800	02.01.2025 - 31.12.2025	251	4969,800	BusNP	
Vejprtsko	591	Kadaň,Tušimice-Klášterec nad Ohří-Okounov	119	23,000	02.01.2025 - 31.12.2025	251	5773,000	BusNP	
Vejprtsko	591	Kadaň,Tušimice-Klášterec nad Ohří-Okounov	120	17,000	02.01.2025 - 31.12.2025	251	4267,000	BusNP	
Vejprtsko	591	Kadaň,Tušimice-Klášterec nad Ohří-Okounov	121	11,400	02.01.2025 - 31.12.2025	251	2861,400	BusNP	
Vejprtsko	591	Kadaň,Tušimice-Klášterec nad Ohří-Okounov	122	23,800	02.01.2025 - 31.12.2025	251	5973,800	BusNP	
Vejprtsko	591	Kadaň,Tušimice-Klášterec nad Ohří-Okounov	123	23,800	02.01.2025 - 31.12.2025	251	5973,800	BusNP	
Vejprtsko	591	Kadaň,Tušimice-Klášterec nad Ohří-Okounov	124	9,000	02.01.2025 - 31.12.2025	251	2259,000	BusNP	
Vejprtsko	591	Kadaň,Tušimice-Klášterec nad Ohří-Okounov	125	9,000	02.01.2025 - 31.12.2025	251	2259,000	BusNP	
Vejprtsko	591	Kadaň,Tušimice-Klášterec nad Ohří-Okounov	126	26,600	02.01.2025 - 31.12.2025	251	6676,600	BusNP	
Vejprtsko	591	Kadaň,Tušimice-Klášterec nad Ohří-Okounov	127	29,800	02.01.2025 - 31.12.2025	251	7479,800	BusNP	
Vejprtsko	591	Kadaň,Tušimice-Klášterec nad Ohří-Okounov	128	11,400	02.01.2025 - 31.12.2025	251	2861,400	BusNP	
Vejprtsko	591	Kadaň,Tušimice-Klášterec nad Ohří-Okounov	129	23,800	02.01.2025 - 31.12.2025	251	5973,800	BusNP	
Vejprtsko	591	Kadaň,Tušimice-Klášterec nad Ohří-Okounov	130	23,800	02.01.2025 - 31.12.2025	251	5973,800	BusNP	
Vejprtsko	591	Kadaň,Tušimice-Klášterec nad Ohří-Okounov	131	26,600	02.01.2025 - 31.12.2025	251	6676,600	BusNP	
Vejprtsko	591	Kadaň,Tušimice-Klášterec nad Ohří-Okounov	132	29,000	02.01.2025 - 31.12.2025	251	7279,000	BusNP	
Vejprtsko	591	Kadaň,Tušimice-Klášterec nad Ohří-Okounov	133	13,300	02.01.2025 - 31.12.2025	251	3338,300	BusNP	
Vejprtsko	591	Kadaň,Tušimice-Klášterec nad Ohří-Okounov	134	23,800	02.01.2025 - 31.12.2025	251	5973,800	BusNP	
Vejprtsko	591	Kadaň,Tušimice-Klášterec nad Ohří-Okounov	135	23,800	02.01.2025 - 31.12.2025	251	5973,800	BusNP	
Vejprtsko	591	Kadaň,Tušimice-Klášterec nad Ohří-Okounov	136	26,600	02.01.2025 - 31.12.2025	251	6676,600	BusNP	
Vejprtsko	591	Kadaň,Tušimice-Klášterec nad Ohří-Okounov	137	26,600	02.01.2025 - 31.12.2025	251	6676,600	BusNP	
Vejprtsko	591	Kadaň,Tušimice-Klášterec nad Ohří-Okounov	138	13,300	02.01.2025 - 31.12.2025	251	3338,300	BusNP	
Vejprtsko	591	Kadaň,Tušimice-Klášterec nad Ohří-Okounov	139	17,000	02.01.2025 - 31.12.2025	251	4267,000	BusNP	
Vejprtsko	591	Kadaň,Tušimice-Klášterec nad Ohří-Okounov	140	17,000	02.01.2025 - 31.12.2025	251	4267,000	BusNP	
Vejprtsko	591	Kadaň,Tušimice-Klášterec nad Ohří-Okounov	141	17,000	02.01.2025 - 31.12.2025	251	4267,000	BusNP	
Vejprtsko	591	Kadaň,Tušimice-Klášterec nad Ohří-Okounov	142	19,800	02.01.2025 - 31.12.2025	251	4969,800	BusNP	
Vejprtsko	591	Kadaň,Tušimice-Klášterec nad Ohří-Okounov	143	13,300	02.01.2025 - 31.12.2025	251	3338,300	BusNP	
Vejprtsko	591	Kadaň,Tušimice-Klášterec nad Ohří-Okounov	144	22,300	02.01.2025 - 31.12.2025	251	5597,300	BusNP	
Vejprtsko	591	Kadaň,Tušimice-Klášterec nad Ohří-Okounov	145	22,300	02.01.2025 - 31.12.2025	251	5597,300	BusNP	
Vejprtsko	591	Kadaň,Tušimice-Klášterec nad Ohří-Okounov	146	13,300	02.01.2025 - 31.12.2025	251	3338,300	BusNP	
Vejprtsko	591	Kadaň,Tušimice-Klášterec nad Ohří-Okounov	201	15,800	04.01.2025 - 28.12.2025	113	1785,400	BusNP	
Vejprtsko	591	Kadaň,Tušimice-Klášterec nad Ohří-Okounov	202	23,300	04.01.2025 - 28.12.2025	113	2632,900	BusNP	
Vejprtsko	591	Kadaň,Tušimice-Klášterec nad Ohří-Okounov	203	23,300	04.01.2025 - 28.12.2025	113	2632,900	BusNP	
Vejprtsko	591	Kadaň,Tušimice-Klášterec nad Ohří-Okounov	204	15,800	04.01.2025 - 28.12.2025	113	1785,400	BusNP	
Vejprtsko	591	Kadaň,Tušimice-Klášterec nad Ohří-Okounov	205	16,500	04.01.2025 - 28.12.2025	113	1864,500	BusNP	
Vejprtsko	591	Kadaň,Tušimice-Klášterec nad Ohří-Okounov	206	16,500	04.01.2025 - 28.12.2025	113	1864,500	BusNP	
Vejprtsko	591	Kadaň,Tušimice-Klášterec nad Ohří-Okounov	207	19,300	01.01.2025 - 28.12.2025	114	2200,200	BusNP	
Vejprtsko	591	Kadaň,Tušimice-Klášterec nad Ohří-Okounov	208	16,500	01.01.2025 - 28.12.2025	114	1881,000	BusNP	
Vejprtsko	591	Kadaň,Tušimice-Klášterec nad Ohří-Okounov	209	16,500	01.01.2025 - 28.12.2025	114	1881,000	BusNP	
Vejprtsko	591	Kadaň,Tušimice-Klášterec nad Ohří-Okounov	210	19,300	01.01.2025 - 28.12.2025	114	2200,200	BusNP	
Vejprtsko	591	Kadaň,Tušimice-Klášterec nad Ohří-Okounov	211	19,300	01.01.2025 - 28.12.2025	114	2200,200	BusNP	
Vejprtsko	591	Kadaň,Tušimice-Klášterec nad Ohří-Okounov	212	16,500	01.01.2025 - 28.12.2025	114	1881,000	BusNP	
Vejprtsko	591	Kadaň,Tušimice-Klášterec nad Ohří-Okounov	213	16,500	01.01.2025 - 28.12.2025	114	1881,000	BusNP	
Vejprtsko	591	Kadaň,Tušimice-Klášterec nad Ohří-Okounov	214	19,300	01.01.2025 - 28.12.2025	114	2200,200	BusNP	
Vejprtsko	591	Kadaň,Tušimice-Klášterec nad Ohří-Okounov	215	16,800	01.01.2025 - 28.12.2025	114	1915,200	BusNP	
Vejprtsko	591	Kadaň,Tušimice-Klášterec nad Ohří-Okounov	216	23,300	01.01.2025 - 28.12.2025	114	2656,200	BusNP	
Vejprtsko	591	Kadaň,Tušimice-Klášterec nad Ohří-Okounov	217	26,100	01.01.2025 - 28.12.2025	114	2975,400	BusNP	
Vejprtsko	591	Kadaň,Tušimice-Klášterec nad Ohří-Okounov	218	16,800	01.01.2025 - 28.12.2025	114	1915,200	BusNP	
Vejprtsko	591	Kadaň,Tušimice-Klášterec nad Ohří-Okounov	219	17,000	01.01.2025 - 28.12.2025	114	1938,000	BusNP	
Vejprtsko	591	Kadaň,Tušimice-Klášterec nad Ohří-Okounov	220	19,300	01.01.2025 - 28.12.2025	114	2200,200	BusNP	
Vejprtsko	591	Kadaň,Tušimice-Klášterec nad Ohří-Okounov	221	13,300	01.01.2025 - 28.12.2025	114	1516,200	BusNP	
Vejprtsko	591	Kadaň,Tušimice-Klášterec nad Ohří-Okounov	222	17,000	01.01.2025 - 28.12.2025	114	1938,000	BusNP	
Vejprtsko	591	Kadaň,Tušimice-Klášterec nad Ohří-Okounov	223	16,500	01.01.2025 - 28.12.2025	114	1881,000	BusNP	
Vejprtsko	591	Kadaň,Tušimice-Klášterec nad Ohří-Okounov	224	10,900	01.01.2025 - 28.12.2025	114	1242,600	BusNP	
Vejprtsko	593	Kadaň-Klášterec nad Ohří-Domašín,Petlery	101	4,500	02.01.2025 - 31.12.2025	251	1129,500	BusNP	
Vejprtsko	593	Kadaň-Klášterec nad Ohří-Domašín,Petlery	102	13,300	02.01.2025 - 31.12.2025	251	3338,300	BusNP	
Vejprtsko	593	Kadaň-Klášterec nad Ohří-Domašín,Petlery	103	16,600	02.01.2025 - 31.12.2025	251	4166,600	BusNP	
Vejprtsko	593	Kadaň-Klášterec nad Ohří-Domašín,Petlery	104	11,000	02.01.2025 - 31.12.2025	251	2761,000	BusNP	
Vejprtsko	593	Kadaň-Klášterec nad Ohří-Domašín,Petlery	105	14,300	02.01.2025 - 31.12.2025	251	3589,300	BusNP	
Vejprtsko	593	Kadaň-Klášterec nad Ohří-Domašín,Petlery	106	27,600	02.01.2025 - 31.12.2025	251	6927,600	BusNP	
Vejprtsko	593	Kadaň-Klášterec nad Ohří-Domašín,Petlery	107	27,600	02.01.2025 - 31.12.2025	251	6927,600	BusNP	
Vejprtsko	593	Kadaň-Klášterec nad Ohří-Domašín,Petlery	108	19,700	02.01.2025 - 31.12.2025	251	4944,700	BusNP	
Vejprtsko	593	Kadaň-Klášterec nad Ohří-Domašín,Petlery	109	27,600	02.01.2025 - 31.12.2025	251	6927,600	BusNP	
Vejprtsko	593	Kadaň-Klášterec nad Ohří-Domašín,Petlery	110	19,700	02.01.2025 - 31.12.2025	251	4944,700	BusNP	
Vejprtsko	593	Kadaň-Klášterec nad Ohří-Domašín,Petlery	111	27,600	02.01.2025 - 31.12.2025	251	6927,600	BusNP	
Vejprtsko	593	Kadaň-Klášterec nad Ohří-Domašín,Petlery	112	4,500	02.01.2025 - 31.12.2025	251	1129,500	BusNP	
Vejprtsko	593	Kadaň-Klášterec nad Ohří-Domašín,Petlery	113	12,600	02.01.2025 - 31.12.2025	251	3162,600	BusNP	
Součet							1212517,000		

podklad pro výpočet kompenzace

rozsah objednaného dopravního výkonu v kalendářním roce			km	1 212 517,00
základní rozsah veřejných služeb v kalendářním roce			km	1 214 376,00
základní cena na 1 km			Kč/km	**37,64**
doplňková cena na 1 km			Kč/km	**21,18**
úspora cena na 1 km			Kč/km	**28,87**
uplatní se doplňková cena	km	0,00	Kč	0,00
uplatní se úspora	km	1 859,00	Kč	53 669,33
předpokládaná cena objednaného dopravního výkonu			Kč	**45 655 443,31**

Rozpočtová opatření Ústeckého kraje č. 15/2024/RÚK ze dne 26.11.2024
– zvýšení rozpočtu Ústeckého kraje o částku 26 530 tis. Kč na celkový objem rozpočtu Ústeckého kraje 33 701 268 tis. Kč – obsahují následující rozpočtová opatření:

1) zvýšení o částku 114 tis. Kč
příjmy
daňové příjmy – zvýšení o částku 114 tis. Kč – správní poplatky – nostrifikace

běžné výdaje
odbor ekonomický – zvýšení o částku 114 tis. Kč – centrální rezerva

2) zvýšení o částku 118 tis. Kč
příjmy
daňové příjmy – zvýšení o částku 118 tis. Kč – správní poplatky odboru územního plánování a stavebního řádu

běžné výdaje
odbor územního plánování a stavebního řádu – zvýšení o částku 118 tis. Kč – zpracování územně plánovacích podkladů, studie, analýzy

3) zvýšení o částku 25 tis. Kč
příjmy
nedaňové příjmy – zvýšení o částku 25 tis. Kč – příjem od České spořitelny, a.s. za umožnění prezentace na akci „Pravidelná porada vedoucích ekonomických/finančních odborů krajských úřadů s Ministerstvem financí ČR v říjnu 2024“

běžné výdaje
odbor kancelář ředitele – zvýšení o částku 25 tis. Kč – občerstvení na akci „Pravidelná porada vedoucích ekonomických/finančních odborů krajských úřadů s Ministerstvem financí ČR v říjnu 2024“

4) zvýšení o částku 1 227 tis. Kč za podmínky schválení změny závazných ukazatelů radou kraje
příjmy
nedaňové příjmy – zvýšení o částku 1 227 tis. Kč – odvod z fondu investic od krajských příspěvkových organizací v oblasti školství

běžné výdaje
odbor školství, mládeže a tělovýchovy – zvýšení o částku 1 227 tis. Kč – příspěvek na provoz příspěvkovým organizacím Ústeckého kraje v oblasti školství uvedených v příloze č. 4 předloženého materiálu – odpisy nemovitého majetku

5) zvýšení o částku 1 322 tis. Kč
příjmy
nedaňové příjmy – zvýšení o částku 1 322 tis. Kč – přijaté pojistné náhrady za škody od Allianz pojišťovny, a.s.

běžné výdaje

odbor školství, mládeže a tělovýchovy – UZ 248 – zvýšení o částku 1 274 tis. Kč – pojistné plnění pro krajské příspěvkové organizace:

- Gymnázium a Střední odborná škola dr. Václava Šmejkala, Ústí nad Labem, příspěvková organizace – částka 1 173 tis. Kč – došlo k vytopení prostor školní kuchyně včetně zázemí a suterénních prostor v objektu Stavbařů 2857/5
- Střední škola technická, gastronomická a automobilní, Chomutov, příspěvková organizace – částka 48 tis. Kč – vichřicí poškozená střecha
- Speciální základní škola, Speciální mateřská škola a Praktická škola, Děčín, příspěvková organizace – částka 36 tis. Kč – kroupami poškozená stříška u budovy U Zámečku 352, Děčín 9
- Gymnázium Chomutov, příspěvková organizace – částka 11 tis. Kč – únik vody z prasklého ventilu požární vody
- Střední odborná škola mediální grafiky a polygrafie, Rumburk, příspěvková organizace – částka 6 tis. Kč – došlo ke vloupání do budovy školy, odcizení hotovosti a poničení dveří a zámku kontejneru

odbor kultury a památkové péče – UZ 248 – zvýšení o částku 47 tis. Kč – pojistné plnění pro Severočeskou galerii výtvarného umění v Litoměřicích, příspěvkovou organizaci – vlivem poruchy na systému potrubí odpadní vody došlo k průsaku vody a poškození obvodních zdí

odbor sociálních věcí – UZ 248 – zvýšení o částku 1 tis. Kč – pojistné plnění pro Domovy pro osoby se zdravotním postižením Ústí n. L., příspěvkovou organizaci – poškození fasády domu neznámým pachatelem (posprejování) v ulici Svojsíkova 2733/52 v Ústí nad Labem

6) zvýšení o částku 350 tis. Kč

příjmy

nedaňové příjmy – UZ 13305 – zvýšení o částku 350 tis. Kč – přijatá vratka části dotace Podpora sociálních služeb v Ústeckém kraji 2025 od Městského ústavu sociálních služeb Jirkov, příspěvkové organizace

běžné výdaje

odbor sociálních věcí – UZ 13305 – zvýšení o částku 350 tis. Kč – rezerva programu Podpora sociálních služeb v Ústeckém kraji 2025

7) zvýšení o částku 81 tis. Kč

příjmy

nedaňové příjmy – zvýšení o částku 81 tis. Kč – pokuty včetně nákladů řízení od poskytovatelů zdravotních služeb z důvodu porušení zákona č. 372/2011 Sb., o zdravotních službách a podmínkách jejich poskytování:

- MOJE AMBULANCE, a.s. – částka 51 tis. Kč
- Mediclinic a.s. – částka 30 tis. Kč

běžné výdaje

odbor zdravotnictví – UZ 400 – zvýšení o částku 81 tis. Kč – lékařská pohotovostní služba roku 2024 – rezerva

8) zvýšení o částku 1 250 tis. Kč

příjmy

nedaňové příjmy – zvýšení o částku 1 250 tis. Kč – Fond vodního hospodářství a životního prostředí Ústeckého kraje – příjmy z úroků na bankovních účtech

kapitálové výdaje

odbor životního prostředí a zemědělství, Fond vodního hospodářství a životního prostředí Ústeckého kraje – zvýšení o částku 1 250 tis. Kč – rezervy programů Fondu:

- částka 1 100 tis. Kč – Program na podporu vodního hospodářství v Ústeckém kraji na období 2018-2025
- částka 150 tis. Kč – Program pro podporu odpadového hospodářství obcí v Ústeckém kraji na období 2017-2025

9) zvýšení o částku 412 tis. Kč

příjmy

nedaňové příjmy – zvýšení o částku 412 tis. Kč – vratky v rámci Fondu podpor Ústeckého kraje:

- UZ 411 – zvýšení o částku 400 tis. Kč – vratky stipendií od 3 stipendistů z dotačního programu „Stabilizace lékařů, zubních lékařů a farmaceutů v Ústeckém kraji“
- UZ 79 – zvýšení o částku 12 tis. Kč – vratka dotace v oblasti programové dotace od Základní školy Litoměřice, Havlíčkova 32, příspěvkové organizace z projektu „Jsme součástí přírody“ z důvodu nižších nákladů

běžné výdaje

odbor podpory podnikání, inovací a transformace, Fond podpor Ústeckého kraje – zvýšení o částku 412 tis. Kč – rezervy programů:

- UZ 474 – zvýšení o částku 400 tis. Kč – „Stipendijní program pro studenty zdravotnických oborů“
- UZ 79 – zvýšení o částku 12 tis. Kč – Program pro rozvoj ekologické výchovy, vzdělávání a osvěty na území Ústeckého kraje na období let 2022 až 2025 v oblasti programových dotací

10) zvýšení o částku 12 662 tis. Kč

příjmy

nedaňové příjmy – zvýšení o částku 8 175 tis. Kč – vratky minulých let od příjemců dle přílohy č. 5 předloženého materiálu v rámci projektu Potravinová pomoc dětem v sociální nouzi v Ústeckém kraji 1:

- evropský podíl – UZ 13021 – částka 7 358 tis. Kč
- krajský podíl – částka 817 tis. Kč

neinvestiční přijaté transfery – UZ 13021 – zvýšení o částku 4 487 tis. Kč – dotace z Ministerstva práce a sociálních věcí ČR:

- evropský podíl – částka 4 361 tis. Kč
- státní podíl – částka 126 tis. Kč

běžné výdaje

Fond investic a rozvoje Ústeckého kraje, oblast rozvoje – zvýšení o částku 12 662 tis. Kč na projekty v rámci Operačního programu Zaměstnanost plus 2021-2027:

- Potravinová pomoc dětem v sociální nouzi v Ústeckém kraji 1 – částka 11 367 tis. Kč:
  - UZ 13021 – částka 10 550 tis. Kč (evropský podíl)
  - částka 817 tis. Kč (krajský podíl)

- Podpora sociálního bydlení v Ústeckém kraji (POSBUK) – UZ 13021 – částka 1 295 tis. Kč:
  - částka 1 169 tis. Kč (evropský podíl)
  - částka 126 tis. Kč (státní podíl)

11) zvýšení o částku 100 tis. Kč

příjmy

nedaňové příjmy – zvýšení o částku 100 tis. Kč – přijatý peněžní dar od MILK and HONEY PICTURES s.r.o.

běžné výdaje

Fond investic a rozvoje Ústeckého kraje, oblast investic – zvýšení o částku 100 tis. Kč na akci „KÚÚK – stavební úpravy Galerie Emila Filly, budova A Krajského úřadu Ústeckého kraje“

12) zvýšení o částku 357 tis. Kč

příjmy

neinvestiční přijaté transfery – UZ 98047 – zvýšení o částku 357 tis. Kč – dotace z Ministerstva financí ČR do Fondu pro mimořádné události Ústeckého kraje

běžné výdaje

odbor informatiky a organizačních věcí, Fond pro mimořádné události Ústeckého kraje – UZ 98047 – zvýšení o částku 357 tis. Kč – neinvestiční účelová dotace na úhradu výdajů Ústeckého kraje za poskytnutou pomoc nebo omezení vlastnického a užívacího práva v důsledku požáru v Národním parku České Švýcarsko

13) zvýšení o částku 4 911 tis. Kč

příjmy

neinvestiční přijaté transfery – zvýšení o částku 4 911 tis. Kč – dotace z ministerstev:

- Ministerstvo práce a sociálních věcí ČR – UZ 13023 – zvýšení o částku 1 502 tis. Kč
- Ministerstvo školství, mládeže a tělovýchovy ČR – zvýšení o částku 3 409 tis. Kč:
  - UZ 33155 – částka 1 703 tis. Kč
  - UZ 33351 – částka 1 706 tis. Kč

běžné výdaje

odbor školství, mládeže a tělovýchovy – zvýšení o částku 4 911 tis. Kč – neinvestiční dotace pro příspěvkové organizace:

- UZ 13023 – zvýšení o částku 1 502 tis. Kč – transfer pro Kojenecké ústavy Ústeckého kraje, příspěvkovou organizaci na činnost Dětské skupiny Kopretina
- UZ 33155 – zvýšení o částku 1 703 tis. Kč – dotace na přímé náklady na vzdělávání soukromým školám, předškolním a školním zařízením na pokrytí potřeby vyšších finančních prostředků pro jednotlivé organizace dle přílohy č. 6 předloženého materiálu
- UZ 33351 – zvýšení o částku 1 706 tis. Kč – transfer pro krajské a obecní příspěvkové organizace uvedené v příloze č. 7 předloženého materiálu za účelem poskytnutí dalších finančních prostředků právnickým osobám vykonávajícím činnost mateřské školy, základní

školy nebo střední školy na úhradu platů, zákonných odvodů a přídělu do fondu kulturních a sociálních potřeb za vykonanou práci provázejícího učitele a zaměstnance právnické osoby zajišťujícího koordinaci pedagogických praxí

14) zvýšení o částku 1 216 tis. Kč

příjmy

přijaté transfery – zvýšení o částku 1 216 tis. Kč – účelové dotace z Ministerstva kultury ČR:

neinvestiční dotace – zvýšení o částku 63 tis. Kč:

- UZ 34021 – **snížení** o částku 14 tis. Kč – Podpora expozičních a výstavních projektů
- UZ 34033 – zvýšení o částku 77 tis. Kč – Národní plán obnovy – iniciativa Digitalizace kulturního a kreativního sektoru, evropský podíl

investiční dotace – zvýšení o částku 1 153 tis. Kč:

- UZ 34502 – zvýšení o částku 922 tis. Kč – Akviziční fond
- UZ 34505 – zvýšení o částku 70 tis. Kč – Integrovaný systém ochrany movitého kulturního dědictví II, část C: výkupy předmětů kulturní hodnoty mimořádného významu
- UZ 34509 – zvýšení o částku 161 tis. Kč – Národní plán obnovy – iniciativa Digitalizace kulturního a kreativního sektoru, evropský podíl

běžné výdaje

odbor kultury a památkové péče – zvýšení o částku 63 tis. Kč – neinvestiční dotace:

- UZ 34021 – **snížení** o částku 14 tis. Kč – vratka části poskytnuté dotace od Regionálního muzea v Teplicích, příspěvkové organizace za projekt „7 pahorků teplických“
- UZ 34033 – zvýšení o částku 77 tis. Kč – finanční prostředky pro Galerii Benedikta Rejta v Lounech, příspěvkovou organizaci v rámci programu Národní plán obnovy na realizaci projektu „Dovybavení nového digitálního pracoviště Galerie Benedikta Rejta v Lounech“, evropský podíl

kapitálové výdaje

odbor kultury a památkové péče – zvýšení o částku 1 153 tis. Kč – investiční dotace:

- UZ 34502 – zvýšení o částku 922 tis. Kč v rámci programu Akviziční fond:
  - Severočeská galerie výtvarného umění v Litoměřicích, příspěvková organizace – dotace na realizaci projektů – částka 822 tis. Kč:
    - „Soubor prací Martina Minera /4/“ – částka 250 tis. Kč
    - „Vladimír Škoda, BEZ NÁZVU / SANS TITRE (HARMONICES MUNDI)“ – částka 200 tis. Kč
    - „Jan Knapp, BEZ NÁZVU“ – částka 200 tis. Kč
    - „Soubor prací Miroslava Kovala /10/“ - částka 102 tis. Kč
    - „Martin Velíšek, RENATA“ – částka 70 tis. Kč
  - Galerie Benedikta Rejta v Lounech, příspěvková organizace – „Tomáš Polcar, HNITÍ PLODÍ ŽITÍ 23048“ – částka 100 tis. Kč
- UZ 34505 – zvýšení o částku 70 tis. Kč – Regionální muzeum v Teplicích, příspěvková organizace na projekt „Regionální muzeum v Teplicích, výkupy – Madona z Flájí, plně plastická, Ježíšek posazen nad pravým bokem Marie, neznámý autor, dřevo, barevná polychromie“
- UZ 34509 – zvýšení o částku 161 tis. Kč – Galerie Benedikta Rejta v Lounech, příspěvková organizace v rámci programu Národní plán obnovy na realizaci projektu

„Dovybavení nového digitálního pracoviště Galerie Benedikta Rejta v Lounech“, evropský podíl

15) zvýšení o částku 2 385 tis. Kč
příjmy
neinvestiční přijaté transfery – UZ 00400 – zvýšení o částku 2 385 tis. Kč – dotace na spolufinancování lékařské pohotovostní služby v roce 2024 od měst:
- Město Roudnice nad Labem – částka 1 185 tis. Kč
- Město Litoměřice – částka 800 tis. Kč
- Statutární město Děčín – částka 400 tis. Kč

běžné výdaje
odbor zdravotnictví – UZ 00400 – zvýšení o částku 2 385 tis. Kč – zajištění lékařské pohotovostní služby ve spádových oblastech:
- Roudnicko – částka 1 185 tis. Kč
- Litoměřicko – částka 800 tis. Kč
- Děčínsko – částka 400 tis. Kč

Přesuny ve výši 20 567 tis. Kč

16) přesun ve výši 5 000 tis. Kč za podmínky schválení přídělu do fondu zastupitelstvem kraje
běžné výdaje
odbor ekonomický – **snížení** o částku 5 000 tis. Kč – centrální rezerva

odbor podpory podnikání, inovací a transformace, Fond podpor Ústeckého kraje – UZ 474 – zvýšení o částku 5 000 tis. Kč – navýšení rozpočtu u dotačního programu „Stipendijní program pro studenty zdravotnických oborů“ z důvodu zvýšeného zájmu o stipendijní program

17) přesun ve výši 4 000 tis. Kč
běžné výdaje
odbor legislativně právní – **snížení** o částku 4 000 tis. Kč – odměny advokátům, právním specialistům, odměny za znalečné
odbor ekonomický – zvýšení o částku 4 000 tis. Kč – centrální rezerva

18) přesun ve výši 4 350 tis. Kč
běžné výdaje
odbor územního plánování a stavebního řádu – **snížení** o částku 4 350 tis. Kč – nevyčerpané prostředky odboru na aktualizace Zásad územního rozvoje Ústeckého kraje (zejména 6. a 9. aktualizace)
odbor ekonomický – zvýšení o částku 4 350 tis. Kč – centrální rezerva

19) přesun ve výši 93 tis. Kč
běžné výdaje
odbor sociálních věcí – UZ 54 – **snížení** o částku 12 tis. Kč – účelový neinvestiční příspěvek pro Domovy pro osoby se zdravotním postižením Ústí nad Labem, příspěvkovou organizaci za akci „Oprava vnějších prostorů – Čajkovského 1908/82, Ústí nad Labem“

odbor ekonomický – zvýšení o částku 93 tis. Kč – centrální rezerva

kapitálové výdaje
odbor sociálních věcí – **snížení** o částku 81 tis. Kč – účelový investiční příspěvek pro Ústav sociální péče pro tělesně postižené dospělé Snědovice, příspěvkovou organizaci na akci „Vybavení trenažérového bytu – kuchyně“

20) přesun ve výši 384 tis. Kč
běžné výdaje
odbor životního prostředí a zemědělství – **snížení** o částku 384 tis. Kč – nevyčerpané prostředky odboru na položkách:
- zajištění bezpečného uskladnění odpadu z přeshraniční přepravy nebo z nedovolené přeshraniční přepravy – **snížení** o částku 344 tis. Kč
- opatření v zónách havarijního plánování – snížení o částku 40 tis. Kč

odbor ekonomický – zvýšení o částku 384 tis. Kč – centrální rezerva

21) přesun ve výši 4 500 tis. Kč
běžné výdaje
odbor podpory podnikání, inovací a transformace – **snížení** o částku 4 500 tis. Kč – převod nevyčerpaných finančních prostředků:
- konzultační, poradenské a právní služby – **snížení** o částku 3 352 tis. Kč
- nákup služeb – **snížení** o částku 1 116 tis. Kč
- zpracování dat a služby související s IT – **snížení** o částku 26 tis. Kč
- European Hydrogen Valleys – členský příspěvek – **snížení** o částku 6 tis. Kč

odbor ekonomický – zvýšení o částku 4 500 tis. Kč – centrální rezerva

22) přesun ve výši 2 240 tis. Kč
běžné výdaje
odbor podpory podnikání, inovací a transformace – **snížení** o částku 2 240 tis. Kč – snížení příspěvku na provoz na rok 2024 pro Energetické centrum Ústeckého kraje, příspěvkovou organizaci

odbor ekonomický – zvýšení o částku 2 240 tis. Kč – centrální rezerva

Rozpočtová opatření Ústeckého kraje č. 16/2024/ZÚK ze dne 09.12.2024
snížení rozpočtu Ústeckého kraje o částku 764 128 tis. Kč na celkový objem rozpočtu Ústeckého kraje 32 937 140 tis. Kč:

1) snížení o částku 1 076 700 tis. Kč
financování
Úvěrový rámec 2023-2030 – **snížení** o částku 1 076 700 tis. Kč – z důvodu financování realizovaných projektů z prostředků kraje nebo posunutí, pozastavení či nerealizace projektů nebyl úvěrový rámec 2023-2030 čerpán

kapitálové výdaje
Fond investic a rozvoje Ústeckého kraje, oblast rozvoje – **snížení** o částku 1 076 700 tis. Kč – rezerva „prostředky z úvěrového rámce 2023-2030“

2) zvýšení o částku 159 808 tis. Kč
Fond investic a rozvoje Ústeckého kraje, oblast rozvoje:
financování
splátka jistiny úvěrového rámce 2023-2030 – **snížení** o částku -291 500 tis. Kč – z důvodu nepoužití úvěrového rámce
nerealizované kurzové rozdíly – **snížení** o částku 9 tis. Kč z důvodu úpravy směnného kurzu

příjmy
nedaňové příjmy – zvýšení o částku 1 900 tis. Kč – úroky na bankovních účtech

neinvestiční přijaté transfery – **snížení** o částku 58 003 tis. Kč:
- UZ 15019 – **snížení** o částku 70 000 tis. Kč (evropský podíl) – projekt Transformační centrum Ústeckého kraje v rámci Operačního programu Spravedlivá transformace (OPST)
- projekt Konektivita do škol v Ústeckém kraji 1. etapa v rámci Integrovaného regionálního operačního programu (IROP) – zvýšení o částku 14 164 tis. Kč:
  - UZ 17084 – zvýšení o částku 787 tis. Kč (státní podíl)
  - UZ 17085 – zvýšení o částku 13 377 tis. Kč (evropský podíl)
- UZ 22023 – **snížení** o částku 2 167 tis. Kč (evropský podíl) – projekt Digitální technická mapa Ústeckého kraje II v rámci Národního plánu obnovy (NPO)

investiční přijaté transfery – **snížení** o částku 75 580 tis. Kč:
- UZ 13501 – zvýšení o částku 1 992 tis. Kč – projekt Domovy pro seniory Šluknov – Krásná Lípa, příspěvková organizace – přístavba výtahu na pavilonu C – z národního programu Ministerstva práce a sociálních věcí ČR (státní podíl)
- UZ 15505 – **snížení** o částku 20 000 tis. Kč (evropský podíl) – projekt Transformační centrum Ústeckého kraje z OPST
- Konektivita do škol v Ústeckém kraji 1. etapa v rámci IROP – **snížení** o částku 583 tis. Kč:
  - UZ 17518 – **snížení** o částku 32 tis. Kč (státní podíl)
  - UZ 17519 – **snížení** o částku 551 tis. Kč (evropský podíl)
- UZ 22504 – **snížení** o částku 56 128 tis. Kč (evropský podíl) – Digitální technická mapa Ústeckého kraje II v rámci NPO
- UZ 90507 – **snížení** o částku 861 tis. Kč (evropský podíl) – Transformační centrum Ústeckého kraje – architektonická soutěž z OPST

kapitálové výdaje
Fond investic a rozvoje Ústeckého kraje, oblast rozvoje – zvýšení o částku 159 808 tis. Kč – rezerva na financování připravovaných projektů

3) zvýšení o částku 160 938 tis. Kč
příjmy
nedaňové příjmy – zvýšení o částku 160 938 tis. Kč – vratka odvodu za porušení rozpočtové kázně za projekt "Ústecký kraj, Chomutov, Louny, Rekonstrukce úseku I/13 - Podbořany-Petrohrad, silnice II/224 (I. etapa)" v rámci Regionálního operačního programu Severozápad včetně úroků z nesprávně stanovené daně:
- částka 128 346 tis. Kč – vratka odvodu
- částka 32 592 tis. Kč – úroky

běžné výdaje
odbor ekonomický – zvýšení o částku 160 938 tis. Kč – centrální rezerva

4) zvýšení o částku 6 757 tis. Kč
příjmy
nedaňové příjmy – zvýšení o částku 6 757 tis. Kč – vyrovnání příjmů odboru dopravy a silničního hospodářství – přijaté vratky z autobusové dopravní obslužnosti – právnické osoby

běžné výdaje
odbor ekonomický – zvýšení o částku 6 757 tis. Kč – centrální rezerva

5) snížení o částku 6 431 tis. Kč
příjmy
nedaňové příjmy – UZ 53 – zvýšení o částku 922 tis. Kč – SPZ Triangle – příjmy z prodeje pozemků vázané na dotaci
kapitálové příjmy – UZ 53 – **snížení** o částku 7 353 tis. Kč – SPZ Triangle – příjmy z prodeje pozemků vázané na dotaci

běžné výdaje
odbor ekonomický – UZ 53 – **snížení** o částku 1 276 tis. Kč – daň z přidané hodnoty SPZ Triangle

kapitálové výdaje
odbor investiční, SPZ Triangle – UZ 53 – **snížení** o částku 5 155 tis. Kč – rezerva

6) snížení o částku 23 500 tis. Kč
příjmy
kapitálové příjmy – UZ 152 – **snížení** o částku 23 500 tis. Kč – přijatý investiční dar – Severočeské doly a.s.

běžné výdaje
odbor informatiky a organizačních věcí – **snížení** o částku 4 137 tis. Kč – nevyužití finančních prostředků do konce roku 2024:
- **snížení** o částku 2 000 tis. Kč – služby zpracování dat – cestovní ruch
- **snížení** o částku 1 500 tis. Kč – ostatní služby
- **snížení** o částku 387 tis. Kč – Den záchranářů

- **snížení** o částku 250 tis. Kč – Cena hejtmana Ústeckého kraje, finanční ocenění

odbor ekonomický – zvýšení o částku 4 781 tis. Kč – centrální rezerva

kapitálové výdaje
odbor informatiky a organizačních věcí – **snížení** o částku 24 144 tis. Kč:
- **snížení** o částku 16 144 tis. Kč – Datové centrum Ústeckého kraje, příspěvková organizace – účelový investiční příspěvek za podmínky schválení snížení závazného ukazatele zastupitelstvem kraje
- **snížení** o částku 8 000 tis. Kč – Kybernetická bezpečnost (výpočetní technika)

7) přesun ve výši 16 000 tis. Kč za podmínky schválení snížení závazného ukazatele zastupitelstvem kraje
běžné výdaje
odbor sociálních věcí – **snížení** o částku 16 000 tis. Kč příspěvku na provoz na rok 2024 pro Centrum sociální pomoci Litoměřice, příspěvkovou organizaci

odbor ekonomický – zvýšení o částku 16 000 tis. Kč – centrální rezerva

8) zvýšení o částku 15 000 tis. Kč
příjmy
nedaňové příjmy – zvýšení o částku 15 000 tis. Kč – přijaté úroky z hlavních bankovních účtů

běžné výdaje
odbor ekonomický – zvýšení o částku 15 000 tis. Kč:
- zvýšení o částku 6 300 tis. Kč – nákladové úroky z úvěru 2017-2022
- zvýšení o částku 700 tis. Kč – nákladové úroky z úvěru 2021-2025
- zvýšení o částku 8 000 tis. Kč – centrální rezerva

9) přesun ve výši 190 000 tis. Kč
běžné výdaje
odbor dopravy a silničního hospodářství – **snížení** o částku 190 000 tis. Kč:
- **snížení** o částku 140 000 tis. Kč – drážní dopravní obslužnost – právnické osoby
- **snížení** o částku 25 000 tis. Kč – autobusová dopravní obslužnost – Dopravní společnost Ústeckého kraje, příspěvková organizace
- **snížení** o částku 25 000 tis. Kč – autobusová dopravní obslužnost – obce

odbor ekonomický – zvýšení o částku 90 000 tis. Kč – centrální rezerva

kapitálové výdaje
Fond investic a rozvoje Ústeckého kraje, oblast investic, odbor majetkový – zvýšení o částku 100 000 tis. Kč – rezerva na pokrytí salda transakce obchodního podílu Divadlo – Muzeum

HODNOCENÍ ŽÁDOSTÍ DOTAČNÍHO PROGRAMU PODPORA AKREDITACE POSKYTOVATELŮ ZDRAVOTNÍCH SLUŽEB V OBLASTI PRIMÁRNÍ PÉČE
Korespondenční hlasování "per rollam"

Projednávané žádosti:

ŽADATEL	IČO	sídlo	PROJEKT (nová/prodloužení)	Rozhodnutí MZ o akreditaci	Rozhodnutí MZ ze dne	OBOR akreditace	žádána DOTACE celkem	splnění FORMÁLNÍCH požadavků	splňuje ÚČEL DP	výše doporučené DOTACE	*odůvodnění zamítnutí žádosti nebo snížení dotace*	datum podání žádosti
MUDr. Helena Terberová	86738267	Brozanská 404, 411 56 Bohušovice nad Ohří	Nová akreditace	ANO	14.02.2024	v základním kmeni PED	30 000 Kč	ANO	ANO	30 000 Kč		13.10.2024
MUDr. Helena Terberová	86738267	Brozanská 404, 411 56 Bohušovice nad Ohří	Nová akreditace	ANO	11.03.2024	specializovaný výcvik pro specializační obor pediatrie	30 000 Kč	ANO	ANO	30 000 Kč		04.11.2024

	SOUHLAS	**NESOUHLAS**	**Zdržel se**
Výsledky korespondenčního hlasování "per rollam"	**11**	**0**	**0**

HODNOCENÍ ŽÁDOSTÍ DOTAČNÍHO PROGRAMU PODPORA REZIDENČNÍCH MÍST PRO LÉKAŘSKÉ OBORY
Korespondenční hlasování „per rollam".

Projednávané žádosti:

ŽADATEL	IČO	sídlo	REZIDENT (jméno/příjmení)	Počet měsíců podpory	datum zařazení do DP MZ (rezidenti)	Termín ukončení projektu	OBOR specializačního vzdělávání	dotace MZ	žádána DOTACE celkem	splnění FORMÁLNÍCH požadavků	splňuje ÚČEL DP	výše doporučené DOTACE	*odůvodnění zamítnutí žádosti nebo snížení dotace*	datum podání žádosti
ZEROMED s.r.o.	01566644	Pražská 115, 431 51 Klášterec nad Ohří	[redacted]	36	01.09.2024	31.08.2027	Specializační vzdělávání rezidenta v oboru VPL	1 800 000 Kč	900 000 Kč	ANO	ANO	900 000 Kč		20.09.2024
MUDr. Iveta Bušáková	66124999	Kosmonautů 2970, 440 01 Louny		30	01.07.2024	31.12.2026	Specializační vzdělávání rezidenta v oboru VPL	300 000 Kč	750 000 Kč	ANO	ANO	750 000 Kč		25.09.2024

	SOUHLAS	**NESOUHLAS**	**Zdržel se**
Výsledky korespondenční hlasování „per rollam"	**9**	**0**	**0**

HODNOCENÍ ŽÁDOSTÍ DOTAČNÍHO PROGRAMU PODPORA REZIDENČNÍCH MÍST PRO LÉKAŘSKÉ OBORY
Korespondenční hlasování "per rollam".

Projednávané žádosti:

ŽADATEL	IČO	sídlo	REZIDENT (jméno/příjmení)	Počet měsíců podpory	datum zařazení do DP MZ (rezidenti)	Termín ukončení projektu	OBOR specializačního vzdělávání	dotace MZ	žádána DOTACE celkem	splnění FORMÁLNÍCH požadavků	splňuje ÚČEL DP	výše doporučené DOTACE	*odůvodnění zamítnutí žádosti nebo snížení dotace*	datum podání žádosti
MIHOMED s.r.o.	04244001	Na Běhání 298, 403 17 Chabařovice	[redacted]	36	01.09.2024	31.08.2027	Specializační vzdělávání rezidenta v oboru VPL	1 800 000 Kč	900 000 Kč	ANO	ANO	900 000 Kč		29.09.2024
TH AMBULANCE s.r.o.	22796215	Elišky Krásnohorské 3112, 438 01 Žatec		36	01.09.2024	31.08.2027	Specializační vzdělávání rezidenta v oboru VPL	1 800 000 Kč	900 000 Kč	ANO	ANO	900 000 Kč		30.09.2024
MUDr. Martina Pokorná, Ph.D.	72563508	Ludvíkovice 71, 407 13 Ludvíkovice		36	01.09.2024	31.08.2027	Specializační vzdělávání rezidenta v oboru VPL	1 800 000 Kč	900 000 Kč	ANO	ANO	900 000 Kč		18.10.2024
KALIXOVÁ s.r.o.	07471050	Jindřichova 337, Děčín IX-Bynov, 40505 Děčín		36	01.09.2024	31.08.2027	Specializační vzdělávání rezidenta v oboru VPL	1 799 999 Kč	900 000 Kč	ANO	ANO	900 000 Kč		20.10.2024
PEDIATRIE RP s.r.o.	22802908	Přestavlky 121, 413 01 Přestavlky		51	01.10.2024	31.12.2028	Specializační vzdělávání rezidenta v oboru PED	2 907 000 Kč	1 275 000 Kč	ANO	ANO	1 275 000 Kč		02.11.2024

Výsledky korespondenčního hlasování "per rollam"	**SOUHLAS**	**NESOUHLAS**	**Zdržel se**
	11	**0**	**0**

HODNOCENÍ ŽÁDOSTÍ STIPENDIJNÍHO PROGRAMU PRO STUDENTY LÉKAŘSKÝCH A NELÉKAŘSKÝCH ZDRAVOTNICKÝCH OBORŮ
Korespondenční hlasování „per rollam".

Projednávané žádosti:

Pořadové číslo	Jméno a příjmení	Datum narození	Bydliště	OBOR	Ročník	Doba studia	ROK ukončení	žádáno STIPENDIUM celkem	ZÁVAZEK v měsících	splnění FORMÁLNÍCH požadavků	splňuje ÚČEL DP	výše doporučeného STIPENDIA	*odůvodnění zamítnutí žádosti nebo snížení dotace, jiná poznámka*	datum podání žádosti
1	**PAULOVÁ Eliška**	[redacted]2002	[redacted] Kadaň	[redacted]	[redacted]	[redacted]	[redacted]	400 000 Kč	40	ANO	ANO	400 000 Kč		08.10.2024
2	**BEZDĚKOVÁ Natálie**	[redacted]2005	[redacted] Ústí nad Labem					350 000 Kč	40	ANO	ANO	350 000 Kč		09.10.2024
3	**HEMPEL Vojtěch Maxmilián**	[redacted]2004	[redacted] Ústí nad Labem					350 000 Kč	40	ANO	ANO	350 000 Kč		14.10.2024
4	**BRÄUNER Kristian**	[redacted]2003	[redacted] Teplice					350 000 Kč	40	ANO	ANO	350 000 Kč		16.10.2024
5	**STOJKA David**	[redacted]1999	[redacted]					500 000 Kč	50	ANO	ANO	500 000 Kč		16.10.2024
6	**TROJANOVÁ Michaela**	[redacted]2003	[redacted] Česká Lípa					250 000 Kč	40	ANO	ANO	250 000 Kč		18.10.2024

	SOUHLAS	NESOUHLAS	Zdržel se
Výsledky korespondenční hlasování „per rollam"	**9**	**0**	**0**

HODNOCENÍ ŽÁDOSTÍ STIPENDIJNÍHO PROGRAMU PRO STUDENTY LÉKAŘSKÝCH A NELÉKAŘSKÝCH ZDRAVOTNICKÝCH OBORŮ
Korespondenční hlasování „per rollam".

Projednávané žádosti:

Pořadové číslo	Jméno a příjmení	Datum narození	Bydliště	OBOR	Ročník	Doba studia	ROK ukončení	žádáno STIPENDIUM celkem	ZÁVAZEK v měsících	splnění FORMÁLNÍCH požadavků	splňuje ÚČEL DP	výše doporučeného STIPENDIA	*odůvodnění zamítnutí žádosti nebo snížení dotace, jiná poznámka*	datum podání žádosti
1	**SEIDL Michal**	2004	Most					500 000 Kč	50	ANO	ANO	500 000 Kč		09.10.2024
2	**VRBOVÁ Eliška**	2000						500 000 Kč	50	ANO	ANO	500 000 Kč		18.10.2024
3	**JIRÁSKOVÁ Barbora**	2003						400 000 Kč	40	ANO	ANO	400 000 Kč		21.10.2024
4	**VONDRÁČEK Jan**	2004	Ústí nad Labem					400 000 Kč	40	ANO	ANO	400 000 Kč		21.10.2024
5	**LIENERTOVÁ Eliška**	1995	Jirkov					500 000 Kč	50	ANO	ANO	500 000 Kč		24.10.2024
6	**GALLOVÁ Ivana**	2002	Meziboří					350 000 Kč	40	ANO	ANO	350 000 Kč		30.10.2024
7	**FRYČEK Ladislav**	1986	Litvínov					350 000 Kč	40	ANO	ANO	350 000 Kč		30.10.2024
8	**VOSICKÁ Štěpánka**	2000						400 000 Kč	40	ANO	ANO	400 000 Kč		31.10.2024
9	**VOLEJNÍK Ondřej**	1998	Litoměřice					400 000 Kč	40	ANO	ANO	400 000 Kč		31.10.2024
10	**STERNTHALOVÁ Klára**	2002	Most					500 000 Kč	50	ANO	ANO	500 000 Kč		05.11.2024
11	**NAUŠ Ondřej**	2001	Ústí nad Labem					500 000 Kč	50	ANO	ANO	500 000 Kč		08.11.2024
12	**URBAN Marek**	2001	Ústí nad Labem					500 000 Kč	50	ANO	ANO	500 000 Kč		08.11.2024
13	**VOLÁK David**	1998	Litvínov					300 000 Kč	30	ANO	ANO	300 000 Kč		11.11.2024

	SOUHLAS	**NESOUHLAS**	**Zdržel se**
Výsledky korespondenčního hlasování „per rollam"	**11**	**0**	**0**

Aktuální informace o stavu hodnocení Stipendijního programu pro studenty lékařských a nelékařských zdravotnických oborů, počet podpořených žadatelů a výše poskytnutých stipendií k 3. 10. 2024 + RÚK 25. 11. 2024

Stipendijní program pro studenty lékařských a nelékařských zdravotnických oborů

Jednání PS Zdraví 2023	Počet žadatelů	Počet podpořených žadatelů	Výše poskytnuté dotace
13. 3. 2024	7	7	3 250 000 Kč
30. 4. 2024	18	16	7 150 000 Kč
28. 5. 2024	4	4	1 750 000 Kč
25. 6. 2024	12	11	4 300 000 Kč
19. 8. – 22. 8. 2024 per rolam	10	10	4 150 000 Kč
10. 9. 2024	3	2	750 000 Kč
3. 10. 2024	20	19	7 550 000 Kč
22. 10. – 25.10. 2024 per rolam	8	6	2 200 000 Kč
11.11. – 15.11.2024	13	13	5 600 000 Kč

Stipendijní program byl vyhlášen dne 3. 1. 2024 na základě usnesení ZÚK č. 038/25Z/2023 ze dne 11. 12. 2023. V termínu od 2. 2. 2024 do 11. 11. 2024 bylo do stipendijního programu doručeno 94 žádostí o zařazení a vyplacení dotace – stipendia. Žádosti o zařazení do stipendijního programu byly hodnoceny Pracovní skupinou ZDRAVÍ 2030 Ústeckého kraje zřízenou Radou Ústeckého kraje za účelem hodnocení žádostí o dotaci v rámci dotačních programů ÚK vyhlašovaných v souladu s prioritami a opatřeními Strategie ZD 2030. V souladu s prioritami a opatřeními Strategie ZD 2030 byl stipendijní program dne 22. 4. 2024 usnesením ZÚK č. 041/28Z/2024 rozšířen o podporu dalších nelékařských zdravotnických oborů. Od 23. 5. 2024 mohou o zařazení do stipendijního programu žádat také budoucí farmaceuti, radiologičtí asistenti, zdravotničtí záchranáři, fyzioterapeuti a biomedicínští technici a inženýři. Stipendijní program je otevřený, tj. žadatelé mohu podáva žádosti průběžně až do 31. 12. 2025.
Na šesti jednáních pracovní skupiny konaných ve dnech 13. 3. 2024, 30. 4. 2024, 28. 5. 2024, 10. 9. 2024, 3.10.2024 a třech hlasování per rolam 19. 8. – 22. 8. 2024, 22. 10. – 25.10. 2024 a 11.11. – 15.11.2024 bylo hodnoceno 92 žádostí a k podpoře doporučeno 88 žádostí, z toho 46 budoucích lékařů, 11 zubních lékařů, 10 všeobecných nebo dětských sester, 17 zdravotnických záchranářů, 1 farmaceut, 1 fyzioterapeut a 2 radiologičtí asistenti. Na základě uzavřených smluv o poskytnutí neinvestiční dotace – stipendia budou podpořeným žadatelům – stipendistům vyplacena stipendia v celkové výši 36 700 000 Kč.

Stipendijní program pro studenty lékařských a nelékařských zdravotnických oborů

AKTUALIZACE: 3. 10. 2024 **+ žadatelé k 25. 11. 2024 v RÚK (označeno modře)**

Celkový počet zařazených stipendistů v roce 2024 **69 + 19 // celkem 88**

z toho lékař:	**37 + 9 // celkem 46**
zubní lékař:	**7 + 4 // celkem 11**
farmaceut	**1**
všeobecná sestra:	**9 + 4 // celkem 13**
zdravotnický záchranář	**12 + 1 // celkem 13**
ostatní	**3 + 1 // celkem 4**

Aktuální počet stipendistů:	**69**
z toho lékař:	**37**
zubní lékař:	**7**
farmaceut	**1**
všeobecná sestra:	**9**
zdravotnický záchranář	**12**
ostatní	**3**

Stipendium vrátilo:	**0**
z toho	
rok:	**0**

Splnilo závazek: **0**

Plní závazek: **4**

OBJEM přidělených stipendií v kalendářních letech (na základě uzavřených smluv)

Kalendářní rok	Počet stipendistů	Výše všech vyplácených stipendií dle uzavřené smlouvy	
		v roce zařazení	v následujících letech
2024	69 **+19**	22 100 000 Kč **+4 800 000 Kč**	6 800 000 Kč **+3 000 000 Kč**
2025			
2026			
2027			
2028			
2029			
2030			
CELKEM VYPLACENO			
celkem VRÁCENO			

Výplata dalšího stipendia pro aktuálně studovaný ročník

Stipendijní program pro studenty lékařských a nelékařských zdravotnických oborů

Rok 2024

Jméno a příjmení	Datum narození	Bydliště	OBOR	Ročník	Doba studia	ROK ukončení	žádáno STIPENDIUM celkem	ZÁVAZEK v měsících	splnění požadavků pro výplatu stipendia	výše výplaty dalšího STIPENDIA
BECHYNSKÝ Tobiáš	[redacted]2003	[redacted]Ústí nad Labem	[redacted]	[redacted]			400 000 Kč	40	ANO	100 000 Kč
BLAŽEK Albert	[redacted]2002	[redacted]					500 000 Kč	50	ANO	100 000 Kč
BORSKÁ Leona	[redacted]1998	[redacted]					500 000 Kč	50	ANO	100 000 Kč
DAVID Vojtěch	[redacted]2002	[redacted]Ústí nad Labem					500 000 Kč	50	ANO	100 000 Kč
ELOUALI Yassmin	[redacted]1987	[redacted]					250 000 Kč	40	ANO	50 000 Kč
GALOVIČOVÁ Michaela	[redacted]2003	[redacted]					500 000 Kč	50	ANO	100 000 Kč
HADAČ Václav	[redacted]1995	[redacted]					300 000 Kč	30	ANO	100 000 Kč
HÁJKOVÁ Karolína	[redacted]2003	[redacted]					300 000 Kč	50	ANO	100 000 Kč
KASLOVÁ Barbora	[redacted]2001	[redacted]Děčín					500 000 Kč	50	ANO	100 000 Kč
KAŠKOVÁ Petra	[redacted]2000	[redacted]Chomutov					500 000 Kč	50	ANO	100 000 Kč
KOUŘÍKOVÁ Barbora	[redacted]2003	[redacted]					350 000 Kč	40	ANO	100 000 Kč
KUBÍKOVÁ Kristýna	[redacted]2000	[redacted]					400 000 Kč	40	ANO	100 000 Kč
MOC Michal	[redacted]2000	[redacted]Ústí nad Labem					500 000 Kč	50	ANO	100 000 Kč
MOULEOVÁ Klára	[redacted]2001	[redacted]Chomutov					500 000 Kč	50	ANO	100 000 Kč
NAJMAN Martin	[redacted]2000	[redacted]					500 000 Kč	50	ANO	100 000 Kč
NOVÁ Ema	[redacted]2000	[redacted]					500 000 Kč	50	ANO	100 000 Kč
PARMA Tomáš	[redacted]2003	[redacted]					350 000 Kč	40	ANO	150 000 Kč
PEŠKOVÁ Kristýna	[redacted]2000	[redacted]Děčín					500 000 Kč	50	ANO	100 000 Kč
ROIDT Tomáš	[redacted]2002	[redacted]Děčín					250 000 Kč	40	ANO	100 000 Kč
ROTHOVÁ Pavlína	[redacted]1990	[redacted]					350 000 Kč	40	ANO	100 000 Kč
RUDOLFOVÁ Adéla	[redacted].2000	[redacted]Bílina					500 000 Kč	50	ANO	100 000 Kč
SCHMIDTOVÁ Adéla	[redacted].2003	[redacted]Litvínov					500 000 Kč	50	ANO	100 000 Kč
SOPEROVÁ Leontýna	[redacted].1999	[redacted]Dubí					500 000 Kč	50	ANO	100 000 Kč
STREJČKOVÁ Denisa	[redacted].2001	[redacted]					500 000 Kč	50	ANO	100 000 Kč
ŠOLÍNOVÁ Jana	[redacted].2002	[redacted]Děčín					500 000 Kč	50	ANO	100 000 Kč
ŠUROVSKÁ Aneta	[redacted].2003	[redacted]					250 000 Kč	40	ANO	50 000 Kč
TOUŠKOVÁ Petra	[redacted].2000	[redacted]Chomutov					500 000 Kč	50	ANO	100 000 Kč
VEČERKA Daniel	[redacted].2002	[redacted]Teplice					500 000 Kč	50	ANO	100 000 Kč
VOLEJNÍKOVÁ Hana	[redacted].2001	[redacted]Ústí nad Labem					500 000 Kč	50	ANO	100 000 Kč
WAGNER Tomáš	[redacted].2002	[redacted]Litvínov					500 000 Kč	50	ANO	100 000 Kč
ZELENKOVÁ Renata	[redacted].2002	[redacted]					500 000 Kč	50	ANO	100 000 Kč

ŽADATELÉ O VÝPLATU STIPENDIA NA DALŠÍ AKADEMICKÝ/ŠKOLNÍ ROK (AKADEMICKÝ ROK 2024/2025)

Stipendijní program Stabilizace lékařů, zubních lékařů a farmaceutů v Ústeckém kraji

číslo žádosti	jméno, příjmení, titul	trvalé bydliště	VŠ	Fakulta	Studovaný obor	studovaný ročník (na který je poskytnuto stipendium)	standardní doba studovaného oboru	Termín podání žádosti o výplatu stipendia na další akademický rok	Splnění podmínek pro výplatu stipendia na další akademický rok	Výše vypláceného stipendia
6/SPL/2020	MORAVCOVÁ Štěpánka	[redacted]	[redacted]					02.09.2024	**ano**	50 000 Kč

Stipendijní program Stabilizace nelékařských zdravotnických pracovníků v Ústeckém kraji

číslo žádosti	jméno, příjmení, titul	trvalé bydliště	VŠ/VOŠ	Fakulta	Studovaný obor	studovaný ročník (na který je poskytnuto stipendium)	standardní doba studovaného oboru	Termín podání žádosti o výplatu stipendia na další akademický rok	Splnění podmínek pro výplatu stipendia na další akademický rok	Výše vypláceného stipendia
2/SPN/2023	HAVLICOVÁ Adéla	[redacted]		[redacted]				16.09.2024	**ano**	30 000 Kč

Vážená rado Ústeckého kraje,

dovoluji si tímto požádat o odložení plnění závazku dle smlouvy č. 24/SML2818/SOPD/ZD, článek II, odstavec 1 a), který se týká mé povinnosti začít pracovat jako farmaceut v Ústeckém kraji do 6 měsíců od ukončení studia.

Tento závazek bych si ráda splnila, nicméně s ohledem na můj další profesní rozvoj bych Vás chtěla požádat o jeho odložení o 10 měsíců. V tomto období bych ráda využila možnost intenzivně zlepšit své znalosti anglického jazyka v zahraničí a zároveň úspěšně absolvovat rigorózní zkoušku na Katedře klinické a sociální farmacie Farmaceutické fakulty v Hradci Králové.

Získané znalosti a vyšší kvalifikace by měla být přínosná pro mou budoucí profesi klinického farmaceuta, který využívá téměř výhradně odbornou literaturu v anglickém jazyce. Ráda bych svůj závazek započala plnit od října 2025 v nemocniční lékárně v Chomutově, kde jsem již plnila i svou praxi a byla jsem zde velice spokojena.

Děkuji Vám za zvážení mé žádosti.

S pozdravem,

Mgr. Karolína Fořtová

V Chomutově dne 10.10. 2024

[redacted]

Ustecky kraj
Doruceno: 14.10.2024 08:40
KUUK/147685/2024
listy: 1 prilohy:
Pocet listu, sv. priloh:
kuukes920aaec6

Žádosti o poskytnutí dotace z rozpočtu Ústeckého kraje podané v rámci projektu "Podpora léčebné rehabilitace a rehabilitačních pobytů pro občany Ústeckého kraje"

Datum jednání komise: 22.10.2024

Příjmení a jméno žadatele	Adresa trvalého bydliště	Datum narození	Léčebná rehabilitace/rehabilitační pobyt	Celkové náklady na rehabilitaci	Výše požadované dotace	Splnění formálních požadavků	Splnění účelu DP	Výše navržené dotace	Datum podání žádosti
Kolankiewiczová Milada, Mgr.	[redacted]		Léčebná rehabilitace dcery [redacted]	8 250 Kč	5 000 Kč	ano	ano	**10 000 Kč**	08.10.2024
Celkem				8 250 Kč	5 000 Kč			10 000 Kč	

HODNOCENÍ ŽÁDOSTÍ DOTAČNÍHO PROGRAMU PODPORA DOSTUPNOSTI PRIMÁRNÍ PÉČE V ÚSTEKÉM KRAJI
Korespondenční hlasování „per rollam".

Projednávané žádosti:

ŽADATEL	IČO	sídlo	místo REALIZACE	Okruh DP	SKUTEČNÝ termín zahájení projektu	SKUTEČNÝ termín ukončení projektu	OBOR dle DP	celkové NÁKLADY projektu	žádána DOTACE celkem	z toho BONUS (za obec)	splnění FORMÁLNÍCH požadavků	splňuje ÚČEL DP	výše doporučené DOTACE	*odůvodnění zamítnutí žádosti nebo snížení dotace*	datum podání žádosti
Šlosar-praktik, s.r.o.	06464084	Jabloňová 3127, 430 03 Chomutov	Chomutov	Okruh 2	01.11.2024	31.10.2027	všobecný praktický lékař	3 600 000 Kč	900 000 Kč	nerelevantní	ANO	NE	- Kč	*Žadatel nesplňuje účel dotačního programu, kdy není prokázáno, že poskytovatel navýší kapacitu nově uzavřeného úvazku lékaře v oboru všeobecný praktický lékař, když dokládá úvazek lékaře se specializací „anesteziologie a intenzivní medicína", který je teprve zařazen do vzdělávání ve specializovaném oboru „všeobecné praktické lékařství".*	19.09.2024
Šlosar-praktik, s.r.o.	06464084	Jabloňová 3127, 430 03 Chomutov	Chomutov	Okruh 1	01.11.2024	31.10.2027	všobecný praktický lékař	1 000 000 Kč	1 000 000 Kč	- Kč	NE	NE	- Kč	*Žadatel získal oprávnění k poskytování zdravotních služeb v roce 2018 s datem zahájení poskytování zdravotních služeb 1. 3. 2018. Nesplňuje tedy základní podmínku způsobilosti podat žádost: Poskytovateli Šlosar-praktik s.r.o. bylo uděleno oprávnění k poskytování zdravotních služeb přede dnem zveřejnění dotačního programu.*	19.09.2024

	SOUHLAS	**NESOUHLAS**	**Zdržel se**
Výsledky korespondenční hlasování „per rollam"	**9**	**0**	**0**

Ústecký kraj

Mgr. Richard Brabec
hejtman

Číslo jednací: KUUK/161466/2024
UID: kuukes920aed2f

POVĚŘENÍ

Ústecký kraj
zastoupený: Mgr. Richardem Brabcem, hejtmanem Ústeckého kraje
se sídlem: Velká Hradební 3118/48, 400 01 Ústí nad Labem
IČO: 708 92 156

uděluje

na základě usnesení Rady Ústeckého kraje č. …./…../……. ze dne 26. listopadu 2024

pověření

Ing. Radimu Laiblovi
členovi Rady Ústeckého kraje

k podpisu následujících dokumentů za Ústecký kraj:

a) Smluv o poskytnutí neinvestiční dotace uzavíraných v rámci dotačního programu Stipendijní program pro studenty lékařských a nelékařských zdravotnických oborů, včetně dodatků;
b) Smluv o poskytnutí neinvestiční dotace uzavíraných v rámci dotačního programu Podpora akreditace poskytovatelů zdravotních služeb v oblasti primární péče, včetně dodatků;
c) Smluv o poskytnutí neinvestiční dotace uzavíraných v rámci dotačního programu Podpora rezidenčních míst pro lékařské obory, včetně dodatků;
d) Smluv o poskytnutí investiční či neinvestiční dotace uzavíraných v rámci dotačního programu Podpora dostupnosti primární péče v Ústeckém kraji, včetně dodatků;
e) Smluv o poskytnutí neinvestiční dotace uzavíraných v rámci dotačního programu Podpora léčebné rehabilitace a rehabilitačních pobytů pro občany Ústeckého kraje, včetně dodatků;
f) Smluv o poskytnutí neinvestiční či investiční dotace uzavíraných v rámci dotačního programu Podpora vybraných služeb zdravotní péče, včetně dodatků;
g) Smluv o poskytnutí neinvestiční dotace uzavíraných v rámci dotačního programu Podpora lékařských a zdravotnických vzdělávacích akcí, včetně dodatků;

h) Smluv o poskytnutí neinvestiční dotace uzavíraných v rámci dotačního programu Stipendijní program Stabilizace nelékařských zdravotnických pracovníků v Ústeckém kraji, včetně dodatků;
i) Smluv o poskytnutí neinvestiční dotace uzavíraných v rámci dotačního programu Stipendijní program Stabilizace lékařů, zubních lékařů a farmaceutů v Ústeckém kraji, včetně dodatků;
j) Smluv o poskytnutí neinvestiční dotace a o zajištění financování, uzavíraných v rámci zabezpečení lékařské pohotovostní služby, včetně dodatků;

s účinností od 3. prosince 2024, **vše po předchozím rozhodnutí příslušného orgánu kraje.**

V Ústí nad Labem dne 3. prosince 2024

……
Mgr. Richard Brabec
hejtman Ústeckého kraje

Pověření přijímám.

……
Ing. Radim Laibl
člen Rady Ústeckého kraje

ústecký kraj

Krajský úřad

ČJ:

Číslo smlouvy u poskytovatele:
Číslo smlouvy u příjemce:

SMLOUVA O ZAJIŠTĚNÍ ZÁVAZKU VEŘEJNÉ SLUŽBY

uzavřená podle ust. § 159 a násl. zákona č. 500/2004 Sb., správní řád, ve znění pozdějších předpisů

SMLUVNÍ STRANY

Objednatel:
Ústecký kraj – Krajský úřad
Sídlo: Velká Hradební 3118/48, 400 02 Ústí nad Labem
Zastoupený:
IČO: 70892156
DIČ: CZ70892156
Bank. spojení:
Číslo účtu:
Zástupce pro věcná jednání:
E-mail/telefon:

(dále jen „poskytovatel“)

a

Poskytovatel:

Název/obchodní firma/Jméno a příjmení:
Sídlo/Bydliště:
Zastoupený:
IČO/Datum narození:
DIČ:
Bank. spojení:
Číslo účtu:
Zástupce pro věcná jednání:
E-mail/telefon:

Poskytovateli zdravotních služeb vydal Krajský úřad Ústeckého kraje dne ..... oprávnění č.j.: .....

(dále jen „příjemce“)

uzavírají níže uvedeného dne, měsíce a roku tuto

SMLOUVA O ZAJIŠTĚNÍ ZÁVAZKU VEŘEJNÉ SLUŽBY

(dále jen „smlouva“)

I.
Účel a předmět smlouvy

1. Účelem smlouvy je zajistit službu obecného hospodářského významu poskytnutím zdravotní pohotovostní péče jako veřejné služby spočívající v poskytování lékařské pohotovostní služby (dále jen LPS) pro spádové území obce s rozšířenou působností: ….., v období od 1. 1. do 31. 12. 2025, v souladu s ustanovením, § 110 odst. 1 písm. a) zákona č. 372/2011 Sb., o zdravotních službách a podmínkách jejich poskytování (zákon o zdravotních službách), ve znění pozdějších předpisů (dále jen Zákon).
2. Předmětem smlouvy je úprava vzájemných práv a povinností smluvních stran při zajištění závazku veřejné služby v podobě zabezpečení LPS.
3. Poskytovatel se zavazuje v souladu s podmínkami stanovenými touto smlouvou zabezpečit organizaci a provoz (poskytování zdravotní péče) ordinace LPS v oboru: ….., v rozsahu stanoveném v článku II. této smlouvy.

II.
Povinnosti poskytovatele

Poskytovatel je povinen:

1. Zabezpečit provoz (poskytování zdravotní péče) ordinace LPS v rozsahu: Po až Pá od 17:00 do 20:00 hod.; So, Ne, Sv. od 10:00 do 19:00 hod. (alternativně dle dohody).
2. Zabezpečit, aby účetnictví týkající se zajišťování LPS, bylo v souladu s obecně závaznými právními předpisy, zejména se zákonem č. 563/1991 Sb., o účetnictví, ve znění pozdějších předpisů, a bylo vedeno odděleně.
3. Umožnit pověřeným pracovníkům objednatele provádět kontrolu věcného plnění, tj. čerpání vyrovnávací platby a v této souvislosti jim umožnit nahlížet do účetní evidence, kontrolu přítomnosti zdravotnického personálu v ordinační době, apod.
4. Informovat neprodleně, nejpozději však do 7 dnů od rozhodné skutečnosti, pracovníky objednatele o všech změnách týkajících se tohoto smluvního vztahu, včetně identifikace poskytovatele nebo způsobu organizace a zabezpečení LPS.
5. Předkládat pravidelný měsíční výkaz o zabezpečení provozu ordinace LPS - návštěvnost a výkaz o nákladech při zabezpečení provozu ordinace LPS, prostřednictvím formulářů, které jsou jako přílohy č. 2 a č. 3 nedílnou součástí této smlouvy.
6. Informovat objednatele o přijetí peněžních prostředků nebo darů poskytnutých poskytovateli třetími osobami v souvislosti se zabezpečením LPS. Přijaté peněžní prostředky nebo dary zohlednit při výpočtu vyrovnávací platby a při zpracovávání pravidelného měsíčního vyúčtování ve výkazu o nákladech při zabezpečení a provozu ordinace LPS.
7. Respektovat přijaté závěry z kontroly provedené odborem kontroly nebo kontrolním orgánem objednatele, které mohou vést i k vyloučení poskytnutí a vrácení jakékoli nadměrné vyrovnávací platby.
8. Spolupracovat s objednatelem při plnění jeho povinností vůči Úřadu pro ochranu hospodářské soutěže a Evropské komisi.
9. Je-li poskytovatel právnickou osobou, je povinen zajistit, aby případné rozhodnutí o jeho likvidaci nebo přeměně podle příslušných právních předpisů bylo přijato až po předchozím souhlasu objednatele. Poskytovatel je povinen objednateli poskytnout veškeré informace o záměru likvidace nebo přeměny, které mohou podle názoru objednatele ovlivnit podmínky a účel poskytnuté vyrovnávací platby.

III.
Povinnosti Objednatele

Objednatel je povinen:

1. Uhradit poskytovateli za zabezpečení provozu (poskytování zdravotní péče) ordinace LPS vyrovnávací platbu za celé smluvní období od 1. 1. do 31. 12. 2025. Plán nákladů a výnosů provozu ordinace LPS na uvedené období je jako příloha č. 1 nedílnou součástí této smlouvy.
2. Informovat neprodleně, nejpozději však do 7 dnů od rozhodné skutečnosti, poskytovatele o všech změnách týkajících se tohoto smluvního vztahu, včetně identifikace objednatele nebo způsobu organizace a zabezpečení LPS.

IV.
Platební podmínky

1. Vyrovnávací platba se vypočítá podle vzorce: VP = HV + PZ, kde VP znamená výši vyrovnávací platby, HV je hospodářský výsledek zjištěný jako rozdíl mezi náklady vynaloženými při poskytování služby LPS a příjmem ze služby LPS, PZ je přiměřeným ziskem, kterým je max. 10% z vynaložených nákladů. Vyrovnávací platba nesmí přesahovat meze toho, co je nezbytné k pokrytí všech nebo části nákladů k plnění závazku veřejné služby se zohledněním příslušných příjmů a přiměřeného zisku.
2. Poskytovatel bere na vědomí, že vyrovnávací platbou podle předchozího bodu této smlouvy je myšlena vyrovnávací platba ve smyslu Rozhodnutí Komise ze dne 20. 12. 2011 o použití čl. 106 odst. 2 Smlouvy o fungování Evropské unie na státní podporu ve formě vyrovnávací platby za závazek veřejné služby udělené určitým podnikům pověřeným poskytováním služeb obecného hospodářského zájmu číslo 2012/21/EU, uveřejněné v úředním věstníku L 7/3. (dále jen „Rozhodnutí EU“).
3. Vyrovnávací platba dle článku III. této smlouvy bude uhrazena vždy měsíčně na základě faktury vystavené a doručené poskytovatelem objednateli.
4. Faktura bude vystavena měsíčně v termínu do 15. dne následujícího měsíce po měsíci, ve kterém došlo k realizaci LPS, s výjimkou faktury za měsíc listopad, která bude vystavena do 10. prosince.
5. Přílohou faktury bude výkaz o zabezpečení provozu ordinace LPS a výkaz o nákladech na zabezpečení a provoz ordinace LPS, dle článku II. odst. 5) této smlouvy.
6. Přílohy faktury zašle poskytovatel také v elektronické podobě na adresu: soucek.a@kr-ustecky.cz.
7. Faktura bude splatná do 21 dnů od doručení objednateli a bude mít náležitosti daňového dokladu dle § 28 zákona č. 235/2004 Sb., ve znění pozdějších předpisů.
8. V případě, že faktura nebude splňovat náležitosti daňového dokladu dle § 28 zákona č. 235/2004 Sb., ve znění pozdějších předpisů nebo bude obsahovat nesprávné údaje, je objednatel oprávněn ji vrátit poskytovateli na doplnění nebo přepracování, aniž by byl v prodlení s její úhradou. Po doručení opravené či doplněné faktury začíná běžet nová lhůta splatnosti.
9. Platba se považuje z hlediska její včasnosti za provedenou dnem předání příkazu k úhradě peněžnímu ústavu objednatele, pokud bude dle tohoto příkazu proplacena.
10. Na uhrazenou vyrovnávací platbu se vztahují příslušná ustanovení zákona č. 320/2001 Sb., o finanční kontrole ve veřejné správě a o změně některých zákonů (zákon o finanční kontrole), ve znění pozdějších předpisů. Dále pak ustanovení zákona č. 250/2000 Sb., o rozpočtových

pravidlech územních rozpočtů, ve znění pozdějších předpisů, kdy se za porušení rozpočtové kázně považuje každé neoprávněné použití peněžních prostředků poskytnutých z rozpočtu Ústeckého kraje v souvislosti s plněním závazků vyplývajících z této smlouvy, zejména v následujících případech:

a) poskytovatel čerpal vyrovnávací platbu, přičemž nezajistil provoz ordinace LPS v rozsahu ordinačních hodin stanovených touto smlouvou,
b) poskytovatel čerpal vyrovnávací platbu, přičemž nezajistil provoz ordinace LPS v odbornosti stanovené článku II. odst. 1),
c) při výpočtu vyrovnávací platby poskytovatel do příjmů nezahrnul veškeré platby získané od zdravotních pojišťoven za ošetřování pacientů v rámci LPS,
d) při výpočtu vyrovnávací platby poskytovatel do příjmů nezahrnul jakékoliv ostatní finanční příjmy získané v souvislosti s provozem ordinace LPS,
e) při výpočtu vyrovnávací platby poskytovatel zahrnul do nákladů položky, které nesouvisí s provozem ordinace LPS a jejich uplatnění do nákladů je v rozporu se zněním této smlouvy.

11. V případě, že poskytovatel nezabezpečí provoz ordinace LPS v celém rozsahu dle článku II. odst. 1) této smlouvy, bude vyrovnávací platba uhrazena pouze za skutečnou dobu provozu LPS. Objednatel je dále oprávněn za každý den porušení povinností uvedených v článku II. odst. 1) požadovat na poskytovateli smluvní pokutu ve výši 10 % z celkové výše měsíční vyrovnávací platby za kalendářní měsíc, ve kterém poskytovatel nezabezpečil provoz ordinace LPS v celém rozsahu dle článku II. odst. 1) této smlouvy.

12. V případě dodatečného kontrolního zjištění objednatele v tom, že poskytovatel nezabezpečil provoz ordinace LPS v celém rozsahu dle článku II. odst. 1) této smlouvy a přitom mu byla za dané období objednatelem uhrazena řádná faktura s příslušnou vyrovnávací platbou, může objednatel snížit vyrovnávací platbu v dalším vyúčtování a to ve výši odpovídající neoprávněně vyúčtované částce. Objednatel je dále oprávněn za každý den porušení povinností uvedených v článku II. odst. 1) požadovat na poskytovateli smluvní pokutu ve výši 10 % z celkové výše měsíční vyrovnávací platby za kalendářní měsíc, ve kterém poskytovatel nezabezpečil provoz ordinace LPS v celém rozsahu dle článku II. odst. 1) této smlouvy. Obdobně bude postupováno v případě, že poskytovatel uvedl nepravdivé údaje pro výpočet čistých nákladů, uvedené v příloze č. 1.

13. Zdravotní výkony provedené v rámci provozu ordinace LPS vykáže poskytovatel LPS příslušným zdravotním pojišťovnám. Takto získané příjmy od zdravotních pojišťoven a příjmy získané jako regulační poplatky od pacientů ošetřených v ordinacích LPS zaznamená v účetních výkazech jako příjmovou položku provozu LPS.

14. Za uznatelné provozní náklady jsou považovány finanční prostředky vynaložené především na odměny zdravotnického personálu, na energie, nájemné v místě obvyklé, nezbytné materiální vybavení a ostatní přímé náklady vzniklé v souvislosti se zabezpečením provozování ordinace LPS, případně pouze poměrná část těchto nákladů, pokud tyto náklady vznikly v důsledku společné realizace činností stanovených touto smlouvou a jiných činností, které poskytovatel také vykonává. Za neuznatelné náklady jsou považovány finanční prostředky vynaložené zejména na pořízení investičního hmotného a nehmotného majetku.

15. Poskytovatelem zpracovaný plán nákladů a výnosů provozu ordinace LPS na uvedené období, který je jako příloha č. 1 nedílnou součástí této smlouvy, lze měnit pouze formou písemného dodatku ke smlouvě a důvodem pro jeho přepracování mohou být především zásadní systémové změny ovlivňující organizaci a zabezpečení LPS (např. změna legislativních norem v předmětné oblasti, úprava plateb zdravotních pojišťoven za dotčený druh zdravotní péče aj.).

16. Ostatní obecné podmínky provozování LPS, které nejsou specifikovány v této smlouvě, jsou upraveny ve Způsobu organizace a zajištění lékařské pohotovostní služby v Ústeckém kraji v roce 2025, která je jako příloha č. 4 nedílnou součástí této smlouvy.

V.
Výpověď a zrušení smlouvy

1. Objednatel je oprávněn vypovědět smlouvu v případě, že poskytovatel porušil smluvní povinnost stanovenou touto smlouvou. Výpověď musí mít písemnou formu a nabývá účinnosti uplynutím výpovědní lhůty, která činí 30 dní od doručení výpovědi poskytovateli. Ve výpovědní lhůtě bude pozastaveno vyplácení vyrovnávací platby.
2. Objednatel je oprávněn vypovědět smlouvu v případě, že pozbyde platnost a účinnost § 110 odst. 1 písm. a) Zákona ve vztahu odpovědnosti Objednatele za organizaci a zajištění lékařské pohotovostní služby. Výpověď musí mít písemnou formu a nabývá účinnosti uplynutím výpovědní lhůty, která činí 15 dní od doručení výpovědi poskytovateli, pokud ve výpovědi není stanovena lhůta delší.
3. Smluvní strany můžou podat písemný návrh na zrušení smlouvy, a to zejména z důvodů uvedených v § 167 odst. 1 správního řádu. Pokud strana smlouvy, které byl návrh doručen, s ním vysloví souhlas, smlouva zaniká dnem, kdy písemný souhlas dojde smluvní straně, která návrh podala. Pokud strana smlouvy, které byl návrh doručen, s ním nevysloví souhlas, smlouva nezaniká.
4. Smlouvu lze ukončit také na základě písemné dohody smluvních stran.

VI.
Ostatní ujednání

1. Tato smlouva bude v úplném znění uveřejněna prostřednictvím registru smluv postupem dle zákona č. 340/2015 Sb., o zvláštních podmínkách účinnosti některých smluv, uveřejňování těchto smluv a o registru smluv (zákon o registru smluv), ve znění pozdějších předpisů. Příjemce prohlašuje, že souhlasí s uveřejněním svých osobních údajů obsažených v této smlouvě, které by jinak podléhaly znečitelnění, v registru smluv, popř. disponuje souhlasem třetích osob uvedených na své straně s uveřejněním jejich osobních údajů v registru smluv, které by jinak podléhaly znečitelnění. Smluvní strany se dohodly na tom, že uveřejnění v registru smluv provede poskytovatel, který zároveň zajistí, aby informace o uveřejnění této smlouvy byla zaslána příjemci do datové schránky ID……./na e-mail: ……@..... Smlouva nabývá platnosti dnem jejího uzavření a účinnosti dnem uveřejnění v registru smluv.
2. Tato smlouva se uzavírá na dobu určitou od 1. 1. do 31. 12. 2025.
3. Tuto smlouvu lze měnit či doplňovat pouze po dohodě smluvních stran formou písemných a číslovaných dodatků.
4. Smlouva zaniká se zánikem jedné ze smluvních stran.
5. Poskytovatel souhlasí se zveřejněním svého jména, popř. obchodní firmy, identifikačního čísla, adresy a účelu poskytnutí vyrovnávací platby.
6. Pokud v této smlouvě není stanoveno jinak, použijí se přiměřeně na právní vztahy z ní vyplývající příslušná ustanovení správního řádu, případně příslušná ustanovení občanského zákoníku s výjimkou uvedenou v § 170 správního řádu.
7. Nedílnou součástí této smlouvy jsou:

   a) příloha č. 1 – „Plánované roční náklady a výnosy provozu ordinace LPS“
   b) příloha č. 2 – „Výkaz o zabezpečení a provozu ordinace LPS - návštěvnost“,
   c) příloha č. 3 – „Výkaz o nákladech při zabezpečení a provozu ordinace LPS“,
   d) příloha č. 4 – „Způsob organizace a zajištění lékařské pohotovostní služby v Ústeckém kraji v roce 2024“.

8. Osobní údaje obsažené v této smlouvě budou poskytovatelem zpracovávány pouze pro účely plnění práv a povinností vyplývajících z této smlouvy; k jiným účelům nebudou tyto osobní údaje poskytovatelem použity. Poskytovatel při zpracovávání osobních údajů postupuje v souladu s platnými právními předpisy, zejména s Nařízením EU o ochraně osobních údajů (GDPR). Podrobné informace o ochraně osobních údajů jsou dostupné na webových stránkách poskytovatele www.kr-ustecky.cz.

9. Tato smlouva je vyhotovena ve 2 vyhotoveních s platností originálu, přičemž každá ze smluvních stran obdrží 1vyhotovení.

V …….. dne ……

V …… dne ……..

……
Objednatel
Ústecký kraj – Krajský úřad
Ing. Petr Severa
vedoucí odboru zdravotnictví
Krajského úřadu Ústeckého kraje
(na základě pověření JUDr. Jiřího Holuba,
ředitele Krajského úřadu Ústeckého kraje,
ev.č.: 72/KUUK/038613/2021
ze dne 22. 3. 2021)

……
Poskytovatel
provozovatel ordinace LPS

Přílohy:
příloha č. 1 – „Plánované roční náklady a výnosy provozu ordinace LPS“
příloha č. 2 – „Výkaz o zabezpečení a provozu ordinace LPS - návštěvnost“,
příloha č. 3 – „Výkaz o nákladech při zabezpečení a provozu ordinace LPS“,
příloha č. 4 – „Způsob organizace a zajištění lékařské pohotovostní služby v Ústeckém kraji v roce 2024“.

Příloha č. 1:

Plánované roční náklady a výnosy provozu ordinace LPS	
odbornost ordinace LPS	**Všeobecný praktický lékař (nebo Praktický lékař pro děti a dorost)**
poskytovatel zdravotních služeb (název, sídlo)	

Nákladová/Výnosová položka	Předpokládané čerpání vyrovnávací platby z rozpočtu objednatele na zajištění LPS v období od 1. 1. do 31. 12. 2025 (v Kč)
1. Náklady celkem	
1.1. Mzdové náklady	
1.2. Provozní náklady	
1.3. Platby za služby	
2. Odměna poskytovateli (max. 10% z celkových nákladů – viz bod 1)	
3. Výnosy	
3.1. Platby zdravotních pojišťoven	
3.2. Bonus od zdravotních pojišťoven (za zajištění ordinace LPS v rámci urgentního příjmu)	
3.3. Ostatní výnosy (vč. regulačních poplatků)	
3.4. Příspěvek města/obce	
Celková výše vyrovnávací platby z rozpočtu objednatele (výpočet = bod.3 – (bod.1 + bod.2))	

v	
dne	

……
razítko a podpis statutárního zástupce poskytovatele

Příloha č. 2:

Měsíční výkaz o zabezpečení a provozu ordinace LPS - návštěvnost

Měsíc:			Poskytovatel LPS:	
Ordinace LPS:			Adresa LPS:	
Ordinační doba LPS			Počet hodin - celkem	Počet ošetřených pacientů
Den	od	do		
1.				
2.				
3.				
4.				
5.				
6.				
7.				
8.				
9.				
10.				
11.				
12.				
13.				
14.				
15.				
16.				
17.				
18.				
19.				
20.				
21.				
22.				
23.				
24.				
25.				
26.				
27.				
28.				
29.				
30.				
31.				
CELKEM				

Datum: .....

podpis

Poznámky:
Měsíc - vyplňujte pomocí číselného označení měsíců (např.: 1/20xx, 2/20xx, …)
Poskytovatel LPS - vyplňujte název poskytovatele zdravotních služeb zajišťujícího provoz ordinací LPS
Ordinace LPS - vyplňujte zkratky PED (děti a dorost), VPL (dospělá)
Adresa – vyplňujte místo, ve kterém je provozována ordinace LPS
Ordinační doba LPS (od-do) - zahájení a ukončení ordinační doby LPS
Počet ošetřených pacientů - vyplňujte sumárně počet pacientů ošetřených v rámci ordinační doby

Příloha č. 3:

Měsíční výkaz o nákladech při zabezpečení a provozu ordinace LPS	
Poskytovatel LPS:	**Ordinace LPS:**
Adresa ordinace LPS:	**Období:**
Mzdové náklady:	
Odměna personálu (zařazení viz. Poznámky)	
Sociální + zdravotní poj.	
Ostatní	
Provozní náklady:	
Nájemné	
Plyn	
Elektřina	
Voda	
Topení	
Služby	
Mzdová a účetní agenda	
Poštovné a telefonní poplatky	
Svoz a likvidace odpadu	
Opravy a údržba	
Úklid a praní prádla	
Ostatní služby	
Administrativa (podklady pro zdravotní pojišťovny, fakturaci, ...)	
Léky + zdrav. materiál	
Kancelářské potřeby	
Kopírování a tiskopisy	
Čistící a hygienické prostředky	
Ostatní materiál (OOPP, …)	
NÁKLADY CELKEM (zařazení viz. Poznámky):	
ZISK POSKYTOVATELE (max. 10% z nákladů, nezdaněný)	
Výnosy ZP (výkony za LPS)	
Výnosy ZP (bonus ZP za zajištění LPS v rámci urgentního příjmu)	
Výnosy - regulační poplatky	
Výnosy - dotace měst (obcí)	
Výnosy - ostatní (dary, přímé platby apod.)	
VÝNOSY CELKEM:	
HOSPODÁŘSKÝ VÝSLEDEK:	
VYROVNÁVACÍ PLATBA:	

Datum:
Zpracoval/a:

Poznámky:

Náklady - v nákladových položkách zaznamenat hodnoty vztahující se k provozu ordinace LPS za uvedené období v rozsahu smluvních podmínek!

Výpočet Hospodářského výsledku = Výnosy celkem – (Náklady celkem + Zisk provozovatele)

Odměna personálu - služebukonající personál tj. zaměstnanci, dohody o VPČ či o PP atd.
Poskytovatel - zdravotnické zařízení zajišťující provoz ordinací LPS
Ordinace - PED (pro děti a dorost), VPL (pro dospělé)
Období - měsíc a rok

Příloha č. 4:

Krajský úřad Ústeckého kraje

Způsob organizace a zajištění lékařské pohotovostní služby v Ústeckém kraji v roce 2025

1. Ústecký kraj je podle ustanovení § 110 zákona č. 372/2011 Sb., o zdravotních službách a podmínkách jejich poskytování (zákon o zdravotních službách), odpovědný za organizaci a zajištění lékařské pohotovostní služby, přičemž jde o výkon přenesené působnosti. Ve snaze zajistit tuto službu způsobem odpovídajícím místním potřebám Ústecký kraj a krajský úřad úzce spolupracují s obcemi a městy a poskytovateli zdravotních služeb.
2. Lékařskou pohotovostní službou se rozumí ambulantní péče poskytovaná pacientům v případech náhlé změny zdravotního stavu nebo zhoršení průběhu onemocnění. O pohotovostní služby nejde v případě poskytnutí ambulantní péče v rámci pravidelné ordinační doby poskytovatele (příslušného registrujícího lékaře).
3. Lékařská pohotovostní služba neslouží k řešení dříve vzniklých onemocnění či zhoršení zdravotního stavu, při kterých občan nevyhledal včasnou lékařskou péči.
4. Provozování ordinací lékařské pohotovostní služby je zajištěno na základě uzavřeného smluvního vztahu o zajištění poskytování služby obecného hospodářského zájmu mezi krajem (krajským úřadem) nebo městem a poskytovatelem zdravotních služeb, pověřeným provozováním ordinace lékařské pohotovostní služby, nebo na základě rozhodnutí příslušného poskytovatele.
5. Na území Ústeckého kraje jsou určena tato podporovaná spádová území ordinací lékařské pohotovostní služby:
   a. Děčín (pro spádovou oblast Děčínska ordinace v oborech všeobecný praktický lékař a pediatr/praktický lékař pro děti a dorost),
   b. Rumburk (pro spádovou oblast Rumburska ordinace v oboru všeobecný praktický lékař),
   c. Varnsdorf (pro spádovou oblast Varnsdorfska ordinace v oboru všeobecný praktický lékař),
   d. Ústí nad Labem (pro spádovou oblast Ústecka ordinace v oborech všeobecný praktický lékař a pediatr/praktický lékař pro děti a dorost),
   e. Litoměřice (pro spádovou oblast Litoměřicka a Lovosicka ordinace v oborech všeobecný praktický lékař a pediatr/praktický lékař pro děti a dorost),
   f. Roudnice nad Labem (pro spádovou oblast Roudnicka ordinace v oboru všeobecný praktický lékař),
   g. Teplice (pro spádovou oblast Teplicka ordinace v oborech všeobecný praktický lékař a pediatr/praktický lékař pro děti a dorost),
   h. Bílina (pro spádovou oblast Bílinska ordinace v oboru všeobecný praktický lékař),
   i. Most (pro spádovou oblast Mostecka ordinace v oborech všeobecný praktický lékař a pediatr/praktický lékař pro děti a dorost),
   j. Litvínov (pro spádovou oblast Litvínovska ordinace v oboru všeobecný praktický lékař),
   k. Louny (pro spádovou oblast Lounska ordinace v oborech všeobecný praktický lékař a pediatr/praktický lékař pro děti a dorost);
   l. Žatec (pro spádovou oblast Žatecka a Podbořanska ordinace v oboru všeobecný praktický lékař),
   m. Chomutov (pro spádovou oblast Chomutovska ordinace v oborech všeobecný praktický lékař a pediatr/praktický lékař pro děti a dorost),
   n. Kadaň (pro spádovou oblast Kadaňska ordinace v oboru všeobecný praktický lékař).
6. Financování provozování ordinace lékařské pohotovostní služby je zajištěno:
   a. Prostřednictvím zdravotního pojištění dle zákona č. 48/1997 Sb., o veřejném zdravotním pojištění, ve znění pozdějších předpisů (veškeré zdravotní výkony provedené v rámci

ordinace lékařské pohotovostní služby vykáže poskytovatel zdravotních služeb provozující ordinaci lékařské pohotovostní služby příslušným zdravotním pojišťovnám (příjmová, resp. výnosová položka),

b. Prostřednictvím dotace Ústeckého kraje městu (obci) na zabezpečení lékařské pohotovostní služby v příslušné spádové oblasti,
c. Prostřednictvím rozpočtu Ústeckého kraje ve formě úhrady vyrovnávací platby za zajištění závazku veřejné služby,
d. Prostřednictvím smluvního vztahu uzavřeného mezi obcí a poskytovatelem zdravotních služeb, jehož předmětem bude závazek veřejné služby na zajištění činností spojených s organizací a poskytováním zdravotní péče v rámci lékařské pohotovostní služby v příslušné spádové oblasti,
e. Prostřednictvím finančního příspěvku města, tam kde byla mezi krajem a městem uzavřena smlouva o zajištění financování lékařské pohotovostní služby,
f. Prostřednictvím poskytování peněžních dotací, darů apod. provozovateli ordinace lékařské pohotovostní služby jakýmkoli dalším subjektem.

7. Krajský úřad Ústeckého kraje na základě § 45 odst. 2 písm. l) zákona č. 372/2011 Sb., o zdravotních službách a podmínkách jejich poskytování (zákon o zdravotních službách), v platném znění, požádal poskytovatele zdravotních služeb (a jejich lékaře) příslušné odbornosti k účasti na zajištění lékařské pohotovostní služby v dané spádové oblasti.
8. Přehled ordinací lékařské pohotovostní služby na území Ústeckého kraje a smluvně zajišťované ordinační doby (včetně kontaktních údajů) je uveden v příloze.

V Ústí nad Labem dne 9. 12. 2024

Zpracoval:
Ing. Petr Severa
vedoucí odboru zdravotnictví

Kontaktní údaje:
Krajský úřad Ústeckého kraje, odbor zdravotnictví
Velká Hradební 3118/48, Ústí nad Labem
Kontaktní osoba: Adam Souček, tel.: 475 657 403, e mail: soucek.a@kr-ustecky.cz

Příloha (aktualizace k 1. 1. 2025):

Přehled ordinací lékařské pohotovostní služby v oborech všeobecný praktický lékař a praktický lékař pro děti a dorost na území Ústeckého kraje v r. 2024 (včetně ordinační doby a kontaktních údajů)

- **stanoviště Děčín**
  - ordinace LPS pro dospělé (tel. 412 705 710 – pouze nemocnice)
    - Po až Pá od 17:00 do 20:00 hod.
    - So, Ne, Sv. od 9:00 do 18:00 hod.
    - adresa centrální ordinace: U Nemocnice 605/1, 405 99 Děčín II, areál nemocnice, (budova „M" vchod přes parkoviště pro pacienty. Nutná registrace přes recepci Urgentního příjmu) nebo adresa ordinace: dle rozpisu službukonajícího praktického lékaře,
    - provozovatelé: Krajská zdravotní, a.s. – Nemocnice Děčín, o.z. a poskytovatelé zdravotních služeb z řad praktických lékařů, se kterými kraj uzavřel smluvní vztah.

    Rozpis služeb provozovatelů (nemocnice nebo ordinace lékaře) je aktualizován dle podkladů Sdružení praktických lékařů ČR, uveřejněn na webových stránkách www.kr-ustecky.cz nebo www.mmdecin.cz (doporučeno telefonicky ověřit správnost uvedených informací před návštěvou lékaře),
  - ordinace LPS pro děti a dorost (tel. 412 705 473 nebo 412 705 475)
    - Po až Pá od 17:00 do 20:00 hod.
    - So, Ne, Sv. od 9:00 do 18:00 hod.
    - adresa ordinace: U Nemocnice 605/1, 405 99 Děčín II, areál nemocnice (budova „I" - zadní vchod)
    - provozovatel: Krajská zdravotní, a.s. – Nemocnice Děčín, o.z.,

- **stanoviště Rumburk**
  - - ordinace LPS pro dospělé (tel. 412 332 535)
    - Po až Pá od 18:00 do 21:00 hod.
    - So, Ne, Sv. od 10:00 do 19:00 hod.
    - adresa ordinace: Lesní 1062/26, 408 01 Rumburk, areál nemocnice (pavilon II – Podhájí)
    - provozovatel: JOCORP s.r.o. (MUDr. Josef Kořínek)
  - ordinace LPS pro děti a dorost (tel. 412 332 551)
    - Po až Pá od 15:30 do 21:00 hod.
    - So, Ne, Sv. od 9:00 do 20:00 hod.
    - adresa ordinace: U nemocnice 1298/6, 408 01 Rumburk, areál nemocnice (pavilon I – pediatrické odd.),
    - provozovatel: Krajská zdravotní, a.s. – Masarykova nemocnice v Ústí nad Labem, o.z., pracoviště Rumburk.

- **stanoviště Varnsdorf**
  - ordinace LPS pro dospělé (tel. 412 372 445)
    - Po až Pá od 18:00 do 21:00 hod.
    - So, Ne, Sv. od 9:00 do 20:00 hod.
    - adresa ordinace: Karlova 2280, 407 47 Varnsdorf, areál nemocnice
    - provozovatel: Nemocnice Varnsdorf, p.o.

- **stanoviště Chomutov**
  - ordinace LPS pro dospělé (tel. 474 447 313)
    - Po až Pá od 17:30 do 20:30 hod.
    - So, Ne, Sv. od 9:30 do 20:30 hod.
    - adresa ordinace: Kochova 1185, 430 12 Chomutov, areál nemocnice
    - provozovatel: Krajská zdravotní, a.s. – Nemocnice Chomutov, o.z.
  - ordinace LPS pro děti a dorost (tel. 474 447 267)
    - Po až Pá od 17:30 do 20:30 hod.
    - So, Ne, Sv. od 9:30 do 20:30 hod.
    - adresa ordinace: Kochova 1185, 430 12 Chomutov, areál nemocnice
    - provozovatel: Krajská zdravotní, a.s. – Nemocnice Chomutov, o.z.
- **stanoviště Kadaň**
  - ordinace LPS pro dospělé (tel. 474 944 341)
    - Po až Pá od 17:00 do 20:00 hod.
    - So, Ne, Sv. od 9:00 do 19:00 hod.
    - adresa ordinace: Golovinova 1559, 432 01 Kadaň, areál nemocnice
    - provozovatel: Nemocnice Kadaň, s.r.o.
  - ordinace LPS pro děti a dorost (tel. 474 944 341)
    - So, Ne, Sv. od 9:00 do 15:00 hod.
    - adresa ordinace: Golovinova 1559, 432 01 Kadaň, areál nemocnice
    - provozovatel: Nemocnice Kadaň, s.r.o.
- **stanoviště Litoměřice**
  - ordinace LPS pro dospělé (tel. 416 723 478, 416 723 479)
    - Po až Pá od 17:00 do 20:00 hod.
    - So, Ne, Sv. od 10:00 do 19:00 hod.
    - adresa ordinace: Žitenická 2084, 412 41 Litoměřice, areál nemocnice
    - provozovatel: Krajská zdravotní, a.s. - Nemocnice Litoměřice, o.z.
  - ordinace LPS pro děti a dorost (tel. 416 723 125 – pouze nemocnice)
    - Po až Pá od 17:00 do 20:00 hod.
    - So, Ne, Sv. od 10:00 do 19:00 hod.
    - adresa centrální ordinace: Žitenická 2084, 412 41 Litoměřice, areál nemocnice, tel. 416 723 125 nebo adresa privátní ordinace MUDr. Procházkové: Havlíčkova 171, 413 01 Roudnice n. L., tel.: 602 944 290,
    - provozovatelé: Krajská zdravotní, a.s. – Nemocnice Litoměřice, o.z., a MUDr. Martina Procházková.

    Rozpis služeb u těchto provozovatelů je uveřejněn na webových stránkách www.kr-ustecky.cz.
- **stanoviště Roudnice nad Labem**
  - ordinace LPS pro dospělé (tel. 416 858 111-2)
    - Po až Pá od 17:00 do 20:00 hod.
    - So, Ne, Sv. od 10:00 do 19:00 hod.

- adresa ordinace: Alej 17. Listopadu 1101, 413 01 Roudnice nad Labem, areál nemocnice
- provozovatel: Nemocnice Roudnice nad Labem s.r.o.

- **stanoviště Žatec**
  - ordinace LPS pro dospělé (tel. 414 110 740, 414 110 111)
    - Po až Pá od 17:00 do 20:00 hod.
    - So, Ne, Sv. od 9:00 do 18:00 hod.
    - adresa ordinace: Husova 2796, 438 01 Žatec, areál polikliniky
    - provozovatel: Nemocnice Žatec; o.p.s.
  - ordinace LPS pro děti a dorost při dětském lůžkovém odd. v nemocnici (tel. 414 110 731, 414 110 111)
    - Po až Pá od 17:00 do 20:00 hod.
    - So, Ne, Sv. od 13:00 do 20:00 hod.
    - adresa ordinace: Husova 2796, 438 01 Žatec, areál nemocnice – budova dětského lůžkového odd.
    - provozovatel: Nemocnice Žatec; o.p.s.

- **stanoviště Louny**
  - ordinace LPS pro dospělé (tel. 415 620 215)
    - Pá od 17:00 do 20:00 hod.
    - So, Ne, Sv. od 9:00 do 18:00 hod.
    - adresa ordinace: Pod Nemocnicí 2503, 440 37 Louny, areál Polikliniky Louny
    - provozovatel: 1. Lounská Lékařská s.r.o.
  - ordinace LPS pro děti a dorost (tel. 415 620 115),
    - Po až Pá od 17:00 do 20:00 hod.
    - So, Ne, Sv. od 9:00 do 18:00 hod.
    - adresa ordinace: Pod Nemocnicí 2503, 440 37 Louny, areál Polikliniky Louny
    - provozovatel: 1. Lounská Lékařská s.r.o.

- **stanoviště Most**
  - ordinace LPS pro dospělé (tel. 478 031 111)
    - Po až Pá od 18:00 do 21:00 hod.
    - So, Ne, Sv. od 10:00 do 19:00 hod.
    - adresa ordinace: J. E. Purkyně 270/5, 434 64 Most, areál Nemocnice Most
    - provozovatel: Ing. Emilia Rokytová
  - ordinace LPS pro děti a dorost (tel. 476 172 537)
    - Po až Pá od 17:00 do 20:00 hod.
    - So, Ne, Sv. od 10:00 do 20:00 hod.
    - adresa ordinace: J. E. Purkyně 270/5, 434 64 Most, areál Nemocnice Most
    - provozovatel: Krajská zdravotní, a.s. – Nemocnice Most, o.z.

- **stanoviště Litvínov**
  - ordinace LPS pro dospělé (tel. 725 343 863)

- Po až Pá od 18:00 do 21:00 hod.
- So, Ne, Sv. od 11:00 do 18:00 hod.
- adresa ordinace: Tylova 661, 436 01 Litvínov
- provozovatel: Ing. Emilia Rokytová

- **stanoviště Teplice**
  - ordinace LPS pro dospělé (tel. 417 519 721)
    - Po až Pá od 18:00 do 21:00 hod.
    - So, Ne, Sv. od 10:00 do 19:00 hod.
    - adresa ordinace: Duchcovská 53, 415 29 Teplice, areál nemocnice, pavilon F - Urgentní příjem,
    - provozovatel Krajská zdravotní, a.s. – Nemocnice Teplice, o.z.
  - ordinace LPS pro děti a dorost (tel. 417 519 722)
    - Po až Pá od 18:00 do 21:00 hod.
    - So, Ne, Sv. od 10:00 do 19:00 hod.
    - adresa ordinace: Duchcovská 53, 415 29 Teplice, areál nemocnice, pavilon J - Dětského a dorostového odd., 3. patro,
    - provozovatel Krajská zdravotní, a.s. – Nemocnice Teplice, o.z.

- **stanoviště Bílina**
  - ordinace LPS pro dospělé (tel. 417 823 745, 417 777 221)
    - Po až Pá od 17:00 do 22:00 hod.
    - So, Ne, Sv. od 8:00 do 20:00 hod.
    - adresa ordinace: Pražská 206/95, 418 01 Bílina, areál nemocnice
    - provozovatel: Hornická nemocnice s poliklinikou, spol. s r.o.

- **stanoviště Ústí nad Labem**
  - ordinace LPS pro dospělé (tel. 475 210 333)
    - Po až Pá od 18:00 do 21:00 hod.
    - So, Ne, Sv. od 9:00 do 18:00 hod.
    - adresa ordinace: ul. Sociální péče 12a, 401 13 Ústí nad Labem, areál nemocnice, budova A – oddělení EMERGENCY,
    - provozovatel: Krajská zdravotní, a.s. – Masarykova nemocnice v Ústí nad Labem, o.z.
  - ordinace LPS pro děti a dorost (tel. 477 114 231)
    - Po a Pá od 17:00 do 20:00 hod.
    - So, Ne od 9:00 do 18:00 hod.
    - adresa ordinace: ul. Sociální péče 12a, 401 13 Ústí nad Labem, areál nemocnice, dětský pavilon, budova D,
    - provozovatel: Krajská zdravotní, a.s. – Masarykova nemocnice v Ústí nad Labem, o.z.