Pozn.: Zveřejněna je upravená verze dokumentu z důvodu dodržení přiměřenosti rozsahu zveřejňovaných osobních údajů podle Obecného nařízení o ochraně osobních údajů 2016/679 a zákona č. 110/2019 Sb., o zpracování osobních údajů v platném znění.

ústecký kraj

Ústecký kraj

Rada Ústeckého kraje

Usnesení

z 84. schůze Rady Ústeckého kraje - VI. volební období 2020 - 2024, konané dne 22.11.2023 od 10:53 hodin do 13:15 hodin, v sídle Krajského úřadu Ústeckého kraje, Velká Hradební 3118/48, Ústí nad Labem

Usnesení č. 001/84R/2023
1.1 Zahájení - určení ověřovatelů zápisu a usnesení

Rada Ústeckého kraje po projednání

schvaluje

a) průběh schůze Rady Ústeckého kraje dne 22. 11. 2023 ve videokonferenčním režimu. To znamená, že část členů Rady Ústeckého kraje je přítomna fyzicky a část členů Rady Ústeckého kraje prostřednictvím videokonferenčního systému.

b) pořízení obrazového a zvukového záznamu ze schůze Rady Ústeckého kraje dne 22. 11. 2023, který slouží pouze pro vyhotovení zápisu a usnesení a bude po vyhotovení zápisu a usnesení smazán.

c) podepsání zápisu a usnesení z této schůze rady všemi přítomnými členy Rady Ústeckého kraje.

Usnesení č. 002/84R/2023
1.1 Zahájení - určení ověřovatelů zápisu a usnesení

Rada Ústeckého kraje po projednání

schvaluje

ověřovatele zápisu a usnesení z 84. zasedání Rady Ústeckého kraje:

Ing. Jindru Zalabákovou
Ing. Jana Růžičku

Usnesení č. 003/84R/2023
2.1 Schválení programu

Rada Ústeckého kraje po projednání

schvaluje

upravený program 84. schůze Rady Ústeckého kraje v VI. volebním období 2020 - 2024.

Usnesení č. 004/84R/2023

3.2 Zpráva o plnění úkolů vyplývajících z usnesení Rady Ústeckého kraje

Rada Ústeckého kraje po projednání

A) bere na vědomí

splnění úkolů vyplývajících z usnesení Rady Ústeckého kraje z VI. volebního období 2020 – 2024:

1. Usnesení RÚK č. 025/52R/2022 z 14.09.2022 B)2. Poskytnutí účelového neinvestičního příspěvku pro Regionální muzeum v Teplicích, příspěvkovou organizaci pro rok 2022
2. Usnesení RÚK č. 028/67R/2023 z 05.04.2023 Plán pro zvládání sucha a stavu nedostatku vody – podání žádosti o poskytnutí podpory spojené s žádostí o platbu z MZe
3. Usnesení RÚK č. 031/71R/2023 z 24.05.2023 D)1. Výkon zřizovatelských funkcí příspěvkových organizací Ústeckého kraje oblasti zdravotnictví
4. Usnesení RÚK č. 010/75R/2023 z 19.07.2023 B)1. Poskytnutí účelového neinvestičního příspěvku školám a školským zařízením zřizovaným Ústeckým krajem na Rozvoj ekologické výchovy, vzdělávání a osvěty (EVVO) na území Ústeckého kraje 2023
5. Usnesení RÚK č. 025/75R/2023 z 19.07.2023 Stipendijní programy odboru ZD – žádost o odstranění tvrdosti stipendijního programu, schválení dodatků ke stipendijní smlouvě
6. Usnesení RÚK č. 046/75R/2023 z 19.07.2023 „Filmové vouchery“ – podání žádosti o dotaci
7. Usnesení RÚK č. 038/76R/2023 z 02.08.2023 B) Obnova muzea v Krupce
8. Usnesení RÚK č. 006/77R/2023 z 23.08.2023 „Provozní podpora a rozvoj elektronického systému spisové služby e-spis pro Ústecký kraj, e-spis LITE pro příspěvkové organizace Ústeckého kraje a elektronické spisovny ICZ DESA“ – zahájení zadávacího řízení veřejné zakázky na služby formou otevřeného řízení v nadlimitním režimu
9. Usnesení RÚK č. 022/77R/2023 z 23.08.2023 D)3. Program pro rozvoj ekologické výchovy, vzdělávání a osvěty (EVVO) na území Ústeckého kraje na období let 2022 až 2025 – poskytnutí dotací
10. Usnesení RÚK č. 043/77R/2023 z 23.08.2023 Severočeská hvězdárna a planetárium v Teplicích, příspěvková organizace - Hvězdárna na Hněvíně
11. Usnesení RÚK č. 067/77R/2023 z 23.08.2023 B)2. Stanovení účelového neinvestičního příspěvku pro rok 2023 – Gymnázium Josefa Jungmanna, Litoměřice, Svojsíkova 1, příspěvková organizace
12. Usnesení RÚK č. 137/77R/2023 z 23.08.2023 „Centrum sociální pomoci Litoměřice, p. o. - výstavba nového objektu pro pobytovou sociální službu domovy se zvláštním režimem - metoda BIM“ - vyhodnocení zadávacího řízení veřejné zakázky na služby zadávané formou otevřeného řízení v nadlimitním režimu
13. Usnesení RÚK č. 138/77R/2023 z 23.08.2023 „SŠ řemesel a služeb, Děčín IV, Ruská 147 - rekonstrukce domova mládeže včetně nádvoří“ - vyhodnocení zadávacího řízení veřejné zakázky na stavební práce zadávané formou otevřeného řízení v podlimitním režimu
14. Usnesení RÚK č. 152/77R/2023 z 23.08.2023 D) Konektivita, HW, SW, vybavení středních škol v Ústeckém kraji – 2. etapa
15. Usnesení RÚK č. 159/77R/2023 z 23.08.2023 Zahájení výběrového řízení veřejné zakázky malého rozsahu na dodávky s názvem „Pořízení 3 ks motorových vozidel pro potřeby ÚK“
16. Usnesení RÚK č. 005/78R/2023 z 20.09.2023 Program 2022 na podporu JSDHO a ostatních složek IZS – změna smluvních ujednání v rámci poskytnuté dotace městu Bílina
17. Usnesení RÚK č. 012/78R/2023 z 20.09.2023 Poskytnutí finančního daru vítězi kategorie

Cena hejtmana Ústeckého kraje 2023 pro bezbariérovou stavbu v soutěži Stavba dvacetiletí Ústeckého kraje 2023
18. Usnesení RÚK č. 019/78R/2023 z 20.09.2023 Zahájení zadávacího řízení veřejné zakázky na služby s názvem „Péče o zvláště chráněná území a biotopy zvláště chráněných druhů ve správě Ústeckého kraje v letech 2024 - 2026“ formou otevřeného řízení v nadlimitním režimu.
19. Usnesení RÚK č. 020/78R/2023 z 20.09.2023 D)1. Program pro podporu odpadového hospodářství obcí v Ústeckém kraji na období 2017 až 2025 – podpora žádostí obdržených v rámci 7. výzvy
20. Usnesení RÚK č. 021/78R/2023 z 20.09.2023 D)1. Program na podporu vodního hospodářství v Ústeckém kraji na období 2018 - 2025 – poskytnutí dotací v roce 2023
21. Usnesení RÚK č. 022/78R/2023 z 20.09.2023 B)1. Žádost o změnu projektu – prodloužení termínu projektu – obec Vrbičany
22. Usnesení RÚK č. 023/78R/2023 z 20.09.2023 B)1. Žádost o změnu projektu – prodloužení termínu projektu – obec Michalovice
23. Usnesení RÚK č. 024/78R/2023 z 20.09.2023 B)A) Poskytnutí účelového neinvestičního příspěvku pro Vyšší odbornou školu obalové techniky a Střední školu, Štětí, příspěvkovou organizaci, pro rok 2023 – výroba osvětového materiálu EVVO
24. Usnesení RÚK č. 031/78R/2023 z 20.09.2023 Definice poslání, cílů a okruhu osob, kterým je sociální služba určena a stanovení kapacity u příspěvkových organizací zřizovaných Ústeckým krajem v oblasti sociální
25. Usnesení RÚK č. 032/78R/2023 z 20.09.2023 Memorandum o spolupráci se Sítí pro rodinu
26. Usnesení RÚK č. 034/78R/2023 z 20.09.2023 B)2. Souhlas zřizovatele se stanovením náborového příspěvku pro Podkrušnohorské domovy sociálních služeb Dubí – Teplice, p. o.
27. Usnesení RÚK č. 036/78R/2023 z 20.09.2023 Informace o vyúčtování účelového investičního příspěvku pro rok 2022 a stanovení ZU na rok 2023 u Galerie moderního umění v Roudnici nad Labem, p. o.
28. Usnesení RÚK č. 037/78R/2023 z 20.09.2023 Změna termínu vyúčtování příspěvku na velkou údržbu a účelového investičního příspěvku pro rok 2022– Knihovna Ústeckého kraje, p. o.
29. Usnesení RÚK č. 038/78R/2023 z 20.09.2023 Navýšení příspěvku na velkou údržbu pro rok 2023 - Severočeská galerie výtvarného umění v Litoměřicích, p. o
30. Usnesení RÚK č. 039/78R/2023 z 20.09.2023 Program na záchranu a obnovu drobných památek a architektury dotvářející kulturní krajinu Ústeckého kraje – dodatek ke smlouvě
31. Usnesení RÚK č. 041/78R/2023 z 20.09.2023 Změny zřizovacích listin příspěvkových organizací Ústeckého kraje – oblast kultury a památkové péče
32. Usnesení RÚK č. 044/78R/2023 z 20.09.2023 Personální záležitosti příspěvkových organizací v oblasti kultury
33. Usnesení RÚK č. 046/78R/2023 z 20.09.2023 Program na záchranu a obnovu kulturních památek Ústeckého kraje pro rok 2023 – dodatek ke smlouvě
34. Usnesení RÚK č. 052/78R/2023 z 20.09.2023 Stipendijní program Ústeckého kraje – 18. ročník 2022/2023
35. Usnesení RÚK č. 053/78R/2023 z 20.09.2023 D)1. Návratná finanční výpomoc – NPO
36. Usnesení RÚK č. 054/78R/2023 z 20.09.2023 Projekt „ÚK obědy do škol III. prodloužená výzva projektu“ - dodatek č. 3 ke smlouvě o partnerství s finančním příspěvkem
37. Usnesení RÚK č. 055/78R/2023 z 20.09.2023 C)1. Dotační program „Potravinová pomoc dětem v sociální nouzi v Ústeckém kraji 2023/2024“ - rozdělení dotací a uzavření smluv
38. Usnesení RÚK č. 083/78R/2023 z 20.09.2023 „Podpora přípravy projektových záměrů v Ústeckém kraji 2022“ – žádosti o změnu
39. Usnesení RÚK č. 084/78R/2023 z 20.09.2023 „Podpora přípravy projektových záměrů v Ústeckém kraji 2023“ – žádosti o změnu

40. Usnesení RÚK č. 098/78R/2023 z 20.09.2023 Nakládání s majetkem
41. Usnesení RÚK č. 099/78R/2023 z 20.09.2023 Nakládání s majetkem
42. Usnesení RÚK č. 100/78R/2023 z 20.09.2023 Nakládání s majetkem
43. Usnesení RÚK č. 101/78R/2023 z 20.09.2023 Nakládání s majetkem
44. Usnesení RÚK č. 102/78R/2023 z 20.09.2023 Nakládání s majetkem
45. Usnesení RÚK č. 103/78R/2023 z 20.09.2023 Nakládání s majetkem
46. Usnesení RÚK č. 104/78R/2023 z 20.09.2023 Nakládání s majetkem
47. Usnesení RÚK č. 114/78R/2023 z 20.09.2023 Nakládání s majetkem
48. Usnesení RÚK č. 115/78R/2023 z 20.09.2023 Nakládání s majetkem
49. Usnesení RÚK č. 116/78R/2023 z 20.09.2023 Nakládání s majetkem
50. Usnesení RÚK č. 117/78R/2023 z 20.09.2023 Nakládání s majetkem
51. Usnesení RÚK č. 118/78R/2023 z 20.09.2023 Nakládání s majetkem
52. Usnesení RÚK č. 119/78R/2023 z 20.09.2023 Nakládání s majetkem
53. Usnesení RÚK č. 120/78R/2023 z 20.09.2023 Nakládání s majetkem
54. Usnesení RÚK č. 121/78R/2023 z 20.09.2023 Nakládání s majetkem
55. Usnesení RÚK č. 122/78R/2023 z 20.09.2023 Nakládání s majetkem
56. Usnesení RÚK č. 123/78R/2023 z 20.09.2023 Nakládání s majetkem
57. Usnesení RÚK č. 124/78R/2023 z 20.09.2023 Nakládání s majetkem
58. Usnesení RÚK č. 125/78R/2023 z 20.09.2023 Nakládání s majetkem
59. Usnesení RÚK č. 126/78R/2023 z 20.09.2023 Nakládání s majetkem
60. Usnesení RÚK č. 127/78R/2023 z 20.09.2023 Nakládání s majetkem
61. Usnesení RÚK č. 128/78R/2023 z 20.09.2023 Nakládání s majetkem
62. Usnesení RÚK č. 130/78R/2023 z 20.09.2023 Nakládání s majetkem
63. Usnesení RÚK č. 131/78R/2023 z 20.09.2023 Nakládání s majetkem
64. Usnesení RÚK č. 132/78R/2023 z 20.09.2023 Nakládání s majetkem
65. Usnesení RÚK č. 133/78R/2023 z 20.09.2023 Nakládání s majetkem
66. Usnesení RÚK č. 134/78R/2023 z 20.09.2023 Nakládání s majetkem
67. Usnesení RÚK č. 135/78R/2023 z 20.09.2023 Nakládání s majetkem
68. Usnesení RÚK č. 160/78R/2023 z 20.09.2023 Nakládání s majetkem
69. Usnesení RÚK č. 173/78R/2023 z 20.09.2023 Nakládání s majetkem
70. Usnesení RÚK č. 175/78R/2023 z 20.09.2023 Aktualizace odpisového plánu, odvodu z fondu investic a zvýšení příspěvku zřizovatele na provoz pro Krajskou majetkovou, příspěvkovou organizaci, pro rok 2023
71. Usnesení RÚK č. 177/78R/2023 z 20.09.2023 Změny zřizovací listiny č.j. 213/2002 příspěvkové organizace Ústeckého kraje: Krajská majetková, příspěvková organizace
72. Usnesení RÚK č. 178/78R/2023 z 20.09.2023 „Gymnázium Chomutov - vestavba do půdy“ - zahájení zadávacího řízení veřejné zakázky na stavební práce formou zjednodušeného podlimitního řízení
73. Usnesení RÚK č. 180/78R/2023 z 20.09.2023 „Centrum sociální pomoci Litoměřice, p. o. – výstavba nového objektu pro pobytovou sociální službu domovy se zvláštním režimem – TDS+“ - zahájení zadávacího řízení veřejné zakázky na služby formou zjednodušeného podlimitního řízení
74. Usnesení RÚK č. 181/78R/2023 z 20.09.2023 „Střední škola technická, Most, p. o. – rekonstrukce výtahů (Dělnická 21) - D & B“ - vyhodnocení zadávacího řízení veřejné zakázky na stavební práce zadávané formou zjednodušeného podlimitního řízení
75. Usnesení RÚK č. 182/78R/2023 z 20.09.2023 „Oblastní muzeum a galerie v Mostě, p. o. - komplexní zabezpečení budovy (Čsl. armády 1360) D&B“ - vyhodnocení zadávacího řízení veřejné zakázky na stavební práce zadávané formou zjednodušeného podlimitního řízení
76. Usnesení RÚK č. 183/78R/2023 z 20.09.2023 „VOŠZ a SŠZ, Ústí nad Labem - Rozšíření prostorových kapacit pro výuku odborných předmětů ve volných prostorách DM, Kpt. Jaroše 622“ - vyhodnocení zadávacího řízení veřejné zakázky na stavební práce zadávané formou zjednodušeného podlimitního řízení

77. Usnesení RÚK č. 187/78R/2023 z 20.09.2023 Projednání investičních záměrů s výdaji nad 5 mil. Kč - IX/2023
78. Usnesení RÚK č. 191/78R/2023 z 20.09.2023 C)2. Program po rozvoj eko-agro oblastí v Ústeckém kraji – změna schválené výše dotace žadatelky Alena Šlégrová
79. Usnesení RÚK č. 192/78R/2023 z 20.09.2023 Zrušení zadávacího řízení veřejné zakázky na dodávky s názvem „Zodolnění výjezdových základen ZZS Ústeckého kraje - náhradní zdroj el. energie II.“
80. Usnesení RÚK č. 010/79R/2023 z 11.10.2023 Poskytnutí finančního daru Dobročinnému fondu ViZa – projekt Rehabilitačního centra pro vojenské veterány v Užhorodu
81. Usnesení RÚK č. 011/79R/2023 z 11.10.2023 Úprava Zásad Fondu pro mimořádné události Ústeckého kraje
82. Usnesení RÚK č. 012/79R/2023 z 11.10.2023 Změna smluvních ujednání (termínu a účelu) v darovacích smlouvách – uzavření dodatků s ČR – Hasičským záchranným sborem Ústeckého kraje
83. Usnesení RÚK č. 014/79R/2023 z 11.10.2023 Dodatek č.1 ke smlouvě o vzájemné spolupráci při údržbě a provozu měřičů lokálního hlásného a varovného povodňového systému č. 20/sml4715 ze dne 9. 8. 2020 a narovnání vzájemných práv a povinností
84. Usnesení RÚK č. 016/79R/2023 z 11.10.2023 Volba přísedících Krajského soudu v Ústí nad Labem
85. Usnesení RÚK č. 017/79R/2023 z 11.10.2023 SPZ Triangle – prodej pozemků společnosti ČEZ Distribuce, a.s.
86. Usnesení RÚK č. 020/79R/2023 z 11.10.2023 Návrhy na postupy (dle stavebního zákona) ve věci regulace velmi vysokých větrných elektráren v Zásadách územního rozvoje Ústeckého kraje po zrušení dosavadní regulace Nejvyšším správním soudem
87. Usnesení RÚK č. 023/79R/2023 z 11.10.2023 B)1. Program pro podporu odpadového hospodářství obcí v Ústeckém kraji na období let 2017 až 2025 – změna programu, schválení výzvy k předkládání žádostí o dotaci pro rok 2024
88. Usnesení RÚK č. 024/79R/2023 z 11.10.2023 B)1. Program pro rozvoj ekologické výchovy, vzdělávání a osvěty (EVVO) na území Ústeckého kraje na období let 2022 až 2025 – změna programu, schválení výzvy k předkládání žádostí pro rok 2024
89. Usnesení RÚK č. 027/79R/2023 z 11.10.2023 B)1. Program na podporu vodního hospodářství v Ústeckém kraji na období 2018 – 2025 – změna programu, schválení výzvy k podávání žádostí o dotace pro rok 2024
90. Usnesení RÚK č. 030/79R/2023 z 11.10.2023 Výkon zřizovatelských funkcí příspěvkových organizací Ústeckého kraje v oblasti sociální
91. Usnesení RÚK č. 031/79R/2023 z 11.10.2023 B)1. Stanovení a změna závazných ukazatelů příspěvkových organizací
92. Usnesení RÚK č. 032/79R/2023 z 11.10.2023 Změna usnesení č. 019/74R/2023 ze dne 28. 6. 2023
93. Usnesení RÚK č. 033/79R/2023 z 11.10.2023 POSOSUK 5 – úprava metodiky a smluvních podmínek
94. Usnesení RÚK č. 034/79R/2023 z 11.10.2023 Nepodstatná změna projektu Rozvoj střednědobého plánování v Ústeckém kraji
95. Usnesení RÚK č. 035/79R/2023 z 11.10.2023 Dotační program „Podpora Ústeckého kraje na sociální služby protidrogové politiky 2024“ – vyhodnocení
96. Usnesení RÚK č. 036/79R/2023 z 11.10.2023 Dotační program „Podpora Ústeckého kraje na sociální služby 2024 – malý dotační program“ – vyhodnocení
97. Usnesení RÚK č. 037/79R/2023 z 11.10.2023 Dotační program „Podpora zařízení pro děti vyžadující okamžitou pomoc na území Ústeckého kraje 2024“ – vyhlášení
98. Usnesení RÚK č. 038/79R/2023 z 11.10.2023 Dotační program „Podpora služeb nedefinovaných v zákoně č. 108/2006 Sb., o sociálních službách“ pro rok 2024 - vyhlášení
99. Usnesení RÚK č. 039/79R/2023 z 11.10.2023 Dotační program „Podpora Ústeckého kraje

pro sociální služby pečující o osoby s poruchami autistického spektra 2024“ - vyhlášení
100. Usnesení RÚK č. 040/79R/2023 z 11.10.2023 Dotační program „Podpora prevence kriminality v Ústeckém kraji 2024“ - vyhlášení
101. Usnesení RÚK č. 041/79R/2023 z 11.10.2023 Dotační program „Podpora aktivit a prezentace národnostních menšin na území Ústeckého kraje 2024 - vyhlášení“
102. Usnesení RÚK č. 043/79R/2023 z 11.10.2023 Domovy sociálních služeb Litvínov p.o. - žádost o vydání budoucího příslibu
103. Usnesení RÚK č. 044/79R/2023 z 11.10.2023 Schválení dotačního programu „Podpora rozvoje infrastruktury cestovního ruchu v Ústeckém kraji 2024“
104. Usnesení RÚK č. 045/79R/2023 z 11.10.2023 Žádosti o finanční příspěvek z Fondu Ústeckého kraje – cestovní ruch
105. Usnesení RÚK č. 046/79R/2023 z 11.10.2023 Program na záchranu a obnovu drobných památek a architektury dotvářející kulturní krajinu Ústeckého kraje pro rok 2024
106. Usnesení RÚK č. 047/79R/2023 z 11.10.2023 Program na záchranu a obnovu kulturních památek Ústeckého kraje pro rok 2024
107. Usnesení RÚK č. 049/79R/2023 z 11.10.2023 Program podpory regionální kulturní činnosti na rok 2024
108. Usnesení RÚK č. 050/79R/2023 z 11.10.2023 Program podpory aktivit stálých profesionálních divadelních souborů a hudebních těles působících na území Ústeckého kraje na rok 2024
109. Usnesení RÚK č. 053/79R/2023 z 11.10.2023 Krajská zdravotní, a.s. - aktuální informace
110. Usnesení RÚK č. 054/79R/2023 z 11.10.2023 Výkon zakladatelských funkcí Ústeckého kraje ke společnosti Krajská zdravotní, a.s.
111. Usnesení RÚK č. 055/79R/2023 z 11.10.2023 Individuální dotace z Fondu Ústeckého kraje – podpora vytváření podmínek pro uspokojování potřeb občanů v oblasti rozvoje zdraví (Město Žatec - změna termínu realizace projektů r. 2021 a r. 2022)
112. Usnesení RÚK č. 056/79R/2023 z 11.10.2023 D)2. Dotační program "Podpora aktivit zaměřených na zlepšení zdravotního stavu obyvatel Ústeckého kraje" - vyhodnocení II. a III. lhůta 2023, změna přílohy č. 3 a č. 4 bodu 13.2 ZÚK ze dne 26.06.2023
113. Usnesení RÚK č. 060/79R/2023 z 11.10.2023 Speciální základní škola a Mateřská škola, Varnsdorf, T. G. Masaryka 1804, příspěvková organizace – personální záležitosti
114. Usnesení RÚK č. 061/79R/2023 z 11.10.2023 Střední zdravotnická škola a Obchodní akademie, Rumburk, příspěvková organizace – personální záležitosti
115. Usnesení RÚK č. 062/79R/2023 z 11.10.2023 Odměna ředitele Střední zdravotnické školy a Obchodní akademie, Rumburk, příspěvkové organizace
116. Usnesení RÚK č. 063/79R/2023 z 11.10.2023 Změny zřizovacích listin příspěvkových organizací Ústeckého kraje – oblast školství
117. Usnesení RÚK č. 064/79R/2023 z 11.10.2023 B)1. Schválení Smlouvy o spolupráci při zajištění realizace projektu Kraje pro bezpečný internet
118. Usnesení RÚK č. 065/79R/2023 z 11.10.2023 C)1.,2. Dotační program „Prevence rizikového chování 2024“ – vyhlášení programu
119. Usnesení RÚK č. 066/79R/2023 z 11.10.2023 B)1. Stanovení závazného ukazatele - účelový neinvestiční příspěvek pro rok 2023 - Podkrušnohorské gymnázium, Most, příspěvková organizace
120. Usnesení RÚK č. 067/79R/2023 z 11.10.2023 C)1. Implementace dlouhodobého záměru – Ústecký kraj
121. Usnesení RÚK č. 068/79R/2023 z 11.10.2023 Stanovení neinvestičního příspěvku pro rok 2023 - Střední škola obchodu, řemesel, služeb a Základní škola, Ústí nad Labem, příspěvková organizace
122. Usnesení RÚK č. 069/79R/2023 z 11.10.2023 Převod části prostředků rezervního fondu k posílení fondu investic – Střední lesnická škola a Střední odborná škola, Šluknov,

příspěvková organizace
123. Usnesení RÚK č. 070/79R/2023 z 11.10.2023 Účelový neinvestiční příspěvek pro rok 2023 – rozšíření účelu – Střední škola lodní dopravy a technických řemesel, Děčín VI, příspěvková organizace
124. Usnesení RÚK č. 071/79R/2023 z 11.10.2023 Navýšení příspěvku na provoz pro rok 2023 – Gymnázium a Střední odborná škola dr. Václava Šmejkala, Ústí nad Labem, příspěvková organizace
125. Usnesení RÚK č. 081/79R/2023 z 11.10.2023 Změna zřizovací listiny Správy a údržby silnic Ústeckého kraje, příspěvkové organizace
126. Usnesení RÚK č. 083/79R/2023 z 11.10.2023 Změna Plánu dopravní obslužnosti Ústeckého kraje 2022 – 2026
127. Usnesení RÚK č. 085/79R/2023 z 11.10.2023 Aktualizace odpisového plánu a úprava rozpočtu u Dopravní společnosti Ústeckého kraje, příspěvkové organizace pro rok 2023
128. Usnesení RÚK č. 086/79R/2023 z 11.10.2023 Snížení účelového investičního příspěvku 2022, zvýšení příspěvku na velkou údržbu 2022 pro Správu a údržbu silnic Ústeckého kraje, příspěvkovou organizaci pro rok 2023
129. Usnesení RÚK č. 087/79R/2023 z 11.10.2023 Zvýšení účelového investičního příspěvku 2023, snížení příspěvku na velkou údržbu 2023 pro Správu a údržbu silnic Ústeckého kraje, příspěvkovou organizaci pro rok 2023
130. Usnesení RÚK č. 090/79R/2023 z 11.10.2023 Fond pro spravedlivou transformaci – aktuální informace
131. Usnesení RÚK č. 094/79R/2023 z 11.10.2023 Žádosti o finanční příspěvek z Fondu Ústeckého kraje
132. Usnesení RÚK č. 097/79R/2023 z 11.10.2023 Dotační programy OPST „Voucher pro rozvoj podnikání“, „Inovační voucher“ a „Digitální voucher“
133. Usnesení RÚK č. 100/79R/2023 z 11.10.2023 Zřízení Fondu investic a rozvoje Ústeckého kraje
134. Usnesení RÚK č. 101/79R/2023 z 11.10.2023 Nakládání s majetkem
135. Usnesení RÚK č. 106/79R/2023 z 11.10.2023 Nakládání s majetkem
136. Usnesení RÚK č. 107/79R/2023 z 11.10.2023 Nakládání s majetkem
137. Usnesení RÚK č. 111/79R/2023 z 11.10.2023 Nakládání s majetkem
138. Usnesení RÚK č. 112/79R/2023 z 11.10.2023 Nakládání s majetkem
139. Usnesení RÚK č. 113/79R/2023 z 11.10.2023 Nakládání s majetkem
140. Usnesení RÚK č. 114/79R/2023 z 11.10.2023 Nakládání s majetkem
141. Usnesení RÚK č. 115/79R/2023 z 11.10.2023 Nakládání s majetkem
142. Usnesení RÚK č. 121/79R/2023 z 11.10.2023 Nakládání s majetkem
143. Usnesení RÚK č. 122/79R/2023 z 11.10.2023 Nakládání s majetkem
144. Usnesení RÚK č. 123/79R/2023 z 11.10.2023 Nakládání s majetkem
145. Usnesení RÚK č. 131/79R/2023 z 11.10.2023 Poskytnutí příspěvku zřizovatele na provoz a změna objemu prostředků na platy pro Krajskou majetkovou, příspěvkovou organizaci, pro rok 2023
146. Usnesení RÚK č. 133/79R/2023 z 11.10.2023 „Zámek Nový Hrad, p. o. - statické zajištění jižního svahu včetně opravy mostu a oprava správní budovy“ - zahájení zadávacího řízení veřejné zakázky na služby formou zjednodušeného podlimitního řízení
147. Usnesení RÚK č. 134/79R/2023 z 11.10.2023 „Domovy sociálních služeb Kadaň a Mašťov, p. o - sociálně terapeutické dílny a chráněné bydlení – PD, IČ + AD“ - zahájení zadávacího řízení veřejné zakázky na služby formou zjednodušeného podlimitního řízení
148. Usnesení RÚK č. 142/79R/2023 z 11.10.2023 B)1. Program podpory rozvoje zemědělství a venkovských oblastí Ústeckého kraje na období let 2022 až 2025 – změna programu, schválení výzvy k předkládání žádostí o dotaci pro rok 2024
149. Usnesení RÚK č. 143/79R/2023 z 11.10.2023 B)1. Program pro rozvoj eko-agro oblastí v Ústeckém kraji na období let 2022 až 2025 – změna programu, schválení výzvy k

předkládání žádostí o dotaci pro rok 2024
150. Usnesení RÚK č. 144/79R/2023 z 11.10.2023 Program podpory rozvoje zemědělství a venkovských oblastí Ústeckého kraje na období let 2022 až 2025 – změna smluvního ujednání žadatele Kristýna Fojtová
151. Usnesení RÚK č. 145/79R/2023 z 11.10.2023 C)2. Konektivita, HW, SW, vybavení středních škol v Ústeckém kraji – 1. etapa - tisková oprava
152. Usnesení RÚK č. 005/80R/2023 z 16.10.2023 Program na záchranu a obnovu kulturních památek Ústeckého kraje pro rok 2023 – navýšení dotace
153. Usnesení RÚK č. 006/80R/2023 z 16.10.2023 Krajská zdravotní, a. s. – uzavření dodatku č. 1 ke smlouvě o poskytnutí investiční dotace (vyrovnávací platby) č. 23/SML1151-SoPD/ZD na rok 2023
154. Usnesení RÚK č. 004/81R/2023 z 26.10.2023 D)1.,2. Projednání dopisů adresovaných Radě Ústeckého kraje
155. Usnesení RÚK č. 006/81R/2023 z 26.10.2023 D)2. Dotační program „Podpora aktivit a prezentace národnostních menšin žijících na území Ústeckého kraje 2023 – vyhodnocení II. kola“
156. Usnesení RÚK č. 007/81R/2023 z 26.10.2023 Stanovisko Ústeckého kraje k žádosti do Programu NSA č. 162 52 Regionální sportovní infrastruktura 2020 – 2025 výzva 11/2023 - Regiony ÚSC, SK/TJ 2023 - investice pod 10 mil. Kč
157. Usnesení RÚK č. 009/81R/2023 z 26.10.2023 C)1.,2. „Digitalizace pečovatelských služeb v Ústeckém kraji“ – dodatek ke Smlouvě o partnerství s finančním příspěvkem

B) schvaluje

změnu termínů plnění úkolů vyplývajících z usnesení Rady Ústeckého kraje:

1. Usnesení RÚK č. 012/64R/2023 z 16.02.2023 Záměr úpravy smlouvy na zajištění drážní dopravy Středohorská železnice na 13.12.2023
2. Usnesení RÚK č. 038/76R/2023 z 02.08.2023 D)1.,2. Obnova muzea v Krupce na 31.12.2023
3. Usnesení RÚK č. 106/77R/2023 z 23.08.2023 Finanční podpora na výměnu zastaralých zdrojů tepla na pevná paliva (kotlíková dotace) – 4. Výzva Ústeckého kraje – ukončení smlouvy na 31.12.2023
4. Usnesení RÚK č. 162/78R/2023 z 20.09.2023 Nakládání s majetkem na 28.2.2024
5. Usnesení RÚK č. 147/79R/2023 z 11.10.2023 C)1. - Zahájení výběrového řízení veřejné zakázky malého rozsahu na služby s názvem „Opravy a servisní práce na vozidlech v majetku Ústeckého kraje na období 2024 – 2025“ na 30.11.2023

Usnesení č. 005/84R/2023
3.3 Projednání dopisů adresovaných Radě Ústeckého kraje

Rada Ústeckého kraje po projednání

A) bere na vědomí

1. přijetí dopisu Zastavte zadlužování našeho státu č.j. KUUK/158401/2023
2. dopis Český atletický svaz - žádost o přehodnocení rozhodnutí č.j. KUUK/166955/2023

B) ruší

usnesení č. 004/83R/2023 v části B) 2.

Usnesení č. 006/84R/2023
4.1 Schválení zásad dotačního Programu 2024 na podporu nové techniky, výstavby požárních zbrojnic pro jednotky Sboru dobrovolných hasičů (dále jen „SDH“) a podporu spolků a veřejně prospěšných organizací působících na poli požární ochrany,

ochrany obyvatelstva a ostatních složek integrovaného záchranného systému dle zákona č. 239/2000 Sb., o integrovaném záchranném systému a o změně některých zákonů, ve znění pozdějších předpisů, z rozpočtu Ústeckého kraje

Rada Ústeckého kraje po projednání

A) navrhuje

Zastupitelstvu Ústeckého kraje dle § 36 písm. c) a d) zákona č. 129/2000 Sb., o krajích (krajské zřízení), ve znění pozdějších předpisů a v souladu s:
1. Článkem 5., odst. 4., Pravidel pro poskytování dotací a návratných finančních výpomocí Ústeckým krajem (dále jen „Pravidla“) schválit dotační titul Program 2024 dle upravené přílohy č. 1 tohoto usnesení, včetně vzorové smlouvy a ostatních dokumentů dle příloh č. 2 a č. 3 tohoto usnesení.

2. Článkem 8., odst. 5., Pravidel, schválit výjimku pro dotační titul Program 2024 z Pravidel: Maximální výše dotace je 90% z celkových uznatelných nákladů projektu ve všech tematických oblastech Programu 2024. Procentuální podíl dotace je stanoven jako maximální a je závazným ukazatelem v rámci celkových uznatelných nákladů projektu.

3. Článkem 8., odst. 1., Pravidel, schválit termín realizace projektu na úhradu uznatelných nákladů projektu a to od 1. 1. 2024 do 31. 10. 2025 ve všech tematických oblastech Programu 2024".

B) jmenuje

dle Článku 9., odst. 1., Pravidel výběrovou komisi pro vyhodnocení žádostí o dotaci podaných v rámci dotačního programu Program 2024 ve složení:

Ing. Jan Schiller, hejtman Ústeckého kraje,
Bc. Jan Jelínek, vedoucí odboru INF,
Ing. Marcel Kucr, vedoucí oddělení krizového řízení odboru INF,
plk. Ing. Petr Klíma, náměstek ředitele HZS Ústeckého kraje.

Náhradníky členů výběrové komise:

PaedDr. Jiří Kulhánek, 1. náměstek hejtmana,
Bc. Tomáš Štěpánek, oddělení krizového řízení odboru INF,
plk. Mgr. Jarmila Palicová, vedoucí odd. IZS a služeb HZS Ústeckého kraje.

C) ukládá

Ing. Janu Schillerovi, hejtmanovi Ústeckého kraje, předložit návrh dle bodu A) tohoto usnesení k projednání Zastupitelstvu Ústeckého kraje.
Termín: 11. 12. 2023

Usnesení č. 007/84R/2023
4.3 Změna Zásad pro udělování cen Ústeckého kraje

Rada Ústeckého kraje po projednání

A) doporučuje

Zastupitelstvu Ústeckého kraje v souladu s § 35 odst. 2 písmeno u) zákona č. 129/2000 Sb., o krajích (krajské zřízení), ve znění pozdějších předpisů, schválit Zásady pro udělování cen Ústeckého kraje dle přílohy č. 2 tohoto usnesení.

B) ukládá

Ing. Janu Schillerovi, hejtmanovi Ústeckého kraje, předložit doporučení dle bodu A) tohoto usnesení Zastupitelstvu Ústeckého kraje.

Termín: 11.12.2023

Usnesení č. 008/84R/2023
4.4 „Mobilní telefonie Ústeckého kraje 2024“ - vyhodnocení zadávacího řízení veřejné zakázky na služby zadávané formou otevřeného řízení v nadlimitním režimu

Rada Ústeckého kraje po projednání

A) bere na vědomí

1. Zápis z otevírání nabídek dle přílohy č. 1 předloženého materiálu
2. Zápis o posouzení nabídek dle přílohy č. 2 předloženého materiálu
3. Zápis o posouzení nabídek č. 2 dle přílohy č. 3 předloženého materiálu
4. Zprávu o hodnocení nabídek dle přílohy č. 4 předloženého materiálu
5. Zprávu o hodnocení nabídek č. 2 dle přílohy č. 5 předloženého materiálu

B) souhlasí

se závěrem a doporučením hodnotící komise uvedeném v příloze č. 5 předloženého materiálu

C) rozhoduje

podle ustanovení § 122 odst. 1 zákona č. 134/2016 Sb. o zadávání veřejných zakázek ve znění pozdějších předpisů (dále jen „zákon“) o výběru dodavatele a o uzavření smlouvy s tímto dodavatelem, který podal ekonomicky nejvýhodnější nabídku na základě provedené e-aukce a předložil veškeré doklady a splnil veškeré úkony, které zákon nebo zadavatel požadoval jako podmínku pro uzavření smlouvy

D) ukládá

Bc. Janu Jelínkovi, vedoucímu odboru informatiky a organizačních věcí, zabezpečit veškeré další úkony zadavatele u této veřejné zakázky a připravit k uzavření smlouvu za Ústecký kraj na plnění této veřejné zakázky s vybraným dodavatelem a předložit ji k podpisu hejtmanovi Ústeckého kraje;
Termín: 29. 2. 2024

Usnesení č. 009/84R/2023
4.5 Návrh odměn pro členy komisí Rady Ústeckého kraje a výborů Zastupitelstva Ústeckého kraje, kteří nejsou členy Zastupitelstva Ústeckého kraje za II. pololetí 2023

Rada Ústeckého kraje po projednání

A) navrhuje

Zastupitelstvu Ústeckého kraje v souladu s § 35 odst. 2 písm. u) zákona č. 129/2000 Sb., o krajích (krajské zřízení), ve znění pozdějších předpisů, rozhodnout o poskytnutí odměn za II. pololetí r. 2023 členům výborů Zastupitelstva Ústeckého kraje a komisí Rady Ústeckého kraje, kteří nejsou členy Zastupitelstva Ústeckého kraje dle přílohy č. 2 tohoto materiálu.

B) ukládá

hejtmanovi Ing. Janu Schillerovi, předložit návrh dle bodu A/ tohoto usnesení do jednání Zastupitelstva Ústeckého kraje.
Termín: 11. 12. 2023

Usnesení č. 010/84R/2023
4.6 „Digitalizace pečovatelských služeb na území Ústeckého kraje“ – zahájení zadávacího řízení veřejné zakázky na dodávky formou otevřeného řízení v nadlimitním režimu

Rada Ústeckého kraje po projednání

A) bere na vědomí

1. Zadávací dokumentaci dle přílohy č. 1 předloženého materiálu
2. Seznam členů a náhradníků komisí dle přílohy č. 2 předloženého materiálu
3. Závazný text Smlouvy dle přílohy č. 3 předloženého materiálu
4. Kontrolní list pro vyhodnocení sociálního a environmentálního OVZ a inovací dle přílohy č. 4 předloženého materiálu

B) rozhoduje

1. o zahájení zadávacího řízení veřejné zakázky na dodávky s názvem „Digitalizace pečovatelských služeb na území Ústeckého kraje“ formou otevřeného řízení v nadlimitním režimu podle ustanovení § 3 písm. b) zákona č. 134/2016 Sb., o zadávání veřejných zakázek, ve znění pozdějších předpisů (dále jen „zákon“) a § 56 zákona, a to v souladu se zněním přílohy č. 1 předloženého materiálu;
2. podle ustanovení § 42 odst. 1 zákona o pověření hodnotící komise provedením hodnocení a posouzení nabídek, přičemž bude postupováno v souladu s ustanovením § 39 odst. 4 zákona a o pověření hodnotící komise kontrolou doručených dokladů vybraného dodavatele podle § 122 odst. 3 zákona

C) jmenuje

členy a náhradníky komise pro otevírání nabídek a členy a náhradníky hodnotící komise dle přílohy č. 2 předloženého materiálu.

D) ukládá

Bc. Janu Jelínkovi, vedoucímu odboru informatiky a organizačních věcí, podepsat Zadávací dokumentaci dle přílohy č. 1 předloženého materiálu a učinit další nezbytné kroky, kterými bude zadávací řízení zahájeno.
Termín: 31.12.2023

E) svěřuje

v souladu s ustanovením § 59 odst. 4 zákona č. 129/2000 Sb. o krajích (krajské zřízení) hejtmanovi Ústeckého kraje rozhodování o námitkách podaných v průběhu zadávacího řízení a o vyjádření k podnětům nebo návrhům na zahájení řízení o přezkoumání úkonů zadavatele v tomto zadávacím řízení Úřadem pro ochranu hospodářské soutěže.

F) pověřuje

Bc. Jana Jelínka, vedoucího odboru informatiky a organizačních věcí, jako gestora a pracovníky oddělení veřejných zakázek odboru investičního jako administrátory této veřejné zakázky jako osoby, které jsou za zadavatele oprávněné činit v tomto zadávací řízení elektronické úkony, zejména poskytovat zadávací dokumentaci, žádosti o vysvětlení zadávací dokumentace a zveřejňovat údaje o této veřejné zakázce na profilu zadavatele a ve Věstníku veřejných zakázek.

G) souhlasí

s tím, že pokud dojde k nutnosti změny zadávací dokumentace v průběhu zadávacího řízení a nebude tato změna podstatného rázu, bude tato do zadávací dokumentace zapracována bez dalšího schválení Radou ÚK.

Usnesení č. 011/84R/2023
4.7 Schválení instalace a umístění zařízení na střechy vybraných budov příspěvkových organizací pro vybudování IoT sítě LoRaWAN

Rada Ústeckého kraje po projednání

A) souhlasí

s umístěním zařízení LoRaWAN na budovách zřizovaných a zakládaných organizací Ústeckého kraje pro vybudování neveřejné IoT sítě.

B) ukládá

Bc. Janu Jelínkovi, vedoucímu odboru informatiky a organizačních věcí, informovat o usnesení v části A) vedoucí příslušných svodných odborů a ředitele Datového centra Ústeckého kraje, p.o..
Termín: 31.12.2023

Usnesení č. 012/84R/2023
4.8 Změna zřizovací listiny DCÚK

Rada Ústeckého kraje po projednání

A) navrhuje

Zastupitelstvu Ústeckého kraje schválit dle § 35 odst. 2 písm. i) zákona č. 129/2000 Sb., o krajích (krajské zřízení), ve znění pozdějších předpisů, změnu zřizovací listiny: č.j. 0887755/2020, ze dne 7. 9. 2020, ve znění změn a dodatků, příspěvkové organizace:
název: Datové centrum Ústeckého kraje, příspěvková organizace
sídlo: Velká Hradební 3118/48, 400 01 Ústí nad Labem, IČ: 09658351
dodatkem č. 2 ke zřizovací listině dle přílohy č. 1 předloženého materiálu.

B) ukládá

Ing. Janu Schillerovi, hejtmanovi Ústeckého kraje, předložit návrh dle bodu A) tohoto usnesení Zastupitelstvu Ústeckého kraje.
Termín: 11.12.2023

Usnesení č. 013/84R/2023
4.9 „Poskytování provozní podpory a rozšíření mzdového a personálního systému FLUXPAM 5“ – vyhodnocení zadávacího řízení veřejné zakázky na služby zadávané formou otevřeného řízení v nadlimitním režimu

Rada Ústeckého kraje po projednání

A) bere na vědomí

1. Protokol z otevírání nabídek dle přílohy č. 1 předloženého materiálu.
2. Zprávu o hodnocení nabídek dle přílohy č. 2 předloženého materiálu.
3. Protokol o posouzení splnění podmínek účasti v zadávacím řízení dle přílohy č. 3 předloženého materiálu.

B) rozhoduje

podle ustanovení § 122 odst. 2 zákona č. 134/2016 Sb. o zadávání veřejných zakázek ve znění pozdějších předpisů (dále jen „zákon“) o výběru dodavatele, který jako jediný podal nabídku a o uzavření smlouvy s tímto dodavatelem, a to za podmínek uvedených v jeho nabídce a za předpokladu, že splní veškeré úkony, které zákon nebo zadavatel požadoval jako podmínku uzavření smlouvy

C) ukládá

Bc. Janu Jelínkovi, vedoucímu odboru informatiky a organizačních věcí, zabezpečit veškeré další úkony zadavatele u této veřejné zakázky a připravit k uzavření smlouvu na plnění této veřejné zakázky s vybraným dodavatelem a předložit ji k podpisu hejtmanovi Ústeckého kraje;
Termín: 15. 12. 2023

Usnesení č. 014/84R/2023
4.10 Schválení strategie rozvoje neveřejných sítí

Rada Ústeckého kraje po projednání

A) navrhuje

Zastupitelstvu Ústeckého kraje schválit Strategii rozvoje neveřejných sítí v Ústeckém kraji uvedené v příloze č. 1 tohoto materiálu.

B) ukládá

Ing. Janu Schillerovi, hejtmanovi Ústeckého kraje, předložit návrh dle bodu A) tohoto usnesení Zastupitelstvu Ústeckého kraje.
Termín: 11.12.2023

Usnesení č. 015/84R/2023
4.11 Standardy členů Zastupitelstva Ústeckého kraje a předsedů komisí a výborů - aktualizace

Rada Ústeckého kraje po projednání

schvaluje

aktualizaci Standard členů Zastupitelstva Ústeckého kraje a předsedů komisí a výborů dle přílohy č. 2 tohoto usnesení

Usnesení č. 016/84R/2023
4.12 Změna Zásad pro poskytování cestovních náhrad při pracovních cestách členům Zastupitelstva Ústeckého kraje

Rada Ústeckého kraje po projednání

A) navrhuje

Zastupitelstvu Ústeckého kraje stanovit dle § 35 odst. 2 písmeno s) zákona č. 129/2000 Sb., o krajích (krajské zřízení), ve znění pozdějších předpisů, a v souladu se zákonem č. 262/2006 Sb., zákoník práce, ve znění pozdějších předpisů, „Zásady pro poskytování cestovních náhrad při pracovních cestách členům Zastupitelstva Ústeckého kraje“ dle přílohy č. 1 tohoto usnesení

B) ukládá

Ing. Janu Schillerovi, hejtmanovi Ústeckého kraje, předložit návrh dle bodu A) tohoto usnesení Zastupitelstvu Ústeckého kraje
Termín: 11. 12. 2023

Usnesení č. 017/84R/2023
4.13 Inovační centrum Ústeckého kraje - zpráva o činnosti

Rada Ústeckého kraje po projednání

A) bere na vědomí

informace o činnosti Inovačního centra Ústeckého kraje, z.s. dle přílohy č. 1-3 tohoto materiálu.

B) doporučuje

Zastupitelstvu Ústeckého kraje
vzít na vědomí informace o činnosti Inovačního centra Ústeckého kraje, z.s. dle přílohy č. 1-3 tohoto materiálu.

C) ukládá

Ing. Janu Schillerovi, hejtmanovi Ústeckého kraje, předložit návrh dle bodu B) tohoto usnesení Zastupitelstvu Ústeckého kraje
Termín: 11. 12. 2023

Usnesení č. 018/84R/2023
6.1 „Pořízení aktualizace Zásad územního rozvoje Ústeckého kraje z vlastního podnětu – regulace velkých větrných elektráren ve specifické oblasti SOB6 Krušné hory“

Rada Ústeckého kraje po projednání

A) bere na vědomí

usnesení Zastupitelstva Ústeckého kraje č. 014/24Z/2023 ze dne 30.10.2023 a z něj vyplývající úkol pro Ing. Jana Schillera, hejtmana Ústeckého kraje.

B) doporučuje

Zastupitelstvu Ústeckého kraje rozhodnout o pořízení aktualizace Zásad územního rozvoje Ústeckého kraje v souladu s ustanovením § 42 odst. 6 zákona č. 183/2006 Sb., o územním plánování a stavebním řádu (stavební zákon), ve znění pozdějších předpisů (dále jen "stavební zákon"), a to zkráceným postupem dle § 42a odst. 1 stavebního zákona, a jejím obsahu, kterým je:
Prověření a stanovení účinného způsobu regulace a zamezení rizikům překotně se rozvíjející výstavby větrných elektráren, včetně souvisejících zařízení (přístupových komunikací, vyvedení energetického výkonu apod.), jak z hlediska minimalizace vlivů na životní prostředí, krajinu a osídlení, tak z hlediska funkčnosti větrných elektráren v systému zásobování elektrickou energií, přitom vycházet z metodického návodu Ministerstva životního prostředí Vyhodnocení možností umístění větrných a fotovoltaických elektráren z hlediska ochrany přírody a krajiny, aktualizace (č.j. MZP/2018/130/682), a dále při odůvodňování navrženého řešení vycházet a respektovat závěry Nejvyššího správního soudu uvedené v rozsudku 1 As 301/2021 – 150, zejména s ohledem na proporcionalitu navrženého řešení.

C) ukládá

Ing. Janu Schillerovi, hejtmanovi Ústeckého kraje, předložit Zastupitelstvu Ústeckého kraje návrh na pořízení aktualizace Zásad zemního rozvoje Ústeckého kraje z vlastního podnětu a návrhu na její obsah podle bodu B usnesení.
Termín: 11. 12. 2023

Usnesení č. 019/84R/2023
7.1 Vyjádření kraje v samostatné působnosti k oznámení EIA záměru „Technologický park Casanova Duchcov“ oznamovatele ProPark.nu. I spol. s.r.o.

Rada Ústeckého kraje po projednání

se vyjadřuje

dle § 6 odst. 6 zákona č. 100/2001 Sb., o posuzování vlivů na životní prostředí, ve znění pozdějších předpisů, k oznámení EIA záměru „Technologický park Casanova Duchcov“ oznamovatele ProPark.nu. I spol. s.r.o. takto:

Rada Ústeckého kraje nepožaduje provést posouzení záměru podle zákona č. 100/2001 Sb., o posuzování vlivů na životní prostředí, ve znění pozdějších předpisů.

Usnesení č. 020/84R/2023
7.2 Vyjádření kraje v samostatné působnosti k oznámení EIA záměru „FVE Chbany“ oznamovatele Sunny Route alfa s.r.o.

Rada Ústeckého kraje po projednání

se vyjadřuje

dle § 6 odst. 6 zákona č. 100/2001 Sb., o posuzování vlivů na životní prostředí, ve znění pozdějších předpisů, k oznámení záměru „FVE Chbany“ oznamovatele Sunny Route alfa s.r.o., takto:

Rada Ústeckého kraje bere oznámení na vědomí a nepožaduje další posouzení záměru podle zákona o posuzování vlivů na životní prostředí.

Usnesení č. 021/84R/2023

7.3 Vyjádření kraje v samostatné působnosti k oznámení EIA záměru „CTPark Louny, hala LN1 a LN2“ oznamovatele CTP Invest spol. s r.o.

Rada Ústeckého kraje po projednání

se vyjadřuje

dle § 6 odst. 6 zákona č. 100/2001 Sb., o posuzování vlivů na životní prostředí, ve znění pozdějších předpisů, k oznámení EIA záměru „CTPark Louny, hala LN1 a LN2“ oznamovatele CTP Invest spol. s r.o. takto:

Rada Ústeckého kraje nepožaduje provést posouzení záměru podle zákona č. 100/2001 Sb., o posuzování vlivů na životní prostředí, ve znění pozdějších předpisů.

Usnesení č. 022/84R/2023

7.4 Zadávací řízení veřejné zakázky na služby s názvem „Péče o zvláště chráněná území a biotopy zvláště chráněných druhů ve správě Ústeckého kraje v letech 2024 - 2026

Rada Ústeckého kraje po projednání

A) bere na vědomí

1. Protokol z otevírání nabídek podaných v elektronické podobě dle přílohy č. 1 předloženého materiálu
2. Zprávu o hodnocení nabídek dle přílohy č. 2 předloženého materiálu
3. Protokol o posouzení splnění podmínek účasti v zadávacím řízení dle přílohy č. 3 předloženého materiálu
4. Protokol o posouzení splnění podmínek účasti v zadávacím řízení č. 2 dle přílohy č. 4 předloženého materiálu
5. Protokol o posouzení splnění podmínek účasti v zadávacím řízení č. 3 dle přílohy č. 5 předloženého materiálu
6. Zprávu o hodnocení nabídek č. 2 dle přílohy č. 6 předloženého materiálu

B) odsouhlasuje

závěr a doporučení hodnotící komise uvedeném v příloze č. 5 předloženého materiálu

C) rozhoduje

1. dle ustanovení § 48a odst. 2 písm. a) zákona č. 134/2016 Sb., o zadávání veřejných zakázek, ve znění pozdějších předpisů (dále jen „zákon“) o vyloučení účastníka LEVEL.SK s.r.o., Pražská 1077, 253 03 Chýně, IČO 25666240 z účasti ve všech 20 ti částí zadávacího řízení., když zadavatel zjistil, že účastník podléhá mezinárodním sankcím a nesmí s tímto účastníkem uzavřít smlouvu na nadlimitní veřejnou zakázku.
2. podle ustanovení § 122 odst. 1 zákona o výběru dodavatelů 2., 10., 11., 12., 15., 17. a 20. části zadávacího řízení a o uzavření smluv s těmito dodavateli, kteří podali ekonomicky nejvýhodnější nabídku na každou z uvedených částí zakázky, a to za podmínek uvedených v

jejich nabídce a za předpokladu, že předloží veškeré doklady a splní veškeré úkony, které zákon nebo zadavatel požadoval jako podmínku uzavření smlouvy a zároveň za předpokladu, že nebudou v zákonné lhůtě podány námitky proti vyloučení

D) ukládá

Ing. Ireně Jeřábkové, vedoucí odboru životního prostředí a zemědělství, zabezpečit veškeré další úkony zadavatele u této veřejné zakázky, připravit k uzavření smlouvy na plnění jednotlivých částí této veřejné zakázky s vybranými dodavateli a předložit je k podpisu hejtmanovi Ústeckého kraje.
Termín: 31. 1. 2024

Usnesení č. 023/84R/2023
7.5 Program pro podporu OH obcí Ústeckého kraje – město Třebenice – změna termínu ukončení projektu

Rada Ústeckého kraje po projednání

A) doporučuje

Zastupitelstvu Ústeckého kraje dle § 36 písm. d) zákona č. 129/2000 Sb., o krajích (krajské zřízení), ve znění pozdějších předpisů

1. vzít na vědomí žádost Města Třebenice, Paříkovo náměstí 1, 411 13 Třebenice, IČ 00264521 dle přílohy č. 1 tohoto materiálu,

2. změnit přílohu č. 2 usnesení Zastupitelstva Ústeckého kraje č. 022/24Z/2023 ze dne 30. 10. 2023 v řádku 6, žadatel Město Třebenice, Paříkovo náměstí 1, 411 13 Třebenice, IČ 00264521 tak, že termín ukončení projektu se stanoví na 30. 6. 2024, čímž bude vyhověno žádosti dle bodu A) tohoto usnesení.

B) ukládá

1. předložit návrh dle bodu A) tohoto usnesení k projednání Zastupitelstvu Ústeckého kraje
Termín: 11. 12. 2023

2. sdělit městu Třebenice rozhodnutí Zastupitelstva Ústeckého kraje k podané žádosti dle bodu A) tohoto usnesení,
Termín: 31. 1. 2024

3. v návaznosti na rozhodnutí Zastupitelstva Ústeckého kraje o podané žádosti dle bodu A) tohoto usnesení zajistit administraci smlouvy o poskytnutí účelové investiční dotace.
Termín: 31. 1. 2024

Usnesení č. 024/84R/2023
7.6 Změna smluvního ujednání – prodloužení termínu ukončení realizace projektu obec Radonice

Rada Ústeckého kraje po projednání

A) navrhuje

Zastupitelstvu Ústeckého kraje dle § 36 písm. d) zákona č. 129/2000 Sb., o krajích (krajské zřízení), ve znění pozdějších předpisů

1. vzít na vědomí informaci o žádosti obce Radonice o změnu termínu ukončení realizace projektu dle předloženého materiálu;

2. rozhodnout v rámci Fondu vodního hospodářství a životního prostředí Ústeckého kraje o vyhovění žádosti spočívající ve změně termínu realizace projektu a o uzavření Dodatku č. 1 ke Smlouvě o poskytnutí investiční dotace č. 22/SML4137/SoPD/ZPZ, uzavřené s obcí Radonice, IČ: 00262111, dle přílohy č. 4 tohoto usnesení.

B) ukládá

Ing. Lubomíře Mejstříkové, CSc., MBA, náměstkyni hejtmana Ústeckého kraje pro plnění úkolů v oblasti životního prostředí

1. předložit návrh dle bodu A) tohoto usnesení k projednání Zastupitelstvu Ústeckého kraje;
Termín: 11.12.2023

2. sdělit obci Radonice rozhodnutí Zastupitelstva Ústeckého kraje k podané žádosti;
Termín: 10.01.2024

3. v návaznosti na bod A) zajistit administraci dodatku.
Termín: 31.01.2024

Usnesení č. 025/84R/2023
7.7 Plán rozvoje vodovodů a kanalizací Ústeckého kraje pro období do roku 2030

Rada Ústeckého kraje po projednání

A) navrhuje

Zastupitelstvu Ústeckého kraje dle § 35 odst. 2 písm. d) zákona č. 129/2000 Sb., o krajích (krajské zřízení), ve znění pozdějších předpisů, a dle ust. § 4 odst. 1 zákona č. 274/2001 Sb., o vodovodech a kanalizacích, ve znění pozdějších předpisů, schválit Plán rozvoje vodovodů a kanalizací Ústeckého kraje pro období do roku 2030 dle přílohy č. 1 tohoto usnesení zpracovaný ve smyslu § 4 zák. č. 274/2001 Sb., o vodovodech a kanalizacích, ve znění pozdějších předpisů.

B) ukládá

Ing. Lubomíře Mejstříkové, CSc., MBA, náměstkyni hejtmana Ústeckého kraje pro plnění úkolů v oblasti životního prostředí předložit návrh Plánu rozvoje vodovodů a kanalizací Ústeckého kraje pro období do roku 2030 ke schválení Zastupitelstvu Ústeckého kraje dle bodu A) tohoto usnesení

Termín: 11. 12. 2023

Usnesení č. 026/84R/2023
7.8 Tisková oprava usnesení Zastupitelstva Ústeckého kraje č. 016/24Z/2023 ze dne 30. 10. 2023

Rada Ústeckého kraje po projednání

A) navrhuje

Zastupitelstvu Ústeckého kraje schválit tiskovou opravu usnesení Zastupitelstva Ústeckého kraje č. 016/24Z/2023 ze dne 30.10. 2023 takto:

text usnesení v části B) „kterou se vydává závazná část“ nahradit textem „kterou se vyhlašuje závazná část“.

B) ukládá

Ing. Lubomíře Mejstříkové, CSc., MBA, náměstkyni hejtmana, předložit k projednání návrh dle bodu A) tohoto usnesení Zastupitelstvu Ústeckého kraje.

Termín: 11.12.2023

Usnesení č. 027/84R/2023
8.1 Výkon zřizovatelských funkcí příspěvkových organizací Ústeckého kraje v oblasti sociální

Rada Ústeckého kraje po projednání

A) souhlasí

1. dle § 59 odst. 1 písm. i) zákona č. 129/2000 Sb., o krajích (krajské zřízení), ve znění pozdějších předpisů, a § 27 odst. 7 písm. b) zákona č. 250/2000 Sb., o rozpočtových pravidlech územních rozpočtů, ve znění pozdějších předpisů, s nabytím majetku do vlastnictví příspěvkové organizace Podkrušnohorské domovy sociálních služeb Dubí - Teplice, příspěvková organizace, formou finančního daru od:

- Interpharmac, s.r.o., náměstí Republiky 1078/1, Nové Město, 110 00 Praha 1, IČO: 25277961, ve výši 130 000,- Kč na aktivizační činnosti uživatelů

2. dle § 59 odst. 1 písm. i) zákona č. 129/2000 Sb., o krajích (krajské zřízení), ve znění pozdějších předpisů, a § 27 odst. 7 písm. b) zákona č. 250/2000 Sb., o rozpočtových pravidlech územních rozpočtů, ve znění pozdějších předpisů, s nabytím majetku do vlastnictví příspěvkové organizace Domov Severka Jiříkov, příspěvková organizace, formou finančního daru na zabezpečení kulturních, sportovních, společenských a výchovných akcí pro uživatele od:

- Jiří Adámek, 9. května 738/11, 407 53 Jiříkov – Starý Jiříkov, IČO: 68277148, ve výši 2 000,- Kč
- Gastro sever s.r.o., 17. listopadu 1033, 407 77 Šluknov, IČO: 09909834, ve výši 3 000,- Kč
- Naděžda Stožická, Mánesova 629/1, 407 53 Jiříkov – Starý Jiříkov, IČO: 48263869, ve výši 2 000,- Kč
- Jiří Šic, Sokolská 779, 407 77 Šluknov, IČO: 66634482, ve výši 10 000,- Kč

3. dle § 59 odst. 1 písm. i) zákona č. 129/2000 Sb., o krajích (krajské zřízení), ve znění pozdějších předpisů, a § 27 odst. 7 písm. b) zákona č. 250/2000 Sb., o rozpočtových pravidlech územních rozpočtů, ve znění pozdějších předpisů, s nabytím majetku do vlastnictví příspěvkové organizace Domov Brtníky, příspěvková organizace

- formou finančního daru od:
Naděžda Mašátová, Jiráskova 632/23, 470 01 Česká Lípa, IČO: 12074276, ve výši 35 000,- Kč na zabezpečená výchovných, společenských a sportovních akcí uživatelů a na realizaci rekreačních pobytů uživatelů bez potřebných finančních prostředků

- formou věcného daru od:
TRAVEL FREE, s.r.o., Praha 1, Václavské nám. 53, PSČ 110 00, IČO: 26739780, cukrovinky, pochutiny v hodnotě 5 000,- Kč na zajištění kulturních akcí pro uživatele

4. dle § 59 odst. 1 písm. i) zákona č. 129/2000 Sb., o krajích (krajské zřízení), ve znění pozdějších předpisů, a § 27 odst. 7 písm. b) zákona č. 250/2000 Sb., o rozpočtových pravidlech územních rozpočtů, ve znění pozdějších předpisů, s nabytím majetku do vlastnictví příspěvkové organizace Centrum sociální pomoci Litoměřice, příspěvková organizace, formou finančního daru od:

- ********** ve výši 66 113,- Kč na zabezpečení kulturních a společenských akcí pro uživatele Domova sociální péče Skalice, který je součástí příspěvkové organizace

B) ukládá

Ing. Petře Lafkové, MPA, vedoucí odboru sociálních věcí, zabezpečit veškeré potřebné úkony k realizaci části A) tohoto usnesení
Termín: 10.12.2023

Usnesení č. 028/84R/2023
8.2 Sociální služby zabezpečované příspěvkovými organizacemi Ústeckého kraje – informace za rok 2023

Rada Ústeckého kraje po projednání

A) bere na vědomí

dle § 59 odst. 3 zákona 129/2000 Sb., o krajích (krajské zřízení), ve znění pozdějších předpisů, zpracovaný materiál:
Sociální služby zabezpečované příspěvkovými organizacemi Ústeckého kraje (Informace o stavu a možnostech rozvoje poskytování sociálních služeb Ústeckým krajem za rok 2023) dle přílohy č. 1 předloženého materiálu, vč. závěrů a doporučení z něho vycházejících,

B) navrhuje

Zastupitelstvu Ústeckého kraje dle § 37 zákona 129/2000 Sb., o krajích (krajské zřízení) ve znění pozdějších předpisů:
1. vzít na vědomí zpracovaný materiál Sociální služby zabezpečované příspěvkovými organizacemi Ústeckého kraje (Informace o stavu a možnostech rozvoje poskytování sociálních služeb Ústeckým krajem za rok 2023) dle přílohy č. 1 předloženého materiálu, vč. závěrů a doporučení z něho vycházejících,

2. uložit PaedDr. Jiřímu Kulhánkovi, 1.náměstkovi hejtmana Ústeckého kraje, sledovat vývoj sociálních služeb zabezpečovaných příspěvkovými organizacemi Ústeckého kraje a informovat Zastupitelstvo Ústeckého kraje o stavu a možnostech rozvoje poskytování sociálních služeb Ústeckým krajem s termínem plnění do 31. 12. 2024,

C) ukládá

PaedDr. Jiřímu Kulhánkovi, 1. náměstkovi hejtmana Ústeckého kraje, předložit Zastupitelstvu Ústeckého kraje návrh dle bodu B) tohoto usnesení.
Termín: 11.12.2023

Usnesení č. 029/84R/2023
8.3 Informace o vyúčtování účelových příspěvků pro rok 2022 a 2023 pro příspěvkové organizace v oblasti sociální, změny ZU

Rada Ústeckého kraje po projednání

A) bere na vědomí

1. vyúčtování účelového investičního příspěvku příspěvkové organizace DSS Litvínov, p. o. – „Dofinancování vícemístného vozidla na alternativní pohon“ (příloha č. 1 předloženého materiálu) poskytnutého na základě usnesení Rady Ústeckého kraje č. 025/49R/2022 ze dne 03.08.2022 ve výši 170 tis. Kč a č. 026/49R/2022 ze dne 03.08.2022 ve výši 300 tis. Kč. Příspěvek byl vyčerpán v plné výši

2. vyúčtování účelového investičního příspěvku příspěvkové organizace DSS Litvínov, p. o.,

ve výši 3 500 tis. Kč na akci „Rekonstrukce stravovacího provozu, Zátiší 177“ (příloha č. 2 předloženého materiálu) poskytnutého na základě usnesení Rady Ústeckého kraje č. 024/60R/2022 ze dne 14.12.2022. Příspěvek byl nedočerpán ve výši 470 tis. Kč

3. vyúčtování účelového investičního příspěvku příspěvkové organizace DSS Litvínov, p. o., ve výši 3 500 tis. Kč na akci „Transportní systém, Zátiší 177“ (příloha č. 3 předloženého materiálu) poskytnutého na základě usnesení Rady Ústeckého kraje č. 024/60R/2022 ze dne 14.12.2022. Příspěvek byl nedočerpán ve výši 217 tis. Kč

4. vyúčtování účelového investičního příspěvku příspěvkové organizace DSS Litvínov, p. o., ve výši 90 tis. Kč na akci „Polohovatelné lůžko s laterálním náklonem, Křížatecká 16“ (příloha č. 4 předloženého materiálu) poskytnutého na základě usnesení Rady Ústeckého kraje č. 024/60R/2022 ze dne 14.12.2022. Příspěvek byl nedočerpán ve výši 4 tis. Kč

5. vyúčtování účelového investičního příspěvku příspěvkové organizace DSS Litvínov, p. o., ve výši 70 tis. Kč na akci „Vozík pro zemřelé, Křížatecká 16“ (příloha č. 5 předloženého materiálu) poskytnutého na základě usnesení Rady Ústeckého kraje č. 024/60R/2022 ze dne 14.12.2022. Příspěvek byl nedočerpán ve výši 13 tis. Kč

6. vyúčtování účelového investičního příspěvku příspěvkové organizace DSS Meziboří, p. o., ve výši 6 332 tis. Kč na akci „Sanace a odvětrávání obvodové stěny – budova v ul. Okružní čp. 104“ (příloha č. 6 předloženého materiálu) poskytnutého na základě usnesení Rady Ústeckého kraje č. 026/30R/2021 ze dne 10.11.2021ve výši 1 850 tis. Kč, 030/52R/2022 ze dne 14.09.2022 ve výši 4 482 tis. Kč a 016/66R/2023 ze dne 15.03.2023 prodloužení termínu. Příspěvek byl vyčerpán v plné výši

7. vyúčtování účelového investičního příspěvku příspěvkové organizace PDSS Dubí – Teplice, p. o., ve výši 603 tis. Kč na akci „Nákup elektrického kotle PERM-150“ (příloha č. 7 předloženého materiálu) poskytnutého na základě usnesení Rady Ústeckého kraje č. 017/74R/2023 ze dne 28.06.2023. Příspěvek byl nedočerpán ve výši 29 tis. Kč

8. vyúčtování příspěvku na velkou údržbu příspěvkové organizace PDSS Dubí – Teplice, p. o., ve výši 1 380 tis. Kč na akci „Výměna podlahových krytin v objektech PDSS“ (příloha č. 8 předloženého materiálu) poskytnutého na základě usnesení Rady Ústeckého kraje č. 024/60R/2022 ze dne 14.12.2022. Příspěvek byl vyčerpán v plné výši

9. Vyúčtování účelového investičního příspěvku příspěvkové organizace CSP Litoměřice, p. o., ve výši 350 tis. Kč - „Projekt – Závěsný systém pro přepravu klientů – DSP Skalice“ (příloha č. 9 předloženého materiálu) poskytnutého na základě usnesení Rady Ústeckého kraje č. 009/64R/2023 ze dne 16.02.2023. Příspěvek byl nedočerpán ve výši 52 tis. Kč

10. Vyúčtování účelového investičního příspěvku příspěvkové organizace DSS Kadaň a Mašťov, p. o., ve výši 197 tis. Kč - „Vytvoření záložních elektrických obvodů – DPS a DOZP Mašťov“ (příloha č. 10 předloženého materiálu) poskytnutého na základě usnesení Rady Ústeckého kraje č. 029/78R/2023 ze dne 19.09.2023. Příspěvek byl vyčerpán v plné výši

11. Vyúčtování účelového neinvestičního příspěvku příspěvkové organizace DSS Kadaň a Mašťov, p. o., ve výši 250 tis. Kč - „Oprava a obložení zdí ochrannými prvky v DOZP Kadaň, Březinova 1093“ “ (příloha č. 11 předloženého materiálu) poskytnutého na základě usnesení Rady Ústeckého kraje č. 018/74R/2023 ze dne 28.06.2023. Příspěvek byl nedočerpán ve výši 4 tis. Kč

12. Vyúčtování účelového investičního příspěvku příspěvkové organizace DSS Kadaň a Mašťov, p. o., ve výši 1 503 tis. Kč - „Zateplení terasy DOZP Kadaň, Březinova 1093“ “ (příloha č. 12 předloženého materiálu) poskytnutého na základě usnesení Rady Ústeckého kraje č. 017/74R/2023 ze dne 28.06.2023. Příspěvek byl nedočerpán ve výši 27 tis. Kč

13. Vyúčtování účelového investičního příspěvku příspěvkové organizace ÚSP Snědovice, p. o., ve výši 170 tis. Kč - „Schodolez pro vozíčkáře“ (příloha č. 13 předloženého materiálu) poskytnutého na základě usnesení Rady Ústeckého kraje č. 009/64R/2023 ze dne 16.02.2023. Příspěvek byl nedočerpán ve výši 11 tis. Kč

B) rozhoduje

dle § 59 odst. 1 písm. i) zákona č. 129/2000 Sb., o krajích (krajské zřízení), ve znění pozdějších předpisů

1. pro Domovy sociálních služeb Litvínov, příspěvkovou organizaci:
a) o úpravě závazného ukazatele – snížení účelového investičního příspěvku o částku 470 tis. Kč na celkovou částku 3 030 tis. Kč na akci „Rekonstrukce stravovacího provozu, Zátiší 177“ (poskytnutého na základě usnesení Rady Ústeckého kraje č. 024/60R/2022 ze dne 14.12.2022) z důvodu nevyčerpání původní schválené částky 3 500 tis. Kč o 470 tis. Kč

b) o úpravě závazného ukazatele – snížení účelového investičního příspěvku o částku 217 tis. Kč na celkovou částku 3 283 tis. Kč na akci „Transportní systém, Zátiší 177“ (poskytnutého na základě usnesení Rady Ústeckého kraje č. 024/60R/2022 ze dne 14.12.2022) z důvodu nevyčerpání původní schválené částky 3 500 tis. Kč o 217 tis. Kč

c) o úpravě závazného ukazatele – snížení účelového investičního příspěvku o částku 4 tis. Kč na celkovou částku 86 tis. Kč na akci „Polohovatelné lůžko s laterálním náklonem, Křížatecká 16“ (poskytnutého na základě usnesení Rady Ústeckého kraje č. 024/60R/2022 ze dne 14.12.2022) z důvodu nevyčerpání původní schválené částky 90 tis. Kč o 4 tis. Kč

d) o úpravě závazného ukazatele – snížení účelového investičního příspěvku o částku 13 tis. Kč na celkovou částku 57 tis. Kč na akci „Vozík pro zemřelé, Křížatecká 16“ (poskytnutého na základě usnesení Rady Ústeckého kraje č. 024/60R/2022 ze dne 14.12.2022) z důvodu nevyčerpání původní schválené částky 70 tis. Kč o 13 tis. Kč

e) o stanovení závazného ukazatele – účelového investičního příspěvku pro rok 2023 na akci „Multifunkční stacionární varný kotel - dofinancování“ ve výši 704 tis. Kč (převedené nevyčerpané částky 470 tis. Kč z akce „Rekonstrukce stravovacího provozu, Zátiší 177“, 217 tis. Kč z akce „Transportní systém, Zátiší 177“, 4 tis. Kč z akce „Polohovatelné lůžko s laterálním náklonem, Křížatecká 16“ a 13 tis. Kč z akce „Vozík pro zemřelé, Křížatecká 16“, poskytnuté na základě usnesení Rady Ústeckého kraje č. 024/60R/2022 ze dne 14.12.2022) na celkovou výši 914 tis. Kč s termínem vyúčtování do 31.12.2024

f) o změně účelu závazného ukazatele – účelového investičního příspěvku pro rok 2022 ve výši 210 tis. Kč na akci „Digitální váha 3 ks, Křížatecká 16“ (schváleno usnesením č. 024/60R/2022 ze dne 14.12.2022) s termínem vyúčtování do 31.12.2023 na novou akci „Multifunkční stacionární varný kotel“ ve výši 210 tis. Kč s termínem vyúčtování do 31.12.2024

g) o prodloužení termínu vyúčtování závazného ukazatele – účelového investičního příspěvku pro rok 2022 na akci „Odvodnění výměníkové stanice, TZ budovy, Zátiší 177“ “ (schváleno

usnesením č. 024/60R/2022 ze dne 14.12.2022) ve výši 166 tis. Kč s původním termínem vyúčtování 31. 12. 2023 na nový termín vyúčtování do 31.12.2024

h) o prodloužení termínu vyúčtování závazného ukazatele – účelového investičního příspěvku pro rok 2023 na akci „EPS – požární signalizace v budovách Křižatecká čp. 16 a Zátiší čp. 177“ (schváleno usnesením č. 070/60R/2022 ze dne 14.12.2022) ve výši 4 510 tis. Kč s původním termínem vyúčtování 31. 12. 2023 na nový termín vyúčtování do 31.12.2024

i) o prodloužení termínu vyúčtování závazného ukazatele – účelového investičního příspěvku pro rok 2023 na akci „Projektová dokumentace – Areál Domova se zvláštním režimem pro klienty s Alzheimerovou chorobou (domečky)“ (schváleno usnesením č. 070/60R/2022 ze dne 14.12.2022) ve výši 2 750 tis. Kč s původním termínem vyúčtování 31. 12. 2023 na nový termín vyúčtování do 31.12.2024

2. pro Podkrušnohorské domovy sociálních služeb Dubí - Teplice, příspěvkovou organizaci:
o úpravě závazného ukazatele – snížení účelového investičního příspěvku pro rok 2023 o částku 29 tis. Kč na celkovou částku 574 tis. Kč na akci „Nákup elektrického kotle PERM-150“ (poskytnutého na základě usnesení Rady Ústeckého kraje č. 017/74R/2023 ze dne 28.06.2023) z důvodu nevyčerpání původní schválené částky 603 tis. Kč o 29 tis. Kč a jejím převedení do centrální rezervy

3. pro Centrum sociální pomoci Litoměřice, příspěvkovou organizaci:
a) o úpravě závazného ukazatele – snížení účelového investičního příspěvku pro rok 2023 o částku 52 tis. Kč na celkovou částku 298 tis. Kč na akci „Projekt – Závěsný systém pro přepravu klientů – DSP Skalice“ (poskytnutého na základě usnesení Rady Ústeckého kraje č. 009/64R/2023 ze dne 16.02.2023) z důvodu nevyčerpání původní schválené částky 350 tis. Kč o 52 tis. Kč, z toho převedení 44 tis. Kč na posílení akcí financovaných z účelového investičního příspěvku a převedení 8 tis. Kč do centrální rezervy.

b) o navýšení závazného ukazatele – účelového investičního příspěvku pro rok 2023 na akci „Projektová dokumentace – rekonstrukce skladu potravin DNS Čížkovice“ (poskytnutého na základě usnesení Rady Ústeckého kraje č. 009/64R/2023 ze dne 16.02.2023) o částku ve výši 28 tis. Kč na celkovou částku 178 tis. Kč s termínem vyúčtování do 31.12.2023

c) o navýšení závazného ukazatele – účelového investičního příspěvku pro rok 2023 na akci „Projektová dokumentace – výstavba nové kuchyně DUT Litoměřice“ (poskytnutého na základě usnesení Rady Ústeckého kraje č. 009/64R/2023 ze dne 16.02.2023 a 028/78R/2023 z 19.09.2023) o částku ve výši 16 tis. Kč na celkovou částku 597 tis. Kč s termínem vyúčtování do 31.12.2023

4. pro Domovy sociálních služeb Kadaň a Mašťov, příspěvkovou organizaci:
a) o úpravě závazného ukazatele – snížení účelového neinvestičního příspěvku pro rok 2023 o částku 4 tis. Kč na celkovou částku 246 tis. Kč na akci „Oprava a obložení zdí ochrannými prvky v DOZP Kadaň, Březinova 1093“ (poskytnutého na základě usnesení Rady Ústeckého kraje č. 018/74R/2023 ze dne 28.06.2023) z důvodu nevyčerpání původní schválené částky 250 tis. Kč o 4 tis. Kč a jejím převedení do centrální rezervy

b) o úpravě závazného ukazatele – snížení účelového investičního příspěvku pro rok 2023 o částku 27 tis. Kč na celkovou částku 1 476 tis. Kč na akci „Zateplení terasy DOZP Kadaň, Březinova 1093“ “ (poskytnutého na základě usnesení Rady Ústeckého kraje č. 017/74R/2023 ze dne 28.06.2023) z důvodu nevyčerpání původní schválené částky 1 503 tis. Kč o 27 tis. Kč a jejím převedení do centrální rezervy

5. pro Ústav sociální péče pro tělesně postižené dospělé Snědovice, příspěvkovou organizaci:
o úpravě závazného ukazatele – snížení účelového investičního příspěvku pro rok 2023 o 11 tis. Kč na celkovou částku 159 tis. Kč na akci „Schodolez pro vozíčkáře“ (poskytnutého na základě usnesení Rady Ústeckého kraje č. 009/64R/2023 ze dne 16.02.2023) z důvodu nevyčerpání původní schválené částky 170 tis. Kč o 11 tis. Kč, a jejím převedení do centrální rezervy

C) ukládá

Ing. Petře Lafkové, MPA, vedoucí odboru sociálních věcí, zabezpečit veškeré potřebné úkony k realizaci části B) tohoto usnesení.
Termín: 08.12.2023

Usnesení č. 030/84R/2023
8.4 Žádost o finanční příspěvek z Fondu Ústeckého kraje – rozvoj sociální infrastruktury

Rada Ústeckého kraje po projednání

A) navrhuje

Zastupitelstvu Ústeckého kraje
1. vzít na vědomí
Informaci o podané žádosti, posouzení a hodnocení žádosti dle předloženého materiálu

2. rozhodnout
dle § 36 písm. c) zákona č. 129/2000 Sb., o krajích (krajské zřízení), ve znění pozdějších předpisů, o poskytnutí investiční dotace z Fondu Ústeckého kraje a uzavření veřejnoprávní smlouvy o poskytnutí dotace dle schváleného vzoru

žadatel: Charita Most
IČ: 70828920
Výše investiční dotace: 12 000 tis. Kč
Název projektu: Rekonstrukce – Domov se zvláštním režimem v Mostě

3. uložit
Ing. Janu Schillerovi, hejtmanovi Ústeckého kraje, uzavřít smlouvu o poskytnutí investiční dotace s žadatelem Charita Most
Termín: 31.01.2024

B) ukládá

PaedDr. Jiřímu Kulhánkovi, 1. náměstkovi hejtmana Ústeckého kraje, předložit Zastupitelstvu Ústeckého kraje návrh dle bodu A) tohoto usnesení
Termín: 11.12.2023

Usnesení č. 031/84R/2023
8.5 Povinně hlášené změny poskytovatelů sociálních služeb

Rada Ústeckého kraje po projednání

A) navrhuje

Zastupitelstvu Ústeckého kraje
1. vzít na vědomí
informace obsažené v přílohách č. 1 až 20 předloženého materiálu,

2. rozhodnout
dle § 36 písm. c) zákona č. 129/2000 Sb., o krajích (krajské zřízení) ve znění pozdějších

předpisů, a v souladu s § 101a zákona č. 108/2006 Sb., o sociálních službách, ve znění pozdějších předpisů:
a) o vyhovění žádosti poskytovatele sociálních služeb Agentura Pondělí, z.s. o převodu části poskytnuté dotace ve výši 200 000,- Kč na sociální službu podpora samostatného bydlení (ID 3306857) ze sociální služby sociální rehabilitace (ID 5598414),

b) o vyhovění žádosti poskytovatele sociálních služeb Centrum služeb pro zdravotně postižené Louny o.p.s. o převodu části poskytnuté dotace ve výši 45 500,- Kč na sociální službu odborné sociální poradenství (ID 3272817) ze sociální služby pečovatelská služba (ID 7328567),

c) o vyhovění žádosti poskytovatele sociálních služeb Centrum sociální pomoci Litoměřice, příspěvková organizace, o převodu části poskytnuté dotace ve výši 750 000,- Kč na sociální službu domovy se zvláštním režimem (ID 8648413) a ve výši 2 300 000,- Kč na sociální službu domovy pro osoby se zdravotním postižením (ID 9751707) ze sociální služby chráněné bydlení (ID 3466024), o převodu části poskytnuté dotace ve výši 1 900 000,- Kč na sociální službu domovy pro osoby se zdravotním postižením (ID 9361032) a ve výši 1 000 000,- Kč na sociální službu domovy pro osoby se zdravotním postižením (ID 9374052) ze sociální služby domovy se zvláštním režimem (ID 8059446),

d) o vyhovění žádosti poskytovatele sociálních služeb Diakonie ČCE – Středisko křesťanské pomoci v Litoměřicích o převodu části poskytnuté dotace ve výši 100 000,- Kč na sociální službu podpora samostatného bydlení (ID 2987242) a ve výši 100 000,- Kč na sociální službu sociální rehabilitace (ID 4894760) ze sociální služby azylové domy (ID 4731306),

e) o vyhovění žádosti poskytovatele sociálních služeb Diakonie ČCE – Středisko sociální pomoci v Mostě o převodu části poskytnuté dotace ve výši 200 000,- Kč na sociální službu odborné sociální poradenství (ID 1988848) ze sociální služby azylové domy (ID 1760842),

f) o vyhovění žádosti poskytovatele sociálních služeb Domov pro seniory a pečovatelská služba Česká Kamenice, příspěvková organizace, o převodu části poskytnuté dotace ve výši 450 000,- Kč na sociální službu pečovatelská služba (ID 9873560) ze sociální služby domovy pro seniory (ID 4578763),

g) o vyhovění žádosti poskytovatele sociálních služeb Charita Roudnice nad Labem o převodu části poskytnuté dotace ve výši 100 000,- Kč na sociální službu pečovatelská služba (ID 1761469) a ve výši 200 000,- Kč na sociální službu sociálně aktivizační služby pro rodiny s dětmi (ID 6392422) ze sociální služby azylové domy (ID 8281324),

h) o vyhovění žádosti poskytovatele sociálních služeb Charita Rumburk o převodu části poskytnuté dotace ve výši 262 580,- Kč na sociální službu odborné sociální poradenství (ID 4291907) ze sociální služby nízkoprahová zařízení pro děti a mládež (ID 7222807),

i) o vyhovění žádosti poskytovatele sociálních služeb Charita Ústí nad Labem
o převodu části poskytnuté dotace ve výši 30 000,- Kč na sociální službu nízkoprahová zařízení pro děti a mládež (ID 3125201) a ve výši 35 000,- Kč na sociální službu sociálně aktivizační služby pro rodiny s dětmi (ID 3255982) ze sociální služby terénní programy (ID 9832613), o převodu části poskytnuté dotace ve výši 50 000,- Kč na sociální službu nízkoprahová zařízení pro děti a mládež (ID 3125201) ze sociální služby nízkoprahová denní centra (ID 2145028),

j) o vyhovění žádosti poskytovatele sociálních služeb K srdci klíč, o.p.s. o převodu části

poskytnuté dotace ve výši 150 000,- Kč na sociální službu domy na půl cesty (ID 9763724) ze sociální služby nízkoprahová denní centra (ID 7712870),

k) o vyhovění žádosti poskytovatele sociálních služeb Kamarád - LORM o převodu části poskytnuté dotace ve výši 200 000,- Kč na sociální službu domovy pro osoby se zdravotním postižením (ID 3210011) ze sociální služby denní stacionáře (ID 1372355),

l) o vyhovění žádosti poskytovatele sociálních služeb Kostka Krásná Lípa, p.o., o převodu části poskytnuté dotace ve výši 179 000,- Kč na sociální službu nízkoprahová zařízení pro děti a mládež (ID 6363165) ze sociální služby terénní programy (ID 1928007) ve výši 15 000,- Kč a ze sociální služby sociálně aktivizační služby pro rodiny s dětmi (ID 3153600) ve výši 164 000,- Kč, o převod poskytnuté dotace ve výši 21 000,- Kč na sociální službu odborné sociální poradenství (ID 3827499) ze sociální služby terénní programy (ID 1928007),

m) o vyhovění žádosti poskytovatele sociálních služeb Květina, z. s. o převodu části poskytnuté dotace ve výši 250 000,- Kč na sociální službu terénní programy
(ID 5829590) ze sociální služby nízkoprahová denní centra (ID 5464128),

n) o vyhovění žádosti poskytovatele sociálních služeb Město Varnsdorf o převodu části poskytnuté dotace ve výši 250 000,- Kč na sociální službu pečovatelská služba
(ID 9957516) ze sociální služby nízkoprahová zařízení pro děti a mládež (ID 9055829),

o) o vyhovění žádosti poskytovatele sociálních služeb Městský ústav sociálních služeb Klášterec nad Ohří, příspěvková organizace, o převodu části poskytnuté dotace ve výši 390 000,- Kč na sociální službu domovy pro seniory (ID 2848286) ze sociální služby odlehčovací služby (ID 8647982),

p) o vyhovění žádosti poskytovatele sociálních služeb NADĚJE o převodu části poskytnuté dotace ve výši 207 000,- Kč na sociální službu terénní programy (ID 8870904), ve výši 235 000,- Kč na sociální službu chráněné bydlení (ID 6087352), ve výši 238 000,- Kč na sociální službu sociálně terapeutické dílny (ID 2503341), ve výši 73 000,- Kč na sociální službu nízkoprahová zařízení pro děti a mládež (ID 1673951), ve výši 22 000,- Kč na sociální službu noclehárny (ID 8090360), ve výši 38 000,- Kč na sociální službu terénní programy (ID 4534118), ve výši 55 000,- Kč na sociální službu noclehárny (ID 2925439) a ve výši 181 000,- Kč na sociální službu odborné sociální poradenství (ID 2127231) ze sociální služby azylové domy (ID 4257675), o převodu části poskytnuté dotace ve výši 102 000,- Kč na sociální službu terénní programy (ID 4528359), ve výši 107 000,- Kč na sociální službu sociálně terapeutické dílny (ID 4166865) a ve výši 147 000,- Kč na sociální službu nízkoprahová denní centra (ID 5625611) ze sociální služby azylové domy (ID 3778962), o převodu části poskytnuté dotace ve výši 28 000,- Kč na sociální službu terénní programy (ID 1074769), ve výši 262 000,- Kč na sociální službu odborné sociální poradenství (ID 9057704), ve výši 16 000,- Kč na sociální službu sociálně chráněné bydlení (ID 7055199), ve výši 46 000,- Kč na sociální službu nízkoprahová denní centra (ID 7116825) a ve výši 116 000,- Kč na sociální službu sociální rehabilitace (ID 4238324) ze sociální služby nízkoprahová denní centra (ID 6562208),

q) o vyhovění žádosti poskytovatele sociálních služeb Nemocnice Roudnice nad Labem s.r.o. o převodu části poskytnuté dotace ve výši 160 000,- Kč na sociální službu pečovatelská služba (ID 8917425) ze sociální služby denní stacionáře (ID 5496002),

r) o nevyhovění žádosti poskytovatele sociálních služeb Oblastní spolek Českého červeného kříže Litoměřice o převodu části poskytnuté dotace ve výši 40 000,- Kč na sociální službu

kontaktní centra (ID 2467540) ze sociální služby terénní programy (ID 2997661),

s) o vyhovění žádosti poskytovatele sociálních služeb Senior Teplice z.s. o převodu části poskytnuté dotace ve výši 250 000,- Kč na sociální službu denní stacionáře (ID 8951412) ze sociální služby pečovatelská služba (ID 7907052),

t) o vyhovění žádosti poskytovatele sociálních služeb Spirála, Ústecký kraj, z. s. o převodu části poskytnuté dotace ve výši 225 000,- Kč na sociální službu krizová pomoc (ID 9381472) ze sociální služby odborné sociální poradenství (ID 9736016) ve výši 160 000,- Kč a ze sociální služby krizová pomoc (ID 9886524) ve výši 65 000,- Kč,

3. uložit
PaedDr. Jiřímu Kulhánkovi, 1. náměstkovi hejtmana Ústeckého kraje, zabezpečit veškeré potřebné úkony k uzavření dodatku ke smlouvě, v termínu do 31. 12. 2023,

B) ukládá

PaedDr. Jiřímu Kulhánkovi, 1. náměstkovi hejtmana Ústeckého kraje, předložit Zastupitelstvu Ústeckého kraje návrh dle bodu A) tohoto usnesení.
Termín: 11. 12. 2023

Usnesení č. 032/84R/2023
8.6 Monitoring sociálních služeb v Ústeckém kraji ve 2. pololetí 2023

Rada Ústeckého kraje po projednání

A) bere na vědomí

dle § 59 odst. 3 zákona č. 129/2000 Sb., o krajích (krajské zřízení), ve znění pozdějších předpisů, informace obsažené v příloze č. 1, 2 a 3 předkládaného materiálu

B) ukládá

Ing. Petře Lafkové, MPA, vedoucí odboru sociálních věcí, předložit Radě Ústeckého kraje Vyhodnocení monitoringů sociálních služeb za I. pololetí roku 2024
Termín: 30.06.2024

Usnesení č. 033/84R/2023
8.7 Akční plán rozvoje sociálních služeb v Ústeckém kraji na rok 2024, Základní a Rozvojová síť sociálních služeb Ústeckého kraje na období 2022-2024 s účinností od 1. 1. 2024

Rada Ústeckého kraje po projednání

A) bere na vědomí

informace obsažené v přílohách č. 1 až 3 tohoto usnesení a č. 4 až 7 předloženého materiálu

B) navrhuje

Zastupitelstvu Ústeckého kraje:
1. vzít na vědomí informace obsažené v přílohách č. 1 až 3 tohoto usnesení a č. 4 až 7 předloženého materiálu

2. rozhodnout
a) o vyřazení sociální služby odborné sociální poradenství (ID 5998627) poskytovatele Centrum pomoci pro zdravotně postižené
a seniory o.p.s. ze Základní sítě Ústeckého kraje k 01.01.2024

b) o vyřazení sociální služby sociálně aktivizační služby pro rodiny s dětmi (ID 8623993) poskytovatele Romano jasnica, spolek, ze Základní sítě Ústeckého kraje k 01.02.2024

3. schválit
a) Akční plán rozvoje sociálních služeb v Ústeckém kraji na rok 2024 s účinností od 01.01.2024, dle přílohy č. 1 tohoto usnesení

b) aktualizaci Základní a Rozvojové sítě sociálních služeb Ústeckého kraje na období 2022-2024 s účinností od 01.01.2024, dle přílohy č. 2 tohoto usnesení

c) aktualizaci Základní a Rozvojové sítě sociálních služeb Ústeckého kraje na období 2022-2024 s účinností od 01.02.2024, dle přílohy č. 3 tohoto usnesení

4. uložit PaedDr. Jiřímu Kulhánkovi, 1. náměstkovi hejtmana Ústeckého kraje, zajistit zveřejnění:
a) schváleného Akčního plánu rozvoje sociálních služeb v Ústeckém kraji na rok 2024 s účinností od 01.01.2024, dle přílohy č. 1 tohoto usnesení

b) schválené aktualizace Základní a Rozvojové sítě sociálních služeb Ústeckého kraje na období 2022-2024 s účinností od 01.01.2024, dle přílohy č. 2 tohoto usnesení
Termín: 31.12.2023

c) schválené aktualizace Základní a Rozvojové sítě sociálních služeb Ústeckého kraje na období 2022-2024 s účinností od 01.02.2024, dle přílohy č. 2 tohoto usnesení
Termín: 31.01.2024

C) ukládá

PaedDr. Jiřímu Kulhánkovi, 1. náměstkovi hejtmana Ústeckého kraje předložit návrh dle bodu B) tohoto usnesení na nejbližším jednání Zastupitelstva Ústeckého kraje
Termín: 11.12.2023

Usnesení č. 034/84R/2023
8.8 Vyhodnocení plnění Strategie prevence závislostí v Ústeckém kraji na období 2020-2023

Rada Ústeckého kraje po projednání

A) bere na vědomí

dle § 59 odst. 3 zákona 129/2000 Sb., o krajích (krajské zřízení), ve znění pozdějších předpisů,
1. informaci o plnění opatření v rámci Strategie prevence závislostí Ústeckého kraje za období 2020-2023 dle přílohy č. 1 předloženého materiálu

2. Výroční zprávu o realizaci protidrogové politiky v Ústeckém kraji za rok 2022 dle přílohy č. 2 předloženého materiálu

B) navrhuje

Zastupitelstvu Ústeckého kraje dle § 37 zákona 129/2000 Sb., o krajích (krajské zřízení), ve znění pozdějších předpisů, vzít na vědomí
1. informaci o plnění opatření v rámci Strategie prevence závislostí Ústeckého kraje za období 2020-2023 dle přílohy č. 1 předloženého materiálu

2. Výroční zprávu o realizaci protidrogové politiky v Ústeckém kraji za rok 2022 dle přílohy č. 2 předloženého materiálu

C) ukládá

PaedDr. Jiřímu Kulhánkovi, 1. náměstku hejtmana Ústeckého kraje, předložit návrh dle bodu B) tohoto usnesení na jednání Zastupitelstva Ústeckého kraje.
Termín: 11. 12. 2023

Usnesení č. 035/84R/2023
8.9 Strategie prevence závislostí Ústeckého kraje na období 2024-2028

Rada Ústeckého kraje po projednání

A) bere na vědomí

dle § 59 odst. 3 zákona 129/2000 Sb., o krajích (krajské zřízení), ve znění pozdějších předpisů, strategický dokument Strategie prevence závislostí Ústeckého kraje na období 2024–2028 uvedený v příloze č. 1 tohoto usnesení

B) navrhuje

Zastupitelstvu Ústeckého kraje dle § 37 zákona 129/2000 Sb., o krajích (krajské zřízení), ve znění pozdějších předpisů,
1. rozhodnout o schválení Strategie prevence závislostí Ústeckého kraje na období 2024-2028 uvedené v příloze č. 1 tohoto usnesení

2. uložit PaedDr. Jiřímu Kulhánkovi, 1. náměstku hejtmana Ústeckého kraje
a) zajistit zveřejnění schválené Strategie prevence závislostí Ústeckého kraje na období 2024–2028 v termínu do 31. 12. 2023
b) předložit Zastupitelstvu Ústeckého kraje informaci o naplňování opatření v rámci Strategie prevence závislostí v Ústeckém kraji na období 2024–2028 za rok 2024 v termínu do 28. 2. 2025

C) ukládá

PaedDr. Jiřímu Kulhánkovi, 1. náměstku hejtmana Ústeckého kraje, předložit návrh dle bodu B) tohoto usnesení na jednání Zastupitelstva Ústeckého kraje.
Termín: 11. 12. 2023

Usnesení č. 036/84R/2023
8.10 Změna závazného ukazatele – objem prostředků na platy v absolutní výši – pro Domov sociálních služeb Meziboří, p. o.

Rada Ústeckého kraje po projednání

A) rozhoduje

dle § 59 odst. 1 písm. i) zákona č. 129/2000 Sb., o krajích (krajské zřízení), ve znění pozdějších předpisů, pro příspěvkovou organizaci, Domov sociálních služeb Meziboří:
o změně výše závazného ukazatele – objem prostředků na platy v absolutní výši pro rok 2023 zvýšením o 500 tis. Kč na konečnou výši 52 182 tis. Kč (usn. RÚK č. 070/60R/2022 ze dne 14. 12. 2022) bez nároku na rozpočet Ústeckého kraje a za podmínky vyrovnaného hospodaření;

B) ukládá

Ing. Petře Lafkové, MPA, vedoucí odboru sociálních věcí, zabezpečit veškeré potřebné úkony k realizaci části A) tohoto usnesení.
Termín: do 31. 12. 2023

Usnesení č. 037/84R/2023
9.1 Strategie rozvoje cestovního ruchu Ústeckého kraje do roku 2027

Rada Ústeckého kraje po projednání

A) navrhuje

Zastupitelstvu Ústeckého kraje schválit dokument „Strategie rozvoje cestovního ruchu Ústeckého kraje do roku 2027“ dle přílohy č. 1 tohoto usnesení,

B) ukládá

Mgr. Jiřímu Řehákovi, náměstkovi hejtmana Ústeckého kraje, předložit návrh dle bodu A) tohoto usnesení Zastupitelstvu Ústeckého kraje ke schválení.
Termín: 11. 12. 2023

Usnesení č. 038/84R/2023
10.1 Zajištění výkonu regionálních funkcí knihoven Ústeckého kraje na rok 2024 - rozdělení finančních prostředků na jednotlivé pověřené knihovny

Rada Ústeckého kraje po projednání

A) navrhuje

Zastupitelstvu Ústeckého kraje schválit

a) výjimku ze Zásad pro poskytování účelových finančních prostředků v rámci Fondu Ústeckého kraje - bod 4.6 maximální výše poskytnutého příspěvku; bod 4.7 procentuální podíl osobních nákladů z celkových uznatelných nákladů

b) rozdělení finančních prostředků k zajištění výkonu regionálních funkcí knihoven v Ústeckém kraji na rok 2024, v souladu s ustanovením § 11, odst. 3 zákona 257/2001 Sb., o knihovnách a podmínkách provozování veřejných knihovnických a informačních služeb (knihovní zákon), ve znění pozdějších předpisů, za podmínky schválení rozpočtu Ústeckého kraje na rok 2024 dle předloženého návrhu beze změny, takto:

1. Městská knihovna Děčín, příspěvková organizace
se sídlem: Karla Čapka 1441/3, 405 02 Děčín I.
IČ: 64679454
ve výši: 3 741 000 Kč
prostřednictvím účtu zřizovatele: Statutární město Děčín, IČ: 00261238;
se sídlem: Mírové náměstí 1175/5, 405 38 Děčín IV – Podmokly;
číslo účtu: 94-8129431/0710

2. Chomutovská knihovna, příspěvková organizace
se sídlem: Palackého 4995/85, 430 01 Chomutov
IČ: 00360589
ve výši: 1 997 000 Kč
prostřednictvím účtu zřizovatele: Statutární město Chomutov,
IČ:00261891; se sídlem: Zborovská 4602, 430 28 Chomutov;
číslo účtu: 9005-626441/0100

3. Příspěvková organizace Knihovna Karla Hynka Máchy v Litoměřicích
se sídlem: Mírové náměstí 153/26, 412 01 Litoměřice
IČ: 00360627
ve výši: 3 050 000 Kč
prostřednictvím účtu zřizovatele: Město Litoměřice, IČ: 00263958;
se sídlem: Mírové náměstí 15/7, 412 01 Litoměřice;
číslo účtu: 9005-1524471/0100

4. Městská knihovna Louny, příspěvková organizace
se sídlem: Mírové náměstí 1, 440 01 Louny
IČ: 65108477
ve výši: 1 828 400 Kč
prostřednictvím účtu zřizovatele: Město Louny, IČ: 00265209;
se sídlem: Mírové náměstí 35, 440 23 Louny;
číslo účtu: 1020793399/0800

5. Městská knihovna Žatec
se sídlem: náměstí Svobody 52, 438 11 Žatec
IČ: 49123742
ve výši: 1 087 000 Kč
prostřednictvím účtu zřizovatele: Město Žatec, IČ: 00265781;
se sídlem: náměstí Svobody 1, 438 24 Žatec;
číslo účtu: 9005-422481/0100

6. Městská knihovna Most, příspěvková organizace
se sídlem: Moskevská 12, 434 21 Most
IČ: 00080713
ve výši: 1 670 600 Kč
prostřednictvím účtu zřizovatele: Statutární město Most, IČ: 00266094;
se sídlem: Radniční ul. 1/2, 434 69 Most;
číslo účtu: 1041368359/0800

7. Regionální knihovna Teplice, příspěvková organizace
se sídlem: Lípová 796/13, 415 01 Teplice
IČ: 00361216
ve výši: 1 810 000 Kč
prostřednictvím účtu zřizovatele: Statutární město Teplice, IČ: 00266621;
se sídlem: náměstí Svobody 2, 415 95 Teplice;
číslo účtu: 9005-226501/0100

B) ukládá

Mgr. Jiřímu Řehákovi, náměstku hejtmana Ústeckého kraje, předložit návrh tohoto usnesení Zastupitelstvu Ústeckého kraje.
Termín: 11. 12. 2023

Usnesení č. 039/84R/2023
10.2 Informace o vyúčtování příspěvku na velkou údržbu pro rok 2023 a stanovení ZU na rok 2023 u Regionálniho muzea v Teplicích, p.o.

Rada Ústeckého kraje po projednání

A) bere na vědomí

vyúčtování příspěvku na velkou údržbu příspěvkové organizace Regionální muzeum v Teplicích, p.o., v celkové výši 1 900 tis. Kč na akci „Oprava střechy v Archeologickém depozitáři v Sobědruhách“ s vyúčtováním do 31. 12. 2023 (příloha č. 1 předloženého materiálu) poskytnutého na základě usnesení Rady Ústeckého kraje č. 070/60R/2022 ze dne 14.12.2022. Příspěvek byl nedočerpán ve výši 634 tis. Kč.

B) rozhoduje

dle § 59 odst. 1 písm. i) zákona č. 129/2000 Sb., o krajích (krajské zřízení), ve znění pozdějších předpisů pro Regionální muzeum v Teplicích, příspěvkovou organizaci

a) o úpravě závazného ukazatele – snížení příspěvku na velkou údržbu pro rok 2023 o částku 634 tis. Kč na celkovou částku 1 266 tis. Kč na akci „Oprava střechy v Archeologickém depozitáři v Sobědruhách“ s vyúčtováním do 31. 12. 2023 (poskytnutého na základě usnesení Rady č. 070/60R/2022 ze dne 14.12.2022) z důvodu nevyčerpání původní schválené částky.
b) o stanovení závazného ukazatele – příspěvek na velkou údržbu pro rok 2023 ve výši 605 tis. Kč na „Repase podlah v expozicích 2.NP, Zámecké náměstí 514/14, Teplice, včetně výmalby“ s termínem vyúčtování do 30.06.2025.

C) ukládá

Ing. Martinu Kohlovi, vedoucímu odboru kultury a památkové péče, zabezpečit veškeré potřebné úkony k realizaci části usnesení B) tohoto usnesení.
Termín: 15. 12. 2023

Usnesení č. 040/84R/2023
10.3 Aktualizace odpisových plánů organizací v působnosti odboru kultury a památkové péče pro rok 2023

Rada Ústeckého kraje po projednání

A) schvaluje

upravený odpisový plán Knihovny Ústeckého kraje, příspěvkové organizace; Severočeské galerie výtvarného umění v Litoměřicích, příspěvkové organizace; Galerie Benedikta Rejta v Lounech, příspěvkové organizace; Severočeské hvězdárny a planetária v Teplicích, příspěvkové organizace; Galerie moderního umění v Roudnici nad Labem, příspěvkové organizace, Oblastního muzea a galerie v Mostě, příspěvkové organizace, Oblastního muzea v Lounech, příspěvkové organizace a
Oblastního muzea v Děčíně pro rok 2023 dle přílohy č. 1 předloženého materiálu. V případě navýšení odpisového plánu o odpisy z movitého majetku jde o navýšení bez nároku na rozpočet Ústeckého kraje a za podmínky vyrovnaného hospodaření.

B) rozhoduje

1. dle § 59 odst. 1 písm. i) zákona č. 129/2000 Sb., o krajích (krajské zřízení), ve znění pozdějších předpisů, o zvýšení závazného ukazatele – příspěvku na provoz pro rok 2023 u
• Galerie Benedikta Rejta v Lounech, příspěvkové organizace o 130 tis. Kč na celkovou částku 13 641 tis. Kč, z důvodu zvýšení odpisů o odpisy nemovitého majetku,
• Oblastního muzea a galerie v Mostě, příspěvkové organizace o 2 tis. Kč na celkovou částku 26 917 tis. Kč z důvodu zvýšení odpisů o odpisy nemovitého majetku,
• Oblastního muzea v Děčíně, příspěvkové organizace o 27 tis. Kč na celkovou částku 25 473 tis. Kč z důvodu zvýšení odpisů o odpisy nemovitého majetku,
2. dle § 28 odst. 9 písm. b) zákona č. 250/2000 Sb., o rozpočtových pravidlech územních rozpočtů, ve znění pozdějších předpisů, o zvýšení povinného odvodu z fondu investic na rok 2023 u
• Galerie Benedikta Rejta v Lounech, příspěvkové organizace o částku 130 tis. Kč na celkovou částku 836 tis. Kč,
• Oblastního muzea a galerie v Mostě o částku 2 tis. Kč na celkovou částku 1 309 tis. Kč.
• Oblastního muzea v Děčíně o částku 27 tis. Kč na celkovou částku 189 tis. Kč

C) ukládá

Ing. Martinu Kohlovi, vedoucímu odboru kultury a památkové péče, zabezpečit veškeré potřebné úkony k realizaci části A) tohoto usnesení.

Termín: 15. 12. 2023

Usnesení č. 041/84R/2023
10.4 Program na záchranu a obnovu kulturních památek Ústeckého kraje pro rok 2023 – změna usnesení

Rada Ústeckého kraje po projednání

A) bere na vědomí

1) žádost o změnu plánovaných prací v rámci projektu „Oprava krovu a střechy věže kostela sv. Mikuláše ve Všebořicích – závěrečná etapa obnovy“ od Pravoslavné církevní obce v Ústí nad Labem,

2) žádost o změnu plánovaných prací v rámci projektu „Obnova havarijních kamenických prvků kostela Nanebevzetí Panny Marie v Postoloprtech – II. etapa“ od Římskokatolické farnosti – děkanství Postoloprty.

B) navrhuje

1) Zastupitelstvu Ústeckého kraje vzít na vědomí:

a) žádost o změnu plánovaných prací v rámci projektu „Oprava krovu a střechy věže kostela sv. Mikuláše ve Všebořicích – závěrečná etapa obnovy“ od Pravoslavné církevní obce v Ústí nad Labem,

b) žádost o změnu plánovaných prací v rámci projektu „Obnova havarijních kamenických prvků kostela Nanebevzetí Panny Marie v Postoloprtech – II. etapa“ od Římskokatolické farnosti – děkanství Postoloprty.

2) Zastupitelstvu Ústeckého kraje změnit část B) usnesení č. 038/21Z/2023 ze dne 24.04.2023 takto:

a) u projektu č. 143 dotace: z 827 760 Kč na 443 960 Kč,

b) u projektu č. 65 dotace: z 520 000 Kč na 367 460 Kč.

C) ukládá

Mgr. Jiřímu Řehákovi, předložit návrh dle části B) tohoto usnesení Zastupitelstvu Ústeckého kraje.

Termín: 11.12.2023

Usnesení č. 042/84R/2023
10.6 Účast na jednání valné hromady společnosti Severočeské divadlo s.r.o.

Rada Ústeckého kraje po projednání

A) bere na vědomí

1. konání valné hromady společnosti Severočeské divadlo s.r.o. dne 28. 11. 2023 od 10:00 hodin na Krajském úřadě Ústeckého kraje v kanceláři č. 714, 7. patro, Velká Hradební 3118/48, Ústí nad Labem,
2. program jednání valné hromady společnosti Severočeské divadlo s.r.o., dle přílohy č. 1 tohoto usnesení,
3. účast Mgr. Jiřího Řeháka, náměstka hejtmana Ústeckého kraje, na valné hromadě společnosti Severočeské divadlo s.r.o., který je delegován na základě usnesení Zastupitelstva

Ústeckého kraje č. 056/1Z/2020 bod B) ze dne 16. 11. 2020.

B) ukládá

dle § 59 odst. 3 zákona č. 129/2000 Sb., o krajích (krajské zřízení), ve znění pozdějších předpisů, Mgr. Jiřímu Řehákovi, náměstku hejtmana Ústeckého kraje, na jednání valné hromady společnosti Severočeské divadlo s.r.o., hlasovat pro předložené návrhy na usnesení k jednotlivým bodům programu dle přílohy č. 1 tohoto usnesení.
Termín: 28. 11. 2023

Usnesení č. 043/84R/2023
10.7 Výkon zřizovatelské funkce příspěvkové organizace Ústeckého kraje – Galerie moderního umění v Roudnici nad Labem, příspěvková organizace – přijetí daru

Rada Ústeckého kraje po projednání

souhlasí

dle § 59 odst. 1 písm. i) zákona č. 129/2000 Sb., o krajích (krajské zřízení), ve znění pozdějších předpisů, a § 27 odst. 7 písm. b) zákona č. 250/2000 Sb., o rozpočtových pravidlech územních rozpočtů, ve znění pozdějších předpisů, s nabytím majetku do vlastnictví příspěvkové organizace Galerie moderního umění v Roudnici nad Labem, příspěvková organizace od společnosti MEVA a.s., se sídlem Na Urbance 632, 413 01 Roudnice nad Labem, IČO: 46708766 formou nepeněžního daru - materiál ve výši 16 154,- Kč.

Usnesení č. 044/84R/2023
10.8 Výkon zřizovatelské funkce příspěvkové organizace Ústeckého kraje – Oblastní muzeum v Lounech, příspěvková organizace – přijetí daru

Rada Ústeckého kraje po projednání

souhlasí

dle § 59 odst. 1 písm. i) zákona č. 129/2000 Sb., o krajích (krajské zřízení), ve znění pozdějších předpisů, a § 27 odst. 7 písm. b) zákona č. 250/2000 Sb., o rozpočtových pravidlech územních rozpočtů, ve znění pozdějších předpisů, s nabytím majetku do vlastnictví příspěvkové organizace Oblastní muzeum v Lounech, příspěvková organizace od společnosti VHS Technology a.s., se sídlem Chotějovice 166, 418 04 Světec, IČO: 27347753 formou finančního daru ve výši 20 000,- Kč.

Usnesení č. 045/84R/2023
11.1 Stipendijní program pro studenty lékařských a nelékařských zdravotnických oborů – vyhlášení

Rada Ústeckého kraje po projednání

A) navrhuje

Zastupitelstvu Ústeckého kraje

schválit Stipendijní program pro studenty lékařských a nelékařských zdravotnických oborů dle přílohy č.1 tohoto usnesení

B) ukládá

Ing. Radimu Laiblovi, členu Rady Ústeckého kraje, předložit návrh dle bodu A) tohoto usnesení k projednání Zastupitelstvu Ústeckého kraje
Termín: 11. 12. 2023

Usnesení č. 046/84R/2023
11.2 Dotační program „Podpora akreditace poskytovatelů zdravotních služeb v oblasti primární péče“ - vyhlášení

Rada Ústeckého kraje po projednání

A) navrhuje

Zastupitelstvu Ústeckého kraje

schválit dotační program „Podpora akreditace poskytovatelů zdravotních služeb v oblasti primární péče“ dle přílohy č.1 tohoto usnesení.

B) ukládá

Ing. Radimu Laiblovi, členu Rady Ústeckého kraje, předložit návrh dle bodu A) tohoto usnesení k projednání Zastupitelstvu Ústeckého kraje.
Termín: 11. 12. 2023

Usnesení č. 047/84R/2023
11.3 Dotační program „Podpora rezidenčních míst pro lékařské obory“ – vyhlášení

Rada Ústeckého kraje po projednání

A) navrhuje

Zastupitelstvu Ústeckého kraje

schválit dotační program „Podpora rezidenčních míst pro lékařské obory“ dle přílohy č. 1 tohoto usnesení.

B) ukládá

Ing. Radimu Laiblovi, členu Rady Ústeckého kraje, předložit návrh dle bodu A) tohoto usnesení k projednání Zastupitelstvu Ústeckého kraje
Termín: 11. 12. 2023

Usnesení č. 048/84R/2023
11.4 Dotační program „Podpora dostupnosti primární péče v Ústeckém kraji“ – vyhlášení

Rada Ústeckého kraje po projednání

A) navrhuje

Zastupitelstvu Ústeckého kraje

schválit dotační program „Dotační program „Podpora dostupnosti primární péče v Ústeckém kraji“ – vyhlášení“ dle přílohy č.1 tohoto usnesení

B) ukládá

Ing. Radimu Laiblovi, členu Rady Ústeckého kraje, předložit návrh dle bodu A) tohoto usnesení k projednání Zastupitelstvu Ústeckého kraje
Termín: 11. 12. 2023

Usnesení č. 049/84R/2023
11.5 Individuální dotace z Fondu Ústeckého kraje – podpora vytváření podmínek pro

uspokojování potřeb občanů v oblasti rozvoje zdraví (Město Litoměřice - změna termínu realizace projektu r. 2019)

Rada Ústeckého kraje po projednání

A) bere na vědomí

informaci o žádosti Města Litoměřice ze dne 23. 10. 2023 o prodloužení termínu realizace projektu dle přílohy č. 2 předloženého materiálu

B) navrhuje

Zastupitelstvu Ústeckého kraje

rozhodnout o uzavření dodatku č. 3 ke Smlouvě o poskytnutí investiční dotace z Fondu Ústeckého kraje k realizaci projektu „Plnění základních úkolů obce -rozvoj zdraví“ č. 19/SML3844/SoPD/ZD uzavřené dne 9. 12. 2019, ve znění dodatku č. 1 ke smlouvě uzavřeného dne 29. 6. 2021 a ve znění dodatku č. 2 ke smlouvě uzavřeného dne 21. 12. 2021, s Městem Litoměřice, se sídlem: Mírové náměstí 15/7, 412 01 Litoměřice, IČ: 00263958, dle přílohy č. 4 tohoto usnesení

C) ukládá

Ing. Radimu Laiblovi, členovi Rady Ústeckého kraje, předložit návrh dle bodu B) tohoto usnesení k rozhodnutí Zastupitelstvu Ústeckého kraje
Termín: 11. 12. 2023

Usnesení č. 050/84R/2023
11.6 Návrh zajištění lékařské pohotovostní služby v Ústeckém kraji v roce 2024

Rada Ústeckého kraje po projednání

A) bere na vědomí

předložené informace o procesu přípravy, aktuálních podmínkách a možnostech zajištění a organizace lékařské pohotovostní služby na území Ústeckého kraje v roce 2024,

B) souhlasí

1. se zajištěním lékařské pohotovostní služby v Ústeckém kraji v roce 2024 včetně sítě ordinací lékařské pohotovostní služby a rozsahu krajem podporované ordinační doby dle přílohy č. 1 předloženého materiálu,

2. s uzavřením smluv o zajištění závazku veřejné služby na zabezpečení lékařské pohotovostní služby v Ústeckém kraji v roce 2024 mezi Ústeckým krajem a jednotlivými poskytovateli dle vzoru smlouvy uvedeného v příloze č. 2 tohoto usnesení, a to v případech, kdy nebude pro spádovou oblast dohodnuto uzavření smlouvy o poskytnutí dotace mezi Ústeckým krajem a městem, ve které je ordinace lékařské pohotovostní služby provozována,

3. s návrhem předpokládané výše finanční podpory Ústeckého kraje na zajištění lékařské pohotovostní služby v Ústeckém kraji v roce 2024 a její předběžné rozdělení dle přílohy č. 3 tohoto materiálu.

C) navrhuje

Zastupitelstvu Ústeckého kraje

1. vzít na vědomí předložené informace o procesu přípravy, aktuálních podmínkách a možnostech zajištění a organizace lékařské pohotovostní služby na území Ústeckého kraje v roce 2024,

2. souhlasit se způsobem zajištění lékařské pohotovostní služby v Ústeckém kraji v roce 2024 včetně sítě ordinací lékařské pohotovostní služby a rozsahu krajem podporované ordinační doby dle přílohy č. 1 předloženého materiálu,

3. konstatovat, že Ústecký kraj, ve spolupráci s obcemi (městy), zabezpečuje provoz ordinací lékařské pohotovostní služby v jednotlivých spádových oblastech způsobem, který zajišťuje všem obyvatelům kraje adekvátní dostupnost této zdravotní služby, přičemž případné změny spočívající v omezení rozsahu či struktuře zajištění lékařské pohotovostní služby budou v průběhu roku 2024 reagovat v zásadě na nedostatek personálních kapacit (především z řad lékařů podílejících se na zajištění služby) a možné legislativní změny vztahující se k dotčené problematice.

D) ukládá

1. Ing. Radimu Laiblovi, členu Rady Ústeckého kraje, předložit návrh dle bodu C) tohoto usnesení k projednání Zastupitelstvu Ústeckého kraje
Termín: 11. 12. 2023

2. Ing. Petru Severovi, vedoucímu odboru zdravotnictví, zabezpečit veškeré potřebné úkony vedoucí k naplnění bodů B) a C) tohoto usnesení.
Termín: 31. 12. 2024

3. Ing. Petru Severovi, vedoucímu odboru zdravotnictví, zajistit předložení žádostí o poskytnutí dotace na zajištění financování provozu stanoviště lékařské pohotovostní služby v roce 2024 od měst, která vyjádří zájem podílet se na zajištění lékařské pohotovostní služby, prostřednictvím dotace do rozpočtu Ústeckého kraje
Termín: 30. 4. 2024

Usnesení č. 051/84R/2023
11.7 Výkon zřizovatelských funkcí příspěvkových organizací Ústeckého kraje oblasti zdravotnictví

Rada Ústeckého kraje po projednání

A) rozhoduje

a) dle § 59 odst. 1 písm. i) zákona č. 129/2000 Sb., o krajích (krajské zřízení) ve znění pozdějších předpisů, o

1) zvýšení závazného ukazatele – objem prostředků na platy v absolutní výši pro rok 2023 u Psychiatrické léčebny Petrohrad, příspěvkové organizace, o 2 660 tis. Kč na celkový objem 81 000 tis. Kč, za podmínky vyrovnaného hospodaření, bez nároku na rozpočet Ústeckého kraje

2) zvýšení závazného ukazatele – příspěvek na provoz pro rok 2023 u Zdravotnické záchranné služby Ústeckého kraje, příspěvkové organizace, o 149 tis. Kč na celkový objem 368 791 tis. Kč, na pokrytí zvýšených odpisů nemovitého majetku,

3) snížení závazného ukazatele – objem prostředků na platy v absolutní výši pro rok 2023 u Kojeneckých ústavů Ústeckého kraje, příspěvkové organizace, o 1 300 tis. Kč na celkový objem 34 090 tis. Kč, za podmínky vyrovnaného hospodaření,

4) snížení závazného ukazatele – příspěvek na provoz pro rok 2023 u Kojeneckých ústavů

Ústeckého kraje, příspěvkové organizace, o 4 200 tis. Kč na celkový objem 52 513 tis. Kč z důvodu přehodnocení nákladových a výnosových položek příspěvkové organizace,

b) dle § 28 odst. 9 písm. b) zákona 250/2000 Sb., o rozpočtových pravidlech územních rozpočtů, ve znění pozdějších předpisů, o zvýšení povinného odvodu z fondu investic Zdravotnické záchranné služby Ústeckého kraje, příspěvkové organizace, pro rok 2023, z částky 8 868 tis. Kč o 149 tis. Kč na celkový objem 9 017 tis. Kč.

B) schvaluje

1) upravený odpisový plán Zdravotnické záchranné služby Ústeckého kraje, příspěvkové organizace, pro rok 2023 dle přílohy č. 2 předloženého materiálu. V případě navýšení odpisových plánů o odpisy z movitého majetku jde o navýšení bez nároku na rozpočet Ústeckého kraje a za podmínky vyrovnaného hospodaření,

2) upravený odpisový plán Psychiatrické léčebny Petrohrad, příspěvkové organizace, pro rok 2023 dle přílohy č. 3 předloženého materiálu. V případě navýšení odpisových plánů o odpisy z movitého majetku jde o navýšení bez nároku na rozpočet Ústeckého kraje a za podmínky vyrovnaného hospodaření,

3) úpravu rozpočtu na rok 2023 na celkový objem ve výši 866 010 tis. Kč pro Zdravotnickou záchrannou službu Ústeckého kraje, příspěvkovou organizaci z důvodu úpravy příjmových a výdajových položek rozpočtu,

4) úpravu rozpočtu na rok 2023 na celkový objem ve výši 154 961 tis. Kč pro Psychiatrickou léčebnu Petrohrad, příspěvkovou organizaci z důvodu úpravy příjmových a výdajových položek rozpočtu,

5) úpravu rozpočtu na rok 2023 na celkový objem ve výši 60 652 tis. Kč pro Kojenecké ústavy Ústeckého kraje, příspěvkovou organizaci z důvodu úpravy příjmových a výdajových položek rozpočtu.

Usnesení č. 052/84R/2023
11.8 Žádost o spolupráci při výstavbě výjezdové základny Zdravotnické záchranné služby Ústeckého kraje, p.o. - Litvínov

Rada Ústeckého kraje po projednání

A) žádá

město Litvínov o spolupráci a převod nezbytného nemovitého majetku z vlastnictví města Litvínov do vlastnictví Ústeckého kraje za účelem výstavby výjezdové základny Zdravotnické záchranné služby Ústeckého kraje v katastru obce Litvínov

B) ukládá

Ing. Radimu Laiblovi, členu Rady Ústeckého kraje, zaslat městu Litvínov žádost o spolupráci a převod nezbytného nemovitého majetku z vlastnictví města Litvínov do vlastnictví Ústeckého kraje za účelem výstavby výjezdové základny Zdravotnické záchranné služby Ústeckého kraje v katastru obce Litvínov dle přílohy č. 2 předloženého materiálu
Termín: 31. 12. 2023

Usnesení č. 053/84R/2023
12.1 Střední zdravotnická škola a Obchodní akademie, Rumburk, příspěvková

organizace – personální záležitosti

Rada Ústeckého kraje po projednání

A) jmenuje

dle § 1 odst. 1 a v souladu s § 2 odst. 2 vyhlášky č. 54/2005 Sb., o náležitostech konkursního řízení a konkursních komisích, ve znění pozdějších předpisů, konkursní komisi pro konkursní řízení na obsazení pracovního místa ředitele Střední zdravotnické školy a Obchodní akademie, Rumburk, příspěvkové organizace, ve složení:
Ing. Jindra Zalabáková, členka rady Ústeckého kraje pro oblast školství, mládeže a sportu, určená zřizovatelem, předsedkyně komise
Mgr. Zdenka Vachková, předsedkyně Výboru pro výchovu, vzdělávání a zaměstnanost Zastupitelstva Ústeckého kraje a zastupitelka Ústeckého kraje, určená zřizovatelem
Mgr. Olga Ramešová, samostatný referent správního oddělení odboru školství, mládeže a tělovýchovy Krajského úřadu Ústeckého kraje, určená krajským úřadem
Ing. Jitka Hašková, ředitelka Vyšší odborné školy ekonomické, sociální a zdravotnické, Obchodní akademie, Střední pedagogické školy a Střední zdravotnické školy, Most, příspěvkové organizace, odborník v oblasti organizace a řízení ve školství
Mgr. Ingrid Štroblová, ředitelka Pedagogicko-psychologické poradny Ústeckého kraje a Zařízení pro další vzdělávání pedagogických pracovníků, Teplice, příspěvkové organizace, psycholog
Mgr. Dana Pokorná, pedagogický pracovník Střední zdravotnické školy a Obchodní akademie, Rumburk, příspěvkové organizace
Lucie Votípková, členka Školské rady Střední zdravotnické školy a Obchodní akademie, Rumburk
Mgr. Ilona Hronová, školní inspektorka České školní inspekce.

B) ukládá

Mgr. Romanu Kovářovi, vedoucímu odboru školství, mládeže a tělovýchovy, zabezpečit veškeré potřebné úkony k realizaci části A) tohoto usnesení.
Termín: 30. 11. 2023

Usnesení č. 054/84R/2023
12.2 Školské rady

Rada Ústeckého kraje po projednání

A) bere na vědomí

ukončení tříletého funkčního období členů školských rad jmenovaných za zřizovatele ke dni 30. 11. 2023, 2. 12. 2023 a 9. 1. 2024, v souladu s § 167 odst. 6 zákona č. 561/2004 Sb., o předškolním, základním, středním, vyšším odborném a jiném vzdělávání (školský zákon), ve znění pozdějších předpisů, dle přílohy č. 1 tohoto usnesení.

B) jmenuje

členy školských rad za zřizovatele s účinností od 1. 12. 2023, 3. 12. 2023 a 10. 1. 2024, dle § 59 odst. 1 písm. m) zákona č.129/2000 Sb., o krajích (krajské zařízení), ve znění pozdějších předpisů a v souladu s § 167 odst. 2 zákona č. 561/2004 Sb., o předškolním, základním, středním, vyšším odborném a jiném vzdělávání (školský zákon), ve znění pozdějších předpisů, dle přílohy č. 2 tohoto usnesení.

C) ukládá

Mgr. Romanu Kovářovi, vedoucímu odboru školství, mládeže a tělovýchovy, zabezpečit veškeré potřebné úkony k realizaci částí B) a C) tohoto usnesení.
Termín: 15. 12. 2023.

Usnesení č. 055/84R/2023
12.3 Změny v rejstříku škol a školských zařízení

Rada Ústeckého kraje po projednání

A) souhlasí

dle § 59 odst. 1 písm. i) zákona č. 129/2000 Sb., o krajích (krajské zřízení), ve znění pozdějších předpisů, s žádostmi o změnu v rejstříku škol a školských zařízení dle přílohy č. 1 tohoto usnesení.

B) ukládá

Mgr. Romanu Kovářovi, vedoucímu odboru školství, mládeže a tělovýchovy, zabezpečit veškeré potřebné úkony k realizaci části A) tohoto usnesení.
Termín: 31. 12. 2023

Usnesení č. 056/84R/2023
12.4 Dotační program „Akademie talentované mládeže olympijských sportů Ústeckého kraje 2024“ – rozdělení dotací

Rada Ústeckého kraje po projednání

A) navrhuje

Zastupitelstvu Ústeckého kraje:
rozhodnout dle § 36 písm. c) zákona č. 129/2000 Sb., o krajích (krajské zřízení), ve znění pozdějších předpisů, o poskytnutí neinvestiční účelové dotace na projekty právnickým osobám dle přílohy č. 3 předloženého materiálu a o uzavření veřejnoprávní smlouvy o poskytnutí neinvestiční účelové dotace s těmito žadateli dle vzoru uvedeného v příloze č.2 předloženého materiálu, za podmínky schválení rozpočtu Ústeckého kraje na rok 2024.

B) ukládá

1. Ing. Jindře Zalabákové, člence Rady Ústeckého kraje předložit návrh dle části A) tohoto usnesení Zastupitelstvu Ústeckého kraje.
Termín: 11. 12. 2023

2. Mgr. Romanu Kovářovi, vedoucímu odboru školství, mládeže a tělovýchovy, zabezpečit veškeré potřebné úkony k realizaci části A) tohoto usnesení za předpokladu obdržení dotace.
Termín: 29. 2. 2024

Usnesení č. 057/84R/2023
12.7 Dotační program „Volný čas 2024“- rozdělení dotací

Rada Ústeckého kraje po projednání

A) rozhoduje

1. dle § 59 odst.2 písm. a) zákona č. 129/2000 Sb., o krajích (krajské zřízení), ve znění pozdějších předpisů, o poskytnutí neinvestiční účelové dotace na projekty právnickým osobám dle přílohy č. 1 tohoto usnesení a o uzavření veřejnoprávní smlouvy o poskytnutí neinvestiční účelové dotace s těmito žadateli dle vzoru uvedeného v příloze č. 2 předloženého materiálu,

2. dle § 59 odst.2 písm. a) zákona č. 129/2000 Sb., o krajích (krajské zřízení), ve znění pozdějších předpisů, o neposkytnutí neinvestiční dotace právnickým osobám na projekty dle

přílohy č. 3 tohoto usnesení.

B) ukládá

1. Mgr. Romanu Kovářovi, vedoucímu odboru školství, mládeže a tělovýchovy, zabezpečit veškeré potřebné úkony k realizaci části A) tohoto usnesení.

Termín: 29. 2. 2024

Usnesení č. 058/84R/2023
12.8 Výzva na podporu oborových soutěží v roce 2024 – žádost o dotaci

Rada Ústeckého kraje po projednání

A) bere na vědomí

informaci o vyhlášení dotačního programu MŠMT na rok 2024 „Výzva na podporu oborových soutěží v roce 2024“ dle přílohy č. 1 předloženého materiálu.

B) souhlasí

dle § 59 odst. 3 zákona č. 129/2000 Sb., o krajích (krajské zřízení), ve znění pozdějších předpisů s podáním žádosti do dotačního programu MŠMT „Výzva na podporu oborových soutěží v roce 2024“ dle přílohy č. 2 a 3 tohoto usnesení.

Usnesení č. 059/84R/2023
12.9 Výzva pro podávání žádostí o poskytnutí neinvestiční dotace ze státního rozpočtu na aktivity v oblasti primární prevence rizikového chování a podpory duševního zdraví ve školách a školských zařízeních pro rok 2024 – pověření příspěvkové organizace

Rada Ústeckého kraje po projednání

A) souhlasí

s podáním projektové žádosti do Výzvy pro podávání žádostí o poskytnutí neinvestiční dotace ze státního rozpočtu na aktivity v oblasti primární prevence rizikového chování a podpory duševního zdraví ve školách a školských zařízeních pro rok 2024 Pedagogicko-psychologickou poradnou Ústeckého kraje a Zařízením pro další vzdělávání pedagogických pracovníků, Teplice, příspěvková organizace se sídlem v ul. Lípová 651/9, 415 01 Teplice dle přílohy č. 1 tohoto usnesení.

B) ukládá

Mgr. Romanu Kovářovi, vedoucímu odboru školství, mládeže a tělovýchovy, zabezpečit veškeré potřebné úkony k realizaci části A) tohoto usnesení.
Termín: 31. 12. 2023

Usnesení č. 060/84R/2023
12.10 Stanovení účelového neinvestičního příspěvku pro rok 2023 – Obchodní akademie a jazyková škola s právem státní jazykové zkoušky, Ústí nad Labem, příspěvková organizace

Rada Ústeckého kraje po projednání

A) rozhoduje

dle § 59 odst. 1 písm. i) zákona č. 129/2000 Sb., o krajích (krajské zřízení), ve znění pozdějších předpisů, o stanovení závazného ukazatele – účelového neinvestičního příspěvku (UZ 00209) pro rok 2023, pro Obchodní akademii a jazykovou školu s právem státní jazykové zkoušky, Ústí nad Labem, příspěvkovou organizaci, sídlo: Pařížská 1670/15, Ústí nad Labem-centrum, 400 01 Ústí nad Labem, IČO: 44556969, ve výši 609 tis. Kč, na náklady spojené se stěhováním + nutné vstupní opravy a nájemné 8-12/2023 (ul. Velká Hradební).

B) ukládá

Mgr. Romanu Kovářovi, vedoucímu odboru školství, mládeže a tělovýchovy, zabezpečit veškeré potřebné úkony k realizaci části A) tohoto usnesení.
Termín: 15. 12. 2023

Usnesení č. 061/84R/2023
12.11 Stanovení účelového neinvestičního příspěvku pro rok 2023 – Gymnázium, Rumburk, Komenského 10, příspěvková organizace

Rada Ústeckého kraje po projednání

A) rozhoduje

dle § 59 odst. 1 písm. i) zákona č. 129/2000 Sb., o krajích (krajské zřízení), ve znění pozdějších předpisů, o stanovení závazného ukazatele – účelového neinvestičního příspěvku (UZ 00209) pro rok 2023, pro Gymnázium, Rumburk, Komenského 10, příspěvkovou organizaci, sídlo: Komenského 1130/10, Rumburk 1, 408 01 Rumburk, IČO: 47274603, ve výši 316 tis. Kč, na opravu stropu v jídelně (ul. Sukova).

B) ukládá

1. Mgr. Romanu Kovářovi, vedoucímu odboru školství, mládeže a tělovýchovy, zabezpečit veškeré potřebné úkony k realizaci části A) tohoto usnesení.
Termín: 15. 12. 2023
2. Statutárnímu orgánu příspěvkové organizace dle části A) tohoto usnesení předložit vyúčtování závazného ukazatele.
Termín: 29. 3. 2024

Usnesení č. 062/84R/2023
12.12 Stanovení účelového investičního příspěvku pro rok 2023 - Gymnázium, Teplice, Čs. dobrovolců 11, příspěvková organizace

Rada Ústeckého kraje po projednání

A) rozhoduje

dle § 59 odst. 1 písm. i) zákona č. 129/2000 Sb., o krajích (krajské zřízení), ve znění pozdějších předpisů, o stanovení závazného ukazatele – účelového investičního příspěvku pro rok 2023, pro Gymnázium, Teplice, Čs. dobrovolců 11, příspěvkovou organizaci, sídlo: Čs. dobrovolců 530/11, 415 01 Teplice, IČO: 61515451, ve výši 3 276 tis. Kč, na výstavbu skladovacích prostor na dvoře budovy B (ul. Alejní 654/46) vč. projektové dokumentace.

B) ukládá

1. Mgr. Romanu Kovářovi, vedoucímu odboru školství, mládeže a tělovýchovy, zabezpečit veškeré potřebné úkony k realizaci části A) tohoto usnesení.
Termín: 15. 12. 2023
2. statutárnímu orgánu příspěvkové organizace dle části A) tohoto usnesení předložit vyúčtování závazného ukazatele.
Termín: 30. 9. 2024

Usnesení č. 063/84R/2023
12.13 Stanovení účelového investičního příspěvku na rok 2023 – Hotelová škola, Obchodní akademie a Střední průmyslová škola, Teplice, Benešovo náměstí 1, příspěvková organizace

Rada Ústeckého kraje po projednání

A) rozhoduje

dle § 59 odst. 1 písm. i) zákona č. 129/2000 Sb., o krajích (krajské zřízení), ve znění

pozdějších předpisů, o stanovení závazného ukazatele – účelového investičního příspěvku pro rok 2023, pro Hotelovou školu, Obchodní akademii a Střední průmyslovou školu, Teplice, Benešovo náměstí 1, příspěvkovou organizaci, sídlo: Benešovo náměstí 604/1, 415 01 Teplice, IČO: 00555878, ve výši 1 893 tis. Kč, na vybudování nových kmenových učeben (ul. Emílie Dvořákové).

B) ukládá

1. Mgr. Romanu Kovářovi, vedoucímu odboru školství, mládeže a tělovýchovy, zabezpečit veškeré potřebné úkony k realizaci části A) tohoto usnesení.
Termín: 15. 12. 2023
2. statutárnímu orgánu příspěvkové organizace dle části A) tohoto usnesení předložit vyúčtování závazného ukazatele.
Termín: 30. 4. 2024

Usnesení č. 064/84R/2023
12.14 Navýšení příspěvku na provoz pro rok 2022 – Základní umělecká škola Ivana Kawaciuka, Duchcov, příspěvková organizace

Rada Ústeckého kraje po projednání

A) rozhoduje

dle § 59 odst. 1 písm. i) zákona č. 129/2000 Sb., o krajích (krajské zřízení), ve znění pozdějších předpisů, o navýšení závazného ukazatele – příspěvku na provoz pro rok 2023, pro Základní uměleckou školu Ivana Kawaciuka, Duchcov, příspěvkovou organizaci, sídlo: Kubicových 887/2, 419 01 Duchcov, IČO: 46071199, ve výši 82 tis. Kč, na celkový objem 228 tis. Kč, na zajištění plynulého chodu organizace.

B) ukládá

Mgr. Romanu Kovářovi, vedoucímu odboru školství, mládeže a tělovýchovy, zabezpečit veškeré potřebné úkony k realizaci části A) tohoto usnesení.
Termín: 23. 12. 2023

Usnesení č. 065/84R/2023
12.15 Převod části prostředků rezervního fondu k posílení fondu investic – Mateřská škola Zdravíčko, Ústí nad Labem, Malátova 12, příspěvková organizace

Rada Ústeckého kraje po projednání

A) souhlasí

dle § 30 odst. 4 zákona č. 250/2000 Sb., o rozpočtových pravidlech územních rozpočtů, ve znění pozdějších předpisů, s převodem části prostředků rezervního fondu k posílení fondu investic, pro Mateřskou školu Zdravíčko, Ústí nad Labem, Malátova 12, příspěvkovou organizaci, sídlo: Malátova 2438/12, Ústí nad Labem-centrum, 400 11 Ústí nad Labem, IČO: 70229422, ve výši 97 tis. Kč, na vybudování dřevěné zahradní terasy.

B) ukládá

Mgr. Romanu Kovářovi, vedoucímu odboru školství, mládeže a tělovýchovy, zabezpečit veškeré potřebné úkony k realizaci části A) tohoto usnesení.
Termín: 15. 12. 2023

Usnesení č. 066/84R/2023
12.16 Převod části prostředků rezervního fondu k posílení fondu investic – Vyšší odborná škola ekonomická, sociální a zdravotnická, Obchodní akademie, Střední pedagogická škola a Střední zdravotnická škola, Most, příspěvková organizace

Rada Ústeckého kraje po projednání

A) souhlasí

dle § 30 odst. 4 zákona č. 250/2000 Sb., o rozpočtových pravidlech územních rozpočtů, ve znění pozdějších předpisů, s převodem části prostředků rezervního fondu k posílení fondu investic, pro Vyšší odbornou školu ekonomickou, sociální a zdravotnickou, Obchodní akademii, Střední pedagogickou školu a Střední zdravotnickou školu, Most, příspěvkovou organizaci, sídlo: Zdeňka Fibicha 2778/20, 434 01 Most, IČO: 49872427, ve výši 406 tis. Kč, na nákup varného kotle a plynové pánve do školních jídelen.

B) ukládá

Mgr. Romanu Kovářovi, vedoucímu odboru školství, mládeže a tělovýchovy, zabezpečit veškeré potřebné úkony k realizaci části A) tohoto usnesení.
Termín: 15. 12. 2023

Usnesení č. 067/84R/2023
12.17 Změna účelu – účelový investiční příspěvek pro rok 2022 – Gymnázium Chomutov, příspěvková organizace

Rada Ústeckého kraje po projednání

A) rozhoduje

dle § 59 odst. 1 písm. i) zákona č. 129/2000 Sb., o krajích (krajské zřízení), ve znění pozdějších předpisů pro Gymnázium Chomutov, příspěvkovou organizaci:
1. o snížení závazného ukazatele – účelového investičního příspěvku na rok 2022, schváleného usnesením Rady Ústeckého kraje č 078/45R/2022, ze dne 8. 6. 2022, na rekonstrukci osvětlení v budově školy a související stavební úpravy (Mostecká 3000) o 568 tis. Kč na konečnou výši 6 533 tis. Kč z důvodu nedočerpání
2. o stanovení závazného ukazatele – účelového investičního příspěvku pro rok 2023, na rekonstrukci zahradního domku (Mostecká 3000) ve výši 568 tis. Kč

B) ukládá

1. Mgr. Romanu Kovářovi, vedoucímu odboru školství, mládeže a tělovýchovy, zabezpečit veškeré potřebné úkony k realizaci části A) tohoto usnesení.
Termín: 7. 12. 2023
2. statutárnímu orgánu příspěvkové organizace dle části A) tohoto usnesení předložit vyúčtování závazného ukazatele.
Termín: 30. 6. 2024

Usnesení č. 068/84R/2023
12.18 Aktualizace odpisových plánů a odvodů z fondu investic příspěvkových organizací v oblasti školství k 30. 9. 2023

Rada Ústeckého kraje po projednání

A) schvaluje

upravené odpisové plány příspěvkových organizací Ústeckého kraje v oblasti školství na rok 2023 dle přílohy č. 1 předloženého materiálu. V případě navýšení odpisového plánu o odpisy z movitého majetku jde o navýšení bez nároku na rozpočet Ústeckého kraje a za podmínky vyrovnaného hospodaření.

B) rozhoduje

1. dle § 59 odst. 1 písm. i) zákona č. 129/2000 Sb., o krajích (krajské zřízení), ve znění pozdějších předpisů, o úpravě závazného ukazatele – příspěvku zřizovatele na provoz - pro rok 2023, z důvodu zvýšení případně snížení odpisů z nemovitého majetku u příspěvkových organizací Ústeckého kraje – oblast školství, uvedených v příloze č. 2 tohoto usnesení,

2. v souladu s § 28 odst. 9, písm. b) zákona č. 250/2000 Sb., o rozpočtových pravidlech územních rozpočtů, ve znění pozdějších předpisů, o změně závazného ukazatele – povinného odvodu odpisů majetku – pro rok 2023, u příspěvkových organizací Ústeckého kraje – oblast školství, uvedených v příloze č. 3 tohoto usnesení.

C) ukládá

Mgr. Romanu Kovářovi, vedoucímu odboru školství, mládeže a tělovýchovy:
1. aktualizovat finanční tok příspěvku zřizovatele na provoz – pro rok 2023, příspěvkových organizací uvedených v příloze č. 2 tohoto usnesení.
Termín: 7. 12. 2023

2. připravit a předat příslušným příspěvkovým organizacím písemné rozhodnutí o úpravě uložení odvodu z fondu investic.
Termín: 7. 12. 2023

Usnesení č. 069/84R/2023
12.19 Výkon zřizovatelských funkcí příspěvkových organizací Ústeckého kraje v oblasti školství

Rada Ústeckého kraje po projednání

souhlasí

dle § 59 odst. 1 písm. i) zákona č. 129/2000 Sb., o krajích (krajské zřízení), ve znění pozdějších předpisů, a § 27 odst. 7 písm. b) zákona č. 250/2000 Sb., o rozpočtových pravidlech územních rozpočtů, ve znění pozdějších předpisů, s přijetím finančního daru a s nabytím majetku do vlastnictví příspěvkových organizací uvedených v příloze č. 1 tohoto usnesení.

Usnesení č. 070/84R/2023
12.20 Souhlas s vyhodnocením zadávacího řízení veřejné zakázky na dodávky s názvem „Fyzikální laboratoř – Gymnázium Děčín“ formou zjednodušeného podlimitního řízení

Rada Ústeckého kraje po projednání

A) bere na vědomí

1. Zprávu z jednání hodnotící komise ze dne 23. 10. 2023 na plnění veřejné zakázky na dodávky s názvem „Fyzikální laboratoř – Gymnázium Děčín“ dle přílohy č. 1 předloženého materiálu.

2. Zprávu z jednání hodnotící komise ze dne 3. 11. 2023 na plnění veřejné zakázky na dodávky s názvem „Fyzikální laboratoř – Gymnázium Děčín“ dle přílohy č. 2 předloženého materiálu.

3. Písemnou zprávu o hodnocení nabídek na plnění veřejné zakázky na dodávky s názvem „Fyzikální laboratoř – Gymnázium Děčín, dle přílohy č. 3 předloženého materiálu.

B) souhlasí

dle ustanovení § 122 odst. 1 zákona č. 134/2016 Sb. o zadávání veřejných zakázek ve znění pozdějších předpisů (dále jen „zákon“) s výběrem dodavatele AV MEDIA SYSTEMS, a.s., Pražská 1335/63 102 00 Praha 10 – Hostivař, IČO: 48108375, a s uzavřením smlouvy s tímto dodavatelem, který podal nabídku, a to za podmínek uvedených v jeho nabídce a za předpokladu, že předloží veškeré doklady a splní veškeré úkony, které zákon nebo zadavatel požadoval jako podmínku uzavření smlouvy:
celková nabídková cena v Kč včetně DPH: 4 404 394,29 Kč.

Usnesení č. 071/84R/2023
12.21 Souhlas s vyhodnocením zadávacího řízení veřejné zakázky na dodávky s názvem „Nový zdroj tepla pro OA Žatec“ zadávané formou jednacího řízení bez uveřejnění

Rada Ústeckého kraje po projednání

A) bere na vědomí

1. Protokol z otevírání nabídky podané v elektronické podobě dle přílohy č. 1 předloženého materiálu
2. Zápis o posouzení nabídky dle přílohy č. 2 předloženého materiálu
3. Návrh smlouvy o smlouvě budoucí smlouvy na dodávku tepla vč. příloh z nabídky dodavatele Žatecká teplárenská, a.s., č. p. 3149, 438 01 Žatec, IČO: 64650871

B) souhlasí

podle ustanovení § 122 odst. 2 zákona č. 134/2016 Sb. o zadávání veřejných zakázek ve znění pozdějších předpisů (dále jen „zákon“) s výběrem dodavatele a s uzavřením smlouvy s tímto dodavatelem, který jako jediný podal nabídku, a to za podmínek uvedených v jeho nabídce a za předpokladu, že předloží veškeré doklady a splní veškeré úkony, které zákon nebo zadavatel požadoval jako podmínku uzavření smlouvy.

Usnesení č. 072/84R/2023
12.22 Platový výměr ředitelky Logopedické základní školy, Měcholupy 1, příspěvkové organizace

Rada Ústeckého kraje po projednání

A) stanoví

dle § 59 odst. 1 písm. i) zákona č. 129/2000 Sb., o krajích (krajské zřízení), ve znění pozdějších předpisů, v souladu se zákonem č. 262/2006 Sb., zákoník práce, ve znění pozdějších předpisů a s nařízením vlády č. 341/2017 Sb., o platových poměrech zaměstnanců ve veřejných službách a správě, ve znění pozdějších předpisů
Mgr. Lence Kořínkové, ředitelce Logopedické základní školy, Měcholupy 1, příspěvkové organizace, plat od 1. 10. 2023 (platový výměr č. 6009).

B) ukládá

Mgr. Romanu Kovářovi, vedoucímu odboru školství, mládeže a tělovýchovy, zabezpečit veškeré potřebné úkony k realizaci části A) tohoto usnesení dle přílohy č. 1 předloženého materiálu.
Termín: 11. 12. 2023

Usnesení č. 073/84R/2023
13.1 Aktualizace odpisového plánu a zvýšení příspěvku zřizovatele na provoz pro Správu a údržbu silnic Ústeckého kraje, příspěvkovou organizaci pro rok 2023

Rada Ústeckého kraje po projednání

A) schvaluje

1. upravený odpisový plán příspěvkové organizace Správa a údržba silnic Ústeckého kraje, příspěvková organizace pro rok 2023 dle přílohy č. 1 předloženého materiálu. V případě navýšení odpisového plánu o odpisy z movitého majetku jde o navýšení bez nároku na rozpočet Ústeckého kraje a za podmínky vyrovnaného hospodaření,

2. úpravu rozpočtu na rok 2023 na celkový objem ve výši 1 875 679 tis. Kč pro Správu a údržbu silnic Ústeckého kraje, příspěvkovou organizaci z důvodu zvýšení odpisů o odpisy nemovitého majetku v části B) bod 1, 2 tohoto usnesení a dále zvýšení o úroky z dočasného

zhodnocení volných finančních prostředků na spořicích účtech, o výnosy z prodeje DHM, zapojením rezervního fondu na stavební opravy, o ostatní výnosy z činnosti a zvýšení o výnosy z prodeje služeb;

B) rozhoduje

1. dle § 59 odst. 1 písm. i) zákona č. 129/2000 Sb., o krajích (krajské zřízení), ve znění pozdějších předpisů, o zvýšení závazného ukazatele příspěvek zřizovatele na provoz pro rok 2023 u příspěvkové organizace Správa a údržba silnic Ústeckého kraje, příspěvková organizace, o 1 925 tis. Kč na celkový objem 892 873 tis. Kč, z důvodu zvýšení odpisů o odpisy nemovitého majetku,

2. dle § 28 odst. 9 písm. b) zákona č. 250/2000 Sb., o rozpočtových pravidlech územních rozpočtů, ve znění pozdějších předpisů, o zvýšení povinného odvodu z fondu investic pro rok 2023 u příspěvkové organizace Správa a údržba silnic Ústeckého kraje, příspěvková organizace ve výši 1 925 tis. Kč na celkový objem 220 999 tis. Kč;

C) ukládá

Ing. Jindřichu Fraňkovi, vedoucímu odboru dopravy a silničního hospodářství, zabezpečit veškeré potřebné úkony k realizaci části A) a B) tohoto usnesení.

Termín: 6. 12. 2023

Usnesení č. 074/84R/2023
13.2 Potvrzení objednávky Libereckého kraje k vzájemnému zajištění dopravní obslužnosti dle smlouvy č. 17/SML3568

Rada Ústeckého kraje po projednání

A) rozhoduje

dle § 59 odst. 3 zákona č. 129/2000 Sb., o krajích (krajské zřízení), ve znění pozdějších předpisů, o potvrzení objednávky Libereckého kraje na základě Smlouvy o spolupráci a podmínkách úhrady finančního příspěvku při vzájemném zajištění dopravní obslužnosti veřejnou linkovou dopravou mezi Ústeckým a Libereckým krajem pro období od 10. 12. 2023 do 14. 12. 2024

B) pověřuje

JUDr. Marka Hrabáče, radního Ústeckého kraje pro oblast dopravy a silničního hospodářství, k podpisu objednávky Libereckého kraje k zajištění dopravní obslužnosti v příhraniční oblasti Ústeckého kraje
dle přílohy č. 1 tohoto usnesení.

Usnesení č. 075/84R/2023
13.3 Rekonstrukce mostu Dr. E. Beneše v Ústí nad Labem - Dohoda o úhradě vícenákladů

Rada Ústeckého kraje po projednání

rozhoduje

dle § 59 odst. 3 zákona č. 129/2000 Sb., o krajích (krajské zřízení), ve znění pozdějších předpisů, o uzavření Dohody o úhradě vícenákladů na náhradní dopravu v souvislosti s omezením využití stavby trolejbusové dráhy se Statutárním městem Ústí nad Labem, Velká Hradební 2336/8, 401 00 Ústí nad Labem, IČO 00081531 dle přílohy č.1 tohoto usnesení.

Usnesení č. 076/84R/2023

13.4 Dopravní obslužnost autobusová – plánované změny v dopravě

Rada Ústeckého kraje po projednání

rozhoduje

dle § 59 odst. 3 zákona č. 129/2000 Sb., o krajích (krajské zřízení), ve znění pozdějších předpisů, o uzavření dodatků ke smlouvám o veřejných službách v přepravě cestujících veřejnou linkovou dopravou k zajištění dopravní obslužnosti Ústeckého kraje v oblastech:
a.) Chomutovsko, s účinností úprav od 10. 12. 2023, dopravce UMBRELLA CITY LINES s.r.o., Revoluční 1082/8, Nové Město, 110 00 Praha 1, IČ 09057846;

b.) Mostecká pánev, s účinností úprav od 10. 12. 2023, dopravce UMBRELLA CITY LINES s.r.o., Revoluční 1082/8, Nové Město, 110 00 Praha 1, IČ 09057846;
dle příloh č. 1 a 2 tohoto usnesení.

Usnesení č. 077/84R/2023
13.5 Změna smlouvy o spolupráci při zajišťování dopravní obslužnosti veřejnou linkovou dopravou – dodatek č. 3 (Varnsdorf)

Rada Ústeckého kraje po projednání

rozhoduje

dle § 59 odst. 3 zákona č. 129/2000 Sb., o krajích (krajské zřízení), ve znění pozdějších předpisů, o uzavření dodatku č. 3 ke smlouvě o spolupráci při zajišťování dopravní obslužnosti veřejnou linkovou dopravou s městem Varnsdorf, sídlem Nám. E. Beneše 470, 407 47 Varnsdorf, IČ: 00261718, dle přílohy č. 1 tohoto usnesení.

Usnesení č. 078/84R/2023
13.6 Změna smlouvy o začlenění spojů provozovaných dopravcem na lince R14 v územním obvodu Ústeckého kraje do DÚK – dodatek č. 2

Rada Ústeckého kraje po projednání

rozhoduje

dle § 59 odst. 3 zákona č. 129/2000 Sb., o krajích (krajské zřízení), ve znění pozdějších předpisů, o uzavření dodatku č. 2 ke smlouvě o začlenění spojů provozovaných dopravcem na lince R14 v územním obvodu Ústeckého kraje do DÚK s dopravcem Arriva vlaky s.r.o., sídlem Křižíkova 148/34, Karlín, 186 00 Praha 8, IČ: 28955196, dle přílohy č. 1 tohoto usnesení.

Usnesení č. 079/84R/2023
13.7 Souhlas se změnou smlouvy č. V/2012/2023/CV ze dne 26.6.2023 na plnění veřejné zakázky na stavební práce „Rekonstrukce mostu ev.č. 271-004 Litvínov“, zadávané formou zjednodušeného podlimitního řízení

Rada Ústeckého kraje po projednání

souhlasí

s uzavřením Dodatku č. 1 ke Smlouvě o dílo na stavební práce s názvem „Rekonstrukce mostu ev.č. 271-004 Litvínov“ s dodavatelem VIAMONT Servis a.s., se sídlem Mařákova 3079/2, 400 01 Ústí nad Labem, IČ: 25021851 dle přílohy č. 1 - 5 tohoto dokumentu za níže uvedených podmínek:
- Původní cena díla dle SoD: .....15 595 975,00 Kč bez DPH
- Vícepráce:.....641 764,58 Kč bez DPH
- Méněpráce:.....187 728,75 Kč bez DPH
- Konečná cena díla dle dodatku č. 1: .....16 050 010,83 Kč bez DPH
Prodloužení doby realizace o 113 dní (do 31.05.2024)

Usnesení č. 080/84R/2023
13.8 Souhlas se změnou smlouvy č. V/1019/2021/DC ze dne 03.01.2022 na plnění veřejné zakázky na stavební práce „Oprava sesuvu silnice III/2662 – Šluknov - Království“, zadávané formou zjednodušeného podlimitního řízení

Rada Ústeckého kraje po projednání

souhlasí

s uzavřením Dodatku č. 1 ke Smlouvě o dílo na stavební práce s názvem „Oprava sesuvu silnice III/2662 – Šluknov – Království“ s dodavatelem ROCKNET s.r.o., Červený Hrádek 10, 431 11, IČ: 27357694 dle přílohy č. 1 - 5 tohoto dokumentu za níže uvedených podmínek:

- Původní cena díla dle SoD:..... 6 799 529,33 Kč bez DPH
- Méněpráce:..... - 423 587,00 Kč bez DPH
- Konečná cena díla dle dodatku č. 1:..... 6 375 942,33 Kč bez DPH

Usnesení č. 081/84R/2023
13.9 Souhlas se změnou smlouvy č. V/1016/2023/DC ze dne 28.06.2023 na plnění veřejné zakázky na stavební práce „Sanace svahu a zřízení výhyben – silnice III/2659 Brtníky – Kopec“ zadávané formou zjednodušeného

Rada Ústeckého kraje po projednání

souhlasí

s uzavřením Dodatku č. 1 ke Smlouvě o dílo na stavební práce s názvem „Sanace svahu a zřízení výhyben – silnice III/2659 Brtníky - Kopec“ s dodavatelem GKR STAVBY s.r.o., Kratochvílova 2659, 413 01 Roudnice nad Labem, IČ: 63144719 dle přílohy č. 1-5 tohoto dokumentu za níže uvedených podmínek:

- Původní cena díla dle SoD: ..... 5 495 664,00 Kč bez DPH
- Méněpráce: ..... - 2 943,46 Kč bez DPH
- Konečná cena díla dle dodatku č. 1:..... 5 492 720,54 Kč bez DPH

Usnesení č. 082/84R/2023
13.10 Souhlas se změnou zhotovitele stavby s názvem „Oprava mostu ev. č. 22713-3 Želeč“ zadavatele Správy a údržby silnic Ústeckého kraje, příspěvkové organizace, zadávaného formou zjednodušeného podlimitního řízení z důvodu neposkytnutí součinnosti k uzavření smlouvy původně vybraného zhotovitele

Rada Ústeckého kraje po projednání

A) bere na vědomí

1. Protokol o posouzení a hodnocení nabídek č. 2 na plnění veřejné zakázky na stavební práce s názvem „Oprava mostu ev. č. 22713-3 Želeč“, dle přílohy č. 2 předloženého materiálu.

2. Zprávu o hodnocení nabídek č. 2 veřejné zakázky na stavební práce s názvem „Oprava mostu ev. č. 22713-3 Želeč“ dle přílohy č. 3 předloženého materiálu

B) souhlasí

a) s vyloučením účastníka č. 3 – FREIBAU s.r.o., se sídlem U Demartinky 2561/1a, 150 00 Praha 5, IČO 02094240 na základě § 122 odst. 5) z důvodu neposkytnutí součinnosti při uzavření smlouvy.

b) s výběrem dodavatele pro plnění veřejné zakázky na stavební práce s názvem „Oprava mostu ev. č. 22713-3 Želeč“ zadavatele Správy a údržby silnic Ústeckého kraje, příspěvkové

organizace, podle ustanovení § 122 zákona č. 134/2016 Sb., o zadávání veřejných zakázek, ve znění pozdějších předpisů (dále jen zákon) a uzavřením smlouvy s účastníkem STRABAG Silnice a.s., se sídlem Kačírkova 982/4, 158 00 Praha, IČ: 45359041 za podmínek uvedených v jeho nabídce, tj. za cenu 9 458 905,75 Kč bez DPH.

Usnesení č. 083/84R/2023
13.11 Změna zřizovací listiny Správy a údržby silnic Ústeckého kraje, příspěvkové organizace

Rada Ústeckého kraje po projednání

A) navrhuje

Zastupitelstvu Ústeckého kraje schválit, dle § 35 odst. 2 písm. j) zákona č. 129/2000 Sb., o krajích (krajské zřízení), ve znění pozdějších předpisů změnu zřizovací listiny:
č.j. 130/2001, ze dne 28.11.2001, ve znění změn a dodatků, příspěvkové organizace:
Správa a údržba silnic Ústeckého kraje, příspěvková organizace sídlo:
Ruská 260/13,Pozorka, 417 03 Dubí, IČ: 00080837 dodatkem č. 88 dle přílohy č. 1 tohoto usnesení;

B) ukládá

JUDr. Marku Hrabáčovi, členu rady Ústeckého kraje, předložit návrh dle bodu A) tohoto usnesení na zasedání Zastupitelstva Ústeckého kraje k rozhodnutí.

Termín : 11.12.2023

Usnesení č. 084/84R/2023
13.12 Výkonové dodatky ke Smlouvám o veřejných službách v přepravě cestujících

Rada Ústeckého kraje po projednání

rozhoduje

dle § 59 odst.. 3 zákona č. 129/2000 Sb., o krajích (krajské zřízení), ve znění pozdějších předpisů o uzavření
1. Dodatku č. 11 ke Smlouvě o veřejných službách v přepravě cestujících veřejnou drážní dopravou k zajištění dopravní obslužnosti Ústeckého kraje na lince č. U10 Litoměřice horní nádraží - Most se společností AŽD Praha s.r.o., se sídlem Žirovnická 3146/2, Záběhlice, 106 00 Praha 10; IČO: 48029483; DIČ: CZ48029483, zapsanou v obchodním rejstříku vedeném u Městského soudu v Praze v oddíle C, vložce 14616, dle přílohy č. 1 tohoto usnesení;

2. Dodatku č. 10 ke Smlouvě o veřejných službách v přepravě cestujících veřejnou drážní dopravou k zajištění dopravní obslužnosti Ústeckého kraje na linkách U12, U14 a T7 se společností Die Länderbahn CZ s.r.o., se sídlem U Studánky 39/1, Krásné Březno, 400 07 Ústí nad Labem; IČO: 08342849; DIČ: CZ08342849, zapsanou v obchodním rejstříku vedeném u Krajského soudu v Ústí nad Labem v oddíle C, vložce 43914, dle přílohy č. 2 tohoto usnesení;

3. Dodatku č. 10 ke Smlouvě o veřejných službách v přepravě cestujících veřejnou drážní dopravou k zajištění dopravní obslužnosti Ústeckého kraje na linkách U5, U7, U13 a doplňkových výkonů v rámci aglomerace Ústí nad Labem se společností RegioJet ÚK a.s., se sídlem náměstí Svobody 86/17, Brno-město, 602 00 Brno; IČO: 07544014; DIČ: CZ07544014, zapsanou v obchodním rejstříku vedeném u Krajského soudu v Brně v oddíle B, vložce 8060, dle přílohy č.3 tohoto usnesení;

4. Dodatku č. 12 ke Smlouvě o veřejných službách v přepravě cestujících veřejnou drážní

dopravou k zajištění dopravní obslužnosti Ústeckého kraje na lince R25 Plzeň – Most, se společnosti GW Train Regio a.s. sídlem Tovární 975/3, Ústí nad Labem-centrum, 400 01 Ústí nad Labem; IČO: 28664116; DIČ: CZ28664116, zapsanou v obchodním rejstříku vedeném u Krajského soudu v Ústí nad Labem v oddíle B, vložce 1942, dle přílohy č.4 tohoto usnesení;

5. Dodatku č. 2 ke Smlouvě o veřejných službách v přepravě cestujících veřejnou drážní dopravou k zajištění dopravní obslužnosti vymezené části územního obvodu Ústeckého kraje, se společnosti GW Train Regio a.s. sídlem Tovární 975/3, Ústí nad Labem-centrum, 400 01 Ústí nad Labem; IČO: 28664116; DIČ: CZ28664116, zapsanou v obchodním rejstříku vedeném u Krajského soudu v Ústí nad Labem v oddíle B, vložce 1942, dle přílohy č. 5 tohoto usnesení;

6. Smlouvy o veřejných službách v přepravě cestujících veřejnou drážní dopravou k zajištění dopravní obslužnosti vymezené části územního obvodu Ústeckého kraje – EMU 240 II., se společností České dráhy, a.s., se sídlem Nábřeží L. Svobody 1222, Praha 1, 110 15 Praha; IČO: 70994226; DIČ: CZ70994226, zapsanou v obchodním rejstříku vedeném u Městského soudu v Praze v oddíle B, vložce 80339, dle přílohy č.6 tohoto usnesení;

7. Dodatku č. 2 k Dohodě o akceptaci tarifu dopravce, se společností České dráhy, a.s., se sídlem Nábřeží L. Svobody 1222, Praha 1, 110 15 Praha; IČO: 70994226; DIČ: CZ70994226, zapsanou v obchodním rejstříku vedeném u Městského soudu v Praze v oddíle B, vložce 80339, dle přílohy č.7 tohoto usnesení.

Usnesení č. 085/84R/2023
13.13 Souhlas s uzavřením dodatku č. 4 k úvěrové smlouvě č. 230/20/LCD uzavřené mezi Dopravní společností Ústeckého kraje, příspěvkovou organizací a Českou spořitelnou, a.s.

Rada Ústeckého kraje po projednání

A) bere na vědomí

návrh dodatku č. 4 k úvěrové smlouvě č. 230/20/LCD dle přílohy č.1 tohoto materiálu;

B) souhlasí

s uzavřením dodatku č. 4 k úvěrové smlouvě č. 230/20/LCD uzavřené mezi Dopravní společností Ústeckého kraje, příspěvkovou organizací a Českou spořitelnou, a.s. s odkazem na zřizovací listinu organizace článek XIII odstavec 5 písmeno a);

C) navrhuje

Zastupitelstvu Ústeckého kraje souhlasit v návaznosti na § 36 písmeno i) zákona č. 129/2000 Sb., o krajích (krajské zřízení), ve znění pozdějších předpisů, s uzavřením dodatku č. 4 k úvěrové smlouvě č. 230/20/LCD uzavřené mezi Dopravní společností Ústeckého kraje, příspěvkovou organizací a Českou spořitelnou, a.s., s odkazem na Smlouvu o úpravě vzájemných vztahů mezi ručitelem a bankou č. RD/230/20/LCD článek III odstavec 1 písmeno f), dle přílohy č.1 tohoto materiálu;

D) ukládá

JUDr. Markovi Hrabáčovi, členu Rady Ústeckého kraje, předložit Zastupitelstvu Ústeckého kraje dodatek č. 4 k úvěrové smlouvě č. 230/20/LCD uzavřené mezi Dopravní společností Ústeckého kraje, příspěvkovou organizací a Českou spořitelnou, a.s., dle přílohy č.1 tohoto materiálu.

Termín: 11. 12. 2023

Usnesení č. 086/84R/2023
13.14 Souhlas s uzavřením dodatku č. 1 k úvěrové smlouvě č. 2022012315 uzavřené mezi Dopravní společností Ústeckého kraje, příspěvkovou organizací a Československou obchodní bankou, akciovou společností

Rada Ústeckého kraje po projednání

A) bere na vědomí

návrh dodatku č. 1 k úvěrové smlouvě č. 2022012315 dle přílohy č.1 tohoto materiálu;

B) souhlasí

s uzavřením dodatku č. 1 k úvěrové smlouvě č. 2022012315 uzavřené mezi Dopravní společností Ústeckého kraje, příspěvkovou organizací a Československou obchodní bankou, akciovou společností.

Usnesení č. 087/84R/2023
13.15 Vyhodnocení nabídkového řízení s názvem „Železniční doprava v systému DÚK - elektrická páteř“

Rada Ústeckého kraje po projednání

A) bere na vědomí

1. Zápis z otevírání nabídek dle přílohy č. 1 předloženého materiálu
2. Zápis o posouzení kvalifikace a předběžného posouzení nabídek dle přílohy č. 2 předloženého materiálu
3. Zprávu o předběžném hodnocení nabídek dle přílohy č. 3 předloženého materiálu
4. Protokol z jednání 1. účastník dle přílohy č. 4 předloženého materiálu
5. Protokol z jednání 2. účastník dle přílohy č. 5 předloženého materiálu
6. Protokol z jednání 3. účastník dle přílohy č. 6 předloženého materiálu
7. Zápis z jednání komise po jednáních dle přílohy č. 7 předloženého materiálu
8. Zápis z otevírání konečných nabídek dle přílohy č. 8 předloženého materiálu
9. Zápis o posouzení konečných nabídek dle přílohy č. 9 předloženého materiálu
10. Zprávu o konečném hodnocení nabídek dle přílohy č. 10 předloženého materiálu;

B) rozhoduje

podle ustanovení § 122 odst. 1 zákona č. 134/2016 Sb. o zadávání veřejných zakázek ve znění pozdějších předpisů (dále jen „zákon“) o výběru dodavatele, který podal ekonomicky nejvýhodnější nabídku a o uzavření smlouvy s tímto dodavatelem, a to za podmínek uvedených v jeho nabídce a za předpokladu, že uplynou všechny lhůty související s podáním námitek proti všem úkonům zadavatele;

C) ukládá

Ing. Jindřichu Fraňkovi, vedoucímu odboru dopravy a silničního hospodářství, ve spolupráci s odborem investičním, zabezpečit veškeré další úkony zadavatele u této veřejné zakázky a připravit k uzavření smlouvu na plnění této veřejné zakázky s vybraným dodavatelem a předložit ji k podpisu hejtmanovi Ústeckého kraje;

Termín: 31. 12. 2023

Usnesení č. 088/84R/2023
14.1 Schválení přípravy a realizace projektu „Regionální stálá konference Ústeckého kraje V“

Rada Ústeckého kraje po projednání

A) schvaluje

přípravu a realizaci projektu „Regionální stálá konference Ústeckého kraje V“

B) schvaluje

financování z vlastních zdrojů žadatele ve výši 5% rozpočtu projektu Regionální stálá konference Ústeckého kraje V

C) ukládá

Ing. Ivě Tomešové, vedoucí Odboru podpory podnikání, inovací a transformace Krajského úřadu Ústeckého kraje, zabezpečit veškeré potřebné úkony k zajištění realizace části A) tohoto usnesení.
Termín: 31. 1. 2024.

Usnesení č. 089/84R/2023
14.2 „Podpora přípravy projektových záměrů v Ústeckém kraji 2022“ – žádosti o změnu

Rada Ústeckého kraje po projednání

A) navrhuje

Zastupitelstvu Ústeckého kraje:

1) rozhodnout o uzavření dodatku č. 1 ke smlouvě o poskytnutí investiční dotace č. 22/SML3334/SoPD/PIT, kterým se mění termín realizace projektu, dle přílohy č. 1 tohoto usnesení.

2) rozhodnout o uzavření dodatku č. 1 ke smlouvě o poskytnutí investiční dotace č. 22/SML3340/SoPD/PIT, kterým se mění termín realizace projektu, dle přílohy č. 4 tohoto usnesení.

B) ukládá

Mgr. Ivě Dvořákové, LL.M., člence Rady Ústeckého kraje, předložit návrh dle bodu A) tohoto usnesení Zastupitelstvu Ústeckého kraje.

Termín 11. 12. 2023

Usnesení č. 090/84R/2023
14.3 „Podpora přípravy projektových záměrů v Ústeckém kraji 2023“ – žádosti o změnu

Rada Ústeckého kraje po projednání

A) navrhuje

Zastupitelstvu Ústeckého kraje:

rozhodnout o uzavření dodatku č. 1 ke smlouvě o poskytnutí investiční dotace č. 23/SML2423/SoPD/PIT, kterým se mění termín realizace projektu, dle přílohy č. 1 tohoto usnesení.

B) ukládá

Mgr. Ivě Dvořákové, LL.M., člence Rady Ústeckého kraje, předložit návrh dle bodu A) tohoto usnesení Zastupitelstvu Ústeckého kraje.

Termín 11. 12. 2023

Usnesení č. 091/84R/2023
14.5 Dotační program „Podpora přípravy projektových záměrů v Ústeckém kraji 2024“

Rada Ústeckého kraje po projednání

A) navrhuje

Zastupitelstvu Ústeckého kraje:
schválit dotační program "Podpora přípravy projektových záměrů v Ústeckém kraji 2024" dle přílohy č.1
tohoto usnesení.

B) ukládá

Mgr. Ivě Dvořákové LL.M., člence Rady Ústeckého kraje, předložit návrh dle bodu A) tohoto usnesení Zastupitelstvu Ústeckého kraje.

Termín: 11. 12. 2023

Usnesení č. 092/84R/2023
14.6 Fond pro spravedlivou transformaci – aktuální informace

Rada Ústeckého kraje po projednání

A) doporučuje

Zastupitelstvu Ústeckého kraje vzít na vědomí informace k Fondu pro spravedlivou transformaci dle přílohy č. 1 materiálu.

B) ukládá

Mgr. Ivě Dvořákové LL.M, člence Rady Ústeckého kraje, předložit informace k Fondu pro spravedlivou transformaci dle bodu A) tohoto usnesení Zastupitelstvu Ústeckého kraje.
Termín: 11. 12. 2023

Usnesení č. 093/84R/2023
14.7 Finanční podpora na výměnu kotlů pro nízkopříjmové domácnosti (kotlíková dotace) – 6. Výzva Ústeckého kraje – žádosti o dotaci

Rada Ústeckého kraje po projednání

A) bere na vědomí

informaci o podaných žádostech, posouzení a hodnocení žádostí dle předloženého materiálu.

B) rozhoduje

dle ustanovení § 59 odst. 2 písm. a) zákona č. 129/2000 Sb., o krajích (krajské zřízení), ve znění pozdějších předpisů, o poskytnutí účelové investiční dotace žadatelům dle přílohy č.1 která je součástí tohoto usnesení a o uzavření veřejnoprávní smlouvy o poskytnutí dotace dle vzoru schváleném usnesením č. 092/79R/2023.

C) ukládá

Ing. Ivě Tomešové, vedoucí odboru podpory podnikání, inovací a transformace, zabezpečit veškeré potřebné úkony k zajištění realizace tohoto usnesení.

Termín: 29. 02. 2024

Usnesení č. 094/84R/2023
14.8 Dotační program „Podpora začínajících podnikatelů v Ústeckém kraji pro rok 2023“ – změna v uzavřené smlouvě

Rada Ústeckého kraje po projednání

A) rozhoduje

1. o uzavření dodatku č. 1 ke Smlouvě o poskytnutí dotace č. 23/SML2615/SoPD/PIT dle přílohy č. 3 tohoto usnesení, příjemce Josef Stehlík, IČO: 17754526, sídlo: Kollárova 789/22, 431 91, Vejprty, kterým se změní výše investiční dotace z 100 000,- Kč na 0,- Kč a neinvestiční dotace z 99 500,- Kč na 199 500,- Kč;

2. o uzavření dodatku č. 1 ke Smlouvě o poskytnutí neinvestiční dotace č. 23/SML2599/SoPD/PIT dle přílohy č. 6 tohoto usnesení s příjemcem Bc. Anna Řezáčová, IČO: 17857945, sídlo: Březová 52/63, 405 02, Děčín - Děčín III-Staré Město, kterým se stanoví závazný časový ukazatel nejdéle do 31. 3. 2024.

B) ukládá

Ing. Ivě Tomešové, vedoucí odboru podpory podnikání, inovací a transformace Krajského úřadu Ústeckého kraje zabezpečit veškeré potřebné úkony k zajištění realizace části A) tohoto usnesení.

Termín: 15. 12. 2023

Usnesení č. 095/84R/2023
14.9 Žádosti o finanční příspěvek z Fondu Ústeckého kraje

Rada Ústeckého kraje po projednání

A) bere na vědomí

informaci o podaných žádostech, posouzení a hodnocení žádostí dle předloženého materiálu.

B) rozhoduje

1. dle § 59 odst. 2 písm. a) zákona č. 129/2000 Sb., o krajích (krajské zřízení), ve znění pozdějších předpisů, o poskytnutí dotace z Fondu Ústeckého kraje a uzavření veřejnoprávní smlouvy o poskytnutí dotace dle vzoru schváleného Radou Ústeckého kraje:

· žadatel č. 1: TyfloCentrum Ústí nad Labem o.p.s.
IČ: 25453629
sídlo: Hrnčířská 64/4, 400 01 Ústí nad Labem
výše neinvestiční dotace: 50 000 Kč
název projektu (akce): Zmírnění dopadů energetické krize na TC UL

· žadatel č. 2: Svaz neslyšících a nedoslýchavých osob v ČR, z.s., Základní organizace neslyšících Most, p.s.
IČ: 05213622
sídlo: K. H. Borovského 1853, 434 01 Most
výše neinvestiční dotace: 20 000 Kč
název projektu (akce): Kulturní činnost ZON Most pro děti

· žadatel č. 3: Rákosníček Děčín, z.s.
IČ: 28559738
sídlo: Severní 1495/4, 405 02 Děčín
výše neinvestiční dotace: 100 000 Kč
název projektu (akce): Multisensorická terapie

· žadatel č. 4: Musica et Educatione, z. s.
IČ: 01709968
sídlo: Dalimilova 1805/27, 412 01 Litoměřice
výše neinvestiční dotace: 20 000 Kč
název projektu (akce): Charitativní adventní koncert

2. dle § 59 odst. 2 písm. a) zákona č. 129/2000 Sb., o krajích (krajské zřízení), ve znění pozdějších předpisů, o nevyhovění žádosti o poskytnutí dotace z Fondu Ústeckého kraje dále uvedených žadatelů:

· žadatel č. 5: AVZO TSČ ČR TEPLICE hrad DOUBRAVKA, p. s.
IČ: 66090806
sídlo: DOUBRAVKA 104, 415 01 Teplice
výše dotace: 154 000 Kč
název projektu (akce): Oprava střechy jižní budovy hradu Doubravka

· žadatel č. 6: AVZO TSČ ČR TEPLICE hrad DOUBRAVKA, p. s.
IČ: 66090806
sídlo: DOUBRAVKA 104, 415 01 Teplice
výše dotace: 116 000 Kč
název projektu (akce): Dokumentace opravy historické dělové věže hradu

C) navrhuje

Zastupitelstvu Ústeckého kraje

1. vzít na vědomí informaci o podaných žádostech, posouzení a hodnocení žádostí dle předloženého materiálu.

2. rozhodnout dle § 36 písm. c) zákona č. 129/2000 Sb., o krajích (krajské zřízení), ve znění pozdějších předpisů, o poskytnutí dotace z Fondu Ústeckého kraje a uzavření veřejnoprávní smlouvy o poskytnutí dotace dle vzoru schváleného Zastupitelstvem Ústeckého kraje:

· žadatel č. 7: Arkadie, o.p.s.
IČ: 00556203
sídlo: Purkyňova 2004/10, 415 01 Teplice
výše neinvestiční dotace: 350 000 Kč
název projektu (akce): Pravidelná doprava osob se zdravotním postižením

3. rozhodnout dle § 36 písm. d) zákona č. 129/2000 Sb., o krajích (krajské zřízení), ve znění pozdějších předpisů, o poskytnutí dotace z Fondu Ústeckého kraje a uzavření veřejnoprávní smlouvy o poskytnutí dotace dle vzoru schváleného Zastupitelstvem Ústeckého kraje:

· žadatel č. 8: Město Osek
IČ: 00266558
sídlo: Zahradní 246, 417 05 Osek
výše neinvestiční dotace: 70 000 Kč
název projektu (akce): 90 let výročí katastrofy na dole Nelson

4. rozhodnout dle § 36 písm. d) zákona č. 129/2000 Sb., o krajích (krajské zřízení), ve znění pozdějších předpisů, o nevyhovění žádosti o poskytnutí dotace z Fondu Ústeckého kraje dále uvedených žadatelů:

· žadatel č. 9: Město Třebenice
IČ: 00264521
sídlo: Paříkovo nám. 1, 411 13 Třebenice
výše dotace: 1 500 000 Kč
název projektu (akce): Rekonstrukce ZŠ Třebenice

D) ukládá

Mgr. Ivě Dvořákové LL. M., člence Rady Ústeckého kraje, předložit návrh Zastupitelstvu Ústeckého kraje dle bodu C) tohoto usnesení.

Termín: 11. 12. 2023

Usnesení č. 096/84R/2023
14.10 Fond Ústeckého kraje - žádosti o změnu

Rada Ústeckého kraje po projednání

A) rozhoduje

o uzavření dodatku č. 2 ke smlouvě o poskytnutí investiční dotace č.22/SML3258/SoPD/PIT, kterým se mění termín realizace projektu z 31. 5. 2023 na nový termín realizace 2. 6. 2023, dle přílohy č. 1 tohoto usnesení

B) ukládá

Ing. Ivě Tomešové, vedoucí odboru podpory podnikání, inovací a transformace Krajského úřadu Ústeckého kraje zabezpečit veškeré potřebné úkony k zajištění realizace části A) tohoto usnesení.
Termín: 22. 12. 2023

Usnesení č. 097/84R/2023
14.11 Dotační programy OPST „Voucher pro rozvoj podnikání“, „Inovační voucher“ a „Digitální voucher“ – revokace usnesení

Rada Ústeckého kraje po projednání

A) revokuje

usnesení č. 097/79R/2023 ze dne 11. 10. 2023 tak, že přílohu č. 1, č. 2 a č. 3 usnesení č. 097/79R/2023 nahradí přílohou č. 1, č. 2 a č. 3 tohoto materiálu

B) navrhuje

Zastupitelstvu Ústeckého kraje
1. revokovat usnesení č. 059/24Z/2023 ze dne 30. 10. 2023 tak, že přílohu č. 1, č. 2 a č. 3 usnesení č. 059/24Z/2023 nahradí přílohou č. 1, č. 2 a č. 3 tohoto materiálu

2. schválit dotační programy "Voucher pro rozvoj podnikání", "Inovační voucher" a "Digitální voucher" dle přílohy č. 1, č. 2 a č. 3 tohoto materiálu

C) ukládá

Mgr. Ivě Dvořákové LL.M., člence Rady Ústeckého kraje předložit návrh dle bodu B) tohoto usnesení k
projednání Zastupitelstvu Ústeckého kraje

Termín 11. 12. 2023

Usnesení č. 098/84R/2023
15.1 Rozpočtová opatření Ústeckého kraje č. 16/2023/RÚK

Rada Ústeckého kraje po projednání

provádí

dle ust. § 59 odst. 1 písm. a) zákona č. 129/2000 Sb., o krajích (krajské zřízení), ve znění pozdějších předpisů, rozpočtová opatření - zvýšení rozpočtu Ústeckého kraje roku 2023 o 133 584 tis. Kč na celkový objem rozpočtu Ústeckého kraje 33 778 889 tis. Kč podle přílohy č. 1 tohoto usnesení.

Usnesení č. 099/84R/2023

15.2 Rozpočtová opatření Ústeckého kraje č. 17/2023/ZÚK

Rada Ústeckého kraje po projednání

navrhuje

Zastupitelstvu Ústeckého kraje provést v souladu s § 37 zákona č. 129/2000 Sb., o krajích (krajské zřízení), ve znění pozdějších předpisů a usnesením Zastupitelstva Ústeckého kraje č. 6/5Z/2017 ze dne 29. 5. 2017, rozpočtová opatření – snížení rozpočtu Ústeckého kraje o 512 985 tis. Kč na celkový objem rozpočtu Ústeckého kraje 33 265 904 tis. Kč podle přílohy č. 1 tohoto usnesení.

Usnesení č. 100/84R/2023

15.3 Rozpočet Ústeckého kraje na rok 2024

Rada Ústeckého kraje po projednání

A) navrhuje

Zastupitelstvu Ústeckého kraje:

1. schválit v souladu s ustanovením § 35 odst. 2 písm. h) zákona č. 129/2000 Sb., o krajích, ve znění pozdějších předpisů (dále zákon č. 129/2000 Sb.), a § 2 a násl. zákona č. 250/2000 Sb., o rozpočtových pravidlech územních rozpočtů, ve znění pozdějších předpisů:
a) rozpočet Ústeckého kraje na rok 2024 dle přílohy č. 1 tohoto usnesení v celkovém objemu 29 875 819 tis. Kč, z toho:
- příjmy 28 058 757 tis. Kč
- výdaje 29 875 819 tis. Kč
- financování 1 817 062 tis. Kč,
b) příděl z rozpočtu Ústeckého kraje do peněžních fondů Ústeckého kraje v roce 2024:
- Fond investic a rozvoje Ústeckého kraje - 2 032 805 tis. Kč,
- Regionální podpůrný fond Ústeckého kraje - 382 650 tis. Kč,
- Fond Ústeckého kraje - 207 800 tis. Kč,
- Fond vodního hospodářství a životního prostředí Ústeckého kraje - 35 000 tis. Kč,
U přídělu do Regionálního podpůrného fondu Ústeckého kraje a Fondu Ústeckého kraje jde o maximální výši – skutečná výše přídělu bude upravena Radou Ústeckého kraje do 31.03.2024 po započítání použitelných zůstatků na jednotlivých dotačních titulech k 31.12.2023.

2. rozhodnout v souladu s ustanovením § 36 písm. c) zákona č. 129/2000 Sb., o poskytnutí členského příspěvku na rok 2024 z rozpočtu Ústeckého kraje roku 2024:
a) Asociaci krajů ČR, Zborovská 81/11, 150 00 Praha 5, IČ:70933146 ve výši 1 200 tis. Kč,
b) Hospodářské a sociální radě Ústeckého kraje, tř. Budovatelů 2532, 434 37 Most, IČ: 26530929 ve výši 400 tis. Kč,

3. vzít na vědomí
a) objem finančních prostředků z rozpočtu roku 2024 účelově určených na spolufinancování programů nebo projektů Evropské unie včetně nezpůsobilých výdajů ve výši 582 120 tis. Kč,
b) transfery jednotlivým školám a školským zařízením zřizovaným obcemi na pokrytí přímých nákladů na vzdělávání v roce 2024 ve výši 9 796 431 tis. Kč dle přílohy č. 2 předloženého materiálu,

B) rozhoduje

dle § 59 odst. 2 písm. a) zákona č. 129/2000 Sb. o poskytnutí členského příspěvku na rok 2024 z rozpočtu Ústeckého kraje roku 2024 Světové zdravotnické organizaci World Health Organization, Palazzo Malta, Castello 3253, Venezia, ITALY, ve výši 6 000 USD,

C) stanoví

dle § 59 odst. 1 písm. b) zákona č. 129/2000 Sb. objem prostředků na platy zaměstnanců kraje zařazených do krajského úřadu v roce 2024 ve výši 375 000 tis. Kč.

D) ukládá

Ing. Janu Růžičkovi, členu Rady Ústeckého kraje pro oblast finanční, předložit část A) tohoto usnesení do jednání Zastupitelstva Ústeckého kraje
Termín: 11. 12. 2023

Usnesení č. 101/84R/2023
15.4 Finanční hospodaření Ústeckého kraje k 30.09.2023

Rada Ústeckého kraje po projednání

bere na vědomí

rámcovou informaci o hospodaření Ústeckého kraje a jím zřízených příspěvkových organizací k 30.09.2023 dle předloženého materiálu.

Usnesení č. 102/84R/2023
15.5 Smlouva o používání KB eTradingu

Rada Ústeckého kraje po projednání

A) rozhoduje

dle ust. § 59 odst. 3 zákona č. 129/2000 Sb., o krajích (krajské zřízení), ve znění pozdějších předpisů, o uzavření Smlouvy o používání KB eTradingu mezi Ústeckým krajem a Komerční bankou a.s., IČ: 45317054, se sídlem Praha 1, Na Příkopě 33 čp. 969, PSČ 114 07 dle přílohy č. 1 tohoto usnesení

B) pověřuje

Ing. Pavlu Šimákovou, vedoucí ekonomického odboru, k jednání v záležitostech týkající se Ústeckého kraje jako Klienta ve Smlouvě dle bodu A) tohoto usnesení.

Usnesení č. 103/84R/2023
16.1 Změny zřizovací listiny č.j. 213/2002 příspěvkové organizace Ústeckého kraje: Krajská majetková, příspěvková organizace

Rada Ústeckého kraje po projednání

A) navrhuje

Zastupitelstvu Ústeckého kraje
schválit dle § 35 odst. 2 písm. i) zákona č. 129/2000 Sb., o krajích (krajské zřízení), ve znění pozdějších předpisů, změnu zřizovací listiny:
č.j. 213/2002, ze dne 1. 10. 1991, ve znění změn a dodatků, příspěvkové organizace:
název: Krajská majetková, příspěvková organizace
sídlo: Tolstého 1232/37, 400 03, Ústí nad Labem 3 – Střekov, IČ: 00829048
dodatkem č. 104 ke zřizovací listině dle přílohy č. 1 tohoto usnesení.

B) ukládá

Mgr. Bc. Tomáši Riegerovi, členu Rady Ústeckého kraje, aby návrh dle části A) tohoto usnesení předložil na zasedání Zastupitelstva Ústeckého kraje.
Termín: 11. 12. 2023

1
Usnesení č. 104/84R/2023
16.2 Nakládání s majetkem

Rada Ústeckého kraje po projednání

rozhoduje

dle § 59 odst. 3 zákona č. 129/2000 Sb., o krajích (krajské zřízení), ve znění pozdějších předpisů, o výpůjčce nemovitých věcí od města Jiříkov, se sídlem: Náměstí 464/1, Jiříkov, PSČ: 407 53, IČO: 00261424, a to:
- pozemek: část st. p. č. 647/2 o výměře 353 m2, druh pozemku: zastavěná plocha a nádvoří, způsob využití: zbořeniště
- pozemek: část st. p. č. 671/3 o výměře 14 m2, druh pozemku: zastavěná plocha a nádvoří, způsob využití: zbořeniště
- pozemek: část p. č. 101/2 o výměře 6 m2, druh pozemku: ostatní plocha, způsob využití: ostatní komunikace
- pozemek: část p. č. 108/1 o výměře 105 m2, druh pozemku: ostatní plocha, způsob využití: ostatní komunikace
- pozemek: část p. č. 110 o výměře 14 m2, druh pozemku: zahrada
- pozemek: část p. č. 113 o výměře 813 m2, druh pozemku: trvalý travní porost
- pozemek: část p. č. 139/6 o výměře 61 m2, druh pozemku: zahrada
- pozemek: část p. č. 5944/1 o výměře 1 098 m2, druh pozemku: ostatní plocha, způsob využití: silnice
- pozemek: část p. č. 5998 o výměře 446 m2, druh pozemku: ostatní plocha, způsob využití: ostatní komunikace
- pozemek: část p. č. 6012/2 o výměře 14,5 m2, druh pozemku: ostatní plocha, způsob využití: ostatní komunikace
- pozemek: část p. č. 6013 o výměře 127 m2, druh pozemku: ostatní plocha, způsob využití: ostatní komunikace
- pozemek: část p. č. 6517/8 o výměře 12 m2, druh pozemku: ostatní plocha, způsob využití: silnice
- pozemek: část p. č. 6517/12 o výměře 6 m2, druh pozemku: ostatní plocha, způsob využití: silnice
- pozemek: část p. č. 6517/13 o výměře 4 m2, druh pozemku: ostatní plocha, způsob využití: ostatní komunikace
- pozemek: část p. č. 6517/14 o výměře 30 m2, druh pozemku: ostatní plocha, způsob využití: ostatní komunikace
- pozemek: část p. č. 6517/15 o výměře 19 m2, druh pozemku: ostatní plocha, způsob využití: ostatní komunikace

obec Jiříkov, k. ú. Jiříkov, zapsané na LV č. 873 u Katastrálního úřadu pro Ústecký kraj, Katastrální pracoviště Rumburk, pro město Jiříkov na dobu určitou do 31. 12. 2027, a to ode dne protokolárního předání předmětu výpůjčky pro stavbu „Dopravní řešení ulic Moskevská, Filipovská, Svobodova a Čapkova v Jiříkově“.

Usnesení č. 105/84R/2023
17.1 „Krajský úřad Ústeckého kraje - reko atria (střecha nad garážemi), budova B“ - zahájení zadávacího řízení veřejné zakázky na stavební práce formou zjednodušeného podlimitního řízení

Rada Ústeckého kraje po projednání

A) bere na vědomí

1. Výzvu k podání nabídky dle přílohy č. 1 předloženého materiálu
2. Seznam členů a náhradníků komisí dle přílohy č. 2 předloženého materiálu
3. Závazný text Smlouvy o dílo dle přílohy č. 3 předloženého materiálu
4. Kontrolní list pro vyhodnocení sociálního a environmentálního OVZ a inovací dle přílohy č. 4 předloženého materiálu

B) rozhoduje

1. o zahájení zadávacího řízení veřejné zakázky na stavební práce s názvem „Krajský úřad Ústeckého kraje - reko atria (střecha nad garážemi), budova B“ formou zjednodušeného podlimitního řízení podle ustanovení § 3 písm. a) zákona č. 134/2016 Sb., o zadávání veřejných zakázek, ve znění pozdějších předpisů (dále jen „zákon“) a § 53 zákona, a to v souladu se zněním přílohy č. 1 předloženého materiálu;
2. podle ustanovení § 42 odst. 1 zákona o pověření hodnotící komise provedením hodnocení a posouzení nabídek, přičemž bude postupováno v souladu s ustanovením § 39 odst. 4 zákona a o pověření hodnotící komise kontrolou doručených dokladů vybraného dodavatele podle § 122 odst. 3 zákona

C) jmenuje

členy a náhradníky komise pro otevírání nabídek a členy a náhradníky hodnotící komise dle přílohy č. 2 předloženého materiálu

D) ukládá

Ing. Pavle Svítilové, vedoucí odboru investičního, podepsat Výzvu k podání nabídky uvedenou v příloze č. 1 předloženého materiálu a zabezpečit nezbytné úkony související se zahájením této veřejné zakázky na stavební práce zadávané ve zjednodušeném podlimitním řízení.
Termín: 7. 12. 2023

E) svěřuje

v souladu s ustanovením § 59 odst. 4 zákona č. 129/2000 Sb. o krajích (krajské zřízení) hejtmanovi Ústeckého kraje rozhodování o námitkách podaných v průběhu zadávacího řízení a o vyjádření k podnětům nebo návrhům na zahájení řízení o přezkoumání úkonů zadavatele v tomto zadávacím řízení Úřadem pro ochranu hospodářské soutěže.

F) pověřuje

Ing. Pavlu Svítilovou, vedoucí odboru investičního, jako gestora a pracovníky oddělení veřejných zakázek odboru investičního jako administrátory této veřejné zakázky jako osoby, které jsou za zadavatele oprávněné činit v tomto zadávací řízení elektronické úkony, zejména poskytovat zadávací dokumentaci, vysvětlení zadávací dokumentace a zveřejňovat údaje o této veřejné zakázce na profilu zadavatele a ve Věstníku veřejných zakázek a dále jako osoby, které zajistí pozvání zástupců všech zastupitelských klubů na 1. jednání komisí pro posouzení nabídek a hodnotící komise.

G) souhlasí

s tím, že pokud dojde k nutnosti změny zadávací dokumentace v průběhu zadávacího řízení, a nebude tato změna podstatného rázu, bude tato do zadávací dokumentace zapracována bez dalšího schválení Radou ÚK.

Usnesení č. 106/84R/2023
17.2 „Krajský úřad Ústeckého kraje – rekonstrukce a zateplení střešního pláště, instalace fotovoltaické elektrárny – budova A“ – vyhodnocení zadávacího řízení veřejné zakázky na stavební práce zadávané formou zjednodušeného podlimitního řízení

Rada Ústeckého kraje po projednání

A) bere na vědomí

1. Zápis z otevírání nabídek podaných v elektronické podobě dle přílohy č. 1 předloženého materiálu
2. Zprávu o hodnocení nabídek dle přílohy č. 2 předloženého materiálu
3. Zápis o posouzení nabídky dle přílohy č. 3 předloženého materiálu

B) souhlasí

se závěrem a doporučením hodnotící komise uvedeném v příloze č. 3 předloženého materiálu

C) rozhoduje

podle ustanovení § 122 odst. 2 zákona č. 134/2016 Sb. o zadávání veřejných zakázek ve znění pozdějších předpisů (dále jen „zákon“) o výběru dodavatele a o uzavření smlouvy s tímto dodavatelem, který jako jediný podal nabídku, a to za podmínek uvedených v jeho nabídce a za předpokladu, že předloží veškeré doklady a splní veškeré úkony, které zákon nebo zadavatel požadoval jako podmínku uzavření smlouvy.

D) ukládá

Ing. Pavle Svítilové, vedoucí investičního odboru, zabezpečit veškeré další úkony zadavatele u této veřejné zakázky, připravit k uzavření smlouvu na plnění této veřejné zakázky s vybraným dodavatelem a předložit ji k podpisu hejtmanovi Ústeckého kraje.
Termín: 31. 12. 2023

Usnesení č. 107/84R/2023
17.3 „Gymnázium Chomutov - vestavba do půdy“ - vyhodnocení zadávacího řízení veřejné zakázky na stavební práce zadávané formou zjednodušeného podlimitního řízení

Rada Ústeckého kraje po projednání

A) bere na vědomí

1. Protokol z otevírání nabídek dle přílohy č. 1 předloženého materiálu
2. Zprávu o hodnocení nabídek dle přílohy č. 2 předloženého materiálu
3. Zápis o posouzení nabídek dle přílohy č. 3 předloženého materiálu
4. Zápis o posouzení nabídek č.2 dle přílohy č. 4 předloženého materiálu

B) souhlasí

se závěrem a doporučením hodnotící komise uvedeném v příloze č. 4 předloženého materiálu

C) rozhoduje

podle ustanovení § 122 odst. 1 zákona č. 134/2016 Sb. o zadávání veřejných zakázek ve znění pozdějších předpisů (dále jen „zákon“) o výběru dodavatele a o uzavření smlouvy s tímto dodavatelem, který podal ekonomicky nejvýhodnější nabídku, a to za podmínek uvedených v jeho nabídce a za předpokladu, že splní veškeré úkony, které zákon nebo zadavatel požadoval jako podmínku uzavření smlouvy

D) ukládá

Ing. Pavle Svítilové, vedoucí investičního odboru, zabezpečit veškeré další úkony zadavatele u této veřejné zakázky a připravit k uzavření smlouvu na plnění této veřejné zakázky s vybraným dodavatelem a předložit ji k podpisu hejtmanovi Ústeckého kraje
Termín: 31. 12. 2023

Usnesení č. 108/84R/2023
17.4 „Zámek Nový Hrad, p. o. - statické zajištění jižního svahu včetně opravy mostu a oprava správní budovy“ - vyhodnocení zadávacího řízení veřejné zakázky na služby zadávané formou zjednodušeného podlimitního řízení

Rada Ústeckého kraje po projednání

A) rozhoduje

podle ustanovení § 127 odst. 2 písm. h) zákona č. 134/2016 Sb. o zadávání veřejných zakázek, ve znění pozdějších předpisů (dále jen „zákon“) o zrušení veřejné zakázky na služby

s názvem „Zámek Nový Hrad, p. o. - statické zajištění jižního svahu včetně opravy mostu a oprava správní budovy“, když byl v zadávacím řízení jediný účastník.

B) ukládá

Ing. Pavle Svítilové, vedoucí investičního odboru, zabezpečit další nezbytné úkony této veřejné zakázky související se zrušením zadávacího řízení.
Termín: 15. 12. 2023

Usnesení č. 109/84R/2023
17.5 „HŠ, OA a SPŠ, Teplice - výměna střešní krytiny a oprava fasády, odvodnění a oprava nádvoří (Benešovo náměstí č. p. 604/1)“ - změna smlouvy č. 22/SML3166/SoD/INV ze dne 23. 9. 2022 na plnění veřejné zakázky na stavební práce

Rada Ústeckého kraje po projednání

A) bere na vědomí

1. návrh dodatku č. 3 ke Smlouvě o dílo č. 22/SML3166/SoD/INV uzavřené dne 23. 9. 2022 dle přílohy č. 1 předloženého materiálu
2. změnový list č. 3 dle přílohy č. 2 předloženého materiálu

B) rozhoduje

1. o nepodstatných změnách závazku ze smlouvy na veřejnou zakázku na stavební práce s názvem „HŠ, OA a SPŠ, Teplice – výměna střešní krytiny a oprava fasády, odvodnění a oprava nádvoří (Benešovo náměstí č. p. 604/1)“ dodavatele STAVMART s.r.o., B. Němcové 41, Bohosudov, 417 42 Krupka, IČO: 28703065, se kterým byla uzavřena Smlouva o dílo č. 22/SML3166/SoD/INV dne 23. 9. 2022 a o uzavření dodatku č. 3 k uvedené smlouvě ve smyslu změnového listu č. 3 dle přílohy č. 2 předloženého materiálu:

Celková cena díla dle dodatku č. 2: 35 104 143,36 Kč bez DPH
42 476 013,47 Kč vč. DPH
Dodatek č. 3:
Dle § 222 odst. 6 zákona:
Dodatečné SP (vícepráce): 975 122,25 Kč bez DPH
Odpočty (méněpráce): 0,00 Kč bez DPH
Hodnota dodatku č. 3: 975 122,25 Kč bez DPH
1 179 897,92 Kč vč. DPH

Celková cena díla dle dodatku č. 3: 36 079 265,61 Kč bez DPH
Celková cena díla dle dodatku č. 3: 43 655 911,39 Kč vč. DPH

2. o prodloužení termínu plnění na základě dodatečných stavebních prací dle § 222 odst. 6 zákona z 60 týdnů od předání staveniště (dle dodatku č. 2) na 63 týdnů od předání staveniště. Nejedná se o nepovolenou změnu smlouvy dle § 222 odst. 3 písm. a) zákona.

C) ukládá

1. Ing. Pavle Svítilové, vedoucí odboru investičního, předložit dodatek č. 3 ke Smlouvě o dílo k podpisu.
Termín: 15. 12. 2023
2. Ing. Janu Schillerovi, hejtmanovi Ústeckého kraje, podepsat dodatek č. 3 ke Smlouvě o dílo.
Termín: 31. 12. 2023

Usnesení č. 110/84R/2023
17.6 „Domov „Bez zámků“ Tuchořice - rekonstrukce budovy „Zámečku““ - vyhodnocení

zadávacího řízení veřejné zakázky na služby zadávané formou zjednodušeného podlimitního řízení

Rada Ústeckého kraje po projednání

A) bere na vědomí

1. Zápis z otevírání nabídek dle přílohy č. 1 předloženého materiálu
2. Zprávu o hodnocení nabídek dle přílohy č. 2 předloženého materiálu
3. Zápis o posouzení nabídky a z kontroly doručených dokladů vybraného dodavatele před podpisem smlouvy dle přílohy č. 3 předloženého materiálu

B) souhlasí

se závěrem a doporučením hodnotící komise uvedeném v příloze č. 3 předloženého materiálu

C) rozhoduje

podle ustanovení § 122 odst. 1 zákona č. 134/2016 Sb. o zadávání veřejných zakázek ve znění pozdějších předpisů (dále jen „zákon“) o výběru dodavatele a o uzavření smlouvy s tímto dodavatelem, který podal ekonomicky nejvýhodnější nabídku, a předložil veškeré doklady a splnil veškeré úkony, které zákon nebo zadavatel požadoval jako podmínku uzavření smlouvy. Doklady o pojištění je vybraný dodavatel povinen předložit nejpozději v den podpisu smlouvy.

D) ukládá

Ing. Pavle Svítilové, vedoucí investičního odboru, zabezpečit veškeré další úkony zadavatele u této veřejné zakázky a připravit k uzavření smlouvu na plnění této veřejné zakázky s vybraným dodavatelem a předložit ji k podpisu hejtmanovi Ústeckého kraje;
Termín: 31. 12. 2023

Usnesení č. 111/84R/2023
18.1 Program podpory rozvoje zemědělství a venkovských oblastí v Ústeckém kraji – změna smluvního ujednání žadatele Pavel Křížek

Rada Ústeckého kraje po projednání

A) navrhuje

Zastupitelstvu Ústeckého kraje dle § 36 písm. c) zákona č. 129/2000 Sb., o krajích (krajské zřízení), ve znění pozdějších předpisů

1) vzít na vědomí informaci o žádosti pana Pavla Křížka, Ředhošť 35, 411 20 Mšené – lázně, IČ 19142188, o prodloužení termínu ukončení projektu „Kořenová čistírna odpadních vod“ ze dne 2.11.2023 dle přílohy č. 1 tohoto materiálu,

2) rozhodnout o nevyhovění žádosti pana Pavla Křížka, Ředhošť 35, 411 20 Mšené – lázně, IČ 19142188, o prodloužení termínu ukončení projektu „Kořenová čistírna odpadních vod“ ze dne 2.11.2023 dle přílohy č. 1 tohoto materiálu, z důvodu nemožnosti zvýhodnit tohoto příjemce oproti ostatním příjemcům dotace v rámci Programu podpory rozvoje zemědělství a venkovských oblastí v Ústeckém kraji

B) ukládá

Ing. Michalu Kučerovi, členovi Rady Ústeckého kraje pro oblast regionálního rozvoje, zemědělství a rozvoje venkova

1. předložit návrh dle bodu A) tohoto usnesení k projednání Zastupitelstvu Ústeckého kraje
Termín: 11. 12. 2023

2. sdělit žadateli rozhodnutí Zastupitelstva Ústeckého kraje k podané žádosti dle bodu A) tohoto usnesení,
Termín: 11. 1. 2024

Usnesení č. 112/84R/2023
19.1 Projekt „Revitalizace historického nádraží v Louce u Litvínova“ v rámci OPST

Rada Ústeckého kraje po projednání

A) souhlasí

se zpracováním a předložením žádosti o podporu na realizaci projektu „Revitalizace historického nádraží v Louce u Litvínova“ do 23. výzvy v rámci Operačního programu Spravedlivá transformace 2021-2027,

B) ukládá

1. Ing. Pavlu Hajšmanovi, vedoucímu odboru regionálního rozvoje Krajského úřadu Ústeckého kraje, zabezpečit zpracování a předložení žádosti o podporu dle bodu A) tohoto usnesení a další nezbytné jednání v rozsahu plné moci dle přílohy č. 1 předloženého materiálu.
2. Ing. Renatě Černé, vedoucí oddělení fondů a programů EU odboru regionálního rozvoje Krajského úřadu Ústeckého kraje, zabezpečit nezbytné jednání v rozsahu plné moci dle přílohy č. 2 předloženého materiálu.
Termín: 31. 12. 2023

Usnesení č. 113/84R/2023
19.2 Projekt „Oblastní muzeum v Litoměřicích – vybudováno nové expozice“ v rámci IROP

Rada Ústeckého kraje po projednání

A) souhlasí

se zpracováním a předložením žádosti o podporu na realizaci projektu „Oblastní muzeum v Litoměřicích – vybudování nové expozice“ do 50. výzvy Integrovaného regionálního operačního programu 2021-2027, MUZEA - SC 4.4. (ITI)

B) ukládá

1. Ing. Pavlu Hajšmanovi, vedoucímu odboru regionálního rozvoje Krajského úřadu Ústeckého kraje, zabezpečit zpracování a předložení žádosti o podporu dle bodu A) tohoto usnesení a další nezbytné jednání v rozsahu plné moci dle přílohy č. 1 předloženého materiálu.
2. Ing. Renatě Černé, vedoucí oddělení fondů a programů EU odboru regionálního rozvoje Krajského úřadu Ústeckého kraje, zabezpečit nezbytné jednání v rozsahu plné moci dle přílohy č. 2 předloženého materiálu.

Termín: 31. 12. 2023

Usnesení č. 114/84R/2023
19.4 Program obnovy venkova Ústeckého kraje – žádosti o výjimky

Rada Ústeckého kraje po projednání

A) bere na vědomí

žádosti o změnu smlouvy o poskytnutí dotace v rámci Programu obnovy venkova Ústeckého kraje dle přílohy 2 tohoto materiálu;

B) navrhuje

Zastupitelstvu Ústeckého kraje rozhodnout o uzavření dodatků ke smlouvám o poskytnutí dotace dle přílohy 3 tohoto materiálu;

C) ukládá

Ing. Michalu Kučerovi, členovi Rady Ústeckého kraje pro oblast regionálního rozvoje, zemědělství a rozvoje venkova, předložit návrh dle bodu B) tohoto usnesení Zastupitelstvu Ústeckého kraje k projednání.

Termín: 11. 12. 2023

Usnesení č. 115/84R/2023
19.5 Podpora komunitního života 2024 – vyhlášení programu pro rok 2024

Rada Ústeckého kraje po projednání

A) bere na vědomí

doporučující stanovisko Komise pro regionální rozvoj, cestovní ruch a lázeňství Rady Ústeckého kraje k předloženému návrhu dotačního programu Podpora komunitního života na venkově pro rok 2024.

B) souhlasí

s předloženým návrhem dotačního programu Podpora komunitního života na venkově pro rok 2024 dle příloh 1–3 tohoto usnesení.

C) navrhuje

Zastupitelstvu Ústeckého kraje schválit návrh dotačního programu Podpora komunitního života na venkově pro rok 2024 dle příloh 1-3 tohoto usnesení.

D) ukládá

Ing. Michalu Kučerovi, členu Rady Ústeckého kraje, předložit návrh dle bodu C) tohoto usnesení Zastupitelstvu Ústeckého kraje k projednání.
Termín: 11. 12. 2023

Usnesení č. 116/84R/2023
19.7 Zahájení zadávacího řízení veřejné zakázky na dodávky s názvem „Domov „Bez zámků“ Tuchořice – pořízení vybavení“ formou zjednodušeného podlimitního řízení

Rada Ústeckého kraje po projednání

A) bere na vědomí

1. Výzvu k podání nabídky dle přílohy č. 1 předloženého materiálu
2. Seznam členů a náhradníků komisí dle přílohy č. 2 předloženého materiálu
3. Kontrolní list pro vyhodnocení sociálního a environmentálního OVZ a inovací dle přílohy č. 3 předloženého materiálu
4. Závazný text Kupní smlouvy dle přílohy č. 4 předloženého materiálu
5. Rozhodnutí o poskytnutí dotace (změna) dle přílohy č. 5 předloženého materiálu

B) rozhoduje

1. o zahájení zadávacího řízení veřejné zakázky na dodávky s názvem „Domov „Bez zámků“ Tuchořice – pořízení vybavení“ formou zjednodušeného podlimitního řízení podle ustanovení § 3 písm. a) zákona č. 134/2016 Sb., o zadávání veřejných zakázek, ve znění pozdějších předpisů (dále jen „zákon“) a § 53 zákon, a to v souladu se zněním přílohy č. 1 předloženého materiálu,
2. podle ustanovení § 42 odst. 1 zákona o pověření hodnotící komise provedením hodnocení a posouzení nabídek, přičemž bude postupováno v souladu s ustanovením § 39 odst. 4 zákona a

o pověření hodnotící komise kontrolou doručených dokladů vybraného dodavatele podle § 122 odst. 3 zákona.

C) jmenuje

členy a náhradníky komise pro otevírání nabídek a členy a náhradníky hodnotící komise dle přílohy č. 2 předloženého materiálu.

D) ukládá

Ing. Pavlu Hajšmanovi, vedoucímu odboru RR, podepsat Výzvu k podání nabídky uvedenou v příloze č. 1 předloženého materiálu a zabezpečit nezbytné úkony související se zahájením této podlimitní veřejné zakázky zadávané ve zjednodušeném podlimitním řízení.
Termín: 20. 12. 2023

E) svěřuje

v souladu s ustanovením § 59 odst. 4 zákona č. 129/2000 Sb. o krajích (krajské zřízení) hejtmanovi Ústeckého kraje rozhodování o námitkách podaných v průběhu zadávacího řízení a o vyjádření k podnětům nebo návrhům na zahájení řízení o přezkoumání úkonů zadavatele v tomto zadávacím řízení Úřadem pro ochranu hospodářské soutěže.

F) pověřuje

Ing. Pavla Hajšmana, vedoucího odboru RR, jako gestora a pracovníky oddělení veřejných zakázek odboru investičního jako administrátory této veřejné zakázky jako osoby, které jsou za zadavatele oprávněné činit v tomto zadávací řízení elektronické úkony, zejména poskytovat zadávací dokumentaci, žádosti o vysvětlení zadávací dokumentace a zveřejňovat údaje o této veřejné zakázce na profilu zadavatele a ve Věstníku veřejných zakázek a dále jako osoby, které zajistí pozvání zástupců všech zastupitelských klubů na 1. jednání komisí pro posouzení nabídek a hodnotící komise.

G) souhlasí

s tím, že pokud bude zadávací dokumentace připomínkována kontrolním orgánem (poskytovatelem dotace) nebo dojde k nutnosti změny zadávací dokumentace v průběhu zadávacího řízení, a nebudou připomínky nebo změna podstatného rázu, budou do zadávací dokumentace zapracovány bez dalšího schválení Radou ÚK.

Usnesení č. 117/84R/2023
20.1 Vyhodnocení výběrového řízení veřejné zakázky malého rozsahu na služby s názvem „Opravy a servisní práce na vozidlech v majetku Ústeckého kraje na období 2024 – 2025"

Rada Ústeckého kraje po projednání

A) bere na vědomí

1. Zprávu o hodnocení nabídek na plnění veřejné zakázky na služby s názvem „Opravy a servisní práce na vozidlech v majetku Ústeckého kraje na období 2024 - 2025“ dle přílohy č. 1 předloženého materiálu.
2. Návrh smlouvy o dílo 23/SML3369/SoD/KR s dodavatelem OKIM spol. s r. o., Havlíčkova 396, Libochovice, IČ 48290980, dle přílohy č. 2 předloženého materiálu.

B) rozhoduje

podle ustanovení § 122 odst. 2 zákona o výběru dodavatele a o uzavření smlouvy s dodavatelem, a to za podmínek uvedených v jeho nabídce:
OKIM spol. s r. o., Havlíčkova 396, Libochovice, IČ 48290980
Celková nabídková cena v rámci modulace Kč bez DPH: 1 071 040,00 Kč (hodnota smlouvy

1 800 000,00 Kč bez DPH)
Délka poskytované záruky na materiál v měsících (nejméně 24 měsíců, nejvýše však 60 měsíců): 60 měsíců
Délka poskytované záruky na práci v měsících (nejméně 24 měsíců, nejvýše však 60 měsíců): 60 měsíců
Doba od nahlášení závady zadavatelem do převzetí vozidla dodavatelem do servisu v hodinách: 1 hodina

C) ukládá

Mgr. Tereze Bláhové, vedoucí odd. podpory řízení, pověřené vedením odboru KR, podepsat smlouvu s vybraným dodavatelem.
Termín: 30. 12. 2023

Usnesení č. 118/84R/2023
22.1 Příprava 25. zasedání Zastupitelstva Ústeckého kraje v VI. volebním období 2020 - 2024

Rada Ústeckého kraje po projednání

A) bere na vědomí

informaci o přípravě 25. zasedání Zastupitelstva Ústeckého kraje v VI. volebním období 2020 - 2024 dne 11. 12. 2023 od 10.00 hodin

B) schvaluje

1. upravený návrh programu 25. zasedání Zastupitelstva Ústeckého kraje v VI. volebním období 2020 - 2024 dne 11. 12. 2023 dle upravené přílohy č. 1 tohoto materiálu
2. harmonogram zabezpečení 25. zasedání Zastupitelstva Ústeckého kraje v VI. volebním období 2020 - 2024 dne 11. 12. 2023 dle přílohy č. 2 tohoto materiálu

Seznam příloh:

bod 4.1 priloha 1.pdf	k usnesení č. 006/84R/2023	Program 2024 - zásady
bod 4.1 priloha 2.pdf	k usnesení č. 006/84R/2023	Vzor smlouvy Program 2024
bod 4.1 priloha 3.pdf	k usnesení č. 006/84R/2023	Ostatní přílohy Program 2024
bod 4.3 priloha 2.pdf	k usnesení č. 007/84R/2023	Zásady pro udělování cen ÚK - nové
bod 4.11 priloha 2.pdf	k usnesení č. 015/84R/2023	Aktualizované Standardy členů Zastupitelstva ÚK a předsedů komisí a výborů
bod 4.12 priloha 1.pdf	k usnesení č. 016/84R/2023	Návrh „Zásad pro poskytování cestovních náhrad při pracovních cestách členům Zastupitelstva Ústeckého kraje“
bod 7.6 priloha 4.pdf	k usnesení č. 024/84R/2023	Dodatek č. 1
bod 7.7 priloha 1.pdf	k usnesení č. 025/84R/2023	Návrh Plánu rozvoje vodovodů a kanalizací Ústeckého kraje pro období do roku 2030
bod 8.7 priloha c. 1.pdf	k usnesení č. 033/84R/2023	Akční plán 2024
bod 8.7 priloha c. 2.pdf	k usnesení č. 033/84R/2023	Aktualizace Základní a Rozvojová síť 01.01.2024
bod 8.7 priloha c. 3.pdf	k usnesení č. 033/84R/2023	Aktualizace Základní a Rozvojová síť 01.02.2024

Bod 8.9 priloha 1.pdf	k usnesení č. 035/84R/2023	Strategie prevence závislostí Ústeckého kraje na období 2024–2028
bod 9.1 priloha 1.pdf	k usnesení č. 037/84R/2023	Strategie rozvoje cestovního ruchu Ústeckého kraje do roku 2027
bod 10.6 priloha 1.pdf	k usnesení č. 042/84R/2023	Pozvánka na jednání valné hromady Severočeského divadla s.r.o. včetně příloh
bod 11.1 priloha 1.pdf	k usnesení č. 045/84R/2023	Stipendijní program pro studenty lékařských a nelékařských zdravotnických oborů (včetně příloh)
bod 11.2 priloha 1.pdf	k usnesení č. 046/84R/2023	Dotační program „Podpora akreditace poskytovatelů zdravotních služeb v oblasti primární péče“ včetně příloh
bod 11.3 priloha 1.pdf	k usnesení č. 047/84R/2023	Dotační program „Podpora rezidenčních míst pro lékařské obory“ včetně příloh
bod 11.4 priloha 1.pdf	k usnesení č. 048/84R/2023	Dotační program „Podpora dostupnosti primární péče v Ústeckém kraji“ – vyhlášení, včetně příloh
bod 11.5 priloha 4.pdf	k usnesení č. 049/84R/2023	Dodatek č. 3 ke Smlouvě o poskytnutí investiční dotace z Fondu Ústeckého kraje k realizaci projektu „Plnění základních úkolů obce - rozvoj zdraví“ (č. 19/SML3844/SoPD/ZD
bod 11.6 priloha 2.pdf	k usnesení č. 050/84R/2023	Vzor smlouvy o zajištění závazku veřejné služby na zabezpečení lékařské pohotovostní služby (provoz ordinace)
bod 12.2 priloha 1.pdf	k usnesení č. 054/84R/2023	Přehled končících členů ŠR
bod 12.2 priloha 2.pdf	k usnesení č. 054/84R/2023	Návrh kandidátů na jmenování do ŠR
bod 12.3 priloha 1.pdf	k usnesení č. 055/84R/2023	Změny v rejstříku škol a školských zařízení
bod 12.7 priloha 1.pdf	k usnesení č. 057/84R/2023	Seznam žádostí doporučených k podpoře dotací
bod 12.7 priloha 3.pdf	k usnesení č. 057/84R/2023	Seznam žádostí nedoporučených k podpoře dotací
bod 12.8 priloha 2.pdf	k usnesení č. 058/84R/2023	Žádost do dotačního programu MŠMT na rok 2024 „Výzva na podporu oborových soutěží v roce 2024“
bod 12.8 priloha 3.pdf	k usnesení č. 058/84R/2023	Povinná příloha č.1 k žádosti do dotačního programu MŠMT
bod 12.9 priloha 1.pdf	k usnesení č. 059/84R/2023	Výzva Prevence 2024
bod 12.18 priloha 2.pdf	k usnesení č. 068/84R/2023	Úprava závazného ukazatele – příspěvek zřizovatele na provoz – pro rok 2023

bod 12.18 priloha 3.pdf	k usnesení č. 068/84R/2023	Aktualizace odvodů z odpisů příspěvkových organizací k 30. 9. 2023
bod 12.19 priloha 1.pdf	k usnesení č. 069/84R/2023	Přehled organizací žádajících o souhlas s přijetím finančního daru a s nabytím majetku do vlastnictví příspěvkových organizací
bod 13.2 priloha 1.pdf	k usnesení č. 074/84R/2023	objednávka
bod 13.3 priloha 1.pdf	k usnesení č. 075/84R/2023	Dohoda o úhradě vícenákladů na náhradní dopravu v souvislosti s omezením využití stavby trolejbusové dráhy
bod 13.4 priloha 1.pdf	k usnesení č. 076/84R/2023	Dodatek ke Smlouvě o veřejných službách v přepravě cestujících veřejnou linkovou dopravou k zajištění dopravní obslužnosti Ústeckého kraje s dopravcem UMBRELLA CITY LINES s.r.o. – oblast Chomutovsko
bod 13.4 priloha 2.pdf	k usnesení č. 076/84R/2023	Dodatek ke Smlouvě o veřejných službách v přepravě cestujících veřejnou linkovou dopravou k zajištění dopravní obslužnosti Ústeckého kraje s dopravcem UMBRELLA CITY LINES s.r.o. – oblast Mostecká pánev
Bod 13.5 priloha 1.pdf	k usnesení č. 077/84R/2023	Dodatek č. 3 ke smlouvě o spolupráci při zajišťování dopravní obslužnosti veřejnou linkovou dopravou – město Varnsdorf
bod 13.6 priloha 1.pdf	k usnesení č. 078/84R/2023	Dodatek č. 2 ke smlouvě o začlenění spojů provozovaných dopravcem na lince R14 v územním obvodu Ústeckého kraje do DÚK
bod 13.11 priloha 1.pdf	k usnesení č. 083/84R/2023	Dodatek č. 88 ke zřizovací listině č.j. 130/2001
bod 13.12 priloha 1.pdf	k usnesení č. 084/84R/2023	Dodatek č. 11 ke Smlouvě o veřejných službách v přepravě cestujících veřejnou drážní dopravou k zajištění dopravní obslužnosti Ústeckého kraje na lince č. U10 Litoměřice horní nádraží – Most
bod 13.12 priloha 2.pdf	k usnesení č. 084/84R/2023	Dodatek č. 10 ke Smlouvě o veřejných službách v přepravě cestujících veřejnou drážní dopravou k zajištění dopravní obslužnosti Ústeckého kraje na linkách U12, U14 a T7

bod 13.12 priloha 3.pdf	k usnesení č. 084/84R/2023	Dodatek č. 10 ke Smlouvě o veřejných službách v přepravě cestujících veřejnou drážní dopravou k zajištění dopravní obslužnosti Ústeckého kraje na linkách U5, U7, U13 a doplňkových výkonů v rámci aglomerace Ústí nad Labem
bod 13.12 priloha 4.pdf	k usnesení č. 084/84R/2023	Dodatek č. 12 ke Smlouvě o veřejných službách v přepravě cestujících veřejnou drážní dopravou k zajištění dopravní obslužnosti Ústeckého kraje na lince R25 Plzeň – Most
bod 13.12 priloha 5.pdf	k usnesení č. 084/84R/2023	Dodatek č. 2 ke Smlouvě o veřejných službách v přepravě cestujících veřejnou drážní dopravou k zajištění dopravní obslužnosti vymezené části územního obvodu Ústeckého kraje
bod 13.12 priloha 6.pdf	k usnesení č. 084/84R/2023	Smlouva o veřejných službách v přepravě cestujících veřejnou drážní dopravou k zajištění dopravní obslužnosti vymezené části územního obvodu Ústeckého kraje – EMU 240 II.
bod 13.12 priloha 7.pdf	k usnesení č. 084/84R/2023	Dodatek č. 2 k Dohodě o akceptaci tarifu dopravce
bod 14.2 priloha 1.pdf	k usnesení č. 089/84R/2023	Návrh dodatku č. 1 ke Smlouvě č. 22/SML3334/SoPD/PIT
bod 14.2 priloha 4.pdf	k usnesení č. 089/84R/2023	Návrh dodatku č. 1 ke Smlouvě č. 22/SML3340/SoPD/PIT
bod 14.3 priloha 1.pdf	k usnesení č. 090/84R/2023	Návrh dodatku č. 1 ke Smlouvě č. 23/SML2423/SoPD/PIT
bod 14.5 priloha 1.pdf	k usnesení č. 091/84R/2023	Dotační program "Podpora přípravy projektových záměrů v Ústeckém kraji 2024"
Bod 14.7. priloha 1.pdf	k usnesení č. 093/84R/2023	Seznam žádostí k rozhodnutí o poskytnutí dotace v rámci „ Kotlíkové dotace“ v Ústeckém kraji
bod 14.8 priloha 3.pdf	k usnesení č. 094/84R/2023	Dodatek č. 1 ke smlouvě č. 23/SML2615/SoPD/PIT
bod 14.8 priloha 6.pdf	k usnesení č. 094/84R/2023	Dodatek č. 1 ke smlouvě č. 23/SML2599/SoPD/PIT
bod 14.10 priloha 1.pdf	k usnesení č. 096/84R/2023	Návrh dodatku č. 2 ke Smlouvě č. 22/SML3258/SoPD/PIT
bod 15.1 Priloha 1.pdf	k usnesení č. 098/84R/2023	RO ÚK č. 16/2023/RÚK - usnesení
bod 15.2 Priloha 1.pdf	k usnesení č. 099/84R/2023	RO ÚK č. 17/2023/ZÚK - usnesení
bod 15.3 priloha 1.pdf	k usnesení č. 100/84R/2023	Rozpočet ÚK 2024 - rekapitulační tabulka
bod 15.5 priloha 1.pdf	k usnesení č. 102/84R/2023	Smlouva o používání KB eTradingu
bod 16.1 priloha 1	k usnesení č. 103/84R/2023	Dodatek č. 104 ke zřizovací listině č.j. 213/2002

bod 19.5 priloha 1.pdf	k usnesení č. 115/84R/2023	Podpora komunitního života na venkově v roce 2024 – zásady programu
bod 19.5 priloha 2.pdf	k usnesení č. 115/84R/2023	Příloha 1-6 zásad programu pro 2024
bod 19.5 priloha 3.pdf	k usnesení č. 115/84R/2023	Výzva pro rok 2024 (příloha 7 zásad programu pro rok 2024)

Ústecký kraj
Krajský úřad

Program 2024

na podporu nové techniky, výstavby požárních zbrojnic pro jednotky Sboru dobrovolných hasičů a podporu spolků a veřejně prospěšných organizací působících na poli požární ochrany, ochrany obyvatelstva a ostatních složek integrovaného záchranného systému dle zákona č. 239/2000 Sb., o integrovaném záchranném systému a o změně některých zákonů, ve znění pozdějších předpisů, z rozpočtu Ústeckého kraje – zásady.

Zastupitelstvo Ústeckého kraje schválilo usnesením č. XXX/XXZ/2022 ze dne 11. prosince 2023 tyto zásady dotačního Programu 2024 na podporu nové techniky, výstavby požárních zbrojnic pro jednotky Sboru dobrovolných hasičů (dále jen „SDH“) a podporu spolků a veřejně prospěšných organizací působících na poli požární ochrany, ochrany obyvatelstva a ostatních složek integrovaného záchranného systému (dále jen „IZS“) dle zákona č. 239/2000 Sb., o integrovaném záchranném systému a o změně některých zákonů, ve znění pozdějších předpisů (dále jen „zákon č. 239/2000 Sb.“), z rozpočtu Ústeckého kraje (dále jen „Program“):

Čl. 1
ÚVODNÍ USTANOVENÍ

1. Program se řídí Pravidly pro poskytování dotací a návratných finančních výpomocí Ústeckým krajem (dále jen „Pravidla“), schválenými usnesením Zastupitelstva Ústeckého kraje č. 014/23Z/2023 dne 11. září 2023.

2. Poskytovatelem dotace dle Programu je Ústecký kraj (dále jen „poskytovatel“).

3. Poskytování dotací dle Programu zabezpečuje poskytovatel ze svého rozpočtu.

4. Programem se rozumí souhrn věcných, časových a finančních podmínek podpory účelu určeného poskytovatelem v Programu.

5. Dotační program vychází z oblastí podpory definovaných v Pravidlech.

6. Dotací pro účely tohoto Programu se rozumí peněžní prostředky poskytnuté z rozpočtu poskytovatele obcí nebo právnické osobě na účel stanovený v Programu (dále jen „dotace“).

7. Dotaci lze poskytnout jen na základě úplné žádosti o poskytnutí dotace (dále jen „žádost“). Úplnou žádostí o dotaci se rozumí vyplněný předepsaný formulář žádosti (příloha č. 2) včetně nedílných příloh.

8. Na poskytnutí dotace z Programu není právní nárok.

9. O poskytnutí dotace z Programu rozhoduje Rada/Zastupitelstvo Ústeckého kraje (dále jen „Rada“ nebo „Zastupitelstvo“).

10. Dotace je programová (účelová) a poskytuje se na základě žádosti a následné veřejnoprávní smlouvy o poskytnutí dotace z Programu (dále jen „smlouva“), uzavřené mezi poskytovatelem dotace a příjemcem dotace (dále jen „příjemce“ nebo také „žadatel“).

11. Poskytnutá dotace nemá charakter veřejné podpory ve smyslu článku 107 Smlouvy o fungování Evropské unie.

12. V případě, že nebudou schváleny finanční prostředky pro vyhlášený dotační program, nebude program realizován a dotace nebudou poskytnuty.

13. Dotace je slučitelná s dotací poskytnutou ze státního rozpočtu, pokud to pravidla pro poskytnutí těchto podpor nevylučují.

Čl. 2
ÚČEL DOTACE (vymezení oblastí podpory)

1. Důvodem podpory stanoveného účelu je zlepšení technického vybavení a celkové zvýšení akceschopnosti složek IZS a spolků a veřejně prospěšných organizací působících na poli požární ochrany nebo ochrany obyvatelstva a ostatních složek IZS dle zákona č. 239/2000 Sb. Dotaci dle tohoto Programu lze poskytnout pouze na účel, který je vymezen v rámci těchto Tematických zadání:

   A. Tematické zadání **„Krajská podpora pořízení nové cisternové automobilové stříkačky“** (dále jen „CAS“) v rámci výzvy JSDH_V1_2024 - Pořízení nové CAS z rámcové dohody v dotačním programu Investiční účelové dotace pro jednotky sboru dobrovolných hasičů obcí, jehož poskytovatelem je Ministerstvo vnitra – generální ředitelství Hasičského záchranného sboru České republiky (dále jen „MV GŘ HZS ČR“) v této oblasti podpory na:

   a) Nákup nové CAS.

   B. Tematické zadání **„Krajská podpora výstavby nebo rekonstrukce požárních zbrojnic a nákupu nového dopravního automobilu“** v rámci výzev JSDH_V2_2024 - Pořízení nového dopravního automobilu nebo požárního přívěsu pro hašení a JSDH_V3_2024 - Stavba nebo rekonstrukce požární zbrojnice v dotačním programu Investiční účelové dotace pro jednotky sboru dobrovolných hasičů obcí, jehož poskytovatelem je MV GŘ HZS v těchto oblastech podpory na:

   a) Výstavba nebo rekonstrukce požárních zbrojnic nebo
   b) Nákup nového dopravního automobilu (může být doplněn požárním přívěsem nákladním).

   C. Tematické zadání **„Podpora spolků a veřejně prospěšných organizací působících na poli požární ochrany, ochrany obyvatelstva a ostatních složek IZS dle zákona č. 239/2000 Sb.“** v těchto oblastech podpory:

   a) „Vzdělávací činnost“ - zahrnuje působení na mládež, její výchovu k dodržování zásad požární bezpečnosti a na její získávání pro aktivní členství a práci – včetně pořízení materiálního zabezpečení.
   b) „Organizování vzdělávacích a sportovních akcí zaměřených na oblast požární ochrany a ochrany obyvatelstva“ - zahrnuje akce určené pro členy, mládež i pro další občany jakož i ediční a publikační činnosti a dokumentaci historie požární ochrany, hasičstva a ochrany obyvatelstva – včetně pořízení materiálního zabezpečení.
   c) „Plnění úkolů ochrany obyvatelstva – humanitární pomoc“.
   d) Vybavení ochrannými prostředky na činnost pro děti, mládež a dospělé.
   e) Vybavení ostatních složek IZS věcnými prostředky.

V tomto tematickém zadání nelze čerpat finanční prostředky na zásahové vybavení pro jednotky Sborů dobrovolných hasičů obcí!

D. Tematické zadání **„Podpora obecní nebo městské policie“** v těchto oblastech podpory:

a) Vybavení strážníků – ochranné pomůcky, výstroj, výzbroj, balistická ochrana.
b) Vybavení služeben Městské policie (dále jen „MP“).
c) Výstavba a rekonstrukce kamerových systémů a obdobného technické vybavení.
d) Spolufinancování nákupu motorových vozidel pro MP.

E. Tematické zadání **„Vybavení jednotek Sborů dobrovolných hasičů (SDH) obcí osobními ochrannými prostředky a věcnými prostředky požární ochrany“** v těchto oblastech podpory:

a) Vybavení jednotky – osobními nebo společnými ochrannými prostředky k zásahu (v souladu vyhláškou č. 69/2014 Sb., o technických podmínkách věcných prostředků požární ochrany – dále jen „vyhláška 69/2014 Sb.“).
b) Vybavení jednotky – technickými prostředky.
c) Opravy, servis a revize technických prostředků, mimo CAS.

2. **Podmínky udělení krajské podpory v tematických oblastech A a B:**

a) Poskytnutí krajské dotace je podmíněno na obdržení dotace v rámci dotačního programu Investiční účelové dotace pro jednotky sboru dobrovolných hasičů obcí z MV – GŘ HZS.
b) Dotace se poskytuje výhradně na pořízení nových CAS a nových dopravních automobilů do vybavení jednotek SDH obcí.
c) Technické podmínky CAS a dopravního automobilu, na které může být dotace poskytnuta, vyhlašuje MV GŘ HZS ČR pro daný rok.
d) Nové CAS a dopravní automobily musí splňovat technické podmínky stanovené vyhláškou č. 35/2007 Sb., o technických podmínkách požární techniky, ve znění pozdějších předpisů a požadavky vzorových technických podmínek stanovených MV GŘ HZS ČR.
e) Stavba požární zbrojnice, která bude financována z dotace, musí být v souladu s požadavky ČSN 735710 „Požární stanice a požární zbrojnice“.
f) Vyčleněné finanční prostředky, poskytnuté formou dotace z krajského rozpočtu dle tematických zadání uvedených v bodech A a B, jsou příspěvkem kraje k objemu alokovaných dotačních prostředků ze státního rozpočtu pro obce Ústeckého kraje, poskytované formou dotací MV GŘ HZS ČR na předmětný účel v rámci dotačního programu Investiční účelové dotace pro jednotky sboru dobrovolných hasičů obcí.
g) Poskytnutí dotace z rozpočtu MV GŘ HZS ČR na daný účel nezakládá nárok na poskytnutí dotace z rozpočtu poskytovatele. Pokud žadatel v rámci těchto tematických zadání neobdrží dotaci z rozpočtu kraje na daný projekt, musí zajistit spolufinancování projektu, nad rámec poskytnuté dotace z rozpočtu MV GŘ HZS ČR, z vlastních nebo jiných zdrojů.

3. **Podmínky udělení krajské podpory pro všechny tematické oblasti:**

a) Dotaci lze poskytnout ve formě investiční i neinvestiční dotace. Dotaci lze použít na úhradu uznatelných nákladů, které nejsou definovány jako neuznatelné v odst. b) tohoto bodu a vyhovují zásadám efektivnosti, účelnosti a hospodárnosti, vznikly Příjemci dotace v přímé souvislosti s prováděním Projektu ve schváleném období realizace a byly skutečně vynaloženy a zachyceny v účetnictví Příjemce dotace na jeho účetních dokladech, jsou identifikovatelné, ověřitelné a podložené prvotními podpůrnými doklady.

b) Neuznatelný náklad je:
- pořízení dlouhodobého a krátkodobého finančního majetku,
- úroky, penále, pokuty a jiné sankce,
- opatření pro možné budoucí ztráty nebo dluhy,
- nákupy pozemků a budov,
- ztráty z devizových kurzů,
- pohoštění a alkohol,
- uzavřené leasingové smlouvy,
- cestovné,
- mzdy včetně odvodů nad rámec platových předpisů pro zaměstnance ve veřejných službách a správě,
- náhrady mzdy za dobu nepřítomnosti (dovolená, nepřítomnost, nemoc, svátek)
- platby, popřípadě zálohy za energie,
- platby, popřípadě zálohy za telekomunikační a internetové služby
- slavnostní stejnokroje a zástavy,
- reklamní a dárkové předměty (mimo odměn/cen za pořadí v soutěžích – poháry, medaile, plakety, poukazy, koše…).

Čl. 3
OBJEM PROSTŘEDKŮ NA STANOVENÝ ÚČEL

1. Předpokládaný celkový objem peněžních prostředků vyčleněných v rozpočtu poskytovatele na podporu stanoveného účelu je **21 000 000** Kč.
2. Rozdělení alokovaných finančních prostředků dle tematických zadání:

   A. „Krajská podpora pořízení nové CAS“ alokace **ve výši 13 000 000 Kč** (předpoklad pořízení 13 ks CAS dle žádostí na MV GŘ HZS).

   B. „Krajská podpora výstavby nebo rekonstrukce požárních zbrojnic a nákupu nového dopravního automobilu“ alokace **ve výši 3 600 000 Kč** (předpoklad pořízení 6 ks DA a 3 ks rekonstrukce zbrojnice dle pořadníku MV GŘ HZS).

   C. „Podpora spolků a veřejně prospěšných organizací působících na poli požární ochrany, ochrany obyvatelstva a ostatních složek IZS dle zákona č. 239/2000 Sb.“ alokace **ve výši 1 000 000 Kč.**

   D. „Podpora obecní nebo městské policie“ alokace **ve výši 1 000 000 Kč**.

   E. „Vybavení jednotek Sborů dobrovolných hasičů obcí osobními ochrannými prostředky a věcnými prostředky požární ochrany“ alokace **ve výši 2 400 000 Kč.**

3. Poskytnutí dotace, rozdělení alokovaných finančních prostředků do jednotlivých oblastí podpory v rámci tematických zadání doporučí hodnotící komise jmenovaná Radou (dále jen „hodnotící komise“) s přihlédnutím k vyhlášení typů a maximální výše dotace obcím, které vydá MV GŘ HZS ČR pro rok 2024 v rámci programu Investiční účelové dotace pro jednotky sboru dobrovolných hasičů obcí.

4. V případě, že požadavky žadatelů o dotaci nedosáhnou stanovené alokace v rámci tematického zadání, může doporučit hodnotící komise rozdělení převyšujících alokovaných finančních prostředků žadatelům o dotaci v rámci ostatních tematických zadání. V případě, že požadavky žadatelů přesáhnou alokovanou výši finančních prostředků, je hlavním kritériem k udělení dotace, výše dosažených bodů. Žádosti žadatelů s nejnižším počtem bodů budou vyřazeny. Při rovnosti bodů rozhoduje dřívější termín podání žádosti do datové schránky Krajského úřadu Ústeckého kraje. K využití zůstatku alokovaného rozpočtu může komise

doporučit přidělení dotace žadateli pod stanovenou minimální výši dotace (viz Článek 4).

5. Dojde-li v průběhu zveřejnění Dotačního programu na úřední desce po jeho schválení (min. 30denní zákonná lhůta) na základě rozhodnutí zastupitelstva kraje k navýšení celkového objemu peněžních prostředků vyčleněných v rozpočtu kraje na podporu stanoveného účelu, či bude takové navýšení prostředků navrženo k rozhodnutí, uvede se taková informace včetně příslušného rozhodnutí zastupitelstva kraje na úřední desce a webových stránkách v příslušné složce Dotačního programu, aby všichni potenciální žadatelé o Dotaci byli o daném navýšení informováni. Obdobně bude postupováno v případě, kdy bude schváleno navýšení prostředků či bude takové navýšení prostředků navrženo k rozhodnutí v době běhu lhůty pro předkládání žádostí. V souvislosti se zveřejněním informace, o již schváleném navýšení bude prodloužena lhůta pro předkládání žádostí o délku původně stanovené lhůty. Prodloužení lhůty činí příslušný odbor a tato skutečnost bude zveřejněna způsobem jako Dotační program.

6. Dojde-li v průběhu hodnocení žádostí ke schválení navýšení prostředků či bude takové navýšení prostředků navrženo k rozhodnutí, promítne se příslušné navýšení do prováděného hodnocení dle podmínek příslušného Dotačního programu (zvýšení výše doporučené Dotace, uspokojení více žadatelů aj.). V případě, že o navýšení prostředků bude zastupitelstvo rozhodovat až po ukončení hodnocení, je možné předložit návrh rozhodnutí o poskytnutí Dotace variantně pro případ, že by navržené navýšení nebylo schváleno (varianta původní alokace, varianta s navýšením).

7. Dojde-li k navýšení stanoveného celkového objemu peněžních prostředků vyčleněných v rozpočtu kraje na podporu stanoveného účelu v rámci Dotačního programu až poté, co bylo provedeno hodnocení žádostí, před rozhodnutím o poskytnutí Dotace v příslušném orgánu kraje, provede výběrová komise přehodnocení žádostí s ohledem na doporučené výše dotací. Lhůta pro rozhodnutí o žádosti stanovená v Dotačním programu bude přiměřeně prodloužena. Prodloužení lhůty učiní příslušný odbor, tato skutečnost bude zveřejněna způsobem jako Dotační program a jednotliví žadatelé o tom budou informováni.

8. Dotační program může obsahovat odchylnou speciální úpravu postupu při navýšení objemu peněžních prostředků (vyhlášení další výzvy v rámci Dotačního programu, vyhlášení nového Dotačního programu aj.)

Čl. 4
VÝŠE A CHARAKTER DOTACE

1. **Minimální a maximální** výše požadované dotace je stanovena:

   A. V rámci tematického zadání „Krajská podpora pořízení nové CAS“ v oblasti podpory:

      - Nákup nové CAS na **800 000 – 1 500 000 Kč** (investiční dotace).

   B. V rámci tematického zadání „Krajská podpora výstavby nebo rekonstrukce požárních zbrojnic a nákupu nového dopravního automobilu“ v oblastech podpory:

      a) Výstavba nové nebo rekonstrukce požární zbrojnice na **100 000 – 500 000 Kč** (investiční dotace).
      b) Nákup nového dopravního automobilu na **100 000 – 350 000 Kč** (investiční dotace).

   C. V rámci tematického zadání „Podpora spolků a veřejně prospěšných organizací působících na poli požární ochrany, ochrany obyvatelstva a ostatních složek IZS dle zákona č. 239/2000 Sb.“ ve všech oblastech podpory na **20 000 – 100 000 Kč** (investiční/neinvestiční dotace).

D. V rámci tematického zadání „Podpora obecní nebo městské policie“ ve všech oblastech podpory na **50 000 – 200 000 Kč** (investiční/neinvestiční dotace).

E. V rámci tematického zadání „Vybavení jednotek Sborů dobrovolných hasičů (SDH) obcí osobními ochrannými prostředky a technickými prostředky požární ochrany" ve všech oblastech podpory pro - JPO II na **30 000 - 200 000 Kč** (investiční/neinvestiční dotace),
- JPO III na **30 000 - 150 000 Kč** (investiční/neinvestiční dotace),
- JPO V na **30 000 - 100 000 Kč** (investiční/neinvestiční dotace).

2. Minimální spoluúčast žadatele je stanovena **na 10 % z celkových uznatelných nákladů projektu,** kterou je nutno při čerpání dotace dodržet.

3. Maximální výše dotace je 90 % z celkových uznatelných nákladů projektu. Procentuální podíl dotace je stanoven jako maximální a je závazným ukazatelem v rámci celkových uznatelných nákladů projektu.

4. Dotace je poskytována i na finanční náklady projektu spočívající v uhrazené dani z přidané hodnoty v souvislosti s realizací projektu, a to v těchto případech:

   - Není-li příjemce registrovaným plátcem daně z přidané hodnoty dle zákona č. 235/2004 Sb., o dani z přidané hodnoty, ve znění pozdějších předpisů (dále jen „zákon č. 235/2004 Sb.“).
   - Je-li příjemce registrovaným plátcem daně z přidané hodnoty, kterému však nevznikl v souvislosti s realizací akce/projektu nárok na odpočet uhrazené daně z přidané hodnoty dle zákona č. 235/2004 Sb.
   - Je-li příjemce registrovaným plátcem daně z přidané hodnoty, kterému vznikl v souvislosti s realizací akce/projektu pouze částečný nárok na odpočet uhrazené daně z přidané hodnoty; v tomto případě je příjemci poskytována dotace i na finanční náklady akce/projektu spočívající v uhrazené dani z přidané hodnoty, u níž příjemci nevznikl nárok na odpočet daně z přidané hodnoty dle zákona č. 235/2004 Sb.

5. Dotace není poskytována na finanční náklady projektu spočívající v uhrazené dani z přidané hodnoty v souvislosti s realizací projektu, je-li příjemce registrovaným plátcem daně z přidané hodnoty, kterému vznikl v souvislosti s realizací projektu nárok na odpočet daně z přidané hodnoty ve výši uhrazené daně z přidané hodnoty dle zákona č. 235/2004 Sb.

6. Žadatel před podáním žádosti důsledně analyzuje, zda se jedná o projekt investičního charakteru či neinvestičního charakteru nebo případně s investičním charakterem a neinvestičním charakterem. Na základě této analýzy žádá o poskytnutí dotace investiční, neinvestiční nebo s investičním a neinvestičním podílem.

7. Budou-li náklady projektu nižší oproti předpokládaným, z nichž byla dotace vypočtena, a nebyla by dodržena minimální spoluúčast příjemce ve výši 10 % z celkových uznatelných nákladů projektu, příjemce vrátí alikvotní část poskytnuté dotace tak, aby byla dodržena minimální spoluúčast příjemce ve výši 10 % z celkových uznatelných nákladů projektu.

8. Pokud skutečné celkové náklady projektu překročí souhrn předpokládaných nákladů na realizaci projektu, uhradí příjemce částku tohoto překročení z vlastních nebo jiných zdrojů.

Čl. 5
VÝZVA K PODÁNÍ ŽÁDOSTI
Lhůta pro podání žádostí, okruh způsobilých žadatelů, způsob podání žádosti, vzor žádosti, povinné přílohy žádosti

1. Lhůta pro podání žádostí je stanovena:

od 22. ledna 2024 od 8:00 hodin

do 09. února 2024 do 10:00 hodin

2. Žádost o dotaci (příloha č. 2) včetně povinných příloh je nutné ve výše uvedené lhůtě podat současně:

   a) **V elektronické podobě** prostřednictvím internetové aplikace na adrese http://pkr.kr-ustecky.cz/pkr/ (dále jen „Portál ÚK") a to nejdéle do konce lhůty pro podávání žádostí, žádost musí být ve stavu **ŽÁDOST PODÁNA**!

   b) **V písemné podobě** na formuláři vygenerovaném aplikací v Portálu ÚK, s digitálním podpisem a to včetně povinných příloh, musí být žádost doručena do **datové schránky** Krajského úřadu Ústeckého kraje, Velká Hradební 3118/48, 400 02 Ústí nad Labem, **a to nejdéle do konce lhůty pro podávání žádostí.**

   Na žádosti podané v listinné (papírové) podobě nebude brán zřetel.

3. Povinné přílohy k Žádosti o dotaci v tematické oblasti:

   A. Krajská podpora pořízení nové CAS:
   1. Položkový rozpočet akce/projektu.
   2. Usnesení zastupitelstva obce/rady obce o podání žádosti o dotaci z rozpočtu Ústeckého kraje na příslušný rok a závazku spolufinancování akce z rozpočtu obce v minimální výši 10 % z uznatelných nákladů akce/projektu (vzor bod 5).
   3. Doklady o ustanovení (např. volba, jmenování) statutárního zástupce právnické osoby, současně s dokladem osvědčujícím jeho oprávnění jednat jménem žadatele navenek (podepisování smluv), a to v kopii nebo plná moc v originále v případě zastoupení žadatele na základě plné moci.
   4. Doklady o přidělení IČO a rozhodnutí o registraci a přidělení DIČO (pokud má registrační povinnost), a to v kopii.
   5. Doklady o zřízení účtu u ČNB (smlouva), a to v kopii.

   B. Krajská podpora výstavby nebo rekonstrukce požárních zbrojnic a nákupu nového dopravního automobilu:
   1. Položkový rozpočet akce/projektu.
   2. Usnesení zastupitelstva obce/rady obce o podání žádosti o dotaci z rozpočtu Ústeckého kraje na příslušný rok a závazku spolufinancování akce z rozpočtu obce v minimální výši 10 % z uznatelných nákladů akce/projektu (vzor bod 5).
   3. Doklady o ustanovení (např. volba, jmenování) statutárního zástupce právnické osoby, současně s dokladem osvědčujícím jeho oprávnění jednat jménem žadatele navenek (podepisování smluv), a to v kopii nebo plná moc v originále v případě zastoupení žadatele na základě plné moci.
   4. Doklady o přidělení IČO a rozhodnutí o registraci a přidělení DIČO (pokud má registrační povinnost), a to v kopii.
   5. Doklady o zřízení účtu u ČNB (smlouva), a to v kopii.

   C. Podpora spolků a veřejně prospěšných organizací působících na poli požární ochrany, ochrany obyvatelstva a ostatních složek IZS dle zákona č. 239/2000 Sb.
   1. Položkový rozpočet akce/projektu (při organizování vzdělávacích, kulturních, sportovních a jiných akcí uvést datum konání akce).
   2. Doklad potvrzující právní osobnost spolku/organizace, u organizační jednotky pak registrační list její ústřední organizace.
   3. Potvrzení o přidělení dotace ze státního rozpočtu nebo fondů EU (pouze v případě spolufinancování dotací ze státního rozpočtu nebo fondů EU).

4. Doklady o ustanovení (např. volba, jmenování) statutárního zástupce právnické osoby, současně s dokladem osvědčujícím jeho oprávnění jednat jménem žadatele navenek (podepisování smluv), a to v kopii nebo plná moc v originále v případě zastoupení žadatele na základě plné moci.
5. Doklady o přidělení IČO a rozhodnutí o registraci a přidělení DIČO (pokud má registrační povinnost), a to v kopii.
6. Doklady o zřízení běžného účtu u peněžního ústavu (smlouva), a to v kopii,

D. Podpora obecní nebo městské policie

1. Položkový rozpočet akce/projektu.
2. Doklad o zřízení obecní policie.
3. Usnesení zastupitelstva obce/rady obce o podání žádosti o dotaci z rozpočtu poskytovatele na příslušný rok a závazku spolufinancování akce z rozpočtu obce v minimální výši 10 % z uznatelných nákladů akce/projektu (vzor bod 5).
4. Doklady o ustanovení (např. volba, jmenování) statutárního zástupce právnické osoby, současně s dokladem osvědčujícím jeho oprávnění jednat jménem žadatele navenek (podepisování smluv), a to v kopii nebo plná moc v originále v případě zastoupení žadatele na základě plné moci.
5. Doklady o přidělení IČO a rozhodnutí o registraci a přidělení DIČO (pokud má registrační povinnost), a to v kopii.
6. Doklady o zřízení účtu u ČNB (smlouva), a to v kopii,

E. Vybavení jednotek Sborů dobrovolných hasičů (SDH) obcí osobními ochrannými prostředky a technickými prostředky požární ochrany

1. Položkový rozpočet akce/projektu.
2. Usnesení zastupitelstva obce/rady obce o podání žádosti o dotaci z rozpočtu Ústeckého kraje na příslušný rok a závazku spolufinancování akce z rozpočtu obce v minimální výši 10 % z uznatelných nákladů akce/projektu (vzor bod 5).
3. Doklady o ustanovení (např. volba, jmenování) statutárního zástupce právnické osoby, současně s dokladem osvědčujícím jeho oprávnění jednat jménem žadatele navenek (podepisování smluv), a to v kopii nebo plná moc v originále v případě zastoupení žadatele na základě plné moci.
4. Doklady o přidělení IČO a rozhodnutí o registraci a přidělení DIČO (pokud má registrační povinnost), a to v kopii.
5. Doklady o zřízení účtu u ČNB (smlouva), a to v kopii,

4. V případě, že je do přílohy vkládáno usnesení rady/zastupitelstva, barevně vyznačte požadované informace (předmětné usnesení)!

5. Vzor textu usnesení zastupitelstva obce/rady obce o podání žádosti o dotace:

   „Zastupitelstvo/Rada obce …….. schvaluje podání žádosti o dotaci na projekt „……“ z Programu 2024 pro poskytování dotací z rozpočtu Ústeckého kraje a závazek spolufinancování projektu v minimální výši 10 % z poskytnuté dotace projektu.“

6. Povinné přílohy jsou předkládány v 1 pare a mají tyto náležitosti:
   a. jsou očíslovány a seřazeny podle seznamu příloh uvedeném v žádosti o dotaci,
   b. žadatel předkládá JEN povinné přílohy uvedené v tomto pokynu/formuláři žádosti,
   c. pokud jsou jako povinné přílohy požadovány kopie dokladů, postačí jejich prostá (neověřená) kopie.

7. Žádosti se v písemné podobě včetně všech povinných příloh zasílají výhradně prostřednictvím datové schránky Krajského úřadu Ústeckého kraje:

t9zbsva

8. **Konzultační místo:**
Bližší informace k podávání žádostí o dotace z Programu pro poskytování dotací z rozpočtu Ústeckého kraje v roce 2024 poskytne pracovník Odboru informatiky a organizačních věcí, jehož jméno, příjmení, telefon a e-mail jsou uvedeny na internetových stránkách https://www.kr-ustecky.cz/oblast-informatiky-a-organizacnich-veci/ds-99873/p1=275713 nebo http://pkr.kr-ustecky.cz/pkr/ na kterých mohou být uvedeny pro usnadnění podávání žádostí další doplňující informace.

9. **Kontaktní osoby:**

Bc. Tomáš Štěpánek, tel.: 475 657 175, e-mail: stepanek.t@kr-ustecky.cz

Ing. Marcel Kucr, tel.: 475 657 118, e-mail: kucr.m@kr-ustecky.cz

10. **Termínem ukončení realizace projektu ve všech tematických oblastech:**
je 31. října 2025

(nejzazší možný termín k uhrazení poslední faktury v projektu)

11. Žadatelem o dotaci může být:

A. V rámci tematického zadání „Krajská podpora pořízení nové CAS“:

- **obec**, která je zřizovatelem vybrané jednotky SDH, a která obdrží účelovou dotaci na pořízení nové CAS v rámci výše uvedeného dotačního programu MV GŘ HZS ČR.

B. V rámci tematického zadání „Krajská podpora výstavby nebo rekonstrukce požárních zbrojnic a nákupu nového dopravního automobilu“:

- **obec**, která je zřizovatelem jednotky SDH a která obdrží účelovou dotaci na výstavbu nebo rekonstrukci požární zbrojnice v rámci programu MV GŘ HZS ČR – Účelové investiční dotace pro jednotky SDH.
- **obec**, která je zřizovatelem jednotky SDH a která obdrží účelovou dotaci na pořízení dopravního automobilu v rámci programu MV GŘ HZS ČR – Účelové investiční dotace pro jednotky SDH.

C. V rámci tematického zadání „Podpora spolků a veřejně prospěšných organizací působících na poli požární ochrany, ochrany obyvatelstva a ostatních složek IZS dle zákona č. 239/2000 Sb.“:

- **spolky** působící na poli požární ochrany a ochrany obyvatelstva,
- **veřejně prospěšné organizace** působící na poli požární ochrany, ochrany obyvatelstva a humanitární pomoci,
- **ostatní složky IZS** dle zákona č. 239/2000 Sb.

D. V rámci tematického zadání „Podpora obecní nebo městské policie“:

- **obec**, která je zřizovatelem Obecní nebo Městské policie.

E. V rámci tematického zadání „Vybavení jednotek Sborů dobrovolných hasičů obcí osobními ochrannými prostředky a věcnými prostředky požární ochrany":

- **obec**, která je zřizovatelem předmětné jednotky SDH.

12. Vzory žádostí jsou uvedeny v Přílohách č. 2a, 2b, 2c, 2d, 2e k tomuto Programu a jsou nedílnou součástí tohoto Programu. Součástí žádosti je povinné čestné prohlášení žadatele.

13. Všechny došlé žádosti o dotaci a jejich přílohy se archivují krajem a žadatelům o dotaci se nevracejí. Kraj nehradí žadatelům náklady spojené se zpracováním a předložením žádosti.

Čl. 6
HODNOCENÍ ŽÁDOSTÍ

1. Žádosti budou hodnoceny podle kritérií. Každé kritérium bude bodově ohodnoceno a za jeho splnění budou přiděleny níže uvedené body, přičemž bodový součet za plnění jednotlivých kritérií v rámci tematického zadání je maximálně 120 bodů. Ke spravedlivějšímu přerozdělení dotací je zřízen institut zvýhodnění žadatelů, kteří neobdrželi dotaci ve stejné tematické oblasti v loňském roce z důvodů nedostatku finančních prostředků poskytovatele.

2. **TEMATICKÉ ZADÁNÍ - A**

KRAJSKÁ PODPORA POŘÍZENÍ NOVÉ CAS V RÁMCI DOTAČNÍHO PROGRAMU MV GŘ HZS ČR – INVESTIČNÍ ÚČELOVÉ DOTACE PRO JEDNOTKY SBORU DOBROVOLNÝCH HASIČŮ OBCÍ PRO ROK 2024		
Přidělení účelové dotace obci **MV GŘ HZS ČR v rámci výzvy** JSDH_V1_2024 - Pořízení nové cisternové automobilové stříkačky z rámcové dohody **Krajská podpora nákupu nové cisternové automobilové stříkačky**	**max. 120 bodů**	V případě nedostatečné výše alokovaných finančních prostředků v Programu se při přípravě návrhu přidělení dotace žadatelům přihlíží k pořadníku MV GŘ HZS ČR pro přiznání dotací jednotlivým žadatelům pro příslušný rok
BODY CELKEM		

3. **TEMATICKÉ ZADÁNÍ - B**

KRAJSKÁ PODPORA VÝSTAVBY NEBO REKONSTRUKCE POŽÁRNÍCH ZBROJNIC A NÁKUPU NOVÉHO DOPRAVNÍHO AUTOMOBILU Z DOTAČNÍHO PROGRAMU MV GŘ HZS ČR – INVESTIČNÍ ÚČELOVÉ DOTACE PRO JEDNOTKY SBORU DOBROVOLNÝCH HASIČŮ OBCÍ PRO ROK 2024		
Přidělení účelové dotace obci **MV GŘ HZS ČR v rámci výzvy** JSDH_V2_2024 Pořízení nového dopravního automobilu nebo požárního přívěsu pro hašení **Krajská podpora nákupu nového dopravního automobilu nebo požárního přívěsu pro hašení**	**max. 120 bodů**	V případě nedostatečné výše alokovaných finančních prostředků v Programu se při přípravě návrhu přidělení dotace žadatelům přihlíží k pořadníku MV GŘ HZS ČR pro přiznání dotací jednotlivým žadatelům pro příslušný rok
Přidělení účelové dotace obci **MV GŘ HZS ČR v rámci výzvy** JSDH_V3_2024 Stavba nebo rekonstrukce požární zbrojnice **Krajská podpora výstavby nebo rekonstrukce požárních zbrojnic**	**max. 120 bodů**	
BODY CELKEM		

4. **TEMATICKÉ ZADÁNÍ - C**

PODPORA SPOLKŮ A VEŘEJNĚ PROSPĚŠNÝCH ORGANIZACÍ PŮSOBÍCÍCH NA POLI POŽÁRNÍ OCHRANY, OCHRANY OBYVATELSTVA A OSTATNÍCH SLOŽEK IZS DLE ZÁKONA Č. 239/2000 SB.		
Organizace působící na poli požární ochrany	**max. 30 bodů**	
Práce s mládeží, vedení dětských kolektivů	5 bodů	
Organizace a pořádání odborných školení, výcviku a cvičení, soutěží	10 bodů	
Pořízení prostředků pro činnost.	20 bodů	
Organizace působící na poli ochrany obyvatelstva a humanity	**max. 30 bodů**	
Práce s mládeží, vedení dětských kolektivů	5 bodů	
Organizace a pořádání odborných školení, výcviku a cvičení, soutěží	5 bodů	
Pořízení prostředků pro činnost.	15 bodů	
Ostatní organizace ve vztahu k IZS	**max. 40 bodů**	
Práce s mládeží, vedení dětských kolektivů	10 bodů	
Organizace a pořádání odborných školení, výcviku a cvičení, soutěží	15 bodů	
Pořízení prostředků pro činnost.	15 bodů	
Dotace v tomto tematickém zadání v minulém roce	**20 bodů**	
Byla žadateli poskytnuta	0 bodů	
Nebyla žadateli poskytnuta	20 bodů	
BODY CELKEM (max. 120)		

5. **TEMATICKÉ ZADÁNÍ - D**

PODPORA OBECNÍ NEBO MĚSTSKÉ POLICIE		
Odborná příprava a připravenost na řešení mimořádných událostí	**max. 100 bodů**	
Vybavení strážníků – ochranné pomůcky, výstroj, výzbroj.	40 bodů	
Vybavení služeben Obecní nebo Městské policie	30 bodů	
Výstavba a rekonstrukce kamerových systémů a obdobného technické vybavení.	20 bodů	
Spolufinancování nákupu vozidel pro Obecní nebo Městskou policii (do 150 tis.).	10 bodů	
Dotace v tomto tematickém zadání v minulém roce	**20 bodů**	
Byla žadateli poskytnuta	0 bodů	
Nebyla žadateli poskytnuta	20 bodů	
BODY CELKEM (max. 120)		

6. **TEMATICKÉ ZADÁNÍ - E**

VYBAVENÍ JEDNOTEK SBORŮ DOBROVOLNÝCH HASIČŮ OBCÍ OSOBNÍMI OCHRANNÝMI PROSTŘEDKY A VĚCNÝMI PROSTŘEDKY POŽÁRNÍ OCHRANY		
Oblast Vybavení jednotek Sborů dobrovolných hasičů obcí osobními ochrannými a technickými prostředky požární ochrany a preventivně-výchovná činnost.	**max. 100 bodů**	
Vybavení hasičů – ochranné pomůcky, výstroj, výzbroj.	40 bodů	
Vybavení technickými prostředky.	25 bodů	
Odborná příprava a připravenost na řešení mimořádných událostí	25 bodů	
Opravy technických prostředků.	10 bodů	
Dotace v tomto tematickém zadání v minulém roce	**20 bodů**	

Byla žadateli poskytnuta	0 bodů	
Nebyla žadateli poskytnuta	20 bodů	
BODY CELKEM (max. 120)		

5. Hodnotící komise je jmenována Radou.
6. Bodové hodnocení žádosti provede hodnotící komise.
7. Za řádně podanou žádost se považuje žádost podaná zároveň elektronicky a písemně do datové schránky ve lhůtě stanovené v tomto Programu a se všemi povinnými přílohami stanovenými v tomto Programu a ve formuláři žádosti.
8. Na žádosti podané v listinné podobě nebude brán zřetel a budou z dalšího hodnocení vyřazeny.
9. Odbor informatiky a organizačních věcí – oddělení krizového řízení Krajského úřadu Ústeckého kraje (dále jen „oddělení krizového řízení“) provede formální kontrolu podaných žádostí. Žádosti, které nebudou řádně podány nebo nebudou odpovídat Programu, budou vyřazeny z dotačního řízení a nebudou předloženy k hodnocení hodnotící komisi.
10. Před řádným podáním žádosti provede oddělení krizového řízení její kontrolu v internetové aplikaci. V případě formálních nedostatků předložených žádostí nebo nedostatků v obsahu jejich povinných příloh vyzve oddělení krizového řízení žadatele prostřednictvím internetové aplikace k doplnění. Žádost musí být doplněna do 5 pracovních dnů od vyzvání. Žádosti, které nebudou v termínu řádně doplněny, budou z dalšího hodnocení vyřazeny.
11. Oddělení krizového řízení připraví materiály pro hodnotící komisi (seznam žádostí, které splňují formální požadavky).
12. Z dalšího hodnocení bude vždy vyřazena žádost o dotaci žadatele:
    - který má neuhrazené závazky po lhůtě splatnosti vůči orgánům veřejné správy České republiky (finanční úřady, orgány sociálního zabezpečení), zdravotním pojišťovnám a Evropské unii, Ústeckému kraji a jiným územně samosprávným celkům (za neuhrazený závazek se nepovažuje uzavřený splátkový kalendář nebo jiný odklad původní splatnosti),
    - vůči jehož majetku probíhá, nebo v posledních 3 letech proběhlo insolvenční řízení, nebo který se nachází podle insolvenčního zákona v úpadku nebo došlo v jeho případě k podání insolvenčního návrhu, návrhu na prohlášení konkurzu, nebo bylo vydáno rozhodnutí o úpadku nebo na jehož majetek byla nařízena exekuce,
    - vůči jehož majetku byla zavedena nucená správa podle zvláštních právních předpisů,
    - který se nachází v procesu zrušení bez právního nástupce (likvidace, zrušení nebo zánik živnostenského oprávnění), nebo je v procesu zrušení s právním nástupcem (sloučení, splynutí, rozdělení obchodní společnosti),
    - kterému byl soudem nebo správním orgánem uložen zákaz činnosti nebo zrušeno oprávnění k činnosti týkající se jeho předmětu podnikání, a/nebo související s projektem,
    - který je považován za neaktivní spolek (pobočný spolek) ve smyslu § 125a odst. 1 zákona č. 304/2013 Sb., o veřejných rejstřících právnických a fyzických osob a o evidenci svěřenských fondů, ve znění pozdějších předpisů,
    - se kterým bylo v posledních třech letech poskytovatelem řešeno nedodržení

smluvních podmínek k poskytnutí dotace z Programu.

13. O poskytnutí dotace z rozpočtu poskytovatele rozhoduje v rozsahu pravomocí daných zákonem č. 129/2000 Sb., o krajích (krajské zřízení), ve znění pozdějších předpisů, Rada nebo Zastupitelstvo na základě návrhu Rady. Pro jednání Rady připravuje podklady oddělení krizového řízení na základě výsledků jednání hodnotící komise.
14. Lhůta pro rozhodnutí o žádosti je stanovena **do 31. října 2024**.

Čl. 7
PODMÍNKY POSKYTNUTÍ DOTACE A POVINNOSTI PŘÍJEMCE

1. Dotaci lze poskytnout jen na základě řádně podané úplné žádosti zpracované v souladu s Programem.
2. Každý projekt dle tohoto Programu:
   - není možné podporovat z více dotačních titulů (Fondů) poskytovatele,
   - je možné podporovat ze státního rozpočtu.
3. Žadatel smí podat v každé tematické oblasti (A, B, C, D a E) pouze jednu žádost o poskytnutí dotace z Programu na rok 2024. Pokud je obec zřizovatelem více jednotek sboru dobrovolných hasičů obcí na svém území, může v tematických oblastech A, B a E podat žádost na udělení dotace pro každou zřízenou jednotku sboru dobrovolných hasičů.
4. Pro obce jsou určeny tyto tematické oblasti **A, B, D a E.**
5. Pro ostatní složky IZS dle zákona č. 239/2000 Sb. a pro spolky a veřejně prospěšné organizace požární ochrany, ochrany obyvatelstva a humanitní pomoci je určena tematická oblast **C.**
6. Dotaci lze poskytnout žadateli, který nemá ke dni podání žádosti závazky po lhůtě jejich splatnosti ve vztahu k rozpočtu poskytovatele.
7. Příjemce je při čerpání dotace povinen postupovat v souladu s příslušnými platnými obecně závaznými právními předpisy.
8. Výběr dodavatele musí být příjemcem proveden v souladu se zákonem č. 134/2016 Sb., o zadávání veřejných zakázek, ve znění pozdějších předpisů. Příjemce je povinen při zadání veřejné zakázky dodržovat zásady transparentnosti, rovného zacházení a zákazu diskriminace. Při zadávacím či výběrovém řízení musí příjemce uplatnit hodnotící kritérium nabídkové ceny s váhou minimálně 60 % u veřejných zakázek na služby a s váhou minimálně 80 % u veřejných zakázek na dodávky a na stavební práce; výjimku z tohoto ustanovení může povolit Rada na základě žádosti příjemce, obsahující odůvodnění přiměřenosti stanovených hodnotících kritérií.
9. Příjemce je povinen zadávat veřejné zakázky malého rozsahu za cenu maximálně ve výši ceny v místě a čase obvyklé.
10. U veřejných zakázek malého rozsahu s hodnotou plnění, která převýší 250 000 Kč bez DPH, je příjemce povinen při kontrole prokázat oslovení alespoň tří dodavatelů u veřejných zakázek na dodávky a na služby a pěti dodavatelů u veřejných zakázek na stavební práce s těmito výjimkami:
    - Příjemce neprovádí oslovení tří dodavatelů u veřejných zakázek na dodávky a na služby a pěti dodavatelů u veřejných zakázek na stavební práce, pokud plnění veřejné zakázky malého rozsahu může prokazatelně poskytnout pouze jeden dodavatel.
    - Pokud plnění veřejné zakázky mohou prokazatelně poskytnout pouze dva dodavatelé, osloví příjemce pouze tyto dva dodavatele.
11. Hodnotící komise, oddělení informatiky a organizačních věcí a odbor kontroly Krajského úřadu Ústeckého kraje (dále jen „Odbor kontroly“) si mohou od příjemce vyžádat dokumentaci

zadávacího řízení na veřejnou zakázku včetně výsledků výběrového řízení; toto ustanovení platí i pro veřejné zakázky malého rozsahu s hodnotou plnění, která převýší 250 000 Kč bez DPH.

12. Zaměstnanci a blízké osoby příjemce nebo osoby ovládající příjemce či osoby příjemcem ovládané se nesmějí podílet na plnění veřejných zakázek zadávaných příjemcem, spočívajících v poskytování dodávek, služeb a stavebních prací spojených s realizací projektu, které jsou hrazeny z poskytnuté dotace a rovněž z vlastních zdrojů příjemce (ani působit jako subdodavatel veřejných zakázek zadávaných příjemcem). Výjimku z tohoto ustanovení může udělit na základě písemné žádosti příjemce Rada ÚK.
13. Majetek pořízený či zhodnocený s účastí dotace nesmí být převeden na jinou právnickou nebo fyzickou osobu, prodán ani komerčně pronajat po dobu pěti let od data ukončení realizace projektu. Dále nesmí být v období příštích pěti let ode dne ukončení projektu narušen jinou stavební činností (výstavba a přeložky inženýrských sítí, přestavba objektu apod.). Toto neplatí v případě havarijního stavu nebo mimořádné události dle zákona č. 133/1985 Sb., o požární ochraně, ve znění pozdějších předpisů, nebo tzv. krizové legislativy (např. zákon č. 239/2000 Sb.). Výjimku z tohoto ustanovení může udělit na základě písemné žádosti příjemce dotace pouze Rada ÚK.
14. Majetek pořízený či zhodnocený s účastí dotace musí sloužit po dobu pěti let od data ukončení realizace projektu k účelu, na který byla dotace poskytnuta. Výjimku z tohoto ustanovení může udělit na základě písemné žádosti příjemce Rada ÚK.
15. Dotace se poskytuje bezhotovostním převodem na bankovní účet příjemce, **u obcí je povinný účet u ČNB.**
16. Příjemce je povinen předložit v určeném termínu povinné dokumenty, které jsou součástí žádosti, pro přípravu a podpis smlouvy. Tyto dokumenty stanoví Odbor informatiky a organizačních věcí. V případě nedoložení těchto dokumentů v daném termínu nebude s příjemcem smlouva uzavřena.
17. Příjemce je povinen dotaci použít jen v daném období a k účelu, na který mu byla poskytnuta.
18. Uznatelné náklady projektu jsou náklady vzniklé příjemci v souvislosti s realizací projektu od 1. 1. 2024 do 31. 10. 2025 za podmínky, že se jedná o uznatelné náklady projektu, na který byla příjemci dotace poskytnuta.
19. Projekt musí být ukončen v termínu stanoveném smlouvou. O prodloužení termínu ukončení projektu rozhoduje na základě písemné žádosti příjemce orgán kraje, který rozhodl o poskytnutí dotace.
20. Nevyčerpané peněžní prostředky je příjemce povinen vrátit na účet poskytovatele v termínu stanoveném smlouvou – dle účelového znaku.
21. Porušení rozpočtové kázně příjemcem bude posuzována dle § 22 zákona č. 250/2000 Sb., o rozpočtových pravidlech územních rozpočtů, ve znění pozdějších předpisů, a dle obsahu tohoto Programu a uzavřené smlouvy. Porušením rozpočtové kázně se rozumí každé neoprávněné použití nebo zadržení peněžních prostředků poskytnutých jako dotace z rozpočtu poskytovatele.
22. Příjemce, který použije dotaci v rozporu s Programem a uzavřenou smlouvou, je povinen dotaci nebo její část použitou v rozporu s Programem a uzavřenou smlouvou neprodleně odvést zpět na účet poskytovatele a uhradit penále stanovené smlouvou.
23. Poskytovatel může ve smlouvě vymezit podmínky, jejichž porušení bude považováno za méně závažné, za které se uloží odvod za porušení rozpočtové kázně nižší, než odpovídá výši neoprávněně použitých nebo zadržených peněžních prostředků.
24. Příjemce dotace odpovídá za účelné, efektivní a hospodárné použití dotace v souladu s předloženým rozpočtem projektu a za její řádné a oddělené sledování v účetnictví jak z hlediska poskytnuté výše dotace, tak z hlediska nákladů celého projektu.

25. Použití dotace včetně dodržení účelu dotace Programu, smlouvy, platných obecně závazných právních předpisů podléhá kontrole příslušných orgánů poskytovatele, oddělení krizového řízení a Odboru kontroly.
26. Příjemce je povinen vypracovat a předložit dokumentaci závěrečného vyhodnocení a finančního vypořádání dotace dle podmínek a termínu stanovených smlouvou (dále jen „Závěrečná zpráva a finanční vypořádání dotace“).
27. Příjemci, který nepředloží Závěrečnou zprávu a finančního vypořádání dotace ve stanoveném termínu po ukončení realizace projektu (tj. do **30-ti kalendářních dnů od uhrazení poslední faktury projektu**) a stanovené formě, bude uložen odvod za porušení rozpočtové kázně ve výši stanovené smlouvou.
28. Závěrečná zpráva a finanční vypořádání dotace se vygeneruje na jednotných formulářích (příloha č. 4 a 5) po doplnění všech požadovaných ukazatelů v internetové aplikaci (obdobně, kde se podávala žádost o dotaci).
29. Závěrečná zpráva musí obsahovat:

    - označení příjemce,
    - číslo smlouvy poskytovatele uvedené na 1. straně smlouvy,
    - popis realizace projektu včetně dodržování jeho harmonogramu,
    - kvalitativní a kvantitativní výstupy projektu,
    - přínos projektu pro cílové skupiny,
    - celkové zhodnocení projektu,
    - finanční vypořádání dotace, včetně účelového znaku
    - doložení publicity – prezence podpory na veřejnosti (např. na webových stránkách žadatele, v tisku, letácích, plakátech…).

30. Finanční vypořádání dotace (přehled o čerpání a použití poskytnuté dotace) musí obsahovat:

    - přehled všech nákladů a výnosů (finančních zdrojů) projektu,
    - přehled nákladů projektu hrazených z dotace v členění dle účelového určení,
    - přehled o vrácení nepoužitých prostředků do rozpočtu poskytovatele,
    - výpis z odděleného účetnictví (případně účetnictví vedeného pod účelovým znakem), jestliže je příjemce povinen účetnictví vést jak z hlediska nákladů projektu hrazených z dotace, tak z hlediska celkových uznatelných nákladů projektu,
    - kopii smluv o dílo včetně dodatků mezi příjemcem dotace a dodavatelem prací, pokud již nebyly dodány, společně s dokladem o výběru zhotovitele (dodavatele) v souladu se zákonem č. 134/2019 Sb., o zadávání veřejných zakázek, ve znění pozdějších předpisů, vzniká-li taková povinnost,
    - kopie všech dokladů o použití dotace (doklad o zaplacení v hotovosti, faktury, dodací listy, výpisy z banky, výdajové doklady…).

31. Závěrečné zpráva včetně všech povinných příloh se v písemné podobě, podepsaná statutární nebo pověřenou osobou příjemce, zasílá pouze a výhradně prostřednictvím datové schránky Krajského úřadu Ústeckého kraje.
32. Příjemce se zavazuje v průběhu i po ukončení realizace projektu, pokud to povaha projektu dovoluje, označit, že projekt byl realizován s přispěním poskytovatele. Podrobnosti publicity stanoví smlouva o poskytnutí dotace (příloha 1).

Čl. 8
ZVEŘEJNĚNÍ

Tento Program byl zveřejněn na úřední desce poskytovatele dne **20. prosince 2023** a bude zveřejněn nejméně po dobu 90 dnů ode dne zveřejnění.

Přílohy:

1) vzor smlouvy o poskytnutí dotace
2) vzory žádostí tematické oblasti – a, b, c, d, e,
3) vzor plánovaný nákladový rozpočet
4) vzor závěrečné zprávy
5) vzor finančního vypořádání dotace
6) informace k závěrečné zprávě a finančnímu vypořádání dotace
7) vzor změnového nákladového rozpočtu podle přidělené dotace

ústecký kraj

Příloha č. 1

Číslo smlouvy poskytovatele:
Číslo smlouvy příjemce:

SMLOUVA O POSKYTNUTÍ INVESTIČNÍ/NEINVESTIČNÍ DOTACE

uzavřená v souladu s ust. §10a zákona č. 250/2000 Sb., o rozpočtových pravidlech územních rozpočtů, ve znění pozdějších předpisů (dále jen „zákon č. 250/2000 Sb.“)

SMLUVNÍ STRANY

Poskytovatel
Ústecký kraj

Sídlo:	Velká Hradební 3118/48, 400 02 Ústí nad Labem
Zastoupený:	Ing. Janem Schillerem, hejtmanem Ústeckého kraje
Kontaktní osoba:	Bc. Tomáš Štěpánek, Odbor informatiky a organizačních věcí
E-mail/telefon:	stepanek.t@kr-ustecky.cz / 475 657 175
IČ:	70892156
DIČ:	CZ70892156
Bank. spojení:	Česká spořitelna, a.s.
	číslo účtu: 1630952/0800

(dále jen „poskytovatel“)

a

Příjemce

Sídlo:
Zastoupený:
Kontaktní osoba:
E-mail/telefon:
IČ:
DIČ:
Bank. spojení:
číslo účtu:
Kopie dokladu o právní subjektivitě příjemce je součástí spisu č. j. KÚÚK000000/2024, uloženého na Odboru informatiky a organizačních věcí Krajského úřadu Ústeckého kraje.

(dále jen „příjemce“)

uzavírají níže uvedeného dne, měsíce a roku tuto

SMLOUVU O POSKYTNUTÍ INVESTIČNÍ/NEINVESTIČNÍ DOTACE

(dále jen „smlouva“)

Preambule

Pro účely poskytování dotací byly usnesením Zastupitelstva Ústeckého kraje č. 014/23Z/2023 dne 11. září 2023 schválena Pravidla pro poskytování dotací a návratných finančních výpomocí z rozpočtu Ústeckého kraje (dále jen „Pravidla"). Smlouva se uzavírá v souladu s těmito Pravidly, která jsou pro příjemce závazné ve věcech touto smlouvou neupravených.

Usnesením Zastupitelstva Ústeckého kraje č. XXX/XXZ/2022 ze dne 11. prosince 2023 byl schváleny zásady „Programu 2024 na podporu nové techniky, výstavby požárních zbrojnic pro jednotky SDH a podporu spolků a veřejně prospěšných organizací působících na poli požární ochrany, ochrany obyvatelstva a ostatních složek IZS dle zákona č. 239/2000 Sb., o integrovaném záchranném systému a o změně některých zákonů, ve znění pozdějších předpisů, z rozpočtu Ústeckého kraje". Smlouva se uzavírá v souladu s těmito zásadami.

Článek I.

Předmět smlouvy, účel a výše dotace

1. **Poskytovatel** v souladu s usnesením Rady/Zastupitelstva Ústeckého kraje č. …… ze dne …… poskytuje příjemci ze svého rozpočtu dotaci ve výši …….. Kč (slovy: ……..……korun českých), která bude převedena bezhotovostně na účet příjemce uvedený v záhlaví této smlouvy, pod UZ (účelovým znakem 00022/00024), za podmínky, že ji příjemce stanoveným způsobem použije nejpozději do 31. října 2025.

ROZPIS DOTACE	
INVESTIČNÍ DOTACE	
NEINVESTIČNÍ DOTACE	
DOTACE CELKEM	

2. Dotace je poskytnuta na základě žádosti o poskytnutí dotace ze dne ……

3. Dotace je poskytnuta na projekt - ……...
(dále jen projekt")

4. Poskytnutá dotace nenaplňuje znaky veřejné podpory ve smyslu článku 107 Smlouvy o fungování Evropské unie.

5. Dotace je slučitelná s dotací poskytnutou z rozpočtu jiných územních samosprávných celků a státního rozpočtu, pokud to pravidla pro poskytnutí těchto podpor nevylučuj.

Článek II.

Podmínky použití dotace, doba, v níž má být dosaženo účelu

1. Dotace je příjemci poskytnuta ve výši dle čl. I. odst. 1 smlouvy za účelem realizace předloženého projektu viz čl. I. odst. 3 smlouvy, dle poskytovatelem odsouhlaseného rozpočtu všech plánovaných příjmů a výdajů (dále jen „plánovaný nákladový rozpočet"), a to v rozsahu v něm uvedeného procentuálního podílu dotace na úhradě plánovaných uznatelných nákladů za dodržení druhového členění plánovaného nákladového rozpočtu. Plánovaný nákladový rozpočet je součástí Žádosti o poskytnutí dotace předložené příjemcem.

2. Změny v rámci druhového členění rozpočtu je možné provádět pouze za podmínek stanovených čl. 8. odst. 6 Pravidel za předpokladu předchozího písemného souhlasu odboru informatiky a organizačních věcí krajského úřadu. V těchto případech nebude uzavírán dodatek ke smlouvě.

3. Termínem ukončení realizace projektu je nejpozději 31. října 2025. Pro příjemce je tento termín stanoven jako závazný ukazatel pro všechna tematické zadání k uhrazení poslední faktury projektu.

4. Dotace je poskytnuta účelově (viz čl. II. odst. 1 smlouvy) a lze ji použít pouze na úhradu uznatelných nákladů přímo souvisejících s realizací projektu vzniklých v době od 1. ledna 2024 do 31. října 2025 (účinnost uznatelných nákladů).

   Uznatelný náklad je nezbytný náklad, který splňuje všechny následující podmínky:

   a) vyhovuje zásadám efektivnosti, účelnosti a hospodárnosti,
   b) vznikl příjemci v přímé souvislosti s prováděním projektu a v rámci termínu realizace projektu,
   c) byl skutečně uhrazen v rámci termínu realizace projektu a zachycen v účetnictví příjemce na jeho účetních dokladech, je identifikovatelný, ověřitelný a podložený prvotními podpůrnými doklady.

   Neuznatelný náklad je náklad:

   a) pořízení dlouhodobého a krátkodobého finančního majetku,
   b) úroky, penále, pokuty a jiné sankce,
   c) opatření pro možné budoucí ztráty nebo dluhy,
   d) nákupy pozemků a budov,
   e) ztráty z devizových kurzů,
   f) pohoštění a alkohol,
   g) uzavřené leasingové smlouvy,
   h) cestovné nad rámec zákona č. 262/2006 Sb., zákoník práce, ve znění pozdějších předpisů, pro zaměstnavatele, který je uveden v § 109 odst. 3 tohoto právního předpisu,
   i) mzdy včetně odvodů nad rámec platových předpisů pro zaměstnance ve veřejných službách a správě,
   j) náhrady mzdy za dobu nepřítomnosti (dovolená, nepřítomnost, nemoc, svátek)
   k) platby, popřípadě zálohy za energie,
   l) platby, popřípadě zálohy za telekomunikační a internetové služby
   m) slavnostní stejnokroje a zástavy,
   n) reklamní a dárkové předměty (mimo odměn/cen za pořadí v soutěžích – poháry, medaile, plakety, poukazy, koše…).

5. Dotace bude poskytnuta jednorázově bankovním převodem na účet příjemce uvedený v záhlaví této smlouvy do 21 dnů ode dne uzavření této smlouvy.

6. Jako závazný ukazatel byl stanoven podíl dotace na celkových plánovaných uznatelných nákladech projektu v maximální výši 90 %. Závazný ukazatel musí být dodržen ve vztahu k celkovým uznatelným nákladům projektu za dodržení druhového členění plánovaného nákladového rozpočtu.

Článek III.

Práva a povinnosti příjemce

Příjemce prohlašuje, že dotaci přijímá a v této souvislosti se zavazuje:

1. Použít dotaci za účelem realizace předloženého projektu, pro který byla dotace poskytnuta, a v souladu s podmínkami sjednanými v této smlouvě.
2. Dotaci nepřevést na jiný subjekt.
3. Dotaci nepoužít na úhradu DPH, je-li příjemce plátcem DPH s nárokem na uplatnění odpočtu této daně.
4. Odpovídat za hospodárné použití přidělených prostředků v souladu se schváleným plánovaným nákladovým rozpočtem projektu, který je přílohou této smlouvy, a jejich řádné a oddělené sledování v účetnictví, obcím pod daným účelovým znakem (UZ), vedeném v souladu se zákonem č. 563/1991 Sb., o účetnictví, ve znění pozdějších předpisů, a to jak z hlediska poskytnuté výše dotace, tak i z hlediska nákladů celého projektu.
5. Uvádět na všech účetních dokladech účelový znak kraje (UZ 00022/00024). Označovat originály účetních dokladů informací o tom, že projekt je spolufinancován Ústeckým krajem.
6. Předat poskytovateli písemnou závěrečnou zprávu o použití poskytnuté dotace, a to do 30 dnů od ukončení realizace projektu (tj. od uhrazení poslední faktury projektu). Spolu se závěrečnou zprávou je příjemce povinen předložit finanční vypořádání dotace. Ze závažných důvodů může být termín předložení závěrečné zprávy na žádost příjemce, postupem dle Zásad, prodloužen. Pokud byl projekt realizován před uzavřením této smlouvy, je příjemce povinen předložit poskytovateli finanční vypořádání poskytnuté dotace do 30 dnů od uzavření této smlouvy.

   I. <u>Závěrečná zpráva musí obsahovat:</u>

   - označení příjemce,
   - číslo smlouvy poskytovatele uvedené na 1. straně smlouvy,
   - popis realizace projektu včetně dodržování jeho harmonogramu,
   - kvalitativní a kvantitativní výstupy projektu,
   - přínos projektu pro cílové skupiny,
   - celkové zhodnocení projektu,
   - finanční vypořádání dotace, včetně účelového znaku
   - doložení publicity – prezence podpory na veřejnosti (např. na webových stránkách žadatele, v tisku, letácích, plakátech…).

   II. <u>Finanční vypořádání dotace (přehled o čerpání a použití poskytnuté dotace) musí obsahovat:</u>

   - přehled všech nákladů a výnosů (finančních zdrojů) projektu,
   - přehled nákladů projektu hrazených z dotace v členění dle účelového určení,
   - přehled o vrácení nepoužitých prostředků do rozpočtu poskytovatele,
   - výpis z odděleného účetnictví (případně účetnictví vedeného pod účelovým znakem), jestliže je příjemce povinen účetnictví vést jak z hlediska nákladů projektu hrazených z dotace, tak z hlediska celkových uznatelných nákladů projektu,

- kopii smluv o dílo včetně dodatků mezi příjemcem dotace a dodavatelem prací, pokud již nebyly dodány, společně s dokladem o výběru zhotovitele (dodavatele) v souladu se zákonem č. 134/2019 Sb., o zadávání veřejných zakázek, ve znění pozdějších předpisů, vzniká-li taková povinnost,
- kopie všech dokladů o použití dotace (doklad o zaplacení v hotovosti, faktury, dodací listy, výpisy z banky, výdajové doklady…)

7. Umožnit pověřeným pracovníkům poskytovatele provádět kontrolu čerpání a využití prostředků dotace v návaznosti na rozpočet projektu a v této souvislosti jim umožnit nahlížet do účetní evidence. Umožnit provádět kontrolu jak v průběhu, tak i po ukončení realizace projektu.

8. Neprodleně písemně informovat, nejpozději však do 7 dnů, Odbor informatiky a organizačních věcí krajského úřadu o všech změnách týkajících se tohoto smluvního vztahu, včetně identifikace příjemce nebo podpořeného projektu.

9. V případě vykázaného vyššího procentuálního podílu dotace ve vztahu ke skutečným nákladům realizovaného projektu, než jaký byl stanoven jako závazný ukazatel (viz čl. II odst. 6 smlouvy), prostředky, o které byl dohodnutý podíl dotace překročen, vrátit. Tyto prostředky příjemce poukáže zpět na účet poskytovatele, z něhož mu byly poskytnuty, a to současně s předložením závěrečné zprávy.

10. Vrátit nevyčerpanou část dotace zpět na účet poskytovatele, z něhož mu byla poskytnuta v případě, že skutečně vynaložené náklady budou nižší než náklady uvedené v plánovaném nákladovém rozpočtu, současně s předložením závěrečné zprávy.

11. Vrátit poskytnutou dotaci zpět na účet poskytovatele, z něhož byla dotace na realizaci projektu poskytnuta, v případě, že se projekt neuskuteční, nejpozději do 7 kalendářních dnů ode dne, kdy se o této skutečnosti dověděl, současně písemně informovat poskytovatele o vrácení dotace.

12. Respektovat závěry kontroly provedené v souladu se zákonem a dle čl. 12. Pravidel.

13. Zadávat veřejné zakázky v souladu se zákonem č. 134/2016 Sb., o zadávání veřejných zakázek, ve znění pozdějších předpisů, jestliže se příjemce stal dotovaným zadavatelem ve smyslu ustanovení § 4 odst. 2 tohoto zákona a dodržovat v souvislosti s čerpáním dotace veškeré další obecně závazné právní předpisy.

14. Je-li příjemce právnickou osobou, je povinen zajistit, aby případné rozhodnutí o jeho likvidaci nebo přeměně podle příslušných právních předpisů bylo přijato až po předchozím souhlasu poskytovatele. Příjemce je povinen poskytovateli poskytnout veškeré informace o záměru likvidace nebo přeměny, které mohou podle názoru poskytovatele ovlivnit podmínky a účel poskytnuté dotace.

15. Příjemce je povinen s poskytovatelem spolupracovat při plnění jeho povinnosti vůči Úřadu pro ochranu hospodářské soutěže a Evropské komisi.

Článek IV.

Porušení rozpočtové kázně

1. Porušením rozpočtové kázně je každé neoprávněné použití nebo zadržení peněžních prostředků poskytnutých jako dotace (§ 22 odst. 1 až 3 zákona č. 250/2000 Sb.). V případě, že se příjemce dopustí porušení rozpočtové kázně tím, že neoprávněně použije nebo zadrží poskytnutou dotaci, bude poskytovatel postupovat dle § 22

zákona č. 250/2000 Sb. a bude příjemci uložen odvod včetně penále za prodlení s odvodem ve výši stanovené platnými právními předpisy a touto smlouvou.

2. Pokud příjemce předloží závěrečnou zprávu včetně finančního vypořádání v termínu stanoveném ve smlouvě, ale nebude obsahovat všechny náležitosti smlouvou stanovené, dopustí se příjemce porušení rozpočtové kázně až v případě, že nedoplní neúplnou závěrečnou zprávu nebo finanční vypořádání ani po marném uplynutí náhradní lhůty 10 dnů ode dne doručení výzvy poskytovatele k nápravě.

3. V případě porušení rozpočtové kázně, které poskytovatel považuje za méně závažné, bude vždy uložen odvod za tato porušení procentem z celkové částky poskytnuté dotace následovně:

   a) předložení závěrečné zprávy do 15 kalendářních dnů po lhůtě stanovené smlouvou – výše odvodu činí 5 %,

   b) předložení závěrečné zprávy do 30 kalendářních dnů po lhůtě stanovené smlouvou – výše odvodu činí 10 %,

   c) nedodržení povinnosti označovat originály účetních dokladů informací o tom, že projekt je spolufinancován Ústeckým krajem – výše odvodu činí 10 %,

   d) nedodržení povinnosti uvádět na všech účetních dokladech účelový znak (pokud byl přidělen) – výše odvodu činí 5 %,

   e) nedodržení povinnosti publicity v případě informování sdělovacích prostředků – výše odvodu činí 5 %,

   f) nedodržení povinnosti publicity neoznačením publikací, internetových stránek či jiných nosičů „sponzorským vzkazem“ – výše odvodu činí 5 %.

   g) nedodržení povinnosti publicity neumístěním tabulky (nálepky) se „sponzorským vzkazem“ na stavbě nebo v její bezprostřední blízkosti nebo na automobilu pořízeném z dotace (v případě investiční dotace) – výše odvodu činí 5 %.

   h) předložení doplněné závěrečné zprávy do 15 kalendářních dnů od uplynutí náhradní lhůty uvedené ve výzvě poskytovatele dle odst. 2 tohoto článku – výše odvodu činí 3 %.

   i) předložení doplněné závěrečné zprávy do 30 kalendářních dnů od uplynutí náhradní lhůty uvedené ve výzvě poskytovatele dle odst. 2 tohoto článku – výše odvodu činí 6 %.

4. Odvody za porušení rozpočtové kázně při použití téže dotace se sčítají, s výjimkou odvodů za porušení rozpočtové kázně porušením pravidel pro zadávání veřejných zakázek. Za porušení pravidel pro zadávání veřejných zakázek se uloží odvod ve výši nejzávažnějšího porušení těchto pravidel u stejné zakázky. Při neoprávněném použití peněžních prostředků dle § 22 odst. 2 písm. a) nebo b) zákona č. 250/2000 Sb. odpovídá odvod za porušení rozpočtové kázně výši poskytnutých prostředků, mimo případů, kdy se podle této smlouvy (odst. 3 tohoto čl.) za porušení méně závažné povinnosti uloží odvod nižší. Při porušení několika méně závažných povinností se odvody za porušení rozpočtové kázně sčítají. Odvody za porušení rozpočtové kázně lze uložit pouze do výše peněžních prostředků poskytnutých ke dni porušení rozpočtové kázně. Při podezření na porušení rozpočtové kázně může poskytovatel pozastavit poskytnutí peněžních prostředků, a to až do výše předpokládaného odvodu. Pokud krajský úřad uloží odvod za porušení rozpočtové kázně, v rozhodnutí uvede, že z uloženého odvodu bude odvedena pouze částka ve výši rozdílu mezi uloženým odvodem a peněžními prostředky neposkytnutými z důvodu podezření na porušení rozpočtové kázně. Pokud krajský úřad odvod neuloží, poskytovatel poskytne pozastavené peněžní prostředky příjemci.

Článek V.

Výpověď a zrušení smlouvy

1. Poskytovatel je oprávněn vypovědět smlouvu v případě, že příjemce porušil smluvní povinnost stanovenou touto smlouvou nebo proti příjemci bylo zahájeno insolvenční řízení. Výpověď musí mít písemnou formu a nabývá účinnosti uplynutím výpovědní lhůty, která činí 30 dní. Ve výpovědní lhůtě bude pozastaveno vyplácení dotace.

2. Smluvní strany můžou podat písemný návrh na zrušení smlouvy z důvodů uvedených v § 167 odst. 1 správního řádu. Pokud strana smlouvy, které byl návrh doručen, s ním vysloví souhlas, smlouva zaniká dnem, kdy písemný souhlas dojde smluvní straně, která návrh podala. Pokud strana smlouvy, které byl návrh doručen, s ním nevysloví souhlas, smlouva nezaniká.

3. Smlouvu lze ukončit také na základě písemné dohody smluvních stran.

4. Spory z právních poměrů při poskytnutí dotace rozhoduje podle správního řádu Ministerstvo financí ČR.

Článek VI.

Publicita

1. Příjemce je povinen v případě informování sdělovacích prostředků o projektu uvést fakt, že projekt byl podpořen Ústeckým krajem (poskytovatelem).

2. Na výstupech projektu typu publikací, internetových stránek či jiných nosičů uvede příjemce skutečnost, že projekt podpořil poskytovatel v provedení respektující vizuální styl Ústeckého kraje. Příjemce podpisem smlouvy výslovně prohlašuje, že se s daným vizuálním stylem seznámil.

3. V případě, že účelem poskytnutí investiční dotace je podpora výstavby požární zbrojnice, bude na ní nebo v její bezprostřední blízkosti umístěna tabulka (nálepka) s logem poskytovatele v provedení respektující logomanuál poskytovatele.

4. V případě, že účelem poskytnutí investiční dotace je podpora pořízení automobilu nebo přívěsu bude tento v zadní části označen tabulkou (nálepkou) s logem poskytovatele v provedení respektující logomanuál poskytovatele.

5. Příjemce je povinen, před splněním ustanovení bodů 3 a 4, předložit návrh způsobu použití a umístění loga poskytovatele ke schválení poskytovateli, případně upravit návrh podle námitek poskytovatele a předložit ho poskytovateli ke konečnému schválení. Za poskytovatele rozhoduje kontaktní osoba uvedená v označení smluvních stran.

6. Logo poskytovatele musí být na všech výstupech uvedeno na prioritní pozici.

7. Příjemce je povinen předložit návrh způsobu použití a umístění loga poskytovatele ke schválení poskytovateli, případně upravit návrh podle námitek poskytovatele a předložit ho poskytovateli ke konečnému schválení. Za poskytovatele rozhoduje kontaktní osoba uvedená v označení smluvních stran.

5. Příjemce je povinen prezentovat poskytovatele v následujícím rozsahu, a to nejméně po dobu trvání projektu:

a. logo poskytovatele umístěné, v souladu s logomanuálem, na – pozvánkách, plakátech, programech, vstupenkách souvisejících s akcí (projektem),

b. verbální prezentace poskytovatele v médiích a na tiskových konferencích pořádaných u příležitosti projektu/akce,

c. viditelné a prominentní umístění loga poskytovatele v místech konání akce (realizace projektu) v počtu odpovídajícím rozsahu a významu akce,

d. umístění aktivního odkazu www.kr-ustecky.cz na internetových stránkách souvisejících s realizací projektu.

6. Logo Ústeckého kraje (poskytovatele) je ochrannou známkou, která požívá ochrany podle zákona č. 441/2003 Sb., o ochranných známkách a o změně zákona č. 6/2002 Sb. o soudech, soudcích, přísedících a státní správě soudů a o změně některých dalších zákonů (zákon o soudech a soudcích), ve znění pozdějších předpisů, (zákon o ochranných známkách), ve znění pozdějších předpisů.

7. Odkaz na vzory publicity:
https://www.kr-ustecky.cz/povinna-publicita/ds-100932/p1=295551

Článek VII.

Ostatní ujednání

1. Varianta 1 - úřední deska - Tato smlouva bude zveřejněna dle §10d odst. 1 zákona č. 250/2000 Sb. na úřední desce poskytovatele způsobem umožňujícím dálkový přístup do 30 dnů ode dne uzavření smlouvy, což se týká i případných dodatků ke smlouvě, a to po dobu nejméně 3 let ode dne zveřejnění. Smlouva nabývá platnosti a účinnosti dnem jejího uzavření. (Pozn.: U smluv nad 50 000,- Kč či přesahujících tuto částku uzavřeným dodatkem, která je zveřejňována pouze na **úřední desce**)

   Varianta 2 – registr smluv - Tato smlouva bude v úplném znění uveřejněna prostřednictvím registru smluv postupem dle zákona č. 340/2015 Sb., o zvláštních podmínkách účinnosti některých smluv, uveřejňování těchto smluv a o registru smluv (zákon o registru smluv), ve znění pozdějších předpisů. Příjemce prohlašuje, že souhlasí s uveřejněním svých osobních údajů obsažených v této smlouvě, které by jinak podléhaly znečitelnění, v registru smluv, popř. disponuje souhlasem třetích osob uvedených na své straně s uveřejněním jejich osobních údajů v registru smluv, které by jinak podléhaly znečitelnění. Smluvní strany se dohodly na tom, že uveřejnění v registru smluv provede poskytovatel, který zároveň zajistí, aby informace o uveřejnění této smlouvy byla zaslána příjemci do datové schránky ID……/na e-mail: ……@..... Smlouva nabývá platnosti dnem jejího uzavření a účinnosti dnem uveřejnění v registru smluv. (Pozn.: Použije se pouze v případě, že smlouva je uveřejňována v **registru smluv**)

   Varianta 3 – bez vystavení - Tato smlouva nabývá platnosti a účinnosti dnem jejího uzavření. (Pozn.: U smluv do 50 000,- Kč bez DPH)

2. Tuto smlouvu lze měnit či doplňovat pouze po dohodě smluvních stran formou písemných a číslovaných dodatků.

3. Pokud v této smlouvě není stanoveno jinak, použijí se přiměřeně na právní vztahy z ní vyplývající příslušná ustanovení zákona č. 250/2000 Sb., správního řádu, případně příslušná ustanovení občanského zákoníku s výjimkou uvedenou v § 170 správního řádu.

4. Osobní údaje obsažené v této smlouvě budou poskytovatelem zpracovávány pouze pro účely plnění práv a povinností vyplývajících z této smlouvy; k jiným účelům

nebudou tyto osobní údaje poskytovatelem použity. Poskytovatel při zpracovávání osobních údajů postupuje v souladu s platnými právními předpisy, zejména s Nařízením EU o ochraně osobních údajů (GDPR). Podrobné informace o ochraně osobních údajů jsou dostupné na webových stránkách poskytovatele www.kr-ustecky.cz.

5. Tato smlouva se vyhotovuje v elektronické podobě, přičemž poskytovatel a příjemce obdrží její elektronický originál.

6. O poskytnutí dotace a uzavření této smlouvy bylo rozhodnuto Radou/Zastupitelstvem Ústeckého kraje usnesením č. XX/XX/2023 ze dne XX. XX 2023.

V Ústí nad Labem dne .....

V ..... dne .....

.....

Poskytovatel
Ústecký kraj
Ing. Jan Schiller
hejtman kraje

.....

Příjemce

ústecký kraj

Příloha č. 2a k Programu

Žádost

o poskytnutí dotace z „Programu 2024 na podporu nové techniky, výstavby požárních zbrojnic pro jednotky Sboru dobrovolných hasičů a podporu spolků a veřejně prospěšných organizací působících na poli požární ochrany, ochrany obyvatelstva a ostatních složek integrovaného záchranného systému dle zákona č. 239/2000 Sb., o integrovaném záchranném systému a o změně některých zákonů, ve znění pozdějších předpisů, z rozpočtu Ústeckého kraje“ v rámci Tematického zadání „Krajská podpora pořízení nové cisternové automobilové stříkačky (dále jen „CAS“) v rámci výzvy JSDH_V1_2024 - Pořízení nové CAS z rámcové dohody v dotačním programu Investiční účelové dotace pro jednotky sboru dobrovolných hasičů obcí, jehož poskytovatelem je Ministerstvo vnitra – generální ředitelství Hasičského záchranného sboru České republiky - Pořízení CAS“

Evidenční číslo____/A Projektu
(vyplní poskytovatel dotace)

Žadatel:		**Druh žadatele:**	
IČO:		**DIČ:**	
Ulice:		**Číslo popisné:**	**PSČ:**
Obec:	**Okres:**	**Pošta:**	
Tel/Mobil:		**Fax:**	
Email:		**Datová schránka:**	
WWW:			
Obec s rozšířenou působností:			

Korespondenční adresa:

Adresát:		
Ulice:	**Číslo popisné:**	**PSČ:**
Obec:	**Okres:**	**Pošta:**

Bankovní spojení:

Předčíslí účtu:	**Číslo účtu:**	**Kód banky:** 0710
Bankovní ústav: ČESKÁ NÁRODNÍ BANKA		

Identifikace osoby zastupující obec s uvedením právního důvodu zastoupení:

Jméno a příjmení:	**Mobil:**	**E-mail:**

Osoba, v níž má přímý podíl:

Jméno a příjmení:	Mobil:	E-mail:	Název, sídlo	Identifikační číslo:	Výše tohoto podílu:

Žádost vyplnil:

Jméno a příjmení:	Mobil:	E-mail:

Doplňující informace o JSDH:

Evidenční číslo jednotky:	**Kategorie jednotky: JPO**	
Průměrný roční počet zásahů jednotky za posledních 5 let:		
Rok výroby používaného HVZ, kterým JSDHO vybavena:		
Předurčenost k řešení specifických zásahů nebo činností:		
• Dopravní nehody na dálnicích a rychlostních komunikacích, silnicích I. tříd a silnicích nižších tříd		**ANO / NE**
• Plnění specifických úkolů na úseku ochrany obyvatelstva		**ANO / NE**
• K řešení jiných specifických zásahů nebo činností (např. výstavba mobilní povodňové hráze, předurčenost k soustředění humanitární pomoci, apod.)		**ANO / NE**
Počet členů jednotky:	**Počet členů zásahového družstva:**	
Velitel jednotky		
Jméno:	**Příjmení:**	
Mobil:	**E-mail**	
Název akce/projektu:		
Oblast podpory:		
Popis akce/projektu, jeho účel a odůvodnění žádosti:		
Předpokládané zahájení realizace akce/projektu měsíc/rok: /		
Předpokládané ukončení realizace akce/projektu měsíc/rok: /		

Dotace:

Požadovaná investiční dotace v roce 2024	**Kč**
Podíl požadované investiční dotace k celkovým předpokládaným nákladům	%
Celkové vlastní zdroje	**Kč**
Přidělená dotace ze státního rozpočtu	**Kč**
Celkové předpokládané náklady	**Kč**

Povinné přílohy k žádosti:

1. Položkový rozpočet akce/projektu.
2. Usnesení zastupitelstva obce/rady obce o podání žádosti o dotaci z rozpočtu Ústeckého kraje na příslušný rok a závazku spolufinancování akce z rozpočtu obce v minimální výši 10% z uznatelných nákladů akce/projektu.
3. Doklady o ustanovení (např. volba, jmenování) statutárního zástupce právnické osoby, současně s dokladem osvědčujícím jeho oprávnění jednat jménem žadatele navenek

(podepisování smluv), a to v kopii nebo plná moc v originále v případě zastoupení žadatele na základě plné moci.

4. Doklady o přidělení IČ a rozhodnutí o registraci a přidělení DIČ (pokud má registrační povinnost), a to v kopii – Český statistický úřad – REGISTR EKONOMICKÉHO SUBJEKTU.
5. Doklady o zřízení účtu u ČNB (smlouva), s uvedením čísla účtu, a to v kopii.

Souhlasím se zpracováním osobních údajů ve smyslu zákona č. 110/2019 Sb., o zpracování osobních údajů uvedených v této žádosti, povinných přílohách, ve smlouvě o poskytnutí dotace a při plnění povinností z ní plynoucích. Dále souhlasím se zařazením do databáze poskytovatele dotace, se zveřejněním identifikačních údajů o osobě žadatele a výši poskytnuté dotace na webových stránkách poskytovatele dotace.

ČESTNÉ PROHLÁŠENÍ ŽADATELE:

Prohlašuji na svou čest, že tato žádost odpovídá podmínkám Programu.

Prohlašuji na svou čest, že všechny údaje uvedené v této žádosti jsou úplné a pravdivé a nezatajuji žádné okolnosti důležité pro posouzení žádosti.

Prohlašuji na svou čest, že jednotka sboru dobrovolných hasičů obce je k dnešnímu dni akceschopná dle ustanovení § 29 zákona č. 133/1985 Sb. o požární ochraně, ve znění pozdějších předpisů.

Prohlašuji na svou čest, že žadatel nemá ke dni podání žádosti závazky po lhůtě jejich splatnosti ve vztahu k rozpočtu Ústeckého kraje.

Prohlašuji na svou čest, že žadatel

má	**nemá**

nárok na odpočet DPH na tento projekt.

Prohlašuji na svou čest, že:

- vůči majetku žadatele neprobíhá, nebo v posledních 3 letech neproběhlo insolvenční řízení, a žadatel se nenachází podle insolvenčního zákona v úpadku,
- vůči majetku žadatele nedošlo k podání insolvenčního návrhu, návrhu na prohlášení konkurzu,
- vůči majetku žadatele nebyla nařízena exekuce,
- vůči majetku žadatele nebyla zavedena nucená správa podle zvláštních právních předpisů,
- žadatel se nenachází v procesu zrušení bez právního nástupce (likvidace, zrušení nebo zánik živnostenského oprávnění), nebo je v procesu zrušení s právním nástupcem (sloučení, splynutí, rozdělení obchodní společnosti),
- vůči žadateli, ani vůči žádnému podniku ve skupině podniků (pokud je žadatel součástí skupiny podniků, se kterými je propojen, včetně podniků zahraničních), nebyl vystaven inkasní příkaz pro navrácení protiprávní a neslučitelné podpory, který dosud nebyl splacen,
- žadatel nebyl pravomocně odsouzen pro trestný čin, jehož skutková podstata souvisí s předmětem podnikání žadatele, nebo pro trestný čin hospodářský, nebo trestný čin proti majetku, jde-li o právnickou osobu, musí tento předpoklad splňovat statutární orgán nebo každý člen statutárního orgánu, a je-li statutárním orgánem žadatele či členem statutárního orgánu žadatele právnická osoba, musí tento předpoklad splňovat statutární orgán nebo každý člen statutárního orgánu této právnické osoby,
- žadateli nebyl soudem nebo správním orgánem uložen zákaz činnosti nebo zrušeno oprávnění k činnosti týkající se jeho předmětu podnikání, a/nebo související s projektem,
- žadatel nemá neuhrazené závazky po lhůtě splatnosti vůči orgánům veřejné správy České republiky (finanční úřady, orgány sociálního zabezpečení), zdravotním pojišťovnám a Evropské unii, Ústeckému kraji a jiným územně samosprávným celkům (za neuhrazený závazek se nepovažuje uzavřený splátkový kalendář nebo jiný odklad původní splatnosti),
- žadatel je přímo odpovědný za přípravu a realizaci projektu a nepůsobí jako prostředník,
- žadatel realizoval v průběhu předchozích 3 let za přispění kraje tyto projekty:

rok	Název projektu	Číslo smlouvy	Výše dotace
2021			
2022			
2023			

Prohlašuji na svou čest, že žadatel má zabezpečeny vlastní zdroje financování akce/projektu a že veškerý majetek zhodnocovaný dotovanou akcí je ve vlastnictví žadatele ke dni podání žádosti.

Žadatel se zavazuje, že bude v případě poskytnutí dotace postupovat v souladu s Programem a v souladu s uzavřenou veřejnoprávní smlouvou o poskytnutí dotace a v souladu s platnými obecně závaznými právními předpisy.

.....
Elektronický podpis osoby zastupující žadatele

ústecký kraj

Příloha č. 2b k Programu

Žádost

o poskytnutí dotace z „Programu 2024 na podporu nové techniky, výstavby požárních zbrojnic pro jednotky Sboru dobrovolných hasičů a podporu spolků a veřejně prospěšných organizací působících na poli požární ochrany, ochrany obyvatelstva a ostatních složek integrovaného záchranného systému dle zákona č. 239/2000 Sb., o integrovaném záchranném systému a o změně některých zákonů, ve znění pozdějších předpisů, z rozpočtu Ústeckého kraje“ (dále jen „Program“) v rámci Tematického zadání „Krajská podpora výstavby nebo rekonstrukce požárních zbrojnic a nákupu nového dopravního automobilu nebo přívěsu pro hašení v rámci výzev JSDH_V2_2024 - Pořízení nového dopravního automobilu nebo požárního přívěsu pro hašení a JSDH_V3_2024 - Stavba nebo rekonstrukce požární zbrojnice v dotačním programu Investiční účelové dotace pro jednotky sboru dobrovolných hasičů obcí, jehož poskytovatelem je MV GŘ HZS - Pořízení nového dopravního automobilu nebo Stavba nebo rekonstrukce požární zbrojnice“

Evidenční číslo ____/B
(vyplní poskytovatel dotace)

Žadatel:		**Druh žadatele:**	
IČO:		**DIČ:**	
Ulice:		**Číslo popisné:**	**PSČ:**
Obec:	**Okres:**	**Pošta:**	
Tel/Mobil:		**Fax:**	
Email:		**Datová schránka:**	
WWW:			
Obec s rozšířenou působností:			

Korespondenční adresa:

Adresát:		
Ulice:	**Číslo popisné:**	**PSČ:**
Obec:	**Okres:**	**Pošta:**

Bankovní spojení:

Předčíslí účtu:	**Číslo účtu:**	**Kód banky:** 0710
Bankovní ústav: ČESKÁ NÁRODNÍ BANKA		

Identifikace osoby zastupující obec s uvedením právního důvodu zastoupení:

Jméno a příjmení:	**Mobil:**	**E-mail:**

Osoba, v níž má přímý podíl:

Jméno a příjmení:	Mobil:	E-mail:	Název, sídlo	Identifikační číslo:	Výše tohoto podílu:

Žádost vyplnil:

Jméno a příjmení:	Mobil:	E-mail:

Doplňující informace o JSDH:

Evidenční číslo jednotky:	**Kategorie jednotky: JPO**	
Předurčenost k řešení specifických zásahů nebo činností:		
• Dopravní nehody na dálnicích a rychlostních komunikacích, silnicích I. tříd a silnicích nižších tříd		**ANO / NE**
• Plnění specifických úkolů na úseku ochrany obyvatelstva		**ANO / NE**
• K řešení jiných specifických zásahů nebo činností (např. výstavba mobilní povodňové hráze, předurčenost k soustředění humanitární pomoci apod.)		**ANO / NE**
Počet členů jednotky:	**Počet členů zásahového družstva:**	
Velitel jednotky		
Jméno:	**Příjmení:**	
Mobil:	**E-mail**	
Název akce/projektu:		
Oblast podpory:		
Popis akce/projektu, jeho účel a odůvodnění žádosti:		
Předpokládané zahájení realizace akce/projektu měsíc/rok: /		
Předpokládané ukončení realizace akce/projektu měsíc/rok: /		

Dotace:

Požadovaná investiční dotace v roce 2024	**Kč**
Podíl požadované investiční dotace k celkovým předpokládaným nákladům	%
Celkové vlastní zdroje	**Kč**
Přidělená dotace ze státního rozpočtu	**Kč**
Celkové předpokládané náklady	**Kč**

Povinné přílohy k žádosti:

1. Položkový rozpočet akce/projektu.

2. Usnesení zastupitelstva obce/rady obce o podání žádosti o dotaci z rozpočtu Ústeckého kraje na příslušný rok a závazku spolufinancování akce z rozpočtu obce v minimální výši 10 % z uznatelných nákladů akce/projektu.
3. Doklady o ustanovení (např. volba, jmenování) statutárního zástupce právnické osoby, současně s dokladem osvědčujícím jeho oprávnění jednat jménem žadatele navenek (podepisování smluv), a to v kopii nebo plná moc v originále v případě zastoupení žadatele na základě plné moci.
4. Doklady o přidělení IČ a rozhodnutí o registraci a přidělení DIČ (pokud má registrační povinnost), a to v kopii – Český statistický úřad – REGISTR EKONOMICKÉHO SUBJEKTU.
5. Doklady o zřízení účtu u ČNB (smlouva), s uvedením čísla účtu, a to v kopii.

Souhlasím se zpracováním osobních údajů ve smyslu zákona č. 110/2019 Sb., o zpracování osobních údajů uvedených v této žádosti, povinných přílohách, ve smlouvě o poskytnutí dotace a při plnění povinností z ní plynoucích. Dále souhlasím se zařazením do databáze poskytovatele dotace, se zveřejněním identifikačních údajů o osobě žadatele a výši poskytnuté dotace na webových stránkách poskytovatele dotace.

ČESTNÉ PROHLÁŠENÍ ŽADATELE:

Prohlašuji na svou čest, že tato žádost odpovídá podmínkám Programu.

Prohlašuji na svou čest, že všechny údaje uvedené v této žádosti jsou úplné a pravdivé a nezatajuji žádné okolnosti důležité pro posouzení žádosti.

Prohlašuji na svou čest, že jednotka sboru dobrovolných hasičů obce je k dnešnímu dni akceschopná dle ustanovení § 29 zákona č. 133/1985 Sb. o požární ochraně, ve znění pozdějších předpisů.

Prohlašuji na svou čest, že žadatel nemá ke dni podání žádosti závazky po lhůtě jejich splatnosti ve vztahu k rozpočtu Ústeckého kraje.

Prohlašuji na svou čest, že žadatel | **má** | **nemá** | nárok na odpočet DPH na tento projekt.

Prohlašuji na svou čest, že:

- vůči majetku žadatele neprobíhá, nebo v posledních 3 letech neproběhlo insolvenční řízení, a žadatel se nenachází podle insolvenčního zákona v úpadku,
- vůči majetku žadatele nedošlo k podání insolvenčního návrhu, návrhu na prohlášení konkurzu,
- vůči majetku žadatele nebyla nařízena exekuce,
- vůči majetku žadatele nebyla zavedena nucená správa podle zvláštních právních předpisů,
- žadatel se nenachází v procesu zrušení bez právního nástupce (likvidace, zrušení nebo zánik živnostenského oprávnění), nebo je v procesu zrušení s právním nástupcem (sloučení, splynutí, rozdělení obchodní společnosti),
- vůči žadateli, ani vůči žádnému podniku ve skupině podniků (pokud je žadatel součástí skupiny podniků, se kterými je propojen, včetně podniků zahraničních), nebyl vystaven inkasní příkaz pro navrácení protiprávní a neslučitelné podpory, který dosud nebyl splacen,
- žadatel nebyl pravomocně odsouzen pro trestný čin, jehož skutková podstata souvisí s předmětem podnikání žadatele, nebo pro trestný čin hospodářský, nebo trestný čin proti majetku, jde-li o právnickou osobu, musí tento předpoklad splňovat statutární orgán nebo každý člen statutárního orgánu, a je-li statutárním orgánem žadatele či členem statutárního orgánu žadatele právnická osoba, musí tento předpoklad splňovat statutární orgán nebo každý člen statutárního orgánu této právnické osoby,
- žadateli nebyl soudem nebo správním orgánem uložen zákaz činnosti nebo zrušeno oprávnění k činnosti týkající se jeho předmětu podnikání, a/nebo související s projektem,
- žadatel nemá neuhrazené závazky po lhůtě splatnosti vůči orgánům veřejné správy České republiky (finanční úřady, orgány sociálního zabezpečení), zdravotním pojišťovnám a Evropské unii, Ústeckému kraji a jiným územně samosprávným celkům (za neuhrazený závazek se nepovažuje uzavřený splátkový kalendář nebo jiný odklad původní splatnosti),
- žadatel je přímo odpovědný za přípravu a realizaci projektu a nepůsobí jako prostředník,
- žadatel realizoval v průběhu předchozích 3 let za přispění kraje tyto projekty:

rok	Název projektu	Číslo smlouvy	Výše dotace
2021			
2022			

2023			

Prohlašuji na svou čest, že žadatel má zabezpečeny vlastní zdroje financování akce/projektu a že veškerý majetek zhodnocovaný dotovanou akcí je ve vlastnictví žadatele ke dni podání žádosti.

Žadatel se zavazuje, že bude v případě poskytnutí dotace postupovat v souladu s Programem a v souladu s uzavřenou veřejnoprávní smlouvou o poskytnutí dotace a v souladu s platnými obecně závaznými právními předpisy.

……
Elektronický podpis osoby zastupující žadatele

ústecký kraj

Příloha č. 2c k Programu

Žádost

o poskytnutí dotace z Programu 2024 na podporu nové techniky, výstavby požárních zbrojnic pro jednotky Sboru dobrovolných hasičů a podporu spolků a veřejně prospěšných organizací působících na poli požární ochrany, ochrany obyvatelstva a ostatních složek integrovaného záchranného systému dle zákona č. 239/2000 Sb., o integrovaném záchranném systému a o změně některých zákonů, ve znění pozdějších předpisů, z rozpočtu Ústeckého kraje v rámci Tematického zadání „Podpora spolků a veřejně prospěšných organizací působících na poli požární ochrany, ochrany obyvatelstva a ostatních složek IZS dle zákona č. 239/2000 Sb.“

Evidenční číslo ____/C
(vyplní poskytovatel dotace)

Žadatel:		**Druh žadatele:**	
IČO:		**DIČ:**	
Ulice:		**Číslo popisné:**	**PSČ:**
Obec:	**Okres:**	**Pošta:**	
Tel/Mobil:		**Fax:**	
Email:		**Datová schránka:**	
WWW:			
Obec s rozšířenou působností:			

Korespondenční adresa:

Adresát:		
Ulice:	**Číslo popisné:**	**PSČ:**
Obec:	**Okres:**	**Pošta:**

Bankovní spojení:

Předčíslí účtu:	**Číslo účtu:**	**Kód banky:**
Bankovní ústav:		

Identifikace - Osob zastupujících právnickou osobu s uvedením právního důvodu zastoupení:

1. Osoba zastupujících právnickou osobu:

Jméno a příjmení:	**Mobil:**	**E-mail:**

2. Osoba s podílem v této právnické osobě:

Jméno a příjmení:	**Mobil:**	**E-mail:**

3. Osoba, v níž má přímý podíl:

Jméno a příjmení:	Mobil:	E-mail:	Název, sídlo	Identifikační číslo:	Výše tohoto podílu:

Žádost vyplnil:

Jméno a příjmení:	Mobil:	E-mail:

Doplňující informace:

Plátce DPH	Ano/Ne
Příspěvek státu na daný kalendářní rok	Kč
Příspěvek jiných subjektů na daný kalendářní rok	Kč
Rozpočet organizace na daný kalendářní rok	Kč
Počet registrovaných členů organizace k datu podání žádosti	
Počet registrovaných členů organizace do 18 let k datu podání žádosti	

Název akce/projektu:
Oblast podpory:
Popis akce/projektu, jeho účel a odůvodnění žádosti:
Předpokládané zahájení realizace akce/projektu měsíc/rok: /
Předpokládané ukončení realizace akce/projektu měsíc/rok: /

Dotace:

Požadovaná investiční dotace v roce 2024	**Kč**
Požadovaná neinvestiční dotace v roce 2024	**Kč**
Celková požadovaná dotace v roce 2024	**Kč**
Podíl celkové požadované dotace k celkovým předpokládaným nákladům	%
Celkové vlastní zdroje	**Kč**
Celkové předpokládané náklady	**Kč**

Povinné přílohy k žádosti:

1. Položkový rozpočet akce/projektu (při organizování vzdělávacích, kulturních, sportovních a jiných akcí uvést datum konání akce).
2. Doklad potvrzující právní osobnost spolku/organizace, u organizační jednotky pak registrační list její ústřední organizace (platný výpis z Veřejného rejstříku - https://or.justice.cz/ias/ui/rejstrik-$firma)
3. Doklady o ustanovení (např. volba, jmenování) statutárního zástupce právnické osoby, současně s dokladem osvědčujícím jeho oprávnění jednat jménem žadatele navenek (podepisování smluv), a to v kopii nebo plná moc v originále v případě zastoupení žadatele na základě plné moci.
4. Doklady o přidělení IČ a rozhodnutí o registraci a přidělení DIČ (pokud má registrační povinnost), a to v kopii – Český statistický úřad – REGISTR EKONOMICKÉHO SUBJEKTU.

5. Doklady o zřízení běžného účtu u peněžního ústavu, s uvedením čísla účtu (smlouva), a to v kopii

Souhlasím se zpracováním osobních údajů ve smyslu zákona č. 110/2019 Sb., o zpracování osobních údajů uvedených v této žádosti, povinných přílohách, ve smlouvě o poskytnutí dotace a při plnění povinností z ní plynoucích. Dále souhlasím se zařazením do databáze poskytovatele dotace, se zveřejněním identifikačních údajů o osobě žadatele a výší poskytnuté dotace na webových stránkách poskytovatele dotace.

Čestné prohlášení žadatele:

Prohlašuji na svou čest, že tato žádost odpovídá podmínkám Programu.

Prohlašuji na svou čest, že všechny údaje uvedené v této žádosti jsou úplné a pravdivé a nezatajuji žádné okolnosti důležité pro posouzení žádosti.

Prohlašuji na svou čest, že žadatel nemá ke dni podání žádosti závazky po lhůtě jejich splatnosti ve vztahu k rozpočtu Ústeckého kraje.

Prohlašuji na svou čest, že žadatel

má	**nemá**

nárok na odpočet DPH na tento projekt.

Prohlašuji na svou čest, že:

- vůči majetku žadatele neprobíhá, nebo v posledních 3 letech neproběhlo insolvenční řízení, a žadatel se nenachází podle insolvenčního zákona v úpadku,
- vůči majetku žadatele nedošlo k podání insolvenčního návrhu, návrhu na prohlášení konkurzu,
- vůči majetku žadatele nebyla nařízena exekuce,
- vůči majetku žadatele nebyla zavedena nucená správa podle zvláštních právních předpisů,
- žadatel se nenachází v procesu zrušení bez právního nástupce (likvidace, zrušení nebo zánik živnostenského oprávnění), nebo je v procesu zrušení s právním nástupcem (sloučení, splynutí, rozdělení obchodní společnosti),
- vůči žadateli, ani vůči žádnému podniku ve skupině podniků (pokud je žadatel součástí skupiny podniků, se kterými je propojen, včetně podniků zahraničních), nebyl vystaven inkasní příkaz pro navrácení protiprávní a neslučitelné podpory, který dosud nebyl splacen,
- žadatel nebyl pravomocně odsouzen pro trestný čin, jehož skutková podstata souvisí s předmětem podnikání žadatele, nebo pro trestný čin hospodářský, nebo trestný čin proti majetku, jde-li o právnickou osobu, musí tento předpoklad splňovat statutární orgán nebo každý člen statutárního orgánu, a je-li statutárním orgánem žadatele či členem statutárního orgánu žadatele právnická osoba, musí tento předpoklad splňovat statutární orgán nebo každý člen statutárního orgánu této právnické osoby,
- žadateli nebyl soudem nebo správním orgánem uložen zákaz činnosti nebo zrušeno oprávnění k činnosti týkající se jeho předmětu podnikání, a/nebo související s projektem,
- žadatel nemá neuhrazené závazky po lhůtě splatnosti vůči orgánům veřejné správy České republiky (finanční úřady, orgány sociálního zabezpečení), zdravotním pojišťovnám a Evropské unii, Ústeckému kraji a jiným územně samosprávným celkům (za neuhrazený závazek se nepovažuje uzavřený splátkový kalendář nebo jiný odklad původní splatnosti),
- žadatel je přímo odpovědný za přípravu a realizaci projektu a nepůsobí jako prostředník,
- žadatel realizoval v průběhu předchozích 3 let za přispění kraje tyto projekty:

rok	Název projektu	Číslo smlouvy	Výše dotace
2020			
2021			
2022			

Prohlašuji na svou čest, že žadatel má zabezpečeny vlastní zdroje financování akce/projektu a že veškerý majetek zhodnocovaný dotovanou akcí je ve vlastnictví žadatele ke dni podání žádosti.

Žadatel se zavazuje, že bude v případě poskytnutí dotace postupovat v souladu s Programem a v souladu s uzavřenou veřejnoprávní smlouvou o poskytnutí dotace a v souladu s platnými obecně závaznými právními předpisy.

.....
Elektronický podpis osoby zastupující žadatele

ústecký kraj

Příloha č. 2d k Programu

Žádost

o poskytnutí dotace z Programu 2024 na podporu nové techniky, výstavby požárních zbrojnic pro jednotky Sboru dobrovolných hasičů a podporu spolků a veřejně prospěšných organizací působících na poli požární ochrany, ochrany obyvatelstva a ostatních složek integrovaného záchranného systému dle zákona č. 239/2000 Sb., o integrovaném záchranném systému a o změně některých zákonů, ve znění pozdějších předpisů, z rozpočtu Ústeckého kraje v rámci Tematického zadání „Podpora obecní policie“

Evidenční číslo____/D
(vyplní poskytovatel dotace)

Žadatel:		**Druh žadatele:**	
IČO:		**DIČ:**	
Ulice:		**Číslo popisné:**	**PSČ:**
Obec:	**Okres:**	**Pošta:**	
Tel/Mobil:		**Fax:**	
Email:		**Datová schránka:**	
WWW:			
Obec s rozšířenou působností:			

Korespondenční adresa:

Adresát:		
Ulice:	**Číslo popisné:**	**PSČ:**
Obec:	**Okres:**	**Pošta:**

Bankovní spojení:

Předčíslí účtu:	**Číslo účtu:**	**Kód banky:** 0710
Bankovní ústav: ČESKÁ NÁRODNÍ BANKA		

Identifikace osoby zastupující obec s uvedením právního důvodu zastoupení:

Jméno a příjmení:	**Mobil:**	**E-mail:**

Identifikace Městské nebo obecní policie:

Jméno, příjmení a funkce:	**Mobil:**	**E-mail:**

Osoba, v níž má přímý podíl:

Jméno a příjmení:	**Mobil:**	**E-mail:**	**Název, sídlo**	**Identifikační číslo:**	**Výše tohoto podílu:**

Žádost vyplnil:

Jméno a příjmení:	**Mobil:**	**E-mail:**

Doplňující informace o MP:

Počet členů MP:	
Velitel MP	
Jméno:	**Příjmení:**
Mobil:	**E-mail:**

Název akce/projektu:
Oblast podpory:
Popis akce/projektu, jeho účel a odůvodnění žádosti:
Předpokládané zahájení realizace akce/projektu měsíc/rok: /
Předpokládané ukončení realizace akce/projektu měsíc/rok: /

Dotace:

Požadovaná investiční dotace v roce 2024	**Kč**
Požadovaná neinvestiční dotace v roce 2024	**Kč**
Celková požadovaná dotace v roce 2024	**Kč**
Podíl celkové požadované dotace k celkovým předpokládaným nákladům	%
Celkové vlastní zdroje	**Kč**
Přidělená dotace ze státního rozpočtu	**Kč**
Celkové předpokládané náklady	**Kč**

Povinné přílohy k žádosti:

1. Položkový rozpočet akce/projektu.
2. Doklad o zřízení obecní policie.
3. Usnesení zastupitelstva obce/rady obce o podání žádosti o dotaci z rozpočtu poskytovatele na příslušný rok a závazku spolufinancování akce z rozpočtu obce v minimální výši 10 % z uznatelných nákladů akce/projektu.
4. Doklady o ustanovení (např. volba, jmenování) statutárního zástupce právnické osoby, současně s dokladem osvědčujícím jeho oprávnění jednat jménem žadatele navenek (podepisování smluv), a to v kopii nebo plná moc v originále v případě zastoupení žadatele na základě plné moci.
5. Doklady o přidělení IČ a rozhodnutí o registraci a přidělení DIČ (pokud má registrační povinnost), a to v kopii – Český statistický úřad – REGISTR EKONOMICKÉHO SUBJEKTU.
6. Doklady o zřízení účtu u ČNB (smlouva), s uvedením čísla účtu, a to v kopii.

Souhlasím se zpracováním osobních údajů ve smyslu zákona č. 110/2019 Sb., o zpracování osobních údajů uvedených v této žádosti, povinných přílohách, ve smlouvě o poskytnutí dotace a při plnění povinností z ní plynoucích. Dále souhlasím se zařazením do databáze poskytovatele dotace, se zveřejněním identifikačních údajů o osobě žadatele a výši poskytnuté dotace na webových stránkách poskytovatele dotace.

ČESTNÉ PROHLÁŠENÍ ŽADATELE:

Prohlašuji na svou čest, že tato žádost odpovídá podmínkám Programu.

Prohlašuji na svou čest, že všechny údaje uvedené v této žádosti jsou úplné a pravdivé a nezatajuji žádné okolnosti důležité pro posouzení žádosti.

Prohlašuji na svou čest, že žadatel nemá ke dni podání žádosti závazky po lhůtě jejich splatnosti ve vztahu k rozpočtu Ústeckého kraje.

Prohlašuji na svou čest, že žadatel

má	**nemá**

nárok na odpočet DPH na tento projekt.

Prohlašuji na svou čest, že:

- vůči majetku žadatele neprobíhá, nebo v posledních 3 letech neproběhlo insolvenční řízení, a žadatel se nenachází podle insolvenčního zákona v úpadku,
- vůči majetku žadatele nedošlo k podání insolvenčního návrhu, návrhu na prohlášení konkurzu,
- vůči majetku žadatele nebyla nařízena exekuce,
- vůči majetku žadatele nebyla zavedena nucená správa podle zvláštních právních předpisů,
- žadatel se nenachází v procesu zrušení bez právního nástupce (likvidace, zrušení nebo zánik živnostenského oprávnění), nebo je v procesu zrušení s právním nástupcem (sloučení, splynutí, rozdělení obchodní společnosti),
- vůči žadateli, ani vůči žádnému podniku ve skupině podniků (pokud je žadatel součástí skupiny podniků, se kterými je propojen, včetně podniků zahraničních), nebyl vystaven inkasní příkaz pro navrácení protiprávní a neslučitelné podpory, který dosud nebyl splacen,
- žadatel nebyl pravomocně odsouzen pro trestný čin, jehož skutková podstata souvisí s předmětem podnikání žadatele, nebo pro trestný čin hospodářský, nebo trestný čin proti majetku, jde-li o právnickou osobu, musí tento předpoklad splňovat statutární orgán nebo každý člen statutárního orgánu, a je-li statutárním orgánem žadatele či členem statutárního orgánu žadatele právnická osoba, musí tento předpoklad splňovat statutární orgán nebo každý člen statutárního orgánu této právnické osoby,
- žadateli nebyl soudem nebo správním orgánem uložen zákaz činnosti nebo zrušeno oprávnění k činnosti týkající se jeho předmětu podnikání, a/nebo související s projektem,
- žadatel nemá neuhrazené závazky po lhůtě splatnosti vůči orgánům veřejné správy České republiky (finanční úřady, orgány sociálního zabezpečení), zdravotním pojišťovnám a Evropské unii, Ústeckému kraji a jiným územně samosprávným celkům (za neuhrazený závazek se nepovažuje uzavřený splátkový kalendář nebo jiný odklad původní splatnosti),
- žadatel je přímo odpovědný za přípravu a realizaci projektu a nepůsobí jako prostředník,
- žadatel realizoval v průběhu předchozích 3 let za přispění kraje tyto projekty:

rok	Název projektu	Číslo smlouvy	Výše dotace
2021			
2022			
2023			

Prohlašuji na svou čest, že žadatel má zabezpečeny vlastní zdroje financování akce/projektu a že veškerý majetek zhodnocovaný dotovanou akcí je ve vlastnictví žadatele ke dni podání žádosti.

Žadatel se zavazuje, že bude v případě poskytnutí dotace postupovat v souladu s Programem a v souladu s uzavřenou veřejnoprávní smlouvou o poskytnutí dotace a v souladu s platnými obecně závaznými právními předpisy.

……

Elektronický podpis osoby zastupující žadatele

ústecký kraj

Příloha č. 2e k Programu

Žádost

o poskytnutí dotace z Programu 2024 na podporu nové techniky, výstavby požárních zbrojnic pro jednotky Sboru dobrovolných hasičů a podporu spolků a veřejně prospěšných organizací působících na poli požární ochrany, ochrany obyvatelstva a ostatních složek integrovaného záchranného systému dle zákona č. 239/2000 Sb., o integrovaném záchranném systému a o změně některých zákonů, ve znění pozdějších předpisů, z rozpočtu Ústeckého kraje v rámci Tematického zadání „Vybavení jednotek Sborů dobrovolných hasičů obcí osobními a společnými ochrannými prostředky a věcnými prostředky požární ochrany".

Evidenční číslo____/E
(vyplní poskytovatel dotace)

Žadatel:		**Druh žadatele:**	
IČO:		**DIČ:**	
Ulice:		**Číslo popisné:**	**PSČ:**
Obec:	**Okres:**	**Pošta:**	
Tel/Mobil:		**Fax:**	
Email:		**Datová schránka:**	
WWW:			
Obec s rozšířenou působností:			

Korespondenční adresa:

Adresát:		
Ulice:	**Číslo popisné:**	**PSČ:**
Obec:	**Okres:**	**Pošta:**

Bankovní spojení:

Předčíslí účtu:	**Číslo účtu:**	**Kód banky:** 0710
Bankovní ústav: ČESKÁ NÁRODNÍ BANKA		

Identifikace osoby zastupující obec s uvedením právního důvodu zastoupení:

Jméno a příjmení:	**Mobil:**	**E-mail:**

Osoba, v níž má přímý podíl:

Jméno a příjmení:	**Mobil:**	**E-mail:**	**Název, sídlo**	**Identifikační číslo:**	**Výše tohoto podílu:**

Žádost vyplnil:

Jméno a příjmení:	Mobil:	E-mail:

Doplňující informace o JSDH:

Evidenční číslo jednotky:	Kategorie jednotky:	
Předurčenost k řešení specifických zásahů nebo činností:		
• Dopravní nehody na dálnicích a rychlostních komunikacích, silnicích I. tříd a silnicích nižších tříd		ANO / NE
• Plnění specifických úkolů na úseku ochrany obyvatelstva		ANO / NE
• K řešení jiných specifických zásahů nebo činností (např. výstavba mobilní povodňové hráze, předurčenost k soustředění humanitární pomoci apod.)		ANO / NE
Počet členů jednotky:	Počet členů zásahového družstva:	
Velitel jednotky		
Jméno:	Příjmení:	
Mobil:	E-mail	

Název akce/projektu:
Oblast podpory:
Předpokládané zahájení realizace akce/projektu měsíc/rok: /
Předpokládané ukončení realizace akce/projektu měsíc/rok: /

Dotace:

Požadovaná investiční dotace v roce 2024	Kč
Požadovaná neinvestiční dotace v roce 2024	Kč
Celková požadovaná dotace v roce 2024	Kč
Podíl celkové požadované dotace k celkovým nákladům	%
Celkové vlastní zdroje	Kč
Přidělená dotace ze státního rozpočtu	Kč
Celkové předpokládané náklady	Kč

Povinné přílohy k žádosti:

1. Položkový rozpočet akce/projektu.
2. Usnesení zastupitelstva obce/rady obce o podání žádosti o dotaci z rozpočtu Ústeckého kraje na příslušný rok a závazku spolufinancování akce z rozpočtu obce v minimální výši 10% z uznatelných nákladů akce/projektu.
3. Doklady o ustanovení (např. volba, jmenování) statutárního zástupce právnické osoby, současně s dokladem osvědčujícím jeho oprávnění jednat jménem žadatele navenek (podepisování smluv), a to v kopii nebo plná moc v originále v případě zastoupení žadatele na základě plné moci.
4. Doklady o přidělení IČ a rozhodnutí o registraci a přidělení DIČ (pokud má registrační povinnost), a to v kopii – Český statistický úřad – REGISTR EKONOMICKÉHO SUBJEKTU.
5. Doklady o zřízení účtu u ČNB (smlouva), s uvedením čísla účtu, a to v kopii.

Souhlasím se zpracováním osobních údajů ve smyslu zákona č. 110/2019 Sb., o zpracování osobních údajů uvedených v této žádosti, povinných přílohách, ve smlouvě o poskytnutí dotace a při plnění povinností z ní plynoucích. Dále souhlasím se zařazením do databáze poskytovatele dotace, se zveřejněním identifikačních údajů o osobě žadatele a výši poskytnuté dotace na webových stránkách poskytovatele dotace.

ČESTNÉ PROHLÁŠENÍ ŽADATELE:

Prohlašuji na svou čest, že tato žádost odpovídá podmínkám Programu.

Prohlašuji na svou čest, že všechny údaje uvedené v této žádosti jsou úplné a pravdivé a nezatajuji žádné okolnosti důležité pro posouzení žádosti.

Prohlašuji na svou čest, že jednotka sboru dobrovolných hasičů obce je k dnešnímu dni akceschopná dle ustanovení § 29 zákona č. 133/1985 Sb. o požární ochraně, ve znění pozdějších předpisů.

Prohlašuji na svou čest, že žadatel nemá ke dni podání žádosti závazky po lhůtě jejich splatnosti ve vztahu k rozpočtu Ústeckého kraje.

Prohlašuji na svou čest, že žadatel

má	**nemá**

nárok na odpočet DPH na tento projekt.

Prohlašuji na svou čest, že:

- vůči majetku žadatele neprobíhá, nebo v posledních 3 letech neproběhlo insolvenční řízení, a žadatel se nenachází podle insolvenčního zákona v úpadku,
- vůči majetku žadatele nedošlo k podání insolvenčního návrhu, návrhu na prohlášení konkurzu,
- vůči majetku žadatele nebyla nařízena exekuce,
- vůči majetku žadatele nebyla zavedena nucená správa podle zvláštních právních předpisů,
- žadatel se nenachází v procesu zrušení bez právního nástupce (likvidace, zrušení nebo zánik živnostenského oprávnění), nebo je v procesu zrušení s právním nástupcem (sloučení, splynutí, rozdělení obchodní společnosti),
- vůči žadateli, ani vůči žádnému podniku ve skupině podniků (pokud je žadatel součástí skupiny podniků, se kterými je propojen, včetně podniků zahraničních), nebyl vystaven inkasní příkaz pro navrácení protiprávní a neslučitelné podpory, který dosud nebyl splacen,
- žadatel nebyl pravomocně odsouzen pro trestný čin, jehož skutková podstata souvisí s předmětem podnikání žadatele, nebo pro trestný čin hospodářský, nebo trestný čin proti majetku, jde-li o právnickou osobu, musí tento předpoklad splňovat statutární orgán nebo každý člen statutárního orgánu, a je-li statutárním orgánem žadatele či členem statutárního orgánu žadatele právnická osoba, musí tento předpoklad splňovat statutární orgán nebo každý člen statutárního orgánu této právnické osoby,
- žadateli nebyl soudem nebo správním orgánem uložen zákaz činnosti nebo zrušeno oprávnění k činnosti týkající se jeho předmětu podnikání, a/nebo související s projektem,
- žadatel nemá neuhrazené závazky po lhůtě splatnosti vůči orgánům veřejné správy České republiky (finanční úřady, orgány sociálního zabezpečení), zdravotním pojišťovnám a Evropské unii, Ústeckému kraji a jiným územně samosprávným celkům (za neuhrazený závazek se nepovažuje uzavřený splátkový kalendář nebo jiný odklad původní splatnosti),
- žadatel je přímo odpovědný za přípravu a realizaci projektu a nepůsobí jako prostředník,
- žadatel realizoval v průběhu předchozích 3 let za přispění kraje tyto projekty:

rok	Název projektu	Číslo smlouvy	Výše dotace
2021			
2022			
2023			

Prohlašuji na svou čest, že žadatel má zabezpečeny vlastní zdroje financování akce/projektu a že veškerý majetek zhodnocovaný dotovanou akcí je ve vlastnictví žadatele ke dni podání žádosti.

Žadatel se zavazuje, že bude v případě poskytnutí dotace postupovat v souladu s Programem a v souladu s uzavřenou veřejnoprávní smlouvou o poskytnutí dotace a v souladu s platnými obecně závaznými právními předpisy.

.....
Elektronický podpis osoby zastupující žadatele

ústecký kraj

Příloha č. 3 k Programu

Plánovaný nákladový rozpočet

projektu v Programu 2024 na podporu nové techniky, výstavby požárních zbrojnic pro jednotky SDH a podporu spolků a veřejně prospěšných organizací působících na poli požární ochrany, ochrany obyvatelstva a ostatních složek IZS dle zákona č. 239/2000 Sb., o integrovaném záchranném systému a o změně některých zákonů, ve znění pozdějších předpisů, z rozpočtu Ústeckého kraje.

Název žadatele o dotaci:
Název projektu:

Celkové plánované náklady projektu:	Kč
Požadovaná dotace:	Kč
Podíl dotace na celkových nákladech projektu (závazný finanční ukazatel) maximálně:	%

Název položky:	**Výše nákladů:**
	,- Kč
	,- Kč
	,- Kč
	,- Kč
	,- Kč
	,- Kč
	,- Kč
Součet (celkové plánované náklady projektu)	,- Kč

V …… dne ……2024

Statutární zástupce žadatele o dotaci:

Jméno, příjmení, titul : razítko a podpis

ústecký kraj

Příloha č. 4 k Programu

Závěrečná zpráva

Program 2024 na podporu nové techniky, výstavby požárních zbrojnic pro jednotky SDH a podporu spolků a veřejně prospěšných organizací působících na poli požární ochrany, ochrany obyvatelstva a ostatních složek IZS dle zákona č. 239/2000 Sb., o integrovaném záchranném systému a o změně některých zákonů, ve znění pozdějších předpisů, z rozpočtu Ústeckého kraje

Příjemce dotace:
Číslo smlouvy o poskytnutí dotace:
Název projektu:
Výše celkových nákladů projektu (dle rozpočtu ve smlouvě):
,- Kč
Výše přidělené dotace (dle čl. I smlouvy):
,- Kč
Závazný ukazatel (dle čl. II. odst. 6 smlouvy) z přidělené dotace:
%

Popis postupu realizace projektu vč. dodržování časového harmonogramu:
Výstupy projektu (počet účastníků projektu a jejich věkové skupiny):
Přínos projektu pro cílové skupiny:

Celkové zhodnocení:

V …… dne ……

Statutární zástupce žadatele o dotaci:

Jméno, příjmení, titul : razítko a podpis

ústecký kraj

FINANČNÍ VYPOŘÁDÁNÍ DOTACE

Celkový přehled výnosů projektu

Zdroj příjmů (poskytovatel) projektu	Částka
Ústecký kraj	
Celkem	***0,00 Kč***

Celkový přehled výdajů (nákladů) projektu

				UHRAZENO	
Číslo dokladu	**Datum platby**	**Dodavatel**	**Vyznačení charakteru investiční/neinvestiční**	**Částka v Kč** plátci DPH uvádějí částky bez DPH	**Z toho dotace**
Celkem				***0,00Kč***	***0,00Kč***

Celkový přehled financování:

Celkové příjmy (výnosy):	**0,00 Kč**
Celkové náklady:	**0,00 Kč**
Náklady hrazené z dotace:	**0,00 Kč**
Skutečný podíl dotace na celkových nákladech:	%

Vratka nevyčerpané části dotace:

Pouze v případě, že dotace nebyla vyčerpána v plné výši. Nevyčerpatelné finanční prostředky zašlete na číslo účtu 1630952/0800, účelový znak: 00022 nebo 00024 dle smlouvy.

Celkem vráceno	**0,00 Kč**
Datum odesílání částky zpět na účet poskytovatele:	
AVIZO O VRATCE ZASLAT - před odesláním finančních prostředků na účet na adresu:	**faltysova.y@kr-ustecky.cz** **475 657 775**

Vypořádání dotace zpracoval:

Jméno a příjmení:	**Mobil:**	**E-mail:**

Datum zpracování:

Podpis zpracovatele vypořádání dotace:

ústecký kraj

Příloha č. 6 k Programu

Změnový nákladový rozpočet podle přidělené dotace

k Programu 2024 na podporu nové techniky, výstavby požárních zbrojnic pro jednotky SDH a podporu spolků a veřejně prospěšných organizací působících na poli požární ochrany, ochrany obyvatelstva a ostatních složek IZS dle zákona č. 239/2000 Sb., o integrovaném záchranném systému a o změně některých zákonů, ve znění pozdějších předpisů, z rozpočtu Ústeckého kraje.

Název žadatele o dotaci:
Název projektu:

Celkové plánované náklady projektu:	Kč
Požadovaná dotace:	Kč
Podíl dotace na celkových nákladech projektu (závazný finanční ukazatel) maximálně:	%

Název položky:	**Původní rozpočet**	**Nový rozpočet**
	,- Kč	,- Kč
	,- Kč	,- Kč
	,- Kč	,- Kč
	,- Kč	,- Kč
	,- Kč	,- Kč
	,- Kč	,- Kč
	,- Kč	,- Kč
	,- Kč	,- Kč
	,- Kč	,- Kč
Součet (celkové plánované náklady projektu)	,- Kč	,- Kč

V …… dne ……

Statutární zástupce žadatele o dotaci:

Jméno, příjmení, titul : razítko a podpis

Na hlavičkovém papíru zaslat písemnou žádost a zdůvodnění proč žádáte o změnu rozpočtu a v jakých položkách.

Ústecký kraj

Zásady
pro udělování cen Ústeckého kraje

ze dne xx. yy. 2023

Příloha č. 1: Grafické vyobrazení „Záslužné medaile Ústeckého kraje“ a „Medaile hejtmana Ústeckého kraje“

Příloha č. 2: Formulář „Návrh na udělení medaile“

Příloha č. 3: Informace o zpracování osobních údajů při udělování cen Ústeckého kraje

Čl. 1
Úvodní ustanovení

Zastupitelstvo Ústeckého kraje dne x. y. 2023 usnesením č. xxx/yyyZ/2023 stanovilo v souladu s ustanovením § 35 odst. 2 písm. u) zákona č. 129/2000 Sb., o krajích (krajské zřízení), ve znění pozdějších předpisů Zásady pro udílení cen Ústeckého kraje (dále jen „Zásady“).

Čl. 2
Smysl a účel udělování Záslužné medaile Ústeckého kraje

1) Záslužná medaile Ústeckého kraje (dále jen „Záslužná medaile“) je oceněním, kterým kraj vyjadřuje uznání aktivní činnosti zaměřené na ochranu životů, zdraví a majetku občanů.
2) Záslužná medaile se uděluje fyzickým osobám – členům složek Integrovaného záchranného systému Ústeckého kraje nebo kolektivům zařazeným do Integrovaného záchranného systému Ústeckého kraje, ve výjimečných případech i jiným fyzickým nebo právnickým osobám.
3) Záslužná medaile se uděluje zejména těm, kteří se
   a) příkladným plněním pracovních povinností, dlouhodobou dobrovolnou činností či účinnou spoluprací **výrazně zasloužili o rozvoj Integrovaného záchranného systému**,
   b) mimořádným výkonem ve službě nebo prokázáním odvahy a osobní statečnosti **významně zasloužili o účinné zvládnutí zásahu či mimořádné události**,
   c) úspěšnou reprezentací na republikové nebo mezinárodní úrovni **významně zasloužili o propagaci složek Integrovaného záchranného systému Ústeckého kraje**.
4) Záslužnou medaili lze udělit také in memoriam. V takovém případě převezmou Záslužnou medaili pozůstalí.
5) Záslužnou medaili je oprávněn nosit pouze vyznamenaný. Při udělování Záslužné medaile oceněnému kolektivu je předáván pouze jeden kus medaile.

Čl. 3

Smysl a účel udělování Medaile hejtmana Ústeckého kraje

1) Medaile hejtmana Ústeckého kraje (dále jen „Medaile hejtmana“) je oceněním, kterým hejtman vyjadřuje uznání aktivní činnosti zaměřené na různé oblasti lidského života.
2) Medaile hejtmana se uděluje fyzickým osobám, právnickým osobám i kolektivům.
3) Medaile hejtmana se uděluje zejména těm, kteří svojí prací významně přispěli k rozvoji nebo propagaci kraje, řešení mimořádných situací, úspěšné reprezentaci kraje atd. Medaile hejtmana může být také udělena jako projev úcty, jako pamětní medaile, medaile za odvahu, hrdinství, za zásluhy nebo za další významnou činnost.
4) Medaili hejtmana je oprávněn nosit pouze vyznamenaný. Při udělování Medaile hejtmana oceněnému kolektivu je předáván pouze jeden kus medaile.

Čl. 4

Provedení Záslužné medaile a Medaile hejtmana

1) Záslužná medaile je tvořena kovovou medailí kruhového tvaru o průměru 40 mm z materiálu pakfong (CuNi12Zn24) s povrchovou úpravou starostříbro (ručně stíraná patina sametového vzhledu, přelakovaná). Hlavním motivem je znak Ústeckého kraje uprostřed prstence, který je po obvodu tvořen nápisy „INTEGROVANÝ ZÁCHRANNÝ SYSTÉM“ a „ZÁSLUŽNÁ MEDAILE ÚSTECKÉHO KRAJE“. Kovová medaile je pohyblivým průvlečným závěsem připevněna ke stuze o šířce 37 mm a délce 55 mm, ukončené připínací jehlicí. Okraje tvoří dva zelené pruhy o šířce 5,5 mm, které jsou dvěma bílými pruhy o šířce 3 mm odděleny od modrého pruhu uprostřed širokého 20 mm. Součástí medaile je stužka o šířce 37 mm a výšce 12 mm ve stejném

provedení jako stuha. V modrém pruhu stužky je umístěn znak Ústeckého kraje. Grafické vyobrazení Záslužné medaile je znázorněno v příloze č. 1 těchto Zásad.

2) Medaile hejtmana je tvořena kovovou medailí kruhového tvaru o rozměrech 43 x 41,2 mm z materiálu tombak (CuZn10) s povrchovou úpravou starobronz. (ručně stíraná patina sametového vzhledu, přelakovaná). Hlavním motivem je znak Ústeckého kraje uprostřed věnčitého, neuzavřeného prstence. Po obvodu medaile je umístěn nápis „MEDAILE HEJTMANA ÚSTECKÉHO KRAJE“. Kovová medaile je pohyblivým průvlečným závěsem připevněna ke stuze o šířce 37 mm a délce 55 mm, ukončené připínací jehlicí. Okraje tvoří dva modré pruhy o šířce 5,5 mm, které jsou dvěma bílými pruhy o šířce 3 mm odděleny od zeleného pruhu uprostřed širokého 20 mm. Součástí medaile je stužka o šířce 37 mm a výšce 12 mm ve stejném provedení jako stuha. V zeleném pruhu stužky je umístěn znak Ústeckého kraje. Grafické vyobrazení Medaile hejtmana je znázorněno v příloze č. 1 těchto Zásad.
3) K Záslužné medaili a Medaili hejtmana patří obal a diplom.
4) Medaile „in natura“ nebo stužka se nosí na levé straně prsou.

Čl. 5
Systém navrhování a schvalování oceněných

1)

a. Návrhy na udělení Záslužné medaile předkládají představitelé základních složek Integrovaného záchranného systému Ústeckého kraje hejtmanovi kraje prostřednictvím Odboru informatiky a organizačních věcí Krajského úřadu Ústeckého kraje, případně návrhy na udělení Záslužné medaile může předložit hejtman Ústeckého kraje. Návrhy na udělení medaile předkládají představitelé na formuláři podle přílohy č. 2 těchto Zásad.
b. Hejtman kraje může předložené návrhy projednat s představiteli Hasičského záchranného sboru Ústeckého kraje, Sdružení hasičů Čech, Moravy a Slezska Krajského sdružení hasičů – kraj Ústecký, Zdravotnické záchranné služby Ústeckého kraje a zástupci Krajského

ředitelství policie Ústeckého kraje (např. na společném zasedání, elektronicky apod.).

c. Hejtman kraje předloží návrhy Radě Ústeckého kraje k projednání.

d. Rada Ústeckého kraje návrhy hejtmana projedná a následně předloží tyto návrhy Zastupitelstvu Ústeckého kraje k rozhodnutí o udělení ceny Ústeckého kraje ve formě Záslužné medaile.

2)

a. Hejtman Ústeckého kraje je oprávněn udělit Medaili hejtmana v rámci své kompetence dle čl. č. 3 těchto Zásad bez dalšího projednání v Radě či Zastupitelstvu Ústeckého kraje.

3) Hejtman Ústeckého kraje vede prostřednictvím Odboru informatiky a organizačních věcí Krajského úřadu Ústeckého kraje evidenci udělených Záslužných medailí a Medailí hejtmana.

Čl. 6

Předávání Záslužné medaile a Medaile hejtmana

Záslužnou medaili a Medaili hejtmana předává za Ústecký kraj hejtman kraje, případně jím pověřený člen Rady Ústeckého kraje.

Záslužná medaile bude zpravidla udělována jedenkrát ročně při příležitosti společného setkání představitelů Ústeckého kraje se zástupci složek Integrovaného záchranného systému Ústeckého kraje, případně při jiných slavnostních příležitostech, stejně jako Medaile hejtmana.

Tyto Zásady budou po schválení zveřejněny na internetových stránkách Ústeckého kraje.

Čl. 7

Přechodná a závěrečná ustanovení

1) Za aktualizaci těchto Zásad odpovídá Odbor informatiky a organizačních věcí Krajského úřadu Ústeckého kraje.

2) Nedílnou součástí těchto Zásad je

a) Příloha č. 1 – Grafické vyobrazení Záslužné medaile a Medaile hejtmana,

b) Příloha č. 2 – Formulář „Návrh na udělení medaile“

c) Příloha č. 3 - Informace o zpracování osobních údajů při udělování cen Ústeckého kraje.

3) Tyto Zásady nabývají platnosti a účinnosti dnem schválení Zastupitelstvem Ústeckého kraje. Dnem účinnosti těchto Zásad se ruší Zásady dříve platné.

4) Tyto Zásady byly projednány na jednání Zastupitelstva Ústeckého kraje dne xx. yy. 2023 a schváleny usnesením č. xxx/yyyZ/2023.

V Ústí nad Labem dne xx. yy. 2023

Ing. Jan Schiller

hejtman Ústeckého kraje

Příloha č. 1

Záslužná medaile Ústeckého kraje

10x9mm



40mm

Medaile hejtmana Ústeckého kraje

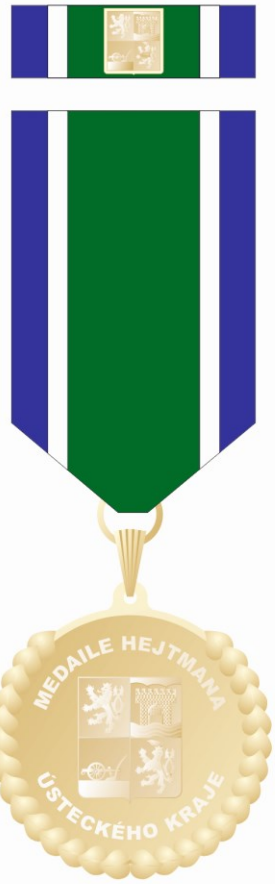

43x41,2mm

Příloha č. 2

NÁVRH NA UDĚLENÍ CENY ÚSTECKÉHO KRAJE

Typ navrhovaného ocenění:

☐ Záslužná medaile Ústeckého kraje

☐ Medaile hejtmana Ústeckého kraje

Údaje o navrhovaném:

Jméno, příjmení/Název kolektivu:

……

Datum narození:

……

Adresa:

……

Telefon: …… E-mail: ……

Je zařazen ve složkách IZS Ústeckého kraje?

☐ ANO

☐ NE

Pokud ANO – v jaké?

……

Zdůvodnění návrhu

(viz čl. 2 odst. 3 Zásad pro udělování cen Ústeckého kraje a čl. 3 odst. 3 Zásad pro udělování cen Ústeckého kraje):

……

……

……

Návrh zpracoval:

Jméno, příjmení:

……

Funkce:

……

Složka :

……

Telefon: …… E-mail: ……

Dne: …… Podpis: ……

Příloha č. 3

Informace o zpracování osobních údajů

při udělování cen Ústeckého kraje

V tomto dokumentu bychom Vás rádi seznámili s tím, jak budeme nakládat s Vašimi osobními údaji, pokud bude předložen Návrh na udělení ceny Ústeckého kraje.

PROČ ZPRACOVÁVÁME VAŠE OSOBNÍ ÚDAJE A CO NÁS K TOMU OPRAVŇUJE?

Cena Ústeckého kraje je oceněním, kterým hejtman vyjadřuje uznání aktivní činnosti zaměřené na různé oblasti lidského života. Cena Ústeckého kraje se uděluje fyzickým osobám, právnickým osobám i kolektivům, zejména těm, kteří svojí prací významně přispěli k rozvoji nebo propagaci kraje, řešení mimořádných situací, úspěšné reprezentaci kraje, také je udělena jako projev úcty, jako pamětní medaile, medaile za odvahu, hrdinství, za zásluhy nebo za další významnou činnost. Vámi (navrhovatelem) předložené (vyplněné) osobní údaje budeme zpracovávat proto, abychom mohli návrhy předložit ke schválení Radě a Zastupitelstvu Ústeckého kraje k rozhodnutí o udělení ceny, a abychom s Vámi mohli komunikovat. Dále budeme Vaše osobní údaje zpracovávat (v omezeném rozsahu) za účelem zveřejnění na webu Ústeckého kraje.

JAKÉ ÚDAJE A JAK DLOUHO ZPRACOVÁVÁME?

Pro výše uvedené účely budeme zpracovávat Vámi (navrhovatelem) vyplněné údaje, a to jméno, příjmení, titul, datum narození, adresu, informaci o pracovním zařazení, Váš email, telefonní číslo a zdůvodnění Návrhu. V případě, kdy nedojde ke schválení Návrhu, o čemž budete společně s navrhovatelem informován, budeme Vaše osobní údaje zpracovávat po dobu jednoho roku od vyplnění a doručení Návrhu. V případě, kdy bude Návrh schválen, budeme Vaše osobní údaje zpracovávat po dobu pěti let od vyplnění a doručení Návrhu. Doba uložení Návrhu a v něm obsažených osobních údajů se řídí právním rámcem ČR, zejména pak Spisovým řádem Krajského úřadu Ústeckého kraje a Zákonem č. 499/2004 Sb., o archivnictví a spisové službě a o změně některých zákonů, ve znění pozdějších předpisů. Při slavnostním udělení ocenění dochází k pořízení fotografií a audio/video záznamu, které budou použity k informování veřejnosti o předání ocenění. Před samotným ceremoniálem Vás požádáme o vyjádření souhlasu s pořízením a dalším použitím takových záběrů.

JSTE POVINNI PŘEDAT NÁM SVÉ OSOBNÍ ÚDAJE?

Má-li být Vaše záslužná činnost oceněna, vyžadujeme Vaše osobní údaje ve výše uvedeném rozsahu.

KDO ZPRACOVÁVÁ VAŠE ÚDAJE, KOMU JE PŘEDÁVÁME?

Vaše osobní údaje zpracovává Ústecký kraj, Velká Hradební 3118/48, 400 01 Ústí nad Labem, IČ: 70892156 jako správce osobních údajů.
Osobní údaje nejsou zpracovávány pro jiné účely než je výše uvedený účel zpracování osobních údajů. Vaše osobní údaje nejsou poskytovány třetím osobám.

JAK CHRÁNÍME VAŠE OSOBNÍ ÚDAJE?

Ochrana Vašeho soukromí a Vašich osobních údajů patří mezi naše priority. Ubezpečujeme Vás, že Vaše osobní údaje zpracováváme v souladu s platnou právní úpravou.

POVĚŘENEC PRO OCHRANU OSOBNÍCH ÚDAJŮ A JAK HO MŮŽETE KONTAKTOVAT?

Ve všech záležitostech souvisejících se zpracováním Vašich osobních údajů a s výkonem všech Vašich práv je Vám k dispozici pověřenec pro ochranu osobních údajů.
Našeho pověřence pro ochranu osobních údajů můžete se svými podněty a dotazy kontaktovat na adrese: Ústecký kraj, Velká Hradební 3118/48, 400 01 Ústí nad Labem, e-mail: epodatelna@kr-ustecky.cz, ID datové schránky: t9zbsva, telefon: +420 475 657 111.
Podrobné informace o ochraně osobních údajů jsou dostupné na oficiálních webových stránkách Ústeckého kraje www.kr-ustecky.cz.

Standardy členů Zastupitelstva Ústeckého kraje a předsedů komisí a výborů

schválené usnesením Rady Ústeckého kraje č…… ze dne 22. 11. 2023

I. Základní pojmy

Standardy členů Zastupitelstva Ústeckého kraje (dále jen člen Zastupitelstva) a předsedů komisí Rady Ústeckého kraje a výborů Zastupitelstva Ústeckého kraje (dále jen Předseda) určují a vymezují organizační, technické a finanční podmínky (práva a povinnosti) pro výkon funkce člena a uvolněného člena Zastupitelstva a Předsedů.

II. Člen zastupitelstva

Člen zastupitelstva má možnost parkování ve 2. podzemním patře v garážích budovy „A“ Krajského úřadu Ústeckého kraje (dále jen Úřadu), a to vždy v den konání Zastupitelstva Ústeckého kraje.
Garant: odbor kancelář ředitele

V den konání Zastupitelstva a jeden pracovní den před konáním Zastupitelstva mají jednotlivé kluby zastupitelů přiděleny své místnosti k jednání. V případě, že chtějí zastupitelé uskutečnit jednání v prostorách Úřadu mimo tyto termíny, je možné si kdykoli rezervovat v dostatečném předstihu prostřednictvím odboru informatiky a organizačních věcí.
Garant: odbor informatiky a organizačních věcí

Člen Zastupitelstva má právo na přístupovou kartu pro vstup do budov Úřadu.
Garant: odbor kancelář ředitele

Člen Zastupitelstva má právo na vizitky v max. počtu 50 ks/měsíčně, které jsou k dispozici na požádání.
Garant: odbor informatiky a organizačních věcí

Člen Zastupitelstva má právo na notebook včetně brašny, polohovacího zařízení (myš) a základního kancelářského programového vybavení. Notebook je poskytován včetně neomezeného datového připojení k síti internet (neomezeně v rámci České republiky a v zemích EU max. 60GB) od společnosti Vodafone. V případě, že toto datové připojení není dostupné v místě bydliště člena Zastupitelstva, je možné (na základě udělení výjimky hejtmanem) poskytnout finanční příspěvek na provoz jiného operátora v maximální výši 1.000,- Kč bez DPH/měsíčně.
Garant: odbor informatiky a organizačních věcí

Člen zastupitelstva má právo dále využít následující placené mobilní telefonní služby, a to vždy v maximálním počtu 2ks a po podpisu „Dohody o srážkách z odměny“. Výběr je z těchto variant:

- **Vodafone TP2** - neomezený hlasový tarif (volání a SMS v rámci ČR a zemí EU) v ceně 180,- Kč bez DPH/měsíčně + další placené služby (MMS, Premium SMS, atd.),
- **Vodafone TP1** - 1Kč hlasový tarif v ceně 1,- Kč bez DPH/měsíčně (volání a SMS zdarma mezi účastníky smlouvy) + další placené služby (MMS, Premium SMS, atd.),
- **Vodafone 10GB –** omezený datový tarif 10GB (v rámci ČR a zemí EU) v ceně 280,- Kč bez DPH/měsíčně + další placené služby (MMS, Premium SMS, atd.),
- **Vodafone TP4 -** neomezený hlasový tarif (volání a SMS v rámci ČR a zemí EU) a omezený datový tarif 10GB (v rámci ČR a zemí EU) v ceně 410,- Kč bez DPH/měsíčně + další placené služby (MMS, Premium SMS, atd.),
- **Vodafone TP6** neomezený hlasový tarif + SMS (v rámci ČR a zemí EU) a neomezený datový tarif (neomezený datový tarif v rámci ČR, v EU omezený datový tarif 60GB) v ceně 780,- Kč bez DPH/měsíčně + další placené služby (MMS, Premium SMS, atd.).

Vyúčtování se provádí měsíčně s tím, že částka fakturovaná společností Vodafone k příslušnému číslu je automaticky stržena z odměny zastupitele.
Garant: odbor informatiky a organizačních věcí

Člen Zastupitelstva má právo na cestovné, náhradu ušlého výdělku a odměnu za výkon funkce podle příslušných právních předpisů a usnesení orgánů kraje.
Garant: odbor informatiky a organizačních věcí

III. Neuvolněný předseda výboru Zastupitelstva Ústeckého kraje nebo komise Rady Ústeckého kraje

Neuvolněný Předseda má na požádání možnost parkování v garážích Úřadu včetně vstupního bezdrátového zařízení (pager).
Garant: odbor informatiky a organizačních věcí prostřednictvím odboru kanceláře ředitele

Úřad obsadí funkci tajemníka příslušného výboru Zastupitelstva či komise Rady Ústeckého kraje (dále jen Rady). Činnost tajemníka spočívá v organizačním a technickém zabezpečení samotného jednání komise Rady nebo výboru Zastupitelstva, dále pak v distribuci materiálů pro jednání a vyhotovení zápisu z jednání. Případné další požadavky členů výboru/komise na Úřad, které jsou v souladu se schváleným plánem práce výboru/komise, předává Předseda vedoucímu

svodného odboru, který rozhodne o formě vyřízení požadavků.
Garant: předseda komise nebo výboru

Neuvolněný Předseda má možnost využití jednacích místností Úřadu a to vždy po předchozí rezervaci.
Garant: příslušný tajemník komise nebo výboru ve spolupráci s odborem informatiky a organizačních věcí

Neuvolněný Předseda spolupracuje s příslušným tajemníkem při přípravě a jednání výboru Zastupitelstva nebo komise Rady. Tajemník je převážně obsazován příslušným odborem, který má danou problematiku v gesci.
Garant: příslušný tajemník komise nebo výboru

Neuvolněný Předseda je zodpovědný za vyhotovení stručného zápisu z každého jednání komise/výboru. Zápis musí do 7 dnů po vyhotovení předat na odbor informatiky a organizačních věcí.
Garant: příslušný tajemník komise nebo výboru

Neuvolněný Předseda má povinnost předložit min. jednou ročně (Zastupitelstvu/ Radě) plán práce a vyhodnocení činnosti práce výboru/komise.
Garant: příslušný tajemník komise nebo výboru

Neuvolněný Předseda má právo na vizitky v maximálním počtu 100 ks/měsíčně, které jsou vydávány po předchozí objednávce na požádání.
Garant: odbor informatiky a organizačních věcí

Neuvolněný předseda má právo na jednu z těchto variant provozu mobilního telefonu:

- **Vodafone TP4 -** neomezený hlasový tarif (volání a SMS v rámci ČR a zemí EU) a omezený datový tarif 10GB (v rámci ČR a zemí EU) v ceně 410,- Kč bez DPH/měsíčně + další placené služby (MMS, Premium SMS, atd.),
- **Vodafone TP6** neomezený hlasový tarif + SMS (v rámci ČR a zemí EU) a neomezený datový tarif (neomezený datový tarif v rámci ČR, v EU omezený datový tarif 60GB) v ceně 780,- Kč bez DPH/měsíčně + další placené služby (MMS, Premium SMS, atd.).

Garant: odbor informatiky a organizačních věcí

IV. Člen Rady Ústeckého kraje

Člen Rady má právo na trvale vyhrazené místo k parkování včetně využití dílenských prostor k provedení běžné údržby vozidla a vstupní bezdrátové zařízení (pager).
Garant: odbor kancelář ředitele

Člen Rady má právo na vizitky, které jsou vydávány na požádání.
Garant: odbor informatiky a organizačních věcí

Člen Rady má právo na jednu z těchto variant provozu mobilního telefonu a to po podpisu protokolu o předání a převzetí mobilního telefonu, včetně „Dohody o srážkách z odměny“. Vyúčtování se provádí měsíčně:

- **Vodafone TP4 -** neomezený hlasový tarif (volání a SMS v rámci ČR a zemí EU) a omezený datový tarif 10GB (v rámci ČR a zemí EU, před cestou mimo EU je **nutné objednání datového balíčku**) v ceně 410,- Kč bez DPH/měsíčně + další placené služby (MMS, Premium SMS, atd.),
- **Vodafone TP6** neomezený hlasový tarif + SMS (v rámci ČR a zemí EU) a neomezený datový tarif (neomezený datový tarif v rámci ČR, v EU omezený datový tarif 60GB, před cestou mimo EU je **nutné objednání datového balíčku**) v ceně 780,- Kč bez DPH/měsíčně + další placené služby (MMS, Premium SMS, atd.),
- **příspěvek na provoz mobilního telefonu** do výše 1.000 Kč s DPH/měsíčně a to vždy na základě písemné žádosti. Budou hrazeny pouze mobilní telefony s paušálem! Nutné doložit kopií faktury za provoz mobilního telefonu za každý měsíc. Pokud telefon není na jméno uživatele, je nutné tuto skutečnost doložit čestným prohlášením o jeho užití (pouze jednou).

Povolení datového roamingu/balíčku schvaluje při zahraničních cestách mimo EU hejtman, a to před začátkem služební cesty.
Garant: odbor informatiky a organizačních věcí

Člen Rady má právo na samostatně vybavenou kancelář včetně výpočetní, telekomunikační a audiovizuální techniky.
Garant: odbor kancelář ředitele a odbor informatiky a organizačních věcí

Člen Rady má právo na sekretariát a to v režimu maximálně jedna sekretářka pro každého člena Rady.
Garant: odbor informatiky a organizačních věcí

V. Uvolněný člen zastupitelstva

Uvolněný člen zastupitelstva má právo na trvale vyhrazené místo k parkování včetně vstupního bezdrátového zařízení (pager).
Garant: odbor kancelář ředitele

Uvolněný člen Zastupitelstva má právo na vybavenou kancelář včetně výpočetní, telekomunikační a audiovizuální techniky.
Garant: odbor kancelář ředitele a odbor informatiky a organizačních věcí

Uvolněný člen Rady nebo uvolněný Předseda má právo na sekretariát a to v režimu maximálně jedna sekretářka pro každého uvolněného člena Zastupitelstva.

Garant: odbor informatiky a organizačních věcí

Uvolněný člen Zastupitelstva má právo na vizitky, které jsou vydávány na požádání.
Garant: odbor informatiky a organizačních věcí

Uvolněný člen zastupitelstva má právo na přidělení a použití mobilního telefonu po podpisu „Dohody o srážkách z odměny“, včetně protokolu o předání a převzetí mobilního telefonu. Vyúčtování se provádí měsíčně, s následujícím tarifem:

- **Vodafone TP6** neomezený hlasový tarif + SMS (v rámci ČR a zemí EU) a neomezený datový tarif (neomezený datový tarif v rámci ČR, v EU omezený datový tarif 60GB, před cestou mimo EU je **nutné objednání datového balíčku**) v ceně 780,- Kč bez DPH/měsíčně + další placené služby (MMS, Premium SMS, atd.),

Povolení datového roamingu/balíčku schvaluje při zahraničních cestách mimo EU hejtman, a to před začátkem služební cesty.
Garant: odbor informatiky a organizačních věcí

Uvolněný člen Zastupitelstva má právo na přidělení osobního automobilu Ústeckého kraje do dlouhodobého užívání a jeho používání i k soukromým účelům s tím, že budou dodržena ustanovení § 6 odst. 6 zákona č. 586/1992 Sb., o daních z příjmů, a dále bude uvolněný člen zastupitelstva Ústeckému kraji hradit měsíčně cenu pohonných hmot, spotřebovaných pro soukromé cesty. Podmínkou je uzavření Dohody o svěření osobního automobilu do dlouhodobého užívání včetně dohody o srážkách z odměny.
Podmínky používání soukromého silničního motorového vozidla při pracovní cestě uvolněného člena Zastupitelstva jsou specifikovány v Zásadách pro poskytování cestovních náhrad při pracovních cestách členů Zastupitelstva ÚK schválených Zastupitelstvem ÚK (dále jen Zásady).
Garant: odbor informatiky a organizačních věcí prostřednictvím odboru kanceláře ředitele

Uvolněný člen zastupitelstva má právo na přidělení služební platební karty k účtu Ústeckého kraje na základě pravidel o používání platebních karet stanovených v rámci interní směrnice krajského úřadu Směrnice o účetnictví a finanční kontrole (2020_S_09) a podpisu dohody o hmotné odpovědnosti.
Garant: ekonomický odbor

Úřad obsadí funkci tajemníka příslušného výboru Zastupitelstva či komise Rady. Činnost tajemníka spočívá v organizačním a technickém zabezpečení samotného jednání komise Rady nebo výboru Zastupitelstva, dále pak v distribuci materiálů pro jednání a vyhotovení zápisu z jednání. Případné další požadavky členů výboru/komise na Úřad, které jsou v souladu se schváleným plánem práce výboru/komise, předává Předseda vedoucímu svodného odboru, který rozhodne o formě poskytnutí těchto požadavků.
Garant: předseda komise nebo výboru

Uvolněný Předseda je zodpovědný za vyhotovení stručného zápisu z každého jednání komise/výboru. Zápis musí do 7 dnů po vyhotovení předat na odbor informatiky a organizačních věcí.
Garant: předseda komise nebo výboru

Uvolněný Předseda má povinnost předložit min. jednou ročně (Zastupitelstvu/ Radě) plán práce a vyhodnocení činnosti práce výboru/komise.
Garant: předseda komise nebo výboru

Úvolněný člen Zastupitelstva má právo na poskytování stravování v rozsahu stanoveném obdobně jako pro zaměstnance Ústeckého kraje zařazené do Úřadu.
Garant: odbor kancelář ředitele

VI. Kluby zastupitelů

Klub zastupitelů Ústeckého kraje (dále jen klub) je buď samostatná místnost nebo zasedací místnost v budovách Úřadu. V den konání Zastupitelstva a jeden pracovní den před konáním Zastupitelstva mají jednotlivé své místnosti k jednání. V případě že chtějí zastupitelé uskutečnit jednání v prostorách Úřadu mimo tyto termíny, je možné si kdykoli rezervovat v dostatečném předstihu prostřednictvím odboru informatiky a organizačních věcí zasedací místnost.
Garant: odbor kancelář ředitele a odbor informatiky a organizačních věcí

Členové klubu zastupitelů mají právo na hrazení nákladů na cestovné (v souladu se Zásadami) na zasedání klubů (konané i v jiný den, než je konání zastupitelstva Ústeckého kraje) a to podle počtu zasedání Zastupitelstva. Zasedání klubů může být rozděleno i do částí během dne. Vždy je nutné doložit účast pozvánkou, potvrzením o účasti nebo prezenční listinou s údaji o začátku a ukončení jednání. Předsedové klubů zastupitelů, popř. jejich pověření zástupci mají právo na hrazení nákladů v případě jednání předsedů všech klubů.
Garant: odbor informatiky a organizačních věcí

Zásady pro poskytování cestovních náhrad při pracovních cestách členům Zastupitelstva Ústeckého kraje schválené usnesením Zastupitelstva Ústeckého kraje č. …….. dne 11. prosince 2023

stanovené v souladu s ust. § 35 odst. 2 písm. s) zákona č. 129/2000 Sb., o krajích (krajské zřízení), ve znění pozdějších předpisů (dále jen „Zákon o krajích"), a v souladu se zákonem č. 262/2006 Sb., zákoník práce, ve znění pozdějších předpisů (dále jen „Zákoník práce").

I.
Tuzemské pracovní cesty

1. Na pracovní cesty člena Zastupitelstva Ústeckého kraje (dále jako „Zastupitel") vysílá a cestovní příkaz k vyslání na pracovní cestu před započetím pracovní cesty schvaluje (tato osoba dále jako „Oprávněná osoba"):

   a) hejtman, a v jeho nepřítomnosti 1. náměstek hejtmana, vůči všem členům Zastupitelstva Ústeckého kraje (dále jako „Zastupitelé");
   b) hejtman vůči prvnímu náměstkovi hejtmana a 1. náměstek hejtmana vůči hejtmanovi.

2. Za každý kalendářní den pracovní cesty náleží Zastupiteli stravné podle doby trvání pracovní cesty. Stravné při tuzemské pracovní cestě se poskytuje za každý kalendářní den pracovní cesty ve výši:

   a) 130 Kč trvá-li pracovní cesta 5 až 12 hodin,
   b) 200 Kč trvá-li pracovní cesta déle než 12, nejvýše však 18 hodin,
   c) 308 Kč trvá-li pracovní cesta déle než 18 hodin.

   Bylo-li Zastupiteli během tuzemské pracovní cesty poskytnuto jídlo, které má charakter snídaně, oběda nebo večeře, na které zastupitel finančně nepřispívá, bude za každé uvedené jídlo stravné kráceno o uvedenou hodnotu:

   a) 91 Kč, trvá-li pracovní cesta 5 až 12 hodin (pokud budou poskytnuta 2 jídla, stravné nepřísluší),
   b) 70 Kč, trvá-li pracovní cesta déle než 12 hodin, nejdéle však 18 hodin (pokud budou poskytnuta 3 jídla, stravné nepřísluší),
   c) 77 Kč, trvá-li pracovní cesta déle než 18 hodin.

3. Kontrolu správnosti vyúčtování cestovních náhrad za pracovní cestu Zastupitelů se sekretariátem zajišťuje odbor informatiky a organizačních věcí, oddělení vnějších vztahů a protokolu.
   Kontrolu správnosti vyúčtování cestovních náhrad za pracovní cestu Zastupitelů bez sekretariátu zajišťuje odbor informatiky a organizačních věcí, oddělení organizační.
   Zahrnutí cestovních náhrad do výplaty odměny Zastupitelů zajišťuje odbor kancelář ředitele.

II.
Zahraniční pracovní cesty

1. Na zahraniční pracovní cesty Zastupitele vysílá a cestovní příkaz před započetím pracovní cesty schvaluje hejtman a v nepřítomnosti hejtmana 1. náměstek hejtmana (Oprávněná osoba), po případném schválení dle odst. 2 tohoto článku.

2. Zahraniční pracovní cestu Zastupitele delší než dva dny schvaluje Rada Ústeckého kraje. V cestovním příkazu se do poznámky uvede číslo usnesení, kterým Rada Ústeckého kraje zahraniční pracovní cestu schválila.

3. Dle § 179 Zákoníku práce je Zastupitelům poskytováno za každý kalendářní den stravné v cizí měně, stanovené prováděcím právním předpisem vydaným podle § 189 Zákoníku práce, a to následovně:

   - **trvá-li doba strávená mimo území ČR v kalendářním dni déle než 18 hodin, je poskytnuto stravné ve výši základní sazby zahraničního stravného,**
   - **trvá-li doba strávená mimo území ČR v kalendářním dni déle než 12 hodin, nejvýše však 18 hodin, je poskytnuto stravné ve výši dvou třetin základní sazby zahraničního stravného,**
   - **trvá-li doba strávená mimo území ČR v kalendářním dni méně než 12 hodin, avšak alespoň 1 hodinu, je poskytnuto stravné ve výši jedné třetiny základní sazby zahraničního stravného,**
   - **vznikne-li Zastupiteli právo na stravné za cestu na území České republiky (trvání cesty po území ČR 5 hodin a více), je poskytnuto stravné ve výši jedné třetiny základní sazby zahraničního stravného za podmínky, že doba strávená mimo území ČR je nejméně 5 hodin,**
   - **trvá-li doba strávená mimo území ČR v kalendářním dni méně než 1 hodinu, zahraniční stravné není poskytnuto.**

4. V souladu s § 179 odst. 2 Zákoníku práce je hejtmanovi a 1. náměstkovi hejtmana (jeho zástupci) navýšeno zahraniční stravné o 15 % základní sazby.

5. Doby strávené mimo území ČR, které trvají 1 hodinu a déle při více zahraničních pracovních cestách v jednom kalendářním dni, se pro účely zahraničního stravného sčítají.

6. Bylo-li během zahraniční pracovní cesty poskytnuto jídlo, které má charakter snídaně, oběda nebo večeře, na které Zastupitel finančně nepřispívá, je Zastupiteli základní sazba zahraničního stravného krácena za každé bezplatné jídlo o:

   a) 70 % zahraničního stravného, jde-li o zahraniční stravné v třetinové výši základní sazby (pokud byla u zahraniční pracovní cesty v trvání méně než 12 hodin poskytnuta 2 bezplatná jídla, zahraniční stravné nepřísluší);
   b) 35 % zahraničního stravného, jde-li o zahraniční stravné v dvoutřetinové výši základní sazby (pokud byla u zahraniční pracovní cesty v trvání 12 až 18 hodin poskytnuta 3 bezplatná jídla, zahraniční stravné nepřísluší);
   c) 25 % zahraničního stravného, jde-li o zahraniční stravné ve výši základní sazby.

7. V souladu s § 180 Zákoníku práce je při zahraničních pracovních cestách Zastupitelům poskytováno kapesné ve výši 40 % zahraničního stravného.

8. Kontrolu správnosti vyúčtování cestovních náhrad za zahraniční pracovní cestu zajišťuje odbor informatiky a organizačních věcí.

9. V případě schválení zahraničního cestovního příkazu všemi schvalovateli v Aplikaci FormFlow - Cestovní příkazy (dále jen „Aplikace"), obdrží Zastupitel notifikaci na e-mail, která bude obsahovat číslo pojistné smlouvy k zahraničnímu pojištění Zastupitele a telefonní číslo na infolinku, kam může Zastupitel volat v případě pojistné události. Zároveň bude notifikace obsahovat odkaz na sken asistenční karty k cestovnímu pojištění, která bude uložena přímo v Aplikaci. Zastupitel si ji může stáhnout, vytisknout, případně si ji otevřít v zahraničí z chytrého zařízení s připojením k internetu přímo v Aplikaci po svém přihlášení.

10. Pokud bude zahraniční cestovní příkaz schválen v tištěné (analogové) podobě mimo Aplikaci (ve výjimečných případech), platí tento postup:

    Před nástupem na zahraniční pracovní cestu je vyslaný Zastupitel povinen písemně (e-mailem) požádat o sjednání pojištění příslušného zaměstnance odboru majetku s uvedením jména, příjmení, termínu cesty (od – do) a státu, do kterého je Zastupitel vyslán, nejméně tři pracovní dny před nástupem cesty. Dále je před odjezdem na zahraniční pracovní cestu Zastupitel povinen vyzvednout si asistenční kartu k cestovnímu pojištění.

11. Zúčtovatelná záloha až do předpokládané výše cestovních náhrad ve smyslu § 183 Zákoníku práce je poskytována na pokladně krajského úřadu na základě vyplněného a schváleného cestovního příkazu. Žádost o poskytnutí zálohy v cizí měně na zahraniční pracovní cestu je nutné telefonicky nahlásit do pokladny krajského úřadu nejpozději tři pracovní dny před uskutečněním pracovní cesty tak, aby pokladna zabezpečila dostatečné množství cizí měny.

12. Při vyplňování formuláře cestovního příkazu pro zahraniční pracovní cestu uvede Zastupitel datum počátku pracovní cesty a datum konce pracovní cesty. Podle zadaných údajů se ve formuláři automaticky vypočítá předpokládaná doba pobytu mimo území České republiky, na základě které bude stanovena výše zálohy na zahraniční pracovní cestu.

III.
Společná ustanovení

1. Pro účely poskytování cestovních náhrad se stanoví:

    a) pravidelným pracovištěm uvolněných Zastupitelů sídlo Ústeckého kraje,
    b) pravidelným pracovištěm neuvolněných Zastupitelů místo jejich trvalého pobytu.

2. Pro účely určení cestovních náhrad se posuzuje doba od nástupu Zastupitele na pracovní cestu související s výkonem jeho funkce, tj. zejména jednání orgánů kraje či dalších orgánů, do kterých byl Zastupitel zvolen nebo jmenován zastupitelstvem či radou kraje, včetně doby výkonu práce, do doby ukončení pracovní cesty. Do doby výkonu práce Zastupitele je možno započítat dalších 60 minut výkonu práce, které Zastupitel využije k dalším jednáním souvisejících s jeho činností v orgánech kraje či dalších orgánů, do kterých byl zvolen nebo jmenován radou či zastupitelstvem kraje. K tomuto výkonu práce (60 minut) není nutné předkládat podklady.

3. Zastupitelé mohou za níže uvedených podmínek použít při pracovní cestě soukromé silniční motorové vozidlo. V případě použití soukromého silničního motorového vozidla je nezbytné předem předložit doklady prokazující sjednání platného pojištění odpovědnosti za škodu způsobenou provozem vozidla a havarijní pojištění, a to jak na škodu vzniklou na věci, tak na zdraví, s tím, že v případě pojistné události bude uplatňován nárok na pojistné plnění u příslušné pojišťovny.

4. Cestovní náhrady při použití soukromého silničního motorového vozidla mohou být poskytnuty následovně:

    a) ve výši odpovídající ceně jízdného určeného hromadného dopravního prostředku dálkové přepravy, nebo
    b) ve výši za každý 1 km jízdy základní náhrady a náhrady výdajů za spotřebované pohonné hmoty podle § 157 odst. 3 Zákoníku práce.

5. Uplatnění náhrad dle odst. 4 bodu b) tohoto článku je možné pouze v případě, kdy bude uzavřena mezi Ústeckým krajem a Zastupitelem Dohoda o použití soukromého silničního motorového vozidla (dále i jako „Dohoda"). Vzor Dohody tvoří přílohu č. 4 těchto zásad. Uzavření Dohody dle vzoru uvedeného v příloze č. 4 těchto zásad schvaluje Rada Ústeckého kraje na návrh oprávněného žadatele.

   Pokud o to oprávněný žadatel požádá a Zastupitel s tím bude souhlasit, lze Zastupitelem po přechodnou dobu nutnou k přípravě a schválení Dohody, tj. nejpozději do nejbližší schůze Rady Ústeckého kraje, použít soukromé silniční motorové vozidlo k pracovní cestě před uzavřením Dohody. Podstatné skutečnosti budou uvedeny v Cestovním příkazu. Nástupem na pracovní cestu Zastupitel potvrzuje, že jsou splněny podmínky uvedené ve vzoru Dohody (zejména obsah prohlášení).

6. Oprávněným žadatelem v případě uplatnění náhrad dle odst. 4 bodu b) tohoto článku je:

   a) 1. náměstek hejtmana vůči hejtmanovi,
   b) hejtman vůči všem ostatním zastupitelům.

7. Administraci Dohod zajišťuje odbor informatiky a organizačních věcí.

8. Pro vyúčtování cestovních náhrad při použití motorového vozidla, na základě uzavřené Dohody dle odst. 4 bodu b) tohoto článku, doloží Zastupitel v Aplikaci následující:

   a) doklad o nákupu PHM; neprokáže-li Zastupitel tento doklad, použije se k výpočtu výše náhrady průměrná cena stanovená prováděcím právním předpisem vydaným podle § 189 zákoníku práce,
   b) sjednanou Dohodu.

9. Zastupitel musí mít alespoň tři pracovní dny před započetím pracovní cesty vyplněný a řádně schválený formulář cestovního příkazu v Aplikaci.

10. Pokud nastane výpadek Aplikace nebo v jiných odůvodněných případech je možné, po schválení oprávněnou osobou, cestovní příkaz vyplnit dle přílohy č. 1 nebo přílohy č. 2, tzn., že cestovní příkaz bude v těchto případech po celou dobu jeho administrace veden v tištěné (analogové) formě.

11. Oprávněná osoba na cestovním příkazu (přílohy č. 1 a 2 těchto zásad) určí dobu a místo nástupu na pracovní cestu, dobu ukončení pracovní cesty, místo výkonu práce na pracovní cestě, způsob dopravy (zda bude využit hromadný dopravní prostředek, služební vozidlo, soukromé silniční motorové vozidlo za cenu odpovídající ceně jízdenky hromadného dopravního prostředku dálkové přepravy nebo dle Dohody za cenu základní náhrady a spotřebované pohonné hmoty podle § 157 odst. 3 Zákoníku práce), případně další podmínky pracovní cesty.

12. Vyplacení zálohy na cestovní náhrady povoluje Oprávněná osoba současně s vysláním na pracovní cestu. V případě zahraniční pracovní cesty bude záloha vyplacena v příslušné zahraniční měně. Vyúčtování zálohy na cestovní náhrady se řídí § 183 Zákoníku práce.

13. Vyúčtování pracovní cesty je zpracováváno v Aplikaci dle těchto zásad:

   a) Zastupitel je povinen po ukončení tuzemské pracovní cesty vyplnit vyúčtování v Aplikaci a současně do příslušného pole formuláře v Aplikaci vložit všechny doklady potřebné k vyúčtování pracovní cesty; zároveň je Zastupitel povinen vyplnit v Aplikaci

k vyúčtování stručnou zprávu o výsledku tuzemské pracovní cesty. Po ukončení zahraniční pracovní cesty je Zastupitel povinen nahrát do Aplikace zprávu o výsledku zahraniční pracovní cesty dle přílohy č. 3 těchto zásad,

b) za oprávněnost proplacení cestovních náhrad zodpovídá příkazce operace

14. Zastupitel je povinen do deseti pracovních dnů po ukončení pracovní cesty provést vyúčtování pracovní cesty v Aplikaci a předložit písemné doklady vztahující se k pracovní cestě. Pokud Zastupitel uzavře s Ústeckým krajem dohodu o způsobu výplaty cestovních náhrad a o srážkách z odměny souvisejících s pracovními cestami (příloha č. 5 těchto zásad), budou mu cestovní náhrady vypláceny spolu s odměnou v českých korunách, a naopak nevyčerpané zálohy budou Zastupiteli strhávány z odměny v českých korunách. V případě neuzavření dohody dle předchozí věty jsou cestovní náhrady Zastupiteli vypláceny na pokladně krajského úřadu (vždy v české měně), v případě nevyčerpané zálohy je Zastupitel povinen do deseti pracovních dnů tuto nevyčerpanou zálohu vrátit zpět do pokladny krajského úřadu (v zahraniční/české měně).

15. Zastupitelům náleží při pracovní cestě náhrada prokázaných jízdních výdajů za podmínek stanovených právními předpisy platnými pro zaměstnance Ústeckého kraje a v jejich mezích podle těchto zásad. Ostatní podmínky poskytování náhrad výdajů při pracovních cestách stanoví Zákoník práce.

16. Výjimku z těchto Zásad povoluje hejtman Ústeckého kraje. Písemná žádost o výjimku se předkládá hejtmanovi Ústeckého kraje minimálně sedm dní před zahájením akce.

17. Zrušují se Zásady pro poskytování cestovních náhrad při pracovních cestách členům Zastupitelstva Ústeckého kraje, schválené usnesením Zastupitelstva Ústeckého kraje č. 008/21Z/2023 dne 24. dubna 2023.

18. Tyto Zásady nabývají účinnosti dne 12. prosince 2023.

V Ústí nad Labem, dne 11. prosince 2023

……

Ing. Jan Schiller
hejtman Ústeckého kraje

Příloha č. 1	Cestovní příkaz pro tuzemskou pracovní cestu
Příloha č. 2	Cestovní příkaz pro zahraniční pracovní cestu
Příloha č. 3	Zpráva o výsledku zahraniční pracovní cesty
Příloha č. 4	Vzor Dohody o použití soukromého silničního motorového vozidla
Příloha č. 5	Dohoda o způsobu výplaty cestovních náhrad a o srážkách z odměny souvisejících s pracovními cestami
Příloha č. 6	Oznámení změny

ústecký kraj

Číslo jednací:
UID:

Číslo smlouvy u poskytovatele: 22/SML4137/01/SoPD/ZPZ
Číslo smlouvy u příjemce:

DODATEK č. 1 KE SMLOUVĚ O POSKYTNUTÍ INVESTIČNÍ DOTACE

uzavřené v souladu s ust. § 10a zákona č. 250/2000 Sb., o rozpočtových pravidlech územních rozpočtů, ve znění pozdějších předpisů (dále jen „zákon č. 250/2000 Sb.")

SMLUVNÍ STRANY

POSKYTOVATEL:

Ústecký kraj

Sídlo:	Velká Hradební 3118/48, 400 01 Ústí nad Labem
Zastoupený:	Ing. Lubomírou Mejstříkovou, CSc., MBA, náměstkyní hejtmana Ústeckého kraje pro plnění úkolů v oblasti životního prostředí
Kontaktní osoba:	Bc. Jiří Šír
E-mail/telefon:	sir.j@kr-ustecky.cz/ 475 657 927
IČ:	70892156
DIČ:	CZ70892156
Bank. spojení:	Česká spořitelna, a.s.
Číslo účtu:	40184-883028399/0800

(dále jen „poskytovatel")

a

PŘÍJEMCE (název/obchodní firma/jméno a příjmení): **Obec Radonice**

Sídlo/bydliště:	Radonice 1, 431 55 Radonice
Zastoupený:	Jaroslavem Santnerem, starostou obce
Kontaktní osoba:	Jana Svítková
E-mail/telefon:	obec.radonice@iol.cz, 416591712
IČ/Datum narození:	00262111
DIČ:	CZ00262111
Bank. spojení:	Česká národní banka
Číslo účtu:	číslo účtu: 94-3317441/0710

(dále jen „příjemce")

Článek I.

1. Smluvní strany se dohodly na změně článku I odst. 1 a článku II. odst. 3. Smlouvy o poskytnutí investiční dotace č. 22/SML4137/SoPD/ZPZ uzavřené na základě usnesení Zastupitelstva Ústeckého kraje z č. 010/17Z/2022 ze dne 31. 10. 2022 (dále jen „Smlouva“) takto:

Stávající čl. I. odst. 1. Smlouvy nově zní:

1. Poskytovatel v souladu s usnesením Zastupitelstva Ústeckého kraje č. č. 010/17Z/2022 ze dne 31. 10. 2022 poskytuje příjemci ze svého rozpočtu investiční dotaci ve výši 1 423 821,00 Kč (slovy: jedenmiliončtyřistadvacettřitisícosmsetdvacetjednakorun českých), která bude převedena bezhotovostně na účet příjemce uvedený v záhlaví této smlouvy, za podmínky, že ji příjemce stanoveným způsobem použije nejpozději do **31. 12. 2023**.

Stávající čl. II. odst. 3. Smlouvy nově zní:

2. Termínem ukončení realizace projektu je den splnění závazného technického ukazatele dle čl. II odst. 7), nejpozději **31. 12. 2023**. Pro příjemce je tento termín stanoven jako závazný ukazatel.

Stávající čl. II. odst. 4. Smlouvy nově zní:

3. Dotace je poskytnuta účelově (viz čl. II. odst. 1) a lze ji použít pouze na úhradu uznatelných nákladů přímo souvisejících s realizací projektu a vzniklých v době od 1.7.2022 do **31.12.2023**(účinnost uznatelných nákladů).
4.
2. Ostatní smluvní ujednání zůstávají beze změn.

Článek II.

1. Tento dodatek nabývá platnosti i účinnosti dnem jeho uzavření.

2. Tento dodatek je vyhotoven ve čtyřech vyhotoveních s platností originálu, přičemž každá ze smluvních stran obdrží dvě vyhotovení.
Poskytovatel potvrzuje, že o uzavření tohoto dodatku bylo rozhodnuto usnesením Zastupitelstva Ústeckého kraje č. XXXXXXX ze dne XXXXXXX.

V Ústí nad Labem dne

.....

Poskytovatel
Ústecký kraj
Ing. Lubomíra Mejstříková, CSc., MBA,
náměstkyně hejtmana Ústeckého kraje pro plnění úkolů v oblasti životního prostředí, na základě pověření dle usnesení Rady Ústeckého kraje č. 018/16R/2021 ze dne 19. 5. 2021

V ..... dne .....

.....

Příjemce
Obec Vrbičany
Jaroslav Santner
starosta obce

bod 7.7 příloha 1

Rozsah a formát Plánu rozvoje vodovodů a kanalizací Ústeckého kraje neumožňuje plnou prezentaci v tištěné podobě. Odkaz na plné znění plánu je uveden na webové stránce Ústeckého kraje v sekci „Strategické dokumenty“ v „Oblasti životní prostředí“: Úvod | PRVK Ústeckého kraje (kr-ustecky.cz)

Rovněž je možné se domluvit na jiné formě předání či zveřejnění, a to na kontaktech:

Mgr. Jan Koch, tel. 475 657 180, e-mail koch.j@kr-ustecky.cz

Ing. Hana Hanzlíková, tel. 4755657161, e-mail hanzlikova.h@kr-ustecky.cz

Příloha č. 1

AKČNÍ PLÁN rozvoje sociálních služeb v Ústeckém kraji na rok 2024



Prováděcí dokument Střednědobého plánu rozvoje sociálních služeb v Ústeckém kraji na období 2022–2024

Krajský úřad Ústeckého kraje

Odbor sociálních věcí

listopad 2023

Garant

Odbor sociálních věcí Krajského úřadu Ústeckého kraje

Zpracovatelský tým

Oddělení finančního řízení, kontroly a zřizovatelských funkcí
Oddělení plánování a registrace sociálních služeb
Oddělení sociální práce

Mgr. Šárka Faistová
e-mail: faistova.s@kr-ustecky.cz
Bc. Denisa Kotenová
e-mail: kotenova.d@kr-ustecky.cz

Pracovní skupiny regionů Ústeckého kraje

Proces schvalování
Rada Ústeckého kraje č. usnesení xxx/2023 ze dne 22.11.2023
Zastupitelstvo Ústeckého kraje č. usnesení xxx/2023 ze dne 11.12.2023

Elektronická verze dokumentu:

xxx

Text neprošel jazykovou a grafickou úpravou.

Obsah

..... 1

I. ÚVOD 4

Proces tvorby Akčního plánu 7

II. SOCIÁLNÍ SLUŽBY 10

Budoucí přísliby kraje pro sociální služby 20

Financování sociálních služeb v Ústeckém kraji 29

Finanční podpora navazujících služeb pro občany 39

Ústeckého kraje 39

III. REGIONY ÚSTECKÉHO KRAJE 45

1. REGION DĚČÍNSKO 47

Oblast služeb sociální péče na Děčínsku 49

Oblast sociálních služeb prevence a odborného sociálního poradenství na Děčínsku 62

2. REGION CHOMUTOVSKO 76

Oblast služeb sociální péče na Chomutovsku 78

Oblast služeb prevence a odborného sociálního poradenství na Chomutovsku 87

3. REGION LITOMĚŘICKA 99

Oblast služeb sociální péče na Litoměřicku 101

Oblast služeb prevence a odborného sociálního poradenství na Litoměřicku 111

4. REGION LOUNSKA 125

Oblast služeb sociální péče na Lounsku 127

Oblast služeb prevence a odborného sociálního poradenství na Lounsku 135

5. REGION MOSTECKA 145

Oblast služeb sociální péče na Mostecku 146

Oblast služeb prevence a odborného sociálního poradenství na Mostecku 154

6. REGION ŠLUKNOVSKÉHO VÝBĚŽKU 166

Oblast služeb sociální péče Šluknovského výběžku 168

Oblast služeb prevence a odborného sociálního poradenství Šluknovského výběžku 178

7. REGION TEPLICKA 192

Oblast služeb sociální péče na Teplicku 194

Oblast služeb prevence a odborného sociálního poradenství na Teplicku 203

8. REGION ÚSTECKA 215

Oblast služeb sociální péče na Ústecku 217

Oblast služeb prevence a odborného sociálního poradenství na Ústecku 226

9. SPECIFICKÉ CÍLOVÉ SKUPINY SLUŽEB 240

Strategické cíle a opatření s nadregionálním přesahem 245

I. ÚVOD

Akční plán rozvoje sociálních služeb v Ústeckém kraji (dále jen „Akční plán“) je prováděcím dokumentem Střednědobého plánu rozvoje sociálních služeb v Ústeckém kraji na období 2022–2024 (dále jen „SPRSS“) a je zpracován na kalendářní rok 2024. Povinnost kraje zpracovávat Střednědobý plán rozvoje sociálních služeb vyplývá z § 95 písm. d) zákona č. 108/2006 Sb., o sociálních službách, ve znění pozdějších předpisů (dále jen „zákon o sociálních službách“).

Přílohou Akčního plánu je **Základní a Rozvojová síť sociálních služeb Ústeckého kraje na období 2022-2024** (dále jen „Základní síť kraje“). Základní síť kraje uvádí aktuální stav jednotlivých sociálních služeb (kapacity, počet pracovníků v přímé péči, region působnosti apod.). Současná podoba Základní a Rozvojové sítě sociálních služeb vyplývá z aktualizace ze srpna 2023 s účinností od 01.01.2024

Zastupitelstvo Ústeckého kraje schválilo usnesením č. 026/2Z/2020 ze dne 16.12.2020 aktualizaci **Metodiky zajištění sítě sociálních služeb Ústeckého kraje** (dále jen „Metodika sítě“). Dle platné Metodiky sítě nadále trvá to, že Ústecký kraj od 01.01.2019 přistoupil až do odvolání k zastavení rozšiřování Základní sítě sociálních služeb, tzn., že až do odvolání nebude docházet k zařazování nových sociálních služeb do Základní sítě, navyšování individuálních kapacit, skupinových kapacit, počtu lůžek a navyšování úvazků pracovníků v přímé péči. Případné výjimky z opatření jsou detailně popsané v Metodice sítě. Opatření týkající se zastavení rozšiřování sítě sociálních služeb se netýká Rozvojové sítě sociálních služeb. Do Rozvojové sítě sociálních služeb jsou zařazovány služby, které jsou financovány z prostředků Evropského sociálního fondu prostřednictvím Operačního programu Zaměstnanost a jiných zdrojů. Sociálním službám zařazeným do Rozvojové sítě sociálních služeb je vydáváno tzv. Podmíněné pověření. Donátor sociální služby přistoupí k Podmíněnému pověření, vypočte a stanoví výši vyrovnávací platby sociální služby.

Další podstatnou součástí Akčního plánu jsou kapitoly **jednotlivých regionů** Ústeckého kraje z pohledu potřebnosti sociálních služeb, výčtu aktuálních a optimálních kapacit jednotlivých druhů služeb dle regionů. Kapacity jsou uváděny v tabulkách pro Základní a Rozvojovou síť zvlášť s tím, že tabulka k Rozvojové síti je zapracována pouze v regionech, u nichž je kapacita definována. Dále se v této kapitole nachází vyhodnocení cílů a aktivit, které si regiony stanovily na rok 2023, včetně naplánovaných aktivit na rok 2024, které vycházejí ze SPRSS 2022-2024.

V průběhu 1. poloviny r. 2022 byl Ústeckým krajem zpracován dokument **Analýza potřebnosti sociálních služeb pro osoby s poruchou autistického spektra** (dále jen „Analýza“), která slouží jako podklad pro plánování rozvoje sociálních služeb pro cílovou skupinu osob s poruchou autistického spektra (dále jen „osoby s PAS“) v Ústeckém kraji Analýza potřebnosti sociálních služeb pro osoby s poruchou autistického spektra v Ústeckém kraji: Ústecký kraj (kr-ustecky.cz). Jedním z výstupů Analýzy je stanovení optimální sítě sociálních služeb pro tuto cílovou skupinu v jednotlivých regionech Ústeckého kraje. V roce 2024 bude zajištěna aktualizace dokumentu Analýzy.

Na základě výstupů z Analýzy vzešla jednání s poskytovateli v regionech, kde byla definována potřebnost vzniku sociálních služeb pro danou cílovou skupinu s cílem zajistit vznik daných sociálních služeb nebo navýšit kapacity služeb tam, kde jsou již služby poskytovány. V r. 2023 byly posíleny kapacity například pečovatelských služeb, osobní asistence, denních stacionářů, ale vznikly i nové

pobytové sociální služby u následujících poskytovatelů: Sociální a zdravotní služby Teplice, z.s. (domovy pro osoby se zdravotním postižením s kapacitou 12 lůžek), Domov Brtníky, příspěvková organizace (domovy pro osoby se zdravotním postižením s kapacitou 4 lůžek) a nově byla vytvořena ambulantní služba u poskytovatele Centrum sociálních služeb Děčín, příspěvková organizace (denní stacionáře s okamžitou kapacitou 3).

Na základě výstupů z Analýzy byly z důvodu nutnosti rekonstrukce objektu prostřednictvím dotačního programu MPSV postupně vydány 2 budoucí přísliby pro nového poskytovatele MOSŤÁČEK.CZ z.s. na zajištění nových sociálních služeb v Mostě od roku 2025. Budoucí příslib na zajištění denního stacionáře s kapacitou 6 byl vydán Zastupitelstvem Ústeckého kraje dne 23.01.2023 usnesením č. 011/19Z/2023, budoucí příslib na zajištění služby týdenní stacionáře s kapacitou 6 a odlehčovací služby v pobytové formě s kapacitou 6 byl vydán Zastupitelstvem Ústeckého kraje dne 26.06.2023 usnesením č. 033/22Z/2023. Dále v srpnu 2023 zároveň podal MOSŤÁČEK.CZ z.s. žádost o zařazení služby sociálně aktivizační služby pro rodiny s dětmi do Základní sítě sociálních služeb ÚK se zahájením poskytování služby od 01.01.2024.

Další novou sociální službou od 01.01.2024 je služba denní stacionáře s kapacitou 5 poskytovatele Sociální služby Chomutov, příspěvková organizace. Tím, že se jednalo pouze o nový záměr využití stávajících prostor tohoto poskytovatele jen s drobnými úpravami, nebylo nutné pro potřebu vzniku služby schvalovat budoucí příslib.

Na webových stránkách kraje byl vytvořen prostor pro předávání informací o zajištění sociálních služeb v Ústeckém kraji, na němž byl zveřejněn celkový přehled sociálních služeb pro cílovou skupinu osob s PAS poskytovaných na území Ústeckého kraje včetně všech kontaktů Osoby s poruchou autistického spektra: Ústecký kraj (kr-ustecky.cz), Katalogu sociálních služeb pro osoby s PAS, ve spolupráci se zástupci APLA Severní Čechy a signatáři výzvy Pomozte nám z PASti byl ve zjednodušené, ale vizuálně zajímavější podobě (v barevné i černobílé formě) vytvořen tzv. letáček. Tento letáček, kromě přehledu služeb na území Ústeckého kraje, uvádí i kontakt na metodičku sociálních služeb z odboru sociálních věcí pro případné dotazy, ale i zasílání informací o nedostupnosti sociálních služeb či nespokojenosti s kvalitou poskytování sociální služby.

Ve spolupráci s odborem zdravotnictví byl v únoru 2023 mezi praktické lékaře, lékaře pro děti a dorost a předsedům okresních a krajských sdružení lékařů (praktických lékařů a lékařů pro děti a dorost) rozeslán informační dopis s přehledem sociálních služeb pro cílovou skupinu osob s PAS s žádostí o předání informací rodičům, se kterými přicházejí v rámci své činnosti do kontaktu a prosbou o vyvěšení přehledu služeb na nástěnkách v prostorách, kde se rodiče/pečující o osoby s PAS pohybují.

V červnu 2023 se uskutečnilo jednání se zástupci poskytovatele Šance Lovosice, z.s., který dlouhodobě poskytuje sociální službu denní stacionáře pro osoby s PAS, tímto požádal z důvodu velké poptávky o navýšení kapacity služby ze 3 na 6.

Poskytovatel Arkadie o.p.s. plánuje od 01.01.2024 změnit u odlehčovací služby formu poskytování služby, místo ambulantní formy bude poskytovat pobytovou formu. Tedy kromě terénní formy bude poskytovatel nabízet i pobytovou formu a to vždy 1 víkend v měsíci a týdenní pobyt 4x ročně. V souvislosti s ukončením ambulantní formy odlehčovací služby však poskytovatel zvažuje prodloužení časové dostupnosti u služby denní stacionáře.

Výše požadované a projednané změny uvedených poskytovatelů budou předloženy orgánům kraje ke schválení v rámci aktualizace Základní sítě kraje v prosinci 2023.

Vzhledem ke skutečnosti, že řada sociálních služeb pro tuto cílovou skupinu je zákonem hrazená, vzešla ze stran pečujících osob i poptávka po činnostech/aktivitách např. na bázi dobrovolnické činnosti – výlety, návštěvnost klubů apod. Tato definovaná potřeba byla zanesena do Strategie rozvoje podpory dobrovolnictví Ústeckého kraje 2023–2024. V roce 2023 vytvořil **odbor sociálních věcí** (dále jen „Odbor SV“) online platformu na téma Dobrovolnictví v Ústeckém kraji pro osoby s PAS. Platformy se účastní zástupci odboru SV, zástupce Regionálního dobrovolnického centra, které koordinuje činnost dobrovolnických aktivit na území kraje, zástupci APLA Severní Čechy a zástupci signatářů výzvy **Pomozte nám z PASti**. Do současné doby proběhla celkem tři setkání, na níž byly projednávány konkrétní problémy některých rodičů a jejich představy rodičů k činnosti dobrovolníků, zástupci dobrovolnického centra naopak informovali o možnostech, které mohou dobrovolníci nabídnout.

Vzhledem k novým informacím od pečujících rodičů o nové potřebnosti služeb, plánuje odbor sociálních věcí zpracovat aktualizaci Analýzy, na základě jejíchž výstupů bude moci plánovat další zajištění sociálních služeb pro tuto cílovou skupinu. Odbor SV vytvořil v roce 2023 nový dotační titul **„Podpora Ústeckého kraje pro sociální služby pečující o osoby s poruchami autistického spektra“** financovaný prostřednictvím Regionálního podpůrného fondu Ústeckého kraje, s vyčleněnou částkou 10 mil. Kč.

Kromě samostatného dotačního titulu mohli poskytovatelé sociálních služeb podpoření v rámci programu Podpora sociálních služeb v Ústeckém kraji 2023, kteří pečují o osoby se specifickým cílovým onemocněním, v souladu s Metodikou Ústeckého kraje pro poskytování finanční podpory poskytovatelům sociálních služeb, požádat o finanční podporu pro zajištění adekvátní péče. K tomu účelu si Ústecký kraj poprvé v roce 2023 vymezil možnost ponechat si část finančních prostředků ve výši 5 % z celkové alokace finančních prostředků kapitoly 313 – MPSV státního rozpočtu pro Ústecký kraj k podpoře sociálních služeb, které pečují o osoby se specifickým onemocněním vyžadujícím náročnější péči. Výše podpory byla stanovena na 5 000 Kč na osobu/uživatele se specifickým onemocněním za měsíc. Žádost bylo možné podat v termínu od 3. do 31. července 2023. V daném termínu podalo žádost o dotaci 20 poskytovatelů, z toho 9 poskytovatelů sociálních služeb pečujících o osoby s PAS.

Na podzim roku 2023 odbor SV ve spolupráci s Národním ústavem pro autismus, z.ú., realizoval druhý jednodenní vzdělávací seminář na téma **„Terapie problémového chování u lidí s mentálním postižením a/nebo s autismem – úvod“** určený pro nové pracovníky v přímé péči sociálních služeb poskytujících péči osobám s poruchou autistického spektra v Ústeckém kraji. Další vzdělávání je plánováno v roce 2024 v návaznosti na vznik nových sociálních služeb.

Proces tvorby Akčního plánu

Ústecký kraj má nastavený systém plánování rozvoje sociálních služeb, který je schopen reflektovat změny potřeb v jednotlivých regionech kraje, prostřednictvím pracovních skupin dle regionů. Pracovní skupiny regionů jsou součástí Krajské koordinační sktruktury pro realizaci procesu střednědobého plánování rozvoje sociálních služeb v Ústeckém kraji.

Organizační struktura procesu střednědobého plánování rozvoje sociálních služeb kraje

Pro proces střednědobého plánování byla v roce 2015 zřízena Krajská koordinační struktura pro realizaci procesu střednědobého plánování a rozvoje sociálních služeb v Ústeckém kraji, která koordinuje a řídí proces plánování sociálních služeb, průběh zpracovávání SPRSS a akčních plánů, svolává a organizuje jednotlivá jednání, navrhuje priority v sociálních službách a zajišťuje přenos informací mezi jednotlivými stupni struktury pro plánování a rozvoj sociálních služeb, dále předkládá orgánům kraje návrhy na změny v Základní síti kraje.

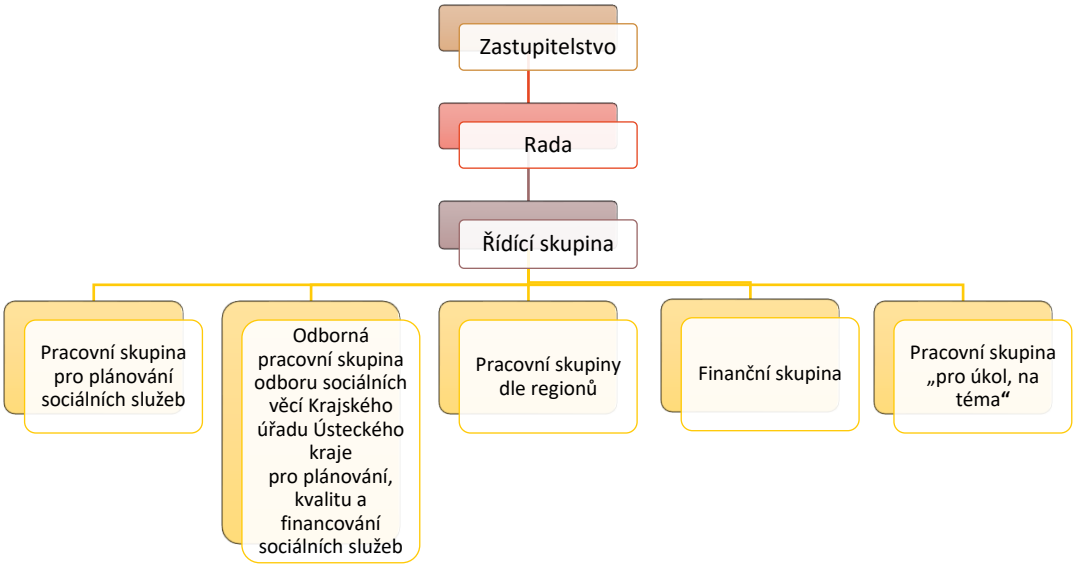

Krajská koordinační skupina koordinuje a řídí proces plánování sociálních služeb, průběh zpracovávání SPRSS, svolává a organizuje jednotlivá jednání, navrhuje priority v sociálních službách a zajišťuje přenos informací mezi jednotlivými stupni struktury pro plánování a rozvoj sociálních služeb.

V roce 2021 Krajská koordinační skupina pro realizaci procesu plánování rozvoje sociálních služeb řídila proces tvorby Střednědobého plánu rozvoje sociálních služeb Ústeckého kraje na období 2022-2024. Na věcném zpracování podkladů pro tento dokument pracovaly pod vedením jednotlivých vedoucích pracovní skupiny dle regionů (16 skupin).

Přehled pracovních skupin dle regionů

KÓD REGIONU	REGION	OBLAST SLUŽEB	JMÉNO VEDOUCÍHO	KONTAKT
1	Děčínsko	Péče	Mgr. Zuzana Thürlová	774 775 709 zuzana.thurlova@jurta.cz
		prevence a poradenství	Mgr. Iveta Prousková	725 114 125 i.prouskova@prosapia-zu.cz
2	Chomutovsko	Péče	Mgr. Eva Šulcová	474 684 432/777 338 391 sulcova-eva@meussj.cz
		prevence a poradenství	Mgr. Filip Ráža	606 061 429 filipraza@seznam.cz
3	Litoměřicko	Péče	PhDr. Pavel Kolařík	415 916 120 pavel.kolarik@litomerice.cz
		prevence a poradenství	Mgr. Petra Smetanová	778 407 227 p.smetanova@nadeje.cz
4	Lounsko	Péče	Mgr. Martin Nuhlíček, DiS.	415 735 880/602 332 817 nuhlicek@bezzamku.cz
		prevence a poradenství	Eva Wiesnerová, DiS.	415 654 308/736 118 781 wiesnerova.e@seznam.cz
5	Mostecko	Péče	Bc. Kateřina Schmiederová, DiS.	608 117 209 schmiederova@dsslitvinov.cz
		prevence a poradenství	Mgr. Jana Pánková	604 908 471 jana.pankova@mesto-most.cz
6	Šluknovský výběžek	Péče	Bc. Marcela Tomčalová	412 315 370/734 315 475 postlerovi@seznam.cz
		prevence a poradenství	Mgr. Jiřina Kafková	730 158 642 jirina.kafkova@seznam.cz
7	Teplicko	Péče	PhDr. et Mgr. Jaroslav Zeman, MBA, LL.m.	417 571 102/602 463 388 reditel@pdss.cz
		prevence a poradenství	Mgr. Karel Klášterka	417 563 450/728 102 047 klasterka@arkadie.cz
8	Ústecko	Péče	Bc. Ditta Hromádková	475 211 781/774 405 206 hromadkova@psul.cz
		prevence a poradenství	Bc. Ivana Šimánková, DiS.	724 701 600 ivana.simankova@poradna-prava.cz

Zdroj: KÚÚK

S Akčním plánem se vždy souběžně aktualizuje Základní a Rozvojová síť sociálních služeb Ústeckého kraje. I přesto, že bylo přistoupeno od 01.01.2019 až do odvolání k zastavení rozšiřování Základní sítě kraje, proces plánování sociálních služeb stále přetrvává. Sociální potřeby regionů jsou stále sledovány a vyhodnocovány. Základní a Rozvojová síť kraje je aktualizovaná dle Metodiky zajištění sítě sociálních služeb Ústeckého kraje, kde je uveden harmonogram a rovněž výjimky z opatření zamezujícím změnám v Základní síti sociálních služeb.

V rámci aktualizace sítě k 01.01.2024 (příjem žádostí od 01. do 31. srpna 2023) bylo Ústeckému kraji celkově doručeno 77 žádostí o změny, z toho 6 žádostí bylo podáno po stanoveném termínu. Celkově se jedná o 73 žádostí do Základní sítě sociálních služeb, 3 žádosti do Rozvojové sítě sociálních služeb a 1 žádost jednoho poskytovatele do obou sítí. Následně se k potřebnosti služeb vyjadřovaly pracovní skupiny regionů a odborná pracovní skupina odbor SV.

Výsledkem, ke kterému kraj směřuje, je krajská síť sociálních služeb, představující konkrétní sociální služby, které jsou vyhodnoceny jako potřebné, efektivní a kvalitní. Tyto budou finančně podporovány ze strany kraje (prostřednictvím dotace přidělené kraji od MPSV, z rozpočtu kraje, popř. v rámci projektů financovaných z jiných zdrojů – strukturální fondy, realizovaných přímo krajem nebo jinými subjekty, z dalších dotačních titulů ministerstev apod.). Zároveň mohou být finančně podpořeny pouze kapacity jednotlivých sociálních služeb, které jsou zahrnuty v Základní síti kraje.

II. SOCIÁLNÍ SLUŽBY

Dle § 95 písm. g) a h) zákona č. 108/2006 Sb., o sociálních službách, ve znění pozdějších předpisů, zajišťuje kraj dostupnost poskytování sociálních služeb na svém území v souladu se Střednědobým plánem rozvoje sociálních služeb a určuje síť sociálních služeb na svém území, přitom přihlíží k informacím obcí sděleným podle § 94 písm. f) zákona o sociálních službách, ve znění pozdějších předpisů.

Síť sociálních služeb definuje § 3 písm. i) zákona o sociálních službách, ve znění pozdějších předpisů, jako souhrn sociálních služeb, které v dostatečné kapacitě, náležité kvalitě a s odpovídající místní dostupností napomáhají řešit nepříznivou sociální situaci osob na území kraje, a které jsou v souladu se zjištěnými potřebami osob na území kraje a dostupnými finančními a jinými zdroji; síť sociálních služeb je součástí střednědobého plánu rozvoje sociálních služeb.

V Ústeckém kraji k datu 12.10.2023 působí celkem 638 registrovaných sociálních služeb dle § 37 až § 70 Zákona o sociálních službách, ve znění pozdějších předpisů, vč. služeb s rozšířenou územní působností (zdroj: https://isocreg.mpsv.cz/regvvaclient/ioksluzby.html)

Do Základní a Rozvojové sítě kraje platné od 01.07.2023 je zařazeno **celkem 600 služeb** (pokud je služba pod jedním identifikátorem zařazena do Základní nebo Rozvojové sítě a působí ve více regionech, je započítána dle počtu regionů, ve kterých působí).



Zdroj: KÚÚK (k datu 12.10.2023)

Sociální služby se poskytují jako služby pobytové, ambulantní nebo terénní. Pobytovými službami se rozumí služby spojené s ubytováním v zařízeních sociálních služeb, ambulantními jsou služby, za kterými osoba dochází nebo je doprovázena nebo dopravována do zařízení sociálních služeb a součástí služby není ubytování a poslední skupinou jsou terénní služby, které jsou osobě poskytovány v jejím přirozeném sociálním prostředí. Sociální služby se dále rozdělují na sociální poradenství, služby sociální péče a služby sociální prevence. V Ústeckém kraji převažují sociální služby, které spadají do kategorie prevence (282), následují služby sociální péče (249) a nejmenší část tvoří sociální poradenství (69).

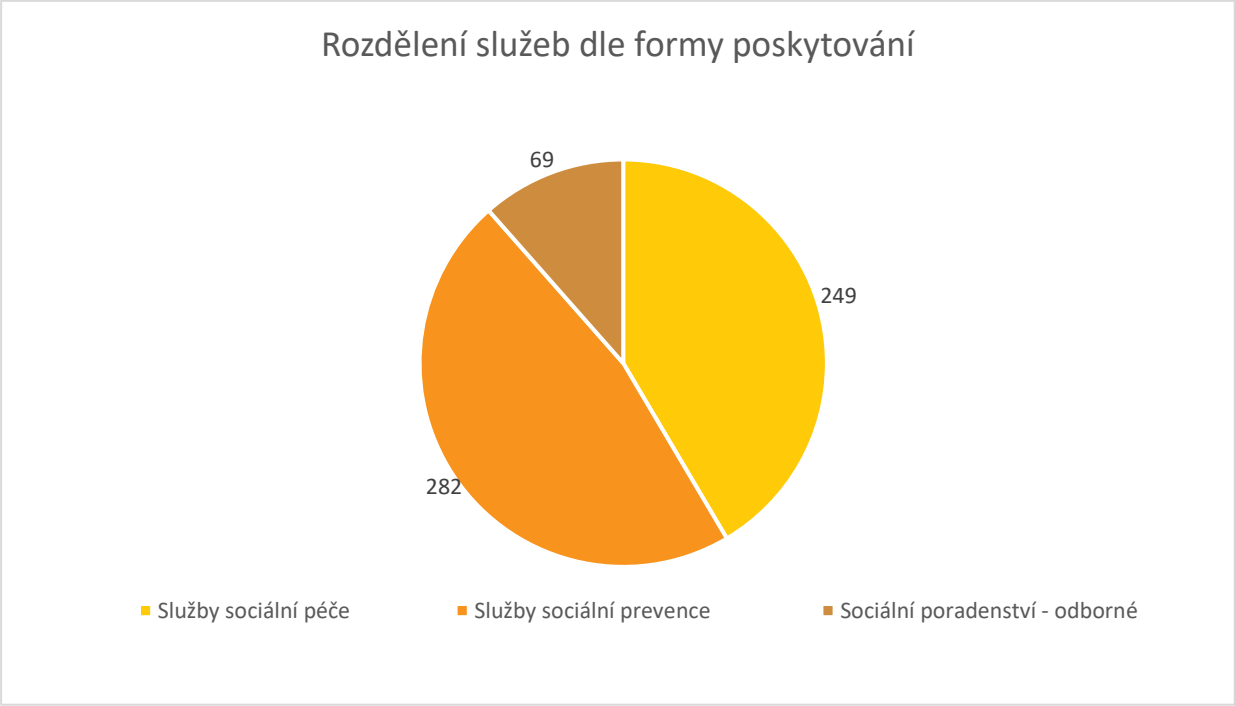

Zdroj: KÚÚK (k datu 12.10.2023)

Následující graf ukazuje rozdělení jednotlivých sociálních služeb zařazených do Základní a Rozvojové sítě sociálních služeb Ústeckého kraje platné od 01.07.2023 schválené usnesením Zastupitelstva Ústeckého kraje č. 022/22Z/2023 ze dne 26.06.2023.

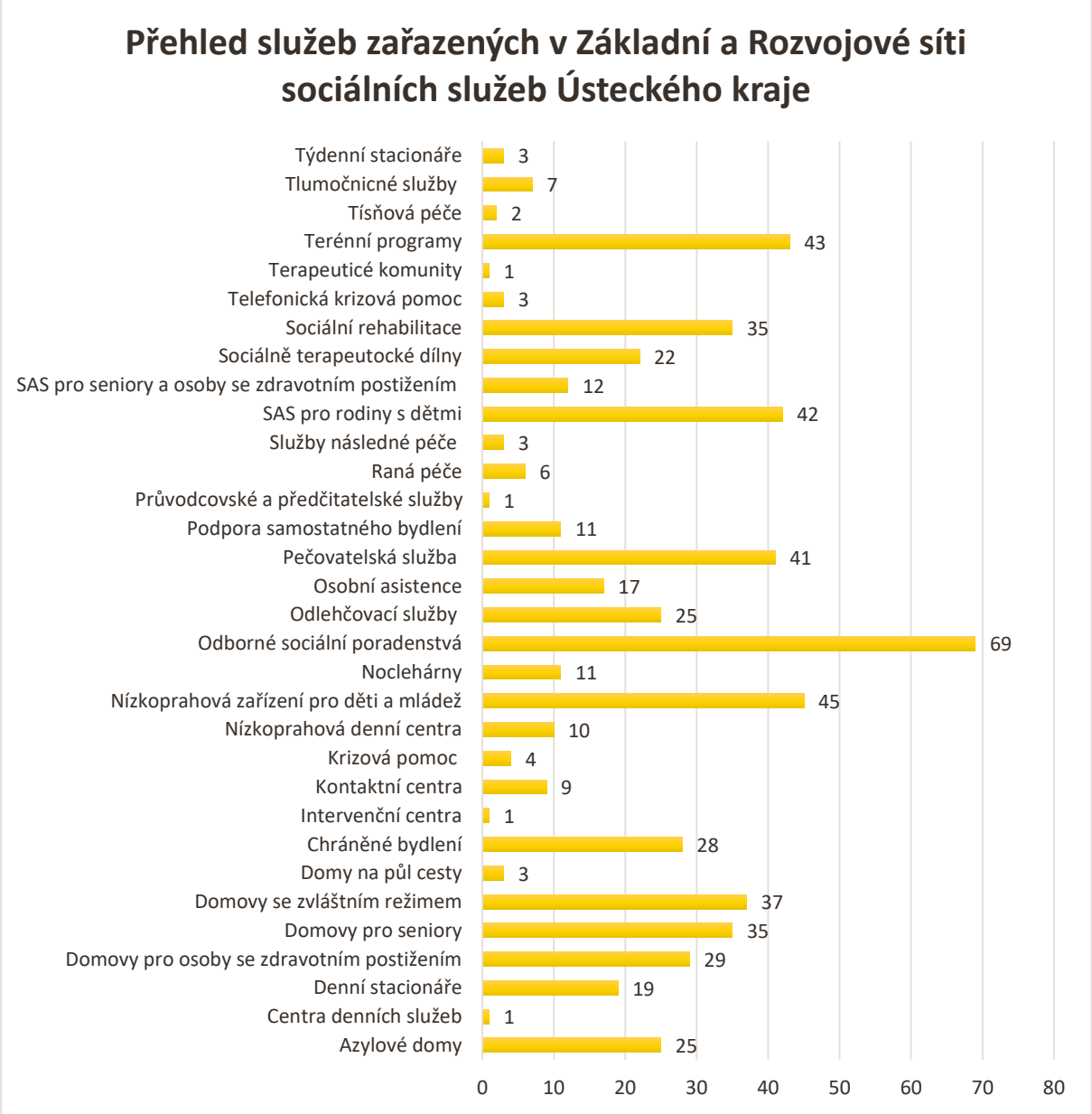

Zdroj: KÚÚK (k datu 12.10.2023)

Kromě výše uvedených služeb jsou do Základní sítě sociálních služeb zařazeny ještě sociální služby poskytované ve zdravotnických zařízeních lůžkové péče dle § 52 Zákona o sociálních službách. Údaje o počtu lůžek a pracovníků v přímé péči nejsou veřejně přístupné údaje – nejsou uvedeny v Základní síti sociálních služeb Ústeckého kraje ani v Registru poskytovatelů sociálních služeb. Do Základní sítě sociálních služeb Ústeckého kraje je zařazeno 9 poskytovatelů sociálních služeb poskytovaných ve zdravotnickém zařízení lůžkové péče.

Níže uvedený graf ukazuje na rozdělení počtu těchto služeb dle regionů Ústeckého kraje.

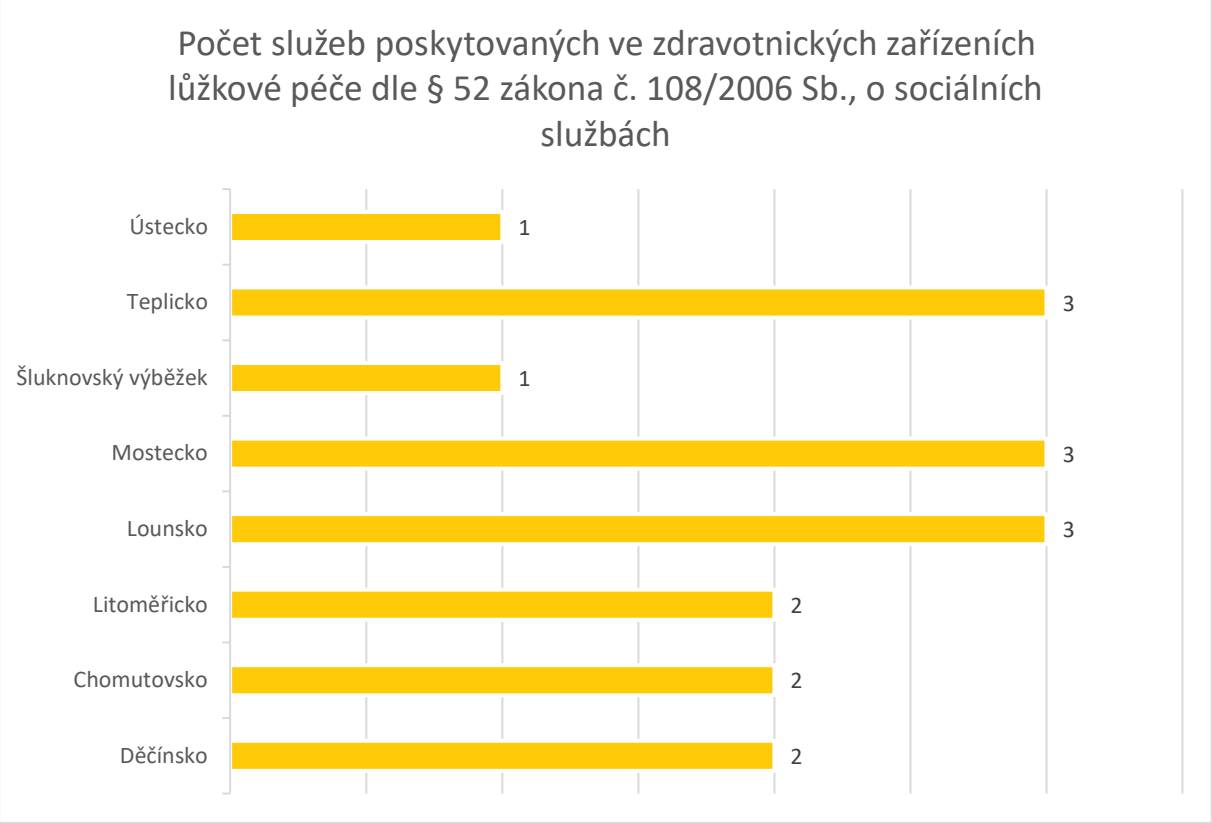

Zdroj: KÚÚK (k datu 12.10.2023)

Níže uvedený graf ukazuje přehled sociálních služeb, které Ústecký kraj eviduje na svém území a zároveň nejsou zařazeny do Základní ani Rozvojové sítě sociálních služeb Ústeckého kraje k datu 12.10.2023.

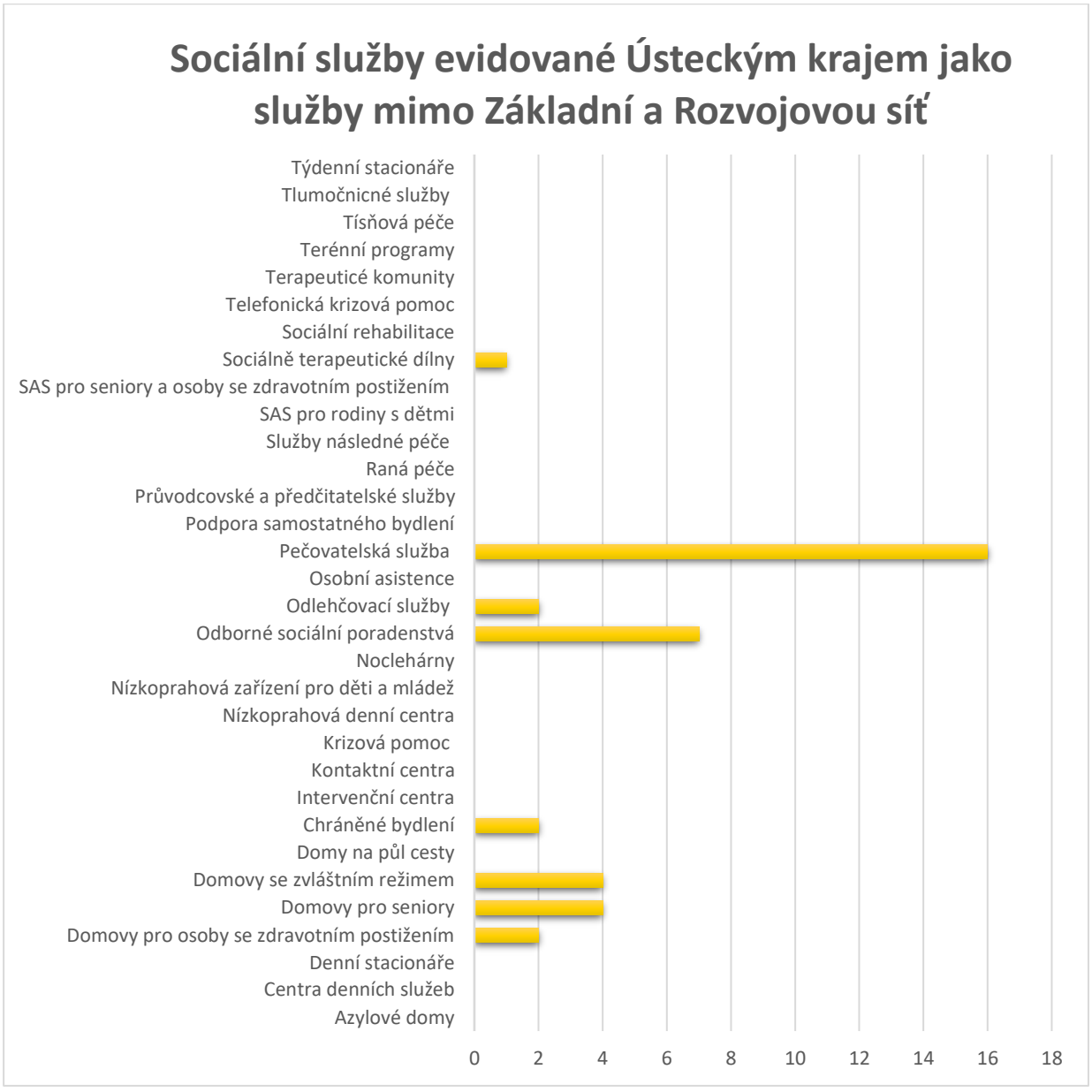

Zdroj: KÚÚK (k datu 12.10.2023)

V rámci Reformy psychiatrické péče v pobytových zařízeních sociální péče, služby domovy se zvláštním je v 6 příspěvkových organizacích zřizovaných Ústeckém krajem celkově vyčleněno 50 lůžek.

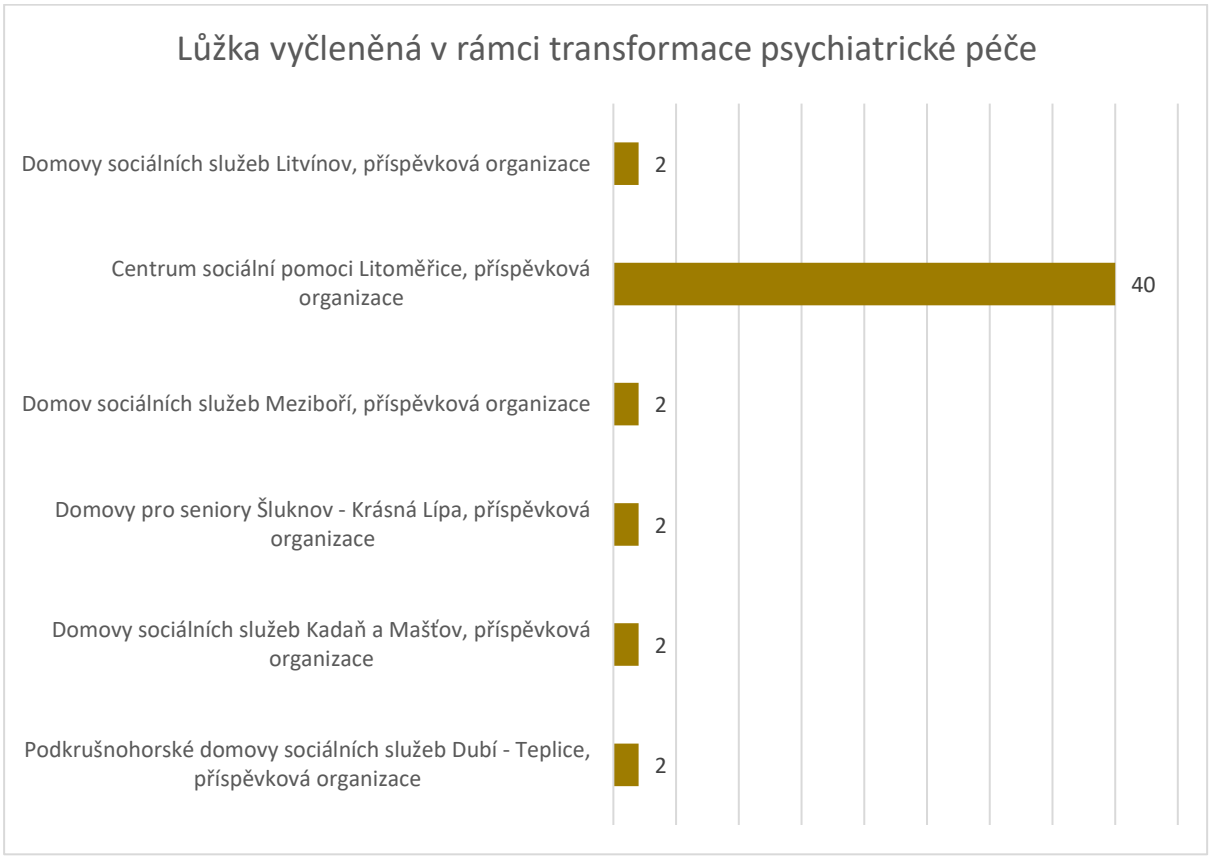

Zdroj: KÚÚK (k datu 12.10.2023)

Informace o změnách registrace v r. 2023 a 2024 - ukončení registrace služby / zrušení poskytovatele /

Název poskytovatele	Druh služby a identifikátor	Ukončení registrace k datu	Poznámka
Domov pro seniory U Pramene Louny	Azylové domy 9422672	31.01.2023	Ukončení registrace služby / Lounsko
Senior caring, s. r. o.	pečovatelská služba 7780695	09.02.2023	Zrušení poskytovatele a ukončení registrace služby / Mostecko
Nový start Teplice z. s.	Sociálně aktivizační služby pro seniory a osoby se zdravotním postižením 4979805	28.02.2023	Zrušení poskytovatele a ukončení registrace služby / Teplicko
Centrum ucelené rehabilitace, z. ú.	Odborné sociální poradenství 7405909	30.06.2023	Zrušení poskytovatele a ukončení registrace služby / Chomutovsko
První ranní servis s.r.o. (dříve Paracelsus, s.r.o.)	Sociální služby poskytované ve zdravotnických zařízeních lůžkové péče 3942723	30.06.2023	Zrušení poskytovatele a ukončení registrace služby / Mostecko
Domov pro seniory Orlická a Azylový dům pro matky s dětmi, příspěvková organizace	Domov pro seniory 3270327	31.12.2023	Zrušení poskytovatele a ukončení registrace služby / Ústecko
	Azylové domy 7256732		
JIPRO-CASH s. r. o.	Domovy se zvláštním režimem 5037455	31.12.2023	Zrušení poskytovatele a ukončení registrace služby / Šluknovský výběžek
	Domovy se zvláštním režimem 8787361		
Vaše Harmonie, o. p. s.	Domovy se zvláštním režimem 3293142	31.12.2023	ukončení registrace služeb / Teplicko
	Domovy pro seniory 7046267		
	Domovy pro seniory 9596317		
	Odborné sociální poradenství 6998154		
	Pečovatelská služba 2083560		

Valerie--Homecare, s.r.o.	Odlehčovací služby 8643582	31.12.2023	Ukončení registrace služby / Děčínsko
Centrum sociální pomoci Litoměřice, příspěvková organizace	Domovy se zvláštním režimem 1353598	31.12.2023	Ukončení registrace služby / Litoměřicko (Milešov)
Obec Straškov - Vodochody	Pečovatelská služba 5012765	31.12.2023	Zrušení poskytovatele a ukončení registrace služby / Litoměřicko
Vavřinec, z.s.	Sociálně aktivizační služby pro rodiny s dětmi 2001131	31.01.2024	Ukončení registrace služby / Lounsko
Centrum pro náhradní rodinnou péči, o.p.s.	Sociálně aktivizační služby pro rodiny s dětmi 1501687	31.01.2024	Ukončení registrace služby / Litoměřicko a Ústecko

Zdroj: KÚÚK (k datu 12.10.2023)

Informace o změnách registrace v roce 2023 a 2024 - nová registrace služby/ nový poskytovatel

Název poskytovatele	Druh služby a identifikátor	Vznik registrace k datu	Poznámka
Home care Barborka, s. r. o.	Pečovatelská služba 1929193	03.02.2023	Nový poskytovatel, registrace nové služby/ Mostecko
INSTITUT DUŠEVNÍHO ZDRAVÍ a FINANČNÍ POMOCI SOCIÁLNĚ SLABÝM RODINÁM, z.s.	Pečovatelská služba 5261039	31.03.2023	Nový poskytovatel, registrace nové služby/ Teplicko
Domov se zvláštním režimem Terezín	Chráněné bydlení 9337152	01.01.2023	Registrace nové služby / Litoměřicko
DRUG-OUT Klub, z.s.	Odborné sociální poradenství 5469361	01.07.2023	Registrace nové služby / Šluknovský výběžek
PARACELSUS OLD, s.r.o.	Sociální služby poskytované ve zdravotnických zařízeních lůžkové péče 5474105	01.07.2023	Nový poskytovatel, registrace nové služby / Teplicko
Cesta do světa, pobočný spolek Slunečnice, z.s.	Denní stacionáře 6507914	01.01.2023	Registrace nové služby / Děčínsko
SOCIÁLNĚ PSYCHIATRICKÉ CENTRUM SLUNÍČKO z.ú.	Odlehčovací služby 7265619	01.01.2023	Registrace nové služby / Litoměřicko
Sociální a zdravotní služby Teplice, z.s.	Domovy pro osoby se zdravotním postižením 8441162 (12 lůžek)	01.02.2023	Nový poskytovatel, registrace nové služby/ Teplicko
Město Česká Kamenice	Terénní programy 8026019	01.01.2023	Registrace nové služby / Děčínsko
Asociace pracovní rehabilitace, z. ú.	Odborné sociální poradenství 9911998	01.07.2023	Registrace nové služby / Chomutovsko
Reditus, z.s.	Pečovatelská služba 2824037	01.01.2024	Nový poskytovatel, registrace nové služby / Ústecko
Domov Potoky, z.ú. (dříve JIPRO-CASH s. r. o.)	Domovy se zvláštním režimem 3774283	01.01.2024	Nový poskytovatel, registrace nových služeb / Šluknovský výběžek
	Domovy se zvláštním režimem 8394608		

Spolek Domácí péče Valerie (dříve Valerie--Homecare, s.r.o.)	Odlehčovací služby 3796317	01.01.2024	Nový poskytovatel, registrace nové služby / Děčínsko
Charita Ústí nad Labem	Azylové domy 3824401	01.01.2023	Registrace nové služby / Ústecko
Centrum sociální pomoci Litoměřice, p.o.	Domovy se zvláštním režimem 4008583	01.01.2024	Registrace nové služby / Litoměřicko (Litoměřice)
Sociální služby Chomutov, p.o.	Denní stacionáře 4066440	01.01.2024	Registrace nové služby / Chomutovsko
NADĚJE	Sociální rehabilitace 4526320	01.01.2024	Registrace nové služby / Chomutovsko
	Sociální rehabilitace 9548965		Registrace nové služby / Lounsko
Vážka na niti z. s.	Nízkoprahová zařízení pro děti a mládež 7859829	01.01.2024	Nový poskytovatel, registrace nové služby / Lounsko
MOSŤÁČEK.CZ z.s.	Sociálně aktivizační služby pro rodiny s dětmi 7830493	01.01.2024	Nový poskytovatel, registrace nové služby / Mostecko
HZ Pohoda s.r.o. (dříve Vaše Harmonie, o. p. s.)	Domovy pro seniory 1178898	01.01.2024	Nový poskytovatel, registrace nových služeb/Teplicko
	Domovy pro seniory 1802108		
	Domovy se zvláštním režimem 3213634		
	Odborné sociální poradenství 3700288		
	Pečovatelská služba 3749548		
Město Varnsdorf	Azylové domy 1754696	01.01.2024	Registrace nové služby / Šluknovský výběžek

Zdroj: KÚÚK (k datu 12.10.2023)

Budoucí přísliby kraje pro sociální služby

Dle Metodiky zajištění sítě sociálních služeb Ústeckého kraje u poskytovatelů žádající o souhlasné stanovisko subjektu na plánovanou (neexistující) sociální službu či stávající sociální službu plánující navyšování kapacity po ukončení realizace projektu investičního záměru rozhoduje o vydání a znění stanoviska Zastupitelstvo Ústeckého kraje (dále jen „ZUK“).

VYDANÉ BUDOUCÍ PŘÍSLIBY (ke dni 30.09.2023)

POSKYTOVATEL	IDENTIFIKÁTOR SLUŽBY	NÁZEV PROJEKTU	Č. USNESENÍ ZUK	KAPACITA (individuální, skupinová, lůžka)		REGION PŮSOBNOSTI SLUŽBY	AKTUÁLNÍ ZÁJEM REALIZACE PROJEKTU
				V ZÁKLADNÍ SÍTI ÚK	PO SKONČENÍ PROJEKTU V ZÁKLADNÍ SÍTI ÚK		
Centrum sociálních služeb Děčín, příspěvková organizace	Domovy se zvláštním režimem ID 9923023	„Domov se zvláštním režimem – Křešice“	032/22Z/2023	46	91	Děčínsko	Zájem trvá, probíhá rekonstrukce, předpoklad zahájení v r. 2024, vstup do Základní sítě od roku 2024.
	Domov pro seniory ID 2682796			55	42		
	Noclehárny ID 5093964			8	10		Zájem trvá.
	Azylové domy ID 3811243	Azylový dům pro muže a matky s dětmi		29	33		
Cesta do světa, pobočný spolek Slunečnice, z.s.	Sociální rehabilitace ID 2282970	"Podpora rozšíření podmínek pro přípravu na práci a pracovní uplatnění znevýhodněných osob ve Slunečnici"	č. 023/7Z/2017	individuální 1; skupinová 15/3	individuální 1; skupinová 15/3	Děčínsko	Zájem trvá, nová žádost o dotaci, rozšíření kapacit.
	Sociálně terapeutické dílny ID 3356067			skupinová 9/3	skupinová 9/3		
Fokus Labe, z.ú.	Sociální rehabilitace ID 6303516			Individuální 1; skupinová 15/1	Individuální 1; skupinová 15/1		

	Odborné sociální poradenství ID 9131484			individuální 1	individuální 1		
	Sociálně terapeutické dílny nová služba			-	individuální 1; skupinová 9		
Sociální a zdravotní služby Teplice, z.s.	Chráněné bydlení nová služba	„Rozvoj sociálních služeb DOZP v obci Suché“	č. 021/14Z/2018	-	8	Teplicko	Zájem trvá.
	Domovy se zvláštním režimem nová služba	Obec Dubí-Běhánky	č. 031/22Z/2023		12		
	Domovy se zvláštním režimem nová služba	Obec Teplice-Trnovany	č. 031/22Z/2023		25		
Domov „Srdce v dlaních“ – sociální služby Jiříkov	Týdenní stacionáře nová služba	Centrum sociálních služeb Jiříkov	č. 028/16Z/2018	-	14	Šluknovský výběžek	Zájem trvá. Úvaha o změně služby na odlehčovací službu (pobytové formy).
Město Varnsdorf	Azylové domy ID 1754696		č. 011/17Z/2019	-	25	Šluknovský výběžek	Zájem trvá, vstup do Základní sítě od 01.01.2024.
JURTA, o.p.s.	Chráněné bydlení ID 5807228	Komunitní chráněné bydlení	č. 089/29Z/2020	5	11	Děčínsko	Zájem trvá.
Charita Litoměřice	Domovy se zvláštním režimem nová služba	„Výstavba domova se zvláštním režimem v Žalhosticích se zvýšenou energetickou účinností“	č. 033/7Z/2021	-	20	Litoměřicko	Zájem trvá, změna místa výstavby v Litoměřicích, vstup do Základní sítě v roce 2025.

Charita Lovosice	Azylové domy nová služba		č. 027/9Z/2021	-	24	Litoměřicko	Zájem trvá, hledání nového objektu pro službu.
Charita Most	Domovy se zvláštním režimem nová služba		č. 028/9Z/2021	-	25	Mostecko	Zájem trvá, plánovaná rekonstrukce do roku 2025.
Městská správa sociálních služeb Kadaň	Domovy se zvláštním režimem nová služba	„Rekonstrukce budovy č.p. 1339, Kadaň – DZR“	025/16Z/2022	-	31	Chomutovsko	Zájem trvá.
Domov důchodců Lipová	Domovy se zvláštním režimem ID 8543206	Lipová	č. 034/22Z/2023	49	50	Šluknovský výběžek	Zájem trvá.
	Domovy pro seniory nová služba			-	20		
MOSŤÁČEK.CZ z.s.	Denní stacionáře nová služba	„Zvyšování kapacit nepobytových komunitních sociálních služeb“	č. 011/19Z/2023	-	6	Mostecko	Zájem trvá, realizace projektu v roce 2024, poskytování v roce 2025.
	Týdenní stacionáře nová služba	„Modernizace a rozvoj pobytových služeb sociální péče“	č. 033/22Z/2023	-	6		
	Odlehčovací služby nová služba	„Modernizace a rozvoj pobytových služeb sociální péče“	č. 033/22Z/2023	-	6		
Domovy sociálních služeb Litvínov, příspěvková organizace	Domovy pro osoby se zdravotním postižením ID 8538718	„Realizace rekonstrukce budovy“ (nové místo poskytování, rozdělení kapacity)	č. 032/24Z/2023	114	114	Mostecko	Zájem trvá

V návaznosti na výstupy analýzy se prozatím podařilo vyjednat následující zajištění sociálních služeb:

Nové sociální služby a kapacity pro osoby s PAS s účinností od roku 2023			
region	sociální služba	organizace	informace o kapacitě
Děčínsko	denní stacionáře	Centrum sociálních služeb Děčín, příspěvková organizace	nová kapacita 3 pro osoby s PAS
Litoměřicko	denní stacionáře	Centrum pro zdravotně postižené děti a mládež – Srdíčko	nová kapacita + 1, celkem 3 pro osoby s PAS
	osobní asistence	Centrum pro zdravotně postižené Ústeckého kraje, o.p.s.	nová kapacita + 1, specializace pro osoby s PAS
	odlehčovací služby	HEZKÉ DOMY s.r.o.	nová kapacita 1 v Lovosicích, nová kapacita 1 v obci Sutom, celkem 2 pro osoby s PAS
Lounsko	denní stacionáře	Kamarád-LORM	nová kapacita + 1, specializace pro osoby s PAS
Šluknovský výběžek	DOZP	Domov Brtníky, příspěvková organizace	nová kapacita 4 pro osoby s PAS
Teplicko	odlehčovací služby	Sociální a zdravotní služby Teplice, z.s.	nová kapacita 6 pro osoby s PAS
	DOZP	Sociální a zdravotní služby Teplice, z.s	nová kapacita 6 pro osoby s PAS
Ústecko	denní stacionáře	Helias o.p.s.	navýšení skupinové kapacity z 19 na 36 pro osoby s PAS

	pečovatelská služba	Pečovatelská služba města Ústí nad Labem, příspěvková organizace	kapacita 1 pro osoby s PAS

Sociální služby projednané a plánované v následujících letech			
region	sociální služba	organizace	informace
Chomutovsko	denní stacionáře	Domovy sociálních služeb Kadaň a Mašťov, příspěvková organizace	2026-2027
Mostecko	denní stacionáře	MOSŤÁČEK.CZ z.s.	plán od 2025
	týdenní stacionáře		
	odlehčovací služby		
Šluknovský výběžek	denní stacionáře	Agentura Pondělí, z.s.	plán v roce 2025
Teplicko	denní stacionáře	Arkadie, o.p.s.	hledají se vhodné prostory ve spolupráci s městem Bílina

Přehled služeb stávajících a nových služeb specializujících se na osoby s PAS od 01.01.2024

Působnost	Název poskytovatele	Druh sociální služby	Identifikátor	Forma poskytování	Kapacita	Věková kategorie
Děčínsko	**Agentura osobní asistenční služby z.ú.**	osobní asistence	7938610	terénní	kapacita 11 (vyčleněna kapacita 2 pro osoby s PAS)	bez omezení věku
Děčínsko	**Centrum sociálních služeb Děčín, příspěvková**	denní stacionáře	5387786	ambulantní	3	od 15 let věku
Chomutovsko	**Domovy sociálních služeb Kadaň a Mašťov, příspěvková organizace**	domovy pro osoby se zdravotním postižením	5935431	pobytová	31 (6 pro PAS)	u osob s poruchou autistického spektra od 3 do 18 let věku
Chomutovsko	**Sociální služby Chomutov**	denní stacionáře	4066440	ambulantní	5	od 15 let věku
Litoměřicko	**Centrum pro zdravotně postižené děti a mládež – SRDÍČKO**	denní stacionáře	6455886	pobytová	skupinová kapacita 27/6 (vyčleněna kapacita 3 pro osoby s PAS)	od 3 do 64 let věku
Litoměřicko	**HEZKÉ DOMY s.r.o.**	odlehčovací služby	5336459	pobytová	54 (vyčleněna kapacita 2 pro	od 19 let

					osoby s PAS- 1 Lovosice, 1 Sutom)	
Litoměřicko	**Šance Lovosice, z.s.**	denní stacionáře	5093498	ambulantní	4	od 16 – 80 let
Lounsko	**Kamarád – LORM**	denní stacionáře	1372355	ambulantní	5 (vyčleněna kapacita 1 pro osoby s PAS)	od 15 let věku
Mostecko	**MOSŤÁČEK.CZ z. s.**	sociálně aktivizační služby pro rodiny s dětmi	7830493	ambulantní/terénní	individuální 2, skupinoví 10/2	bez omezení věku
Šluknovský výběžek	**Agentura KROK, o.p.s.**	sociální rehabilitace	9702329	ambulantní, terénní	A2, T1	od 5 do 64 let věku (nově ponížení věku o5 let pro osoby s PAS)
Šluknovský výběžek	**Domov Brtníky, příspěvková organizace**	domovy pro osoby se zdravotním postižením	2434997	pobytová	66 (vyčleněna kapacita 4 pro osoby s PAS)	od 18 let věku
Teplicko	**Arkadie, o.p.s.**	denní stacionáře	4012625	ambulantní	skupinová kapacita 21/8	od 16 do 64 let věku
Teplicko	**Arkadie, o.p.s.**	denní stacionáře	1268119	ambulantní	skupinová 4/1, individuální 7 (z toho 3 pro PAS)	od 16 do 64 let věku

Teplicko	**Arkadie, o.p.s.**	sociální rehabilitace	1816143	ambulantní, terénní	A3, T2	od 16 do 64 let věku
Teplicko	**Arkadie, o.p.s.**	odborné sociální poradenství	7942332	ambulantní, terénní	A1, T15	od 18 let věku
Teplicko	**Arkadie, o.p.s.**	odlehčovací služby	1294772	terénní, pobytová	T1, P3 (1 víkend v měsíci a týdenní pobyt 4x ročně)	od 7 do 64 let věku
Teplicko	**Sociální a zdravotní služby Teplice, z.s.**	domovy pro osoby se zdravotním postižením	8441162	pobytová	12	od 11–64 let
Ústecko	**Helias Ústí nad Labem, o.p.s.**	osobní asistence	3591222	terénní	2	od 3 let věku
Ústecko	**Helias Ústí nad Labem, o.p.s.**	denní stacionáře	7646043	ambulantní	skupinová kapacita 32/10	od 3 do 64 let věku
Ústecko	**Pečovatelská služba Ústí nad Labem, příspěvková organizace**	pečovatelská služba	5458864	terénní	22	bez omezení věku
Ústecký kraj	**Centrum LIRA, z.ú.**	raná péče	3959325	ambulantní, terénní	A4, T10	od 0 do 7 let věku
Ústecký kraj	**CENTRUM PRO ZDRAVOTNĚ POSTIŽENÉ ÚSTECKÉHO KRAJE, o. p. s.**	osobní asistence	7909036	terénní	14 (vyčleněna kapacita 1 pro osoby s PAS)	od 1 roku

Ústecký kraj	**Demosthenes, o.p.s.**	raná péče	5330519	terénní	3	od 0 do 7 let věku
Ústecký kraj	**Diakonie ČCE – Středisko celostátních programů a služeb**	raná péče	9548170	ambulantní, terénní	A1, T15	od 0 do 7 let věku, rodiče starší 18 let
Ústecký kraj	**HEWER, z.s.**	osobní asistence	4076320	terénní	T11	bez omezení věku
Nadregionální	**Národní ústav pro autismus, z.ú.**	odborné sociální poradenství	2284277	ambulantní, terénní	A56, T7	starší 2 let

Financování sociálních služeb v Ústeckém kraji

Financování sociálních služeb probíhá v režimu tzv. vyrovnávací platby. V souvislosti se změnou režimu financování sociálních služeb se více propojila oblast financování a plánování. Finanční prostředky na zajištění provozu služby, lze poskytnout pouze těm poskytovatelům sociálních služeb, jejichž služba je součástí Základní sítě kraje na dané období. Těmto službám je v souladu se čl. 4 „Rozhodnutí Komise" ze dne 20. prosince 2011 o použití čl. 106 odst. 2 Smlouvy o fungování Evropské unie na státní podporu ve formě vyrovnávací platby za závazek veřejné služby udělené určitým podnikům pověřeným poskytováním služeb obecného hospodářského zájmu vydáno Pověření Ústeckého kraje k zajištění dostupnosti poskytování sociálních služeb zařazených do Základní sítě sociálních služeb Ústeckého kraje (dále jen „Pověření").

Povinnou přílohou žádosti kraje o dotaci v rámci dotačního řízení Ministerstva práce a sociálních věcí (dále jen „MPSV") pro kraje a Hlavní město Prahu v oblasti poskytování sociálních služeb (dotace se poskytuje na splnění povinností uvedených v § 95 písm. g) a h) zákona o sociálních službách) je schválený SPRSS a Akční plán kraje, jehož součástí je vymezená Základní síť kraje na dané období.

Od roku 2015 spravuje MPSV svou Síť sociálních služeb s nadregionální a celostátní působností (dále jen „nadregionální síť"), v níž jsou zařazeny sociální služby, které poskytují sociální služby ve více krajích. Tyto sociální služby jsou financovány přímo z MPSV, které vypisuje svůj dotační program. Pokud chtějí sociální služby působící na území Ústeckého kraje žádat o finanční prostředky z rozpočtu kraje i v tzv. malých dotačních titulech, musí být zařazeny i v Základní síti kraje a disponovat Pověřením, ke kterému by kraj mohl, v případě finanční podpory služby, přistoupit. V současné době dochází na MPSV k novému definování kritérií pro vstup a ponechání sociálních služeb s celostátní nebo nadregionální působností v nadregionální síti. V návaznosti na vytvoření nových kritérií je předpoklad, že některé sociální služby, která kritéria nesplní, budou žádat o přechod do sítí krajských. Pro rok 2024 je ponecháno ze strany MPSV přechodné období, kdy služby, které nová kritéria nesplní, prozatím v nadregionální síti zůstanou, avšak u nich bude docházet k finančnímu krácení dotace oproti letům předchozím. Z uvedeného vyplývá, že je zde předpoklad, že služby zařazené do nadregionální sítě budou v nadregionální síti i v roce 2024 a že ve 4. čtvrtletí roku 2023 bude službám ze strany MPSV vydáno Pověření a Ústecký kraj k tomuto Pověření v rámci smlouvy přistoupí.

V roce 2025 se očekává redukce nadregionální sítě a přesun služeb do sítí krajských dle jejich místa působení. U těchto služeb v současné době probíhá ze strany kraje tzv. vstupní monitoring, v rámci něhož je především monitorována časová dostupnost, vytíženost služby a potřebnost v kraji či konkrétním regionu. V souvislosti s přechodem služeb z neregionální/celorepublikové sítě kraje očekávají, že v rámci financování bude toto ze strany MPSV zohledněno a bude pro kraje posílena na rok 2025 finanční alokace.

Rok 2023

Usnesením Zastupitelstva Ústeckého kraje č. 030/16Z/2022 ze dne 05.09.2022 bylo schváleno vyhlášení dotačního programu „Podpora sociálních služeb v Ústeckém kraji 2023" (dále jen „Program"). Program na podporu sociálních služeb byl vyhlášen dne 15.09.2022.

Ústecký kraj podal dne 26.07.2022 na MPSV prostřednictvím internetové aplikace IS OKsystém – poskytovatel žádost o dotaci na podporu sociálních služeb v kraji ve výši 3 068 146 107 Kč.

V termínech určených Programem Ústecký kraj obdržel prostřednictvím internetové aplikace IS OKsystém – poskytovatel celkem 175 žádostí o finanční podporu v celkové výši 2 970 252 742 Kč na 532 sociálních služeb.

Ústecký kraj realizuje od 01.09.2022 projekt s názvem „Podpora sociálních služeb v Ústeckém kraji 5“ (dále jen „POSOSUK 5), který je zaměřen na podporu sociálních služeb: azylové domy, osobní asistence a intervenční centra, jehož realizace bude ukončena 31.03.2025. Do projektu je zapojeno 39 sociálních služeb. Vzhledem k tomu, že alokace finančních prostředků je v tomto projektu nižší oproti přechozím projektům a výše dotace nepokrývá 92 % (případně 95 %) vyrovnávací platby, bylo umožněno zapojeným poskytovatelům podat žádost v Programu i na sociální služby, které budou čerpat finanční prostředky z projektu POSOSUK 5. Výpočet vyrovnávací platby, optimální výše dotace a reálného návrhu podpory byl stanoven dle pravidel Metodiky.

Ústecký kraj obdržel pro rok 2023 z kapitoly 313 – MPSV státního rozpočtu finanční prostředky na financování sociálních služeb v celkové výši 2 411 237 356 Kč. Z celkové alokace bylo Usnesením Zastupitelstva ÚK č. 010/19Z/2023 ze dne 23.01.2023 schváleno rozdělení finančních prostředků z dotace mezi poskytovatele sociálních služeb ve výši 2 281 133 300 Kč. Ústecký kraj dle pravidel Metodiky (část I., odst. 5 Metodiky) ponechal ve svém rozpočtu část finančních prostředků ve výši 120 561 868 Kč (5 % z celkové alokace, která je určena na podporu sociálních služeb pečujících o osoby se specifickým onemocněním. Dále byly z celkové částky alokace ponechány v rozpočtu kraje finanční prostředky ve výši 9 542 188 Kč pro poskytovatele sociálních služeb, kteří nepodali žádost o dotaci v řádném termínu. Vyhlášení mimořádného termínu bylo schváleno usnesením ZÚK kraje č. 008/19Z/2023 ze dne 23.01.2023. Vzhledem k tomu, že se rezerva ponechána pro potřeby mimořádného termínu ukázala jako nedostatečná, byla navýšena o 51 812 Kč z části alokace určené pro služby pečující o osoby se specifickým onemocněním a Usnesením Zastupitelstva ÚK č. 026/21Z/2023 ze dne 24.04.2023 bylo schváleno rozdělení finančních prostředků pro poskytovatele ve výši 9 594 000 Kč.

Podle pravidel Metodiky byli poskytovatelé vyzváni k předkládání žádostí o finanční podporu pro osoby pečující o uživatele se specifickým onemocněním (část I., odst. 5 Metodiky). Ústecký kraj obdržel 27 žádostí o finanční podporu od 20 poskytovatelů sociálních služeb. Účelovost (odůvodnění) žádosti posuzovala odborná pracovní skupina odboru SV. Částka dotace byla předem určena: 5 000 Kč na 1 osobu/měsíc (částka byla projednána a schválena ve spolupráci s Asociací poskytovatelů sociálních služeb – Ústecký kraj při přípravě Metodiky na rok 2023). Usnesením Zastupitelstva Ústeckého kraje Usnesení č. 023/23Z/2023 ze dne 11.09.2023 byla schválena podpora pro služby pečující o uživatele se specifickým onemocněním ve výši 8 285 000 Kč. Zbývající finanční prostředky, které nebyly vyčerpány, byly v souladu s Metodikou, použity na dofinancování sociálních služeb na základě individuálně podaných žádostí.

Ústecký kraj vyzval v červnu 2023 všechny poskytovatele k podávání žádostí o individuální dofinancování (1. kolo). Na základě této výzvy obdržel celkem 42 žádostí o individuální dofinancování na 105 sociálních služeb. Usnesením Zastupitelstva Ústeckého kraje č. 024/23Z/2023 ze dne 11.09.2023 byla rozdělena částka ve výši 73 080 900 Kč.

Shrnutí:

Celková alokace ze státního rozpočtu z kapitoly 313 – MPSV:	**2 411 237 356 Kč**
Rozdělení I. (usnesení ZÚK č. 010/19Z/2023 ze dne 23.01.2023:	2 281 133 300 Kč
Rozdělení II. (usnesení ZÚK č. 026/21Z/2023 ze dne 24.04.2023:	9 594 000 Kč
Rozdělení III. ((usnesení ZÚK č. 023/23Z/2023 ze dne 11.09.2023):	8 285 000 Kč
Vratka poskytovatele pro další dofinancování:	11 681 Kč
Rozdělení IV. (usnesení ZÚK č. 024/23Z/2023 ze dne 11.09.2023:	73 080 900 Kč
Vratka poskytovatele pro další dofinancování:	37 750 Kč

V rozpočtu kraje zůstala nerozdělena částka ve výši 39 193 857 Kč, která byla určena na další dofinancování v roce 2023. Ústecký kraj vyzval v září 2023 všechny poskytovatele k podávání žádostí o individuální dofinancování (2. kolo). Na základě této výzvy obdržel celkem 39 žádostí o individuální dofinancování na 92 sociálních služeb. O rozdělení zbývající částky dotace rozhodlo Zastupitelstvo Ústeckého kraje dne 11.12.2023.

Tab.: Přehled dotačních prostředků z kapitoly 3013 – MPSV státního rozpočtu poskytnutých Ústeckému kraji v Kč

	2021	2022	2023
Dotace celkem v Kč*	**2 028 574 113**	**2 150 544 919**	**2 411 237 356**

Zdroj: KÚÚK
* Celková výše prostředků v dotačním roce nezahrnuje přerozdělené vratky z dotačního roku

Dále v roce 2023 byli poskytovatelé sociálních služeb podpořeni dotačním programem **„Podpora Ústeckého kraje na sociální služby 2023 – malý dotační program“** a dotačním programem **„Podpora Ústeckého kraje na sociální služby protidrogové politiky 2023“**, které byly vypláceny na konci roku 2022, a novým dotačním programem **„Podpora Ústeckého kraje pro sociální služby pečující o osoby s poruchami autistického spektra 2023“.**

Tab.: Přehled dotačních prostředků z rozpočtu Ústeckého kraje v Kč

	2021	2022	2023
Podpora ÚK na sociální služby 2023 – malý dotační program	**11 246 570**	**11 000 000**	**12 293 130**
Podpora ÚK – protidrogový 2023	**1 999 890**	**999 900**	**1 999 860**
Podpora ÚK pro sociální služby pečující o osoby s PAS	**0**	**0**	**9 733 933**

Zdroj: KÚÚK

Předmětem podpory dotačního programu **„Podpora Ústeckého kraje na sociální služby 2023 – malý dotační program“** byly registrované sociální služby dle typologie služeb obsažené v Zákoně o sociálních službách (§ 37–58, § 60–63, § 65–67 a § 69–70) v souladu s vyhláškou č. 505/2006 Sb., v platném znění, kterou se provádějí některá ustanovení Zákona o sociálních službách. Dotační program byl vyhlášen Zastupitelstvem Ústeckého kraje dne 27.06.2022 usnesením č. 037/15Z/2022. O vyhodnocení dotačního programu rozhodlo Zastupitelstvo Ústeckého kraje dne 31.10.2022 usnesením č. 018/17Z/2022. V roce 2023 bylo tímto programem podpořeno 300 sociálních služeb.

Další dotační program **„Podpora Ústeckého kraje na sociální služby protidrogové politiky 2023“** byl určen na podporu registrovaných sociálních služeb dle typologie služeb obsažené v Zákoně o sociálních službách, jejichž registrovanou cílovou skupinou jsou osoby ohrožené závislostí nebo závislé na návykových látkách. Jednalo se konkrétně o služby odborné sociální poradenství (§ 37), kontaktní centra (§ 59), služby následné péče (§ 64), terapeutické komunity (§ 68) a terénní programy (§ 69). Program se nevztahoval na sociální služby, které nebyly poskytovány v oblasti protidrogové politiky a na příspěvkové organizace zřizované Ústeckým krajem. Program byl vyhlášen Zastupitelstvem Ústeckého kraje usnesením č. 036/15Z/2022 dne 27.06.2022. Finanční prostředky z tohoto vyhlášeného programu byly vyčleněny na podporu realizace protidrogové politiky zakotvené ve Strategii prevence závislostí Ústeckého kraje na období 2020–2023, která byla schválena Zastupitelstvem Ústeckého kraje usnesením č. 059/27Z/2020 ze dne 09.03.2020. O vyhodnocení dotačního programu rozhodlo Zastupitelstvo Ústeckého kraje usnesením č. 019/17Z/2022 ze dne 31.10.2022. Na rok 2023 bylo celkem podpořeno 29 sociálních služeb.

Dále byl v roce 2023 na základě zpracované Analýzy potřebnosti sociálních služeb pro osoby s poruchou autistického spektra v Ústeckém kraji, která nejen definuje potřebnost sociálních služeb v jednotlivých částech kraje, ale také popisuje specifika v rámci poskytování služeb pro tuto cílovou skupinu osob s PAS, vyhlášen usnesením Zastupitelstva Ústeckého kraje č. 033/21Z/2023 ze dne 24.04.2023 nový dotační program **„Podpora Ústeckého kraje pro sociální služby pečující o osoby s poruchami autistického spektra 2023“**. Ve schváleném rozpočtu kraje na rok 2023 bylo vyčleněno 10 000 000 Kč. Ústecký kraj obdržel žádosti od 8 poskytovatelů na 11 sociálních služeb. Usnesením č. 027/22Z/2023 ze dne 26.06.2023 bylo schváleno rozdělení finančních prostředků v rámci 1. kola programu ve výši 8 200 000 Kč a současně vyhlášeno 2. kolo programu. V tomto kole obdržel Ústecký kraj 5 žádost na 6 sociálních služeb a usnesením Zastupitelstva Ústeckého kraje č. 022/23Z/2023 ze dne 11.09.2023 schválil rozdělení finančních prostředků ve výši 1 533 923 Kč.

Tab.: Celkový přehled poskytnutých finančních prostředků na sociální služby v dotačních programech Ústeckého kraje v roce 2023 v Kč

oblast	§	druh služby	Podpora sociálních služeb v Ústeckém kraji 2023 (stav k 30.06.2023)		Podpora Ústeckého kraje na sociální služby 2023 – malý dotační program		Podpora Ústeckého kraje na sociální služby protidrogové politiky 2023		Podpora Ústeckého kraje pro služby pečující o osoby s PAS 2023	
			počet služeb	dotace v Kč	počet služeb	dotace v Kč	počet služeb	dotace v Kč	počet služeb	dotace v Kč
služby	37	Odborné sociální poradenství	57	66 337 500	33	317 660	7	416 770	0	0
	54	Raná péče	4	8 280 100	3	93 060	0	0	2	394 300

	55	Telefonická krizová pomoc	2	6 852 700	2	96 920	0	0	0	0
	56	Tlumočnické služby	5	6 112 600	4	110 540	0	0	0	0
	57	Azylové domy	22	42 588 500	16	1 017 430	0	0	0	0
	58	Domy na půl cesty	3	2 833 500	1	9 230	0	0	0	0
	59	Kontaktní centra	9	24 030 300	0	0	9	615 640	0	0
	60	Krizová pomoc	4	6 180 500	4	101 490	0	0	0	0
	60a	Intervenční centra	1	2 179 100	1	80 520	0	0	0	0
	61	Nízkoprahová denní centra	10	25 391 900	7	288 340	0	0	0	0
	62	Nízkoprahová zařízení pro děti a mládež	40	97 837 400	29	1 246 200	0	0	0	0
	63	Noclehárny	11	14 449 900	8	135 210	0	0	0	0
	64	Služby následné péče	2	3 051 000	0	0	3	117 580	0	0
	65	Sociálně aktivizační služby pro rodiny s dětmi	38	77 871 800	30	1 050 390	0	0	0	0
	66	Sociálně aktivizační služby pro seniory a OZP	11	17 788 500	9	230 950	0	0	0	0
	67	Sociálně terapeutické dílny	20	59 998 100	13	564 750	0	0	0	0
	68	Terapeutické komunity	0	0	0	0	1	147 930	0	0
	69	Terénní programy	38	73 484 300	25	685 090	9	701 940	0	0
	70	Sociální rehabilitace	29	91 218 100	25	1 390 210	0	0	0	0
služby sociální péče	39	Osobní asistence	13	23 850 619	7	329 470	0	0	1	555 000
	40	Pečovatelská služba	38	171 705 050	17	902 930	0	0	0	0
	41	Tísňová péče	0	0	1	24 790	0	0	0	0
	42	Průvodcovské a předčitatelské služby	1	505 100	0	0	0	0	0	0
	43	Podpora samostatného bydlení	8	15 277 178	5	110 070	0	0	0	0
	44	Odlehčovací služby	20	48 033 700	9	209 390	0	0	1	850 000
	45	Centra denních služeb	1	4 654 800	1	51 340	0	0	0	0
	46	Denní stacionáře	19	38 815 100	9	211 430	0	0	6	4 000 140

	47	Týdenní stacionáře	3	4 733 600	1	19 210	0	0	0	0
	48	Domovy pro osoby se zdravotním postižením	29	324 257 400	2	105 430	0	0	1	3 577 300
	49	Domovy pro seniory	34	480 976 200	12	1 133 340	0	0	0	0
	50	Domovy se zvláštním režimem	36	453 707 322	11	894 440	0	0	2	183 183
	51	Chráněné bydlení	26	152 277 000	12	840 220	0	0	0	0
	52	Sociální služby poskytované ve zdravotnických zařízeních lůžkové péče	9	26 764 900	3	43 080	0	0	0	0
Celkem podpořených služeb			**543**	**2 372 043 769**	**300**	**12 293 130**	**29**	**1 999 860**	**13**	**9 559 923**

Zdroj: KÚÚK

MPSV v roce 2023 vyhlásilo mimořádné dotační řízení pro sociální služby.

Dotace byla určena na úhradu výdajů souvisejících s poskytnutím sociálních služeb v mimořádných situacích v těchto oblastech podpory:

A. Zajištění služeb sociální péče pro potřebné osoby přicházející do České republiky z území Ukrajiny v souvislosti s ozbrojeným konfliktem na území Ukrajiny vyvolaným invazí vojsk Ruské federace dle § 3 odst. 2) zákona č. 65/2022 Sb. a dle § 1 a § 5 odst. 1 zákona č. 66/2022 Sb. (dále jen „občané Ukrajiny“).

B. Zajištění péče dle zákona o sociálních službách prostřednictvím terénní sociální služby osobní asistence u osob, jejichž potřeba péče dosahuje a nebo přesahuje více než 80 hodin měsíčně, kdy je dotace určena na pokrytí snížené úhrady za poskytnutou péči.

C. Mimořádné situace podle § 104 odst. 3 písm. c) zákona o sociálních službách, kterými se rozumí zejména živelná pohroma, požár, ekologická nebo průmyslová havárie, dále poskytování péče o trojčata a vícerčata ze strany pečovatelské služby, případně další mimořádné situace ohrožující dostupnost sociálních služeb pro jejich uživatele.

Projekty financované z EU

Na ukončený dotační program POSOSUK 3 navazuje nový dotační program **„Podpora sociálních služeb v Ústeckém kraji 5“** (POSOSUK 5), který byl vyhlášen Zastupitelstvem Ústeckého kraje usnesením č. 029/16Z/2022 ze dne 05.09.2022 a který je financován z prostředků Evropského sociálního fondu prostřednictvím Operačního programu Zaměstnanost plus, státního rozpočtu a rozpočtu Ústeckého kraje. O vyhodnocení dotačního programu Ústeckého kraje bylo rozhodnuto usnesením Zastupitelstva Ústeckého kraje č. 020/17Z /2022 ze dne 31.10.2022. Do projektu jsou zapojeny služby: azylové domy,

osobní asistence a intervenční centra – celkem 32 sociálních služeb. Realizace projektu je od 1.09.2022 do 31.03.2025. Podpora služeb je plánována na období od 01.10.2022 do 31.12.2024 s celkovou částkou 345 341 800 Kč. V roce 2023 služby obdržely 152 374 000 Kč.

Tab.: Podpora sociálních služeb v Ústeckém kraji 5

	2022	2023	2024 plánováno
Výše podpory v Kč	**38 986 500**	**152 374 000**	**166 692 800**

Rok 2024

V červenci 2023 vypsalo MPSV dotační řízení pro kraje a Hlavní město Prahu pro rok 2024 v oblasti poskytování sociálních služeb. Ústecký kraj dne 28.07.2023, prostřednictvím aplikace IS OK systém – poskytovatel podal žádost o poskytnutí dotace ze státního rozpočtu v rámci dotačního řízení v oblasti podpory poskytování sociálních služeb s požadavkem na rok 2024 ve výši 3 109 355 624 Kč.

Usnesením Zastupitelstva Ústeckého kraje č. 025/23Z/2023 ze dne 11.09.2023 bylo schváleno vyhlášení dotačního programu **„Podpora sociálních služeb v Ústeckém kraji 2024“**, který bude financován z prostředků dotace ze státního rozpočtu, kterou kraj obdrží na základě Dotačního řízení MPSV pro kraje a Hlavní město Prahu pro rok 2024 v oblasti poskytování sociálních služeb. V termínech určených Programem Ústecký kraj obdržel prostřednictvím internetové aplikace IS OKsystém – poskytovatel celkem 178 žádostí o finanční podporu v celkové výši 3 125 564 948 Kč na 548 sociálních služeb.

Jakmile Ústecký kraj obdrží na začátku roku 2024 finanční prostředky ze státního rozpočtu – kapitoly 313 Ministerstva práce a sociálních věcí ČR na základě rozhodnutí MPSV o poskytnutí dotace, jako účelovou dotaci na podporu základních činností sociálních služeb definovaných v zákoně o sociálních službách, budou tyto finanční prostředky zahrnuty do rozpočtu kraje a budou přerozděleny mezi konečné příjemce – žadatele o finanční podporu, kteří splňují podmínky pro poskytnutí finanční podpory (z rozpočtu kraje a jsou součástí Základní sítě sociálních služeb Ústeckého kraje na období 2022-2024.

Z rozpočtu Ústeckého kraje byly vyhlášeny pro rok 2024 tři programy pro sociální služby: **„Podpora Ústeckého kraje na sociální služby 2024 – malý dotační program“, „Podpora Ústeckého kraje na sociální služby protidrogové politiky 2024“ a „Podpora Ústeckého kraje pro sociální služby pečující o osoby s poruchami autistického spektra 2024“; odkaz: Sociální věci: Programové dotace – Regionální podpůrný fond Ústeckého kraje: Ústecký kraj (kr-ustecky.cz)**

Dotační program **„Podpora Ústeckého kraje na sociální služby 2024 – malý dotační program“** byl vyhlášen usnesením Zastupitelstva Ústeckého kraje č. 029/22Z/2023 ze dne 26.06.2023 a vyhodnocen usnesením Zastupitelstva Ústeckého kraje č. 026/24Z/2023 ze dne 30.10.2023. Předmětem podpory programu jsou registrované sociální služby definované v § 37–58, 60–63, 65–67 a 69–70 zákona č. 108/2006 Sb., o sociálních službách, ve znění pozdějších předpisů. Dotační program se nevztahuje na sociální služby protidrogové politiky a příspěvkové organizace zřizované Ústeckým krajem. Žádost o dotaci v programu si podalo 91 poskytovatelů sociálních služeb – celkem 328 žádostí o poskytnutí dotace na 328 služeb. Celkový uznatelný požadavek ze žádostí o dotaci

z rozpočtu kraje je 62 627 995 Kč. V rámci schváleného rozpočtu kraje byla pro rok 2024 na program vyčleněna částka 12 008 920 Kč, rozděleno bylo 12 008 920 Kč.

Dotační program **„Podpora Ústeckého kraje na sociální služby protidrogové politiky 2024“** byl vyhlášen usnesením Zastupitelstva Ústeckého č. 030/22Z/2023 ze dne 26.06.2023 a vyhodnocen usnesením Zastupitelstva Ústeckého kraje č. 025/24Z/2023 ze dne 30.10.2023. Předmětem podpory jsou registrované sociální služby podle typologie obsažené v §§ 37–70 zákona o sociálních službách a v souladu s vyhláškou č. 505/2006 Sb., kterou se provádějí některá ustanovení zákona o sociálních službách poskytované na území Ústeckého kraje, jejichž zaregistrovanou cílovou skupinou jsou osoby ohrožené závislostí nebo závislé na návykových látkách. Jedná se konkrétně o služby: odborné sociální poradenství (§ 37), kontaktní centra (§ 59), služby následné péče (§ 64), terapeutické komunity (§ 68) a terénní programy (§ 69). Žádost o dotaci podalo 6 poskytovatelů – na podporu 29 sociálních služeb s celkovým požadavkem 6 675 468 Kč. V rámci schváleného rozpočtu byla na program vyčleněna částka 2 500 000 Kč, rozděleno bylo 2 499 880 Kč.

Dotační program **„Podpora Ústeckého kraje pro sociální služby pečující o osoby s poruchami autistického spektra 2024“** byl vyhlášen usnesením Zastupitelstva Ústeckého kraje č. 029/24Z/2023 ze dne 30.10.2023, vyhodnocen bude na začátku roku 2024. V rozpočtu Ústeckého kraje je pro dotační program vyčleněna částka 10 000 000 Kč.
V dotačním programu budou podpořeny:

a) registrované sociální služby podle zákona č. 108/2006 Sb., o sociálních službách, ve znění pozdějších předpisů (dále jen „zákon o sociálních službách“), které pečují o osoby s PAS, jsou zároveň součástí Základní sítě sociálních služeb Ústeckého kraje na období 2022–2024 a jejich poskytovatelé obdrželi Pověření Ústeckého kraje k zajištění dostupnosti poskytování sociální služby zařazené do Základní sítě sociálních služeb Ústeckého kraje na období 2022–2024 nebo Pověření Ministerstva práce a sociálních věcí k zajištění dostupnosti poskytování sociálních služeb zařazením mezi veřejně podporované sociální služby s celostátní a nadregionální působností.

b)poskytovatelé sociálních služeb, kteří v souvislosti se zpracovanou Analýzou potřebnosti sociálních služeb pro osoby s poruchou autistického spektra v Ústeckém kraji v roce 2023-2024 reagovali na potřeby Ústeckého kraje, čímž je myšleno, že vzájemným odsouhlasením připravují nové kapacity, které se stanou součástí Základní sítě sociálních služeb Ústeckého kraje a obdrží Pověření Ústeckého kraje k zajištění dostupnosti poskytování sociální služby zařazené do Základní sítě sociálních služeb Ústeckého kraje na období 2022–2024. Součástí odsouhlasení je oboustranná znalost harmonogramu registrace sociální služby, přípravných činností včetně přípravy personálu a termínu zahájení poskytování sociální služby.

c) žadatelé, kteří nemají registrovanou sociální službu, ale aktivně se věnují péči o osoby s PAS a prokazatelně spolupracují s oficiálními organizacemi zabývajícími se péči o osoby s PAS. Aktivní péčí je myšlena soustavná činnost, která není činností podle zákona č. 108/2006 Sb., o sociálních službách, v platném znění. I tito žadatelé musí prokazatelně spolupracovat s Ústeckým krajem, s oficiálními organizacemi zabývajícími se péči o osoby s PAS a reagovat na jejich požadavky.

Z projektů financovaných z ESF bude v roce 2024 pokračovat podpora sociálních služeb v rámci dotačního programu „Podpora sociálních služeb 5“ pro sociální služby: azylové domy, osobní asistence a intervenční centra, které se do programu přihlásily v roce 2022. Dále se začne připravovat nový dotační program „Podpora sociálních služeb v Ústeckém kraji 6“, který bude navazovat na projekt „Podpora sociálních služeb v Ústeckém kraji 5“.

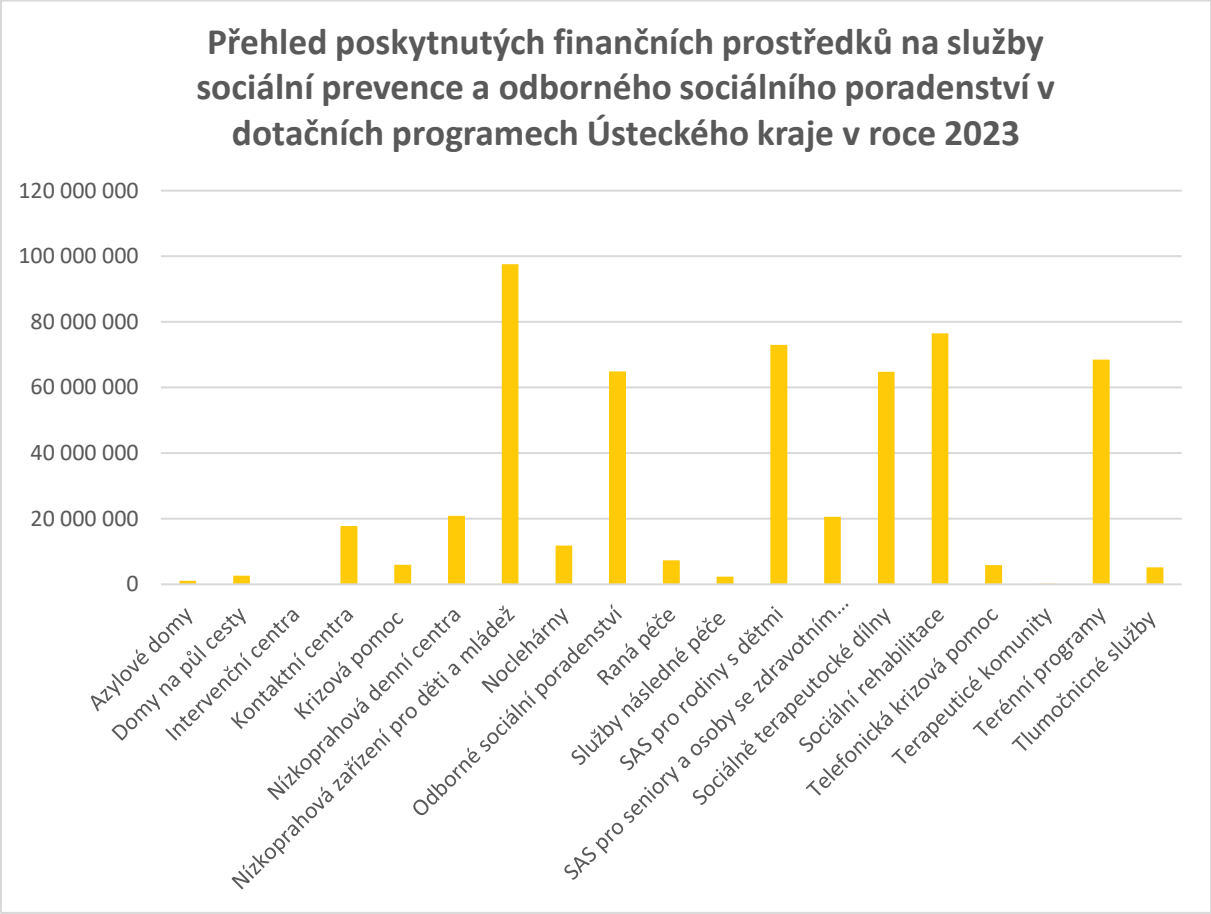

Zdroj: KÚÚK

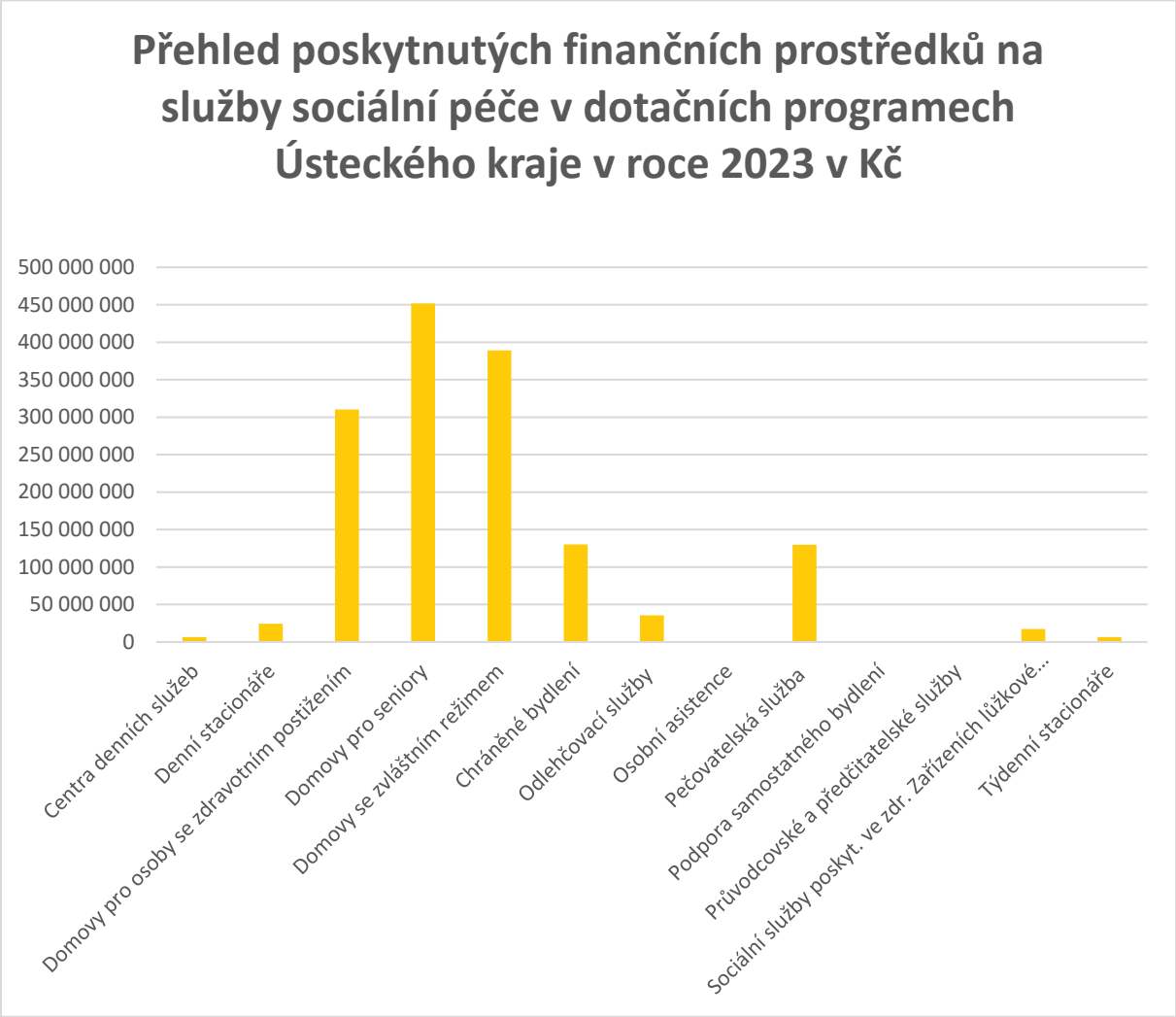
Přehled poskytnutých finančních prostředků na služby sociální péče v dotačních programech Ústeckého kraje v roce 2023 v Kč
500 000 000
450 000 000
400 000 000
350 000 000
300 000 000
250 000 000
200 000 000
150 000 000
100 000 000
50 000 000
0
Centra denních služeb
Denní stacionáře
Domovy pro osoby se zdravotním postižením
Domovy pro seniory
Domovy se zvláštním režimem
Chráněné bydlení
Odlehčovací služby
Osobní asistence
Pečovatelská služba
Podpora samostatného bydlení
Průvodcovské a předčitatelské služby
Sociální služby poskyt. ve zdr. Zařízeních lůžkové...
Týdenní stacionáře

Zdroj: KÚÚK

Finanční podpora navazujících služeb pro občany Ústeckého kraje

Kromě sociálních služeb, zaměřených na osoby v nepříznivé sociální situaci, Ústecký kraj finančně podporuje i další oblasti lidského společenství, vše s cílem podpořit kvalitu života v Ústeckém kraji.

Podpora prorodinné politiky

V roce 2023 byl dotační program **„Podpora Ústeckého kraje v oblasti prorodinných aktivit 2023 Ústecký kraj“** vyhlášen usnesením Zastupitelstva Ústeckého kraje č. 033/20Z/2023 ze dne 20.02.2023. Předmětem podpory uvedeného dotačního programu jsou aktivity zaměřené na podporu rodiny. Dotační program byl vyhodnocen Zastupitelstvem Ústeckého kraje usnesením č. 023/22Z/2023 ze dne 26.06.2023.

Tab.: Podpora v oblasti prorodinných aktivit

	2022	2023
Dotační titul Podpora Ústeckého kraje v oblasti prorodinných aktivit - celkem v Kč	**485 140**	**499 996**
Fond Ústeckého kraje - Počet podpořených organizací	9	12
Fond Ústeckého kraje – celkem v Kč	-	-

Zdroj: KÚÚK

Podpora dobrovolnictví

V roce 2023 byl dotační program **„Podpora rozvoje dobrovolnictví v Ústeckém kraji 2023“** vyhlášen usnesením Zastupitelstva Ústeckého kraje č. 032/20Z/2023 ze dne 20.02.2023. Dotační program podporuje činnost dobrovolnických center působících v Ústeckém kraji v souladu se Strategií podpory rozvoje dobrovolnictví Ústeckého kraje 2023-2024. Dotační program byl vyhodnocen Zastupitelstvem Ústeckého kraje usnesením 024/22Z/2023 ze dne 26.06.2023.

Tab.: Podpora rozvoje dobrovolnictví v Ústeckém kraji

	2022	2023
Dotace celkem v Kč	**400 000**	**350 000**
Počet podpořených organizací	5	5
Počet nepodpořených	0	0

Zdroj: KÚÚK

Podpora národnostních menšin

Poskytování dotací na činnost národnostních menšin je v souladu s usnesením vlády č. 793 ze dne 13.09.2021, kterým vláda doporučuje hejtmanům, primátorům statutárních měst a starostům obcí s pověřenými obecními úřady a obcí, v nichž byl zřízen Výbor pro národnostní menšiny, zajistit systémové poskytování účelových dotací z veřejných financí na aktivity příslušníků národnostních menšin a na podporu integrace příslušníků romské komunity, ve smyslu nařízení vlády č. 98/2002 Sb., kterým se stanoví podmínky a způsob poskytování dotací ze státního rozpočtu na aktivity příslušníků národnostních menšin a na podporu integrace příslušníků romské komunity, ve znění pozdějších předpisů.

V roce 2023 byl v Ústeckém kraji opětovně vyhlášen samostatný dotační program, zaměřený na národnostní menšiny **„Podpora aktivit a prezentace národnostních menšin žijících na území Ústeckého kraje 2023“**. Cílem Programu je systémová podpora a posílení aktivit příslušníků národnostních menšin žijících v Ústeckém kraji, rozvoj harmonických vztahů mezi příslušníky národnostních menšin a většinovou společností. I. kolo dotačního programu bylo schváleno Zastupitelstvem Ústeckého kraje usnesením č. 031/18Z/2022 ze dne 12.12.2022, vyhodnocení I. kola programu schválilo Zastupitelstvo Ústeckého kraje usnesením č. 031/21Z/2023 ze dne 24.04.2023. Vzhledem ke skutečnosti, že v prvním kole dotačního programu nebyla zcela vyčerpána alokace, bylo Zastupitelstvem Ústeckého kraje usnesením č. 026/23Z ze dne 11.09.2023 vyhlášeno II. kolo dotačního programu, a vyhodnocení II. kola programu schválilo Zastupitelstvo Ústeckého kraje usnesením č. 033/24Z/2023 ze dne 30.10.2023.

V obou kolech dotačního programu bylo celkem podpořeno 12 organizací (18 projektů) v celkové výši 955 500,- Kč.

Tab.: Podpora aktivit a prezentace národnostních menšin na území Ústeckého kraje 2023

	2022	2023 I. kolo	2023 II. kolo
Dotace celkem v Kč	**1 000 000**	**859 000**	**96 500**
Počet podpořených žádostí	**14**	**14**	**4**
Počet nepodpořených žádostí	**1**	**0**	**0**
Počet podpořených organizací	**10**	**10**	**4** **(2 org. podpořené již v I. kole)**

Zdroj: KÚÚK

Pro rok 2024 je v rozpočtu Ústeckého kraje počítáno s částkou 1 000 000 Kč.

Podpora sociálního podnikání

Tab.: Podpora sociálního podnikání v Ústeckém kraji za rok 2023

	I. kolo	II. kolo
Dotace celkem v Kč	**1 500 000**	**665 000**
Počet podpořených žádostí	**6**	**8**

Počet nepodpořených žádostí	**1**	**3**
Výše dotace	**835 000**	**664 996**

Pro rok 2024 je v rozpočtu Ústeckého kraje počítáno s částkou 2 mil. Kč.

Podpora služeb nedefinovaných v zákoně č. 108/2006 Sb., o sociálních službách

Dotační program je určen na podporu aktivit a programů, které nejsou definovány v zákoně č. 108/2006 Sb., o sociálních službách, ve znění pozdějších předpisů, jako druhy sociálních služeb, ale které sociální služby poskytované podle tohoto zákona na území Ústeckého kraje doplňují, rozšiřují a navazují na ně.

Dle své povahy jsou jednotlivé programy v souladu se strategickými dokumenty Ústeckého kraje, tj. Střednědobým plánem rozvoje sociálních služeb v Ústeckém kraji na období 2022-2024, Koncepcí rodinné politiky Ústeckého kraje 2023-2027, Ústeckým krajským plánem vyrovnávání příležitostí pro osoby se zdravotním postižením 2021-2025, Strategií podpory rozvoje dobrovolnictví Ústeckého kraje 2023-2024.

Všeobecným cílem Programu je podpora aktivit, které na sociální služby navazují, doplňují je či rozšiřují a při poskytování širokého spektra těchto služeb mají svou nezastupitelnou roli. Podporovány budou projekty, které se zaměřují na naplňování individuálních potřeb osob, podporují zapojení těchto osob do místní komunity, vč. podpory procesu jejich sociálního začleňování. Cílem je prostřednictvím těchto aktivit umožnit osobám zapojit se do běžného života a zmírnit dopady sociálního vyloučení. Dotační program v sobě zahrnuje tři dotační programy z let minulých (Podpora prorodinné politiky, Podpora dobrovolnictví, Podpora sociálního podnikání) a dva nové programy podpory (Podpora potravinových a materiálních bank působících na území Ústeckého kraje, Podpora aktivit pro osoby se zdravotním postižením).

Pro rok 2024 je v rozpočtu Ústeckého kraje počítáno s částkou 8 mil. Kč, která je do jednotlivých programů podpory rozdělena následovně:

Název programu podpory	Alokace
Podpora A – Podpora rozvoje prorodinných aktivit	**1 000 000**
Podpora B – Podpora rozvoje aktivit pro osoby se zdravotním postižením a seniory	**2 000 000**
Podpora C – Podpora rozvoje dobrovolnictví	**500 000**
Podpora D – Podpora potravinových a materiálních bank působících na území Ústeckého kraje	**2 500 000**
Podpora E – Podpora sociálního podnikání	**2 000 000**

Podpora certifikace primární prevence

Dotační program „Podpora Certifikace primární prevence pro poskytovatele sociálních služeb protidrogové politiky“ – program je vyhlašován v souladu s koncepcí Strategie prevence závislostí

v Ústeckém kraji a jeho smyslem je podpořit dostupnost kvalitních programů primární prevence. Účelem podpory programu je úhrada nákladů certifikačního řízení odborné způsobilosti primární prevence pro jeden program primární prevence rizikového chování pro žádající organizaci. Účel podpory byl navázán na proces certifikací realizovaných v rámci gesce Ministerstva školství, mládeže a tělovýchovy (MŠMT). Certifikát programu primární prevence je platný nejdéle na dobu 5 let. Program je vyhlašován nepravidelně z důvodu obnovy certifikátů již fungujících programů a dále pro nové programy, které v kraji chybí jak z hlediska regionálního pokrytí, tak z hlediska účelu (absentují selektivní a indikované prevence). Vzhledem k tomu, že proces certifikací na MŠMT je od roku 2019 pozastaven, bude ÚK vyhlašovat program až po obnovení procesu certifikací na MŠMT. Pro rok 2023 nebyl program vyhlášen.

Podpora zařízení pro děti vyžadující okamžitou pomoc na území Ústeckého kraje

V roce 2023 byl v Ústeckém kraji poprvé vyhlášen samostatný dotační program. Cílem programu je systémová podpora a posílení dostupnosti krizových pobytových zařízení pro děti – zařízení pro děti vyžadující okamžitou pomoc (dále také „ZDVOP“), které se nachází na území Ústeckého kraje, a to prostřednictvím samostatného dotačního programu Ústeckého kraje. Více je k dispozici: https://www.kr-ustecky.cz/podpora-zarizeni-pro-deti-vyzadujici-okamzitou-pomoc-na-uzemi-usteckeho-kraje/ms-294518/p1=294518.

Činnost ZDVOP je upravena v § 42 a násl. zákona č. 359/1999 Sb., o sociálně-právní ochraně dětí, ve znění pozdějších předpisů (dále jen „zákon o SPOD“). ZDVOP je zařízením sociálně-právní ochrany dětí, které poskytuje ochranu a pomoc dítěti, které se ocitlo bez jakékoliv péče nebo jsou-li jeho život nebo příznivý vývoj vážně ohroženy anebo ocitlo-li se dítě bez péče přiměřené jeho věku, jde-li o dítě tělesně nebo duševně týrané nebo zneužívané anebo o dítě, které se ocitlo v prostředí nebo situaci, kdy jsou závažným způsobem ohrožena jeho základní práva. Ochrana a pomoc takovému dítěti spočívá v uspokojování základních životních potřeb, včetně ubytování, v zajištění zdravotních služeb a v psychologické a jiné obdobné nutné péči.

Program je v souladu se strategickými dokumenty Ústeckého kraje – Strategie rozvoje Ústeckého kraje do roku 2027.

Pro rok 2024 je v rozpočtu Ústeckého kraje počítáno opět s částkou 7 500 000 Kč.

Podpora Prevence kriminality v Ústeckém kraji

Jedná se o nový dotační program, Ústeckého kraje, který je vyhlášen poprvé pro rok 2024. Cílem Programu je systémová podpora a posílení obcí (NNO) v plánování a realizaci aktivit zaměřených na prevenci kriminality v souladu se Strategií prevence kriminality na území Ústeckého kraje Ústeckého kraje na léta 2023-2028.

Prostřednictvím Programu budou podporovány aktivity:

- preventivní pracovník ve škole
- resocializační (terapeutické) programy
- preventista pro volnočasové aktivity dětí a prevence konfliktů na veřejných prostranstvích v obci

Pro rok 2024 je v rozpočtu Ústeckého kraje počítáno s částkou 10 000 000 Kč.

Ministerstvo práce a sociálních věcí (dále jen „MPSV“) vyhlásilo výzvu v programovém období 2021–2027 pro projektové záměry v OP Zaměstnanost plus – z této výzvy jsou aktuálně podporovány následující projekty:

Projekt **Rozvoj střednědobého plánování v Ústeckém kraji** (ROSPÚK) Hlavním cílem projektu je transformace a efektivita čtyř druhů sociálních služeb působících na území Ústeckého kraje prostřednictvím metodických návštěv a vzdělávání pracovníků v přímé péči. Jedná se o tyto 4 druhy sociálních služeb: nízkoprahová zařízení pro děti a mládež, sociálně aktivizační služby pro rodiny s dětmi, odborné sociální poradenství a terénní programy, které jsou zařazené do Základní a Rozvojové sítě Ústeckého kraje a projdou tak intenzivním procesem školení a následného metodického vedení, to vše za účelem správného nastavení služby a jejího efektivního fungování. Celkově bude do projektu zařazeno pro metodické vedení 183 sociálních služeb zařazených do aktualizované Základní a Rozvojové sítě sociálních služeb v Ústeckém kraji.
Další aktivitou projektu je zpracování Analýzy potřebnosti sociálních služeb v Ústeckém kraji, jejímž cílem je zmapování sociálních služeb s dopadem na občany Ústeckého kraje (tedy i služeb s přesahem na území kraje), jejich dostupnosti a provázanosti na jednotlivé potřeby obcí a kraje v oblasti sociálního začleňování.
Poslední aktivitou projektu je vzdělávání pracovníků přímé péče v oblastech zaměřených na motivaci klienta k životní změně, asertivní jednání s klientem, správné posouzení nepříznivé sociální situace a jednání s klientem s agresivními sklony.
Doba trvání projektu: 36 měsíců, realizace od 01.05.2023 do 30.04.2026.

Multidisciplinární přístup v podpoře lidí s duševním onemocněním v Ústeckém kraji (MULTIDISCIPLINARITA)
Předmětem projektu je zavedení a rozvoj multidisciplinárního přístupu jako základní metody práce s vážně duševně nemocnými lidmi, s dětmi a dospívajícími v riziku ohrožení duševního zdraví na těchto úrovních:
a) 1. úroveň = Multidisciplinární tým – Centra duševního zdraví, multidisciplinární týmy pro děti, multidisciplinární týmy pro seniory s kognitivním deficitem, multidisciplinární adiktologické týmy;
b) 2. úroveň = Virtuální týmy, kdy se propojují dva týmy ke vzájemné spolupráci a řeší kontinuitu péče klienta s vážným duševním onemocněním, nebo v riziku jeho vzniku;
c) 3. úroveň = Komunitní síť.

Standardizace tohoto přístupu bude realizována prostřednictvím vytvořené metodiky a nástrojů metody Care a Live coachingu. Bude doplněno o možnost účastnit se tuzemských stáží a čerpat zkušenosti od odborníků a dobré evropské praxe prostřednictvím on-line realizovaných mezinárodních webinářů.

Cílem projektu je zavést Multidisciplinární přístup, kterým různé profese, různé organizace partnersky spolupracují, efektivně vzájemně komunikují a plánují tak, aby byl maximálně využit jejich společný potenciál znalostí, zkušeností a intervencí ve prospěch jednotlivce či celé skupiny. Prospěchem je myšlena maximální možná podpora v individuálním procesu zotavení u lidí s duševním onemocněním s jejich zapojením a respektem k jejich potřebám, a to ve všech týmech, službách a cílových skupinách, které jsou součástí projektu.

Zavádění multidisciplinární týmové práce ve 32 týmech v 7 bývalých okresech Ústeckého kraje a Šluknovském výběžku, tedy na 8 místech. Koordinace na krajské úrovni a nastavování systému multidisciplinární práce v každém místě pro oblast duševně nemocných, dětí a mladých lidí v riziku ohrožení duševního zdraví, seniorů s kognitivním deficitem a týmů z pobytových/lůžkových služeb.

Krajská koordinační platforma a síťování a vytváření malých okresních partnerství pro duševní zdraví, uzavírání dohod o spolupráci pro zajištění kontinuity péče. V každém okrese bude základ partnerství vybudován na 4 týmech a k nim budou zasíťovány další služby. V současné době jsou vytipováni koordinátoři z řad komunitních služeb a služeb lůžkové péče, je budována síť poskytovatelů, kteří se budou na procesu multidisciplinárního přístupu podílet.
Doba trvání projektu: 36 měsíců, realizace od 01.06.2023 do 31.05.2026.

Podpora sociálního bydlení v Ústeckém kraji (POSBUK)

Předmětem projektu je zavedení a rozvoj koordinace podpory v bydlení na území Ústeckého kraje a mapování potřeb obyvatel Ústeckého kraje v oblasti podpory v bydlení.
Specifickým cílem je zvyšovat rovný a včasný přístup ke kvalitním, udržitelným a cenově dostupným službám, včetně služeb, které podporují přístup k bydlení a individuální péči, včetně zdravotní péče; modernizovat systémy sociální ochrany včetně prosazování přístupu k sociální ochraně se zvláštním důrazem na děti a znevýhodněné skupiny; zlepšovat přístupnost, i pro osoby se zdravotním postižením, účinnost a odolnost systémů zdravotní péče a služeb dlouhodobé péče.
Cílem projektu je nastavení systémového řešení v oblasti podpory v bydlení osobám v tíživé bytové a sociální situaci v Ústeckém kraji. Prostřednictvím projektu dojde k nastavení koordinace a spolupráce dotčených aktérů (zejména s ORP) dle návrhu zákona o podpoře v bydlení (dále také Zákon).
Nastavená síť partnerů a podpůrných služeb představuje záruku, že osoby v nepříznivé sociální situaci najdou lépe pomoc a podporu při řešení svých tíživých sociálních situací (zejména bytové nouze), a také záruku účelného vynakládání veřejných finančních prostředků.
Prostřednictvím projektu bude zajištěno zmapování situace ohledně potřeb obyvatel Ústeckého kraje v oblasti sociálního bydlení
Cílovou skupinou jsou zejména pracovníci krajského úřadu a obcí s rozšířenou působností v Ústeckém kraji, na kterých dle návrhu zákona budou zřízeny kontaktní místa pro bydlení a kraj bude plnit roli koordinačního orgánu i v oblasti podpory v bydlení.
Doba trvání projektu: 36 měsíců, realizace od 01.07.2024 do 30.06.2027.

III. REGIONY ÚSTECKÉHO KRAJE

V této kapitole jsou popsány sociální služby poskytované v jednotlivých regionech Ústeckého kraje. Jedná se konkrétně o informace ke kapacitám a potřebnosti, vyhodnocení cílů a aktivit za rok 2023 definovaných pracovními skupinami regionu. Dále je uveden přehled stanovených aktivit na rok 2024, které naplňují cíle a opatření Střednědobého plánu rozvoje sociálních služeb v Ústeckém kraji na období 2022-2024.

Kapitola je rozdělena na jednotlivé regiony, které kopírují okresy Ústeckého kraje. Jelikož region Děčínsko je rozsáhlý, byl pro plánování sociálních služeb rozdělen na Děčínsko a Šluknovský výběžek.

Zdroj: ČSÚ



Tabulky rozložení služeb v regionech podle místa poskytování služby, obsahují počet všech služeb a jejich stávajících individuálních okamžitých kapacit v regionu v oblasti služeb sociální péče a v oblasti služeb sociální prevence a odborného sociálního poradenství dle registrovaného místa poskytování. Optimální kapacity vyjadřují kapacity definované na základě zjištěné potřebnosti na rok zpracovávaný plánem. Základní činnosti u některých druhů sociálních služeb, např. nízkoprahová zařízení pro děti a mládež, sociálně terapeutické dílny nebo sociálně aktivizační služby, jsou převážně v praxi poskytovány formou práce ve skupině. U těchto služeb je uvedena i stávající okamžitá kapacita skupinová. Naopak pro některé druhy sociálních služeb je typická práce s jednotlivcem, neboť je nezbytné vycházet z jeho individuálních možností a schopností.

Všechny tyto kapacity vycházejí ze stávajícího systému poskytování sociálních služeb na základě oprávnění k poskytování sociálních služeb v Ústeckém kraji. Tohoto způsobu definování okamžité stávající kapacity je použito i u organizací v minulosti registrovaných za jiných podmínek a také u organizací registrovaných v jiných krajích ČR poskytujících služby na území Ústeckého kraje.

Následující graf poukazuje na rozložení jednotlivých sociálních služeb, které jsou zařazeny do Základní a Rozvojové sítě sociálních služeb Ústeckého kraje platné od 01.07.2023, která byla schválena usnesením Zastupitelstva Ústeckého kraje č. 022/22Z/2023 ze dne 26.06.2023

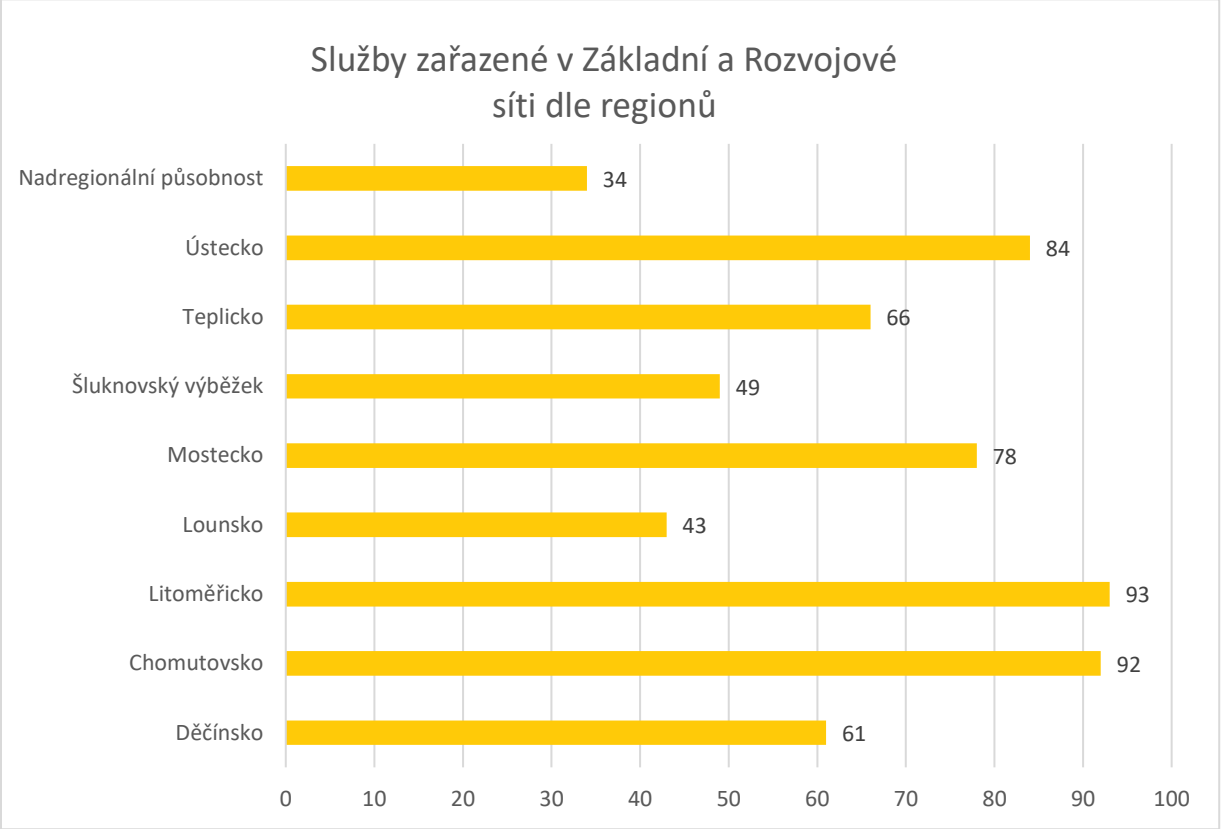

Zdroj: KÚÚK

1. REGION DĚČÍNSKO

Do oblasti regionu Děčínsko zahrnujeme jižní část okresu Děčín – správní obvod obce s rozšířenou působností Děčín.

V celém okrese Děčín k datu 30.09.2023 je **nezaměstnanost** 4 371 osob, což činí podíl nezaměstnaných osob 5,1 % ve věku od 15-64 let, z toho 6,1 % žen a 4,3 % mužů. Průměr v Ústeckém kraji činí 5,6 %, průměr celé ČR je 3,6 % (zdroj: portál MPSV).

Na území Děčínska je možné nalézt řadu míst, kde dochází ke koncentraci sociálně vyloučených osob. **Sociálně vyloučené lokality** se vyskytují v Děčíně, v Benešově nad Ploučnicí a České Kamenici. V těchto lokalitách žije dle kvalifikovaných odhadů cca 3 500 občanů.

Ve městě Děčíně, České Kamenici i Benešově nad Ploučnicí probíhá funkční komunitní plánování a oblast sociálních služeb je dobře a kvalitně zmapována. Město Děčín má 4. Komunitní plán sociálních služeb 2020–2023, který má prodlouženou platnost i pro rok 2024. Ve městě Česká Kamenice je Komunitní plán rozvoje sociálních služeb 2021-2025, město Benešov nad Ploučnicí zpracovává revizi Komunitního plánu péče a rozvoje sociálních a návazných služeb na období 2024-2027. Pracovní skupiny opětovně nadefinovaly návrhy "Priorit a Opatření", které jsou výstupy ze společných setkání a provedených analýz. Priority a Opatření jsou připravována s ohledem na možnosti města.

Město Děčín a Česká Kamenice spolupracují s Odborem (Agenturou) pro sociální začleňování. V rámci této spolupráce byly vytvořeny Plány sociálního začleňování, ve městě Děčín byl tento Plán doplněn a aktualizován. Město Děčín a Česká Kamenice i organizace (sociální služby) zde působící, využívají na zajištění služeb i preventivních činností evropské výzvy, s jejichž pomocí zajišťují financování těchto programů a projektů. V Děčíně je ve spolupráci s Odborem (Agenturou) pro sociální začleňování zahájeno (či v přípravné fázi) několik projektů, zaměřujících se na Terénní programy, OSP – dluhy, Asistenty prevence kriminality a podporu zaměstnanosti. Další spolupráce je nastavena v rámci poradenského programu bydlení, kdy součástí programu je vypracování strategického dokumentu Koncepce bydlení. Město Česká Kamenice má kromě Komunitního plánu vypracovaný a schválený Plán sociálního začleňování a Plán prevence kriminality a bezpečnosti. V rámci komplexního řešení sociálního vyloučení tak plánuje, společně s organizacemi zde působícími, s projektovými aktivitami v oblasti – terénních programů, prevence kriminality, zdraví, pečovatelská služba, dluhové poradenství, rodina-děti-volný čas.

Obyvatelé měst Česká Kamenice, Benešov nad Ploučnicí a Jílové stále využívají **fungujících sociálních služeb** ve městě Děčíně. Město Děčín je pokryto širokým spektrem působících sociálních služeb. V oblasti služeb péče je dlouhodobě evidována neuspokojená vysoká poptávka po vybraných službách, která mnohonásobně převyšuje nabídku ze strany poskytovatelů. Hlavně se jedná o služby: domovy pro seniory, domovy se zvláštním režimem, chráněné bydlení komunitního charakteru a odlehčovací služba. V regionu jsou nadále některé služby provozovány v nevyhovujícím zázemí a je nutná rekonstrukce objektu – jedná se hlavně o domov pro seniory v České Kamenici. V posledním období je evidována poptávka po službách ze strany specifických cílových skupin: osoby s poruchou autistického spektra, osoby s chronickým duševním onemocněním v kombinaci se závislostmi a osoby s poruchami chování v kombinaci s dalšími duševními a zdravotními problémy (včetně osob v dětském věku). Primárně se jedná o osoby z daných cílových skupin, které ale potřebují vyšší míru podpory.

Město Děčín, Česká Kamenice i Benešov nad Ploučnicí spolupracují s potravinovou bankou a zajišťují tak potravinovou pomoc potřebným. Město Česká Kamenice má navázanou spolupráci také s nábytkovou bankou. Město Benešov nad Ploučnicí se připojilo k projektu výdejen. Každý měsíc zajíždí mobilní výdejna s potravinovou pomoci do města a zajišťuje pomoc potřebným.

V Děčíně, České Kamenici a Benešově nad Ploučnicí byla v letech 2022 a 2023 identifikována vyšší potřebnost terénních programů, NZDM a SAS pro rodiny s dětmi. Město Děčín koordinuje terénní práci za účelem zvýšení efektivity, lepšího pokrytí a monitoringu zatížených lokalit města. V rámci NZDM vyplynula potřebnost, rozšíření zejména o terénní formu služby a zapojení pracovníku NZDM do depistážní činnosti v regionu. V rámci SAS pro rodiny s dětmi chybí zejména specifické programy podpory rozvoje rodičovských dovedností a kompetencí (tréninkové programy, nácviky dovedností, kurzy rodičovství). Péče o rodiny s ohroženými dětmi vyžaduje větší míru a intenzitu podpory, ze stran sociálních služeb. V regionu Děčínska jsou též dlouhodobě nedostatečné služby odborného sociálního poradenství v oblasti rodinného a vztahového poradenství a kapacity rodinné a vztahové terapie pro klienty sociálních služeb. V regionu se též zvyšuje poptávka po službách věnujících se podpoře adaptace a integrace uprchlíků a imigrantů.

Zastupitelstvo Ústeckého kraje s číslem usnesení 032/22Z/2023 ze dne 26.06.2023 u organizace Centrum sociálních služeb Děčín, p.o., na základě budoucího příslibu má vyčleněnou kapacitu 8 pro zatím nespecifikovanou sociální službu.

Oblast služeb sociální péče na Děčínsku

VYHODNOCENÍ AKTIVIT ZA ROK 2023

Cíl	**A 2 Pobytová zařízení sociálních služeb péče poskytují podporu seniorům s vysokou mírou závislosti odpovídající III. a IV stupni příspěvku na péči (16–18 hodin denně).**
Opatření:	**O 1: Podpora služeb, které zajišťují péči seniorům s vysokou mírou závislosti na péči druhé osoby.**
Aktivita:	**1. V souvislosti s dlouhodobě neuspokojenou poptávkou po službě je potřeba navýšit kapacitu služby domovy se zvláštním režimem v Děčíně** Město Děčín realizuje rekonstrukci jednoho objektu, kde by vznikly nové kapacity pro službu domovy se zvláštním režimem. Pro rok 2023 je očekáváno dokončení rekonstrukce a postupné vybavení prostor. Zároveň bude řešeno personální zajištění služby (nové kapacity).
	2. V návaznosti na demografický vývoj vzrůstá poptávka po službě domovy pro seniory, je tedy potřeba navýšit kapacitu Po dokončení rekonstrukce objektu v Křešicích a vyhodnocení aktuální situace klientů a žadatelů o službu domovy se zvláštním režimem a domov pro seniory bude řešeno přesné kapacitní nastavení těchto služeb v objektech v Křešicích a v ul. Kamenická. Je předpoklad, že k navýšení služby dojde až v roce 2024.

A2/O1/A1: **V souvislosti s dlouhodobě neuspokojenou poptávkou po službě je potřeba navýšit kapacitu služby domovy se zvláštním režimem v Děčíně**
Hlavní aktivita, jak byla nadefinována, nebyla splněna. V roce 2023 nedošlo k navýšení kapacity služby domovy se zvláštním režimem, z důvodu prodloužení doby rekonstrukce objektů v Křešicích, díky kterému dojde k uvolnění kapacit ve stávajícím objektu na Kamenické a následně ke zvýšení kapacity domova se zvláštním režimem. Dokončení rekonstrukce a přesun služeb proběhne v roce 2024. U jednoho poskytovatele pak dojde ke zvýšení kapacity ze současných 46 lůžek na 91 lůžek. Aktivita přesunuta pro rok 2024.

A2/O1/A2: **V návaznosti na demografický vývoj vzrůstá poptávka po službě domovy pro seniory, je tedy potřeba navýšit kapacitu**
Hlavní aktivita, jak byla nadefinována, nebyla splněna. V roce 2023 nedošlo k navýšení kapacity služby domovy pro seniory. Jednalo se dlouhodobý plán, který byl realizován v období několika let (rekonstrukce objektu v Křešicích, kde měl původně vzniknout domov se zvláštním režimem a na Kamenické mělo dojít ke zvýšení kapacity služby domovy pro seniory). Poskytovatel monitoroval změnu poptávky po službě, situaci současných klientů a zájemců o službu. Převažují lidé s vyšší mírou podpory v důsledku Alzheimerovy choroby, stařecké demence a s tím spojených specifických projevů chování a vyšší míry podpory. Pro tuto cílovou skupinu je služba domovy se zvláštním režimem vhodnější. Tímto daný poskytovatel změnil svůj původní záměr a nezvyšoval kapacitu služby domovy pro seniory, ale zvýšil kapacitu služby domovy se zvláštním režimem.
Potřebnost zvyšování kapacity služby domova pro seniory bude nadále aktuální, ale spíše bude potřeba zvyšovat kapacitu služby domova se zvláštním režimem.

Cíl	**B 3 Podpora dostupnosti sociálních služeb zejména pro osoby s chronickým duševním onemocněním, osoby s poruchou autistického spektra, osoby se specifickými onemocněními.**
Pro Opatření:	**O 1: Zvýšení dostupnosti terénních a ambulantních sociálních služeb.**
Aktivita:	**1. Plánování dalšího rozšíření stávajících kapacit služeb a zaměření na řešení potřeb osob s PAS.** Na základě Analýzy potřebnosti sociálních služeb pro osoby s poruchou autistického spektra v Ústeckém kraji, byla zjištěna potřebnost zajištění sociální služby pro osoby s PAS

	v regionu Děčínska. Vzniká zde prostor na jednání mezi poskytovateli a zástupci KÚÚK pro řešení dané situace a naplnění potřeb osob s PAS a jejich rodin.
Opatření:	**O 2: Podpora rozvoje sociálních služeb zaměřených na podporu osob v oblasti bydlení (chráněné bydlení, podpora samostatného bydlení a služeb komunitního typu bydlení).**
Aktivita:	**1. V souvislosti s transformací a deinstitucionalizací pobytových služeb vzrůstá potřeba navýšení kapacity chráněného bydlení v Děčíně** Poskytovatel JURTA, o. p. s. realizuje investiční projekt, v rámci kterého vznikne komunitní chráněné bydlení, byl mu vydán budoucí příslib ÚK k zařazení nových 6 lůžek do základní sítě sociálních služeb ÚK (č. usnesení ZÚK 089/29Z/2020). Cílová skupina jsou osoby s duševním onemocněním. Dále realizuje druhý investiční projekt, který je zaměřen na vybudování dalších bytů pro službu chráněné bydlení komunitního typu – kapacita 8 lůžek. Cílová skupina jsou osoby s duševním onemocněním, kombinovaným postižením se specifickými potřebami a vyšší mírou podpory. O příslib bude požádáno. V roce 2023 je plánováno dokončení staveb, vybavení zázemí a podniknutí kroků k navýšení kapacity v roce 2024.
	2. V souvislosti s transformací a deinstitucionalizací pobytových služeb vzrůstá potřeba navýšení kapacity chráněného bydlení v České Kamenici Poskytovatel plánuje v roce 2023 dokončit proces zvýšení kapacity o chybějící 1 lůžko a dokončit, tak transformaci ústavního zařízení z Výzvy č. 49 IROP. Kapacita by měla být vytvořena pro osoby s poruchou autistického spektra.

B3/O1/A1: **Plánování dalšího rozšíření stávajících kapacit služeb a zaměření na řešení potřeb osob s PAS**
Aktivita byla splněna. Na základě výstupů z Analýzy potřebnosti sociálních služeb pro osoby s poruchou autistického spektra v Ústeckém kraji (region Děčínska) a jednání poskytovatelů, zástupců kraje, došlo ke změně cílové skupiny a přizpůsobení služby denní stacionáře výhradně pro osoby s PAS s vyšší mírou podpory a specifickými potřebami pro osoby od 15 let věku s účinností od 01.01.2023. Současně byly uzpůsobeny prostory pro tuto cílovou skupinu, personál proškolen a zahájeno poskytování služby s individuální kapacitou 3.

B3/O2/A1: **V souvislosti s transformací a deinstitucionalizací pobytových služeb vzrůstá potřeba navýšení kapacity chráněného bydlení v Děčíně**
Aktivita nebyla splněna. Důvodem byl fakt prodloužení plánovaných staveb a rekonstrukcí z nečekaných (prodloužení lhůt na dodávky stavebního materiálu) a objektivních důvodů. Dokončení staveb a kolaudace proběhne v roce 2024 a následně bude možné zvýšit kapacitu služby chráněné bydlení.

B3/O2/A2: **V souvislosti s transformací a deinstitucionalizací pobytových služeb vzrůstá potřeba navýšení kapacity chráněného bydlení v České Kamenici**
Aktivita byla částečně splněna. K navýšení kapacity v regionu došlo o 1 lůžko už v roce 2022. Poptávka po službě je stále velmi vysoká a není uspokojena. V roce 2024 by měl být dokončen investiční projekt poskytovatele, který by kapacitu služby zvýšil.

Cíl	**D 3 Zapojení studentů a absolventů do sociální oblasti.**
Opatření:	**O 1: Prohloubení spolupráce s VŠ a VOŠ.**
Aktivita:	**1. Navázání spolupráce se zástupci vybraných školských institucí** – pokračovat v oslovování školských institucí (střední školy s oborem sociální péče, pečovatelství atp.), s nabídkou spolupráce (vstup sociálních pracovníků a představení sociálních služeb přímo ve školách atp.), pokračovat ve spolupráci s VŠ.
Opatření:	**O 2: Zapojení studentů v rámci praxe v sociální službě.**
Aktivita:	**1. Zvyšování kvality poskytovaných praxí pro studenty, nastavení standardů během praxí, sdílení dobré praxe mezi poskytovateli.**

D3/O1/A1: **Navázání spolupráce se zástupci vybraných školských institucí.**
Aktivita byla naplněna částečně. V roce 2023 nedošlo k navázání spolupráce mezi poskytovateli sociálních služeb a školami v oblasti prezentace služeb přímo ve školách za účelem přiblížení sociálních služeb studentům, vytvoření konkrétnějšího představy o službách a posílení jejich motivace k výkonu daného povolání po ukončení studia. Nadále, ale probíhá spolupráce mezi poskytovateli a studenty SŠ, VOŠ a VŠ při poskytování studentských praxí. Je navázána spolupráce s Univerzitou Jana Evangelisty Purkyně (dále jen „UJEP"), Fakultou sociálně ekonomickou (dále jen „FSE"), kdy probíhají setkání poskytovatelů a zástupců školy, kdy je možné řešit nastavení spolupráce v rámci praxí. U poskytovatele Agentury osobní asistenční služby z.ú. probíhají každoročně exkurze studentů SZŠ a žáků učebního oboru „Pečovatel" Střední školy řemesel a služeb. Pro úplné naplnění cíle by byla potřeba zajistit koordinátora, který by komunikoval se všemi školami, poskytovateli a řešil spolupráci systémově. Nyní probíhá jen na základě individuálních domluv mezi konkrétním poskytovatelem a školou.

D3/O2/A1: **Zvyšování kvality poskytovaných praxí pro studenty, nastavení standardů během praxí, sdílení dobré praxe mezi poskytovateli.**
Aktivita byla naplněna částečně. U studentů z UJEPu, oboru Sociální politika a sociální práce se od roku 2022 při poskytování stáží poskytovatelé i studenti řídili novou metodikou, což přispívá ke zkvalitnění praxí a nastavení standardů během praxí. Sdílení praxe mezi poskytovateli a školou, vyhodnocení nastavených změn v roce 2023 neproběhlo. Je zde nadále prostor pro zlepšení spolupráce, a to hlavně s ohledem na snížení administrativní zátěže spojené s vyřízením praxe pro jednotlivé studenty. U větších organizací, kam přichází mnoho studentů během roku, by poskytovatelé uvítali vytvoření generální smlouvy na poskytování praxí mezi školou a organizací, a ne jednotlivé smlouvy mezi organizací a studentem. Usnadnění administrativního procesu a zpoplatnění praxí bylo řešeno na setkání poskytovatelů a UJEP FSE již v roce 2022, ale ke změnám nedošlo. Studenti SŠ, VOŠ a VŠ jsou dle jejich požadavků zapojováni, spolupráce je navázána a plněna s předpokladem i budoucí spolupráce v sociálních službách.

AKTIVITY PRO ROK 2024

Cíl	**A 2 Pobytová zařízení sociálních služeb péče poskytují podporu seniorům s vysokou mírou závislosti odpovídající III. a IV. stupni příspěvku na péči (16–18 hodin denně).**
Opatření:	**O 1: Podpora služeb, které zajišťují péči seniorům s vysokou mírou závislosti na péči druhé osoby.**
Aktivita:	**1. V souvislosti s dlouhodobě neuspokojenou poptávkou po službě je potřeba navýšit kapacitu služby domovy se zvláštním režimem v Děčíně** Město Děčín realizuje rekonstrukci jednoho objektu, kdy vznikne domov pro seniory a tím dojde k navýšení kapacit služby domova se zvláštním režimem ve stávajícím objektu, který je v současné době využíván pro oba druhy sociálních služeb. V roce 2024 dojde k dokončení rekonstrukce, přestěhování klientů, přijetí nového personálu a k navýšení kapacity služby domova se zvláštním režimem.
	2. V návaznosti na demografický vývoj vzrůstá poptávka po službě domovy pro seniory a domovy se zvláštním režimem, vyvstala potřeba postupně navyšovat kapacitu. Město Děčín v roce 2024 dokončí realizaci několikaletého projektu, díky kterému dojde ke zvýšení kapacit služby domova se zvláštním režimem. Poptávka ale mnohonásobně převyšuje nabídku a je potřeba tuto situaci řešit dalším zvyšováním kapacit těchto služeb. V současné době ale není žádný poskytovatel, který by tyto aktivity plánoval a realizoval.

Cíl	**B 3 Podpora dostupnosti sociálních služeb zejména pro osoby s chronickým duševním onemocněním, osoby s poruchou autistického spektra, osoby se specifickými onemocněními.**
Opatření:	**O 2: Podpora rozvoje sociálních služeb zaměřených na podporu osob v oblasti bydlení (chráněné bydlení, podpora samostatného bydlení a služeb komunitního typu bydlení).**
Aktivita:	**1. V souvislosti s transformací a deinstitucionalizací pobytových služeb vzrůstá potřeba navýšení kapacity chráněného bydlení v Děčíně** Poskytovatel JURTA, o. p. s. realizuje investiční projekt, v rámci, kterého vznikne komunitní chráněné bydlení, byl mu vydán budoucí příslib ÚK k zařazení nových 6 lůžek do základní sítě sociálních služeb ÚK (č. usnesení ZÚK 089/29Z/2020). Cílová skupina jsou osoby s duševním onemocněním. Dále realizuje druhý investiční projekt, který je zaměřen na vybudování dalších bytů pro službu chráněné bydlení komunitního typu – kapacita 8 lůžek. Cílová skupina jsou osoby s duševním onemocněním, kombinovaným postižením se specifickými potřebami a vyšší mírou podpory. O příslib bude požádáno. V roce 2024 je plánováno dokončení staveb, vybavení zázemí a podniknutí kroků k navýšení kapacity v roce 2025. **2. V souvislosti s transformací a deinstitucionalizací pobytových služeb vzrůstá potřeba navýšení kapacity chráněného bydlení v České Kamenici** Poskytovatel plánuje dokončení staveb, kolaudace proběhne v roce 2024 a následně bude možné zvýšit kapacitu služby chráněné bydlení.

Služby sociální péče, ambulantní a terénní forma						
Osobní asistence § 39						
Poskytovatel	**Oblast působení dle ORP nebo obvodu obce s pověřeným obecním úřadem**	**Stávající individuální okamžitá kapacita v Základní síti**	**Stávající individuální okamžitá kapacita v Rozvojové síti**	**stávající okamžitá kapacita mimo síť**	**Stávající individuální kapacita celkem**	**Optimální individuální kapacita 2024**
Agentura osobní asistenční služby z.ú.	ORP Děčín	T 11	0	0	**11**	**14** +3 ORP Děčín
Centrum pro zdravotně postižené Ústeckého kraje, o.p.s.; kapacita v regionu Ústecko – poskytovaná po celém Ústeckém kraji						
Pečovatelská služba § 40						
Poskytovatel	**Oblast působení dle ORP nebo obvodu obce s pověřeným obecním úřadem**	**Stávající individuální okamžitá kapacita v Základní síti**	**Stávající individuální okamžitá kapacita v Rozvojové síti**	**stávající okamžitá kapacita mimo síť**	**Stávající individuální kapacita celkem**	**Optimální individuální kapacita 2024**
ADP-ANNA s.r.o.	ORP Děčín	T 5	0	T 2	**A 3 T 34**	**40** +3 ORP Děčín
Prosapia, z.ú., společnost pro rodinu	ORP Děčín	T 1	0	0		
Centrum sociálních služeb Děčín, příspěvková organizace	Děčín	A 3; T 14	0	0		
Město Jílové	Děčín	0	0	T 4		
Oblastní spolek Českého červeného kříže Děčín	Děčín	T 6	0	0		
Domov pro seniory a pečovatelská služba Česká Kamenice, příspěvková organizace	Česká Kamenice	T 2	0	0		
Podpora samostatného bydlení § 43						
Poskytovatel	**Oblast působení dle ORP nebo obvodu obce s pověřeným obecním úřadem**	**Stávající individuální okamžitá kapacita v Základní síti**	**Stávající individuální okamžitá kapacita v Rozvojové síti**	**stávající okamžitá kapacita mimo síť**	**Stávající individuální kapacita celkem**	**Optimální individuální kapacita 2024**
JURTA, o.p.s.	Děčín	T 1	0	0	**2**	**10** +8 ORP Děčín
Charita Česká Kamenice	Děčín Česká Kamenice	T 1	0	0		

Služby sociální péče, ambulantní a terénní forma						
Centra denních služeb § 45						
Poskytovatel	**Oblast působení dle ORP nebo obvodu obce s pověřeným obecním úřadem**	**Stávající individuální okamžitá kapacita v Základní síti**	**Stávající individuální okamžitá kapacita v Rozvojové síti**	**stávající okamžitá kapacita mimo síť**	**Stávající individuální kapacita celkem**	**Optimální individuální kapacita 2024**
X	X	0	0	0	**0**	**0**
Denní stacionáře § 46						
Poskytovatel	**Oblast působení dle ORP nebo obvodu obce s pověřeným obecním úřadem**	**Stávající individuální okamžitá kapacita v Základní síti**	**Stávající individuální okamžitá kapacita v Rozvojové síti**	**stávající okamžitá kapacita mimo síť**	**Stávající individuální kapacita celkem**	**Optimální individuální kapacita 2024**
Centrum sociálních služeb Děčín, příspěvková organizace	Děčín	A 3	0	0	**4**	**4**
Cesta do světa, pobočný spolek Slunečnice, z.s.	Děčín	A 1	0	0		

Služby sociální péče, kombinovaná forma						
Odlehčovací služby § 44						
Poskytovatel	**Oblast působení dle ORP nebo obvodu obce s pověřeným obecním úřadem**	**Stávající individuální okamžitá kapacita/počet lůžek v Základní síti**	**Stávající individuální okamžitá kapacita/počet lůžek v Rozvojové síti**	**Stávající individuální okamžitá kapacita/počet lůžek mimo síti**	**Stávající individuální okamžitá kapacita/počet lůžek celkem**	**Optimální individuální okamžitá kapacita/počet lůžek 2024**
Spolek domácí péče Valerie	ORP Děčín	T 3	0	2 lůžka	**17 lůžek T 3**	**29 lůžek** +12 ORP Děčín **T 3**
ADP-ANNA s.r.o.	Děčín	15 lůžek	0	0		

Služby sociální péče, pobytová forma						
Týdenní stacionáře § 47						
Poskytovatel	**Oblast působení dle ORP nebo obvodu obce s pověřeným obecním úřadem**	**Počet lůžek kapacita v Základní síti**	**Počet lůžek v rozvojové síti**	**Počet lůžek mimo síť**	**Počet lůžek celkem**	**Optimální počet lůžek 2024**
X	X	0	0	0	**0**	**0**
Domovy pro osoby se zdravotním postižením § 48						
Poskytovatel	**Oblast působení dle ORP nebo obvodu obce s pověřeným obecním úřadem**	**Počet lůžek kapacita v Základní síti**	**Počet lůžek v rozvojové síti**	**Počet lůžek mimo síť**	**Počet lůžek celkem**	**Optimální počet lůžek 2024**
Centrum sociálních služeb Děčín, příspěvková organizace	Děčín	18	0	0	**161**	**161**
Domov pro osoby se zdravotním postižením Kytlice	Děčín	0	0	51		
Domovy pro osoby se zdravotním postižením Oleška-Kamenice, příspěvková organizace **(2 zařízení)**	Děčín Česká Kamenice	92	0	0		
Domovy pro seniory § 48						
Poskytovatel	**Oblast působení dle ORP nebo obvodu obce s pověřeným obecním úřadem**	**Počet lůžek kapacita v Základní síti**	**Počet lůžek v rozvojové síti**	**Počet lůžek mimo síť**	**Počet lůžek celkem**	**Optimální počet lůžek 2024**
ADP-ANNA s.r.o.	Děčín	0	0	9	**135**	**172** + 37 ORP Děčín
Centrum sociálních služeb Děčín, příspěvková organizace	Děčín	42	0	0		
Valerie-Homecare, s.r.o.	Děčín	15	0	1		
Domov pro seniory a pečovatelská služba Česká Kamenice, příspěvková organizace	Česká Kamenice	68	0	0		

Služby sociální péče, pobytová forma						
Domovy se zvláštním režimem § 50						
Poskytovatel	**Oblast působení dle ORP nebo obvodu obce s pověřeným obecním úřadem**	**Počet lůžek kapacita v Základní síti**	**Počet lůžek v rozvojové síti**	**Počet lůžek mimo síť**	**Počet lůžek celkem**	**Optimální počet lůžek 2024**
Centrum sociálních služeb Děčín, příspěvková organizace	Děčín	91	0	0	**122**	**135** +13 ORP Děčín
Oblastní spolek Českého červeného kříže Děčín	Děčín	13	0	0		
Charita Česká Kamenice	Česká Kamenice	18	0	0		
Chráněné bydlení § 51						
Poskytovatel	**Oblast působení dle ORP nebo obvodu obce s pověřeným obecním úřadem**	**Počet lůžek kapacita v Základní síti**	**Počet lůžek v rozvojové síti**	**Počet lůžek mimo síť**	**Počet lůžek celkem**	**Optimální počet lůžek 2024**
Centrum sociálních služeb Děčín, příspěvková organizace	Děčín	27	0	0	**78**	**96** +18 ORP Děčín
Domovy pro osoby se zdravotním postižením Oleška-Kamenice, příspěvková organizace	Děčín	13	0	0		
JURTA, o.p.s.	Děčín	5	0	0		
Charita Česká Kamenice	Česká Kamenice	33	0	0		

§ 39 – Osobní asistence
Osobní asistence je využívána seniory, osobami se zdravotním, kombinovaným, mentálním postižením a osobami s PAS a osobami s duševním onemocněním bez omezení věku. Služba je poskytována 24 hodin denně/ 7 dní v týdnu. Hlavně je služba využívána seniory a lidmi se zdravotním postižením, a to převážně ve městě Děčín. Služba je poskytována v menší míře i v přilehlých obcích (např. Modrá, Malá Veleň, Jílové u Děčína, Benešov nad Ploučnicí, zde však nelze poskytovat péči v dostatečné a požadované míře, protože nastavení času poskytování péče závisí na návaznosti autobusové či vlakové dopravě). V malých obcích se špatnou dopravní obslužností funguje neformální podpora v podobě rodin či sousedů. V případě zvýšení poptávky z okrajových obcí a dalších měst a obcí v regionu Děčínska bude potřeba navýšení kapacit a také zohlednění časové náročnosti při zajištění služby v terénu v daných lokalitách. V případě zvýšeného zájmu je poskytovatel schopen reagovat a navýšit individuální okamžitou kapacitu. Poskytovatel již poskytuje osobní asistenci i rodinám s malými dětmi s různým zdravotním postižením, v současné době především osobám s PAS. Od počátku roku 2023 je evidován zvýšený zájem o poskytování této služby ve večerních hodinách, o víkendu a svátcích. Při současné okamžité kapacitě 1, právě v tyto uvedené doby, nelze poptávku uspokojit. Na podzim roku 2024 (po návratu z mateřské dovolené), bude v plánu navýšit okamžitou kapacitu v uvedené časové úseky na kapacitu 2. **Optimální individuální kapacitu lze navýšit v Děčíně.** **Kapacita není dostačující.**

§ 40 – Pečovatelská služba
Jedná se o sociální službu, kterou poskytují subjekty ze všech městech regionu. Cílovou skupinou jsou v naprosté většině senioři. Města Děčín a Jílové mají v majetku domy, ve kterých je provozována pečovatelská služba terénní formou. Terénní forma je provozována v nejbližším okolí všech obcí v přirozeném domácím prostředí klientů. V České Kamenici a jejich spádových obcích je služba zajištěna jedním poskytovatelem v místě. Zároveň je monitorovaná zvyšující se poptávka po službě v okolí České Kamenice, na kterou poskytovatel plánuje zareagovat zvýšením kapacity a navýšením personálu. Na Benešovsku je zajišťována poptávka po službě hlavně prostřednictvím komplexní domácí péče. Služba je velmi dobře dostupná zejména ve městech a větších obcích, v okrajových částech regionu je službou známou, ale méně využívanou vzhledem k sociálním aktivitám obcí, sousedské a rodinné výpomoci. Vzhledem ke snížení kapacity osobní asistence a odlehčovací služby, existuje předpoklad zvýšeného zájmu o pečovatelskou službu. Ve městě Česká Kamenice je sledována stále poptávka po službě v odpoledních a večerních hodinách a také o víkendu. Zároveň je v České Kamenici monitorována poptávka nejenom ze strany seniorů, ale také osob po těžkých úrazech, zotavujících se po dlouhé nemoci, které potřebují krátkodobou výpomoc apod. Došlo k rozšíření cílové skupiny na všechny osoby, které mají z důvodu věku, chronického onemocnění nebo zdravotního postižení, včetně rodin s dětmi, nepříznivou situaci, která vyžaduje pomoc jiné osoby (pečovatelská služba se již prioritně nezabývá jen péčí pouze o seniory). Zároveň je reálný předpoklad, že poptávka po službě se bude více zvyšovat s ohledem na nedostatek míst v zařízeních domovů pro seniory. Poskytovatelé se shodují, že aktuální situace ohledně vytíženosti služby v odpoledních, večerních či víkendových časech je nárazová a proměnlivá. Vytížené časy jsou zejména od 19 do 20 hod. Vhodným řešením je zaměření se na monitoring poptávky po službě ve večerních a víkendových časech a případně navýšit kapacitu služby v daných časech, aby byla zajištěna podpora klientům v přirozeném prostředí a v reálném čase. **Optimální individuální kapacitu lze navýšit v Děčíně a České Kamenici.** **Kapacita není dostačující.**

§ 43 – Podpora samostatného bydlení
Služba je dostupná jak ve městě Děčín, kde cílovými skupinami jsou osoby s mentálním postižením, s kombinovaným postižením a duševním onemocněním se zaměřením zejména na zvýšení dovedností nutných pro budoucí samostatné bydlení, tak i v České Kamenici, kde je služba poskytována osobám s chronickým duševním onemocněním, osobám ohroženým závislostí nebo osobám závislým na návykových látkách. Služba

probíhá v přirozeném prostředí, ve vlastních nebo nájemních bytech klientů. Službu využívají i lidé přicházející z rodin, které již nejsou schopny nadále svému členovi rodiny poskytovat podporu a dávají přednost této komunitní službě před jinou pobytovou službou. Zároveň do služby vstupují i lidé ze služeb chráněného bydlení, jako do návazné služby založené na nižší míře podpory.
Je sledován nárůst poptávky po službě. Poptávka po službě je a bude v budoucnu ještě větší s ohledem na probíhající transformaci ústavních pobytových služeb v kraji a v souvislosti s chystanou transformací psychiatrických léčeben. Na toto bude nutné reagovat zvýšením kapacity v dalším období.
Nicméně poptávka po službě pro osoby s chronickým duševním onemocněním, ohrožené závislostí nebo závislé na návykových látkách, osoby s kombinovaným postižením a pro osoby s poruchou autistického spektra je nadále nad limity poskytovatelů.

Optimální individuální kapacitu lze navýšit v Děčíně.
Kapacita nebyla kvantifikována.

§ 44 – Odlehčovací služby (terénní a ambulantní)

V regionu je poskytována kromě pobytové i terénní a ambulantní forma odlehčovací služby. Terénní forma služby je dobře dostupná v samotném městě Děčín a je využívána. V dalších městech a jejich spádových obcích je služba využívána v menším rozsahu. Je nahrazována spíše komplexní zdravotní domácí péčí. Důvodem malého využívání služby je s největší pravděpodobností špatná informovanost o smyslu služby a o možnostech jejího využití. Zároveň terénní forma bývá zájemci mimo město Děčín odmítnuta v některých případech i z důvodu finanční nákladovosti (doprava pracovníků). Ambulantní forma služby je zajištěna jen jedním poskytovatelem v Děčíně. Cílovou skupinou jsou zejména osoby se zdravotním postižením a senioři.

Kapacita je dostačující.

§ 44 – Odlehčovací služby (pobytové)

V regionu je poskytována pobytová forma služby, která je dobře dostupná v Děčíně. Je patrné, že poptávka po službě převyšuje nabídku jak v Děčíně, tak v České Kamenici. O službu je zájem v průběhu celého roku, zvláště exponované je období dovolených letních či zimních, vánoční svátky a konec roku. O službu žádají i osoby z jiného regionu, hlavně z Ústecka, ale poptávka je nyní minimální.
Cílovou skupinou služby jsou zejména osoby se zdravotním postižením a senioři. Do jisté míry je u jednoho z poskytovatelů v rámci komplexní péče suplována hospicová péče. Ojediněle o službu žádají osoby, které jsou po úrazech a nedosáhly ještě seniorského věku. Odlehčovací služby nejsou přizpůsobeny pro osoby s poruchou autistického spektra, kterou by využívaly pečující rodiny pro krátkodobé pobyty.

Optimální kapacitu lze navýšit v Děčíně.
Kapacita není dostačující.

§ 45 – Centra denních služeb

V regionu do 30.12.2020 byla služba poskytována jen jedním poskytovatelem, který ukončil poskytování služby.
V roce 2023 nebyla sledována poptávka po službě ani z řad jiných cílových skupin.

Kapacita pro rok 2024 je ponechána, bude sledována poptávka po službě.

§ 46 – Denní stacionáře
Na základě Analýzy potřebnosti sociálních služeb pro osoby s poruchou autistického spektra v Ústeckém kraji, byla zjištěna potřebnost zajištění tohoto druhu sociální služby pro osoby s PAS v regionu Děčínska. Cílem obou služeb je udržení klientů v jejich přirozeném sociálním prostředí, rozvíjení jejich schopností a dovedností, nácvik běžných denních aktivit, budování sociálních vztahů a v neposlední řadě pomoc a odlehčení pečujícím osobám. Od 01.01.2023 jeden z poskytovatelů zajišťuje službu osobám s PAS na Děčínsku s vyčleněnou kapacitou 3, od 01.01.2024 je rozšířená cílová skupina pro osoby se zdravotním a mentálním postižením od 12 let, upřednostňováni budou osoby s PAS. **V současné době je kapacita dostačující. Je potřeba dále monitorovat její využívanost a poptávku po službě různými cílovými skupinami. V budoucnu se očekává nárůst po této službě.**

§ 47 – Týdenní stacionáře
V minulosti byla tato služba poskytována, ale pro nezájem ze strany klientů byla zrušena. Tuto službu v současnosti neposkytuje žádný subjekt v regionu, za poslední dobu nebyl projeven žádný zájem ze strany veřejnosti. V rámci komunitních plánů měst Děčín a Česká Kamenice není tato služba zahrnuta v cílech a opatřeních pro nejbližší období. **Potřebnost služby nebyla definována.**

§ 48 – Domovy pro osoby se zdravotním postižením
V regionu je služba poskytována ve čtyřech zařízeních. Jeden z poskytovatelů přijímá přednostně zájemce z hlavního města Prahy. Všichni poskytovatelé prošli humanizací této pobytové služby v různém rozsahu a v různých formách. V organizaci Domovy pro osoby se zdravotním postižením Oleška-Kamenice, příspěvková organizace došlo k zabudování stropního a zvedacího, asistenčního systému pro profesionální použití se zvedacími jednotkami pro transport imobilních osob. Všichni poskytovatelé podporují své klienty při přechodu do komunitních typů služeb a v tomto ohledu spolupracují s ostatními poskytovateli, přičemž zájem o umístění do zařízení DOZP ze strany veřejnosti je neměnný. V Domově pro osoby se zdravotním postižením Oleška-Kamenice, příspěvková organizace bylo procesem humanizace docíleno snížení kapacity a jsou zde jen jednolůžkové a maximálně dvoulůžkové pokoje. Klienti přešli do služby chráněné bydlení. Statutární město Děčín zahájilo rekonstrukci zázemí jednoho z poskytovatelů služby – zastaralého objektu domova pro osoby se zdravotním postižením v Boleticích, přičemž samotná kapacita zařízení nebude zvýšena. Klienti služby byli na dobu 1–2 let přestěhováni do jiného objektu. Jsou evidováni zájemci o službu (v řádech jednotek), kteří ale nespadají do cílové skupiny a mají specifické potřeby, které nejsou schopni současní poskytovatelé služby uspokojit. Jedná se o osoby s kombinovaným postižením – např. s mentálním a duševním onemocněním v kombinaci s poruchami chování a také osoby s poruchou autistického spektra, kteří potřebují vysokou míru podpory. Pro tyto cílové skupiny by byl vhodnější jiný druh služby - např. domov se zvláštním režimem či chráněné bydlení – uzpůsobené potřebám těchto cílových skupin. Tyto služby však v regionu chybí. Současné domovy se zvláštním režimem a chráněná bydlení se zaměřují na jiné cílové skupiny. Poskytovatelé spolupracují s obcemi a městy v opatrovnických záležitostech. Všichni poskytovatelé nabízejí standardní fakultativní služby, jako např. doprava klientů služebním vozidlem v rámci města i mimo něj. S ohledem na směřování služeb v souladu s deinstitucionalizací, by nemělo docházet k navyšování kapacit v této službě, ale spíše ve službách komunitního typu a službách chráněného bydlení. **Kapacita je dostačující.**

§ 49 – Domovy pro seniory
Služba je v regionu poskytována v Děčíně, České Kamenici. Objekt v České Kamenici průběžně zvyšuje materiálně-technický standard zařízení a komfort pro klienty. Zřizovatel v roce 2023 kompletně rekonstruoval střechu, včetně střešních oken, podkroví a sociálního zařízení. V roce 2024 bude instalována elektronická požární signalizace a budou probíhat opravy a rekonstrukce dalších částí budovy s cílem zvyšovat materiálně-technický standard pobytového zařízení. Cílovou skupinou jsou senioři od 65 let věku (v České Kamenici od 62 let). Službu v Děčíně využívají v drtivé většině občané města Děčín, v malém počtu i z okolních obcí. V České Kamenici jsou klienti nejen z České Kamenice, ale i z Děčína a celého regionu, vzhledem k poloze na hranici krajů jsou klienty i občané Libereckého kraje. V evidenci poskytovatelů jsou v současné době vedeny stovky žadatelů o službu, což znamená i do budoucna neklesající zájem a poptávku po tomto typu rezidenční péče. Navýšení kapacity této služby je jednou z priorit, která v dlouhodobějším horizontu nebude zcela uspokojena vzhledem k vzrůstajícímu počtu žadatelů. Dva poskytovatelé této služby již v minulých letech zvýšili kapacity celkově o 13 lůžek, ale ty nejsou zařazeny v Základní síti, jelikož domovy pro seniory nespadají do výjimek uzavření Základní sítě dle Metodiky zajištění sítě sociálních služeb ÚK. Jeden z poskytovatelů je ve fázi realizace investičního projektu, jak je popsáno v aktivitách pro roky 2023 a 2024. Rekonstrukce objektu by měla být dokončena v roce 2024. Jednalo se dlouhodobý plán, který byl realizován v období několika let (rekonstrukce objektu v Křešicích, kde mělo vzniknout původně Domov se zvláštním režimem a na Kamenické mělo dojít ke zvýšení kapacity služby Domov pro seniory). Zároveň poskytovatel monitoroval změnu poptávky po službě. Mění se situace současných klientů a zájemců o službu. Převažují lidé s vyšší mírou podpory v důsledku Alzheimerovi choroby, stařecké demence a s tím spojených specifických projevu chování a vyšší míry podpory. Pro tuto cílovou skupinu je služba Domov se zvláštním režimem vhodnější. Proto poskytovatel změnil svůj záměr a ponížil kapacitu služby o 13 lůžek domova pro seniory ve prospěch navýšení kapacity služby Domova se zvláštním režimem. Po dokončení rekonstrukce by mělo dojít tedy ke snížení kapacity služby domovy pro seniory a k výraznému navýšení kapacity domova se zvláštním režimem. Tento investiční záměr byl dlouhodobě plánován a změna kapacit v Základní síti je předjednána tzv. budoucím příslibem. Tyto kapacity jsou uvedeny pro rok 2024. **Optimální kapacitu lze navýšit v Děčíně.** **Kapacita není dostačující.**

§ 50 – Domovy se zvláštním režimem
Tato služba je provozována ve městech Děčín a Česká Kamenice. V Děčíně jsou v současné době tři poskytovatelé. Poskytovatelé mají věkové a cílové skupiny od 45 let věku a 65 let věku, pro osoby s různými typy demencí včetně Alzheimerovy choroby. Všechna zařízení evidují desítky žadatelů. Dlouhodobě neuspokojená poptávka po této službě nebude v budoucnu vyřešena ani rekonstrukcí budovy v majetku města. Počet žadatelů o tuto službu dlouhodobě neklesá. V současné době má zařízení desítky aktuálních žádostí, což mnohonásobně převyšuje možnosti poskytovatele. Přijímáni jsou zejména žadatelé, u kterých je předpokládána schopnost v budoucnu přejít do návazných komunitních služeb jako je chráněné bydlení nebo podpora samostatného bydlení. Současní poskytovatelé nejsou schopni reagovat na žádosti osob z jiných cílových skupin zejména osob s kombinovaným postižením – např. s mentálním a duševním onemocněním v kombinaci s poruchami chování. Tyto osoby mají specifické potřeby a není zcela žádoucí jejich soužití s osobami z cílových skupin, na které se nyní zaměřují současní poskytovatelé služby v regionu Děčínska. Jeden z poskytovatelů dokončuje dlouholetý investiční záměr, díky kterému dojde v roce 2024 k výraznému zvýšení kapacity této služby – ze současných 46 lůžek na 91 lůžek. Navýšení kapacity služby reflektuje zhoršující se zdravotní stav seniorů v domovech pro seniory, což vede k potřebě přeřazení do služby DZR, kde jsou pro ně vytvořeny vhodnější podmínky v návaznosti na jejich zdravotní stav. Z důvodu neustále se zhoršující zdravotní situace klientů zároveň dochází k nadefinování vyšší potřebnosti lůžek v dané sociální službě.

Optimální kapacitu lze navýšit v Děčíně. **Kapacita není dostačující.**

§ 51 – Chráněné bydlení
Služba je poskytována v Děčíně a České Kamenici, přičemž klienty chráněného bydlení jsou buď bývalí klienti domova pro osoby se zdravotním postižením, kteří jsou schopni žít v komunitním typu bydlení, nebo je služba poskytována klientům přicházejícím přímo z domácího prostředí, ale také i z psychiatrických léčeben, dětských domovů a výchovných ústavů. Do budoucna se dá předpokládat nárůst chráněných bytů na úkor míst v domovech pro osoby se zdravotním postižením, popř. i v domovech se zvláštním režimem, což je v souladu s optimalizací sítě sociálních služeb a s národní strategií transformace a deinstitucionalizace pobytových služeb. Jde však o proces dlouhodobější v horizontu více než jednoho roku. Uživateli služby jsou také bývalí obyvatelé služby domovy se zvláštním režimem a služby domovy pro osoby se zdravotním postižením v České Kamenici – Staré Olešce, kteří mají dostatečné schopnosti pro bydlení ve vlastní domácnosti. Poskytovatel z České Kamenice má byty i v Děčíně a mimo náš region v Ústí nad Labem. Je sledován stále se zvyšující zájem o tuto službu komunitního typu a poptávka převyšuje nabídku mnohanásobně. O službu často žádají i lidé z rodin, zvyšuje se poptávka po službě pro osoby s vyšší mírou podpory a se zajištěním nepřetržitého provozu. Je sledována poptávka po komunitním bydlení pro osoby s autismem a pro osoby s duševním onemocněním opouštějící zařízení pro výkon ústavní výchovy. Současní poskytovatelé na dlouhodobě vzrůstající poptávku po službě reagují plánovaným navýšením kapacit v následujícím období – v současné době realizují investiční záměry za účelem vybudování vhodného zázemí a navýšení kapacit služby dvou poskytovatelů služeb. Zároveň v rámci navýšení kapacit dojde také k zpřístupnění služby pro osoby s vyšší mírou podpory, jelikož část nových kapacit bude nastavena jako nepřetržitá služba s přítomností pracovníka na pracovišti 24 hodin denně. **Optimální kapacitu lze navýšit v Děčíně a České Kamenici.** **Kapacita není dostačující.**

Oblast sociálních služeb prevence a odborného sociálního poradenství na Děčínsku

VYHODNOCENÍ AKTIVIT ZA ROK 2023

Cíl	**C 2 Otevření některých stávajících služeb pro cílovou skupinu osob bez domova.**
Opatření:	**O 1: Zmapování situace a potřeb jednotlivých regionů kraje.**
Aktivita:	**1. Ve spolupráci s Odborem (Agentura) pro sociální začleňování a KP měst v regionu Děčínska zmapovat situaci sociálního vyloučení a potřebnosti měst,** v návaznosti na kapacitu a možnosti konkrétních sociálních služeb, které mohou s cílovou skupinu odborně pracovat a podporovat ji. Podpora setkávání aktérů mapujících danou problematiku v rámci celého regionu Děčínska.
Opatření:	**O 3: Nastavení podpory pro vybrané služby, které se zaměří na okruh těchto osob.**
Aktivita:	**1. Zajištění dostatečných kapacit a dostupnosti terénních služeb a dluhového poradenství v celém regionu Děčínska – zvýšení kapacit a pracovních úvazků pro terénní práci** (v důsledku ukončení projektů ESF a ukončení působnosti jedné organizace poskytující terénní službu není region touto službou dostatečně pokryt – zejména v Boleticích a na tzv. „levém břehu“ Děčína. Dostupnost této služby je omezená). Zvýšení kapacit odborného sociálního poradenství pro dluhové poradenství.
	2. Zefektivnění využití stávajících služeb – kvalitnější a účelnější využívání potenciálu stávajících služeb, prostřednictvím koordinace terénních služeb a dluhového poradenství (terénní programy, sociálně aktivizační služby pro rodiny s dětmi, terénní formy nízkoprahového centra pro děti a mládež a odborného sociálního poradenství), koordinace služeb na mikro i makro úrovni.

C2/O1/A1: **Ve spolupráci s Odborem (Agentura) pro sociální začleňování a KP měst v regionu Děčínska zmapovat situaci sociálního vyloučení a potřebnosti měst**

Aktivita byla splněna částečně. Cíl je naplňován v rámci projektové činnosti. V rámci města Děčína je navazována a udržována spolupráce mezi poskytovateli dluhového poradenství vzájemně a zástupci veřejných institucí také díky nově vzniklé pozici dluhového koordinátora, který má mimo jiné za úkol získat data pro sepis a zveřejnění Zprávy o stavu zadlužení obyvatel města a navrhnout opatření k řešení zadluženosti a informovat veřejnost o otázkách v dluhové oblasti. Projekt trvá 3 roky a bude ukončen v únoru roku 2026. V rámci města Děčín byl v červenci roku 2023 revidován a doplněn Plán sociálního začleňování města Děčín. V srpnu roku 2023 proběhlo vyhodnocení plnění plánu a následně bylo předloženo zastupitelstvu města.

C2/O3/A1: **Zajištění dostatečných kapacit a dostupnosti terénních služeb a dluhového poradenství v celém regionu Děčínska – zvýšení kapacit a pracovních úvazků pro terénní práci**

Aktivita byla splněna částečně. V roce 2023 rozšířily dvě organizace na území města Děčín a Česká Kamenice své aktivity v dluhové poradenské oblasti, a to na základě zahájení realizace projektů financovaných z prostředků ESF (Charitní sdružení Děčín aktivity k oddlužení a koordinaci – mimo službu OSP a Město Děčín v rámci příspěvkové organizace SMS, partner Subvent – opět mimo službu OSP). Projekty jsou tříleté a nyní kapacitně pokrývají potřeby v oblasti osob ohrožených zadlužeností. V České Kamenici funguje dluhové poradenství – Poradna při finanční tísni. V oblasti terénních služeb město Česká Kamenice realizuje projekt „Terénní programy“. Jedná se tedy opět o projektovou činnost, jejíž působnost je omezena délkou trvání projektu. Město Benešov nad Ploučnicí v oblasti dluhového poradenství spolupracuje s akreditovanou (akreditace Ministerstva spravedlnosti v oblasti oddlužení) neziskovou organizací NJP, z.s., která má sídlo v Litoměřicích, nicméně působí v též v regionu Benešova nad Ploučnicí. Organizace působí v oblasti finanční gramotnosti, dluhové problematiky a insolvenčního řízení, především v oblasti oddlužení fyzických osob.

C2/O3/A2: **Zefektivnění využití stávajících služeb**
Aktivita byla splněna částečně, zejména v oblasti dluhového poradenství. Vychází z plnění výše uvedených cílů. Cíl je naplňován v rámci projektové činnosti. V rámci města Děčín je navazována a udržována vzájemná spolupráce mezi poskytovateli dluhového poradenství a zástupci veřejných institucí, ale i nově vzniklé pozici dluhového koordinátora.

Cíl	**D 3 Zapojení studentů a absolventů do sociální oblasti.**
Opatření:	**O 1: Prohloubení spolupráce s VŠ a VOŠ.**
Aktivita:	**1. Navázání spolupráce se zástupci vybraných školských institucí** – pokračovat v oslovování školských institucí (střední školy s oborem sociální péče, pečovatelství atd.), s nabídkou spolupráce (vstup sociálních pracovníků a představení sociálních služeb přímo ve školách atp.), pokračovat ve spolupráci s VŠ.
Opatření:	**O 2: Zapojení studentů v rámci praxe v sociální službě.**
Aktivita:	**1. Zvyšování kvality poskytovaných praxí pro studenty, nastavení standardů během praxí, sdílení dobré praxe mezi poskytovateli.**

D3/O1/A1: **Navázání spolupráce se zástupci vybraných školských institucí**
Aktivita byla naplněna částečně již v roce 2022. V roce 2023 nedošlo k navázání spolupráce mezi poskytovateli sociálních služeb a školami v oblasti prezentace služeb přímo ve školách za účelem přiblížení sociálních služeb studentům, vytvoření konkrétnějšího představy o službách a posílení jejich motivace k výkonu daného povolání po ukončení studia. Nadále, ale probíhá spolupráce mezi poskytovateli a studenty SŠ, VOŠ a VŠ při poskytování studentských praxí. Je navázána spolupráce s Univerzitou Jana Evangelisty Purkyně (dále jen „UJEP“), Fakultou sociálně ekonomickou (dále jen „FSE“), kdy probíhají setkání poskytovatelů a zástupců školy, kdy je možné řešit nastavení spolupráce v rámci praxí. U poskytovatele Agentury osobní asistenční služby z.ú. probíhají každoročně exkurze studentů SZŠ a žáků učebního oboru „Pečovatel“ Střední školy řemesel a služeb. Pro úplné naplnění cíle by byla potřeba zajistit koordinátora, který by komunikoval se všemi školami, poskytovateli a řešil spolupráci systémově. Nyní probíhá jen na základě individuálních domluv mezi konkrétním poskytovatelem a školou.

D3/O2/A1: **Zvyšování kvality poskytovaných praxí pro studenty, nastavení standardů během praxí, sdílení dobré praxe mezi poskytovateli**
Aktivita byla naplněna částečně. U studentů z UJEPu, oboru Sociální práce a sociální politika se od roku 2022 při poskytování stáží poskytovatelé i studenti řídili novou metodikou, což přispívá ke zkvalitnění praxí a nastavení standardů během praxí. Sdílení praxe mezi poskytovateli a školou, vyhodnocení nastavených změn v roce 2023 neproběhlo. Je zde nadále prostor pro zlepšení spolupráce, a to hlavně s ohledem na snížení administrativní zátěže spojené s vyřízením praxe pro jednotlivé studenty. Některé z větších organizací, kam přichází mnoho studentů během roku, by uvítaly vytvoření generální smlouvy na poskytování praxí mezi školou a organizací, a ne jednotlivé smlouvy mezi organizací a studentem. Generální smlouvy na poskytování praxí např. s UJEP a SZŠ však již existují a některé organizace je mají uzavřené. Jedná se tedy spíše o lepší využití již zavedeného postupu v praxi. Usnadnění administrativního procesu a zpoplatnění praxí bylo řešeno na setkání poskytovatelů a UJEP FSE v roce 2022, ale ke změnám nedošlo. Studenti SŠ, VOŠ a VŠ jsou dle jejich požadavků zapojování, spolupráce je navázána a plněna s předpokladem i budoucí spolupráce v sociálních službách.

Cíl	**E 1 Podpora všech forem sociálního bydlení.**
Opatření:	**O 3: Podpora vzniku nového sociálního bydlení v obci.**

Aktivita:	**1. Vydefinování a zmapování vhodného typu sociálních služeb**, které budou při vzniku a realizaci sociálního bydlení působit a zajišťovat podporu uživatelů v sociálním bydlení - podpora setkávání aktérů, které se dané problematice věnují, vydefinování jednotlivých druhů sociálních služeb a oslovení organizací, které budou v oblasti sociálního bydlení působit, zmapování reálných kapacitních možností konkrétních sociálních služeb – podpora zajištění dostatečných personálních kapacit sociálních služeb, které rozšíří svou sociální činnost o působení v rámci sociálního bydlení.

E1/O3/A1: **Vydefinování a zmapování vhodného typu sociálních služeb**
Aktivita byla splněna částečně. Na tomto cíli je aktivně pracováno, zejména ve městě Děčín. Statutární město Děčín spolupracuje s Odborem (Agenturou) pro sociální začleňování v rámci poradenského programu „bydlení". Součástí programu je mimo jiné vypracování strategického dokumentu „Koncepce bydlení", který město za pomoci Odboru (Agentury) pro sociální začleňování připraví do konce roku 2023. Aktivita bude ponechána i pro rok 2024.

AKTIVITY PRO ROK 2024

Cíl	**B 4 Podpora služeb v oblasti duševního zdraví.**
Opatření:	**O 1: Rozvoj multidisciplinárních týmů v jednotlivých regionech kraje.**
Aktivita:	**1. Podpora a rozvoj stávajících mobilních multidisciplinárních týmů a sociálních služeb pečujících o cílovou skupinu** – zmírnění deficitu chybějících odborníků pracujících s dětmi a dospívajícími v oblasti duševního zdraví.
Opatření:	**O 2: Podpora služeb, které spolupracují s dalšími službami ve včasném podchycení dětí a mladých lidí v riziku ohrožení zdraví.**
Aktivita:	**1. Podpora zvyšování odborných kompetencí** (výcviky krizové intervence, terapeutické techniky atd.) pracovníků sociálních služeb pracujících s cílovou skupinou.

Cíl	**C 2 Otevření některých stávajících služeb pro cílovou skupinu osob bez domova.**
Opatření:	**O 1: Zmapování situace a potřeb jednotlivých regionů kraje.**
Aktivita:	**1. Ve spolupráci s Odborem (Agentura) pro sociální začleňování a KP měst v regionu Děčínska** zmapovat situaci sociálního vyloučení a potřebnosti v cílové skupině imigrantů a uprchlíků.
Opatření:	**O 3: Nastavení podpory pro vybrané služby, které se zaměří na okruh těchto osob.**
Aktivita:	**1. Zajištění dostatečných kapacit a dostupnosti terénních služeb a OSP v celém regionu Děčínska** – zvýšení kapacit a pracovních úvazků pro terénní práci a OSP pracujících s cílovou skupinou imigrantů a uprchlíků.

Cíl	**C 3 Podpora rodičovských kompetencí a podpora dětí či mladistvých do 26 let věku.**
Opatření:	**O 1: Sjednocení role a řešení potřeb ve službách sociálně aktivizační služby pro rodiny s dětmi.**
Aktivita:	**1. Podpora rozšíření kapacit služeb SAS pro rodiny s dětmi pro region celého Děčínska.** Podpora vzniku specifických programů podpory rozvoje rodičovských dovedností a kompetencí (tréninkové programy, nácviky dovedností, kurzy rodičovství) v rámci služeb SAS pro rodiny

	s dětmi a vytvoření fungujícího systému, spolupráce mezi službou SAS pro rodiny s dětmi, OSPOD a soudy při vytipovávání a zapojování rodičů do těchto programů.
Opatření:	**O 2: Sjednocení role a řešení potřeb ve službách nízkoprahových zařízení pro děti a mládež**
Aktivita:	**1. Podpora rozšíření NZDM o terénní formu**. Zaměření terénní formy NZDM na depistážní činnost v regionu Děčínska. Realizace preventivních programů pro mládež v rámci působnosti NZDM (nabídka preventivních programů též pro Benešov nad Ploučnicí, kde NZDM zcela chybí).

Cíl	**E 1 Podpora všech forem sociálního bydlení.**
Opatření:	**O 3: Podpora vzniku nového sociálního bydlení v obci.**
Aktivita:	**1. Vydefinování a zmapování vhodného typu sociálních služeb**, které budou při vzniku a realizaci sociálního bydlení působit a zajišťovat podporu uživatelů v sociálním bydlení - podpora setkávání aktérů, které se dané problematice věnují, vydefinování jednotlivých druhů sociálních služeb a oslovení organizací, které budou v oblasti sociálního bydlení působit, zmapování reálných kapacitních možností konkrétních sociálních služeb – podpora zajištění dostatečných personálních kapacit sociálních služeb, které rozšíří svou sociální činnost o působení v rámci sociálního bydlení.

Služby sociální prevence, ambulantní a terénní forma a odborné sociální poradenství									
Odborné sociální poradenství § 37									
Poskytovatel	**Oblast působení dle ORP nebo obvodu obce s pověřeným obecním úřadem**	**Stávající individuální okamžitá kapacita v Základní síti**		**Stávající individuální okamžitá kapacita v Rozvojové síti**		**stávající okamžitá kapacita mimo síť**		**Stávající individuální kapacita celkem**	**Optimální individuální kapacita 2024**
		indiv.	**skup.**	**indiv.**	**skup.**	**indiv.**	**skup.**		
Agentura Osmý den, o. p. s.	Děčín	A 1; T 1	0	0	0	0	0	**A 13 T 6**	**A 15** +2 ORP Děčín **T 8** +2 ORP Děčín
Asociace vozíčkářů a zdravotně i mentálně postižených v ČR-zapsaný spolek, z.s.	Děčín	A 1	0	0	0	A 1	0		
Centrum sociálních služeb Děčín, příspěvková organizace	Děčín	A 1	0	0	0	0	0		
Charitní sdružení Děčín, z.s.	Děčín	A 3; T 1	0	0	0	0	0		
Programy občanské pomoci a sociální intervence, z.s.	Děčín	A 2	A 6/2	0	0	0	0		
Prosapia, z. ú., společnost pro rodinu	Děčín	A 1; T 1	A; T 8/2	0	0	0	0		
Svaz neslyšících a nedoslýchavých v ČR, z.s. Krajská organizace Ústeckého kraje, p.s.	Děčín	A 2; T 2	A 30/2; T 35/2	0	0	0	0		
SDZP družstvo	Děčín Česká Kamenice	0	0	A 1; T 1	0	0	0		
Centrum pro zdravotně postižené Ústeckého kraje, o.p.s.; kapacita započítána v regionu Ústecko – služba poskytována po celém Ústeckém kraji									
Kontaktní centra § 59									
Poskytovatel	**Oblast působení dle ORP nebo obvodu obce s pověřeným obecním úřadem**	**Stávající individuální okamžitá kapacita v Základní síti**		**Stávající individuální okamžitá kapacita v Rozvojové síti**		**stávající okamžitá kapacita mimo síť**		**Stávající individuální kapacita celkem**	**Optimální individuální kapacita 2024**
		indiv.	**skup.**	**indiv.**	**skup.**	**indiv.**	**skup.**		
Centrum sociálních služeb Děčín, příspěvková organizace	Děčín	A 2	10/2	0	0	0	0	**2**	**3** +1 ORP Děčín

Služby sociální prevence, ambulantní a terénní forma									
Nízkoprahová denní centra § 61									
Poskytovatel	**Oblast působení dle ORP nebo obvodu obce s pověřeným obecním úřadem**	**Stávající individuální okamžitá kapacita v Základní síti**		**Stávající individuální okamžitá kapacita v Rozvojové síti**		**stávající okamžitá kapacita mimo síť**		**Stávající individuální kapacita celkem**	**Optimální individuální kapacita 2024**
		indiv.	**skup.**	**indiv.**	**skup.**	**indiv.**	**skup.**		
Charita Česká Kamenice	Česká Kamenice	A 1	A 10/1	0	0	0	0	**2**	**4** +2 ORP Děčín
Křesťanské společenství Jonáš, z.s.	Děčín	A 1	A 16/2	0	0	0	0		
Nízkoprahová zařízení pro děti a mládež § 62									
Poskytovatel	**Oblast působení dle ORP nebo obvodu obce s pověřeným obecním úřadem**	**Stávající individuální okamžitá kapacita v Základní síti**		**Stávající individuální okamžitá kapacita v Rozvojové síti**		**stávající okamžitá kapacita mimo síť**		**Stávající individuální kapacita celkem**	**Optimální individuální kapacita 2024**
		indiv.	**skup.**	**indiv.**	**skup.**	**indiv.**	**skup.**		
Charita Česká Kamenice	Česká Kamenice	0	0	A 1	A 20/1; T 5/1	0	0	**A 9 T 2**	**A 9 T 6** + 1 kapacita u každého poskytovatele
Cinka, z.s.	Děčín	A 3; T 1	A 24/3; T 6/1	0	0	0	0		
Indigo Děčín, z.s.	Děčín	A 2	A 30/3	A 2	A 15/2	0	0		
Prosapia, z. ú., společnost pro rodinu	Děčín	A 1; T 1	A; T 15/2	0	0	0	0		

Služby sociální prevence, ambulantní a terénní forma									
Sociálně aktivizační služby pro rodiny s dětmi § 65									
Poskytovatel	**Oblast působení dle ORP nebo obvodu obce s pověřeným obecním úřadem**	**Stávající individuální okamžitá kapacita v Základní síti**		**Stávající individuální okamžitá kapacita v Rozvojové síti**		**stávající okamžitá kapacita mimo síť**		**Stávající individuální kapacita celkem**	**Optimální individuální kapacita 2024**
		indiv.	**skup.**	**indiv.**	**skup.**	**indiv.**	**skup.**		
Charitní sdružení Děčín, z.s.	ORP Děčín	A 1; T 7	A 5/1; T 35/7	0	0	A 1	0	**A 3 T 8**	**13** +2 ORP Děčín
Poradna pro občanství/Občanská a lidská práva, z.s.	Děčín	A 1; T 1	0	0	0	0	0		
Sociálně aktivizační služby pro seniory a osoby se zdravotním postižením § 66									
Poskytovatel	**Oblast působení dle ORP nebo obvodu obce s pověřeným obecním úřadem**	**Stávající individuální okamžitá kapacita v Základní síti**		**Stávající individuální okamžitá kapacita v Rozvojové síti**		**stávající okamžitá kapacita mimo síť**		**Stávající individuální kapacita celkem**	**Optimální individuální kapacita 2024**
		indiv.	**skup.**	**indiv.**	**skup.**	**indiv.**	**skup.**		
Fokus Labe, z. ú.	Děčín Česká Kamenice	A 1; T 1	A; T 15/1	0	0	0	0	**A 1 T 1**	**A 1 T 1**
Sociálně terapeutické dílny § 67									
Poskytovatel	**Oblast působení dle ORP nebo obvodu obce s pověřeným obecním úřadem**	**Stávající individuální okamžitá kapacita v Základní síti**		**Stávající individuální okamžitá kapacita v Rozvojové síti**		**stávající okamžitá kapacita mimo síť**		**Stávající individuální kapacita celkem**	**Optimální individuální kapacita 2024**
		indiv.	**skup.**	**indiv.**	**skup.**	**indiv.**	**skup.**		
Charita Česká Kamenice	Česká Kamenice	A 5	A 3/1	0	0	0	0	**A 7**	**8** +1 ORP Děčín
Cesta do světa, pobočný spolek Slunečnice, z.s.	Děčín	0	A 9/3	0	0	0	0		
JURTA, o.p.s.	Děčín	A 2	A 5/1	0	0	0	0		

Služby sociální prevence, ambulantní a terénní forma									
Terénní programy § 69									
Poskytovatel	**Oblast působení dle ORP nebo obvodu obce s pověřeným obecním úřadem**	**Stávající individuální okamžitá kapacita v Základní síti**		**Stávající individuální okamžitá kapacita v Rozvojové síti**		**stávající okamžitá kapacita mimo síť**		**Stávající individuální kapacita celkem**	**Optimální individuální kapacita 2024**
		indiv.	**skup.**	**indiv.**	**skup.**	**indiv.**	**skup.**		
Město Česká Kamenice	Česká Kamenice	0	0	T 1	T 5	0	0	**11**	**12** +1 ORP Děčín
Centrum sociálních služeb Děčín, příspěvková organizace	Děčín	T 4	T 10/2	0	0	0	0		
Indigo Děčín, z.s.	Děčín	T 2	0	T 2	0	0	0		
Poradna pro občanství/Občanská a lidská práva, z.s.	Děčín	T 2	0	0	0	0	0		
Sociální rehabilitace § 70									
Poskytovatel	**Oblast působení dle ORP nebo obvodu obce s pověřeným obecním úřadem**	**Stávající individuální okamžitá kapacita v Základní síti**		**Stávající individuální okamžitá kapacita v Rozvojové síti**		**stávající okamžitá kapacita mimo síť**		**Stávající individuální kapacita celkem**	**Optimální individuální kapacita 2024**
		indiv.	**skup.**	**indiv.**	**skup.**	**indiv.**	**skup.**		
Agentura Osmý den, o. p. s.	Děčín	A 1; T 1	2/1	0	0	0	0	**A 7 T 8**	**16** +1 ORP Děčín
Cesta do světa, pobočný spolek Slunečnice, z.s.	Děčín	A 1; T 1	15/3	0	0	0	0		
JURTA, o.p.s.	Děčín	A 2; T 2	5/1	0	0	0	0		
Fokus Labe, z. ú. **2 zařízení**	Děčín Česká Kamenice	A 2; T 3	15/1 10/2	0	0	0	0		
SDZP družstvo	Děčín Česká Kamenice	0	0	A 1; T 1	0	0	0		

Služby sociální prevence, kombinovaná forma									
Krizová pomoc § 60									
Poskytovatel	**Oblast působení dle ORP nebo obvodu obce s pověřeným obecním úřadem**	**Stávající individuální okamžitá kapacita/počet lůžek v Základní síti**		**Stávající individuální okamžitá kapacita/počet lůžek v Rozvojové síti**		**Stávající individuální okamžitá kapacita/počet lůžek mimo síti**		**Stávající individuální okamžitá kapacita/počet lůžek celkem**	**Optimální individuální okamžitá kapacita/počet lůžek 2024**
		indiv.	**skup.**	**indiv.**	**skup.**	**indiv.**	**skup.**		
X	X	0	0	0	0	0	0	**0**	**0**
Spirála, Ústecký kraj; kapacita v regionu Ústecko – poskytována po celém Ústeckém kraji									
Služby následné péče § 64									
Poskytovatel	**Oblast působení dle ORP nebo obvodu obce s pověřeným obecním úřadem**	**Stávající individuální okamžitá kapacita/počet lůžek v Základní síti**		**Stávající individuální okamžitá kapacita/počet lůžek v Rozvojové síti**		**Stávající individuální okamžitá kapacita/počet lůžek mimo síti**		**Stávající individuální okamžitá kapacita/počet lůžek celkem**	**Optimální individuální okamžitá kapacita/počet lůžek 2024**
		indiv.	**skup.**	**indiv.**	**skup.**	**indiv.**	**skup.**		
Centrum sociálních služeb Děčín, příspěvková organizace	Děčín	11 lůžek A 2	A 12/2	0	0	0	0	**11 lůžek A 2**	**16 lůžek** +5 ORP Děčín **A 3** +1 ORP Děčín

Služby sociální prevence, pobytová forma						
Azylové domy § 57						
Poskytovatel	**Oblast působení dle ORP nebo obvodu obce s pověřeným obecním úřadem**	**Počet lůžek kapacita v Základní síti**	**Počet lůžek v rozvojové síti**	**Počet lůžek mimo síť**	**Počet lůžek celkem**	**Optimální počet lůžek 2024**
Centrum sociálních služeb Děčín, příspěvková organizace	Děčín	29	0	0	**29**	**39** +10 ORP Děčín
Domy na půl cesty § 58						
Poskytovatel	**Oblast působení dle ORP nebo obvodu obce s pověřeným obecním úřadem**	**Počet lůžek kapacita v Základní síti**	**Počet lůžek v rozvojové síti**	**Počet lůžek mimo síť**	**Počet lůžek celkem**	**Optimální počet lůžek 2024**
X	X	0	0	0	**0**	**0**
Noclehárny § 63						
Poskytovatel	**Oblast působení dle ORP nebo obvodu obce s pověřeným obecním úřadem**	**Počet lůžek kapacita v Základní síti**	**Počet lůžek v rozvojové síti**	**Počet lůžek mimo síť**	**Počet lůžek celkem**	**Optimální počet lůžek 2024**
Centrum sociálních služeb Děčín, příspěvková organizace	Děčín	8	0	0	**8**	**16** +8 ORP Děčín

§ 37 – Odborné sociální poradenství
Odborné sociální poradenství pro osoby v krizi, ohrožené sociálním vyloučením, ohrožené návykovými látkami, užívající návykové látky, ohrožené zadlužením a předlužením, imigranty je poskytováno ve městě Děčíně. Terénní forma služby jednoho poskytovatele zasahuje do spádových obcí a plánuje své rozšíření do České Kamenice, Benešova nad Ploučnicí a jejich spádových obcí. V Děčíně jsou organizace poskytující dluhové poradenství (problematika exekucí, pomoc s jednáním s exekutory, otázky dlužného výživného atd.) Zároveň jsou v Děčíně dvě poradny s akreditací pro poskytování podpory a pomoci při osobním oddlužení. Zahájením realizace tříletých projektů z výzev ESF je nyní na Děčínsku pokryta potřeba osob ohrožených předlužeností. Poptávka po dluhovém poradenství se enormně zvyšuje. Kapacita odborného sociálního poradenství pro osoby se zdravotním nebo duševním postižením odpovídá poptávce. U této služby je dlouhodobě kapacitně nedostatečně zhodnoceno odborné sociální poradenství pro rodiny s dětmi, které se nachází v krizi, rodičovských konfliktech a sporech (opatrovnické spory, rozvody, výchovné problémy dětí v důsledcích rodičovských konfliktů atd. rodiny potřebující podporu ve formě rodinné terapie apod.). V poslední době přibývá množství poskytovaného poradenství lidem v krizi v souvislosti s ekonomickou situací (prudce se zvyšující náklady na energie, jídlo atd.) a přibývá též klientů z řad uprchlíků z Ukrajiny. Podpora je poskytována ve zvýšené míře ambulantně i v terénu. S ohledem na tyto skutečnosti je předpoklad, že potřeba odborného poradenství a množství klientů bude v následujících měsících i nadále stoupat. **Optimální individuální kapacitu lze navýšit v Děčíně.** **Kapacita není dostačující.**

§ 57 – Azylové domy
Služba je poskytována pouze ve městě Děčíně, což je pro klienty poměrně vhodné umístění v souvislosti s hledáním práce. Je poskytována cílovým skupinám: muži, matky/otcové s dětmi. Z uvedeného je patrné, že v regionu naprosto chybí lůžka pro starší ženy bez dětí. Kapacita pro matky s dětmi a otce s dětmi se aktuálně jeví jako optimální, chybí však kapacita pro rodiče s více než 4 dětmi. Mírné navýšení kapacity by bylo vhodné pro samotné muže. **Optimální individuální kapacitu lze navýšit v Děčíně.** **Kapacita není dostačující.**

§ 58 – Domy na půl cesty
V regionu Děčínsko není žádný poskytovatel této služby, ale zájemci mohou využít domy na půl cesty v jiných regionech po celé ČR. V Děčíně je o tuto službu poptávka zejména ze strany OSPOD a pracovníků odboru sociálních věcí. Tato poptávka je však nepravidelná a s největší pravděpodobností by nezajistila optimální vytíženost dané služby. V případě potřeby této služby jsou využívány jiné typy sociálních služeb. **Potřebnost služby nebyla definována.**

§ 59 – Kontaktní centra
Uživatelům návykových látek a jejich blízkým slouží v regionu pouze jedno zařízení přímo v Děčíně. Zařízení kombinuje dvě sociální služby – kontaktní centrum a terénní programy, přičemž se tým pracovníků částečně prolíná. Klienti kontaktního centra mohou v jediném okamžiku využít možnosti výměny injekčního materiálu, testování na HIV, HCV a HbsAq, drobného ošetření, poradenství, sprchování, praní a sušení osobních věcí, potravinového servisu, vyhledávání práce na internetu apod. Služba řeší otázku nedostatečné individuální kapacity a spolu s tím, i nedostatečné personální obsazení, aby byl dostatečný prostor pro individuální sociální práci s klienty. **Optimální individuální kapacitu lze navýšit v Děčíně.**

Kapacita není dostačující.

§ 60 – Krizová pomoc

Od 1. 10. 2022 v regionu Děčínsko je nově zřízeno kontaktní místo služby krizové pomoci v ambulantní formě, poskytovatele Spirála, Ústecký kraj, z.s., s celokrajskou působností. Tento poskytovatel má sídlo v Ústí nad Labem.

Kapacita je dostačující.

§ 61 – Nízkoprahová denní centra

Tato služba je poskytována v regionu ve dvou největších městech – v Děčíně a České Kamenici. Kapacita v České Kamenici je plně využívána především v zimních měsících. Terénní forma služby však v regionu zcela chybí, a to zejména v uvedených městech. Vzhledem k faktu, že velká část osob bez přístřeší trpí psychickým onemocněním, které jim znesnadňuje kontakt se společností, sami pomoc nevyhledávají a je tak nutná pomoc terénních pracovníků, kteří s nimi pracují v jejich přirozeném prostředí.

Optimální individuální kapacitu lze navýšit v Děčíně a v České Kamenici.
Kapacita není dostačující.

§ 62 – Nízkoprahová zařízení pro děti a mládež

Ve městě Děčín jsou tři služby poskytující služby nízkoprahového zařízení pro děti a mládež. Dvě služby pracují s dětmi a mládeží ve věku 6–26 let ze sociálně vyloučených lokalit přímo v Děčíně Podmoklech a městské části Boletice nad Labem. Jedna služba pracuje s dětmi mládeží ve věku 11–26 let. Tato služba je umístěna v Děčíně 1, v těsné blízkosti Děčína 3. Služba má dobrou dostupnost z ostatních městských částí. Pouze dvě ze služeb mají zatím registrovánu i terénní formu poskytování. Od roku 2020 funguje služba v ambulantní i terénní formě ve městě Česká Kamenice (v roce 2022 došlo ke změně poskytující organizace, nicméně služba zůstala zachována). Od roku 2023 organizace v České Kamenici v rámci projektu z OPZ udržuje kapacitní rozšíření NZDM (služba zařazená v Rozvojové síti). Nízkoprahové zařízení pro děti a mládež v České Kamenici pracuje s dětmi a mládeží ve věku 12-26 ze sociálně znevýhodněného prostředí. Nízkoprahové zařízení je jednou ze služeb, kterou nemůže nahradit její přítomnost v jiném městě (děti a mládež nemohou dojíždět z České Kamenice do Děčína – zde by nebyla splněna podmínka nízkoprahovosti a dostupnosti sociální služby). Preventivní funkce této služby ve městě Česká Kamenice je z hlediska sociálního začleňování a prevence vyloučení nezanedbatelná. V menších městech jsou nabízeny jiné aktivity, a to především díky klubům, které vznikají převážně při školách. V Benešově nad Ploučnicí služba zcela chybí, přičemž potřeba preventivní práce a podpory dětí i mladých lidí i v tomto městě dlouhodobě stoupá.
V rámci služeb NZDM vyplynula značná potřeba rozšíření služby poskytování NZDM v terénní formě, která se ještě více přiblíží cílové skupině a zároveň umožní realizovat pracovníkům i depistážní činnost.

Optimální individuální kapacitu lze navýšit v celém ORP Děčín.
Kapacita není dostačující.

§ 63 – Noclehárny

Přímo v Děčíně je poskytována jediná služba v regionu a je určena dospělým mužům. Lůžka nejsou celoročně plně využívána, ale v zimním období je kapacita nedostatečná. V regionu zcela chybí noclehárna pro ženy. Situace je obdobná jako u azylových domů pro ženy. Je potřebné, aby v Děčíně vznikla tato služba pro ženy.

Optimální individuální kapacitu lze navýšit v Děčíně.
Kapacita není dostačující.

§ 64 – Služby následné péče
Služby následné péče jsou v regionu Děčínsko poskytovány přímo v Děčíně a pracují s osobami závislými na návykových látkách. Kapacita pobytové služby pro osoby závislé na návykových látkách je dostačující. U cílové skupiny osoby s chronickým duševním onemocněním je situace v regionu zcela odlišná. Zařízení tohoto typu na Děčínsku zcela chybí. Klienti, kteří již nejsou indikováni pro zdravotnická zařízení, ale stále ještě nejsou schopni samostatného života, se tak nemají kam uchýlit. Optimální kapacitu pobytových i ambulantních služeb je třeba navýšit právě pro cílovou skupinu osoby s chronickým duševním onemocněním. **Optimální individuální kapacitu lze navýšit v ORP Děčín.** **Kapacita není dostačující.**

§ 65 – Sociálně aktivizační služby pro rodiny s dětmi
Tuto sociální službu poskytují v regionu 2 poskytovatelé. Služba je v regionu poskytována terénní a ambulantní formou, a to v Děčíně a přilehlých obcích. Obě služby jsou vytížené, ale zatím schopné přijímat nové klienty. Jedna ze služeb se zapojila do reformy péče o duševní zdraví dětí a adolescentů s potřebami v oblasti duševního zdraví. U této služby došlo k navýšení kapacit, přičemž vznikl multidisciplinární mobilní tým zaměřený na práci s dětmi, dospívajícími a jejich rodinami. Tato služba navázala spolupráci s Psychiatrickou léčebnou v Lounech. Služby spolupracují se sociálními pracovníky města i OSPOD, které vnímají služby jako žádoucí a potřebné. **Optimální individuální kapacitu lze navýšit v Děčíně a Benešově nad Ploučnicí.** **Kapacita není dostačující.**

§ 66 – Sociálně aktivizační služby pro seniory a osoby se zdravotním postižením
Služba je v regionu poskytována ambulantní i terénní formou. Nabídka služeb v současnosti uspokojuje poptávku. V regionu působí též zájmové spolky seniorů. **Kapacita je dostačující.**

§ 67 – Sociálně terapeutické dílny
Sociálně terapeutické dílny jsou poskytovány v Děčíně a České Kamenici. Dílna v České Kamenici je určena pro uživatele domova se zvláštním režimem, chráněného bydlení i uživatele z domácího prostředí. V současné době je evidována poptávka po službě pro osoby s vyšší mírou podpory a osoby s kombinovaným postižením a specifickými potřebami (např. cílové skupiny osoby s poruchou autistického spektra a jejich rodinných příslušníků, lidé s kombinovaným mentálním a duševním postižením případně s poruchami chování). Poptávka po službě se s ohledem na probíhající transformaci pobytových služeb pro osoby se zdravotním postižením a na rozvoj komunitních typů služeb péče – podpora samostatného bydlení a chráněné bydlení bude stále zvyšovat. Dále je předpoklad, že v návaznosti na Reformu psychiatrické péče se bude zvyšovat poptávka po službě ze strany osob s chronickým duševním onemocněním. U této služby probíhá činnost zejména ve skupině. Kapacita služby není dostačující, pokud mají služby reagovat na poptávku osob s vyšší mírou podpory, které potřebují více individuální podpory, nebo je možná podpora jen v malé skupině 2 klientů a jednoho pracovníka. **Optimální individuální kapacitu lze navýšit v Děčíně.** **Kapacita není dostačující.**

§ 69 – Terénní programy
Terénní programy poskytují děčínské organizace, a to terénní programy pro osoby ohrožené návykovými látkami a pro osoby ze sociálně vyloučených lokalit. Adiktologické terénní programy fungují v Děčíně, Jílovém, Benešově nad Ploučnicí a přilehlých obcích. Poskytuje je pouze jediná organizace. Ostatní terénní programy jsou poskytovány především v Děčíně, v sociálně vyloučených lokalitách. V regionu Děčínsko je vysoký počet osob žijících ve vyloučených lokalitách. Jsou to většinou osoby, kterým nevyhovují ambulantní služby, proto je třeba poskytovat jim potřebné služby přímo v místě jejich bydliště. Terénní práci provádí také oddělení sociální práce a služeb Magistrátu města Děčín. V důsledku ukončení projektů financovaných z ESF k 01.01.2021 a ukončení působnosti jedné organizace poskytující terénní službu, není region touto službou dostatečně pokryt. Nepodařilo se plně vykrýt zaniklou službu (počty úvazků terénních pracovníků a okamžité kapacity služby). Ostatní terénní programy jsou plně vytížené a pokrytí regionu tak je s ohledem na množství vyloučených lokalit a počtu osob ohrožených sociálním vyloučení zcela nedostatečné. Město Děčín se rozhodlo koordinovat terénní práci za účelem zvýšení efektivity terénní práce ve městě a za účelem lepšího pokrytí a monitoringu zatížených lokalit města. Za tímto účelem ve městě působí pracovní skupina s pravidelným režimem scházení. Město Česká Kamenice řeší neuspokojenou poptávku po terénních programech v realizací těchto programů v rámci projektové činnost. **Optimální individuální kapacitu lze navýšit v Děčíně.** **Kapacita není dostačující.**

§ 70 – Sociální rehabilitace
Sociální rehabilitace je poskytována v rámci regionu Děčínsko hlavně ve městě Děčín. Je poskytována ambulantní a terénní formou. U všech služeb poptávka vysoce převyšuje nabídku. Zároveň zde platí, stejně jako u sociálně terapeutických dílen, že poptávka po službě se s ohledem na probíhající transformaci pobytových služeb pro osoby se zdravotním postižením a rozvoj komunitních služeb péče (podpora samostatného bydlení a chráněné bydlení) stále zvyšuje. Je předpoklad, že v návaznosti na Reformu psychiatrické péče se bude zvyšovat poptávka po službě ze strany osob s chronickým duševním onemocněním. Stejně jako u sociálně terapeutických dílen je také evidována poptávka po službě pro osoby s vyšší mírou podpory a osoby s kombinovaným postižením a specifickými potřebami (např. osoby s PAS, osoby s kombinovaným mentálním a duševním postižením, případně s poruchami chování). **Optimální individuální kapacitu lze navýšit v Děčíně.** **Kapacita není dostačující.**

2. REGION CHOMUTOVSKO

Region Chomutovsko je tvořen 2 správními obvody obcí s rozšířenou působností – ORP Chomutov a ORP Kadaň.

V okrese Chomutov k datu 30.09.2023 je **nezaměstnanost** 5 496 osob, což činí podíl nezaměstnaných osob 6,5 % ve věku od 15-64 let, z toho 7,8 % žen a 5,3 % mužů. Průměr v Ústeckém kraji činí 5,6 %, průměr celé ČR je 3,6 % (zdroj: portál MPSV).

Obec s rozšířenou působností Chomutov se vyznačuje vysokou mírou nezaměstnanosti, migrací obyvatel a zvýšeným počtem obyvatel národnostních menšin zejména romské národnosti a nízkou gramotností obyvatel. Na území ORP Chomutov se nachází 14 **sociálně vyloučených lokalit**, konkrétně 11 v obci Chomutov a 3 v obci Jirkov. Dále pak na území obce s rozšířenou působnosti Kadaň je celkem 14 sociálně vyloučených lokalit, z nichž 3 jsou na území obce Kadaně, 3 na území obce Klášterec nad Ohří a 7 sociálně vyloučených lokalit je na území obce Vejprty. Na celém území Chomutovska žije v sociálně vyloučených lokalitách dle kvalifikovaných odhadů cca 8 500 osob.

Města Chomutov a Jirkov mají platný **Komunitní plán rozvoje** sociálních a souvisejících služeb ORP Chomutov 2022–2024, obec Vejprty má platný Strategický plán rozvoje města pro období 2020–2030. Pro města Kadaň a Klášterec nad Ohří je schválený Komunitní plán sociálních a souvisejících služeb na roky 2021-2025.

V posledních dvou letech se začíná projevovat výrazný nedostatek pobytových **sociálních služeb**, zaměřenými na poskytování péče zejména o seniory, handicapované a chronicky nemocné klienty. Vstupní věk klientů do těchto zařízení sociálních služeb stále stoupá, nejvíce je jich ve věku nad 85 let, z toho více jak 30 % je dle zkušeností poskytovatelů imobilních, odkázaných na pomoc druhé osoby. Výrazně přibylo klientů s různými typy demencí.

Nezávisle na trendu dožívání se dlouhověkosti, kdy kvalitu života komplikuje jakýkoliv vážný zdravotní handicap, jsou nyní častěji mezi žadateli relativně mladší ročníky v rozmezí 1955 až 1965, jejichž schopnosti zvládat péči o svou osobu jsou díky zdravotním komplikacím mizivé a je jim přiznáván 3. až 4. stupeň příspěvku na péči. Současně s tímto trendem roste i potřeba ošetřovatelské péče. Zároveň však dochází k postupnému úbytku ošetřovatelského personálu, přičemž ošetřovatelská péče se poskytuje i nevyléčitelně nemocným a umírajícím.

V souladu s komunitním plánem došlo v minulých letech k restrukturalizaci několika pobytových služeb. Ve Vejprtech se rekonstruují stávající budovy tak, aby splňovaly náročné požadavky legislativy. V předchozích letech v Domově sociálních služeb Kadaň a Mašťov, p. o., došlo k navýšení kapacity o 6 lůžek služby domovy pro osoby se zdravotním postižením s PAS. V Chomutově vznikne v roce 2024 nová služba denní stacionáře pro osoby s PAS s okamžitou kapacitou 5.

Přestože došlo v regionu k mírnému navýšení terénních služeb pro seniory a osoby se zdravotním postižením, konkrétně pečovatelských služeb, kapacita stále nepokrývá potřebu. V souvislosti s reformou psychiatrické péče je v Chomutově poskytováno chráněné bydlení pro osoby s chronickým duševním onemocněním s kapacitou 11 lůžek. U jedné z příspěvkových organizací Ústeckého kraje došlo ke vzniku dvou lůžek v rámci reformy psychiatrické péče prostřednictvím CDZ s potřebou nepřetržité pomoci druhé osoby.

Komunitní plánování za ORP Chomutov je průběžně aktualizováno se zaměřením na prioritní a ostatní opatření. Mezi prioritní opatření v souvislosti s rozšířením kapacit Základní sítě Ústeckého kraje patří rozšíření terénní pečovatelské a odlehčovací služby pro seniory a osoby se zdravotním postižením

či zajištění provozu mobilní hospicové péče pro osoby v terminálním stádiu nemoci a služby věnované klientům s demencí.

V uplynulých letech došlo v regionu k rozšíření stávajících sociálních služeb a vzniku několika služeb nových. Zejména se jedná o služby poskytované v přirozeném prostředí obyvatel pro podporu přirozeného způsobu života a snižování dopadu sociálního vyloučení. K rozšíření došlo na základě analýz jednotlivých lokalit realizovaných ve spolupráci s Agenturou pro sociální začleňování napříč celým ORP a plánováním služeb v rámci komunitních plánů – společný komunitní plán pro ORP Kadaň a společný komunitní plán pro ORP Chomutov. Kapacita pobytových služeb začíná být vzhledem ke stárnutí populace nedostačující. Nedostatečná kapacita je také zejména u klientů s demencí. V návaznosti na náročnost péče o klienta s demencí, nedostatkem lékařů specialistů, převážně psychiatrů, se v posledních letech setkáváme často i s domácím násilím. Na území ORP Kadaň se do budoucna plánuje snižovat počty kapacit v Domovech pro seniory, ve prospěch pobytových služeb určeným lidem s demencí.

V návaznosti na změny vycházející z transformace a restrukturalizace se v regionu navyšuje počet převážně seniorů, kteří se obracejí na poskytovatele s žádostí o poskytnutí stravy – obědů, což v případě, že nesplní závislost na pomoci druhé osoby, nelze poskytnout. Vzniká tady relativně široká skupina zájemců o levné a dostupné stravování. V budoucnu je na obcích a městech třeba myslet na rozšiřování služby, která v případě, že nebude poskytnuta, bude generovat klienty pečovatelských služeb z důvodu malnutrice.

V regionu Chomutovska poroste procento lidí v důchodovém věku bez uznaného starobního důchodu, kteří nemají kde bydlet (občas využívají noclehárny nebo azylové domy), vedou nevhodný styl života a následně dochází ke zhoršování jejich zdravotního stavu. Nedostatečně zajištěné jsou osoby s psychiatrickými diagnózami, osoby závislé na alkoholu, drogách či jiných omamných látkách. Právě pro tyto osoby je nedostatek míst k ubytování, problémem je ale i jejich způsob života, kdy sami nejeví zájem svou situaci řešit a na jejich potřeby upozorňuje spíše jejich okolí. V posledních letech narůstá potřeba zřízení pobytové služby pro osoby se specifickými potřebami (pobytové zařízení, které slouží osobám se sníženou soběstačností z důvodu chronického duševního onemocnění nebo závislosti na návykových látkách).

Oblast služeb sociální péče na Chomutovsku

VYHODNOCENÍ AKTIVIT ZA ROK 2023

Cíl	A 1 Podpora setrvání seniorů v domácím prostředí
Opatření:	O 1. Rozvoj zejména pečovatelských služeb a dále služeb osobní asistence s ohledem na dostupnost a odbornou připravenost.
Aktivita:	1. Proškolení všech zaměstnanců v terénní službě v podpoře klientů v jejich soběstačnosti v domácím prostředí.
Opatření:	O 2. Podpora krátkodobých pobytů a vznik krizových lůžek v pobytových zařízeních služeb péče.
Aktivita:	1. Kvalifikované poradenství pro pečující.

A1/O1/A1: **Proškolení všech zaměstnanců v terénní službě v podpoře klientů v jejich soběstačnosti v domácím prostředí**
Aktivita byla splněna. Všichni poskytovatelé terénních služeb výše uvedené téma zahrnuli do povinného vzdělávání. Více jak 50 % poskytovatelů v rozsahu 8 hodin v roce 2023.

A1/O2/A1: **Kvalifikované poradenství pro pečující**
Aktivita byla splněna. Více jak 70 % poskytovatelů poskytlo rodinám poradenství v průběhu poskytované služby. Zapracováním klienta (manipulace s klientem, podpora při podávání jídla atd.).

Cíl	A3 Podpora pobytových služeb péče, které realizují kroky deinstitucionalizace a humanizace
Opatření:	O 2. Podpora všech kroků vedoucích k humanizaci zařízení.
Aktivita:	1. Proškolení zaměstnanců v lidskoprávních předpisech.
	2. Snižování kapacit lůžek.

A3/O2/A1: **Proškolení zaměstnanců v lidskoprávních předpisech**
Aktivita byla splněna. Všichni poskytovatelé zahrnuli lidskoprávní předpisy do povinného vzdělávání. Standard č. 2 – Ochrana práv.

A3/O2/A1: **Snižování kapacit lůžek**
Aktivita byla splněna. Ve Vejprtech byly zajištěny podmínky pro snížení kapacity služby DOZP ze 153 na 136 lůžek.

Cíl	B 1 Podpora setrvání osob se zdravotním postižením v domácím prostředí
Opatření:	O 1. Rozvoj zejména služeb osobní asistence a dále pečovatelských služeb s ohledem na dostupnost a odbornou připravenost.
Aktivita:	1. Proškolení všech zaměstnanců v terénní službě v podpoře klientů v jejich soběstačnosti v domácím prostředí.
Opatření:	O 3. Podpora domácích pečujících.
Aktivita:	1. Kvalifikované poradenství pro pečující.
	2. Pravidelné školení v odborném poradenství pro pečující.
	3. Supervize pro zaměstnance v terénní službě.

B1/O1/A1: **Proškolení všech zaměstnanců v terénní službě v podpoře klientů v jejich soběstačnosti v domácím prostředí**
Aktivita byla splněna. Všichni poskytovatelé terénních služeb výše uvedené téma zahrnuli do povinného vzdělávání.

B1/O3/A1: **Kvalifikované poradenství pro pečující**
Aktivita byla splněna. Všichni poskytovatelé poskytují odborné poradenství.

B1/O3/A2: **Pravidelné školení v odborném poradenství pro pečující**
Aktivita byla splněna. Všichni poskytovatelé pravidelně informují pečující o možnostech čerpání nenárokových dávek (PnP, mobilita apod.)

B1/O3/A3: **Supervize pro zaměstnance v terénní službě**
Aktivita byla splněna. Supervize proběhly u všech poskytovatelů v rozsahu minimálně 6 hodin.

Cíl	**B 3 Podpora dostupnosti sociálních služeb zejména pro osoby s chronickým a duševním onemocněním, osoby s poruchou autistického spektra, osoby se specifickým onemocněním**
Opatření:	**O 1. Zvýšení dostupnosti terénních a ambulantních služeb.**
Aktivita:	**1. Spolupráce s terénním mobilním týmem PPL Petrohrad.**

B3/O1/A1: **Spolupráce s terénním mobilním týmem PPL Petrohrad**
Aktivita byla splněna. V Mašťově mají 2 lůžka pro osoby s duševním onemocněním, PPL Petrohrad spolupracuje s poskytovateli. MěÚSS Jirkov, p. o. se zapojil do projektu prevence domácího násilí, kde ohroženou skupinou jsou pečující i klienti s duševním a chronickým onemocněním. V Jirkově také proběhlo setkání s pečujícími dne 26.09.2023.

AKTIVITY PRO ROK 2024

Cíl	**A 1 Podpora setrvání seniorů v domácím prostředí**
Opatření:	**O 1. Rozvoj zejména pečovatelských služeb a dále služeb osobní asistence s ohledem na dostupnost a odbornou připravenost.**
Aktivita:	**1. Proškolení všech zaměstnanců v terénní službě v podpoře klientů v jejich soběstačnosti v domácím prostředí.**

Cíl	**A3 Podpora pobytových služeb péče, které realizují kroky deinstitucionalizace a humanizace**
Opatření:	**O 1. Podpora vzniku jednolůžkových, max. dvoulůžkových pokojů, podpora menších (do 25 lůžek) nebo komunitních zařízení péče.**
Aktivita:	**1. Snižování kapacit lůžek.**

Cíl	**D 3 Zapojení studentů a absolventů do sociální oblasti**
Opatření:	**O 1. Prohloubení spolupráce s VŠ a VOŠ.**
Aktivita:	**1. Spolupráce s VŠ a SŠ.**

Služby sociální péče, ambulantní a terénní forma						
Osobní asistence § 39						
Poskytovatel	**Oblast působení dle ORP nebo obvodu obce s pověřeným obecním úřadem**	**Stávající individuální okamžitá kapacita v Základní síti**	**Stávající individuální okamžitá kapacita v Rozvojové síti**	**stávající okamžitá kapacita mimo síť**	**Stávající individuální kapacita celkem**	**Optimální individuální kapacita 2024**
Centrum pomoci pro zdravotně postižené a seniory o.p.s.	ORP Chomutov	T 8	0	0	**12**	**14** +2 ORP Chomutov
Důstojný život – centrum pro zdravotně postižené, o.p.s.	Chomutov	T 3	0	0		
HEWER, z.s.	Ústecký kraj	T 1	0	0		
Centrum pro zdravotně postižené Ústeckého kraje, o.p.s.; kapacita v regionu Ústecko – poskytovaná po celém Ústeckém kraji						
Pečovatelská služba § 40						
Poskytovatel	**Oblast působení dle ORP nebo obvodu obce s pověřeným obecním úřadem**	**Stávající individuální okamžitá kapacita v Základní síti**	**Stávající individuální okamžitá kapacita v Rozvojové síti**	**stávající okamžitá kapacita mimo síť**	**Stávající individuální kapacita celkem**	**Optimální individuální kapacita 2024**
Diecézní charita Litoměřice	ORP Chomutov	T 6	0	0	**41**	**46** +4 ORP Chomutov +1 ORP Kadaň
Sociální služby Chomutov, příspěvková organizace	Chomutov	T 11	0	0		
Společně proti času, o. p. s.	Chomutov	T 1	0	0		
Zdravotní sestry a pečovatelky s.r.o.	Chomutov	T 2	0	0		
Městský ústav sociálních služeb Jirkov, příspěvková organizace	Jirkov	T 5	0	0		
Městská správa sociálních služeb Kadaň	Kadaň	T 7	0	0		
Městský ústav sociálních služeb Klášterec nad Ohří, příspěvková organizace	Klášterec nad Ohří	T 9	0	0		
Podpora samostatného bydlení § 43						
Poskytovatel	**Oblast působení dle ORP nebo obvodu obce s pověřeným obecním úřadem**	**Stávající individuální okamžitá kapacita v Základní síti**	**Stávající individuální okamžitá kapacita v Rozvojové síti**	**stávající okamžitá kapacita mimo síť**	**Stávající individuální kapacita celkem**	**Optimální individuální kapacita 2024**
X	X	0	0	0	**0**	**0**

Služby sociální péče, ambulantní a terénní forma						
Centra denních služeb § 45						
Poskytovatel	**Oblast působení dle ORP nebo obvodu obce s pověřeným obecním úřadem**	**Stávající individuální okamžitá kapacita v Základní síti**	**Stávající individuální okamžitá kapacita v Rozvojové síti**	**stávající okamžitá kapacita mimo síť**	**Stávající individuální kapacita celkem**	**Optimální individuální kapacita 2024**
X	X	0	0	0	**0**	**0**
Denní stacionáře § 46						
Poskytovatel	**Oblast působení dle ORP nebo obvodu obce s pověřeným obecním úřadem**	**Stávající individuální okamžitá kapacita v Základní síti**	**Stávající individuální okamžitá kapacita v Rozvojové síti**	**stávající okamžitá kapacita mimo síť**	**Stávající individuální kapacita celkem**	**Optimální individuální kapacita 2024**
Sociální služby Chomutov, příspěvková organizace **2 zařízení**	Chomutov	A 7	0	0	**A 7**	**A 7**

Služby sociální péče, kombinovaná forma						
Odlehčovací služby § 44						
Poskytovatel	**Oblast působení dle ORP nebo obvodu obce s pověřeným obecním úřadem**	**Stávající individuální okamžitá kapacita/počet lůžek v Základní síti**	**Stávající individuální okamžitá kapacita/počet lůžek v Rozvojové síti**	**Stávající individuální okamžitá kapacita/počet lůžek mimo síti**	**Stávající individuální okamžitá kapacita/počet lůžek celkem**	**Optimální individuální okamžitá kapacita/počet lůžek 2024**
Městský ústav sociálních služeb Jirkov, příspěvková organizace	Jirkov	30 lůžek	0	0	**38 lůžek T 4**	**38 lůžek** **T 7** +3 ORP Kadaň
Městská správa sociálních služeb Kadaň	Kadaň	4 lůžka	0	0		
Městský ústav sociálních služeb Klášterec nad Ohří, příspěvková organizace	Klášterec nad Ohří	4 lůžka	0	0		
Global Partner Péče, z.ú.	Ústecký kraj	T 1	T 3	0		

Služby sociální péče, pobytová forma						
Týdenní stacionáře § 47						
Poskytovatel	**Oblast působení dle ORP nebo obvodu obce s pověřeným obecním úřadem**	**Počet lůžek kapacita v Základní síti**	**Počet lůžek v rozvojové síti**	**Počet lůžek mimo síť**	**Počet lůžek celkem**	**Optimální počet lůžek 2024**
X	X	0	0	0	**0**	**0**
Domovy pro osoby se zdravotním postižením § 48						
Poskytovatel	**Oblast působení dle ORP nebo obvodu obce s pověřeným obecním úřadem**	**Počet lůžek kapacita v Základní síti**	**Počet lůžek v rozvojové síti**	**Počet lůžek mimo síť**	**Počet lůžek celkem**	**Optimální počet lůžek 2024**
Sociální služby Chomutov, příspěvková organizace	Chomutov	28	0	0	**329**	**329**
Městský ústav sociálních služeb Jirkov, příspěvková organizace	Jirkov	45	0	0		
Domovy sociálních služeb Kadaň a Mašťov, příspěvková organizace **3 zařízení**	Kadaň	65	0	0		
Domov pro osoby se zdravotním postižením	Vejprty	55	0	0		
Městská správa sociálních služeb Vejprty, příspěvková organizace	Vejprty	136	0	0		
Domovy pro seniory § 48						
Poskytovatel	**Oblast působení dle ORP nebo obvodu obce s pověřeným obecním úřadem**	**Počet lůžek kapacita v Základní síti**	**Počet lůžek v rozvojové síti**	**Počet lůžek mimo síť**	**Počet lůžek celkem**	**Optimální počet lůžek 2024**
Sociální služby Chomutov, příspěvková organizace	Chomutov	166	0	0	**559**	**563** +4 ORP Chomutov
Městský ústav sociálních služeb Jirkov, příspěvková organizace	Jirkov	90	0	0		
Domovy sociálních služeb Kadaň a Mašťov, příspěvková organizace	Kadaň	42	0	0		
Městská správa sociálních služeb Kadaň	Kadaň	120	0	0		
Městský ústav sociálních služeb Klášterec nad Ohří, příspěvková organizace	Klášterec nad Ohří	113	0	0		
Městská správa sociálních služeb Vejprty, příspěvková organizace	Vejprty	28	0	0		

Služby sociální péče, pobytová forma						
Domovy se zvláštním režimem § 50						
Poskytovatel	**Oblast působení dle ORP nebo obvodu obce s pověřeným obecním úřadem**	**Počet lůžek kapacita v Základní síti**	**Počet lůžek v rozvojové síti**	**Počet lůžek mimo síť**	**Počet lůžek celkem**	**Optimální počet lůžek 2024**
Domov harmonie klidu s.r.o.	Chomutov	38	0	0	**265**	**291** +16 ORP Chomutov +10 ORP Kadaň
Městský ústav sociálních služeb Jirkov, příspěvková organizace	Jirkov	80	0	0		
Domovy sociálních služeb Kadaň a Mašťov, příspěvková organizace	Kadaň	20	0	0		
Městská správa sociálních služeb Vejprty, příspěvková organizace	Vejprty	127	0	0		
Chráněné bydlení § 51						
Poskytovatel	**Oblast působení dle ORP nebo obvodu obce s pověřeným obecním úřadem**	**Počet lůžek kapacita v Základní síti**	**Počet lůžek v rozvojové síti**	**Počet lůžek mimo síť**	**Počet lůžek celkem**	**Optimální počet lůžek 2024**
Fokus Labe, z.ú.	Chomutov	11	0	0	**84**	**84**
Domovy sociálních služeb Kadaň a Mašťov, příspěvková organizace	Kadaň	8	0	0		
NADĚJE **2 zařízení**	Kadaň Klášterec nad Ohří	20	0	0		
Městská správa sociálních služeb Vejprty, příspěvková organizace	Vejprty	45	0	0		

§ 39 – Osobní asistence
Osobní asistenci poskytují na území Chomutovska celkem 3 poskytovatelé, z toho 2 se sídlem v Chomutově a v Jirkově, třetí poskytovatel má sídlo v Teplicích. Na venkově je služba méně dostupná, často bývá nahrazována sousedskou výpomocí. V současné době není stávající kapacita dostatečná v celém ORP. Bude třeba rovnoměrně navyšovat kapacity terénních služeb i osobní asistence v návaznosti na strategické cíle v oblasti plánování péče osobám žijícím v jejich přirozeném prostředí doma tak, aby pro ně služby byly časově i místně dostupné v celém regionu za stejných podmínek ve městě i v obcích. Navýšením kapacity by došlo k vyhovění žádostí klientů, kteří jsou závislí na pomoci druhé osoby a jsou zařazeni do pořadníku pobytové služby. **Optimální individuální kapacitu lze navýšit v ORP Chomutov.** **Stávající kapacita je nedostatečná.**

§ 40 – Pečovatelská služba
Pečovatelská služba je zajišťována na území měst Chomutov, Jirkov, Kadaň a Klášterec nad Ohří. Stávající kapacita pečovatelských služeb není schopna pokrýt poptávku. Při uspokojování potřeb zájemců o službu mají přednost zájemci požadující úkony zaměřené na oblast péče. Narůstá potřeba pečovatelských služeb i v menších obcích, kde je tento nedostatek kompenzován sousedskou výpomocí. Průběžně stoupá počet zájemců o pečovatelskou službu, z čehož vyplývá potřeba navyšovat kapacitu služeb. Cílem je zajistit rozsah a dostupnost ve všech městech regionu. Důvodem je vyšší dožití populace a narůstající počet seniorů. **Optimální individuální kapacitu lze navýšit v ORP Chomutov a ORP Kadaň.** **Stávající kapacita je nedostatečná.**

§ 43 – Podpora samostatného bydlení
V současné době není služba na Chomutovsku poskytována. V budoucnu se situace může změnit. **V současné době není o tuto službu zájem.**

§ 44 – Odlehčovací služby
Odlehčovací služby jsou poskytovány na území měst Jirkov, Kadaň, Klášterec nad Ohří a Chomutov. Terénní formu služby provozuje v Chomutově Global Partner Péče, z.ú., pobytová forma je poskytována v Jirkově, Kadani a Klášterci nad Ohří. V případě restrukturalizace kapacit pobytových služeb v regionu Chomutovska lze oprávněně předpokládat, že vznikne poptávka po terénních sociálních službách a spolu s vyšším počtem rodin pečujících o osobu blízkou, naroste poptávka po možnosti využívat krátkodobé pobyty na odlehčovacích službách. Lze předpokládat, že s podporou péče v domácím prostředí vzroste potřeba pobytových služeb spojených s paliativní hospicovou péčí a péčí s demencí. **Optimální individuální kapacitu lze navýšit v ORP Kadaň.** **Stávající kapacita je nedostatečná.**

§ 45 – Centra denních služeb
V současné době není služba centra denních služeb v regionu Chomutovska poskytována, u některých uživatelů v regionu může být pokrývána jinými druhy služeb s podobným rozsahem základních činností. Z komunitních plánů měst zatím nevyplývá potřeba tuto službu zavádět.

Potřebnost služby není definována.

§ 46 – Denní stacionáře

Na území Chomutovska budou registrovány 2denní stacionáře se sídlem v Chomutově s kapacitou 5 a 10. Nově vzniklý stacionář od r. 2024 bude určen pro osoby s PAS od 17 let, druhá stávající služba je určena pro osoby od 17 let s mentálním postižením a osoby s kombinovaným postižením. Stávající kapacita denního stacionáře odpovídá v současné době poptávce. Poskytovatel Domovy sociálních služeb Kadaň a Mašťov, příspěvková organizace plánuje v následujících letech 2026-2027 služby denní stacionáře poskytovat pouze pro osoby s PAS ve věku od 3 do 18 let.

Stávající kapacita je dostatečná a odpovídá poptávce.

§ 47 – Týdenní stacionáře

V současné době není služba na Chomutovsku poskytována ani poptávána, není evidován ani žádný neuspokojený zájemce o službu. Služba je poskytována v regionu Mostecka, dojezdová vzdálenost pro potencionální zájemce není velká a nepředstavuje překážku. Z komunitních plánů měst nevyplývá potřeba tuto službu zavádět.

Potřebnost služby není definována.

§ 48 – Domovy pro osoby se zdravotním postižením

Na území Chomutovska je služba poskytována v sedmi domovech pro osoby se zdravotním postižením. Služby jsou zajišťovány na území měst a obcí Chomutov, Jirkov, Kadaň, Kovářská, Mašťov a Vejprty. Cílovou skupinou v regionu některých zařízení jsou děti s kombinovaným postižením, zájem o jejich umístění v posledních letech klesá. Naopak se zvyšuje potřeba služeb pro dospělé osoby a seniory se specifickými potřebami, kam lze zařadit například chronická, progresivní a nevyléčitelná onemocnění centrálního nervového systému. Samostatnou skupinu osob, pro které se špatně hledá odpovídající služba, jsou osoby – pacienti z DIOPů s dlouhodobou intenzivní lékařskou péčí. Pro tuto cílovou skupinu je v regionu rovněž nedostatek míst v pobytových zařízeních. Do budoucna lze předpokládat, že většina poskytovatelů bude optimalizovat kapacity lůžek (jednolůžkové ubytovací jednotky). Chybí specializovaná zařízení zaměřená na náročné a nespolupracující klienty s psychiatrickými diagnózami, s poruchami chování a agresivitou, kteří potřebují zvýšenou péči a dohled.

Stávající kapacita je pro následující rok odpovídající, během let by mělo dojít ke změně cílové skupiny klientů, ve prospěch osob se zdravotním postižením.

Kapacita je dostačující.

§ 49 – Domovy pro seniory

Na území Chomutovska jsou v současné době poskytovány služby v šesti domovech pro seniory na území měst: Chomutov, Jirkov, Kadaň, Klášterec nad Ohří, Mašťov a Vejprty.
Současná klientela domovů pro seniory zahrnuje i klienty s různými stupni demence, kteří dříve či později budou potřebovat zajistit jiné podmínky a prostředí vhodné pro péči. Současná kapacita domovů pro seniory je optimální, lze ale předpokládat, že někteří poskytovatelé budou výhledově upravovat kapacity v návaznosti na humanizaci zařízení.

Stávající kapacita je dostatečná.

§ 50 – Domovy se zvláštním režimem

Na území Chomutovska je služba poskytována na území měst a obcí Chomutov, Jirkov, Mašťov a Vejprty. Ve Vejprtech probíhá rekonstrukce objektů určených k provozování služeb podle § 50. Současná kapacita lůžek je nedostačující, nepokrývá aktuální potřebu zájemců o službu, a to převážně u osob s problémovým chováním a psychiatrickými diagnózami. Tato skutečnost vyplývá z údajů o počtech zájemců vedených v evidencích čekatelů. V poslední době dochází k prodlužování věku obyvatel i v regionu Chomutovska. V návaznosti na zvyšující se věkovou hranici obyvatel dochází k nárůstu onemocnění, která s sebou přinášejí funkční omezení spojená se ztrátou poznávacích schopností. Tyto schopnosti se u všech cílových skupin domovů se zvláštním režimem výrazně snižují. Navýšení kapacit je nutné i ve prospěch lůžek určených osobám, které mají sníženou soběstačnost z důvodu závislosti na návykových látkách a osobám s chronickým duševním onemocněním, kteří vyžadují odlišné přístupy při poskytování péče. V ORP Chomutov i Kadaň není současná kapacita dostačující. Je potřeba vytvořit podmínky pro poskytovatele, který bude provozovat službu s cílovou skupinou problémových, bezpříjmových klientů.

Optimální individuální kapacitu lze navýšit celkem v ORP Chomutov a ORP Kadaň.
Stávající kapacita je nedostatečná.

§ 51 – Chráněné bydlení

Na území Chomutovska je poskytována služba na území města Chomutova, Kadaně a ve Vejprtech. V návaznosti na transformaci narůstá potřeba volných míst v této službě. Komunitní plány měst Chomutova, Jirkova, Kadaně i Klášterce počítají s potřebou podpory rozvoje služeb CHB v návaznosti na snižování kapacit v domovech pro osoby se zdravotním postižením. Plánované změny proběhnou ve Vejprtech, kde dojde ke snížení kapacity DOZP o 17 lůžek ve prospěch navýšení CHB ze stávající kapacity 28 na 45 klientů.
Aktuálně dostatečná kapacita a její předpokládaná potřebnost se bude v souvislosti s reformou psychiatrické péče dále mapovat.

Stávající kapacita je dostatečná.

Oblast služeb prevence a odborného sociálního poradenství na Chomutovsku

VYHODNOCENÍ AKTIVIT ZA ROK 2023

Cíl	**B 3 Podpora dostupnosti sociálních služeb zejména pro osoby s chronickým duševním onemocněním, osoby s poruchou autistického spektra, osoby se specifickými onemocněními.**
Opatření:	**O 2: Podpora služeb, které spolupracují s dalšími službami ve včasném podchycení dětí a mladých lidí v riziku ohrožení duševního zdraví.**
Aktivita:	**1. Navýšení kapacit (úvazků) stávajících služeb pro naplnění vzrůstající poptávky po poradenských a podpůrných službách (SAS pro rodiny s dětmi, odborné sociální poradenství, sociální rehabilitace) pro cílovou skupinu.** Vzhledem k absenci klinických psychologů a psychiatrů v regionu je třeba saturovat potřeby obyvatel v oblasti duševního zdraví pracovníky uvedených služeb.

B3/O2/A1: **Navýšení kapacit (úvazků) stávajících služeb pro naplnění vzrůstající poptávky po poradenských a podpůrných službách (SAS pro rodiny s dětmi, odborné sociální poradenství, sociální rehabilitace) pro cílovou skupinu**

Aktivita byla splněna částečně. Od 01.01.2024 dochází k otevření nové služby sociální rehabilitace poskytovatele NADĚJE – ambulantní a terénní formy v Chomutově. Dále dochází k navýšení kapacity odborného sociálního poradenství u poskytovatele Asociace pracovní rehabilitace, z. ú., (převzal kapacitu po Centru ucelené rehabilitace, z. ú.) a stávající službě sociální rehabilitace Psychiatrická léčebna Petrohrad, příspěvková organizace. Rozšiřuje se tím personální aparát, který je schopen saturovat absenci klinických psychologů a psychiatrů.

V oblasti péče o duševní zdraví dále rozvíjí svou činnost také spolek Masopust, z.s., jenž realizuje program primární prevence v oblasti duševního zdraví na SŠ a v 9. ročnících ZŠ, dále poskytuje individuální a skupinová setkání pro teenagery a osvětovou a destigmatizační činnost (v rámci Klubu Esprit), praktickou podporu v rámci sociální rehabilitace. Obě registrované služby spolku Masopust, z.s., (sociální rehabilitace a sociálně terapeutické dílny) navíc snížily věkovou hranici poskytování služeb od 15 let (SR) a 16 let (STD), aby reagovaly právě na tuto cílovou skupinu. Služby pro mládež ohroženou duševním onemocněním budeme v následujících letech ještě navyšovat díky získaným grantům z ESF OPZ+.

Poradna pro rodinu a mezilidské vztahy, TILIA Kadaň, z.s., prohloubila spolupráci s Mobilním terénním týmem Petrohrad. I přesto, že došlo k rozšíření kapacit a služeb v regionu, je pro vybrané cílové skupiny stále kapacita nedostatečná – zejména pak pro mladší cílovou skupinu (do 15 let).

Cíl	**C 2 Otevření některých stávajících služeb pro cílovou skupinu osob bez domova.**
Opatření:	**O 2: Vyčlenění stávajících kapacit nebo vznik nových kapacit – lůžek v pobytových zařízení péče.**
Aktivita:	**1. Vybudování zařízení známého pod názvem „Přístav“.** Vznik nového zařízení pro mobilní i imobilní osoby bez přístřeší se sníženou fyzickou a duševní soběstačností, jejichž situace vyžaduje pravidelnou pomoc odborného personálu.

C2/O2/A1: **Vybudování zařízení známého pod názvem „Přístav“**

Aktivita nebyla splněna, zájem trvá, předpokládaná realizace bude v r. 2024.

Cíl	**D 5 Zmapování a analýza potřeb cílových sociálních skupin, kvantifikace potřebnosti sociálních služeb (druh, forma, kapacita) pro jednotlivé cílové skupiny na území obcí s rozšířenou působností ÚK (i služeb s přesahem na území kraje)**
Opatření:	**O 1: Průběžné zjišťování v rámci aktualizace Základní a Rozvojové sítě sociálních služeb ÚK.**
Aktivita:	**1. Navýšení kapacit a rozšíření služeb terénní programy, SAS pro rodiny s dětmi a odborné sociální poradenství.** V oblastech s definovanou potřebností navýšit kapacity zmíněných služeb, a to financováním výhradně v rámci rozvojové sítě služeb.

D5/O1/A1: **Navýšení kapacit a rozšíření služeb terénní programy, SAS pro rodiny s dětmi a odborné sociální poradenství**
Aktivita byla splněna částečně. Navýšení kapacity služby odborné sociální poradenství pro širokou škálu cílových skupin (osoby v krizi, senioři, osoby se zdravotním postižením, rodiny a dětmi atd.) v Jirkově.

AKTIVITY PRO ROK 2024

Cíl	**B 3 Podpora dostupnosti sociálních služeb zejména pro osoby s chronickým duševním onemocněním, osoby s poruchou autistického spektra, osoby se specifickými onemocněními.**
Opatření:	**O 2: Podpora služeb, které spolupracují s dalšími službami ve včasném podchycení dětí a mladých lidí v riziku ohrožení duševního zdraví.**
Aktivita:	**1. Navýšení kapacit (úvazků) stávajících služeb pro naplnění vzrůstající poptávky po poradenských a podpůrných službách (SAS pro rodiny s dětmi, odborné sociální poradenství, sociální rehabilitace) pro cílovou skupinu.** Vzhledem k absenci klinických psychologů a psychiatrů v regionu je třeba saturovat potřeby obyvatel v oblasti duševního zdraví pracovníky uvedených služeb.

Cíl	**C 2 Otevření některých stávajících služeb pro cílovou skupinu osob bez domova.**
Opatření:	**O 2: Vyčlenění stávajících kapacit nebo vznik nových kapacit – lůžek v pobytových zařízení péče.**
Aktivita:	**1. Vybudování zařízení známého pod názvem „Přístav“.** Vznik nového zařízení pro mobilní i imobilní osoby bez přístřeší se sníženou fyzickou a duševní soběstačností, jejichž situace vyžaduje pravidelnou pomoc odborného personálu.

Cíl	**D 5 Zmapování a analýza potřeb cílových sociálních skupin, kvantifikace potřebnosti sociálních služeb (druh, forma, kapacita) pro jednotlivé cílové skupiny na území obcí s rozšířenou působností ÚK (i služeb s přesahem na území kraje)**
Opatření:	**O 1: Průběžné zjišťování v rámci aktualizace Základní a Rozvojové sítě sociálních služeb ÚK.**
Aktivita:	**1. Navýšení kapacit a rozšíření služeb terénní programy, SAS pro rodiny s dětmi a odborné sociální poradenství.** V oblastech s definovanou potřebností navýšit kapacity zmíněných služeb, a to financováním výhradně v rámci Rozvojové sítě sociálních služeb ÚK.

Služby sociální prevence, ambulantní a terénní forma a odborné sociální poradenství									
Odborné sociální poradenství § 37									
Poskytovatel	**Oblast působení dle ORP nebo obvodu obce s pověřeným obecním úřadem**	**Stávající individuální okamžitá kapacita v Základní síti**		**Stávající individuální okamžitá kapacita v Rozvojové síti**		**stávající okamžitá kapacita mimo síť**		**Stávající individuální kapacita celkem**	**Optimální individuální kapacita 2024**
		indiv.	**skup.**	**indiv.**	**skup.**	**indiv.**	**skup.**		
Asociace pracovní rehabilitace, z.ú.	Chomutov	A 2	5/1	0	0	0	0	**A 17 T 8**	**30** +3 ORP Chomutov +2 ORP Kadaň
Sociální služby Chomutov, příspěvková organizace	Chomutov	A 3; T 3	0	0	0	0	0		
Městský ústav sociálních služeb Jirkov, příspěvková organizace	Jirkov	A 2; T 1	0	T 1	4/1	0	0		
Charita Most	Chomutov Jirkov	A 1; T 1	0	A 1; T 1	2/1	0	0		
Světlo Kadaň z. s.	Chomutov Kadaň Klášterec nad Ohří	A 4; T 1	A 3/1	0	0	0	0		
TILIA Kadaň z.s.	Kadaň	A 2	5/2	0	0	0	0		
NADĚJE **2 zařízení**	Kadaň Klášterec nad Ohří	A 2	0	0	0	0	0		
Sjednocená organizace nevidomých a slabozrakých ČR, zapsaný spolek – nadregionální služba; kapacita uvedena v kapitole "nadregionální služby" Centrum pro zdravotně postižené Ústeckého kraje, o.p.s.; kapacita započítána v regionu Ústecko – služba poskytována po celém Ústeckém kraji									

Služby sociální prevence, ambulantní a terénní forma a odborné sociální poradenství									
Kontaktní centra § 59									
Poskytovatel	**Oblast působení dle ORP nebo obvodu obce s pověřeným obecním úřadem**	**Stávající individuální okamžitá kapacita v Základní síti**		**Stávající individuální okamžitá kapacita v Rozvojové síti**		**stávající okamžitá kapacita mimo síť**		**Stávající individuální kapacita celkem**	**Optimální individuální kapacita 2024**
		indiv.	**skup.**	**indiv.**	**skup.**	**indiv.**	**skup.**		
Světlo Kadaň z. s. **2 zařízení**	Chomutov Kadaň	A 7	10/2	0	0	0	0	**7**	**7**
Nízkoprahová denní centra § 61									
Poskytovatel	**Oblast působení dle ORP nebo obvodu obce s pověřeným obecním úřadem**	**Stávající individuální okamžitá kapacita v Základní síti**		**Stávající individuální okamžitá kapacita v Rozvojové síti**		**stávající okamžitá kapacita mimo síť**		**Stávající individuální kapacita celkem**	**Optimální individuální kapacita 2024**
		indiv.	**skup.**	**indiv.**	**skup.**	**indiv.**	**skup.**		
K srdci klíč, o. p. s.	Chomutov	A 1	12/2	0	0	0	0	**7**	**7**
NADĚJE **2 zařízení**	Kadaň Klášterec nad Ohří	A 6	20 15/1	0	0	0	0		
Nízkoprahová zařízení pro děti a mládež § 62									
Poskytovatel	**Oblast působení dle ORP nebo obvodu obce s pověřeným obecním úřadem**	**Stávající individuální okamžitá kapacita v Základní síti**		**Stávající individuální okamžitá kapacita v Rozvojové síti**		**stávající okamžitá kapacita mimo síť**		**Stávající individuální kapacita celkem**	**Optimální individuální kapacita 2024**
		indiv.	**skup.**	**indiv.**	**skup.**	**indiv.**	**skup.**		
Charita Most	Chomutov	A 1; T 1	14/2	A 1; T 1	14/2	0	0	**A 21 T 13**	**43** +6 ORP Chomutov +3 ORP Kadaň
Armáda spásy v České republice, z.s.	Jirkov	A 3	36	0	0	0	0		
NADĚJE	Klášterec nad Ohří	A 5	A 20; T 10	0	0	0	0		
Světlo Kadaň z. s. **5 zařízení**	Kadaň Chomutov	A 11; T 11	A 30/3; T 40/4 A 40/5; T 24/2 A 24/2; T 14/2 A; T 20/2	0	0	0	0		

Služby sociální prevence, ambulantní a terénní forma									
Sociálně aktivizační služby pro rodiny s dětmi § 65									
Poskytovatel	**Oblast působení dle ORP nebo obvodu obce s pověřeným obecním úřadem**	**Stávající individuální okamžitá kapacita v Základní síti**		**Stávající individuální okamžitá kapacita v Rozvojové síti**		**stávající okamžitá kapacita mimo síť**		**Stávající individuální kapacita celkem**	**Optimální individuální kapacita 2024**
		indiv.	**skup.**	**indiv.**	**skup.**	**indiv.**	**skup.**		
Armáda spásy v České republice, z.s.	Jirkov	A 3; T 3	6/1	0	0	0	0	**A 13 T 14**	**35** +3 ORP Chomutov +5 ORP Kadaň
Charita Most	Chomutov Jirkov	A 2; T 2	6/1	A 3; T 3	6/1	0	0		
Světlo Kadaň z. s.	Chomutov	A 2; T 2	15/2	0	0	0	0		
TILIA Kadaň z.s.	Kadaň	A 3; T 3	A 14/2; T 12/2	T 1	12/2	0	0		
Sociálně aktivizační služby pro seniory a osoby se zdravotním postižením § 66									
Poskytovatel	**Oblast působení dle ORP nebo obvodu obce s pověřeným obecním úřadem**	**Stávající individuální okamžitá kapacita v Základní síti**		**Stávající individuální okamžitá kapacita v Rozvojové síti**		**stávající okamžitá kapacita mimo síť**		**Stávající individuální kapacita celkem**	**Optimální individuální kapacita 2024**
		indiv.	**skup.**	**indiv.**	**skup.**	**indiv.**	**skup.**		
Asociace pracovní rehabilitace, z.ú.	Chomutov	A 3; T 3	A 12/3; T 4/1	0	0	0	0	**A 3 T 3**	**10** +4 ORP Chomutov
Sjednocená organizace nevidomých a slabozrakých ČR, zapsaný spolek – nadregionální služba; kapacita uvedena v kapitole "nadregionální služby"									

Služby sociální prevence, ambulantní a terénní forma									
Sociálně terapeutické dílny § 67									
Poskytovatel	**Oblast působení dle ORP nebo obvodu obce s pověřeným obecním úřadem**	**Stávající individuální okamžitá kapacita v Základní síti**		**Stávající individuální okamžitá kapacita v Rozvojové síti**		**stávající okamžitá kapacita mimo síť**		**Stávající individuální kapacita celkem**	**Optimální individuální kapacita 2024**
		indiv.	**skup.**	**indiv.**	**skup.**	**indiv.**	**skup.**		
Masopust, z.s.	Chomutov	A 2	3/1	0	0	0	0	**2**	12 +10 ORP Kadaň
Terénní programy § 69									
Poskytovatel	**Oblast působení dle ORP nebo obvodu obce s pověřeným obecním úřadem**	**Stávající individuální okamžitá kapacita v Základní síti**		**Stávající individuální okamžitá kapacita v Rozvojové síti**		**stávající okamžitá kapacita mimo síť**		**Stávající individuální kapacita celkem**	**Optimální individuální kapacita 2024**
		indiv.	**skup.**	**indiv.**	**skup.**	**indiv.**	**skup.**		
Člověk v tísni, o.p.s.	Chomutov	T 2	0	T 2	0	0	0	**30**	**30**
Charita Most	Chomutov Jirkov	T 3	2/1	T 3	2/1	0	0		
Město Kadaň	ORP Kadaň	T 4	0	0	0	0	0		
NADĚJE	Klášterec nad Ohří	T 2	0	0	0	0	0		
Světlo Kadaň z. s. **3 zařízení**	ORP Kadaň Chomutov Jirkov	T 12	0	0	0	0	0		
Diecézní charita Litoměřice	Chomutov Klášterec nad Ohří	0	0	T 2	T 4/2	0	0		

Služby sociální prevence, ambulantní a terénní forma									
Sociální rehabilitace § 70									
Poskytovatel	**Oblast působení dle ORP nebo obvodu obce s pověřeným obecním úřadem**	**Stávající individuální okamžitá kapacita v Základní síti**		**Stávající individuální okamžitá kapacita v Rozvojové síti**		**stávající okamžitá kapacita mimo síť**		**Stávající individuální kapacita celkem**	**Optimální individuální kapacita 2024**
		indiv.	**skup.**	**indiv.**	**skup.**	**indiv.**	**skup.**		
Fokus Labe, z. ú. **2 zařízení**	Chomutov	A 3; T 4	15 10/2	0	0	0	0	**A 9 T 9**	**21** +3 ORP Chomutov
Masopust, z.s.	Chomutov	A 1; T 1	15/2	0	0	0	0		
NADĚJE	Chomutov	A 3; T 2	5	0	0	0	0		
Psychiatrická léčebna Petrohrad, příspěvková organizace	Chomutov	A 2; T 2	5/1	0	0	0	0		

Služby sociální prevence, kombinovaná forma									
Krizová pomoc § 60									
Poskytovatel	**Oblast působení dle ORP nebo obvodu obce s pověřeným obecním úřadem**	**Stávající individuální okamžitá kapacita/počet lůžek v Základní síti**		**Stávající individuální okamžitá kapacita/počet lůžek v Rozvojové síti**		**Stávající individuální okamžitá kapacita/počet lůžek mimo síti**		**Stávající individuální okamžitá kapacita/počet lůžek celkem**	**Optimální individuální okamžitá kapacita/počet lůžek 2024**
		indiv.	**skup.**	**indiv.**	**skup.**	**indiv.**	**skup.**		
X	X	0	0	0	0	0	0	**0**	**1 lůžko** ORP Chomutov **1** ORP Chomutov
Spirála, Ústecký kraj; kapacita v regionu Ústecko – poskytována po celém Ústeckém kraji									

Služby sociální prevence, kombinovaná forma									
Služby následné péče § 64									
Poskytovatel	**Oblast působení dle ORP nebo obvodu obce s pověřeným obecním úřadem**	**Stávající individuální okamžitá kapacita/počet lůžek v Základní síti**		**Stávající individuální okamžitá kapacita/počet lůžek v Rozvojové síti**		**Stávající individuální okamžitá kapacita/počet lůžek mimo síti**		**Stávající individuální okamžitá kapacita/počet lůžek celkem**	**Optimální individuální okamžitá kapacita/počet lůžek 2024**
		indiv.	**skup.**	**indiv.**	**skup.**	**indiv.**	**skup.**		
X	X	0	0	0	0	0	0	**0**	**0**

Služby sociální prevence, pobytová forma						
Azylové domy § 57						
Poskytovatel	**Oblast působení dle ORP nebo obvodu obce s pověřeným obecním úřadem**	**Počet lůžek kapacita v Základní síti**	**Počet lůžek v rozvojové síti**	**Počet lůžek mimo síť**	**Počet lůžek celkem**	**Optimální počet lůžek 2024**
Sociální služby Chomutov, příspěvková organizace	Chomutov	50	0	0	**145**	**145**
Armáda spásy v České republice, z.s. **2 zařízení**	Jirkov	55	0	0		
NADĚJE	Klášterec nad Ohří	40	0	0		

Služby sociální prevence, pobytová forma						
Domy na půl cesty § 58						
Poskytovatel	**Oblast působení dle ORP nebo obvodu obce s pověřeným obecním úřadem**	**Počet lůžek kapacita v Základní síti**	**Počet lůžek v rozvojové síti**	**Počet lůžek mimo síť**	**Počet lůžek celkem**	**Optimální počet lůžek 2024**
X	X	0	0	0	**0**	**0**
Noclehárny § 63						
Poskytovatel	**Oblast působení dle ORP nebo obvodu obce s pověřeným obecním úřadem**	**Počet lůžek kapacita v Základní síti**	**Počet lůžek v rozvojové síti**	**Počet lůžek mimo síť**	**Počet lůžek celkem**	**Optimální počet lůžek 2024**
K srdci klíč, o. p. s.	Chomutov	12	0	0	**40**	**40**
Armáda spásy v České republice, z.s.	Jirkov	10	0	0		
NADĚJE **2 zařízení**	Kadaň Klášterec nad Ohří	18	0	0		

§ 37 – Odborné sociální poradenství
Jedná se o sociální službu, která je v regionu poskytována v celkem široké škále nabídky činností. Ve městech, obcích na Chomutovsku je nabízeno odborné sociální poradenství ve formě poraden pro rodinu a mezilidské vztahy, ve formě dluhového poradenství, ve formě poradenství pro pozůstalé, sociálně právní poradenství – pomoc při sepisování návrhů k soudu, pomoc při vyřizování sociálních dávek, pomoc při řešení problémů spojených se závislostmi atp., dále například nabízí činnosti směřující k cílové skupině zdravotně postižených osob. K cílovým skupinám patří osoby v krizi, oběti domácího násilí, osoby ohrožené sociálním vyloučením, osoby se zdravotním postižením, osoby se závislostmi, oběti násilí z nenávisti atd. K rozdělení kapacity na ambulantní a terénní dochází u typů činností v rámci odborného sociálního poradenství, které někteří poskytovatelé nabízí i v terénu, konkrétně například u cílové skupiny zdravotně postižených nebo dluhového poradenství. Zejména dluhové poradenství je nabízeno také v sociálně vyloučených lokalitách v regionu. Prioritně je třeba navýšit kapacitu pro manželské poradny, rodinné poradny, které nahrazují péči absentujících klinických psychologů a psychiatrů a v posledních dvou letech zaznamenávají vzestupnou tendenci v počtu žadatelů o službu. **Optimální individuální kapacitu lze navýšit v Chomutově, Jirkově a ve Vejprtech.**

§ 57 – Azylové domy
Cílovou skupinou azylových domů na Chomutovsku jsou muži, ženy, matky s dětmi, rodiny s dětmi. **V současné době je kapacita dostačující.**

§ 58 – Domy na půl cesty
K datu 30.06.2022 bylo poskytování této služby v ORP Chomutov ukončeno z důvodu končícího financování z Evropské unie. **Potřebnost služby není definována.**

§ 59 – Kontaktní centra
Cílovou skupinou jsou osoby závislé na návykových látkách. K doplňkové nabídce těchto služeb patří zejména poradenství pro rodiny uživatelů drog. Kapacita služby pokrývá poptávku klientů. Je zřejmé, na základě poznatků z realizace terénních programů, že dostupnost těchto služeb nedosáhne do všech oblastí regionu, nicméně řešením není navýšení stávající kapacity, ale pokrytí regionu terénními programy. **Optimální individuální kapacita je v regionu naplněna.**

§ 60 – Krizová pomoc
V regionu Chomutovsko v současné době není poskytována služba krizová pomoc. Klienti mohou využít detašované pracoviště v Lounech, poskytovatele Spirála, Ústecký kraj, z.s., s celokrajskou působností se sídlem v Ústí nad Labem, který nabízí pobytovou, terénní i ambulantní formu služby. Pobytová služba je určena pro jednotlivce i rodiny s dětmi po dobu max. 7 nocí. Tato služba nebyla určena jako prioritní v komunitním plánování rozvoje sociálních služeb ve městech regionu. **Optimální individuální kapacita lze navýšit v ORP Chomutov.**

§ 61 – Nízkoprahová denní centra
V regionu Chomutovsko je v současné době péče o osoby bez přístřeší zajišťována napříč regionem. V Chomutově se v předchozím období podařilo zajistit prostory a financování na uvedený typ služby. Kapacita tohoto zařízení odpovídá poptávce v dané oblasti. Stěžejní do dalších let je udržet tuto službu v provozu. V ORP Kadaň je služba také zajištěna, funguje v Klášterci nad Ohří a v Kadani. **V současné době je kapacita dostačující.**

§ 62 – Nízkoprahová zařízení pro děti a mládež
Služba je na Chomutovsku poskytována cílové skupině od 6–26 let, každé zařízení má specificky definované věkové rozmezí. Tuto činnost doplňují v rámci jiných forem pomoci mateřská centra v regionu, dále pak téměř na všech školách působí školní kluby. Městská policie v regionu poskytuje spíše ve větších městech své preventivní programy pro děti a mládež, preventivní aktivity pro zmíněnou cílovou skupinu poskytují i neziskové organizace působící na základních a středních školách v celém regionu. Služba je v současné době poskytována v Chomutově, Jirkově, Kadani, Radonicích a Klášterci nad Ohří, a to v ambulantní i terénní formě. V menších obcích a městech jsou aktivity služeb zajišťovány terénní formou alespoň 1x týdně (Mašťov, Hradec u Kadaně). **Optimální individuální kapacitu je možné navýšit v Chomutově a ve Vejprtech**.

§ 63 – Noclehárny
V regionu je služba poskytována v obcích Klášterec nad Ohří, Kadaň, Jirkov a Chomutov pro cílovou skupinu mužů i žen. Stěžejní do dalších let je udržet tyto službu v provozu. Potřeba této služby je tak v celém regionu saturována. **V současné době je kapacita dostačující.**

§ 64 – Služby následné peče
V regionu Chomutovsko v současné době není poskytována služba následné péče. Tato služba nebyla určena jako prioritní v komunitním plánování rozvoje sociálních služeb ve městech regionu. **Optimální kapacita není pro region stanovena.**

§ 65 – Sociálně aktivizační služby pro rodiny s dětmi
Sociálně aktivizační služby pro rodiny s dětmi jsou realizovány v ORP Kadaň i ORP Chomutov ambulantní i terénní formou s převažující aktivitou v sociálně vyloučených lokalitách. Provozovatelé služeb spolupracují s oddělením sociálně-právní ochrany dětí v regionu. I přes působení několika služeb v regionu převyšuje poptávka stávající nabídku, zejména pak v ORP Chomutov. Se zánikem služby v obci Vejprty je potřeba této služby částečně saturována terénní formou služby z Kadaně, nicméně kapacita služba do budoucna nemusí být dostačující pro pokrytí potřeb všech klientů. **Optimální individuální kapacitu lze navýšit v Chomutově, v Kadani Klášterci nad Ohří a ve Vejprtech.**

§ 66 – Sociálně aktivizační služby pro seniory a osoby se zdravotním postižením
V Chomutově jsou činnosti služby nabízeny osobám se zdravotním postižením nebo zdravotním postižením ohroženým bez ohledu na stupeň a typ postižení, ženám i mužům od 19 do 64 let. Služba je nabízena v ambulantní i terénní formě. Služba zajišťuje odbornou podporu, nácvik praktických činností a prostřednictvím poskytování psychoterapeutických a ergoterapeutických služeb podporuje klienty k návratu k aktivnímu životu a zařazení zpět do sociálního a pracovního prostředí. Stávající kapacita služeb v regionu není dostačující a je potřeba její navýšení pro uvedenou cílovou skupinu v ORP Chomutov. **Optimální individuální kapacitu lze navýšit v Chomutově.**

§ 67 – Sociálně terapeutické dílny
Cílovou skupinou služby v regionu Chomutovsko jsou osoby s mentálním postižením, osoby se zdravotním postižením ve věku od 16 let a osoby s duševním onemocněním. Optimální kapacita služby sociálně terapeutické dílny v regionu Chomutovsko je dle statistických údajů od poskytovatelů služeb nedostatečná. V ORP Chomutov je kapacita v tuto chvíli dostačující. V ORP Kadaň je dlouhodobá snaha o zřízení uvedeného druhu služby vzhledem k vysoké poptávce po službě, prozatím se však nepodařilo poskytování služby zavést. **Optimální individuální kapacitu lze navýšit v ORP Kadaň.**

§ 69 – Terénní programy
Služby v regionu Chomutovsko jsou poskytovány širokému spektru cílových skupin – osoby bez přístřeší, osoby se závislostí, osoby žijící v sociálně vyloučených lokalitách, rodiny s dětmi, děti a mládež, osoby v krizi, etnické menšiny atd. V regionu je poskytována také služba s nadregionální působností pro specifickou cílovou skupinu osoby komerčně zneužívané. **Optimální individuální kapacita v regionu je naplněna.**

§ 70 – Sociální rehabilitace
Poskytování uvedené služby je zajišťováno v ORP Chomutov poskytovateli v návaznosti na vznik Centra duševního zdraví v Chomutově. Služba je poskytována terénní a ambulantní formou pro cílovou skupinu osoby s psychózami, osoby s chronickým duševním onemocněním a osoby se zdravotním postižením. Služby zajišťují péči o osoby z celého regionu Chomutovsko a z důvodu počtu odmítnutých zájemců o službu, které poskytovatelé evidují, je třeba navýšit kapacitu. Kapacita bude průběžně navyšována v souvislosti se schválenou Strategií reformy psychiatrické péče a péče o duševní zdraví v Ústeckém kraji. V rámci skupiny se její členové shodli na tom, že zejména terénní forma služby je kapacitně poddimenzována a je třeba se zaměřit na její navýšení a rozvoj. Služba sociální rehabilitace je nově poskytována i pro děti a mládež ve věku od 7 do 18 let s již diagnostikovaným psychiatrickým onemocněním nebo ohrožením tímto onemocněním. Od 01.01.2024 služba bude poskytována v ambulantní i terénní formě v Chomutově. **Optimální individuální kapacitu lze navýšit v Chomutově.**

3. REGION LITOMĚŘICKA

Region Litoměřicka se skládá z 3 správních obvodů obcí s rozšířenou působností – ORP Litoměřice, ORP Lovosice a ORP Roudnice nad Labem.

V okrese Litoměřice k datu 30.09.2023 je **nezaměstnanost** 2 980 osob, což činí podíl nezaměstnaných osob 3,7 % ve věku od 15-64 let, z toho 4,4 % žen a 3,0 % mužů. Průměr v Ústeckém kraji činí 5,6 %, průměr celé ČR je 3,6 % (zdroj: portál MPSV).

Na území ORP Litoměřice je několik **sociálně vyloučených lokalit**. Dvě jsou na území města Štětí s celkovým počtem cca 180 osob. V Roudnici nad Labem se jedná o několik samostatných budov a část sídliště s celkovým počtem cca 280 osob (dětí i dospělých). Tzv. mikrolokalitou je možné označit ubytovnu v obci Úštěk, ve které je ubytováno cca 15 osob. Další ubytovna se nachází ve městě Lovosice s cca 46 ubytovanými osobami. V obci Nové Dvory vznikla jedna sociálně vyloučená lokalita v bývalém areálu JZD, kde je ubytováno 15 osob. Prostorově vyloučenou lokalitou na Litoměřicku je obytný dům přestavěný z bývalého zemědělského objektu nacházející se v obci Straškov – Vodochody. V tomto objektu žijí rodiny s dětmi v celkovém počtu cca 50 osob.

Město Litoměřice má 6. Komunitní plán sociálních služeb ORP Litoměřice 2022-2025. Město Lovosice má 5. Komunitní plán péče města a ORP Lovosice na roky 2023-2025. Město Roudnice nad Labem má 3. Komunitní plán pro období 2021-2024. Vzhledem ke skutečnosti, že město Litoměřice již od roku 2004 **komunitně plánuje**, má tento region velmi hustou síť sociálních služeb. Nejvíce jich je zastoupeno ve městech Litoměřice, Lovosice a Roudnice nad Labem a služby jsou hojně využívány i obyvateli okolních obcí.

Mezi **službami sociální** péče jsou zastoupeny především pečovatelská služba, domovy pro osoby se zdravotním postižením, chráněné bydlení a domovy pro seniory. Dalšími službami jsou zastoupeny denní stacionáře, odlehčovací služby a domovy se zvláštním režimem. V ORP Litoměřice dále působí centra denních služeb, podpora samostatného bydlení a osobní asistence. Dlouhodobě je evidována neuspokojivá situace v oblasti psychiatrické péče z důvodu nedostatku psychiatrů. Dlouhé čekací doby pacientů s duševním onemocněním se týkají především ambulancí v ORP Roudnice nad Labem a ORP Lovosice. V ORP Litoměřice se situace změnila k lepšímu po otevření nové psychiatrické ambulance a vzniku Centra duševního zdraví, které je terénní sociální službou propojenou s terénními psychiatrickými sestrami a psychiatrem. Pobytová zařízení pro seniory jsou naplněná, většina se potýká s vyšší poptávkou, než mohou uspokojit a uchazeči čekají v pořadnících. Velkým problémem začínají být nízkopříjmoví mladší senioři, kteří končí v LDN Litoměřické nemocnici a nemají se kvůli špatnému zdravotnímu stavu kam vrátit. Nárůst zaznamenávají také pečovatelské a odlehčovací služby v regionu, které pečují o klienty s potřebou nižší míry podpory než v pobytových zařízeních. V regionu Litoměřicka nebyla dosud zmapována potřebnost osob se sluchovým či zrakovým postižením.

Služby prevence působí zejména ve velkých městech. Menší obce jsou částečně pokryty terénními programy a sociálně aktivizačními službami pro rodiny s dětmi, jejich kapacita ale není plně dostačující. Obě služby přesouvají terénní práci do jednotlivých obcí dle aktuální situace. V terénu také nově působí dluhové poradenství ve službě odborné sociální poradenství, kapacita této služby není dostačující a nepokrývá celý region. Je také potřeba posílit odborné rodinné poradenství, současná kapacita je pro celý region nedostatečná. V regionu jsou azylové domy pro rodiny s dětmi a domovy pro matky s dětmi. Dlouhodobě není řešena problematika dostupného bydlení pro ohrožené rodiny i jednotlivce,

to vede k velkému přetlaku u kapacit azylového bydlení u rodin a samoživitelů s dětmi. Možnost návratu rodin z ubytoven a azylových domů do tzv. běžného bydlení je velmi komplikovaná, poptávka po službě azylové domy převyšuje nabídku. Praxe ukazuje, že je potřeba dát jednotlivým rodinám dlouhodobější intenzivní podporu přímo v místě bydliště. Situaci by pomohl vyřešit systém sociálního, nebo prostupného bydlení.

Dále narůstá potřebnost služeb pro děti a mládež. Častým důvodem je nedostatek bezplatné psychoterapie, dlouhé čekací doby u dětského psychiatra i psychologa.

Oblast služeb sociální péče na Litoměřicku

VYHODNOCENÍ AKTIVIT ZA ROK 2023

Cíl	**A 2 Pobytová zařízení sociálních služeb péče poskytují podporu seniorům s vysokou mírou závislosti odpovídající III. a IV. stupni příspěvku na péči (16-18 hodin denně)**
Opatření:	**O 1: Podpora služeb, které zajišťují péči seniorům s vysokou mírou závislosti na péči druhé osoby.**
Aktivita:	**1. Oslovení sociálních pracovníků nemocnic v ORP Litoměřice a ORP Roudnice nad Labem s nabídkou spolupráce při umisťování seniorů ve III. a IV. stupni příspěvku na péči do pobytových zařízení, a to včetně nízkopříjmových klientů bez rodinného zázemí.**
	2. Zajištění lůžka pro nízkopříjmové klienty bez rodinného zázemí v každé pobytové službě v ORP Litoměřice, ORP Roudnice nad Labem a ORP Lovosice.

A2/O1/A1: **Oslovení sociálních pracovníků nemocnic v ORP Litoměřice a ORP Roudnice nad Labem s nabídkou spolupráce při umisťování seniorů ve III. a IV. stupni příspěvku na péči do pobytových zařízení, a to včetně nízkopříjmových klientů bez rodinného zázemí**
Aktivita byla splněna částečně. V celku se daří úspěšně navazovat spolupráci se sociálními pracovnicemi nemocnic, ale dost často nelze u klientů při jejich umísťování zjistit, jaký stupeň závislosti mají přiznaný (sami klienti nebo rodina to neví). Je běžné, že sami klienti nebo jejich rodiny nepožádali o příspěvek na péči, i přesto, že by na to mohli mít nárok. Ještě horší situace je u klientů bez rodinného zázemí. Zdlouhavě se potom musí vše řešit přes Úřad práce. Umísťování nízkopříjmových klientů bez rodinného zázemí je problematické. Navíc těchto klientů přibývá. Problém je také spatřován v tom, že tyto osoby nemají ručitele péče, přičemž nemocnice a jejich sociální pracovnice být ručitelem péče nemohou. Oslovování sociálních pracovnic nemocnic sice probíhá, ale další část opatření se nepodařilo naplnit. Aktivita je přesunuta do roku 2024.

A2/O1/A2: **Zajištění lůžka pro nízkopříjmové klienty bez rodinného zázemí v každé pobytové službě v ORP Litoměřice, ORP Roudnice nad Labem a ORP Lovosice**
Aktivita nebyla naplněna, bude ponechána i pro rok 2024.

Cíl	**B 4 Podpora služeb v oblasti duševního zdraví**
Opatření:	**O 1: Rozvoj multidisciplinárních týmů v jednotlivých regionech kraje.**
Aktivita:	**1. Monitoring osob ohrožených z důvodu psychiatrického onemocnění, předání zjištěných informací mezi poskytovateli sociálních služeb navzájem.**
	2. Vznik multidisciplinárního týmu na podporu osob s duševním onemocněním a následné zajištění ambulantních a terénních služeb pro klienty s duševním onemocněním.

B4/O1/A1: **Monitoring osob ohrožených z důvodu psychiatrického onemocnění, předání zjištěných informací mezi poskytovateli sociálních služeb navzájem**
Aktivita byla splněna. V Litoměřicích jsou v současné době celkem 3 CDZ, které fungují pro všechny věkové kategorie (děti – NADĚJE, dospělost a střední věk – Fokus Labe, z.ú., senioři do věku 64 let – Centrum pro zdravotně postižené děti a mládež – SRDÍČKO). Je však nutno i nadále cílovou skupinu monitorovat, neboť duševní zdraví ve společnosti má tendenci se neustále zhoršovat. S tím souvisí i neustále narůstající potřeba většího počtu psychiatrů a jiných odborníků v oboru.

B4/01/A2: **Vznik multidisciplinárního týmu na podporu osob s duševním onemocněním a následné zajištění ambulantních a terénních služeb pro klienty s duševním onemocněním**
Aktivita byla částečně naplněna. K dispozici jsou multidisciplinární týmy, ale ty ještě nefungují plnohodnotně. S přihlédnutím k tomu, že se celkově duševní zdraví společnosti spíše zhoršuje, jeví se tento cíl i nadále důležitým. Jsou zde zapotřebí nejen plně funkční a odbornostně vyvážené multidisciplinární týmy, ale také je nutno zajistit kompletní palety terénních a ambulantních služeb. Stále trvá, že Fokus Labe, z.ú., omezuje svou činnost na určité diagnózy.

AKTIVITY PRO ROK 2024

Cíl	**A 2 Pobytová zařízení sociálních služeb péče poskytují podporu seniorům s vysokou mírou závislosti odpovídající III. a IV. stupni příspěvku na péči (16-18 hodin denně)**
Opatření:	**O 1: Podpora služeb, které zajišťují péči seniorům s vysokou mírou závislosti na péči druhé osoby.**
Aktivita:	**1. Aktivní spolupráce se sociálními pracovníky nemocnic v ORP Litoměřice a ORP Roudnice nad Labem zejména při umisťování nízkopříjmových klientů bez rodinného zázemí, kteří jsou ve III. a IV. stupni příspěvku na péči.**
	2. Zajištění lůžka pro nízkopříjmové klienty bez rodinného zázemí v každé pobytové službě v ORP Litoměřice, ORP Roudnice nad Labem a ORP Lovosice.

Cíl	**B 4 Podpora služeb v oblasti duševního zdraví**
Opatření:	**O 1: Rozvoj multidisciplinárních týmů v jednotlivých regionech kraje.**
Aktivita:	**1. Aktivizace činnosti již vzniklých multidisciplinárních týmů na podporu osob s duševním onemocněním, společně se zajištěním kompletní palety terénních a ambulantních služeb.**

Služby sociální péče, ambulantní a terénní forma						
Osobní asistence § 39						
Poskytovatel	**Oblast působení dle ORP nebo obvodu obce s pověřeným obecním úřadem**	**Stávající individuální okamžitá kapacita v Základní síti**	**Stávající individuální okamžitá kapacita v Rozvojové síti**	**stávající okamžitá kapacita mimo síť**	**Stávající individuální kapacita celkem**	**Optimální individuální kapacita 2024**
HEWER, z.s.	Litoměřicko	T 1	0	0	**1**	**2** +1 ORP Roudnice nad Labem
Centrum pro zdravotně postižené Ústeckého kraje, o.p.s.; kapacita v regionu Ústecko – poskytovaná po celém Ústeckém kraji						
Pečovatelská služba § 40						
Poskytovatel	**Oblast působení dle ORP nebo obvodu obce s pověřeným obecním úřadem**	**Stávající individuální okamžitá kapacita v Základní síti**	**Stávající individuální okamžitá kapacita v Rozvojové síti**	**stávající okamžitá kapacita mimo síť**	**Stávající individuální kapacita celkem**	**Optimální individuální kapacita 2024**
Charita Litoměřice	Litoměřice	T 20	0	0	**68**	**68**
Město Bohušovice nad Ohří	Litoměřice	0	0	T 2		
Město Terezín	Litoměřice	T 2	0	0		
Obec Polepy	Litoměřice	0	0	T 2		
Obec Velké Žernoseky	Litoměřice	0	0	T 1		
Obec Čížkovice	Lovosice	0	0	T 1		
Sociální služby města Lovosice	Lovosice	T 7	0	0		
Šance Lovosice, z.s.	Lovosice Libochovice	T 4	0	0		
Charita Roudnice nad Labem	Roudnice nad Labem	T 2	0	0		
Nemocnice Roudnice nad Labem s.r.o.	Roudnice nad Labem	T 4	0	0		
Obec Straškov-Vodochody	Roudnice nad Labem	0	0	T 1		
OPORA	Roudnice nad Labem	T 12	0	0		
Město Hoštka	Štětí	0	0	T 1		
Město Štětí	Štětí	T 7	0	0		
Město Úštěk	Úštěk	T 2	0	0		

Služby sociální péče, ambulantní a terénní forma						
Podpora samostatného bydlení § 43						
Poskytovatel	**Oblast působení dle ORP nebo obvodu obce s pověřeným obecním úřadem**	**Stávající individuální okamžitá kapacita v Základní síti**	**Stávající individuální okamžitá kapacita v Rozvojové síti**	**stávající okamžitá kapacita mimo síť**	**Stávající individuální kapacita celkem**	**Optimální individuální kapacita 2024**
Diakonie ČCE – Středisko křesťanské pomoci v Litoměřicích	Litoměřice	T 3	0	0	**3**	**3**
Centra denních služeb § 45						
Poskytovatel	**Oblast působení dle ORP nebo obvodu obce s pověřeným obecním úřadem**	**Stávající individuální okamžitá kapacita v Základní síti**	**Stávající individuální okamžitá kapacita v Rozvojové síti**	**stávající okamžitá kapacita mimo síť**	**Stávající individuální kapacita celkem**	**Optimální individuální kapacita 2024**
Diakonie ČCE – Středisko křesťanské pomoci v Litoměřicích	Litoměřice	A 7	0	0	**7**	**7**
Denní stacionáře § 46						
Poskytovatel	**Oblast působení dle ORP nebo obvodu obce s pověřeným obecním úřadem**	**Stávající individuální okamžitá kapacita v Základní síti**	**Stávající individuální okamžitá kapacita v Rozvojové síti**	**stávající okamžitá kapacita mimo síť**	**Stávající individuální kapacita celkem**	**Optimální individuální kapacita 2024**
Centrum pro zdravotně postižené děti a mládež – SRDÍČKO	Litoměřice	A 6	0	0	**15**	**15**
Charita Litoměřice	Litoměřice	A 1	0	A 1		
SOCIÁLNĚ PSYCHIATRICKÉ CENTRUM SLUNÍČKO z.ú.	Litoměřice	A 1	0	A 1		
Šance Lovosice, z.s.	Lovosice	A 2	0	0		
Nemocnice Roudnice nad Labem s.r.o.	Roudnice nad Labem	A 2	0	0		
Město Štětí	Štětí	A 1	0	0		

Služby sociální péče, kombinovaná forma						
Odlehčovací služby § 44						
Poskytovatel	**Oblast působení dle ORP nebo obvodu obce s pověřeným obecním úřadem**	**Stávající individuální okamžitá kapacita/počet lůžek v Základní síti**	**Stávající individuální okamžitá kapacita/počet lůžek v Rozvojové síti**	**Stávající individuální okamžitá kapacita/počet lůžek mimo síti**	**Stávající individuální okamžitá kapacita/počet lůžek celkem**	**Optimální individuální okamžitá kapacita/počet lůžek 2024**
Charita Litoměřice	Litoměřice	4 lůžka	0	0	**76 lůžek T 10**	**85 lůžek** +9 celý region Litoměřicko **T 15** +5 celý region Litoměřicko
Hospic sv. Štěpána, z.s.	Litoměřice	10 lůžek T 2	0	0		
SeneCura SeniorCentrum MOPT a.s.	Litoměřice	0	0	6 lůžek		
SOCIÁLNĚ PSYCHIATRICKÉ CENTRUM SLUNÍČKO z.ú.	Litoměřice	T 2	0	0		
HEZKÉ DOMY s.r.o.	Lovosice	32 lůžek	0	22 lůžek		
Lucie Jursíková Brožková	Litoměřice Lovosice	T 4	0	0		
OPORA	Roudnice nad Labem	T 2	0	0		
Město Štětí	Štětí	2 lůžka	0	0		

Služby sociální péče, pobytová forma						
Týdenní stacionáře § 47						
Poskytovatel	**Oblast působení dle ORP nebo obvodu obce s pověřeným obecním úřadem**	**Počet lůžek kapacita v Základní síti**	**Počet lůžek v rozvojové síti**	**Počet lůžek mimo síť**	**Počet lůžek celkem**	**Optimální počet lůžek 2024**
X	X	0	0	0	**0**	**0**
Domovy pro osoby se zdravotním postižením § 48						
Poskytovatel	**Oblast působení dle ORP nebo obvodu obce s pověřeným obecním úřadem**	**Počet lůžek kapacita v Základní síti**	**Počet lůžek v rozvojové síti**	**Počet lůžek mimo síť**	**Počet lůžek celkem**	**Optimální počet lůžek 2024**
Centrum sociální pomoci Litoměřice, příspěvková organizace **4 zařízení**	Litoměřice Lovosice Libochovice	239	0	0	**314**	**314**
Ústav sociální péče pro tělesně postižené dospělé Snědovice, příspěvková organizace	Štětí	75	0	0		

Služby sociální péče, pobytová forma						
Domovy pro seniory § 48						
Poskytovatel	**Oblast působení dle ORP nebo obvodu obce s pověřeným obecním úřadem**	**Počet lůžek kapacita v Základní síti**	**Počet lůžek v rozvojové síti**	**Počet lůžek mimo síť**	**Počet lůžek celkem**	**Optimální počet lůžek 2024**
Charita Litoměřice	Litoměřice	118	0	0	**324**	**381** +57 ORP Litoměřice
SeneCura SeniorCentrum MOPT a.s.	Litoměřice	0	0	45		
Centrum sociální pomoci Litoměřice, příspěvková organizace **2 zařízení**	Litoměřice Libochovice	97	0	0		
Diakonie ČCE středisko v Krabčicích	Roudnice nad Labem	28	0	0		
Domov důchodců Roudnice nad Labem, příspěvková organizace	Roudnice nad Labem	36	0	0		
Domovy se zvláštním režimem § 50						
Poskytovatel	**Oblast působení dle ORP nebo obvodu obce s pověřeným obecním úřadem**	**Počet lůžek kapacita v Základní síti**	**Počet lůžek v rozvojové síti**	**Počet lůžek mimo síť**	**Počet lůžek celkem**	**Optimální počet lůžek 2024**
Charita Litoměřice	Litoměřice	31	0	0	**427**	**580** +20 ORP Litoměřice +20 ORP Lovosice +10 ORP Roudnice nad Labem +72 lůžek vyčleněno pro CSP Litoměřice v návaznosti na ukončení služby DZR Milešov
SeneCura SeniorCentrum MOPT a.s.	Litoměřice	15	0	0		
Centrum sociální pomoci Litoměřice, příspěvková organizace **3 zařízení**	Litoměřice Lovosice Libochovice	199	0	0		
Diakonie ČCE středisko v Krabčicích	Roudnice nad Labem	86	0	0		
Domov důchodců Roudnice nad Labem, příspěvková organizace	Roudnice nad Labem	96	0	0		
Chráněné bydlení § 51						
Poskytovatel	**Oblast působení dle ORP nebo obvodu obce s pověřeným obecním úřadem**	**Počet lůžek kapacita v Základní síti**	**Počet lůžek v rozvojové síti**	**Počet lůžek mimo síť**	**Počet lůžek celkem**	**Optimální počet lůžek 2024**
Camphill na soutoku, z.s.	Litoměřice	7	0	0	**129**	**151** +22 ORP Lovosice
Diakonie ČCE – Středisko křesťanské pomoci v Litoměřicích	Litoměřice	12	0	0		
Domov se zvláštním režimem Terezín	Litoměřice	0	0	10		
Centrum sociální pomoci Litoměřice, příspěvková organizace	Litoměřice Lovosice	86	0	0		
NADĚJE **2 zařízení**	Litoměřice Roudnice nad Labem	24	0	0		

§ 39 – Osobní asistence
V rámci regionu Litoměřicko službu poskytují 2 poskytovatelé. Osobní asistence je na celém území zajišťována alternativou jiných obdobných služeb, jako např. odlehčovací terénní službou či pečovatelskou službou nebo sociálními pracovníky na Městských úřadech. Od 01.01.2023 jeden z poskytovatelů zajišťuje službu osobám s PAS na Litoměřicku, s vyčleněnou kapacitou 1. V Roudnici nad Labem probíhá od dubna 2023 pod záštitou Humanitárního sdružení Perspektiva projekt zdravotní mediace. V rámci tohoto projektu bylo jen během prvních 4 měsíců identifikováno 30 osob, které potřebují podporu formou osobní asistence. Tento počet se nadále zvyšuje. Služba v této lokalitě se neposkytuje. Faktor platby za službu však nebylo možno zatím spolehlivě ověřit, zájem o službu je reálný. Kapacita se jeví jako nedostačující v Roudnici nad Labem. **Optimální individuální kapacitu lze navýšit v Roudnici nad Labem.** **Kapacita není dostačující.**

§ 40 – Pečovatelská služba
Pečovatelská služba je v regionu zastoupena na celém území. Služba je poskytována buď samotnými městy či obcemi nebo neziskovými organizacemi. Zájem o terénní pečovatelské služby je stále vyšší. Využívání péče v domácím prostředí přibývá, a to především z důvodu dlouhé čekací doby v dalších zařízení. Cílem pečovatelské služby je napomáhat občanům k tomu, aby mohli zůstat co nejdéle ve svých domovech a zachovat si tak vazby na své přirozené domácí prostředí. Pečovatelská služba je zde pro osoby, které mají sníženou soběstačnost z důvodu věku, osoby s chronickým duševním onemocněním, osoby se zdravotním postižením, osoby s tělesným postižením, osoby se sluchovým postižením, osoby zrakovým postižením a rodiny s dětmi, jejichž situace vyžaduje pomoc jiné fyzické osoby s péčí o sebe či o domácnost. Pečovatelská služba nově představuje asistivní technologie a Integrované výcvikové centrum pro neformální pečující osoby. Nabízí zapůjčení kompenzačních pomůcek. **Kapacita je dostačující.**

§ 43 – Podpora samostatného bydlení
Podporu samostatného bydlení poskytuje pouze jeden poskytovatel v ORP Litoměřice, a to nezisková organizace se sídlem v Litoměřicích. Jedná se o terénní službu, která je poskytována v okruhu 20 km od Litoměřic. Služba je poskytována přímo v bytech uživatelů (v bytech ve vlastnictví či v pronájmu uživatele) a v okolí bydliště (například doprovody k lékaři, na nákup atp.) Službu využívají lidé s různým typem zdravotního postižení, kteří chtějí samostatně bydlet a potřebují k tomu podporu. Kapacita služby je naplněna. Podpora samostatného bydlení navazuje na službu chráněné bydlení pro lidi, kteří dosáhli vyšší míry samostatnosti. Ti mohou přejít z chráněného bydlení a tím uvolnit místo v chráněných bytech a současně se lépe začlenit do běžné společnosti. Služba se potýká s nedostatkem cenově dostupných nájemních bytů pro uživatele. **Kapacita je dostačující.**

§ 44 – Odlehčovací služby
Odlehčovací terénní služba je poskytována na území celé ORP Litoměřice, ORP Lovosice a ORP Roudnice nad Labem. V Terezíně je poskytována pobytová odlehčovací služba. V Litoměřicích jeden poskytovatel nabízí odlehčovací službu ve formě terénní i pobytové hospicové péče. Uživatelé využívají dlouhodobou i krátkodobou péči,

kde je hlavním cílem odlehčit pečující osobě. Jako fakultativní služby poskytují terénní služby dopravu klientům a dohledy nad klienty.
Od roku 2023 jeden z poskytovatelů zajišťuje službu osobám s PAS na dvou místech na Lovosicku, s vyčleněnými kapacitami 1 v Lovosicích a 1 v obci Sutom.

Kapacita je nedostačující.

§ 45 – Centra denních služeb

Službu centra denních služeb poskytuje v regionu poskytovatel v ORP Litoměřice. Službu v Litoměřicích využívají osoby ve věku od 18 let do 64 let s mentálním, kombinovaným, tělesným a zdravotním postižením. Převážná většina zájemců o službu jsou lidé s mentálním postižením po ukončení školní docházky ve speciální nebo praktické škole. Cílem služby je posílit samostatnost a soběstačnost lidí s postižením získáváním zkušeností s pracovní činností a trénováním sociálních dovedností. Služba v Litoměřicích registruje z kapacitních důvodů větší počet zájemců, než je možné momentálně uspokojit. Službu využívají nejen lidé z města Litoměřice, ale i z okolních obcí a Roudnicka. V Lovosicích ambulantní službu pro lidi se zdravotním postižením zajišťují prostřednictvím jiných služeb. V ostatních městech tato služba není poskytována.

Kapacita je dostačující.

§ 46 – Denní stacionáře

V ORP Lovosice je služba zajišťována pro osoby s chronickým onemocněním, s mentálním, tělesným a se zdravotním postižením ve věku od 17 let.
V ORP Litoměřice ve Štětí pro osoby se zdravotním postižením ve věku od 19 let a seniory a v Roudnici nad Labem pro osoby s chronickým duševním onemocněním a zdravotním postižením ve věku od 27 let a seniory. V Litoměřicích službu poskytují tři zařízení, jedno z nich pro osoby s chronickým duševním onemocněním a seniory ve věku od 50 let a druhé je pro osoby s mentálním a kombinovaným postižením ve věku od 3–64 let, třetí pro osoby s chronickým duševním onemocněním od 65 let věku. Denní stacionář v Roudnici nad Labem a Litoměřicích zajišťuje i svoz uživatelů. Do denních stacionářů jsou přijímáni klienti nejen z měst, ve kterých je služba poskytována, ale i z blízkého okolí.
Od roku 2023 jeden z poskytovatelů zajišťuje službu osobám s PAS na Litoměřicku, s vyčleněnou kapacitou 3, od roku 2024 jeden poskytovatel na Lovosicku navýšil individuální kapacitu o 1 a skupinovou o 3 z důvodu dlouhodobého poskytování služby pro osoby s PAS.

Kapacita je dostačující.

§ 47 – Týdenní stacionáře

Služba se neposkytuje a není po ní poptávka.

§ 48 – Domovy pro osoby se zdravotním postižením

V ORP Lovosice je služba poskytována v obci Čížkovice pro osoby s kombinovaným postižením, s mentálním a se zdravotním postižením ve věku od 3 do 35 let a v obci Chotěšov pro osoby s kombinovaným postižením a s mentálním postižením od 40 let věku. V ORP Litoměřice je služba poskytována pro osoby s kombinovaným postižením a s tělesným postižením ve věku od 18–80 let v obci Snědovice, dále pro osoby od 18 let věku v obci Skalice. Dále je služba poskytována v ORP Litoměřice pro osoby se zdravotním postižením ve věku od 26–65 let v obci Křešice (služba není poskytována imobilním osobám vzhledem k technickým možnostem budovy) a pro osoby ve věku 55–65let v Litoměřicích. Jiné domovy s pozdějším datem vzniku jsou

provozovány v novějších, bezbariérových budovách. V rámci ORP Roudnice nad Labem tato služba zastoupena není.

Kapacita je dostačující.

§ 49 – Domovy pro seniory

V regionu je pobytová služba domov pro seniory zastoupena v ORP Lovosice v obci Libochovice pro seniory ve věku od 65 let, v ORP Roudnice nad Labem v obci Krabčice a přímo v Roudnici nad Labem. V rámci ORP Litoměřice je služba poskytována ve dvou zařízeních, z nichž jedno má rozšířenou působnost Ústecký kraj a Hlavní město Praha. Většinou se jedná o zařízení s vyšší kapacitou.

Optimální individuální kapacitu lze navýšit v Litoměřicích.
Kapacita není dostačující.

§ 50 – Domovy se zvláštním režimem

Na území ORP Litoměřice působí celkem tři poskytovatelé, z nichž jeden je určen pro cílovou skupinu osob nad 19 let ohrožených závislostí nebo závislé na návykových látkách a dále pro osoby s chronickým duševním onemocněním i kombinovaným postižením. Jedno zařízení ve městě Terezín poskytuje pobytové služby seniorům, kteří dosáhli věku 55 let a více a mají sníženou soběstačnost, z důvodu postižení stařeckou, Alzheimerovou chorobou a ostatními typy demencí a jejichž situace vyžaduje pravidelnou pomoc jiné fyzické osoby. Druhé zařízení, jehož cílovou skupinou jsou osoby ve věku nad 50 let, které mají sníženou soběstačnost z důvodu stařecké demence a Alzheimerovy choroby, je přímo v Litoměřicích. Zařízení není bezbariérové, proto činí kroky za účelem zajištění odpovídajících prostor.
V ORP Roudnice nad Labem je poskytována sociální služba v Roudnici nad Labem pro seniory ve věku od 65 let a v obci Krabčice pro osoby nad 50 let s chronickým duševním onemocněním.
V ORP Lovosice v obci Čížkovice je též poskytovaná služba pro osoby s chronickým duševním onemocněním od 54 let věku, v obci Milešov pro osoby od 50 let věku a v obci Libochovice pro osoby od 65 let.
Navrhované navýšení počtu o 50 lůžek je určeno pro osoby s chronickým duševním onemocněním mimo stařecké a Alzheimerovy choroby a pro osoby, které mají sníženou soběstačnost z důvodu závislosti na návykových látkách. Tato služba v rámci regionu zcela chybí.

DZR v ORP Lovosice v obci Milešov bude ukončena registrace a činnosti k 31.12.2023. Zcela chybí DZR pro osoby s psychiatrickou diagnózou.
Počet stávajících lůžek DZR v ORP Litoměřice je navíc zkreslen o velký počet lůžek v Domově se zvláštním režimem Terezín, který v ORP Litoměřice pouze sídlí, ale zájemce z Litoměřicka odmítá, neboť služba je určena především pro občany hlavního města Prahy s kapacitou 190 lůžek od roku 2023. Počet lůžek je zkreslen i o dalších 84 lůžek soukromého poskytovatele, která taktéž nejsou v Základní síti a pro občany jsou finančně nedostupná.

Optimální individuální kapacitu lze navýšit v Litoměřicích, Lovosicích a Roudnici nad Labem.
Kapacita není dostačující.

§ 51 – Chráněné bydlení

Tato služba je poskytována v rámci regionu Litoměřicka a Roudnicka pro osoby od 18 let věku s mentálním, kombinovaným, chronickým duševním a tělesným postižením. Vzhledem k rozvoji těchto služeb je nezbytné průběžné navyšování kapacit. Nyní prostupuje služba chráněné bydlení do oblastí regionu, které nebyly v předchozím období zastoupeny (Třebenice, Libochovice).
Služba chráněné bydlení vede k integraci klienta do společnosti a k rozvoji samostatnosti lidí s individuálními potřebami. Cílem této služby je rozvíjet u klienta schopnost kvalitní a v nejvyšší míře plnohodnotný život.

Žádoucí je navýšení kapacity chráněného bydlení pro osoby s potřebou bezbariérového bydlení, s vyšší mírou podpory. Jde o osoby, které dosud bydlí v rodinách, kde pečující rodiče vzhledem k jejich vyššímu věku přestávají péči zvládat.

Optimální individuální kapacitu lze navýšit v Litoměřicích.
Kapacita není dostačující.

Oblast služeb prevence a odborného sociálního poradenství na Litoměřicku

VYHODNOCENÍ AKTIVIT ZA ROK 2023

Cíl 1	**C 2 Otevření některých stávajících služeb pro cílovou skupinu osob bez domova**
Opatření:	**O 1: Zjišťování a přenos informací do komunitních plánů na úrovni obcí s rozšířenou působností.**
Aktivita:	1. Jedná se o dlouhodobý úkol, jehož splnění bude trvat několik let, jde problematiku, kterou nevyřeší jednotlivá města samostatně. Aktéři KP jednotlivých měst budou upozorňovat samosprávu a krajský úřad na nedostupnost služeb pro uvedené cílové skupiny: senioři s velmi nízkým příjmem, osoby s duševním onemocněním, které v důsledku nemoci přišli o bydlení i o stálý příjem, osoby dlouhodobě závislé na alkoholu a jiných návykových látkách, osoby propuštěné z výkonu trestu.

C2/O1/A1: **Jedná se o dlouhodobý úkol, jehož splnění bude trvat několik let, jde problematiku, kterou nevyřeší jednotlivá města samostatně. Aktéři KP jednotlivých měst budou upozorňovat samosprávu a krajský úřad na nedostupnost služeb pro uvedené cílové skupiny: senioři s velmi nízkým příjmem, osoby s duševním onemocněním, které v důsledku nemoci přišli o bydlení i o stálý příjem, osoby dlouhodobě závislé na alkoholu a jiných návykových látkách, osoby propuštěné z výkonu trestu**

Aktivita nebyla splněna. Jednotliví aktéři KP měst upozorňují politické zástupce měst na dlouho neřešenou problematiku uvedené cílové skupiny. Na odborných setkáních potom hledají způsoby, jak více otevřít pobytové služby péče pro potřebné klienty. Uvedená problematika byla také zapracována do všech KP ORP. S řešením dané problematiky by také pomohla novela Zákona č. 108, o sociálních službách.

Cíl 2	**E 1 podpora všech forem sociálního bydlení**
Opatření:	**O 1: Sdílení dobré praxe a zvýšení informovanosti o již fungujícím sociálním bydlení.**
Aktivita:	1. Pokračování v získání poznatků a zkušeností v oblasti sociálního bydlení potřebných pro zapracování do komunitních plánů prostřednictvím účasti na vzdělávacích aktivitách, seminářích a workshopech k tomu zaměřených. Tyto poznatky budou předávány mezi jednotlivými městy a poskytovateli.
Opatření	**O 3: Podpora vzniku nového sociálního bydlení v obci.**
Aktivita:	1. Sběr poznatků a výstupů jakožto proces přípravy na využití dotačních titulů pro "sociální či prostupné" bydlení. Předávání těchto poznatků mezi jednotlivými městy a poskytovateli.

E1/O1/A1: **Pokračování v získání poznatků a zkušeností v oblasti sociálního bydlení potřebných pro zapracování do komunitních plánů prostřednictvím účasti na vzdělávacích aktivitách, seminářích a workshopech k tomu zaměřených. Tyto poznatky budou předávány mezi jednotlivými městy a poskytovateli.**

Aktivita je průběžně plněna. Na území okresu Litoměřice je nyní realizováno sociální bydlení ve městě Štětí a v obci Lukavec. Ve Štětí, Roudnici nad Labem a v Litoměřicích je také z podpory fondů ESF realizován projekt Housing first, v rámci kterého se zabydlují domácnosti Ukrajinských rodin a domácnosti žen bez domova. Dobrou praxi z těchto projektů si předávají poskytovatelé na setkáních KP.

E1/O3/A1: **Sběr poznatků a výstupů jakožto proces přípravy na využití dotačních titulů pro "sociální či prostupné" bydlení. Předávání těchto poznatků mezi jednotlivými městy a poskytovateli**
Aktivita je průběžně plněna. Město Litoměřice vybralo objekt, který z dotačních titulů přestaví na byty tzv. prostupného bydlení. Vybudované byty budou určeny pro nízkopříjmové seniory, pro matky s dětmi a pro mladé rodiny s dětmi. V jednání je také přestavba ubytovny v Lovosicích. Ubytovna, která je v majetku města, bude přestavěna na byty, probíhají jednání s politickými představiteli o vyčlenění několika bytů pro sociální účely.

AKTIVITY PRO ROK 2024

Cíl 1	**C 2 Otevření některých stávajících služeb pro cílovou skupinu osob bez domova**
Opatření:	**O 1: Zjišťování a přenos informací do komunitních plánů na úrovni obcí s rozšířenou působností.**
Aktivita:	1. Jedná se o dlouhodobý úkol, jehož splnění bude trvat několik let, jde a problematiku, kterou nevyřeší jednotlivá města samostatně. Aktéři KP jednotlivých měst budou upozorňovat samosprávu a krajský úřad na nedostupnost služeb pro uvedené cílové skupiny: senioři s velmi nízkým příjmem, osoby s duševním onemocněním, které v důsledku nemoci přišli o bydlení i o stálý příjem, osoby dlouhodobě závislé na alkoholu a jiných návykových látkách, osoby propuštěné z výkonu trestu.

Cíl 2	**E 1 podpora všech forem sociálního bydlení**
Opatření:	**O 1: Sdílení dobré praxe a zvýšení informovanosti o již fungujícím sociálním bydlení.**
Aktivita:	1. Pokračování v získání poznatků a zkušeností v oblasti sociálního bydlení potřebných pro zapracování do komunitních plánů prostřednictvím účasti na vzdělávacích aktivitách, seminářích a workshopech k tomu zaměřených. Tyto poznatky budou předávány mezi jednotlivými městy a poskytovateli.
Opatření	**O 3: Podpora vzniku nového sociálního bydlení v obci.**
Aktivita:	Sběr poznatků a výstupů jakožto proces přípravy na využití dotačních titulů pro "sociální či prostupné" bydlení. Předávání těchto poznatků mezi jednotlivými městy a poskytovateli

Služby sociální prevence, ambulantní a terénní forma a odborné sociální poradenství									
Odborné sociální poradenství § 37									
Poskytovatel	**Oblast působení dle ORP nebo obvodu obce s pověřeným obecním úřadem**	**Stávající individuální okamžitá kapacita v Základní síti**		**Stávající individuální okamžitá kapacita v Rozvojové síti**		**stávající okamžitá kapacita mimo síť**		**Stávající individuální kapacita celkem**	**Optimální individuální kapacita 2024**
		indiv.	**skup.**	**indiv.**	**skup.**	**indiv.**	**skup.**		
Centrum sociální pomoci Litoměřice, příspěvková organizace	Litoměřice	A 4	16	0	0	0	0	**A 12 T 3**	**A 14** +1 ORP Litoměřice +1 ORP Roudnice nad Labem **T 3**
Diecézní charita Litoměřice	Litoměřice	A 2; T 2	0	0	0	0	0		
Hospic sv. Štěpána, z.s.	Litoměřice	A1; T 1	0	0	0	0	0		
Mozaika, z.s.	Lovosice	A 1	2/1	0	0	0	0		
Centrum D8 o. p. s.	Roudnice nad Labem	A 2	6/1	0	0	0	0		
NADĚJE	Štětí Roudnice nad Labem	A 1	0	0	0	0	0		
Centrum pro zdravotně postižené Ústeckého kraje, o.p.s.; kapacita započítána v regionu Ústecko – služba poskytována po celém Ústeckém kraji VIDA z.s. - nadregionální služba; kapacita uvedena v kapitole "nadregionální služby"									
Kontaktní centra § 59									
Poskytovatel	**Oblast působení dle ORP nebo obvodu obce s pověřeným obecním úřadem**	**Stávající individuální okamžitá kapacita v Základní síti**		**Stávající individuální okamžitá kapacita v Rozvojové síti**		**stávající okamžitá kapacita mimo síť**		**Stávající individuální kapacita celkem**	**Optimální individuální kapacita 2024**
		indiv.	**skup.**	**indiv.**	**skup.**	**indiv.**	**skup.**		
Oblastní spolek Českého červeného kříže Litoměřice	Litoměřice	A 3	12/1	0	0	0	0	**3**	**3**

Služby sociální prevence, ambulantní a terénní forma									
Nízkoprahová denní centra § 61									
Poskytovatel	**Oblast působení dle ORP nebo obvodu obce s pověřeným obecním úřadem**	**Stávající individuální okamžitá kapacita v Základní síti**		**Stávající individuální okamžitá kapacita v Rozvojové síti**		**stávající okamžitá kapacita mimo síť**		**Stávající individuální kapacita celkem**	**Optimální individuální kapacita 2024**
		indiv.	**skup.**	**indiv.**	**skup.**	**indiv.**	**skup.**		
Charita Litoměřice	Litoměřice	A 1	5/1	0	0	0	0	**3**	**4** +1 ORP Roudnice nad Labem
NADĚJE	Lovosice	A 2	15	0	0	0	0		
Nízkoprahová zařízení pro děti a mládež § 62									
Poskytovatel	**Oblast působení dle ORP nebo obvodu obce s pověřeným obecním úřadem**	**Stávající individuální okamžitá kapacita v Základní síti**		**Stávající individuální okamžitá kapacita v Rozvojové síti**		**stávající okamžitá kapacita mimo síť**		**Stávající individuální kapacita celkem**	**Optimální individuální kapacita 2024**
		indiv.	**skup.**	**indiv.**	**skup.**	**indiv.**	**skup.**		
NADĚJE	Litoměřice	A 2; T 1	24	0	0	0	0	**A 8 T 3**	**A 9** +1 ORP Roudnice nad Labem **T 3**
Charita Lovosice	Lovosice	A 1	A; T 25/2	0	0	0	0		
Charita Roudnice nad Labem	ORP Roudnice nad Labem	A 5; T 2	A 50/5; T 15/2	0	0	0	0		

Služby sociální prevence, ambulantní a terénní forma									
Sociálně aktivizační služby pro rodiny s dětmi § 65									
Poskytovatel	**Oblast působení dle ORP nebo obvodu obce s pověřeným obecním úřadem**	**Stávající individuální okamžitá kapacita v Základní síti**		**Stávající individuální okamžitá kapacita v Rozvojové síti**		**stávající okamžitá kapacita mimo síť**		**Stávající individuální kapacita celkem**	**Optimální individuální kapacita 2024**
		indiv.	**skup.**	**indiv.**	**skup.**	**indiv.**	**skup.**		
NADĚJE	Litoměřice	A 3; T 3	15	0	0	0	0	**A 9 T 11**	**A 12** +1 ORP Roudnice nad Labem +1 ORP Lovosice +1 Litoměřice uvolněná od 1.2.2024 **T 15** +1 Roudnice nad Labem +1 ORP Lovosice +2 Ústecký kraj uvolněná od 1.2.2024
Charita Lovosice	Lovosice	A 2; T 2	8/2	0	0	T 1	0		
Charita Roudnice nad Labem	ORP Roudnice nad Labem	A 3; T 3	A 15/3; T 24/3	0	0	0	0		
Romano jasnica, spolek	Štětí	A 1; T 2	A 4; T 8	0	0	0	0		
Sociálně aktivizační služby pro seniory a osoby se zdravotním postižením § 66									
Poskytovatel	**Oblast působení dle ORP nebo obvodu obce s pověřeným obecním úřadem**	**Stávající individuální okamžitá kapacita v Základní síti**		**Stávající individuální okamžitá kapacita v Rozvojové síti**		**stávající okamžitá kapacita mimo síť**		**Stávající individuální kapacita celkem**	**Optimální individuální kapacita 2024**
		indiv.	**skup.**	**indiv.**	**skup.**	**indiv.**	**skup.**		
Fokus Labe, z. ú.	Litoměřice ORP Lovosice ORP Roudnice nad Labem	A 1; T 1	A; T 15/1	0	0	0	0	**A 1 T 4**	**A 1 T 4**
VALDEK, o.p.s.	Litoměřice	A 3	A; T 8/2	0	0	0	0		

Služby sociální prevence, ambulantní a terénní forma									
Sociálně terapeutické dílny § 67									
Poskytovatel	**Oblast působení dle ORP nebo obvodu obce s pověřeným obecním úřadem**	**Stávající individuální okamžitá kapacita v Základní síti**		**Stávající individuální okamžitá kapacita v Rozvojové síti**		**stávající okamžitá kapacita mimo síť**		**Stávající individuální kapacita celkem**	**Optimální individuální kapacita 2024**
		indiv.	**skup.**	**indiv.**	**skup.**	**indiv.**	**skup.**		
Centrum sociální pomoci Litoměřice, příspěvková organizace	Litoměřice	A 1	10/3	0	0	0	0	**11**	**11**
Diakonie ČCE – Středisko křesťanské pomoci v Litoměřicích	Litoměřice	A 3	10/3	0	0	0	0		
Charita Lovosice	Lovosice	A 2	10/2	0	0	0	0		
Šance Lovosice, z.s.	Lovosice	A 1	4/1	0	0	0	0		
NADĚJE **2 zařízení**	Litoměřice Roudnice nad Labem	A 4	10 10/2	0	0	0	0		
Terénní programy § 69									
Poskytovatel	**Oblast působení dle ORP nebo obvodu obce s pověřeným obecním úřadem**	**Stávající individuální okamžitá kapacita v Základní síti**		**Stávající individuální okamžitá kapacita v Rozvojové síti**		**stávající okamžitá kapacita mimo síť**		**Stávající individuální kapacita celkem**	**Optimální individuální kapacita 2024**
		indiv.	**skup.**	**indiv.**	**skup.**	**indiv.**	**skup.**		
Charita Litoměřice	Litoměřice	T 1	3/1	0	0	0	0	**12**	15 +3 ORP Lovosice
Charita Lovosice	Lovosice	T 1	4/1	0	0	0	0		
NADĚJE **3 zařízení**	Litoměřice ORP Roudnice nad Labem Štětí	T 8	0	0	0	0	0		
Oblastní spolek Českého červeného kříže Litoměřice	Litoměřice ORP Lovosice ORP Roudnice nad Labem	T 2	6/2	0	0	0	0		

Služby sociální prevence, ambulantní a terénní forma									
Sociální rehabilitace § 70									
Poskytovatel	**Oblast působení dle ORP nebo obvodu obce s pověřeným obecním úřadem**	**Stávající individuální okamžitá kapacita v Základní síti**		**Stávající individuální okamžitá kapacita v Rozvojové síti**		**stávající okamžitá kapacita mimo síť**		**Stávající individuální kapacita celkem**	**Optimální individuální kapacita 2024**
		indiv.	**skup.**	**indiv.**	**skup.**	**indiv.**	**skup.**		
Diakonie ČCE – Středisko křesťanské pomoci v Litoměřicích	Litoměřice	A 2; T 2	A 10/2; T 7/2	0	0	0	0	**A 10 T 9**	**A 11** +1 ORP Roudnice nad Labem **T 10** +1 ORP Roudnice nad Labem
Humanitární sdružení PERSPEKTIVA, z.s.	ORP Roudnice nad Labem	A 3; T 1	3/1	0	0	0	0		
Fokus Labe, z. ú. **2 zařízení**	Litoměřice ORP Lovosice ORP Roudnice nad Labem	A 2; T 3	10/2 15/1	0	0	0	0		
NADĚJE	Litoměřice Lovosice ORP Roudnice nad Labem	A 3; T 3	6/1	0	0	0	0		

Služby sociální prevence, kombinovaná forma									
Krizová pomoc § 60									
Poskytovatel	**Oblast působení dle ORP nebo obvodu obce s pověřeným obecním úřadem**	**Stávající individuální okamžitá kapacita/počet lůžek v Základní síti**		**Stávající individuální okamžitá kapacita/počet lůžek v Rozvojové síti**		**Stávající individuální okamžitá kapacita/počet lůžek mimo síti**		**Stávající individuální okamžitá kapacita/počet lůžek celkem**	**Optimální individuální okamžitá kapacita/počet lůžek 2024**
		indiv.	**skup.**	**indiv.**	**skup.**	**indiv.**	**skup.**		
NADĚJE	ORP Roudnice nad Labem	4 lůžka	0	0	0	0	0	**4 lůžka**	**6 lůžek** +2 ORP Litoměřice

Spirála, Ústecký kraj; kapacita v regionu Ústecko – poskytována po celém Ústeckém kraji

Služby sociální prevence, kombinovaná forma									
Služby následné péče § 64									
Poskytovatel	**Oblast působení dle ORP nebo obvodu obce s pověřeným obecním úřadem**	**Stávající individuální okamžitá kapacita/počet lůžek v Základní síti**		**Stávající individuální okamžitá kapacita/počet lůžek v Rozvojové síti**		**Stávající individuální okamžitá kapacita/počet lůžek mimo síti**		**Stávající individuální okamžitá kapacita/počet lůžek celkem**	**Optimální individuální okamžitá kapacita/počet lůžek 2024**
		indiv.	**skup.**	**indiv.**	**skup.**	**indiv.**	**skup.**		
X	X	0	0	0	0	0	0	**0**	**0**

Služby sociální prevence, pobytová forma						
Azylové domy § 57						
Poskytovatel	**Oblast působení dle ORP nebo obvodu obce s pověřeným obecním úřadem**	**Počet lůžek kapacita v Základní síti**	**Počet lůžek v rozvojové síti**	**Počet lůžek mimo síť**	**Počet lůžek celkem**	**Optimální počet lůžek 2024**
Diakonie ČCE – Středisko křesťanské pomoci v Litoměřicích	Litoměřice	57	0	0	**179**	**237** +20 ORP Litoměřice + 38 ORP Roudnice nad Labem
Charita Litoměřice	Litoměřice	23	0	0		
Charita Lovosice	Lovosice	24	0	0		
Charita Roudnice nad Labem	ORP Roudnice nad Labem	30	0	0		
NADĚJE	ORP Roudnice nad Labem	45	0	0		

Služby sociální prevence, pobytová forma						
Domy na půl cesty § 58						
Poskytovatel	**Oblast působení dle ORP nebo obvodu obce s pověřeným obecním úřadem**	**Počet lůžek kapacita v Základní síti**	**Počet lůžek v rozvojové síti**	**Počet lůžek mimo síť**	**Počet lůžek celkem**	**Optimální počet lůžek 2024**
X	X	0	0	0	**0**	**0**
Noclehárny § 63						
Poskytovatel	**Oblast působení dle ORP nebo obvodu obce s pověřeným obecním úřadem**	**Počet lůžek kapacita v Základní síti**	**Počet lůžek v rozvojové síti**	**Počet lůžek mimo síť**	**Počet lůžek celkem**	**Optimální počet lůžek 2024**
Charita Litoměřice	Litoměřice	5	0	0	**15**	**22** +4 ORP Litoměřice +3 ORP Roudnice nad Labem
NADĚJE	Lovosice	10	0	0		

§ 37 – Odborné sociální poradenství
Služby poradenství jsou převážně soustředěny do největšího města regionu Litoměřic. Jedná se o Poradenské centrum, na které se obrací jednotlivci a rodiny v krizi, převládá zejména dluhová problematika. Další službou je Manželská a rodinná poradna, která nově nabízí také psychoterapeutické služby. Ve městě najdeme také Poradenství pro osoby s duševním onemocněním. Specifickým zařízením, které poskytuje poradenské služby, je hospic, který zajišťuje poradenství v oblasti paliativní péče. Na Roudnicku je zajištěno Poradenství pro osoby se zdravotním postižením a Poradenství pro rodiny s partnerskými, manželskými či rodinnými potížemi, s výchovnými problémy dětí. Dluhovou problematiku jednotlivců i rodin pomáhají řešit také poradny v Lovosicích a Štětí, od roku 2023 i Roudnice nad Labem. Je potřeba posílit poradenství manželské, partnerské a rodinné. Narůstá potřeba specializovaného poradenství v oblasti drogové problematiky v rámci celého regionu Litoměřicko. V Lovosicích působí také v oblasti poradenství organizace Člověk v tísni. V Litoměřicích působí organizace VIDA z.s., která poskytuje poradenství osobám s chronickým duševním onemocněním. Kapacita služby je zařazena do nadregionální sítě sociálních služeb MPSV. Kapacity terénní a ambulantní podoby poskytování služby se budou v příštím roce upřesňovat v rámci projektu ROSPÚK. **Optimální individuální kapacitu lze navýšit v Litoměřicích pro rodinné a partnerské poradenství, v Roudnici nad Labem pro dluhové poradenství.** **Kapacita není dostačující.**

§ 57 – Azylové domy
Jedná se o významně zastoupenou a svým charakterem potřebnou sociální službu. Azylové domy jsou po celý rok plně využívány. Azylové domy pro matky s dětmi fungují v ORP Litoměřice, ORP Lovosice a ORP Roudnice nad Labem. Od 01.01.2023 se kapacita Domova pro matky s dětmi v Litoměřicích rozšířila o 25 lůžek a došlo ke změně názvu na Domov pro rodiče s dětmi a k rozšíření cílové skupiny. Služba je poskytována na dvou místech: v Litoměřicích a v Terezíně. Azylový dům pro ženy je provozován ve všech ORP regionu. Služba azylového bydlení pro ženy je většinou spojena se službou azylového domu pro matky s dětmi. Na území regionu je v současné době služba azylového domu pro muže zajištěna v ORP Litoměřice a v ORP Roudnice nad Labem. Azylový dům pro rodiny s dětmi je zastoupen v ORP Roudnice nad Labem. Zastupitelstvo ÚK schválilo žádost o vydání budoucího příslibu dne 06.09.2021 s č. usnesení 027/9Z/2021 ve věci převedení části kapacity azylového domu poskytovatele NADĚJE, který je zařazen do Základní sítě sociálních služeb Ústeckého kraje, na poskytovatele s kapacitou: Charita Lovosice 24 lůžek, předpokládané zahájení poskytování služby a zařazení do Základní sítě není časově vymezeno. V oblasti azylového bydlení nejsou řešeny potřeby otců samoživitelů s dětmi a prarodičů s dětmi v pěstounské péči. Dlouhodobě také není řešena problematika cílové skupiny seniorů s velmi nízkým příjmem, dále osob s duševním onemocněním, které v důsledku nemoci přišly o bydlení i o stálý příjem a osob dlouhodobě závislých na alkoholu nebo propuštěných po výkonu trestu. Situaci by pomohlo vyřešit specializované pobytové zařízení, např. Domov se zvláštním režimem, případně tzv. „Mokrý“ azylový dům. Odhadovaná kapacita: 30–40 lůžek. Vzhledem k tomu, že by služba mohla pokrývat potřebnost více regionů, není prozatím definovaná kapacita zanesená do regionu Litoměřicka. Naopak se v praxi dlouhodobě neprokázala potřeba azylového domu pro nezletilé matky. Na základě zkušeností z praxe zcela chybí dostupná odborná psychoterapeutická pomoc pro osoby, které jsou klienty azylových domů. Velmi ohrožená je skupina matek s dětmi, které opouštějí AD a matky s hraničním nebo nízkým intelektem. **Optimální individuální kapacitu lze navýšit na Litoměřicku přednostně pro rodiny, matky a otce s dětmi, dále pro cílovou skupinu rodičů s dětmi a žen bez domova.** **Kapacita není dostačující.**

§ 58 – Domy na půl cesty
Na Litoměřicku není služba poskytována. Zachování stávajícího stavu pro pokrytí potřebnosti služby jsou kapacity v sousedních regionech dostačující. **Potřebnost služby nebyla definována.**

§ 59 – Kontaktní centra
Služba kontaktního centra je poskytována pouze ve městě Litoměřice. Tato kapacita vychází z 15letých zkušeností s lidmi závislými na drogách, kdy je klientela zařízení již ustálena a příjem nových uživatelů služby je podobný počtu odchodů uživatelů ze služby. Tato kapacita je též ovlivněna možnostmi zařízení, a to jak prostorovými, tak počty zaměstnanců. Kontaktní práce probíhá v kontaktní místnosti vždy za přítomnosti 2 pracovníků. V daný okamžik může být přítomno v kontaktní místnosti až 10 klientů, kontaktní práce může probíhat se všemi přítomnými klienty v jednom okamžiku, jde o předávání informací, o poradenství a motivační program především v oblasti sociální a zdravotní, např. v oblasti bezpečného sexu, bezpečnějšího užívání návykových látek, informace o zdravotních komplikacích spojených s užíváním drog a o sociálních důsledcích spojeným se životním stylem drogově závislého klienta. Stávající nabídka stačí pokrýt současnou poptávku. Je potřebné zajistit provoz stávajících služeb. **Kapacita je dostačující.**

§ 60 – Krizová pomoc
Krizová pomoc je určena pouze mužům ve věku od 18–64 let. Jedná se o pobytovou formu, ve které klient čerpá sociální poradenství a ubytování na dobu max. 7 dnů, včetně poskytnutí stravy a sociálně terapeutické činnosti. Cílem služby je stabilizace klientovy situace, její vyřešení nebo zprostředkování navazující sociální služby. Služba působí v ORP Roudnice nad Labem, klienti jsou především z této oblasti. Službu využívají nárazově i klienti z Litoměřicka nebo Lovosicka. Služba působí v objektu spolu s azylovým domem pro muže. Krizová pomoc má smluvní spolupráci s externím psychologem. Stávající nabídka stačí pokrýt současnou poptávku ze strany mužů, na zvážení zůstává potřebnost žen, matek s dětmi i celých rodin. Volná kapacita se váže pouze na službu pro Centrum duševního zdraví cílovou skupinu osoby s duševním onemocněním (Fokus Labe, z.ú.). Klienti mohou také využít poskytovatele se sídlem v Ústí nad Labem, který nabízí pobytovou, terénní i ambulantní formu služby. Pobytová služba je určena pro jednotlivce i rodiny s dětmi po dobu max. 7 nocí. **Optimální individuální kapacitu lze navýšit na Litoměřicku.** **Kapacita není dostačující.**

§ 61 – Nízkoprahová denní centra
Služba nízkoprahového denního centra je poskytována v rámci ORP Litoměřice a ORP Lovosice. V Litoměřicích denní centrum navazuje na službu noclehárny a v praxi částečně nahrazuje službu azylového domu pro muže. V Lovosicích služba navazuje na noclehárnu pro muže. Nízkoprahová denní centra poskytují ambulantní služby pro osoby bez přístřeší. Služba plní funkci místa prvního kontaktu, které nabízí uspokojení základních životních potřeb, a následně zajišťuje a zprostředkovává služby podporující stabilizaci jedince a jeho návrat k běžnému způsobu života. **Optimální individuální kapacitu lze navýšit v Roudnici nad Labem.** **Kapacita není dostačující.**

§ 62 – Nízkoprahová zařízení pro děti a mládež
Služba je z větší části kapacit poskytována ambulantní formou v obcích s rozšířenou působností. Všechna zařízení mají ambulantní i terénní podobu. Služby nízkoprahového zařízení se odlišují zaměřením dle věku cílové skupiny. Kapacita služeb je ovlivněna především prostorovými možnostmi poskytovatelů. Dobrou praxí je zřizování těchto služeb přímo v potřebné lokalitě, jakékoliv vzdálení služby od míst, kde se vyskytuje její cílová skupina, vede k poklesu zájmu o službu a snížení počtu uživatelů. Své opodstatnění má dělení služby podle věku dětí tak, aby věková struktura uživatelů byla pokud možno homogenní. Věkové struktuře se zpravidla přizpůsobuje provozní doba zařízení. V Roudnici nad Labem došlo během koronavirové pandemie k značnému nárůstu kumulace problémů u jednotlivých klientů. Pomoc a podpora jednotlivým klientům je tak intenzivnější a časově náročnější než v minulosti. Proto ponecháváme navýšení kapacity do roku 2024. Ve Štětí funguje volnočasový klub, který částečně nahrazuje službu nízkoprahových klubů. Kapacity terénní a ambulantní podoby poskytování služby se budou v příštím roce upřesňovat v rámci projektu ROSPUK. **Optimální individuální kapacitu lze navýšit v Roudnici nad Labem.** **Kapacita není dostačující.**

§ 63 – Noclehárny
Služba noclehárny pro muže je specifická svou nárazovou využívaností zejména při výrazných výkyvech počasí. V regionu je služba poskytována v Litoměřicích a v Lovosicích. Noclehárny jsou v regionu poskytovány vždy s propojením na další navazující služby. V Litoměřicích je ve stejné budově s noclehárnou umístěno nízkoprahové denní centrum pro muže a ženy a služba azylového domu pro muže, v Lovosicích potom na noclehárnu navazuje nízkoprahové denní centrum pro muže. Služba v Litoměřicích s kapacitou 4 lůžek byla ukončena již v roce 2021 z důvodu výpovědi z nájmu. Tento poskytovatel NADĚJE intenzivně hledá náhradní prostory k obnovení poskytování služby. **Optimální individuální kapacitu lze navýšit v Litoměřicích a Roudnici nad Labem.** **Kapacita není dostačující.**

§ 64 – Služby následné péče
Na Litoměřicku není služba poskytována. Zachování stávajícího stavu pro pokrytí potřebnosti služby jsou kapacity v sousedních regionech dostačující. **Potřebnost služby není definována.**

§ 65 – Sociálně aktivizační služby pro rodiny s dětmi
Služba je poskytována v každém z větších měst regionu (Litoměřice, Roudnice nad Labem, Lovosice a Štětí). V ORP Litoměřice se mohou o pomoc obrátit i rodiny s dětmi v náhradní rodinné péči v obtížné situaci. Všichni poskytovatelé zajišťují terénní i ambulantní formu služby, s klienty se pracuje individuálně i skupinově dle potřeby a zakázky. Současné kapacity pokrývají poptávku rodin, které žijí na území větších měst regionu. Na základě spolupráce se sociálně-právní ochranou dětí ve všech ORP regionu byla zmapována potřebnost menších obcí. V rámci řešení této problematiky je potřeba navýšit kapacity terénních forem služeb a zaměřit se na pomoc a podporu v rodinách žijících na venkově a v malých městech regionu zejména na Litoměřicku, Roudnicku a Lovosicku. Od ledna 2024 je navýšena kapacita této služby o 1 v Lovosicích. **Optimální individuální kapacitu lze navýšit v Roudnici nad Labem.**

Kapacita není dostačující.

§ 66 – Sociálně aktivizační služby pro seniory a osoby se zdravotním postižením

Sociálně aktivizační služby pro seniory a zdravotně postižené jsou v regionu poskytovány v ORP Litoměřice a ORP Lovosice. Nabídka služeb je velice rozdílná co do rozsahu, časové nabídky i cílové skupiny.
Na Lovosicku je služba cílena na osoby se zdravotním postižením a seniory.
V Litoměřicích je služba cílena na osoby s chronickým duševním onemocněním, zejména osoby s psychotickým a těžkým neurotickým onemocněním. S klienty se pracuje individuálně i skupinově.
Nevyhovující je rozmístění služeb. Většina služeb má lokální charakter. Jsou oblasti v regionu Litoměřicka bez pokrytí, například Štětí, Libochovice a Lovosice.

Kapacita je dostačující.

§ 67 – Sociálně terapeutické dílny

Služba je poskytována v Litoměřicích, Lovosicích, Roudnici nad Labem a Terezíně. Dílny jsou zaměřeny na pomoc osobám s mentálním a kombinovaným postižením, v Roudnici byla cílová skupina rozšířena ještě o osoby s duševním onemocněním.
Činnosti jsou zaměřeny na dlouhodobou a pravidelnou podporu a nácviky pracovních dovedností tak, aby si uživatel osvojil pracovní a sociální návyky.
Uživatelé přicházejí z celého regionu přímo z rodin, domovů pro osoby se zdravotním postižením či chráněných bydlení. Kapacity jsou v daný okamžik dostatečné.

Kapacita je dostačující.

§ 69 – Terénní programy

Terénní programy jsou poskytovány v Litoměřicích, Roudnici nad Labem, Lovosicích a Štětí.
Podoba poskytování jednotlivých služeb se výrazně liší podle lokality. Terénní programy jsou poskytovány v návaznosti na další služby, například u osob bez přístřeší je snaha propojit klienty na služby azylové domy, nízkoprahová denní centra nebo kontaktní centra.
Významným faktorem, který ovlivňuje kapacitu a možnosti služby je i velikost a dostupnost území, které terénní pracovníci pokrývají. Programy ve vyloučených lokalitách na Roudnicku a Štětí mají území poskytování služby menší, počet klientů je ale výrazně vyšší. Problematika sociálního vyloučení se z důvodu podnikatelských aktivit v oblasti komerčního ubytování částečně přesouvá z větších do menších obcí, např. Nové Dvory, Žabovřesky, Terezín a Úštěk.
V minulém období výrazně vzrostla potřebnost práce v terénu na Lovosicku, kapacita není momentálně dostačující, služba nestíhá pokrýt poptávku, obzvlášť v okolních obcích regionu.
Zcela specifickým je terénní program, který navazuje na služby kontaktního centra. Tyto programy pokrývají prakticky celý region, ale vždy jen jeden den v týdnu v daném městě (Lovosice, Roudnice nad Labem, Litoměřice, Štětí a Úštěk/Hoštka).
Každý čtvrtek vyjíždí terénní program K-centra na monitoring do malých obcí autem, díky tomu se dostane do míst, která by v běžném terénu nemohla být pokryta.
Jeden z poskytovatelů se sídlem v Litoměřicích se věnuje specifické cílové skupině osob komerčně zneužívaných, působnost programu je mimo region Litoměřicko, na Chomutovsku, ale je započítána do celkové kapacity regionu.

Optimální individuální kapacitu lze navýšit v Lovosicích.
Kapacita není dostačující.

§ 70 – Sociální rehabilitace
Služba sociální rehabilitace je v Litoměřicích poskytována pro cílovou skupinu osob se zdravotním postižením a dále pro osoby s chronickým duševním onemocněním. V Roudnici nad Labem je sociální rehabilitace určena především lidem s kombinovaným postižením, s mentálním a tělesně postižením, chronickým a chronickým duševním onemocněním. Na základě zkušeností z praxe zcela chybí návazná odborná psychoterapeutická pomoc pro osoby s mentálním postižením a osoby s chronickým duševním onemocněním. Stávající kapacita bezplatně dostupných psychologů nestačí pokrýt poptávku. V souvislosti se Strategií reformy psychiatrické péče a péče o duševní zdraví v Ústeckém kraji, s přenášením péče a podpory pro osoby s chronickým duševním onemocněním směrem z léčeben do komunity, vznikají zvýšené nároky na služby v regionech. V ORP Litoměřicko vzniká Centrum duševního zdraví (CDZ) – nový nízkoprahový pilíř pro poskytování zdravotně-sociálních služeb, který bude poskytovat individualizovanou péči a koordinovat další dostupné služby s ohledem na potřeby klientů v jejich přirozeném prostředí prostřednictvím multidisciplinárního týmu. V regionu Litoměřicko již vznikl zárodek CDZ (nyní se zatím zaregistrovanou sociální částí, zdravotní část postupně bude doplňována, nyní probíhá úzká spolupráce s PN Horní Beřkovice, kdy jejich psychiatrické sestry vyjíždí do terénu a připojují se k sociálnímu týmu CDZ). Působnost týmu CDZ je v rámci terénní práce celé ORP Litoměřicko – ve všech oblastech regionu. Průběžně je plánováno navýšení okamžité individuální kapacity pro CDZ o 1. V rámci této kapacity bylo otevřeno Centrum duševního zdraví pro děti a mládež v Terezíně s kapacitou 3. Kapacity terénní a ambulantní podoby poskytování služby se budou v příštím roce upřesňovat v rámci projektu ROSPÚK. **Optimální individuální kapacitu lze navýšit na Litoměřicku pro děti a mládež ohrožené duševním onemocněním.** **Kapacita není dostačující.**

4. REGION LOUNSKA

Region Lounsko se skládá ze 3 správních obvodů obcí s rozšířenou působností – ORP Louny, ORP Žatec, ORP Podbořany.

V okrese Louny k datu 30.09.2023 je nezaměstnanost 3 553 osob, což činí podíl nezaměstnaných osob 5,8 % ve věku od 15-64 let, z toho 6,8 % žen a 4,8 % mužů. Průměr v Ústeckém kraji činí 5,6 %, průměr celé ČR je 3,6 % (zdroj: portál MPSV).

V okrese Louny jsou sociálně vyloučené lokality v Lounech, Žatci, Podbořanech, Lubenci (Libyni) a v Postoloprtech, ve kterých žije cca 2 300 osob.

Síťování je zajištěno plánováním sociálních služeb (**komunitní plánování**) v Lounech, Postoloprtech a Žatci a dále kvalitní spoluprací jednotlivých aktérů v oblasti služeb sociální péče. Absentuje komunitní plánování v Podbořanech, přesto ale i zde dochází k síťování služeb prostřednictvím komunikace poskytovatelů. Město Louny má zpracovaný 5. Komunitní plán sociální péče města Loun na období 2023-2027. Město Žatec má nový III. Komunitní plán sociálních služeb a prorodinných aktivit na období 2020–2023. Postoloprty mají Komunitní plán rozvoje sociálních služeb a prorodinných aktivit na období 2023–2027. Podbořany zatím komunitní plán nemají.

Služby sociální péče jsou zastoupeny rovnoměrně, zejména v sídlech ORP se zajištěním pro širší okolí. Celkový počet služeb doplňují poskytovatelé ve Vroutku, Petrohradě a Tuchořicích a dále v obcích Měcholupy, Nové sedlo a Libočany. Obecně lze konstatovat, že služby z podstatné části pokrývají místně i kapacitně potřeby cílových skupin. Pracuje se na rozšíření působnosti služby osobní asistence v Podbořanech. V současné době poskytovatelé pečovatelské služby v regionu rozšířili časovou nabídku poskytování této služby v souladu s požadavky Ústeckého kraje. V regionu narůstá poptávka po pobytových i terénních službách sociální péče.

Služby odborného sociálního poradenství a sociální prevence jsou zastoupeny na Lounsku a Žatecku. Částečně je pokryta i oblast Podbořanska (poskytovateli z jiných regionů). Pro obyvatele vzdálenějších obcí regionu mohou být některé služby hůře dostupné. Poskytovatelé se potýkají s problémy s nedostatkem pracovníků, kteří by chtěli v sociálních službách pracovat. Tento problém má za následek omezování provozu některých služeb nebo rušení služeb bez náhrady.

V regionu jsou stále nedostatečně zastoupeny služby pro některé cílové skupiny klientů, zejména pro osoby ve věku 55+ s minimálními příjmy, rodiny s dětmi s vážnými výchovnými problémy, etyliky, osoby s duševním onemocněním, pro děti s psychickými problémy.

Ve službách odborného sociálního poradenství a prevence doznívají problémy vzniklé v období pandemie. Pro děti a mladistvé je v regionu nově od roku 2024 poskytována služba sociální rehabilitace, která má za cíl v rámci multidisciplinárního týmu řešit jejich psychické potíže.

Ve vyloučené lokalitě města Louny vzniká od roku 2024 nové nízkoprahové zařízení pro děti a mládež.

Energetická krize a zdražování kvůli inflaci se podepisuje na zhoršení sociální situace osob (a to nejen s nejnižšími příjmy).

Uzavřená síť sociálních služeb může být vzhledem ke zhoršujícímu stavu klientů, kteří přicházejí do sociálních služeb (zejména péče) problémem. Péče je náročnější (často poskytována 2 pracovníky). Za současných personálních podmínek by se mohla stát situace sociálních služeb neúnosná

a neudržitelná. V odůvodněných případech by měla být možnost navýšení úvazků u stávajících poskytovatelů (a to s ohledem na stárnutí populace a potřebnosti těchto služeb).

V roce 2022 byly ukončeny některé sociální služby v regionu. V současné době dochází k mapování potřebnosti služeb. Další využití volné kapacity bude definováno v následujících letech.

Oblast služeb sociální péče na Lounsku

VYHODNOCENÍ AKTIVIT ZA ROK 2023

Cíl	**A 1 Podpora setrvání seniorů v domácím prostředí**
Opatření:	**O 1: Rozvoj zejména pečovatelských služeb a dále služeb osobní asistence s ohledem na dostupnost a odbornou připravenost.**
Aktivita:	**1. Využití volných úvazků ze zrušených služeb.** Využitím volných úvazků ze zrušených služeb zvýšit kvalitu pečovatelských služeb a osobní asistence. Úvazky by mohly zůstat v místě zrušených služeb.

A1/O1/A1: **Využití volných úvazků ze zrušených služeb.** Využitím volných úvazků ze zrušených služeb zvýšit kvalitu pečovatelských služeb a osobní asistence. Úvazky by mohly zůstat v místě zrušených služeb.
Aktivita nebyla splněna.

Cíl	**A 2 Pobytová zařízení sociálních služeb péče poskytují podporu seniorům s vysokou mírou závislosti odpovídající III. a IV stupni příspěvku na péči (16–18 hodin denně)**
Opatření:	**O 1: Podpora personálního zajištění služeb pro seniory s vysokou mírou závislosti na péči druhé osoby.**
Aktivita:	**1. Využití volných úvazků ze zrušených služeb**. Využitím volných úvazků ze zrušených služeb podpořit tuto cílovou skupinu.

A2/O1/A1: **Využití volných úvazků ze zrušených služeb.** Využitím volných úvazků ze zrušených služeb podpořit tuto cílovou skupinu.
Tato aktivita nebyla naplněna, je převedena do aktivit na rok 2024.

Cíl	**B 6 Podpora pobytových sociálních služeb péče, které realizují kroky deinstitucionalizace a humanizace**
Opatření:	**O 2: Podpora všech kroků vedoucích k humanizaci zařízení.**
Aktivita:	**1. Snižování kapacity DOZP, navýšení CHB**. V roce 2023 dojde k ukončení výstavby nového objektu v Domově „Bez zámků“ Tuchořice, příspěvková organizace, a započne rekonstrukce stávající budovy téhož poskytovatele. Nově tak vznikne bydlení pro 18 klientů formou domácností na adrese Tuchořice 140. Dojde k navýšení kapacity chráněného bydlení snížením kapacity DOZP.

B6/O2/A1: **Snižování kapacity DOZP, navýšení CHB**. V roce 2023 dojde k ukončení výstavby nového objektu v Domově „Bez zámků“ Tuchořice, příspěvková organizace, a započne rekonstrukce stávající budovy téhož poskytovatele. Nově tak vznikne bydlení pro 18 klientů formou domácností na adrese Tuchořice 140. Dojde k navýšení kapacity chráněného bydlení snížením kapacity DOZP.
Aktivita byla naplněna částečně. V roce 2023 došlo k ukončení stavby nového objektu pro 18 klientů. Byly zahájeny kroky pro rekonstrukci objektu „Zámeček“, aktivita je převedena na rok 2024.

AKTIVITY PRO ROK 2024

Cíl	**A 2 Pobytová zařízení sociálních služeb poskytují podporu seniorům s vysokou mírou závislosti odpovídající III. a IV. Stupni příspěvku na péči (16–18 hodin denně)**
Opatření:	**O 1: Podpora personálního zajištění služeb pro seniory s vysokou mírou závislosti na péči druhé osoby.**
Aktivita:	**1. Využití volných úvazků ze zrušených služeb**. Využitím volných úvazků ze zrušených služeb podpořit tuto cílovou skupinu.

Cíl	**B 6 Podpora pobytových sociálních služeb péče, které realizují kroky deinstitucionalizace a humanizace**
Opatření:	**O 2: Podpora všech kroků vedoucích k humanizaci zařízení.**
Aktivita:	**1. Snižování kapacity DOZP, navýšení CHB**. V roce 2023 byla ukončena výstavby nového objektu v Domově „Bez zámků“ Tuchořice, příspěvková organizace. Nově tak vzniká od 01.01.2024 bydlení pro 18 klientů. V roce 2024 započne rekonstrukce vily v Žatci, kde vznikne 11 míst služby CHB téhož poskytovatele. Je plánována rekonstrukce budovy „Zámeček“ poskytovatele v Tuchořicích. Zde vznikne bydlení formou bytů pro 16 klientů služby DOZP.

Služby sociální péče, ambulantní a terénní forma						
Osobní asistence § 39						
Poskytovatel	**Oblast působení dle ORP nebo obvodu obce s pověřeným obecním úřadem**	**Stávající individuální okamžitá kapacita v Základní síti**	**Stávající individuální okamžitá kapacita v Rozvojové síti**	**stávající okamžitá kapacita mimo síť**	**Stávající individuální kapacita celkem**	**Optimální individuální kapacita 2024**
Maltézská pomoc, o.p.s.	ORP Žatec ORP Podbořany	T 4	0	0	**4**	**14** +2 ORP Louny +7 ORP Žatec +1 ORP Podbořany
Centrum pro zdravotně postižené Ústeckého kraje, o.p.s.; kapacita v regionu Ústecko – poskytovaná po celém Ústeckém kraji						
Pečovatelská služba § 40						
Poskytovatel	**Oblast působení dle ORP nebo obvodu obce s pověřeným obecním úřadem**	**Stávající individuální okamžitá kapacita v Základní síti**	**Stávající individuální okamžitá kapacita v Rozvojové síti**	**stávající okamžitá kapacita mimo síť**	**Stávající individuální kapacita celkem**	**Optimální individuální kapacita 2024**
Centrum služeb pro zdravotně postižené Louny o.p.s.	ORP Louny	T 8	0	0	**45**	**53** +5 ORP Louny +2 ORP Žatec +1 ORP Podbořany
Městská pečovatelská služba s denním stacionářem Louny, příspěvková organizace	ORP Louny	T 14	0	0		
Domov pro seniory Podbořany, příspěvková organizace	ORP Podbořany	T 4	0	0		
Domov pro seniory a Pečovatelská služba v Žatci	ORP Žatec	T 16	0	0		
Městys Měcholupy	ORP Žatec	0	0	T 1		
Obec Nové Sedlo	ORP Žatec	0	0	T 2		
Podpora samostatného bydlení § 43						
Poskytovatel	**Oblast působení dle ORP nebo obvodu obce s pověřeným obecním úřadem**	**Stávající individuální okamžitá kapacita v Základní síti**	**Stávající individuální okamžitá kapacita v Rozvojové síti**	**stávající okamžitá kapacita mimo síť**	**Stávající individuální kapacita celkem**	**Optimální individuální kapacita 2024**
Kamarád – LORM	ORP Žatec	T 2	0	T 8	**10**	**10**
Centra denních služeb § 45						
Poskytovatel	**Oblast působení dle ORP nebo obvodu obce s pověřeným obecním úřadem**	**Stávající individuální okamžitá kapacita v Základní síti**	**Stávající individuální okamžitá kapacita v Rozvojové síti**	**stávající okamžitá kapacita mimo síť**	**Stávající individuální kapacita celkem**	**Optimální individuální kapacita 2024**
X	X	0	0	0	**0**	**0**

Služby sociální péče, ambulantní a terénní forma						
Denní stacionáře § 46						
Poskytovatel	**Oblast působení dle ORP nebo obvodu obce s pověřeným obecním úřadem**	**Stávající individuální okamžitá kapacita v Základní síti**	**Stávající individuální okamžitá kapacita v Rozvojové síti**	**stávající okamžitá kapacita mimo síť**	**Stávající individuální kapacita celkem**	**Optimální individuální kapacita 2024**
Městská pečovatelská služba s denním stacionářem Louny, příspěvková organizace	Louny	A 2	0	0	**7**	**7**
Kamarád – LORM	ORP Žatec	A 5	0	0		

Služby sociální péče, kombinovaná forma						
Odlehčovací služby § 44						
Poskytovatel	**Oblast působení dle ORP nebo obvodu obce s pověřeným obecním úřadem**	**Stávající individuální okamžitá kapacita/počet lůžek v Základní síti**	**Stávající individuální okamžitá kapacita/počet lůžek v Rozvojové síti**	**Stávající individuální okamžitá kapacita/počet lůžek mimo síti**	**Stávající individuální okamžitá kapacita/počet lůžek celkem**	**Optimální individuální okamžitá kapacita/počet lůžek 2024**
Domov pro seniory Podbořany, příspěvková organizace	ORP Podbořany	3 lůžka	0	0	**20 lůžek T 1**	**25 lůžek** +2 ORP Louny +2 ORP Žatec +1 ORP Podbořany **T 1**
Centrum služeb pro zdravotně postižené Žatec, z. s.	ORP Žatec	14 lůžek	0	0		
Kamarád – LORM	ORP Žatec	3 lůžka T 1	0	0		

Služby sociální péče, pobytová forma						
Týdenní stacionáře § 47						
Poskytovatel	**Oblast působení dle ORP nebo obvodu obce s pověřeným obecním úřadem**	**Počet lůžek kapacita v Základní síti**	**Počet lůžek v rozvojové síti**	**Počet lůžek mimo síť**	**Počet lůžek celkem**	**Optimální počet lůžek 2024**
Kamarád – LORM	ORP Žatec	10	0	0	**10**	**10**
Domovy pro osoby se zdravotním postižením § 48						
Poskytovatel	**Oblast působení dle ORP nebo obvodu obce s pověřeným obecním úřadem**	**Počet lůžek kapacita v Základní síti**	**Počet lůžek v rozvojové síti**	**Počet lůžek mimo síť**	**Počet lůžek celkem**	**Optimální počet lůžek 2024**
Domov "Bez zámků" Tuchořice, příspěvková organizace	ORP Žatec	52	0	0	**70**	**70**
Kamarád – LORM	ORP Žatec	18	0	0		

Služby sociální péče, pobytová forma						
Domovy pro seniory § 48						
Poskytovatel	**Oblast působení dle ORP nebo obvodu obce s pověřeným obecním úřadem**	**Počet lůžek kapacita v Základní síti**	**Počet lůžek v rozvojové síti**	**Počet lůžek mimo síť**	**Počet lůžek celkem**	**Optimální počet lůžek 2024**
Domov pro seniory U Pramene Louny, příspěvková organizace	Louny	129	0	0	**281**	**293** +6 ORP Žatec +6 ORP Podbořany
Domov pro seniory Podbořany, příspěvková organizace	ORP Podbořany	72	0	0		
Domov pro seniory a pečovatelská služba v Žatci	ORP Žatec	80	0	0		
Domovy se zvláštním režimem § 50						
Poskytovatel	**Oblast působení dle ORP nebo obvodu obce s pověřeným obecním úřadem**	**Počet lůžek kapacita v Základní síti**	**Počet lůžek v rozvojové síti**	**Počet lůžek mimo síť**	**Počet lůžek celkem**	**Optimální počet lůžek 2024**
Domov pro seniory U Pramene Louny, příspěvková organizace	Louny	16	0	0	**144**	**204** +30 ORP Louny +20 ORP Žatec +10 ORP Podbořany
Domov pro seniory Podbořany, příspěvková organizace	ORP Podbořany	30	0	0		
Domov pro seniory Vroutek, příspěvková organizace	ORP Podbořany	52	0	0		
Domov pro seniory a pečovatelská služba v Žatci	ORP Žatec	46	0	0		
Chráněné bydlení § 51						
Poskytovatel	**Oblast působení dle ORP nebo obvodu obce s pověřeným obecním úřadem**	**Počet lůžek kapacita v Základní síti**	**Počet lůžek v rozvojové síti**	**Počet lůžek mimo síť**	**Počet lůžek celkem**	**Optimální počet lůžek 2024**
Psychiatrická léčebna Petrohrad, příspěvková organizace	ORP Podbořany	4	0	0	**19**	**29** +4 ORP Louny +4 ORP Žatec +2 ORP Podbořany
Domov "Bez zámků" Tuchořice, příspěvková organizace	ORP Žatec	8	0	0		
Kamarád – LORM	ORP Žatec	7	0	0		

§ 39 – Osobní asistence
Osobní asistence je v rámci regionu poskytována v Žatci a nejbližším okolí dojezd cca 12 km. Služba je poskytována 24 hodin. Služba není věkově ohraničená, ale převažují senioři. V současné době je její stav finančně stabilní, na rok 2023-2024 je financována z projektu POSOSUK 5. Město Žatec službu dofinancovává, ale výše podpory není dostačující. **Optimální individuální kapacitu lze navýšit na Lounsku, Žatecku a Podbořansku.** **Kapacita není dostačující.**

§ 40 – Pečovatelská služba
Pečovatelská služba je co do počtu poskytovatelů nejpočetněji zastoupená sociální služba. Služba je poskytována v ORP regionu (Podbořany, Žatec, Louny), současně i obcemi Nové Sedlo, Měcholupy, a jedním neziskovým subjektem. Cílovou skupinou jsou dominantně senioři, dále pak osoby se zdravotním postižením. Je zaznamenán nárůst poptávky po službě v souvislosti se stárnutím populace. V regionu jsou hojně zastoupeny také tzv. domy s pečovatelskou službou, jedná se o 8 objektů s kapacitou převyšující 300 bytů. V souvislosti s požadavky a vizemi Ústeckého kraje, došlo v regionu k rozšíření poskytování služby na celoroční provoz v časovém rozpětí 7,00 – 21,00 denně. V roce 2023 v Lounech došlo k navýšení kapacity sloučením služeb. **Optimální individuální kapacitu lze navýšit na Lounsku, Žatecku a Podbořansku.** **Kapacita není dostačující.**

§ 43 – Podpora samostatného bydlení
Podpora samostatného bydlení je registrovaná v Žatci. Cílovou skupinou jsou osoby s mentálním postižením a kombinovaným postižením. Jedná se o službu, která by pomohla řešit sociální začleňování nejen zde uvedené cílové skupiny, ale také např. osob s psychiatrickými diagnózami. **Optimální individuální kapacitu lze navýšit na Lounsku, Žatecku a Podbořansku.** **Kapacita není dostačující.**

§ 44 – Odlehčovací služby
Služba dostupná v celém regionu s akcenty na sídla ORP Louny, Žatec, Podbořany. Terénní formou v okolí Loun a Postoloprt. Pobytovou a ambulantní formou pro osoby s mentálním i kombinovaným postižením – Žatec, dále je poskytována pobytovou formou v obci Libočany – (1 km od Žatce) osobám se zdravotním postižením, tělesným a kombinovaným postižením a osobám s chronickým duševním onemocněním a chronickým onemocněním pro celý region a v Podbořanech, kde jsou cílovou skupinou senioři. **Optimální individuální kapacitu lze navýšit na Lounsku, Žatecku a Podbořansku u pobytové formy.** **Kapacita není dostačující.**

§ 45 – Centra denních služeb
Tato služba není v regionu zastoupena a komunitní plány ani aktuální záměry poskytovatelů služeb nenasvědčují zájmu tuto službu v regionu provozovat. **Potřebnost služby není definována.**

§ 46 – Denní stacionáře
Denní stacionáře jsou provozovány v Žatci a v Lounech, v obou případech je cílová skupina osoby s mentálním a kombinovaným postižením. Od roku 2023 jeden z poskytovatelů zajišťuje službu osobám s PAS na Lounsku s vyčleněnou kapacitou 1. **Kapacita je dostačující.**

§ 47 – Týdenní stacionáře
Tuto službu v rámci regionu poskytuje pouze jeden poskytovatel, a to pro osoby s mentálním a kombinovaným postižením. Zvažuje se zrušení služby a následné využití kapacity pro DOZP. **Kapacita je dostačující.**

§ 48 – Domovy pro osoby se zdravotním postižením
Služba je v regionu zastoupena jedním poskytovatelem v Žatci a jedním v Tuchořicích, v obou případech jsou cílovou skupinou osoby s mentálním postižením a kombinovaným postižením. Prioritou je zvyšování kvality poskytovaných služeb, zajištění prostupnosti služby pro uživatele k dalším službám. V domově v Tuchořicích došlo v roce 2023 k ukončení stavby nového objektu, zároveň dojde k zahájení rekonstrukce stávající budovy, kdy po těchto rekonstrukcích dojde ke snížení kapacity. Poskytovatel v Žatci uvažuje o zrušení služby týdenní stacionář (neodpovídající klienti) a tyto kapacity nahradit službou DOZP. **Kapacita je dostačující.**

§ 49 – Domovy pro seniory
Zastoupení této služby koresponduje s ORP v regionu, domovy pro seniory jsou v Žatci, Lounech a Podbořanech. Domovy zajišťují služby i pro další obce regionu. Vzhledem ke stárnutí populace by bylo potřeba navýšit kapacitu minimálně o 10 až 12 lůžek. Vzhledem ke klientům, kteří v současné době přicházejí do služby, je práce náročnější a vyžadovala by navýšení pracovních úvazků. **Optimální individuální kapacitu lze navýšit na Žatecku a Podbořansku.** **Kapacita není dostačující.**

§ 50 – Domovy se zvláštním režimem
V regionu Lounsko je služba poskytována ve Vroutku, Žatci, Lounech a Podbořanech. Kapacita lůžek je obsazena převážně uživateli z regionu a jedná se o cílovou skupinu seniorů trpících stařeckou demencí a Alzheimerovou chorobou. Všichni poskytovatelé evidují neuspokojené žádosti o poskytnutí služby. V regionu existuje také konkrétní poptávka (cca 20 míst) po službě pro cílovou skupinu osob s alkoholovými typy demencí. Byly zahájeny kroky ke vzniku služby s městem Žatec. **Optimální individuální kapacitu lze navýšit na Lounsku.** **Kapacita není dostačující.**

§ 51 – Chráněné bydlení
Služba je v rámci regionu poskytována v Žatci, a to pro osoby s mentálním a kombinovaným postižením a v Petrohradě pro chronicky duševně nemocné. V regionu Lounsko je registrována poptávka po této službě, vyplývající z potřeb uživatelů služeb. V Domově „Bez zámků“ Tuchořice, příspěvková organizace došlo k navýšení kapacity chráněného bydlení z řad klientů DOZP v roce 2022. V rámci procesu humanizace této organizace bude v roce 2024 probíhat rekonstrukce objektu v Žatci a v roce 2025 dojde k navýšení kapacity této služby především z řad klientů DOZP Tuchořice. V Žatci je poptávka pro službě CHB, ale nejsou vhodné prostory pro poskytování této služby. **Optimální individuální kapacitu lze navýšit na Lounsku, Žatecku a Podbořansku** **Kapacita není dostačující.**

Oblast služeb prevence a odborného sociálního poradenství na Lounsku

VYHODNOCENÍ AKTIVIT ZA ROK 2023

Cíl	**C 2 Otevření některých stávajících služeb pro cílovou skupinu osob bez domova**
Opatření:	**O 2 Vyčlenění stávajících kapacit nebo vznik nových kapacit – lůžek v pobytových zařízení péče.**
Aktivita:	**1. Zřízení noclehárен v ORP Louny a v ORP Žatec.** Rozšíření služeb pod stávajícím poskytovatelem

C2/O2/A1: **Zřízení noclehárен v ORP Louny a v ORP Žatec.** Rozšíření služeb pod stávajícím poskytovatelem.
Aktivita nebyla naplněna. Noclehárny jsou v ORP v Lounech i v Žatci potřebné, ale stále chybí finanční prostředky na vznik zařízení.

Cíl	**C 3 Podpora rodičovských kompetencí a podpora dětí či mladistvých do 26 let věku**
Opatření:	**O 2 Sjednocení role a řešení potřeb ve službách nízkoprahových zařízení pro děti a mládež.**
Aktivita:	**1. Zřízení nízkoprahového zařízení pro děti a mládež v ORP v Lounech** (konkrétně pro vyloučenou lokalitu města z důvodu dlouhodobé potřebnosti tohoto zařízení.).
	2. Zajištění financování nízkoprahového zařízení pro děti a mládež v Žatci (po skončení realizace projektu ESF).

C3/O2/A1: **Zřízení nízkoprahového zařízení pro děti a mládež v ORP v Lounech**
Aktivita byla splněna. Od 01.01.2024 je nově poskytována služba nízkoprahová zařízení pro děti a mládež v Lounech, poskytovatelem Vážka na niti z.s. Služba bude poskytována ve vyloučené lokalitě města Louny s okamžitou individuální kapacitou 3 a skupinovou kapacitou 10.

C3/O2/A2: **Zajištění financování nízkoprahového zařízení pro děti a mládež v Žatci (po skončení realizace projektu ESF)**
Aktivita nebyla naplněna. Sociální služba nízkoprahová zařízení pro děti a mládež v Žatci je momentálně realizována z finančních prostředků ESF projektu. Po skončení realizace je v Žatci velký zájem o udržení sociální služby (přesun do Základní sítě), protože je velmi potřebná.

Cíl	**D 5 Zmapování a analýza potřeb cílových sociálních skupin, kvantifikace potřebnosti sociálních služeb (druh, forma, kapacita) pro jednotlivé cílové skupiny na území obcí s rozšířenou působností ÚK (i služeb s přesahem na území kraje)**
Opatření:	**O 1: Průběžné zjišťování v rámci aktualizace Základní a Rozvojové sítě sociálních služeb ÚK.**
Aktivita:	**1. Zajištění odborného sociálního poradenství pro osoby v krizi v ORP Louny za účelem vyřešení problematiky rozvodů, výživného a problematiky OSPOD.**
	2. Navýšení kapacity a úvazku kontaktního centra v ORP Žatec z důvodu zhoršující se situace v celém regionu.
	3. Posílení kapacity azylového domu pro rodiny s dětmi v krizi v ORP v Žatci.

D5/O1/A1: **Zajištění odborného sociálního poradenství pro osoby v krizi v ORP Louny za účelem vyřešení problematiky rozvodů, výživného a problematiky OSPOD**
Aktivita není zcela naplněna. V Lounech stále chybí poskytovatel registrované sociální služby odborného sociálního poradenství. Rodinné provázení a základní poradenství nabízí Vážka na niti z.s, jako svou doplňkovou aktivitu pro rodiny. Poskytovatel Romano jasnica, spolek, poskytuje odborné sociální poradenství v Postoloprtech

v rámci projektu ESF (projekt zaměřen na dluhové poradenství), ale jednou z nabízených oblastí poradenství je i rodina a péče o děti (sepsání návrhů k soudu – úprava výchovy, výživného atd.)

D5/O1/A2: **Navýšení kapacity a úvazku kontaktního centra v ORP Žatec z důvodu zhoršující se situace v celém regionu**
Aktivita nebyla naplněna. Z důvodu uzavřené Základní sítě služeb nebylo o navýšení kapacity kontaktního centra žádáno. Přibývá osob závislých na toluenu, přibývá agresivních osob závislých na alkoholu.

D5/O1/A3: **Posílení kapacity azylového domu pro rodiny s dětmi v krizi v ORP v Žatci**
Aktivita nebyla naplněna. Na realizaci aktivity chybí vhodné prostory a finanční prostředky na realizaci (chybí vhodné dotační zdroje).

AKTIVITY PRO ROK 2024

Cíl	**C 2 Otevření některých stávajících služeb pro cílovou skupinu osob bez domova**
Opatření:	**O 2 Vyčlenění stávajících kapacit nebo vznik nových kapacit – lůžek v pobytových zařízení péče.**
Aktivita:	**1. Zřízení nocleháren v ORP Louny a v ORP Žatec.** Rozšíření služeb pod stávajícím poskytovatelem

Cíl	**C3 Podpora rodičovských kompetencí a podpora dětí či mladistvých do 26 let věku**
Opatření:	**O2 Sjednocení role a řešení potřeb ve službách nízkoprahová zařízení pro mládež.**
Aktivita:	**1. Zajištění financování nízkoprahového zařízení pro děti a mládež v Žatci (udržení zařízení po skončení realizace projektu ESF – zájem přesun do základní sítě kraje).**
	2. Zajištění financování nízkoprahového zařízení pro děti a mládež v Žatci (po skončení realizace projektu ESF).

Cíl	**D5 Zmapování a analýza potřeb cílových sociálních skupin, kvantifikace potřebnosti sociálních služeb (druh, forma, kapacita) pro jednotlivé cílové skupiny na území obcí s rozšířenou působností ÚK (i služeb s přesahem na území kraje)**
Opatření:	**O 1 Průběžné zjišťování v rámci aktualizace Základní a Rozvojové sítě sociálních služeb ÚK.**
Aktivita:	**1. Zajištění odborného sociálního poradenství pro osoby v krizi v ORP Louny za účelem vyřešení problematiky rozvodů, výživného, problematiky OSPOD atd.**
	2. Navýšení kapacity a úvazku kontaktního centra v ORP Žatec z důvodu zhoršující se situace se závislými osobami na drogách a alkoholu v celém regionu Lounsko.
	3. Posílení kapacity azylového domu pro rodiny s dětmi v krizi v ORP Žatec

Služby sociální prevence, ambulantní a terénní forma a odborné sociální poradenství									
Odborné sociální poradenství § 37									
Poskytovatel	**Oblast působení dle ORP nebo obvodu obce s pověřeným obecním úřadem**	**Stávající individuální okamžitá kapacita v Základní síti**		**Stávající individuální okamžitá kapacita v Rozvojové síti**		**stávající okamžitá kapacita mimo síť**		**Stávající individuální kapacita celkem**	**Optimální individuální kapacita 2024**
		indiv.	**skup.**	**indiv.**	**skup.**	**indiv.**	**skup.**		
Centrum služeb pro zdravotně postižené Louny o.p.s.	ORP Louny	A 2; T 1	0	0	0	0	0	**A 8 T 6**	A 9 +1 ORP Louny **T 6**
Centrum sociální pomoci Litoměřice, příspěvková organizace	Louny	A 2	8/2	0	0	0	0		
Centrum chůvička, z.s.	ORP Podbořany	A 1; T 1	0	0	0	0	0		
Romano jasnica, spolek	ORP Podbořany	0	0	A 3; T 3	4/1	0	0		
Most k naději, z.s.	ORP Žatec	T 2	14/1	0	0	0	0		
Centrum pro zdravotně postižené Ústeckého kraje, o.p.s.; kapacita započítána v regionu Ústecko – služba poskytována po celém Ústeckém kraji									
Kontaktní centra § 59									
Poskytovatel	**Oblast působení dle ORP nebo obvodu obce s pověřeným obecním úřadem**	**Stávající individuální okamžitá kapacita v Základní síti**		**Stávající individuální okamžitá kapacita v Rozvojové síti**		**stávající okamžitá kapacita mimo síť**		**Stávající individuální kapacita celkem**	**Optimální individuální kapacita 2024**
		indiv.	**skup.**	**indiv.**	**skup.**	**indiv.**	**skup.**		
Most k naději, z.s.	ORP Žatec	A 3	6/2	0	0	0	0	**3**	4 ORP Žatec
Nízkoprahová denní centra § 61									
Poskytovatel	**Oblast působení dle ORP nebo obvodu obce s pověřeným obecním úřadem**	**Stávající individuální okamžitá kapacita v Základní síti**		**Stávající individuální okamžitá kapacita v Rozvojové síti**		**stávající okamžitá kapacita mimo síť**		**Stávající individuální kapacita celkem**	**Optimální individuální kapacita 2024**
		indiv.	**skup.**	**indiv.**	**skup.**	**indiv.**	**skup.**		
X	X	0	0	0	0	0	0	**0**	1 + pro region Lounsko

Služby sociální prevence, ambulantní a terénní forma a odborné sociální poradenství									
Nízkoprahová zařízení pro děti a mládež § 62									
Poskytovatel	**Oblast působení dle ORP nebo obvodu obce s pověřeným obecním úřadem**	**Stávající individuální okamžitá kapacita v Základní síti**		**Stávající individuální okamžitá kapacita v Rozvojové síti**		**stávající okamžitá kapacita mimo síť**		**Stávající individuální kapacita celkem**	**Optimální individuální kapacita 2024**
		indiv.	**skup.**	**indiv.**	**skup.**	**indiv.**	**skup.**		
Vážka na niti, z.s.	Louny	A 3	10	0	0	0	0	**A 9 T 1**	**A 10** +1 ORP Žatec **T 1**
Romano jasnica, spolek	Postoloprty	0	0	A 2	A; T 20/2	0	0		
Charita Most	ORP Žatec	0	0	A 3; T 1	20/4	A 1	0		

Služby sociální prevence, ambulantní a terénní forma									
Sociálně aktivizační služby pro rodiny s dětmi § 65									
Poskytovatel	**Oblast působení dle ORP nebo obvodu obce s pověřeným obecním úřadem**	**Stávající individuální okamžitá kapacita v Základní síti**		**Stávající individuální okamžitá kapacita v Rozvojové síti**		**stávající okamžitá kapacita mimo síť**		**Stávající individuální kapacita celkem**	**Optimální individuální kapacita 2024**
		indiv.	**skup.**	**indiv.**	**skup.**	**indiv.**	**skup.**		
Romano jasnica, spolek	ORP Louny	A 1; T 2	4	0	0	0	0	**A 3 T 9**	**A 3 T 9**
Charita Most	ORP Žatec ORP Podbořany	A 1; T 3	15/3	0	0	0	0		
Vážka na niti, z.s.	Louny ORP Žatec	A1; T 4	5/1	0	0	0	0		
Sociálně aktivizační služby pro seniory a osoby se zdravotním postižením § 66									
Poskytovatel	**Oblast působení dle ORP nebo obvodu obce s pověřeným obecním úřadem**	**Stávající individuální okamžitá kapacita v Základní síti**		**Stávající individuální okamžitá kapacita v Rozvojové síti**		**stávající okamžitá kapacita mimo síť**		**Stávající individuální kapacita celkem**	**Optimální individuální kapacita 2024**
		indiv.	**skup.**	**indiv.**	**skup.**	**indiv.**	**skup.**		
Svaz neslyšících a nedoslýchavých v ČR, z.s. Krajská organizace Ústeckého kraje, p.s.	Louny	A 2; T 2	30/2	0	0	0	0	**A 2 T 2**	**A 2 T 2**

Služby sociální prevence, ambulantní a terénní forma									
Sociálně terapeutické dílny § 67									
Poskytovatel	**Oblast působení dle ORP nebo obvodu obce s pověřeným obecním úřadem**	**Stávající individuální okamžitá kapacita v Základní síti**		**Stávající individuální okamžitá kapacita v Rozvojové síti**		**stávající okamžitá kapacita mimo síť**		**Stávající individuální kapacita celkem**	**Optimální individuální kapacita 2024**
		indiv.	**skup.**	**indiv.**	**skup.**	**indiv.**	**skup.**		
Městská knihovna Louny, příspěvková organizace	Louny	A 3	15/3	0	0	0	0	**6**	**6**
Kamarád – LORM	ORP Žatec	A 3	18/3	0	0	0	0		
Terénní programy § 69									
Poskytovatel	**Oblast působení dle ORP nebo obvodu obce s pověřeným obecním úřadem**	**Stávající individuální okamžitá kapacita v Základní síti**		**Stávající individuální okamžitá kapacita v Rozvojové síti**		**stávající okamžitá kapacita mimo síť**		**Stávající individuální kapacita celkem**	**Optimální individuální kapacita 2024**
		indiv.	**skup.**	**indiv.**	**skup.**	**indiv.**	**skup.**		
DRUG – OUT Klub, z. s.	Postoloprty	T 1	10/2	0	0	0	0	**1**	**1**
Spolek pro integraci menšin – poskytování ORP Žatec, maximální kapacita 24 klientů měsíčně Most k naději, z.s.; kapacita v regionu Mostecko – služba poskytována také v regionu Teplicko									
Sociální rehabilitace § 70									
Poskytovatel	**Oblast působení dle ORP nebo obvodu obce s pověřeným obecním úřadem**	**Stávající individuální okamžitá kapacita v Základní síti**		**Stávající individuální okamžitá kapacita v Rozvojové síti**		**stávající okamžitá kapacita mimo síť**		**Stávající individuální kapacita celkem**	**Optimální individuální kapacita 2024**
		indiv.	**skup.**	**indiv.**	**skup.**	**indiv.**	**skup.**		
Psychiatrická léčebna Petrohrad, příspěvková organizace	Louny ORP Podbořany	A 2; T 2	5/1	0	0	0	0	**A 3 T 4**	**A 3 T 4**
Fokus Labe, z. ú.	ORP Žatec	A 1; T 2	10/2	0	0	0	0		

Služby sociální prevence, kombinovaná forma									
Krizová pomoc § 60									
Poskytovatel	**Oblast působení dle ORP nebo obvodu obce s pověřeným obecním úřadem**	**Stávající individuální okamžitá kapacita/počet lůžek v Základní síti**		**Stávající individuální okamžitá kapacita/počet lůžek v Rozvojové síti**		**Stávající individuální okamžitá kapacita/počet lůžek mimo síti**		**Stávající individuální okamžitá kapacita/počet lůžek celkem**	**Optimální individuální okamžitá kapacita/počet lůžek 2024**
		indiv.	**skup.**	**indiv.**	**skup.**	**indiv.**	**skup.**		
X	X	0	0	0	0	0	0	**0**	**0**
Spirála, Ústecký kraj; kapacita v regionu Ústecko – poskytována po celém Ústeckém kraji									
Služby následné péče § 64									
Poskytovatel	**Oblast působení dle ORP nebo obvodu obce s pověřeným obecním úřadem**	**Stávající individuální okamžitá kapacita/počet lůžek v Základní síti**		**Stávající individuální okamžitá kapacita/počet lůžek v Rozvojové síti**		**Stávající individuální okamžitá kapacita/počet lůžek mimo síti**		**Stávající individuální okamžitá kapacita/počet lůžek celkem**	**Optimální individuální okamžitá kapacita/počet lůžek 2024**
		indiv.	**skup.**	**indiv.**	**skup.**	**indiv.**	**skup.**		
X	X	0	0	0	0	0	0	**0**	**0**

Služby sociální prevence, pobytová forma						
Azylové domy § 57						
Poskytovatel	**Oblast působení dle ORP nebo obvodu obce s pověřeným obecním úřadem**	**Počet lůžek kapacita v Základní síti**	**Počet lůžek v rozvojové síti**	**Počet lůžek mimo síť**	**Počet lůžek celkem**	**Optimální počet lůžek 2024**
Oblastní spolek ČČK Louny **2 zařízení**	Louny ORP Žatec	50	0	0	**78**	96 +18 ORP Žatec
Vavřinec, z. s.	ORP Žatec	28	0	0		
Domy na půl cesty § 58						
Poskytovatel	**Oblast působení dle ORP nebo obvodu obce s pověřeným obecním úřadem**	**Počet lůžek kapacita v Základní síti**	**Počet lůžek v rozvojové síti**	**Počet lůžek mimo síť**	**Počet lůžek celkem**	**Optimální počet lůžek 2024**
X	X	0	0	0	**0**	**0**
Noclehárny § 63						
Poskytovatel	**Oblast působení dle ORP nebo obvodu obce s pověřeným obecním úřadem**	**Počet lůžek kapacita v Základní síti**	**Počet lůžek v rozvojové síti**	**Počet lůžek mimo síť**	**Počet lůžek celkem**	**Optimální počet lůžek 2024**
X	X	0	0	0	**0**	16 +10 ORP Louny +6 ORP Žatec

§ 37 – Odborné sociální poradenství
Služba je poskytována osobám, které se ocitly v krizi z důvodu nepříznivé sociální situace, kterou bez podpory nedokáží samy řešit. Je poskytována poskytovateli v Lounech, Postoloprtech, Žatci i Podbořanech. Aktuálně je potřeba hledat poskytovatele pro cílovou skupinu rodiny v krizi, za účelem vyřešení problematiky rozvodů, výživného apod. (chybí v Lounech). Poradenství může předcházet mnohem závažnějším sociálním problémům. Vzhledem k energetické krizi lze předpokládat zvýšenou poptávku po službě. Právě OSP může občanům pomoci před jejich sociálním propadem. **Optimální individuální kapacitu lze navýšit v Lounech a Žatci.** **Kapacita není dostačující.**

§ 57 – Azylové domy
Azylové domy pro muže jsou v Lounech a v Žatci. Dále funguje v Žatci azylový dům pro matky, rodiny s dětmi, které se ocitly v bytové krizi. V Žatci je třeba posílit kapacitu azylového domu pro rodiny, ale chybí vhodné prostory a finanční zdroje. Poskytovatel realizuje i projekt Hausing Led. **Optimální individuální kapacitu lze navýšit v Žatci.** **Kapacita není dostačující.**

§ 58 – Domy na půl cesty
Na Lounsku není služba poskytována. Zachování stávajícího stavu, pro pokrytí potřebnosti služby jsou kapacity v sousedních regionech dostačující. **Potřebnost služby nebyla definována.**

§ 59 – Kontaktní centra
Služba je v regionu registrována jako ambulantní se sídlem v Žatci, ale pokrývá celý region Lounska. Zájemci o službu často vyhledávají pomoc i mimo region. Cílovou skupinou jsou osoby ohrožené návykovými látkami a osoby závislé na návykových látkách starší 15 do 64 let (poskytovatel avizoval potřebu zvýšit věkovou hranici nad 65 let). Služba je určena též abstinujícím osobám, jejich rodinným příslušníkům či jiným blízkým osobám. Dlouhodobě je avizována potřeba zvýšení kapacity. **Optimální individuální kapacitu lze navýšit v Žatci.** **Kapacita není dostačující.**

§ 60 – Krizová pomoc
V Lounech je klientům nabízena ambulantní forma služby v detašovaném pracovišti poskytovatele s celokrajskou působností se sídlem v Ústí nad Labem. V Žatci bylo zrušeno krizové lůžko z důvodu dlouhodobého nevyužívání v roce 2022. Klienti mohou využít také poskytovatele se sídlem v Ústí nad Labem, který nabízí pobytovou, terénní i ambulantní formu služby. Pobytová služba je určena pro jednotlivce i rodiny s dětmi po dobu max. 7 nocí. **Kapacita je dostačující.**
§ 60 a – Intervenční centra

V Lounech je klientům nabízena ambulantní forma služby v detašovaném pracovišti poskytovatele s celokrajskou působností se sídlem v Ústí nad Labem. Službu v případě potřeby využívají i klienti ze Žatecka (využívají prostory OSV Žatec).

Kapacita je dostačující.

§ 61 - Nízkoprahová denní centra

Služba není v regionu Lounsko samostatně registrovaná. V současné době probíhají jednání o potřebě této služby. Hledají se vhodné prostory a možnosti financování.

Potřebnost služby nebyla definována.

§ 62 – Nízkoprahová zařízení pro děti a mládež

Nízkoprahové zařízení pro děti a mládež je poskytováno v Žatci a v Postoloprtech. V Lounech je dlouhodobě avizována potřebnost této služby pro vyloučenou lokalitu města. Od 01.01.2023 je služba zajištěna v Lounech. Jedná se o možnostech zajištění sociální služby. V Podbořanech služba není potřeba, ve městě je funkční Dům dětí a mládeže. Služba v Žatci a Postoloprtech je zařazena v Rozvojové síti, po skončení realizace projektů je třeba zajistit financování těchto služeb pro udržení zařízení z důvodu jejich potřebnosti.

Optimální individuální kapacitu lze navýšit v Lounech a v Žatci.
Kapacita není dostačující.

§ 63 – Noclehárny

Služba v regionu Lounsko samostatně registrována není. Klientům (mužům i ženám) je v případě zájmu doporučována služba v okolí (Most, Lovosice, Praha). Potřeba služby je dlouhodobě avizována. Zcela chybí vhodné prostory a finanční zdroje na vytvoření nocleháren.

Optimální individuální kapacitu lze navýšit v Lounech a v Žatci.
Kapacita není dostačující.

§ 64 – Služby následné péče

Aktuálně není registrován žádný poskytovatel pro region Lounsko. V regionu není evidována přímá poptávka.

Potřebnost služby nebyla definována.

§ 65 – Sociálně aktivizační služby pro rodiny s dětmi

Aktuálně je služba dostupná v celém regionu Lounsko. Cílovou skupinou jsou rodiny s dětmi v tíživé sociální situaci, kterou rodiče nedokážou sami řešit.
Sociálně aktivizační služba pro rodiny s dětmi je vnímána jako významný nástroj pomoci pracovníkům OSPOD, a především jako prevence razantních opatření ze strany OSPOD (umístění dětí do náhradní rodinné péče, dětského domova, zařízení pro děti vyžadující okamžitou pomoc, výchovného ústavu), proto pracovní skupina pravidelně sleduje její kapacity.

Kapacita je momentálně dostačující.

§ 66 – Sociálně aktivizační služby pro seniory a osoby se zdravotním postižením
Služba je dostupná uživatelům z celého regionu. Cílovou skupinou jsou osoby se zdravotním postižením a senioři. Velmi aktivní jsou v regionu Senior kluby a řada dalších nestátních neziskových organizací, které svou nabídkou vhodně doplňují registrované sociální služby. **Kapacita je dostačující.**

§ 67 – Sociálně terapeutické dílny
V regionu je služba pokryta dvěma službami v Lounech a Žatci. Cílovou skupinou jsou osoby s kombinovaným postižením a osoby s mentálním postižením od 16–64 let. **Kapacita je dostačující.**

§ 69 – Terénní programy
Služba je poskytována dvěma poskytovateli. Poskytovatel se zaměřuje na osoby ohrožené závislostí a závislé na návykových látkách, se kterými pracuje v jejich přirozeném prostředí. Smyslem činnosti je snižování sociálních a zdravotních rizik vyplývajících se zneužíváním návykových látek. Službu má registrovanou v Mostě, působí zároveň v oblasti Lounska. V Žatci poskytuje službu poskytovatel s celostátní působností, služba je zaměřená na pomoc osobám žijícím ve vyloučených lokalitách Žatce. V Podbořanech, které avizovaly potřebu zasíťování pro cílovou skupinu osob ohrožených závislostí nebo závislých na návykových látkách, je služba zajištěna poskytovatelem s registrací v regionu Chomutov. Potřebnost služby bude sledována. **Kapacita je dostačující.**

§ 70 – Sociální rehabilitace
V regionu jsou zaregistrováni dva poskytovatelé sociální rehabilitace pro cílovou skupinu osob s chronickým duševním onemocněním. Od 01.01.2024 je služba poskytována děti a mladistvé ambulantní formou v Žatci (terénní forma bude mít přesah na celý region Lounska). Ambulantní formou je poskytována sociální rehabilitace v PL Petrohrad, kde rozšířili službu o terénní formu s přesahem do regionu Chomutov. V Žatci je registrována služba ambulantní a terénní poskytovatelem s celokrajskou působností a s rozsahem na celý region Lounska. **Kapacita je dostačující.**

5. REGION MOSTECKA

Region Mostecko se skládá z 2 správních obvodů obcí s rozšířenou působností – ORP Most a ORP Litvínov.

V okrese Most k datu 30.09.2023 je **nezaměstnanost** 5 364 osob, což činí podíl nezaměstnaných osob 7,2 % ve věku od 15-64 let, z toho 8,7 % žen a 5,8 % mužů. Průměr v Ústeckém kraji činí 5,6 %, průměr celé ČR je 3,6 % (zdroj: portál MPSV). Okres Most patří dlouhodobě mezi nejvíce postižené okresy celé republiky. Především v ORP Litvínov je vysoká dlouhodobá nezaměstnanost, nízká kvalifikační úroveň obyvatel, zadluženost obyvatel spojená s nízkou finanční gramotností, závislost na sociálních dávkách, bytová problematika a drogová problematika (rodiče závislí na drogách) velkým problémem.

Na území SO ORP Most a Litvínov je v současné době identifikováno celkem 12 **sociálně vyloučených lokalit.** Z nich 7 se nachází na území města Mostu, 1 v Obrnicích, 1 v Bečově a 3 v Litvínově. Celkový počet obyvatel, který žije na území či v blízkosti sociálně vyloučených lokalit, lze odhadovat kolem 18 300 osob.

ORP Most patří také mezi regiony s velkým výskytem zadlužených, a dokonce předlužených osob, osob v exekučním řízení. Podíl osob v exekuci se zde pohybuje okolo 20 % ve srovnání s celorepublikovým průměrem 8 %.

V regionu přibývá osob v seniorském věku, prodlužuje se věk dožití a tím narůstá počet osob závislých na péči druhé osoby. Rozvoj služeb péče je tedy do budoucna velkou prioritou.

Města mají zmapovánu celou sociální oblast, v rámci **komunitního plánování** probíhá spolupráce i s ostatními aktéry. Město Most má platný V. Komunitní plán sociálních služeb a navazujících služeb pro region Mostecka 2023–2026. Město Litvínov v současné době nemá aktualizovaný Komunitní plán rozvoje sociálních služeb, platnost předchozího byla pro období 2016-2018. Rozvoj sociálních služeb se v Litvínově řídí Strategickým plánem sociálního začleňování na roky 2022-2025.

Na území ORP Most a Litvínov jsou poskytovány téměř všechny druhy **sociálních služeb, definované** potřeby zajištění nových či rozšíření stávajících sociálních služeb jsou uvedeny v popisu jednotlivých sociálních služeb. U služeb úzce na ně navazujících v ORP Most byly definovány následující potřeby:

- **Sociální bydlení –** chybí dostatečné množství bytů pro nízkopříjmové domácnosti a domácnosti s potřebou intenzivní sociální podpory a asistence. Optimální navyšování o cca 20 bytů/rok. Upřednostňován bude přístup a metody Housing Led.
- **Podpůrné služby pro SPOD** – asistované kontakty a předávání děti, oborová setkávání zástupců z řad poskytovatelů sociální služby sociálně aktivizační služby pro rodiny s dětmi a OSPOD, mezioborový tým/platforma pro trestnou činnost mládeže.
- **Resocializační (probační) programy pro děti**

V regionu dlouhodobě probíhá transformace velkokapacitního zařízení, což se promítá v postupném navyšování kapacit služby chráněného bydlení především v ORP Litvínov, a tím dochází ke snižování kapacity služby DOZP.

Oblast služeb sociální péče na Mostecku

VYHODNOCENÍ AKTIVIT ZA ROK 2023

Cíl	**A3 Podpora pobytových sociálních služeb péče, které realizují kroky deinstitucionalizace a humanizace**
Opatření:	**O 1: Podpora vzniku jednolůžkových, max. dvoulůžkových pokojů, podpora menších (do 25 lůžek) nebo komunitních zařízení péče.**
Aktivita:	**1. V rámci humanizace služby plánuje organizace Domovy sociálních služeb Litvínov, příspěvková organizace vybudovat na svém pozemku 4 přízemní domky, ve kterých bude služba klientům poskytována formou komunitního bydlení (jednotlivé samostatné domácnosti).** Projekt je v současné době ve fázi příprav projektové dokumentace. Smyslem projektu je umožnit především klientům s problémy orientace pohybovat se v celém objektu samostatně, bez omezení, a především bezpečně. Forma komunitního bydlení bude pro klienty, kteří přicházejí do služby ze svého známého domácího prostředí, velmi přirozená. Konec aktivity je plánován v období r. 2024-2025. Plánovaný nositel: Domovy sociálních služeb Litvínov, příspěvková organizace.

A3/O1/A1: **V rámci humanizace služby plánuje organizace Domovy sociálních služeb Litvínov, příspěvková organizace vybudovat na svém pozemku 4 přízemní domky, ve kterých bude služba klientům poskytována formou komunitního bydlení (jednotlivé samostatné domácnosti).**
Naplnění aktivity je plánováno v období od let 2024 do 2025. Na konci roku 2023 byla uzavřena smlouva pro vypracování projektové dokumentace. Současně začne příprava personálu služby DZR (specifika poskytování péče ve službě komunitního typu).

Cíl	**B 5: Pobytová zařízení sociálních služeb péče poskytují podporu osob se zdravotním postižením s vysokou mírou závislosti odpovídající III. a IV. stupni příspěvku na péči (16 – 18 hodin denně)**
Opatření:	**O 1: Podpora služeb, které zajišťují péči osob se zdravotním postižením s vysokou mírou závislosti na péči druhé osoby.**
Aktivita:	**1. Příprava projektu k vytvoření nových lůžek DZR pro osoby s chronickým duševním onemocněním v ORP Most.** Domov by měl vzniknout v objektu bývalých kasáren na ulici Čsl. Armády. Charita Most k tomuto záměru dostala příslib o zařazení této služby do Základní sítě sociální služeb Ústeckého kraje. Plánovaný termín dokončení je rok 2025, s kapacitou 25 lůžek. Plánovaný nositel: Charita Most

B5/O1/A1: **Příprava projektu k vytvoření nových lůžek DZR pro osoby s chronickým duševním onemocněním v ORP Most.**
Naplnění aktivity je plánováno v roce 2025. V roce 2023 probíhala přípravná fáze projektu. Došlo k úpravě plánované kapacity na 24 lůžek (3x dvoulůžkový pokoj, 18x jednolůžkový pokoj). Ke konci roku 2023 dochází k vydání právního aktu a stavebního povolení. Následně budou zahájena výběrová řízení a s tím spojené navazující aktivity. Předpokládané datum dokončení je červen roku 2025.

Cíl	**B6 Podpora pobytových sociálních služeb péče, které realizují kroky deinstitucionalizace a humanizace**
Opatření:	**O 2: Podpora všech kroků vedoucích k humanizaci zařízení.**
Aktivita:	**1. V rámci humanizace služby Chráněné bydlení navýšit kapacitu individuálního bydlení klientů a následně snížit kapacitu skupinového bydlení v rámci poskytování služby.**

	V rámci humanizace služby bude pronajat samostatný byt ve městě Meziboří pro 2 klienty, kteří formou nácviku budou zvyšovat své schopnosti a dovednosti pro snadnější začlenění do běžné společnosti. Konec aktivity je plánován do roku 2024. Plánovaný nositel: ENERGIE, o.p.s.

B6/O2/A1: **V rámci humanizace služby Chráněné bydlení navýšit kapacitu individuálního bydlení klientů a následně snížit kapacitu skupinového bydlení v rámci poskytování služby**
Aktivita byla splněna. Byl pořízen další chráněný byt ENERGIE o.p.s. na adrese Okružní 236, Meziboří, čímž došlo k přesunu kapacit z chráněného bydlení skupinového do chráněného bydlení individuálního o 2 místa tak, jak bylo plánováno.

AKTIVITY PRO ROK 2024

Cíl	**A3 Podpora pobytových sociálních služeb péče, které realizují kroky deinstitucionalizace a humanizace**
Opatření:	**O 1: Podpora vzniku jednolůžkových, max. dvoulůžkových pokojů, podpora menších (do 25 lůžek) nebo komunitních zařízení péče.**
Aktivita:	**1. V rámci humanizace služby plánuje organizace Domovy sociálních služeb Litvínov, příspěvková organizace vybudovat na svém pozemku 4 přízemní domky, ve kterých bude služba klientům poskytována formou komunitního bydlení (jednotlivé samostatné domácnosti).** Projekt je v současné době ve fázi příprav projektové dokumentace. Smyslem projektu je umožnit především klientům s problémy orientace pohybovat se v celém objektu samostatně, bez omezení, a především bezpečně. Forma komunitního bydlení bude pro klienty, kteří přicházejí do služby ze svého známého domácího prostředí, velmi přirozená. Konec aktivity je plánován v období r. 2024-2025. Plánovaný nositel: Domovy sociálních služeb Litvínov, příspěvková organizace.

Cíl	**B 5: Pobytová zařízení sociálních služeb péče poskytují podporu osob se zdravotním postižením s vysokou mírou závislosti odpovídající III. a IV. stupni příspěvku na péči (16–18 hodin denně)**
Opatření:	**O 1: Podpora služeb, které zajišťují péči osob se zdravotním postižením s vysokou mírou závislosti na péči druhé osoby.**
Aktivita:	**1. Příprava projektu k vytvoření nových lůžek DZR pro osoby s chronickým duševním onemocněním v ORP Most.** Domov by měl vzniknout v objektu bývalých kasáren na ulici Čsl. Armády. Charita Most k tomuto záměru dostala příslib o zařazení této služby do Základní sítě sociální služeb Ústeckého kraje. Plánovaný termín dokončení je červen roku 2025, s kapacitou 25 lůžek. Plánovaný nositel: Charita Most

Cíl	**B6 Podpora pobytových sociálních služeb péče, které realizují kroky deinstitucionalizace a humanizace**
Opatření:	**O 2: Podpora všech kroků vedoucích k humanizaci zařízení.**
Aktivita:	**1. Revitalizace zahrady a zahradních prvků poskytovatele DSS Litvínov** (DOZP Zátiší 177, Litvínov). Zahrada v současné době neplní funkci aktivizačního prvku pro klienty s vysokou mírou podpory, kteří by zahradu mohli více a účelněji využívat. S architektkou byla vypracována vizualizace návrhu rozložení dřevin, aktivizačních a okrasných prvků, úprava terénu. Plánovaný termín dokončení je rok 2025. Plánovaný nositel: DSS Litvínov p. o.

Služby sociální péče, ambulantní a terénní forma						
Osobní asistence § 39						
Poskytovatel	**Oblast působení dle ORP nebo obvodu obce s pověřeným obecním úřadem**	**Stávající individuální okamžitá kapacita v Základní síti**	**Stávající individuální okamžitá kapacita v Rozvojové síti**	**stávající okamžitá kapacita mimo síť**	**Stávající individuální kapacita celkem**	**Optimální individuální kapacita 2024**
Centrum služeb pro zdravotně postižené o.p.s.	ORP Most	T 5	0	0	**9**	**9**
HEWER, z.s.	ORP Most ORP Litvínov	T 1	0	0		
Charita Most	ORP Most	T 3	0	0		
Centrum pro zdravotně postižené Ústeckého kraje, o.p.s.; kapacita v regionu Ústecko – poskytovaná po celém Ústeckém kraji						
Pečovatelská služba § 40						
Poskytovatel	**Oblast působení dle ORP nebo obvodu obce s pověřeným obecním úřadem**	**Stávající individuální okamžitá kapacita v Základní síti**	**Stávající individuální okamžitá kapacita v Rozvojové síti**	**stávající okamžitá kapacita mimo síť**	**Stávající individuální kapacita celkem**	**Optimální individuální kapacita 2024**
Charita Most	ORP Most ORP Litvínov	T 7	0	0	**43**	**43**
Krušnohorská poliklinika s. r. o.	ORP Litvínov	T 4	0	0		
Město Meziboří	ORP Litvínov	T 3	0	0		
AHC Senior centrum Meziboří s.r.o.	ORP Most	0	0	T 1		
Home care s.r.o. - Pečovatelská služba Barborka	ORP Most	0	0	T 1		
Městská správa sociálních služeb v Mostě – příspěvková organizace	ORP Most	T 24	0	0		
Sestřičky, s.r.o.	ORP Most	T 3	0	0		
Podpora samostatného bydlení § 43						
Poskytovatel	**Oblast působení dle ORP nebo obvodu obce s pověřeným obecním úřadem**	**Stávající individuální okamžitá kapacita v Základní síti**	**Stávající individuální okamžitá kapacita v Rozvojové síti**	**stávající okamžitá kapacita mimo síť**	**Stávající individuální kapacita celkem**	**Optimální individuální kapacita 2024**
X	X	0	0	0	**0**	**0**
Centra denních služeb § 45						
Poskytovatel	**Oblast působení dle ORP nebo obvodu obce s pověřeným obecním úřadem**	**Stávající individuální okamžitá kapacita v Základní síti**	**Stávající individuální okamžitá kapacita v Rozvojové síti**	**stávající okamžitá kapacita mimo síť**	**Stávající individuální kapacita celkem**	**Optimální individuální kapacita 2024**
X	X	0	0	0	**0**	**0**

Služby sociální péče, ambulantní a terénní forma						
Denní stacionáře § 46						
Poskytovatel	**Oblast působení dle ORP nebo obvodu obce s pověřeným obecním úřadem**	**Stávající individuální okamžitá kapacita v Základní síti**	**Stávající individuální okamžitá kapacita v Rozvojové síti**	**stávající okamžitá kapacita mimo síť**	**Stávající individuální kapacita celkem**	**Optimální individuální kapacita 2024**
Městská správa sociálních služeb v Mostě – příspěvková organizace **3 zařízení**	ORP Most	A 6	0	0	**6**	**11** +5 OR Litvínov

Služby sociální péče, kombinovaná forma						
Odlehčovací služby § 44						
Poskytovatel	**Oblast působení dle ORP nebo obvodu obce s pověřeným obecním úřadem**	**Stávající individuální okamžitá kapacita/počet lůžek v Základní síti**	**Stávající individuální okamžitá kapacita/počet lůžek v Rozvojové síti**	**Stávající individuální okamžitá kapacita/počet lůžek mimo síti**	**Stávající individuální okamžitá kapacita/počet lůžek celkem**	**Optimální individuální okamžitá kapacita/počet lůžek 2024**
ENERGIE o.p.s.	ORP Litvínov	3 lůžka A 2	0	0	**13 lůžek A 2 T 1**	**15 lůžek** +2 ORP Litvínov **A 2 T 1**
HOSPIC v MOSTĚ, o.p.s.	ORP Most	10 lůžek	0	T 1		

Služby sociální péče, pobytová forma						
Týdenní stacionáře § 47						
Poskytovatel	**Oblast působení dle ORP nebo obvodu obce s pověřeným obecním úřadem**	**Počet lůžek kapacita v Základní síti**	**Počet lůžek v rozvojové síti**	**Počet lůžek mimo síť**	**Počet lůžek celkem**	**Optimální počet lůžek 2024**
X	X	0	0	0	**0**	**0**
Domovy pro osoby se zdravotním postižením § 48						
Poskytovatel	**Oblast působení dle ORP nebo obvodu obce s pověřeným obecním úřadem**	**Počet lůžek kapacita v Základní síti**	**Počet lůžek v rozvojové síti**	**Počet lůžek mimo síť**	**Počet lůžek celkem**	**Optimální počet lůžek 2024**
Domovy sociálních služeb Háj a Nová Ves, příspěvková organizace	ORP Litvínov	50	0	0	**171**	**171**
Domovy sociálních služeb Litvínov, příspěvková organizace	ORP Litvínov	114	0	0		
Domov sociálních služeb Meziboří, příspěvková organizace	ORP Litvínov	1	0	0		
Městská správa sociálních služeb v Mostě – příspěvková organizace	ORP Most	6	0	0		

Služby sociální péče, pobytová forma						
Domovy pro seniory § 48						
Poskytovatel	**Oblast působení dle ORP nebo obvodu obce s pověřeným obecním úřadem**	**Počet lůžek kapacita v Základní síti**	**Počet lůžek v rozvojové síti**	**Počet lůžek mimo síť**	**Počet lůžek celkem**	**Optimální počet lůžek 2024**
AHC Senior centrum Meziboří s.r.o.	ORP Litvínov	16	0	26	**673**	**682** +9 ORP Most
Domovy sociálních služeb Litvínov, příspěvková organizace	ORP Litvínov	117	0	0		
Domov sociálních služeb Meziboří, příspěvková organizace	ORP Litvínov	73	0	0		
Krušnohorská poliklinika s. r. o.	ORP Litvínov	20	0	0		
Městská správa sociálních služeb v Mostě – příspěvková organizace **3 zařízení**	ORP Most	404	0	0		
Sestřičky, s.r.o.	ORP Most	0	0	17		
Domovy se zvláštním režimem § 50						
Poskytovatel	**Oblast působení dle ORP nebo obvodu obce s pověřeným obecním úřadem**	**Počet lůžek kapacita v Základní síti**	**Počet lůžek v rozvojové síti**	**Počet lůžek mimo síť**	**Počet lůžek celkem**	**Optimální počet lůžek 2024**
Domovy sociálních služeb Litvínov, příspěvková organizace **2 zařízení**	ORP Litvínov	54	0	0	**231**	**255** +ORP Most
Domov sociálních služeb Meziboří, příspěvková organizace	ORP Litvínov	48	0	0		
Domov Alzheimer Most z.ú.	ORP Most	0	0	96		
Městská správa sociálních služeb v Mostě – příspěvková organizace	ORP Most	33	0	0		
Chráněné bydlení § 51						
Poskytovatel	**Oblast působení dle ORP nebo obvodu obce s pověřeným obecním úřadem**	**Počet lůžek kapacita v Základní síti**	**Počet lůžek v rozvojové síti**	**Počet lůžek mimo síť**	**Počet lůžek celkem**	**Optimální počet lůžek 2024**
Domovy sociálních služeb Litvínov, příspěvková organizace	ORP Litvínov	14	0	0	**75**	**75**
ENERGIE o.p.s.	ORP Litvínov	61	0	0		

§ 39 – Osobní asistence
Jedná se o terénní sociální službu, která je v regionu poskytována jen v ORP Most. Za pomoci osobního asistenta mohou uživatelé vykonávat všechny své běžné činnosti života, které by dělali sami, pokud by jim v tom nebránila zhoršená sociální či zdravotní situace. O tuto službu je ze strany klientů zájem. Služba je poskytována bez časového omezení v přirozeném sociálním prostředí klientů. Službu v ORP Most poskytují 2 organizace se sídlem v Mostě a 1 organizace s nadregionální působností. Pro rok 2024 nemají současní poskytovatelé v plánu navýšit kapacitu, ale v dalších letech, pokud zájem o tuto službu poroste, o navýšení kapacity požádají. **Kapacita je dostačující.**

§ 40 – Pečovatelská služba
Tato terénní služba je na Mostecku poskytována jak ze strany města Mostu, Litvínova a Meziboří, tak i neziskovými a soukromými organizacemi v celém ORP Most a ORP Litvínov. V přilehlých obcích je využitelnost nízká, převládá zde většinou vzájemná „sousedská výpomoc“. Dle IV. Komunitního plánu města Mostu, do jehož realizace se zapojily mostecké obce, narůstá požadavek na rozšíření pečovatelské služby i do těchto obcí. Rozšíření služby v okolních obcích ORP Most zajišťuje především Charita Most. Cílovou skupinou služby jsou osoby bez omezení věku s chronickým onemocněním či zdravotním postižením, kombinovaným postižením, s tělesným postižením, se zrakovým postižením, rodiny s dětmi a senioři. V celém regionu Mostecka je služba velice dobře dostupná. Vzhledem ke stárnutí populace je předpoklad dalšího rozvoje této služby. **Kapacita je dostačující.**

§ 43 – Podpora samostatného bydlení
V celém regionu Mostecka není v současné době žádný poskytovatel poskytující tuto sociální službu. **Potřebnost služby nebyla definována.**

§ 44 – Odlehčovací služby
Tato služba je poskytována ambulantní a pobytovou formou v Meziboří a pobytovou a terénní formou v Mostě. Odlehčovací služba je stále hojně využívána zejména ze strany pečujících rodin po celý rok. Nejvíce, když pečující osoba onemocní nebo jde na plánovanou operaci. Mnoho klientů využívá službu i několikrát do roka na kratší dobu. Jako nedostačující byla též definována kapacita pobytové formy pro osoby s PAS. **Kapacita v pobytové formě není dostačující.**

§ 45 – Centra denních služeb
V regionu Mostecko v současné době není tato služba poskytována. Tato služba nebyla určena jako prioritní v komunitním plánování rozvoje sociálních služeb. S ohledem na to, že o službu nebyl v regionu projeven zájem (ani ze strany transformovaných zařízení. **Potřebnost služby nebyla definována**.

§ 46 – Denní stacionáře
Tato ambulantní sociální služba je poskytována pouze v ORP Most, na území ORP Litvínov tato služba chybí. V ORP Most poskytují sociální službu denní stacionáře 3 zařízení, každé z nich zaměřuje službu na jinou cílovou skupinu – děti a mladiství se zdravotním postižením od 1 do 17 let, osoby s mentálním, kombinovaným a tělesným postižením a s ukončenou školní docházkou od 18 do 54 let a osoby s kombinovaným, mentálním a tělesným postižením a senioři ve věku od 55 let. Nejvíce je služba využívána dětskými klienty a handicapovanými občany s bydlištěm v ORP Most. V Mostě se jeví současná kapacita, která však nezahrnuje cílovou skupinu osoby s PAS, jako optimální. Dlouhodobě nejsou v pořadníku služby neuspokojení zájemci. **Individuální kapacitu lze navýšit v ORP Litvínov.** **Kapacita není dostačující.**

§ 47 – Týdenní stacionáře
Tato služba zcela chybí v celém regionu Mostecka. V roce 2023 byl vydán budoucí příslib na tuto službu ve vazbě pro osoby s PAS. **Potřebnost služby definována na osoby s PAS.**

§ 48 – Domovy pro osoby se zdravotním postižením
Tato pobytová služba je poskytována v Mostě, Litvínově, Meziboří a na Nové Vsi v Horách. Služba je poskytována nepřetržitě, cílovou skupinou jsou uživatelé od 18 let s různým stupněm mentálního, zdravotního postižení a osoby s mentálním postižením v kombinaci s tělesným nebo smyslovým postižením. V regionu poskytují službu dvě velkokapacitní zařízení, a to všem osobám z celého regionu, které patří do cílové skupiny bez ohledu na trvalé bydliště. Současná budova na Nové Vsi v Horách, ve které je služba provozována neodpovídá materiálně technickým standardům, ani standardům PO. V současné době dochází ke snižování kapacity, prostřednictvím neobsazování nových volných míst, tak aby bylo možné službu v případě potřeby dočasně přemístit jinam, dokud neproběhnou stavební úpravy stávajících prostor. Po přestavbě by měla být kapacita služby snížena na 30 lůžek. Zároveň přestavbou dojde k situaci, kdy objekt ústavní služby bude přeměněn na pobytovou službu komunitního charakteru, protože většina služby bude mít zázemí ve 4 domácnostech. Zbytek lůžek bude mít vyšší podporu zdravotní i sociální. Dojde tím k humanizaci a zároveň i deinstitucionalizaci dané služby. Klienti žijící dlouhodobě v domácnostech mají vyšší potenciál pro přechod do služby chráněné bydlení, neboť se na chodu domácností podílí, čímž dochází k nácvikům a osvojování každodenních aktivit a sebeobsluhy. Jsou daleko blíže „normálnímu“ životu než v institucích, kde žijí v „ústavních podmínkách“. **Kapacita je dostačující.**

§ 49 – Domovy pro seniory
Na Mostecku je tato pobytová služba rovnoměrně rozmístěna v Mostě, Litvínově a Meziboří. Vzhledem ke stále se zvyšujícímu zhoršování zdravotního stavu uživatelů (např. Alzheimerova nemoc a jiné typy demence) se zvyšuje zájem o tuto službu poskytovanou formou komunitního typu nebo službu o menší kapacitě klientů s prvky domácího prostředí.

Uživatelům domovů pro seniory je nabízená široká škála společenských aktivit (kulturní, sportovní, výlety, rekreace aj.) Volnočasové aktivity jsou nabízeny s cílem, co nejdéle zachovat schopnosti a dovednosti klientů a s cílem zpříjemnit pobyt v domovech pro seniory.
V současné době je nabídka služby dostačující ve službách nabízejících bydlení ve velkokapacitních budovách, ale nedostačující při požadavku seniorů na službu s menší kapacitou a prvky komunitního bydlení.

Individuální kapacitu lze navýšit v Mostě.
Kapacita není dostačující.

§ 50 – Domovy se zvláštním režimem

Tuto pobytovou službu poskytují v rámci regionu Mostecko poskytovatelé v Mostě, Litvínově a Meziboří. Uživatelé jsou ubytováni v jednolůžkových a dvoulůžkových pokojích. Naprostá většina uživatelů je z Mostecka a nejbližšího okolí, přestože si žádost do zařízení mohou podat žadatelé z celé ČR. V rámci Reformy psychiatrické péče v Ústeckém kraji ve spolupráci s Týmy/Centry duševního zdraví, jsou klienti s příslušným zdravotnickým zařízením a pobytovou službou připravováni na přechod do sociálních služeb, protože jejich zdravotní stav již nevyžaduje nepřetržitou lékařskou péči.

Kapacita je nedostačující pro cílovou skupinu osoby s etylickou demencí či s chronickým duševním onemocněním typu schizofrenie, s organickým psychosyndromem apod.

§ 51 – Chráněné bydlení

Služba je v regionu Mostecko zajišťována dvěma poskytovateli, ve městě Meziboří a Litvínov. V Meziboří je služba poskytována formou skupinovou a individuální. Skupinová forma je zajišťována v hlavní budově poskytovatele sociální služby a forma individuální v bytech a domech v běžné občanské zástavbě města Meziboří. Přestože sociální služba chráněné bydlení zcela chybí v ORP Most, považujeme celkově na Mostecku kapacitu služby za dostačující, neboť kapacita v ORP Litvínov by umožnila službu využít zájemcům z celého regionu.

Kapacita je dostačující.

Oblast služeb prevence a odborného sociálního poradenství na Mostecku

VYHODNOCENÍ AKTIVIT ZA ROK 2023

Cíl	**C 3 Podpora rodičovských kompetencí a podpora dětí či mladistvých do 26 let věku**
Opatření:	**O 1 Sjednocení role a řešení potřeb ve službách sociálně aktivizační služby pro rodiny s dětmi.**
Aktivita:	**1. Oborová setkávání SAS pro rodiny s dětmi a OSPOD.** Obnova pravidelných setkání zástupců SAS pro rodiny s dětmi s pracovníky OSPOD za účelem metodické podpory, sdílení dobré praxe, vyjasnění vzájemných kompetencí a rolí, přenášení aktualit z praxe apod.
	2. Zapojení poskytovatelů SAS pro rodiny s dětmi do požadavků ÚK k sjednocení role této služby. Podpora a motivace všech poskytovatelů SAS pro rodiny s dětmi k aktivnímu zapojení a spolupráci s KÚÚK v rámci procesní analýzy, nových požadavků a vizí služeb, metodických návštěv.

C3/O1/A1: **Oborová setkávání SAS pro rodiny s dětmi a OSPOD**
Aktivita je splněna částečně. Stále probíhá organizačně v rámci odboru sociálních věcí Magistrátu města Mostu. V první polovině roku 2023 setkání neproběhlo. Ve druhé polovině roku bylo uskutečněno v listopadu 2023. Aktivita je přesunuta pro rok 2024.

C3/O1/A2: **Zapojení poskytovatelů SAS pro rodiny s dětmi do požadavků ÚK k sjednocení role této služby**
Aktivita nebyla splněna. V říjnu 2023 proběhlo první setkání kraje s poskytovateli. Aktivita je přesunuta pro rok 2024.

Cíl	**C 3 Podpora rodičovských kompetencí a podpora dětí či mladistvých do 26 let věku**
Opatření:	**O 2 Sjednocení role a řešení potřeb ve službách nízkoprahových zařízení pro děti a mládež.**
Aktivita:	**1. Zapojení poskytovatelů NZDM do Požadavků ÚK k sjednocení role služeb NZDM.** Podpora a motivace všech poskytovatelů NZDM k aktivnímu zapojení a spolupráci s KÚÚK v rámci procesní analýzy, nových požadavků a vizí služeb, metodických návštěv.

C3/O2/A1: **Zapojení poskytovatelů NZDM do Požadavků ÚK k sjednocení role služeb NZDM**
Aktivita nebyla splněna. V říjnu 2023 proběhlo první setkání kraje s poskytovateli. Aktivita je přesunuta pro rok 2024.

Cíl	**D 1 Metodická podpora služeb**
Opatření:	**O 3 Metodická setkání poskytovatelů vybraných druhů sociálních služeb – přenos dobré praxe.**
Aktivita:	**1. Obnova Multitýmu pro mládež.** Obnova pravidelných setkání mezioborového týmu pro ohrožené děti a mládež složeného ze zástupců sociálních služeb (např. SAS pro rodiny s dětmi, NZDM), zástupců OSPOD, Okresního soudu, Okresního státního zastupitelství, Probační a mediační služby, Policie ČR, Městské policie, Střediska výchovné péče a další za účelem metodické podpory, sdílení dobré praxe, vyjasnění vzájemných kompetencí a rolí, přenášení aktualit z praxe apod.

D1/O3/A1: **Obnova Multitýmu pro mládež**

Aktivita byla splněna částečně. Stále probíhá organizačně v rámci odboru sociálních věcí Magistrátu města Mostu. V první polovině roku setkání neproběhlo. Ve druhé polovině roku bylo uskutečněno v listopadu 2023. Aktivita je přesunuta pro rok 2024.

AKTIVITY PRO ROK 2024

Cíl	**C 3 Podpora rodičovských kompetencí a podpora dětí či mladistvých do 26 let věku**
Opatření:	**O 1 Sjednocení role a řešení potřeb ve službách sociálně aktivizační služby pro rodiny s dětmi.**
Aktivita:	**1. Oborová setkávání SAS pro rodiny s dětmi a OSPOD.** Obnova pravidelných setkání zástupců SAS pro rodiny s dětmi s pracovníky OSPOD za účelem metodické podpory, sdílení dobré praxe, vyjasnění vzájemných kompetencí a rolí, přenášení aktualit z praxe apod.
	2. Zapojení poskytovatelů SAS pro rodiny s dětmi do požadavků ÚK k sjednocení role této služby. Podpora a motivace všech poskytovatelů SAS pro rodiny s dětmi k aktivnímu zapojení a spolupráci s KÚÚK v rámci procesní analýzy, nových požadavků a vizí služeb, metodických návštěv.

Cíl	**C 3 Podpora rodičovských kompetencí a podpora dětí či mladistvých do 26 let věku**
Opatření:	**O 2 Sjednocení role a řešení potřeb ve službách nízkoprahových zařízení pro děti a mládež.**
Aktivita:	**1. Zapojení poskytovatelů NZDM do Požadavků ÚK k sjednocení role služeb NZDM.** Podpora a motivace všech poskytovatelů NZDM k aktivnímu zapojení a spolupráci s KÚÚK v rámci procesní analýzy, nových požadavků a vizí služeb, metodických návštěv.

Cíl	**D1 Metodická podpora služeb**
Opatření:	**O 3 Metodická setkání poskytovatelů vybraných druhů sociálních služeb – přenos dobré praxe.**
Aktivita:	**1. Obnova Multitýmu pro mládež.** Obnova pravidelných setkání mezioborového týmu pro ohrožené děti a mládež složeného ze zástupců sociálních služeb (např. SAS pro rodiny s dětmi, NZDM), zástupců OSPOD, Okresního soudu, Okresního státního zastupitelství, Probační a mediační služby, Policie ČR, Městské policie, Střediska výchovné péče a další za účelem metodické podpory, sdílení dobré praxe, vyjasnění vzájemných kompetencí a rolí, přenášení aktualit z praxe apod.

Služby sociální prevence, ambulantní a terénní forma a odborné sociální poradenství									
Odborné sociální poradenství § 37									
Poskytovatel	**Oblast působení dle ORP nebo obvodu obce s pověřeným obecním úřadem**	**Stávající individuální okamžitá kapacita v Základní síti**		**Stávající individuální okamžitá kapacita v Rozvojové síti**		**stávající okamžitá kapacita mimo síť**		**Stávající individuální kapacita celkem**	**Optimální individuální kapacita 2024**
		indiv.	**skup.**	**indiv.**	**skup.**	**indiv.**	**skup.**		
AMA – Společnost onkologických pacientů, jejich rodinných příslušníků a přátel, z.s.	ORP Most	A 1	0	0	0	0	0	**A 24 T 12**	**A 33** +3 ORP Most +6 ORP Litvínov **T 12**
Centrum služeb pro zdravotně postižené o.p.s.	ORP Most	A 1	0	0	0	0	0		
HOSPIC v MOSTĚ, o.p.s.	ORP Most	A 1; T 1	0	0	0	0	0		
Městská správa sociálních služeb v Mostě – příspěvková organizace	ORP Most	A 1	4/1	0	0	0	0		
Obrnické centrum sociálních služeb, příspěvková organizace	ORP Most	A 3	0	0	0	0	0		
Rekvalifikační a informační centrum s.r.o.	ORP Most	A 4; T 4	4	0	0	0	0		
Svaz neslyšících a nedoslýchavých v ČR, z.s. Krajská organizace Ústeckého kraje, p.s.	ORP Most	A 2; T 2	A; T 30/3	0	0	0	0		
Most k naději, z.s.	ORP Litvínov	A 2; T 2	4/1	0	0	0	0		
Diakonie ČCE – Středisko sociální pomoci v Mostě	ORP Most ORP Litvínov	A 6	0	0	0	0	0		
Charita Most **2 zařízení**	ORP Most ORP Litvínov	A 2; T 1	A 1/1 2/1	0	0	A 1; T 2	T 1/1		
Centrum pro zdravotně postižené Ústeckého kraje, o.p.s.; kapacita započítána v regionu Ústecko – služba poskytována po celém Ústeckém kraji									

Služby sociální prevence, ambulantní a terénní forma									
Kontaktní centra § 59									
Poskytovatel	**Oblast působení dle ORP nebo obvodu obce s pověřeným obecním úřadem**	**Stávající individuální okamžitá kapacita v Základní síti**		**Stávající individuální okamžitá kapacita v Rozvojové síti**		**stávající okamžitá kapacita mimo síť**		**Stávající individuální kapacita celkem**	**Optimální individuální kapacita 2024**
		indiv.	**skup.**	**indiv.**	**skup.**	**indiv.**	**skup.**		
Most k naději, z.s.	ORP Most	A 4	9/4	0	0	0	0	**4**	**4**
Nízkoprahová denní centra § 61									
Poskytovatel	**Oblast působení dle ORP nebo obvodu obce s pověřeným obecním úřadem**	**Stávající individuální okamžitá kapacita v Základní síti**		**Stávající individuální okamžitá kapacita v Rozvojové síti**		**stávající okamžitá kapacita mimo síť**		**Stávající individuální kapacita celkem**	**Optimální individuální kapacita 2024**
		indiv.	**skup.**	**indiv.**	**skup.**	**indiv.**	**skup.**		
Charita Most	ORP Most	A1; T 1	A 15/1	0	0	0	0	**A 1 T 1**	**A 1 T 1**
Nízkoprahová zařízení pro děti a mládež § 62									
Poskytovatel	**Oblast působení dle ORP nebo obvodu obce s pověřeným obecním úřadem**	**Stávající individuální okamžitá kapacita v Základní síti**		**Stávající individuální okamžitá kapacita v Rozvojové síti**		**stávající okamžitá kapacita mimo síť**		**Stávající individuální kapacita celkem**	**Optimální individuální kapacita 2024**
		indiv.	**skup.**	**indiv.**	**skup.**	**indiv.**	**skup.**		
DŮM ROMSKÉ KULTURY o.p.s.	ORP Most	A 1	A 25/3; T 16/2	0	0	0	0	**A 14 T 5**	**A 14 T 5**
Obrnické centrum sociálních služeb, příspěvková organizace **2 zařízení**	ORP Most	A 5; T 4	50/5 15/2	0	0	0	0		
Statutární město Most **2 zařízení**	ORP Most	A 3	35/5 A; T 21/3	0	0	0	0		
Charita Most **2 zařízení**	ORP Litvínov ORP Most	A 2/2+3; T 1/1	28/4 15/3	0	0	0	0		

Služby sociální prevence, ambulantní a terénní forma									
Sociálně aktivizační služby pro rodiny s dětmi § 65									
Poskytovatel	**Oblast působení dle ORP nebo obvodu obce s pověřeným obecním úřadem**	**Stávající individuální okamžitá kapacita v Základní síti**		**Stávající individuální okamžitá kapacita v Rozvojové síti**		**stávající okamžitá kapacita mimo síť**		**Stávající individuální kapacita celkem**	**Optimální individuální kapacita 2024**
		indiv.	**skup.**	**indiv.**	**skup.**	**indiv.**	**skup.**		
DŮM ROMSKÉ KULTURY o.p.s.	ORP Most	A 1; T 2	A 4/1; T 14/1	0	0	0	0	**A 15 T 24**	**A 15 T 24**
MOSŤÁČEK.CZ z.s.	ORP Most	A 1; T 1	A; T 5/1	0	0	A 1; T 1	A; T 5/1		
Obrnické centrum sociálních služeb, příspěvková organizace	ORP Most	A 1; T 2	A 6/1; T 5/1	0	0	0	0		
Město Litvínov	ORP Litvínov	T 3	6/1	0	0	0	0		
Diakonie ČCE – Středisko sociální pomoci v Mostě	ORP Most ORP Litvínov	A 2; T 4	A 3/1; T 4/1	0	0	0	0		
Charita Most **2 zařízení**	ORP Most ORP Litvínov	A 5; T 7	6/1 A 12/4; T 8/1	0	0	0	0		
Rekvalifikační a informační centrum s.r.o.	ORP Most ORP Litvínov	A 4; T 4	16/2	0	0	0	0		
Sociálně aktivizační služby pro seniory a osoby se zdravotním postižením § 66									
Poskytovatel	**Oblast působení dle ORP nebo obvodu obce s pověřeným obecním úřadem**	**Stávající individuální okamžitá kapacita v Základní síti**		**Stávající individuální okamžitá kapacita v Rozvojové síti**		**stávající okamžitá kapacita mimo síť**		**Stávající individuální kapacita celkem**	**Optimální individuální kapacita 2024**
		indiv.	**skup.**	**indiv.**	**skup.**	**indiv.**	**skup.**		
Svaz neslyšících a nedoslýchavých v ČR, z.s. Krajská organizace Ústeckého kraje, p.s.	ORP Most	A 2; T 2	30/2	0	0	0	0	**A 2 T 2**	**A 2 T 2**

Služby sociální prevence, ambulantní a terénní forma									
Sociálně terapeutické dílny § 67									
Poskytovatel	**Oblast působení dle ORP nebo obvodu obce s pověřeným obecním úřadem**	**Stávající individuální okamžitá kapacita v Základní síti**		**Stávající individuální okamžitá kapacita v Rozvojové síti**		**stávající okamžitá kapacita mimo síť**		**Stávající individuální kapacita celkem**	**Optimální individuální kapacita 2024**
		indiv.	**skup.**	**indiv.**	**skup.**	**indiv.**	**skup.**		
Domovy sociálních služeb Litvínov, příspěvková organizace	ORP Litvínov	A 4	8/4	0	0	0	0	**5**	**5**
Uzlík Litvínov, z. ú.	ORP Litvínov	A 1	6/2	0	0	0	0		
Terénní programy § 69									
Poskytovatel	**Oblast působení dle ORP nebo obvodu obce s pověřeným obecním úřadem**	**Stávající individuální okamžitá kapacita v Základní síti**		**Stávající individuální okamžitá kapacita v Rozvojové síti**		**stávající okamžitá kapacita mimo síť**		**Stávající individuální kapacita celkem**	**Optimální individuální kapacita 2024**
		indiv.	**skup.**	**indiv.**	**skup.**	**indiv.**	**skup.**		
Obrnické centrum sociálních služeb, příspěvková organizace	ORP Most	T 4	0	0	0	0	0	**23**	**24** +1 ORP Most
Město Litvínov	ORP Litvínov	T 2	0	0	0	0	0		
SPOLEČNÝ ŽIVOT	ORP Litvínov	T 2	5/1	0	0	0	0		
Charita Most **2 zařízení**	ORP Most ORP Litvínov	T 6	2/1	0	0	0	0		
Most k naději, z.s.	ORP Most ORP Litvínov	T 9	4/1	0	0	0	0		

Služby sociální prevence, ambulantní a terénní forma									
Sociální rehabilitace § 70									
Poskytovatel	**Oblast působení dle ORP nebo obvodu obce s pověřeným obecním úřadem**	**Stávající individuální okamžitá kapacita v Základní síti**		**Stávající individuální okamžitá kapacita v Rozvojové síti**		**stávající okamžitá kapacita mimo síť**		**Stávající individuální kapacita celkem**	**Optimální individuální kapacita 2024**
		indiv.	**skup.**	**indiv.**	**skup.**	**indiv.**	**skup.**		
KRUH pomoci, o.p.s.	ORP Most	A 1; T 1	A 4/2	0	0	0	0	**A 3 T 4**	**8** +1 ORP Litvínov
Charita Most	ORP Litvínov	A 2/2; T 2/2	2/1	0	0	0	0		
Fokus Labe, z. ú.	ORP Most ORP Litvínov	A 1; T 2	10/2	0	0	0	0		

Služby sociální prevence, kombinovaná forma									
Krizová pomoc § 60									
Poskytovatel	**Oblast působení dle ORP nebo obvodu obce s pověřeným obecním úřadem**	**Stávající individuální okamžitá kapacita/počet lůžek v Základní síti**		**Stávající individuální okamžitá kapacita/počet lůžek v Rozvojové síti**		**Stávající individuální okamžitá kapacita/počet lůžek mimo síti**		**Stávající individuální okamžitá kapacita/počet lůžek celkem**	**Optimální individuální okamžitá kapacita/počet lůžek 2024**
		indiv.	**skup.**	**indiv.**	**skup.**	**indiv.**	**skup.**		
Most k naději, z.s.	ORP Most	A 1	0	0	0	0	0	**1**	**3 lůžka** +2 ORP Most
Spirála, Ústecký kraj; kapacita v regionu Ústecko – poskytována po celém Ústeckém kraji									
Služby následné péče § 64									
Poskytovatel	**Oblast působení dle ORP nebo obvodu obce s pověřeným obecním úřadem**	**Stávající individuální okamžitá kapacita/počet lůžek v Základní síti**		**Stávající individuální okamžitá kapacita/počet lůžek v Rozvojové síti**		**Stávající individuální okamžitá kapacita/počet lůžek mimo síti**		**Stávající individuální okamžitá kapacita/počet lůžek celkem**	**Optimální individuální okamžitá kapacita/počet lůžek 2024**
		indiv.	**skup.**	**indiv.**	**skup.**	**indiv.**	**skup.**		
Most k naději, z.s.	ORP Most	A 1	12/2	0	0	0	0	**A 1**	**1**

Služby sociální prevence, pobytová forma						
Azylové domy § 57						
Poskytovatel	**Oblast působení dle ORP nebo obvodu obce s pověřeným obecním úřadem**	**Počet lůžek kapacita v Základní síti**	**Počet lůžek v rozvojové síti**	**Počet lůžek mimo síť**	**Počet lůžek celkem**	**Optimální počet lůžek 2024**
Diakonie ČCE – Středisko sociální pomoci v Mostě	ORP Most	54	0	0	**104**	**134** +30 ORP Most
K srdci klíč, o. p. s. **2 zařízení**	ORP Most	50	0	0		
Domy na půl cesty § 58						
Poskytovatel	**Oblast působení dle ORP nebo obvodu obce s pověřeným obecním úřadem**	**Počet lůžek kapacita v Základní síti**	**Počet lůžek v rozvojové síti**	**Počet lůžek mimo síť**	**Počet lůžek celkem**	**Optimální počet lůžek 2024**
Dětský domov a Školní jídelna, Most, K. H. Borovského 1146, příspěvková organizace	ORP Most	3	0	0	**11**	**11**
K srdci klíč, o. p. s.	ORP Most	8	0	0		
Noclehárny § 63						
Poskytovatel	**Oblast působení dle ORP nebo obvodu obce s pověřeným obecním úřadem**	**Počet lůžek kapacita v Základní síti**	**Počet lůžek v rozvojové síti**	**Počet lůžek mimo síť**	**Počet lůžek celkem**	**Optimální počet lůžek 2024**
K srdci klíč, o. p. s.	ORP Most	10	0	2	**12**	**13** +1 ORP Most

§ 37 – Odborné sociální poradenství
Služba odborného sociálního poradenství je v regionu poskytována v široké nabídce. Poskytuje ji celkem 11 subjektů. Region Mostecka je charakterizován především výskytem sociálně vyloučených lokalit, ve kterých dochází ke kumulaci sociálně-patologických jevů (závislosti, dluhy, nezaměstnanost, migrace a příliv nepřizpůsobivých a sociálně slabých obyvatel). V souvislosti s danou problematikou regionu je odborné poradenství zaměřeno na pomoc a podporu rodinám (občanská poradna, poradenství v oblasti bytové politiky, minimální právní poradenství, dluhové poradenství), na podporu osob ohrožených rizikovým chováním (závislosti na návykových látkách, alkoholu, gamblerství apod.). Služby se zaměřují i na poradenství pro osoby s onkologickým a jiným závažným onemocněním nebo na osoby ohrožené domácím násilím. V ORP Most jsou služby odborného poradenství poskytovány v široké nabídce druhů těchto služeb jak pro město Most, tak i přilehlou obec Obrnice. Přestože je nabídka této služby v Mostě velmi široká, není dostatečně pokryta poptávka po akreditovaném dluhovém poradenství, které vzhledem k velkému počtu předlužených osob v regionu, nezvládá dostatečně rychle reagovat na rostoucí poptávku. V ORP Litvínov jsou služby poskytovány v dostatečných kapacitách od mnoha různých poskytovatelů služeb. Z okolních obcí jsme nezaznamenali potřebu vzniku odborných poraden. S ohledem na rozsáhlost drogové problematiky v sociálně vyloučené lokalitě Janov je zde v provozu sociální služba Mostu k naději – Sociální protidrogová poradna Most k naději poskytuje také protidrogové programy ve věznicích. Poradenství v oblasti bydlení bylo do roku 2022 řešeno projektem z OPZ Podpora osob žijících v sociálně vyloučené lokalitě Janov v přístupu k bydlení. V roce 2023 převzaly chybějící kapacitu stávající sociální služby. V následujících letech bude chybějící kapacita částečně vykryta projekty OPZ+ poskytovatelů Naděje-M, o.p.s. (projekt Bez dluhů se žije lépe II do 31. 12. 2025) a K srdci klíč, o.p.s. (projekt Přežít s exekucí Most do 30. 4. 2026). Jedná se však o dočasné, nesystémové řešení. **Chybí kapacity akreditovaného dluhového poradenství.** **Kapacita není dostačující.**

§ 57 – Azylové domy
S ohledem na složení obyvatel v regionu, počtu sociálně vyloučených lokalit, výskytu sociálně-patologických jevů a zvyšujícímu se počtu domácího násilí, je velmi častým jevem ztráta bydlení. Proto je tato služba požadována a počet lůžek nedostatečný v celém regionu. V tuto chvíli službu poskytují 2 subjekty. V Mostě se nachází Azylový dům pro muže, Azylový dům pro rodiny i Azylový dům pro ženy a matky s dětmi. V ORP Most je služba poskytována pro matky s dětmi a pro muže zvlášť. Již 3 roky zde funguje sociální služba pro rodiny s dětmi. Díky ní se v případě, že se kompletní rodina dostane do nepříznivé životní situace a dojde ke ztrátě bydlení, není nutné rodiny v případě umístění rozdělit, čímž se předchází negativním vlivům, jako jsou např. nekompletnost rodiny, vyšší výdaje, negativní vliv na děti, zvýšená administrativa na úřadech v případě výplaty dávek sociální péče a dávek státní sociální podpory. Po zahájení této služby se ukázalo, že tato kapacita je pro region nedostačující a je potřeba ji navýšit minimálně o 20 až 30 lůžek, a to především pro vícečetné rodiny (5 a více členů). Sociální byty IROP mají přísná pravidla ohledně výměry a počtu ubytovaných osob. V ORP Litvínov tato služba zcela chybí a se zřízením služby se nepočítá. Pro osoby bez přístřeší jsou využívány služby provozované v Mostě. Jako potřebné jsou definovány AD pro osoby se sníženou soběstačností v důsledku dlouhodobého užívání alkoholu či jiných návykových látek, často v kombinaci s duševním onemocněním (koncept Wet House). Ze spolupráce KÚÚK a OSPOD vzešla poptávka po rozšíření této služby i na nezletilé dívky a matky s dětmi. Oba poskytovatelé vyšli vstříc a upravili věkovou hranici své cílové skupiny na 17 let (v rámci K srdci klíč došlo k úpravě věkové hranice v rámci služby domy na půl cesty). Azylové domy se potýkají především s chybějícím návazným dostupným sociálním bydlením a klienti tak setrvávají ve službách mnohem déle, než je nezbytně nutné. **Optimální kapacitu lze navýšit v ORP Most.** **Kapacita není dostačující.**

§ 58 – Domy na půl cesty
V regionu poskytují službu 2 subjekty. Jedná se o Dětský domov a K srdci klíč. Tato služba je tedy poskytována pouze v ORP Most. Nabídka této služby je uspokojivá. V ORP Litvínov není tato služba poskytována. Poptávka ani potřeba po této službě zde zatím není registrována. **Kapacita je dostačující.**

§ 59 – Kontaktní centra
Službu poskytuje pouze 1 subjekt. Jedná se o Most k naději, z.s. Cílovou skupinou jsou osoby závislé na návykových látkách, alkoholu a patologické hráčství. Služba je poskytována na území města Mostu. V návaznosti na tuto službu slouží také nabídka služeb poradenství pro rodiny osob se závislostním chováním. Aktuální kapacita služby pokrývá poptávku klientů, zejména na Mostecku. Poptávka po službě v ORP Litvínov byla řešena zřízením odborné poradny v rámci služby odborné sociální poradenství. **Kapacita je dostačující.**

§ 60 – Krizová pomoc
Služba je poskytována jedním subjektem, a to ambulantní formou, jedná se o krizovou poradnu v Mostě. V rámci pobytové formy mohou klienti využít poskytovatele se sídlem v Ústí nad Labem, který nabízí pobytovou, terénní i ambulantní formu služby. Pobytová služba je určena pro jednotlivce i rodiny s dětmi po dobu max. 7 nocí. Nicméně pro osoby nacházející se v akutní krizi či pro oběti domácího násilí je pobytová forma poskytovaná až v Ústí nad Labem nedostupná. Je potřeba zřídit pobytovou část služby přímo v regionu, a to alespoň v rozsahu 3 lůžek. Oběťmi domácího násilí jsou převážně matky s dětmi, pro které je přesun do Ústí nad Labem logisticky i finančně velmi náročný, děti mají zpravidla v místě bydliště školu atd. **Optimální kapacitu lze navýšit v ORP Most.** **Kapacita není dostačující.**

§ 61 – Nízkoprahová denní centra
V regionu Mostecko je služba poskytována pouze na území ORP Most jedním poskytovatelem. Zatím není evidována větší míra potřebnosti a navyšování kapacit není v plánu ani jednoho ORP v regionu. **Kapacita je dostačující.**

§ 62 – Nízkoprahová zařízení pro děti a mládež
Služba je v regionu poskytována pro cílovou skupinu dětí ve věku od 6 do 26 let. Celkem 7 zařízení provozuje danou službu. Poskytovatel Pobočka Diakonie – církve bratrské v Mostě ukončil svou činnost k datu 31.12.2021. Pět zařízení se nachází v Mostě (z toho 1 v lokalitě Chanov), dvě zařízení jsou v provozu v Obrnicích a jedno zařízení je provozováno v Litvínově. Služba je velmi vyhledávaná a potřebná v souvislosti s výskytem velkého počtu sociálně vyloučených lokalit v celém regionu, s tím souvisí i vysoký počet dětí žijících v těchto lokalitách, které jsou ohroženy rizikovým způsobem života. Služba nabízí vzdělávací aktivity, preventivní služby, poradenství. To by mělo vést ke snížení a předcházení rizikového stylu života dětí a mladistvých a minimalizovat faktory rizikového způsobu chování. Vedle tohoto druhu služby jsou v regionu nabízeny i jiné alternativy trávení volného času v podobě mateřských

center, volnočasových klubů v rámci základních škol, nízkoprahové zařízení Městské policie v Janově, knihovny, základní umělecká škola a také sportovní kluby.
Na činnost NZDM Domino navazují také volnočasové aktivity pro děti v zařízení Městské policie Litvínov Jaklík a v Centru pro děti Charity Most Janováček.

Kapacita je dostačující.

§ 63 – Noclehárny

V rámci regionu funguje pouze jedna noclehárna, jejímž provozovatelem je K Srdci klíč. Od 01.01.2021 byla v rámci této služby zaregistrována 2 lůžka pro ženy, která vznikla rekonstrukcí budovy v roce 2020. Optimální by však byla kapacita 3 lůžek pro ženy. Tato lůžka však nejsou zařazena do Základní sítě sociálních služeb ÚK.
V Litvínově není potřeba zřízení této služby vnímána. Město sanuje službu městskou ubytovnou, která není plně využita, jsou zde volné kapacity v případě ubytování. Prostory jsou zrekonstruované a působí zde sociální pracovníci obce.

Optimální kapacitu lze navýšit v ORP Most.
Kapacita není dostačující.

§ 64 – Služby následné péče

Službu poskytuje v regionu 1 subjekt. Jedná se o Most k naději.
Služby následné péče jsou poskytovány v ORP Most. Jsou využívány lidmi abstinujícími od závislostního chování (drogy, alkohol, patologické hráčství) při podpoře své abstinence, často ve spolupráci se svou rodinou či jinými jim blízkými osobami. Jde hlavně o závislé osoby, které se po léčbě vracejí do svého původního prostředí z důvodů rodinných vazeb a pracovního vztahu, nebo se vracejí po výkonu trestu k rodině a ve vazbě absolvovali program na specializovaném oddělení, nebo osoby, které kontrolovaně abstinují už alespoň tři měsíce. Služby využívají také klienti z Litvínova a nevzniká potřeba vytvoření stejné služby v ORP Litvínov.

Kapacita je dostačující.

§ 65 – Sociálně aktivizační služby pro rodiny s dětmi

Službu poskytuje 7 poskytovatelů s celkem 8 registrovanými službami. V Mostě působí Diakonie ČCE, Charita Most, Rekvalifikační a informační centrum, Dům romské kultury, MOSŤÁČEK.CZ z.s. (pro osoby s PAS), Obrnické centrum sociálních služeb (konkrétně lokalita Obrnice). V Litvínově pak působí Diakonie ČCE, město Litvínov, Charita Most a Rekvalifikační a informační centrum.
Sociálně aktivizační služby pro rodiny s dětmi jsou v ORP Most a v ORP Litvínov poskytovány ambulantní i terénní formou. Nabídka této sociální služby pokrývá poptávku a potřebu v celém regionu Mostecka. Je však potřeba se zaměřit na rozložení těchto kapacit v regionu.

Kapacita je dostačující.

§ 66 – Sociálně aktivizační služby pro seniory a osoby se zdravotním postižením

Službu poskytuje 1 poskytovatel, Svaz neslyšících a nedoslýchavých, a to se zaměřením právě na osoby se sluchovým postižením v ORP Most. SAS pro seniory není poskytována. V ORP Litvínov také není tato služba poskytována.
V regionu Mostecko v současné době není poptávka po tomto druhu služby ze strany ani jednoho ORP. Přestože v celém regionu se nacházejí sociálně vyloučené lokality, kde dochází často k výskytu sociálně patologických jevů, migraci obyvatel, stále narůstající kriminalitě a nedostatku kapacit jiných služeb, které by napomohly řešit napětí a problémy místních obyvatel, jsou dnes ohroženou skupinou senioři žijící v těchto

lokalitách. Poptávka po takto specifické službě je minimální, potřeby seniorů a osob se zdravotním postižením řeší převážně sociální pracovníci obce.

Kapacita je dostačující.

§ 67 – Sociálně terapeutické dílny

Sociálně terapeutická dílna se nachází v ORP Litvínov, kde nabízí službu dva poskytovatelé.
Přičemž jedna je určená pro osoby s mentálním postižením a kombinovaným postižením pro cílovou skupinu od 18 do 64 let věku. Služba je poskytována ve formě kavárny již na dvou místech v Janově a přímo v centru Litvínova. Klienti pracují v kavárně a mají zde možnost se naučit komunikačním, sociálním, pracovním a hygienickým návykům. Na začátku poskytování byli klienti pouze ze zařízení sociální péče a v současné době službu využívají i klienti z celého regionu, tedy i klienti žijící v domácnostech. Druhá služba je určena pro osoby s mentálním postižením, osoby s kombinovaným postižením, osoby s jiným zdravotním postižením ve věkové skupině 19–64 let. Mezi základní činnosti služby patří pomoc při osobní hygieně, nácvik stolování v jídelně, příprava pokrmu v kuchyňce, nácvik dovedností pro zvládání péče o vlastní osobu, podpora vytváření a zdokonalování základních pracovních návyků, a to především činností v keramické dílně, nácvikem výtvarných technik atd. Služba byla zřízena především pro osoby po absolvování povinné školní docházky, které nemají další uplatnění a zůstávají izolované v domácím prostředí.

Kapacita je dostačující.

§ 69 – Terénní programy

Službu poskytuje 5 poskytovatelů.
V Mostě působí 3 poskytovatele a v Litvínově 4 poskytovatelé.
Poskytování služeb terénních programů sehrává důležitou roli v rámci celého regionu Mostecka, a to z důvodu, že služba obsáhne široké spektrum cílových skupin, a tak sehrává klíčovou roli pro klienty, kteří se ocitli v tíživé životní situaci. Důležitou roli sehrává služba zejména v drogovém terénu a při práci s jednotlivci v řešení tíživých životních situací napříč celým regionem. V Litvínově jsou posilovány kapacity terénních programů pomocí projektu OPZ ovšem se specifickým zaměřením na oblast bydlení.

Optimální kapacitu lze navýšit v ORP Most.
Kapacita je nedostačující.

§ 70 – Sociální rehabilitace

Služba je poskytována v rámci celého regionu 3 poskytovateli. Tyto dvě služby se zaměřují se na osoby se zdravotním handicapem.
V ORP Most jsou kapacity optimální. V ORP Litvínov je kapacita nedostatečné vykrytá.

Optimální kapacitu lze navýšit v ORP Litvínov.
Kapacita není dostačující.

6. REGION ŠLUKNOVSKÉHO VÝBĚŽKU

Region Šluknovského výběžku (severní část okresu Děčín) se skládá z 2 správních obvodů obcí s rozšířenou působností – ORP Rumburk a ORP Varnsdorf.

V regionu se objevuje vysoký počet obyvatel, kteří jsou sociálně, ekonomicky, prostorově, kulturně a symbolicky vyloučeni nebo jim vyloučení hrozí. Problémem regionu zůstává vysoká nezaměstnanost z toho vyplývající nízké příjmy a vysoká zadluženost osob a následný vznik sociálně vyloučených lokalit. Průvodním jevem se stává špatné zapojování obyvatel ze sociálně vyloučených lokalit do běžného života (vzdělávání, zaměstnání, bydlení), růst patologických jevů (jako např. vysoká kriminalita – zneužívání seniorů a osob s handicapem, závislost na alkoholu a drogách, trestná činnost dětí a mladistvých aj.). Zejména u dospívajících a mladých nezaměstnaných hrozí nebezpečí zafixování způsobu života podporující rizikové formy dalšího osobnostního vývoje.

Na území Šluknovského výběžku se **sociálně vyloučené lokality** vyskytují v obcích Rumburk, Šluknov, Staré Křečany, Mikulášovice, Krásná Lípa, Jiříkov, Varnsdorf. V těchto sociálně vyloučených lokalitách žije dle kvalifikovaných odhadů cca 3 500 obyvatel.

Největší lokalitu, kterou můžeme označit jako sociálně vyloučenou je především ve Šluknově, jelikož se zde nachází více než 380 bytových jednotek. Vysoká míra migrace ztěžuje zahájení a udržení jakékoliv sociální práce. Cyklická a opakovaná migrace je velmi často způsobena zadlužením v oblasti bydlení.
V případě migračních trendů na Šluknovsku platí fakt, že dochází k postupnému odlivu majoritní společnosti především seniorů. Úroveň vzdělanosti obyvatelstva je ve sledovaných obcích v porovnání s celou republikou podprůměrná.

Pro region Šluknovského výběžku je v platnosti Komunitní plánování sociálních služeb na Šluknovsku pro období 2019-2023.

Oblast regionu Šluknovska má zavedenou síť poskytovatelů **sociálních služeb**. Služby z oblasti sociální prevence a poradenství jsou v menší míře dostupné na území ORP Varnsdorf. ORP Rumburk je v tomto ohledu zasíťován dostatečně. Dochází k postupnému nárůstu klientů s duševním onemocněním, pro které není v regionu dostupná sociální služba. Zvyšuje se počet osob bez přístřeší, seniorů s nízkým příjmem, osob s handicapem bez přístřeší, kteří mají v anamnéze závislost na návykových látkách. Všechny tyto skupiny osob poptávají službu spojenou s možností bydlení, například formou chráněného bydlení nebo nízkonákladového a sociálního bydlení. Pro neexistenci dostupného bydlení a jiné adekvátní služby, tyto osoby setrvávají často účelově ve zdravotnických zařízeních.

Sociální služby typu NZDM poukazují na zhoršující se psychosociální oblasti u dětí a mládeže, objevují se nové druhy závislostí (např. sebepoškozování), kdy na potřebnou intervenci a podporu ze strany odborníka čekají rodiny v řádu několika měsíců. Poskytovatel Město Varnsdorf zrušil provoz služby noclehárny. Objekt současně prochází rekonstrukcí, po jejím dokončení je plánováno poskytování nové služby azylové domy. Situace osob bez přístřeší není v regionu řešena.

Služby sociální péče zejména osobní asistence a pečovatelské služby jsou v našem regionu transformovány dle požadavků a vizí Krajského úřadu Ústeckého kraje. Terénní služby se snaží reagovat na poptávku v terénu, kdy kapacity pro uspokojení nejsou dostačující. Toto se odráží i ve zvyšujícím se zájmu o pobytovou službu domovy pro seniory. V souladu se strategií je snahou pobytových zařízení přijímat klienty III. a IV. stupně závislosti na péči druhé osoby. Poptávka po službě se vzhledem

k stárnutí populace ve Šluknovském výběžku neustále zvyšuje. Rozlehlost území, komplikované zajištění a špatná dostupnost zdravotně sociálních služeb ztěžuje zajištění potřeb seniorů, ale i pečujících rodin.

Rozvoj služeb sociální péče terénní formy je nadále v prioritách. Služby pracují se všemi cílovými skupinami v rámci terénu i se specifickou cílovou skupinou, kterou jsou osoby s Parkinsonovou chorobou.

Nutno zmínit, že terénní služby se snaží o převzetí principů paliativní péče do stávajících služeb, a proto vzdělávají personál tímto směrem v rámci akreditovaných i neakreditovaných seminářů a konferencí. Jakékoliv služby tohoto typu zde chybí a jejich realizace by byla natolik finančně náročná, že je efektivnější tyto etické přístupy a principy přenést do již realizovaných služeb péče.

Na základě definování potřebných kapacit pro osoby s PAS (definování kapacit vychází z Analýzy potřebnosti sociálních služeb pro osoby s poruchou autistického spektra zadané Ústeckým krajem) došlo v roce 2023 v rámci DOZP v ORP Rumburk k zajištění pobytové služby pro 4 osoby s PAS. Dále je v roce 2024 nebo 2025 plánována služba denní stacionáře s kapacitou 3 pro osoby s PAS v ORP Rumburk.

V rámci praxe sociálních pracovníků na obcích je zaznamenána vzrůstající potřeba rozvoje služeb v oblasti domovů se zvláštním režimem pro osoby s duševní poruchou a duálními diagnózami. Zvyšuje se poptávka po službě domov pro seniory, kde poptávka několikanásobně převyšuje možnosti poskytovatelů a nelze ji tedy uspokojit. S ohledem na stárnoucí populaci v regionu je rozvoj této služby žádoucí. Podnět na nedostatečnou kapacitu dává i zdravotně sociální pracovník nemocnice, která upozorňuje na zvyšující se počet lidí, kteří nejsou schopni být sami nebo i s podporou doma. Projektovou dokumentaci připravují v Lipové u Šluknova, kde je cílem mít nejen stávající službu DZR, ale i domov pro seniory v rámci nového zařízení.

Region pro poskytování sociální služby je náročný svojí velkou rozlohou území, náročností na dojezdy, časové a dopravní náklady.

Oblast služeb sociální péče Šluknovského výběžku

VYHODNOCENÍ AKTIVIT ZA ROK 2023

Cíl	**A 1 Podpora setrvání seniorů v domácím prostředí**
Opatření:	**O 1: Rozvoj zejména pečovatelských služeb a dále služeb osobní asistence s ohledem na dostupnost a odbornou připravenost.**
Aktivita:	**1. Zvýšení kapacity osobní asistence v návaznosti na vzrůstající poptávku v regionu.** Narůstající poptávka je registrována v rámci poskytované sociální služby, tak, aby docházelo k zajištění cílové skupiny je potřeba zvýšení kapacity.
	2. Navyšování úvazků ve službách osobní asistence a pečovatelská služba s ohledem na zajištění potřebné péče a zkvalitnění služeb. Zvýšením úvazků sociálního pracovníka a pracovníků v sociálních službách dojde k vyššímu personálnímu zajištění, zkvalitnění a zajištění potřebné péče. Tato potřeba je definována zejména u poskytovatele ve Vilémově.
	3. Implementace přístupů paliativní péče do stávajících služeb osobní asistence a pečovatelské služby. Aktivním vzděláváním pracovníků v rámci realizace poskytování paliativní péče implementovat tyto postupy do stávajících služeb zejména osobní asistence v ORP Rumburk a ORP Varnsdorf.

A1/O1/A1: **Zvýšení kapacity osobní asistence v návaznosti na vzrůstající poptávku v regionu**
Aktivita nebyla naplněna. V minulém období byla zvýšena kapacita ve službě, ale i v současné době je prokazatelně neuspokojená poptávka v této oblasti a nadále potřeba této služby se zvyšuje. Kolik přesně je potřeba zvýšit, tak aby došlo k uspokojení poptávky, nelze v rámci dynamického rozvoje koncově definovat.

A1/O1/A2: **Navyšování úvazků ve službách osobní asistence a pečovatelská služba s ohledem na zajištění potřebné péče a zkvalitnění služeb**
V rámci definovaného poskytovatele nebyla aktivita naplněna, nadále trvá. Avšak u poskytovatele Domov "Srdce v dlaních" - sociální služby Jiříkov byla aktivita naplněna, neboť od 01.01.2024 u pečovatelské služby dochází k navýšení kapacity i úvazků pracovníků v přímé péči.

A1/O1/A3: **Implementace přístupů paliativní péče do stávajících služeb osobní asistence a pečovatelské služby**
Aktivita byla splněna. Cíl nadále trvá, jelikož se jedná o proces zavádějící standardů paliativní péče do služeb osobní asistence a pečovatelské služby. V této oblasti vznikla platforma spolupráce mezioborová Platforma, pro co nejširší multidisciplinární spolupráce propojující zdravotně-sociální oblast, duchovní a psychology.

Cíl	**B 2 Zajištění přenosu informací a relevantních dat ze zdrojů (odborné skupiny, podpůrné skupiny, organizace, jednotlivci) z oblasti řešení potřeb osob se specifickými onemocněními a osob s poruchou autistického spektra do procesu plánování sociálních služeb**
Opatření:	**O 2: Zapojení zástupců skupin/organizací do pracovních skupin dle regionů.**
Aktivita:	**1. Zajištění pravidelného setkání v rámci pracovních skupin služeb péče v regionu Šluknovsko.** Součástí pracovních skupiny jsou zástupci obce a NNO.

B2/O2/A1: **Zajištění pravidelného setkání v rámci pracovních skupin služeb péče v regionu Šluknovsko**
Aktivita byla splněna, ale i nadále trvá. Setkávání probíhá v rámci APRSS, ale také v rámci platformy poskytovatelů usilující o převzetí principů paliativní péče do stávajících služeb. Probíhající setkání v regionu usilují

o multidisciplinární spolupráci. Platforma pracovní skupiny zahrnuje zdravotně sociální služby, jako nutný budoucí komplex služeb zajišťující kvalitní zavedení a realizaci standardů paliativní péče do současných služeb. Spolupráce je rozvinuta s Hospicem sv. Štěpána, Cesty Domů, nemocnicemi, knězem, psychologem a dalšími. Jakákoliv služba tohoto typu zde chybí a její realizace by byla natolik finančně náročná, že je efektivnější tyto etické přístupy a principy přenést do již realizovaných služeb péče.

Cíl	**B 3 Podpora dostupnosti sociálních služeb zejména pro osoby s chronickým duševním onemocněním, osoby s poruchou autistického spektra, osoby se specifickými onemocněními**
Opatření:	**O 2: Podpora rozvoje sociálních služeb zaměřených na podporu osob v oblasti bydlení (chráněné bydlení, podpora samostatného bydlení a služeb komunitního typu bydlení).**
Aktivita:	**1. Zajištění nové služby pro osoby s poruchou autistického spektra v rámci kapacit DOZP.** Na základě definování potřebných kapacit pro osoby s PAS (definování kapacit vychází z Analýzy potřebnosti sociálních služeb pro osoby s poruchou autistického spektra zadané Ústeckým krajem) v rámci DOZP bude od roku 2023 zajištěna pobytová služba pro 4 klienty, osoby s PAS. Výhled je zvýšit kapacity pro tuto cílovou skupinu ovšem za předpokladu, že bude vybudováno zázemí v podobě nových bytových jednotek.
	2. Vyhledání nových bytů pro realizaci služby PSB a CHB. Rozvoj služby je přímo úměrný možnostem volných bytů pro realizaci služby v bezpečných lokalitách.

B3/O2/A1: **Zajištění nové služby pro osoby s poruchou autistického spektra v rámci kapacit DOZP**
Domov Brtníky, příspěvková organizace poskytuje od 01.01.2023 službu DOZP 4 klientům s PAS. Poskytování této služby Domovem je velmi dobře hodnocena ze strany rodičů klientů, rovněž tak z řady odborné veřejnosti. Momentálně se snaží Domov získat pozemky v blízkosti organizace, na kterých by měly být postaveny 2 objekty pro poskytování služby DOZP, kdy v jednom mají bydlet klienti s PAS, zároveň by měla být rozšířena kapacita z 4 lůžek na 6 lůžek. Předpoklad dokončení stavby atd. je v horizontu roku 2026.

B3/O2/A2: **Vyhledání nových bytů pro realizaci služby PSB a CHB**
Aktivita byla naplněna, ale potřeba nadále trvá. K 01.01.2024 Domov Brtníky, p. o., rozšířil kapacitu CHB o 1 lůžko, kdy jde organizace cestou pronájmu bytů v klidné části města, rozšíření kapacity se týká místa poskytování Rumburk. Zvýšení kapacity CHB je v souladu se snížením kapacity DOZP u výše jmenovaného poskytovatele.

AKTIVITY PRO ROK 2024

Cíl	**A 1 Podpora setrvání seniorů v domácím prostředí**
Opatření:	**O 1: Rozvoj zejména pečovatelských služeb a dále služeb osobní asistence s ohledem na dostupnost a odbornou připravenost.**
Aktivita:	**1. Zvýšení kapacity osobní asistence v návaznosti na vzrůstající poptávku v regionu.** Narůstající poptávka je registrována v rámci poskytované sociální služby. Stále je zdravotníky a rodinami upřednostňována nežádoucí trajektorie pacienta, a to je umístění do pobytového nebo zdravotního zařízení. Kapacita služeb aktuálně pokrývá cca 25 % z cílového stavu. Možnosti služby ovlivňují dojezdové vzdálenosti v regionu.
	2. Navyšování úvazků ve službách osobní asistence a pečovatelská služba s ohledem na zajištění potřebné péče a zkvalitnění služeb. Narůstající poptávka je registrována v rámci poskytované sociální služby. Cíl navazuje na možnosti služby, která má vliv na dojezdovou vzdálenost v regionu.

	3. Implementace přístupů paliativní péče do stávajících služeb osobní asistence a pečovatelské služby. Aktivním vzděláváním pracovníků v rámci realizace poskytování paliativní péče implementovat tyto postupy do stávajících služeb osobní asistence a pečovatelské služby v ORP Rumburk a ORP Varnsdorf.

Cíl	**B 2 Zajištění přenosu informací a relevantních dat ze zdrojů (odborné skupiny, podpůrné skupiny, organizace, jednotlivci) z oblasti řešení potřeb osob se specifickými onemocněními a osob s poruchou autistického spektra do procesu plánování sociálních služeb**
Opatření:	**O 2: Zapojení zástupců skupin/organizací do pracovních skupin dle regionů.**
Aktivita:	**1. Zajištění pravidelného setkání v rámci pracovních skupin služeb péče v regionu Šluknovsko.** Součástí pracovních skupiny jsou zástupci obce a NNO.
	2.Platforma pro multidisciplinární spolupráci v oblasti paliativní péči, zavedení standardů, principů a jejich implementace do stávajících služeb. Multidisciplinární spolupráce na rozhraní zdravotně sociálních a duchovních služeb podporující paliativní přístup**.**

Cíl	**B 3 Podpora dostupnosti sociálních služeb zejména pro osoby s chronickým duševním onemocněním, osoby s poruchou autistického spektra, osoby se specifickými onemocněními**
Opatření:	**O 2: Podpora rozvoje sociálních služeb zaměřených na podporu osob v oblasti bydlení (chráněné bydlení, podpora samostatného bydlení a služeb komunitního typu bydlení).**
Aktivita:	**1. Zajištění nové služby pro osoby s poruchou autistického spektra v rámci kapacit DOZP.** Na základě definování potřebných kapacit pro osoby s PAS (definování kapacit vychází z Analýzy potřebnosti sociálních služeb pro osoby s poruchou autistického spektra zadané Ústeckým krajem) v rámci DOZP je od roku 2023 zajištěna pobytová služba pro 4 klienty, osoby s PAS. Výhled je zvýšit kapacity pro tuto cílovou skupinu ovšem za předpokladu, že bude vybudováno zázemí v podobě nových bytových jednotek. Momentálně se snaží Domov získat pozemky v blízkosti organizace, na kterých by měly být postaveny 2 objekty pro poskytování služby DOZP, kdy v jednom mají bydlet klienti s PAS, zároveň by měla být rozšířena kapacita z 4 lůžek na 6 lůžek. Předpoklad dokončení stavby atd. je v horizontu roku 2026.
	2. Vyhledání nových bytů pro realizaci služby PSB a CHB. Rozvoj služby je přímo úměrný možnostem volných bytů pro realizaci služby v bezpečných lokalitách. Rozvoj této služby je strategickou aktivitou v rámci reformy psychiatrické péče a také v rámci zajištění péče pro osoby s PAS. Určitému nárůstu kapacit již došlo a pracovní skupina v rámci plánování počítá s potřebou rozvoje v této oblasti.
	3. Denní stacionář pro osoby s PAS. Rozvoj této služby na našem území je v souladu s rozvojem a podporou služeb dle analýzy potřeb v rámci zajištění služeb pro vybranou cílovou skupinu**.**

Služby sociální péče, ambulantní a terénní forma						
Osobní asistence § 39						
Poskytovatel	**Oblast působení dle ORP nebo obvodu obce s pověřeným obecním úřadem**	**Stávající individuální okamžitá kapacita v Základní síti**	**Stávající individuální okamžitá kapacita v Rozvojové síti**	**stávající okamžitá kapacita mimo síť**	**Stávající individuální kapacita celkem**	**Optimální individuální kapacita 2024**
Chráněné bydlení Pastelky o.p.s.	ORP Rumburk	T 3	0	0	**14**	**26** +12 ORP Rumburk
Agentura KROK, o.p.s.	ORP Rumburk ORP Varnsdorf	T 2	0	0		
Domov "Srdce v dlaních" - sociální služby Jiříkov	ORP Rumburk ORP Varnsdorf	T 1	0	0		
Kostka Krásná Lípa, p.o.	ORP Rumburk ORP Varnsdorf	T 8	0	0		
Centrum pro zdravotně postižené Ústeckého kraje, o.p.s.; kapacita v regionu Ústecko – poskytovaná po celém Ústeckém kraji						
Pečovatelská služba § 40						
Poskytovatel	**Oblast působení dle ORP nebo obvodu obce s pověřeným obecním úřadem**	**Stávající individuální okamžitá kapacita v Základní síti**	**Stávající individuální okamžitá kapacita v Rozvojové síti**	**stávající okamžitá kapacita mimo síť**	**Stávající individuální kapacita celkem**	**Optimální individuální kapacita 2024**
Město Šluknov	Šluknov	0	0	T 1	**18**	**18**
Město Velký Šenov	Šluknov	0	0	T 2		
Obec Vilémov	Šluknov	0	0	T 1		
Vaše harmonie, o.p.s.	Šluknov	T 1	0	0		
Město Varnsdorf	ORP Varnsdorf	T 6	0	0		
Domov "Srdce v dlaních" - sociální služby Jiříkov	ORP Rumburk ORP Varnsdorf	T 7	0	0		
Podpora samostatného bydlení § 43						
Poskytovatel	**Oblast působení dle ORP nebo obvodu obce s pověřeným obecním úřadem**	**Stávající individuální okamžitá kapacita v Základní síti**	**Stávající individuální okamžitá kapacita v Rozvojové síti**	**stávající okamžitá kapacita mimo síť**	**Stávající individuální kapacita celkem**	**Optimální individuální kapacita 2024**
Chráněné bydlení Pastelky o.p.s.	ORP Rumburk	T 3	0	0	**10**	**21** +6 ORP Rumburk +5 ORP Varnsdorf
Agentura Pondělí, z.s.	Rumburk	T 5	0	0		
Integrované centrum pro osoby se zdravotním postižením Horní Poustevna	Šluknov	T 2	0	0		

Služby sociální péče, ambulantní a terénní forma						
Centra denních služeb § 45						
Poskytovatel	**Oblast působení dle ORP nebo obvodu obce s pověřeným obecním úřadem**	**Stávající individuální okamžitá kapacita v Základní síti**	**Stávající individuální okamžitá kapacita v Rozvojové síti**	**stávající okamžitá kapacita mimo síť**	**Stávající individuální kapacita celkem**	**Optimální individuální kapacita 2024**
X	X	0	0	0	**0**	**0**
Denní stacionáře § 46						
Poskytovatel	**Oblast působení dle ORP nebo obvodu obce s pověřeným obecním úřadem**	**Stávající individuální okamžitá kapacita v Základní síti**	**Stávající individuální okamžitá kapacita v Rozvojové síti**	**stávající okamžitá kapacita mimo síť**	**Stávající individuální kapacita celkem**	**Optimální individuální kapacita 2024**
X	X	0	0	0	**0**	**3** +3 ORP Rumburk

Služby sociální péče, kombinovaná forma						
Odlehčovací služby § 44						
Poskytovatel	**Oblast působení dle ORP nebo obvodu obce s pověřeným obecním úřadem**	**Stávající individuální okamžitá kapacita/počet lůžek v Základní síti**	**Stávající individuální okamžitá kapacita/počet lůžek v Rozvojové síti**	**Stávající individuální okamžitá kapacita/počet lůžek mimo síti**	**Stávající individuální okamžitá kapacita/počet lůžek celkem**	**Optimální individuální okamžitá kapacita/počet lůžek 2024**
X	X	0	0	0	**0**	**4 lůžka T 3** + 4 lůžka a 3 T ORP Rumburk

Služby sociální péče, pobytová forma						
Týdenní stacionáře § 47						
Poskytovatel	**Oblast působení dle ORP nebo obvodu obce s pověřeným obecním úřadem**	**Počet lůžek kapacita v Základní síti**	**Počet lůžek v rozvojové síti**	**Počet lůžek mimo síť**	**Počet lůžek celkem**	**Optimální počet lůžek 2024**
X	X	0	0	0	**0**	**14** +14 ORP Rumburk

Služby sociální péče, pobytová forma						
Domovy pro osoby se zdravotním postižením § 48						
Poskytovatel	**Oblast působení dle ORP nebo obvodu obce s pověřeným obecním úřadem**	**Počet lůžek kapacita v Základní síti**	**Počet lůžek v rozvojové síti**	**Počet lůžek mimo síť**	**Počet lůžek celkem**	**Optimální počet lůžek 2024**
Domov Brtníky, příspěvková organizace	ORP Rumburk	65	0	0	**147**	**147**
Integrované centrum pro osoby se zdravotním postižením Horní Poustevna	Šluknov	0	0	82		
Domovy pro seniory § 48						
Poskytovatel	**Oblast působení dle ORP nebo obvodu obce s pověřeným obecním úřadem**	**Počet lůžek kapacita v Základní síti**	**Počet lůžek v rozvojové síti**	**Počet lůžek mimo síť**	**Počet lůžek celkem**	**Optimální počet lůžek 2024**
Domov "Srdce v dlaních" - sociální služby Jiříkov	Rumburk	16	0	0	**86**	**86**
Domovy pro seniory Šluknov-Krásná Lípa, příspěvková organizace	Šluknov	70	0	0		
Domovy se zvláštním režimem § 50						
Poskytovatel	**Oblast působení dle ORP nebo obvodu obce s pověřeným obecním úřadem**	**Počet lůžek kapacita v Základní síti**	**Počet lůžek v rozvojové síti**	**Počet lůžek mimo síť**	**Počet lůžek celkem**	**Optimální počet lůžek 2024**
Domov Severka Jiříkov, příspěvková organizace	Rumburk	100	0	0	**368**	**413** +20 ORP Rumburk +25 ORP Varnsdorf
Domovy pro seniory Šluknov-Krásná Lípa, příspěvková organizace	Rumburk	95	0	0		
Domov "Srdce v dlaních" - sociální služby Jiříkov	Rumburk	74	0	0		
Domov důchodců Lipová	Šluknov	49	0	0		
Domov Potoky, z.ú.	ORP Varnsdorf	50	0	0		
Chráněné bydlení § 51						
Poskytovatel	**Oblast působení dle ORP nebo obvodu obce s pověřeným obecním úřadem**	**Počet lůžek kapacita v Základní síti**	**Počet lůžek v rozvojové síti**	**Počet lůžek mimo síť**	**Počet lůžek celkem**	**Optimální počet lůžek 2024**
Domov Brtníky, příspěvková organizace	ORP Rumburk	62	0	0	**88**	**90** + ORP Rumburk
Chráněné bydlení Pastelky o.p.s.	Šluknov	4	0	0		
Integrované centrum pro osoby se zdravotním postižením Horní Poustevna	Šluknov	0	0	22		

§ 39 – Osobní asistence

Služba osobní asistence je terénní sociální služba poskytovaná osobám, které mají sníženou soběstačnost z důvodu věku, chronického onemocnění nebo zdravotního postižení, jejichž situace vyžaduje pomoc jiné fyzické osoby. Služba se poskytuje bez časového omezení v přirozeném prostředí osob. Zájem o službu roste. Je snahou poskytovatelů, aby další rozvoj byl v souladu s transformací a požadavky Ústeckého kraje. V minulém období již došlo k navýšení kapacit zejména z důvodu převzetí kapacit z jiné služby např. pečovatelské služby nebo transformací služby terénní odlehčovací ve prospěch osobní asistence.
Služba pracuje v rámci terénu i se specifickou cílovou skupinou, kterou jsou osoby s Parkinsonovou chorobou a osoby s PAS. Požadavek na navýšení kapacit je adekvátní, a to vzhledem ke zvyšující se potřebě v regionu. V rámci realizace služby je potřeba zohlednění časové náročnosti při zajištění služby v terénu v daných lokalitách Šluknovského výběžku. Služba je kombinována mnohdy se službami komplexní domácí péčí či pečovatelskou službou. Zároveň je reálný předpoklad, že poptávka po službě se bude více zvyšovat s ohledem na nedostatek míst v domovech pro seniory.
Terénní služby se snaží o převzetí principů paliativní péče do stávajících služeb, a proto vzdělávají personál tímto směrem v rámci akreditovaných seminářů a konferencích. Probíhají setkání v regionu v rámci platformy, která usiluje o multidisciplinární spolupráci. Platforma pracovní skupiny zahrnuje zdravotně sociální služby, jako nutný budoucí komplex služeb zajišťující kvalitní zavedení standardů paliativní péče do současných služeb. Spolupráce s Hospicem sv. Štěpána, Cesta Domů, nemocnicemi, s duchovními představiteli, psychologem a dalšími. Jakákoliv služba tohoto typu zde chybí a její realizace by byla natolik finančně náročná, že je efektivnější tyto etické přístupy a principy přenést do již realizovaných služeb péče.

Individuální kapacitu lze navýšit v ORP Rumburk.
Kapacita není dostačující.

§ 40 – Pečovatelská služba

Transformace pečovatelské služby je nezbytnou součástí budoucích let vzhledem k prioritám komunitního plánování na základě potřeb v regionu. Služba umožňuje svým klientům setrvat v jejich přirozeném domácím prostředí, doplňuje péči neformálních pečujících osob a podporuje je při pochopení potřeb uživatelů. Podporu uživatele ve využívání běžně dostupných veřejných služeb a udržení běžných vazeb v komunitě. Služby zařazené v Základní síti prošly procesem transformace – zajištují služby pro všechny cílové skupiny uvedené v zákoně o sociálních službách a časová dotace služby je v rozsahu od 7:00 – 21:00 hod. Cílem je taktéž sjednocení poskytování služby, tak aby tento rozsah byl realizovaný po celém Ústeckém kraji, a byla tak zajištěna garance dostupnosti služby. Terénní služby se snaží reagovat na poptávku v terénu, kdy kapacity pro uspokojení nejsou dostačující. Ústecký kraj na to reagoval jednáním s poskytovateli služeb o rozšíření působnosti a navýšení kapacit od roku 2024.

Stejně jako osobní asistence, tak i pečovatelská služby se snaží o převzetí principů paliativní péče do stávajících služeb, a proto vzdělávají personál tímto směrem v rámci akreditovaných seminářů a konferencích. Probíhají setkání v regionu v rámci platformy, která usiluje o multidisciplinární spolupráci. Platforma pracovní skupiny zahrnuje zdravotně sociální služby, jako nutný budoucí komplex služeb zajišťující kvalitní zavedení standardů paliativní péče do současných služeb. Spolupráce s Hospicem sv. Štěpána, Cesta Domů, nemocnicemi a knězem, psychologem a dalšími. Jakákoliv služba tohoto typu zde chybí a její realizace by byla natolik finančně náročná, že je efektivnější tyto etické přístupy a principy přenést do již realizovaných služeb péče.

Individuální kapacitu lze navýšit v ORP Rumburk a ORP Varnsdorf.
Kapacita je dostačující.

§ 43 – Podpora samostatného bydlení
Služba má terénní charakter a je poskytována v bytech uživatelů. Je velmi efektivní, náklady na bydlení si hradí uživatel. Asistence probíhají na základě dohody většinou v bytě uživatele, ale také v místní komunitě. Uživatelé služby bydlí ve svých bytech v lokalitě Šluknovska – Rumburk, Vilémov, Dolní Poustevna, Šluknov. Cílovou skupinou jsou osoby se zdravotním postižením, převažují uživatelé s mentálním postižením, kteří opouštějí domovy pro osoby se zdravotním postižením. V poslední době také přibývají lidé s duševním onemocněním. Jejich počet narůstá, přičemž tito klienti vyžadují specifickou podporu. Podpora samostatného bydlení v oblasti pomoci lidem s chronickým duševním onemocněním napomáhá v jejich stabilizaci a rozvoj této služby taktéž snižuje riziko sociálního vyčlenění ze společenských struktur a je v zájmu uživatelů směr navyšovaní kapacit v této oblasti podporovat. Rozvoj služby se týká především ORP Rumburk. **Individuální kapacitu lze navýšit v ORP Rumburk a ORP Varnsdorf.** **Kapacita není dostačující.**

§ 44 – Odlehčovací služby
Odlehčovací služba není poskytována na Šluknovsku v žádné formě. Poskytovatel v ORP Rumburk chce na základě poptávky tento záměr pobytové odlehčovací služby realizovat v budoucích letech. **Kapacita není dostačující.**

§ 45 – Centra denních služeb
V současné době není služba v regionu poskytována. U některých klientů může být pokrývána jiným druhem služby s podobným rozsahem činnosti. **Poptávka po službě není definována.**

§ 46 – Denní stacionáře
Služba není v regionu zastoupena, i když služba velmi dobře napomáhá procesu transformace. Optimální kapacita služby by byla 3 v ORP Rumburk. V rámci Analýzy potřebnosti sociálních služeb pro osoby s poruchou autistického spektra v Ústeckém kraji, jsou v rámci dokumentu navrhované prioritní změny v krajské síti, které zahrnují vytvoření dostatečných kapacit denních stacionářů, odlehčovacích služeb, chráněného bydlení, domova se zvláštním režimem a odborného sociálního poradenství zacílených na osoby s poruchou autistického spektra. Navržené kapacity těchto služeb a jejich územní rozložení odpovídá zjištěným údajům o počtech osob s PAS v jednotlivých regionech, stávajícím kapacitám služeb, potřebám cílové skupiny a rovněž ochotě poskytovatelů služeb participovat na zacílení svých služeb pro tuto cílovou skupinu. V rámci poskytování této služby je doporučeno zřízení nové kapacity 3 pro osoby s PAS **Kapacita není dostačující.**

§ 47 – Týdenní stacionáře
Služba není v regionu zastoupena. V ORP Rumburk má poskytovatel Domov „Srdce v dlaních“ – sociální služby Jiříkov vydán budoucí příslib na kapacitu 14. V současné době poskytovatel uvažuje o změně druhu služby na odlehčovací služby. Vzhledem k tomu, že nebylo dosud požádáno o změnu, kapacita je ponechána u tohoto druhu služby.

Kapacita není dostačující.

§ 48 – Domovy pro osoby se zdravotním postižením

Šluknovský výběžek se stal v historii regionem, ve kterém se silně koncentrovaly právě služby sociální péče, resp. bývalé ústavy sociální péče. Na Šluknovsku tuto službu nabízí a poskytuje 1 poskytovatel ve dvou zařízeních. V procesu transformace je snahou zařízení snižovat lůžkovou kapacitu ve prospěch služby chráněného bydlení dle aktuálních možností.
Na základě definování potřebných kapacit pro osoby s PAS (definování kapacit vychází z Analýzy potřebnosti sociálních služeb pro osoby s poruchou autistického spektra zadané Ústeckým krajem) je od 01.01.2023 v rámci DOZP v ORP Rumburk zajištěna pobytová služba pro 4 klienty s PAS, a to v rámci stávajících kapacit. Poskytování této služby je velmi dobře hodnocena ze strany rodičů klientů, rovněž tak z řady odborné veřejnosti. Momentálně se snaží Domov získat pozemky v blízkosti organizace, na kterých by měly být postaveny 2 objekty pro poskytování služby DOZP, kdy v jednom mají bydlet klienti s PAS, zároveň by měla být rozšířena kapacita z 4 lůžek na 6 lůžek. Předpoklad dokončení stavby atd. je v horizontu roku 2026.

Kapacita je dostačující.

§ 49 – Domovy pro seniory

Tato služba má s ohledem na předpokládaný demografický vývoj ve Šluknovském výběžku velmi významnou úlohu. Spádovost současných domovů je výrazně širší než pouze z Ústeckého kraje. V Rumburku například tato služba zcela chybí, stejně tak ve městě Varnsdorf. Kapacity u zavedených zařízení se výrazně navyšovat nebudou. Naopak v minulém období došlo ke snížení kapacity o 6 lůžek z důvodu rekonstrukce zařízení, která zvýší kvalitu zázemí pro klienty a vyšší humanizaci zařízení.
Poptávka po službě je vyšší a nelze ji tedy uspokojit v plném rozsahu. Služby se snaží v rámci posuzování žádostí o přijetí klientů do služby přijímat ty, kteří odpovídají III. a IV. stupni příspěvku na péči. V této oblasti vedení měst a obcí vnímají všeobecně kapacitu pobytových zařízení jako nedostatečné. Zařízení tohoto typu se nachází ve Šluknově a Jiříkově.

Kapacita není dostačující, zatím nebyla kvantifikována.

§ 50 – Domovy se zvláštním režimem

Tuto službu poskytuje v rámci regionu několik poskytovatelů. Služby zajišťující péči jsou poskytovány rozdílným cílovým skupinám. Kapacita služby v porovnání se situací v kraji převyšuje běžnou průměrnou kapacitu kraje. Ovšem limity některých zařízení nedovolují získat potřebnou službu pro specifickou a komplikovanou cílovou skupinu. Kapacitu je nutné rozšířit s důrazem na těžko umístitelnou cílovou skupinu lidí (osoby s psychiatrickými diagnózami, specifickým kombinovaným postižením a osoby v seniorském věku trpící závislostí na alkoholu apod.)
Poptávka po službě je vyšší a nelze ji prozatím uspokojit v plném rozsahu. Zařízení tohoto typu se nachází v Krásné Lípě, Jiříkově, Lipové a Chřibské.

Kapacita není dostačující.

§ 51 – Chráněné bydlení

Poskytovatelé služby vlastní chráněné byty, které jsou situovány ve větších městech regionu (v Rumburku a ve Šluknově). Chráněné bydlení je běžně považováno za nejlepší možnost, jak poskytovat službu osobám s handicapem, pokud nemohou žít v rodinném prostředí. Služba má individuální charakter a nastavuje se podle skutečných potřeb jejích uživatelů. Cílem služby je umožnit uživatelům v maximální

možné míře začlenit se do společenského a pracovního života, rozvíjet vzdělání a dovednosti uživatelů. K určitému nárůstu kapacit již došlo a pracovní skupina v rámci plánování počítá s potřebou rozvoje v této oblasti. Domov Brtníky, příspěvková organizace od 01.01.2024 rozšiřuje kapacitu o 1 lůžko u této služby, kdy jde organizace cestou pronájmu bytů v klidné části měst, toto rozšíření kapacity se týká místa poskytování v Rumburku. Zvýšení kapacity CHB je v souladu se snížením kapacity o 1 lůžko v DOZP.

Individuální kapacitu lze navýšit v ORP Varnsdorf.
Kapacita není dostačující.

Oblast služeb prevence a odborného sociálního poradenství Šluknovského výběžku

VYHODNOCENÍ AKTIVIT ROKU 2023

Cíl	**B 3. Podpora dostupnosti sociálních služeb zejména pro osoby s chronickým duševním onemocněním, osoby s poruchou autistického spektra, osoby se specifickými onemocněními**
Opatření:	**O 2: Podpora rozvoje sociálních služeb zaměřených na podporu osob v oblasti bydlení (chráněné bydlení, podpora samostatného bydlení a služeb komunitního typu bydlení).**
Aktivita:	**1. Vznik tréninkového bytu pro nácvik dovedností pro samostatné bydlení osob propuštěných z psychiatrických léčeben nebo pobytových institucí.** Plánovaný nositel: Agentura Pondělí, z.s.

B3/O2/A1: **Vznik tréninkového bytu pro nácvik dovedností pro samostatné bydlení osob propuštěných z psychiatrických léčeben nebo pobytových institucí**
Aktivita byla splněna. Poskytovatel Agentura Pondělí, z.s., zřídil tréninkový byt.

Cíl	**B 4. Podpora služeb v oblasti duševního zdraví**
Opatření:	**O 2: Podpora služeb, které spolupracují s dalšími službami ve včasném podchycení dětí a mladých lidí v riziku ohrožení duševního zdraví.**
Aktivita:	**1. Rozšíření služeb OSP – v oboru adiktologie, na území ve správním obvodu ORP Varnsdorf.** Poskytovatel se zaměří na děti a mladistvé a jejich rodiny, s rizikem ohrožení duševního zdraví pod vlivem závislosti. Plánovaný nositel: DRUG-OUT Klub, z.s.
	2. Vznik centra psychosociální pomoci na území města Varnsdorf.

B4/O2/A1: **Rozšíření služeb OSP – v oboru adiktologie, na území ve správním obvodu ORP Varnsdorf**
Aktivita byla splněna. Poskytovatel DRUG-OUT Klub, z.s., rozšířil služby OSP na území ORP Varnsdorf s účinností od ledna 2024.

B4/O2/A2: **Vznik centra psychosociální pomoci na území města Varnsdorf**
Aktivita nebyla dosud splněna, je přenesena do dalšího období.

Cíl	**C 1 Podpora opatření vedoucích ke snižování prahu služeb sociální prevence (zejména zmírňování podmínek pro uživatele)**
Opatření:	**O 2: Ustanovení platformy pro sdílení a přenos dobré praxe.**
Aktivita:	**1. Prezentace a prosazení „spravedlivého fondu sociálních služeb“ ve skupině Sdružení pro rozvoj Šluknovska v novém, povolebním období.**
	2. Pravidelná setkávání NZDM na Šluknovsku, organizátorem je Kostka Krásná Lípa, p. o.
	3. Zavést pravidelná setkávání pracovníků SAS na Šluknovsku. Do setkávání budou přizváni terénní pracovníci obcí. Setkání budou zaměřena na sdílení dobré praxe, ve frekvenci 1x měsíčně. Budou svolávána zástupci ORP Rumburk a ORP Varnsdorf

C1/O2/A1: **Prezentace a prosazení „spravedlivého fondu sociálních služeb" ve skupině Sdružení pro rozvoj Šluknovska v novém, povolebním období**
Aktivita nebyla naplněna a je přenesena do dalšího období.

C1/O2/A2: **Pravidelná setkávání NZDM na Šluknovsku, které organizuje Kostka Krásná Lípa, p.o.**
Aktivita byla splněna. Pravidelná setkávání služeb NZDM probíhají. Obsahem setkávání je sdílení dobré praxe a vzájemná metodická podpora. Setkávání bude pokračovat i v následujícím období. Zaměří se na kvantitativní specifikování skupin mládeže spadající do cílové skupiny a na kvalitativní rozbor potřeb této cílové skupiny.

C1/O2/A3: **Zavést pravidelná setkávání pracovníků SAS na Šluknovsku**
Aktivita nebyla realizována. Setkávání se neuskutečnilo a aktivita je přenesena do dalšího roku.

Cíl	**C 2 Otevření některých stávajících služeb pro cílovou skupinu osob bez domova**
Opatření:	**O 1: Zmapování situace a potřeb jednotlivých regionů kraje.**
Aktivita:	**1. Setkání pracovní skupiny za účelem zmapování situace osob bez přístřeší na území jednotlivých obcí**. Dochází k vnitřní i vnější migraci osoby. V celém Šluknovském výběžku nejsou dostupné služby pro osoby bez přístřeší – noclehárna nebo nízkoprahová denní centra Setkání bude svoláno v rámci spolupráce ORP Rumburk, ASZ a CEDR – komunitní spolek.
Opatření:	**O 2: Vyčlenění stávajících kapacit nebo vznik nových kapacit – lůžek v pobytových zařízení péče.**
Aktivita:	**1. Vznik azylového domu na území města Varnsdorf s cílovou skupinou rodiny s dětmi a jednotlivci přístupného potřebným občanům z celého Šluknovska.** Město Varnsdorf v rámci investičního projektu IROP připravuje úpravu prostor bývalé ubytovny, pro vznik této služby. Budoucí předpokládaná kapacita je 22 lůžek. Plánované zahájení služby je podzim 2023.
	2. Vznik noclehárny na území města Rumburk a Varnsdorf s cílovou skupinou muži i ženy. Poskytovatel pro tuto službu se zatím hledá.

C2/O1/A1: **Setkání pracovní skupiny za účelem zmapování situace osob bez přístřeší na území jednotlivých obcí**
Aktivita byla splněna. Pracovní skupina byla 3x svolána. Ve skupině byli přítomni zástupci služeb poskytujících terénní programy, azylové domy a zástupci ORP. Skupina následně zmapovala počty a situaci osob bez přístřeší, napočítala na území města Rumburk 63 osob bez přístřeší nebo osob žijících v nejistých podmínkách (např. zahradní chatka). Informace byla zástupcům ORP předána. Práce skupiny bude pokračovat i v následujícím období.

C2/O2/A1: **Vznik azylového domu na území města Varnsdorf s cílovou skupinou rodiny s dětmi a jednotlivci přístupného potřebným občanům z celého Šluknovska**
Aktivita byla splněna. Vznik nově registrované služby azylové domy s kapacitou 25 lůžek. Služba je poskytována od ledna 2024.

C2/O2/A2: **Vznik noclehárny na území města Rumburk a Varnsdorf s cílovou skupinou muži i ženy**
Skupina, která mapovala počet osob bez přístřeší, tak i přes její úsilí nedošlo ke zřízení služby noclehárna. Nebyl nalezen vhodný poskytovatel této služby. Aktivita převedena do následujícího období.

Cíl	**C3. Podpora rodičovských kompetencí a podpora dětí či mladistvých do 26 let věku.**
Opatření:	**O 2. Sjednocení role a řešení potřeb ve službách nízkoprahových zařízení pro děti a mládež**
Aktivita:	**1. Rozšíření terénní formy NZDM v Rumburku a Starých Křečanech.** Plánovaný nositel: Salesiánský klub mládeže.
	2. Spolupráce NZDM se ZŠ Tyršova Rumburk a ZŠ Staré Křečany. Plánovaný nositel: Salesiánský klub mládeže.

C3/O2/A1: **Rozšíření terénní formy NZDM v Rumburku a Starých Křečanech**
Aktivita byla splněna. Od ledna 2024 poskytovatel Salesiánský klub mládeže navyšuje kapacitu zaměstnanců pro možnost rozšíření služby o terénní formu NZDM.

C3/O2/A2: **Spolupráce NZDM se ZŠ Tyršova Rumburk a ZŠ Staré Křečany**
Aktivita byla splněna. Poskytovatel Salesiánský klub mládeže navázal spolupráci se ZŠ Tyršova v Rumburku.

Cíl	**E 1. Podpora všech forem sociálního bydlení.**
Opatření:	**O 2. Podpora vzniku nového sociálního bydlení v obci.**
Aktivita:	**1. Město Rumburk má vytvořen Plán sociálního začleňování pro Rumburk na období 2022-2026 a bude pokračovat v jeho realizaci.**
	2. Město Rumburk v souladu s opatřením 1.1.4. Plánu pro začleňování pro Rumburk, plánuje vytvořit na území města Rumburk Kontaktní místo pro bydlení, které bude sloužit jako informační místo pro osoby v bytové nouzi a ohrožené ztrátou bydlení. Bude propojeno se sociálními pracovníky obce a NNO.
	3. MěÚ Varnsdorf vytvořil Akční plán bydlení na území města Varnsdorf a bude pokračovat v jeho realizaci.

E1/O2/A1: **Město Rumburk má vytvořen Plán sociálního začleňování pro Rumburk na období 2022-2026 a bude pokračovat v jeho realizaci**
Aktivita byla splněna. Město Rumburk má vytvořen Plán sociálního začleňování pro Rumburk na období 2022–2026 a pokračuje v jeho realizaci.

E1/02/A2: **Město Rumburk v souladu s opatřením 1.1.4. Plánu pro začleňování pro Rumburk**
Aktivita byla splněna. V rámci Plánu pro začleňování pro Rumburk vzniklo Kontaktní místo pro bydlení, které slouží, jako informační místo pro osoby v bytové nouzi a ohrožené ztrátou bydlení. Bude propojeno se sociálními pracovníky obce a NNO. Byl vytvořen realizační tým, vzniká garanční a krizový fond.

E1/02/A3: **MěÚ Varnsdorf vytvořil Akční plán bydlení na území města Varnsdorf a bude pokračovat v jeho realizaci**
Aktivita byla splněna. MěÚ Varnsdorf má Akční plán bydlení na území města Varnsdorf a pokračuje v jeho realizaci.

AKTIVITY PRO ROK 2024

Cíl	**B 4. Podpora služeb v oblasti duševního zdraví**
Opatření:	**O 2: Podpora služeb, které spolupracují s dalšími službami ve včasném podchycení dětí a mladých lidí v riziku ohrožení duševního zdraví.**
Aktivita:	**1. Rozšíření služeb OSP – v oboru adiktologie, na území ve správním obvodu ORP Varnsdorf.** Poskytovatel se zaměří na děti a mladistvé a jejich rodiny, s rizikem ohrožení duševního zdraví pod vlivem závislosti. Sníží věkovou hranici cílové skupiny na děti od 10 ti let. Plánovaný nositel: DRUG-OUT Klub, z.s.
	2. Vznik centra psychosociální pomoci na území města Varnsdorf

Cíl	**C 1. Podpora opatření vedoucích ke snižování prahu služeb sociální prevence (zejména zmírňování podmínek pro uživatele)**
Opatření:	**O 2: Ustanovení platformy pro sdílení a přenos dobré praxe.**
Aktivita:	**1. Prezentace a prosazení „spravedlivého fondu sociálních služeb“ ve skupině Sdružení pro rozvoj Šluknovska v novém, povolebním období.**
	2. Pravidelná setkávání NZDM na Šluknovsku, které organizuje Kostka Krásná Lípa, p.o. Setkávání budou pokračovat i v následujícím období. Organizátorem bude Kostka Krásná Lípa, p.o. Setkávání se zaměří na kvantitativní specifikování skupin mládeže, spadající do cílové skupiny, na kvalitativní rozbor potřeb této cílové skupiny, mezioborovou spolupráci a spolupráce s OSPOD, NZDM.
	3. Zavést pravidelná setkávání pracovníků SAS na Šluknovsku. Do setkávání budou přizváni terénní pracovníci obcí. Setkání budou zaměřena na sdílení dobré praxe, ve frekvenci 1x měsíčně. Budou svolávána zástupci ORP Rumburk a ORP Varnsdorf.

Cíl	**C 2. Otevření některých stávajících služeb pro cílovou skupinu osob bez domova**
Opatření:	**O 1: Zmapování situace a potřeb jednotlivých regionů kraje.**
Aktivita:	**1. Setkání pracovní skupiny za účelem zmapování situace osob bez přístřeší na území jednotlivých obcí**. Dochází k vnitřní i vnější migraci osoby. V celém Šluknovském výběžku nejsou dostupné služby pro osoby bez přístřeší – noclehárny nebo nízkoprahová denní centra. Setkání bude svoláno v rámci spolupráce ORP Rumburk, ASZ a CEDR – komunitní spolek.
Opatření:	**O 2: Vyčlenění stávajících kapacit nebo vznik nových kapacit – lůžek v pobytových zařízení péče.**
Aktivita:	**1. Vznik noclehárny na území města Rumburk a Varnsdorf s cílovou skupinou muži i ženy.** Poskytovatel této služby se hledá.

Cíl	**C3. Podpora rodičovských kompetencí a podpora dětí či mladistvých do 26 let věku**
Opatření:	**O 2. Sjednocení role a řešení potřeb ve službách nízkoprahových zařízení pro děti a mládež.**
Aktivita:	**1. Poskytování terénní formy NZDM v Rumburku a Starých Křečanech.** Plánovaný nositel: Salesiánský klub mládeže.
	2. Spolupráce NZDM se ZŠ Tyršova Rumburk a ZŠ Staré Křečany. Plánovaný nositel: Salesiánský klub mládeže.

Cíl	**E 1. Podpora všech forem sociálního bydlení**
Opatření:	**O 2. Podpora vzniku nového sociálního bydlení v obci.**
Aktivita:	**1. Město Rumburk pokračuje v realizaci Plánu sociálního začleňování pro Rumburk na období 2022-2026.** V rámci Plánu pro začleňování pro Rumburk, vzniklo Kontaktní místo pro bydlení. Kontaktní místo slouží jako informační místo pro osoby v bytové nouzi a ohrožené ztrátou bydlení. Bude propojeno se sociálními pracovníky obce a NNO. Byl sestaven realizační tým. V následujícím období vznikne garanční a krizový fond.
	2. MěÚ Varnsdorf pokračuje v realizaci Akčního plánu bydlení na území města Varnsdorf.

Služby sociální prevence, ambulantní a terénní forma a odborné sociální poradenství									
Odborné sociální poradenství § 37									
Poskytovatel	**Oblast působení dle ORP nebo obvodu obce s pověřeným obecním úřadem**	**Stávající individuální okamžitá kapacita v Základní síti**		**Stávající individuální okamžitá kapacita v Rozvojové síti**		**stávající okamžitá kapacita mimo síť**		**Stávající individuální kapacita celkem**	**Optimální individuální kapacita 2024**
		indiv.	**skup.**	**indiv.**	**skup.**	**indiv.**	**skup.**		
DRUG-OUT Klub, z.s.	ORP Varnsdorf	A 3; T 3	12	0	0	0	0	**A 6 T 4**	**A 7** +1 ORP Rumburk **T 4**
Charita Rumburk	Rumburk	A 1	0	0	0	0	0		
Kostka Krásná Lípa, p.o.	Rumburk	A 1; T 1	0	0	0	0	0		
WHITE LIGHT I, z.ú.	Rumburk	A 1	12/2	0	0	0	0		
Centrum pro zdravotně postižené Ústeckého kraje, o.p.s.; kapacita započítána v regionu Ústecko – služba poskytována po celém Ústeckém kraji									
Kontaktní centra § 59									
Poskytovatel	**Oblast působení dle ORP nebo obvodu obce s pověřeným obecním úřadem**	**Stávající individuální okamžitá kapacita v Základní síti**		**Stávající individuální okamžitá kapacita v Rozvojové síti**		**stávající okamžitá kapacita mimo síť**		**Stávající individuální kapacita celkem**	**Optimální individuální kapacita 2024**
		indiv.	**skup.**	**indiv.**	**skup.**	**indiv.**	**skup.**		
WHITE LIGHT I, z.ú.	Rumburk	A 2	0	0	0	0	0	**2**	**2**
Nízkoprahová denní centra § 61									
Poskytovatel	**Oblast působení dle ORP nebo obvodu obce s pověřeným obecním úřadem**	**Stávající individuální okamžitá kapacita v Základní síti**		**Stávající individuální okamžitá kapacita v Rozvojové síti**		**stávající okamžitá kapacita mimo síť**		**Stávající individuální kapacita celkem**	**Optimální individuální kapacita 2024**
		indiv.	**skup.**	**indiv.**	**skup.**	**indiv.**	**skup.**		
X	X	0	0	0	0	0	0	**0**	**0**

Služby sociální prevence, ambulantní a terénní forma									
Nízkoprahová zařízení pro děti a mládež § 62									
Poskytovatel	**Oblast působení dle ORP nebo obvodu obce s pověřeným obecním úřadem**	**Stávající individuální okamžitá kapacita v Základní síti**		**Stávající individuální okamžitá kapacita v Rozvojové síti**		**stávající okamžitá kapacita mimo síť**		**Stávající individuální kapacita celkem**	**Optimální individuální kapacita 2024**
		indiv.	**skup.**	**indiv.**	**skup.**	**indiv.**	**skup.**		
Město Varnsdorf	ORP Varnsdorf	A 2; T 1	A 20/2; T 10/1	0	0	0	0	**A 11 T 3**	**20** +5 ORP Rumburk +1 ORP Varnsdorf
Charita Rumburk	Rumburk	A 1; T 1	14/2	0	0	0	0		
Kostka Krásná Lípa, p.o.	Rumburk	A 4; T 1	A 28/4; T 14/2	0	0	0	0		
Salesiánský klub mládeže, z.s. Rumburk – Jiříkov	Rumburk	A 2	30/2	0	0	T 1	T 10/1		
Charita Šluknov **2 zařízení**	Šluknov	A 2	A 24/3; T 7/1	0	0	0	0		
Sociálně aktivizační služby pro rodiny s dětmi § 65									
Poskytovatel	**Oblast působení dle ORP nebo obvodu obce s pověřeným obecním úřadem**	**Stávající individuální okamžitá kapacita v Základní síti**		**Stávající individuální okamžitá kapacita v Rozvojové síti**		**stávající okamžitá kapacita mimo síť**		**Stávající individuální kapacita celkem**	**Optimální individuální kapacita 2024**
		indiv.	**skup.**	**indiv.**	**skup.**	**indiv.**	**skup.**		
Město Varnsdorf	Varnsdorf	A 2; T 2	6/1	0	0	0	0	**A 5 T 10**	**16** +1 ORP Varnsdorf
Charita Šluknov	Šluknov	A 1; T 2	4/1	0	0	0	0		
Charita Rumburk	ORP Rumburk ORP Varnsdorf	A 1; T 1	5/1	0	0	0	0		
Kostka Krásná Lípa, p.o.	ORP Rumburk ORP Varnsdorf	A 1; T 5	8/1	0	0	0	0		

Služby sociální prevence, ambulantní a terénní forma									
Sociálně aktivizační služby pro seniory a osoby se zdravotním postižením § 66									
Poskytovatel	**Oblast působení dle ORP nebo obvodu obce s pověřeným obecním úřadem**	**Stávající individuální okamžitá kapacita v Základní síti**		**Stávající individuální okamžitá kapacita v Rozvojové síti**		**stávající okamžitá kapacita mimo síť**		**Stávající individuální kapacita celkem**	**Optimální individuální kapacita 2024**
		indiv.	**skup.**	**indiv.**	**skup.**	**indiv.**	**skup.**		
Spolek Kolem dokola	Šluknov	A 2	5/2	0	0	0	0	**2**	**3** +1 ORP Rumburk
Sociálně terapeutické dílny § 67									
Poskytovatel	**Oblast působení dle ORP nebo obvodu obce s pověřeným obecním úřadem**	**Stávající individuální okamžitá kapacita v Základní síti**		**Stávající individuální okamžitá kapacita v Rozvojové síti**		**stávající okamžitá kapacita mimo síť**		**Stávající individuální kapacita celkem**	**Optimální individuální kapacita 2024**
		indiv.	**skup.**	**indiv.**	**skup.**	**indiv.**	**skup.**		
Kormidlo Šluknov o.p.s.	Šluknov	A 6	4/1	0	0	0	0	**10**	**14** +2 ORP Rumburk +2 ORP Varnsdorf
Integrované centrum pro osoby se zdravotním postižením Horní Poustevna	Šluknov	0	0	0	0	4	25/4		
Terénní programy § 69									
Poskytovatel	**Oblast působení dle ORP nebo obvodu obce s pověřeným obecním úřadem**	**Stávající individuální okamžitá kapacita v Základní síti**		**Stávající individuální okamžitá kapacita v Rozvojové síti**		**stávající okamžitá kapacita mimo síť**		**Stávající individuální kapacita celkem**	**Optimální individuální kapacita 2024**
		indiv.	**skup.**	**indiv.**	**skup.**	**indiv.**	**skup.**		
Město Varnsdorf	Varnsdorf	T 2	4/2	0	0	0	0	**13**	**19** +6 ORP Varnsdorf
Kostka Krásná Lípa, p.o.	Rumburk	T 1	5/1	0	0	T 1	0		
CEDR – komunitní spolek	ORP Rumburk ORP Varnsdorf	T 6	10/1	0	0	0	0		
WHITE LIGHT I, z.ú.	ORP Rumburk ORP Varnsdorf	T 3	0	0	0	0	0		

Služby sociální prevence, kombinovaná forma									
Krizová pomoc § 60									
Poskytovatel	**Oblast působení dle ORP nebo obvodu obce s pověřeným obecním úřadem**	**Stávající individuální okamžitá kapacita/počet lůžek v Základní síti**		**Stávající individuální okamžitá kapacita/počet lůžek v Rozvojové síti**		**Stávající individuální okamžitá kapacita/počet lůžek mimo síti**		**Stávající individuální okamžitá kapacita/počet lůžek celkem**	**Optimální individuální okamžitá kapacita/počet lůžek 2024**
		indiv.	**skup.**	**indiv.**	**skup.**	**indiv.**	**skup.**		
X	X	0	0	0	0	0	0	**0**	**0**
Spirála, Ústecký kraj; kapacita v regionu Ústecko – poskytována po celém Ústeckém kraji									
Služby následné péče § 64									
Poskytovatel	**Oblast působení dle ORP nebo obvodu obce s pověřeným obecním úřadem**	**Stávající individuální okamžitá kapacita/počet lůžek v Základní síti**		**Stávající individuální okamžitá kapacita/počet lůžek v Rozvojové síti**		**Stávající individuální okamžitá kapacita/počet lůžek mimo síti**		**Stávající individuální okamžitá kapacita/počet lůžek celkem**	**Optimální individuální okamžitá kapacita/počet lůžek 2024**
		indiv.	**skup.**	**indiv.**	**skup.**	**indiv.**	**skup.**		
X	X	0	0	0	0	0	0	**0**	**0**
Sociální rehabilitace § 70									
Poskytovatel	**Oblast působení dle ORP nebo obvodu obce s pověřeným obecním úřadem**	**Stávající individuální okamžitá kapacita v Základní síti**		**Stávající individuální okamžitá kapacita v Rozvojové síti**		**stávající okamžitá kapacita mimo síť**		**Stávající individuální kapacita celkem**	**Optimální individuální kapacita 2024**
		indiv.	**skup.**	**indiv.**	**skup.**	**indiv.**	**skup.**		
Agentura Pondělí, z.s.	Rumburk	1 lůžko A 6; T 3	A 7/1; T 3/1	0	0	0	0	**1 lůžko A 7 T 5**	**18 lůžek** +6 ORP Rumburk +11 ORP Varnsdorf **13** +1 ORP Rumburk
Agentura KROK, o.p.s.	ORP Rumburk ORP Varnsdorf	A 1; T 2	6/2	0	0	0	0		
Fokus Labe, z.ú. (2 zařízení); kapacita v regionu Děčínsko – poskytovaná na území Šluknovského výběžku									

Služby sociální prevence, pobytová forma						
Azylové domy § 57						
Poskytovatel	**Oblast působení dle ORP nebo obvodu obce s pověřeným obecním úřadem**	**Počet lůžek kapacita v Základní síti**	**Počet lůžek v rozvojové síti**	**Počet lůžek mimo síť**	**Počet lůžek celkem**	**Optimální počet lůžek 2024**
CEDR – komunitní spolek	Rumburk	22	0	0	**114**	**153** +34 ORP Rumburk +5 ORP Varnsdorf
Diecézní charita Litoměřice	ORP Varnsdorf	68	0	0		
Domov sv. Vincenta de Paul z.ú.	ORP Varnsdorf	22	0	2		
Domy na půl cesty § 58						
Poskytovatel	**Oblast působení dle ORP nebo obvodu obce s pověřeným obecním úřadem**	**Počet lůžek kapacita v Základní síti**	**Počet lůžek v rozvojové síti**	**Počet lůžek mimo síť**	**Počet lůžek celkem**	**Optimální počet lůžek 2024**
X	X	0	0	0	**0**	**0**
Noclehárny § 63						
Poskytovatel	**Oblast působení dle ORP nebo obvodu obce s pověřeným obecním úřadem**	**Počet lůžek kapacita v Základní síti**	**Počet lůžek v rozvojové síti**	**Počet lůžek mimo síť**	**Počet lůžek celkem**	**Optimální počet lůžek 2024**
Město Varnsdorf	Varnsdorf	6	0	0	**6**	**15** +6 ORP Rumburk +3 ORP Varnsdorf

§ 37 – Odborné sociální poradenství
Služba odborného sociálního poradenství je zřízena poskytovateli na území města Rumburk, Krásná Lípa a Varnsdorf. Služba je poskytována ambulantní a terénní formou. V dojezdovém režimu je poskytována na celém území Šluknovského výběžku. Poradna v Krásné Lípě je v registru insolvenčních správců, své služby poskytuje v terénu i ambulanci. Poradna v Rumburku spolupracuje s Asociací občanských poraden. Její cílovou skupinou jsou sociálně znevýhodněné osoby v obtížné životní situaci. V oboru adiktologie působí poradny ve Varnsdorfu a Rumburku, které jsou poskytovány ambulantní i terénní formou. Pracují s uživateli návykových látek (pervitin, THC, heroin apod.), ale také s konzumenty alkoholu, osobami nadužívající psychofarmaka. Služby se zaměřují i na práci s osobami ohroženými rizikovým hraním nebo sázením. Do adiktologické péče je zahrnuta také práce s blízkými osobami uživatelů a jejich rodinami. **Individuální kapacitu lze navýšit v ORP Rumburk a ORP Varnsdorf.** **Kapacita služby není dostatečná, tak aby zajistila zastupitelnost.**

§ 57 – Azylové domy
Služba azylových domů je poskytována v Rumburku, v Jiřetíně pod Jedlovou a v Dolním Podluží. V regionu je také pět komerčních ubytoven. V Rumburku je služba poskytována pro muže, ženy i rodiče s dětmi. V současné době poskytuje služby převážně rodičům s dětmi. Situaci jednotlivců v regionu částečně řeší ubytovny, které jsou často spojeny se sociálně vyloučenými lokalitami. Spojení cílových skupin, rodiče s dětmi a jednotlivci v jednom objektu, není ideální s ohledem na nezletilé děti, které jsou v objektu ubytované. Kapacita zařízení je v průběhu roku obsazena. Poskytovatel Domov sv. Vincenta de Paul z.ú. v Dolním Podluží poskytuje sociální služby pro cílovou skupinu „matky s dětmi s handicapem“, s působností celorepublikovou. Poskytovatel vzhledem k cílové skupině plánuje reorganizaci druhu poskytované služby. V regionu je stále poptávka po azylových domech pro „rodiče s dětmi“ bez handicapu pro Rumburk, Šluknov, Varnsdorf, kteří odcházejí z oblastí sociálně vyloučených lokalit. Poptávka částečně vyplývá z nedostupnosti nízkonákladového bydlení pro tyto rodiny. Centrum sociálních služeb Varnsdorf v současné době opravuje prostory pro budoucí zřízení azylového domu. Plánovaná cílová skupina je: rodiny s dětmi a jednotlivci, plánovaná doba zahájení provozu bude v 1. čtvrtletí roku 2024. V azylovém domě se nacházejí senioři, osoby se zdravotním postižením, kteří nemají navazující službu tak, aby mohli azylový dům důstojně opustit. Pokud bude otevřena služba v ORP Varnsdorf, bude kapacita služby v regionu dostatečná. **Kapacita služby není dostatečná.**

§ 58 – Domy na půl cesty
V regionu není žádný registrovaný poskytovatel. Obsahově je tato služba v současné době zastoupena službou Azylový dům v Rumburku, který v současné době běžně poskytuje služby osobám/jednotlivcům do věku 26 let. **Potřebnost služby nebyla definována.**

§ 59 – Kontaktní centra
Tuto službu v regionu poskytuje jeden poskytovatel. Zaměřuje se na poskytování sociálních služeb problémovým uživatelům drog. K doplňkové nabídce těchto služeb patří zejména poradenství pro rodiny uživatelů drog. Poskytovatel v případě, že se uživatel rozhodne pro řešení své situace, poskytne odbornou terapeutickou intervenci. Služby jsou poskytovány bezplatně. Zařízení je začleněné do systému služeb poskytujících sekundární

a terciární prevenci drogových závislostí. Při kontaktu se zařízením má klient možnost vystupovat anonymně. Služba je doplněna terénním programem.

Kapacita je dostatečná.

§ 60 – Krizová pomoc

V regionu mohou klienti využít detašované pracoviště v Rumburku poskytovatele s celokrajskou působností se sídlem v Ústí nad Labem, který nabízí pobytovou, terénní i ambulantní formu služby. Pobytová služba je určena pro jednotlivce i rodiny s dětmi po dobu max. 7 nocí.
Ambulance krizové intervence je poskytována v Rumburku pouze v pátek od 10 do 16 hod. Pobytová forma je využívána. Vzhledem k její obsazenosti a celkové dopravní nedostupnosti místa poskytování ze Šluknovského výběžku, je těžko využitelná.

Poptávka po službě roste, její kapacita je nedostatečná.

§ 61 – Nízkoprahová denní centra

V regionu nenabízí tuto sociální službu žádný registrovaný poskytovatel. Služba zcela chybí. Oficiální požadavek na vznik této služby vzešel od zástupců MěÚ Rumburk.

Kapacita nebyla kvantifikována.

§ 62 – Nízkoprahová zařízení pro děti a mládež

Tato služba je poskytována v Rumburku, Varnsdorfu, Krásné Lípě, Šluknově. Služba je poskytována dětem a mládeži ve věku 6–26 let. Činnost registrovaných služeb je většinou dlouholetá. Služby jsou zřízeny v místech aktuální potřeby. V době Covid -19 nabyla na významu práce s dětmi v terénu.
Krásná Lípa – je členem ČAS a Člověk v tísni, o.p.s., úzce spolupracuje se školou a odborníky. Kapacita služby v Krásné Lípě je dlouhodobě doplněna pracovníkem z VPP. V současné době se ve zvýšené míře u dětí objevuje sebepoškozování, výzvy, závislosti, poruchy pozornosti apod. Zkušenosti s návykovými látkami vykazují téměř všechny děti navštěvující NZDM.
Poskytovatelé cítí potřebu navýšení kapacity vzhledem k rozrůstajícímu se počtu dětí v souvislosti s migrací a socioekonomickým propadem rodin. Do budoucna se chtějí věnovat také terénní formě NZDM.
Pro zajištění kvalitního poskytování sociální služby v nízkoprahových zařízeních v Rumburku se podařilo navýšit stávající personální kapacity tak, aby byla zajištěna možnost individuální práce s klientem a práce v terénu.
Poskytovatel v Rumburku připravil projekt pro zřízení terénní formy NZDM ve spolupráci s Odborem (Agenturou) pro sociální začleňování v Rumburku a Starých Křečanech. Zároveň byla navázána spolupráce se ZŠ Tyršova Rumburk, pro další období bude spolupráce realizována i se ZŠ Staré Křečany.
Při větším počtu pracovníků je možné rozšířit otevírací dobu do večerních hodin, čímž se zvýší dostupnost a efektivnost služby.

Kapacita není dostatečná.

§ 63 – Noclehárny

Službu poskytuje pouze poskytovatel, který působí na území Varnsdorfu. V Rumburku je přespávání osob bez přístřeší řešeno náhradním způsobem, tzv. „krizovým přespáváním“, které je domlouváno individuálně. Nejedná se o sociální službu. Provoz krizového přespávání je domlouván v zimních měsících, a to dle personálních kapacit Městského úřadu Rumburk a prostorových možností ubytoven v okolí. Kontinuita poskytování této služby v zimních měsících proto není zajištěna. Osoby bez přístřeší, ohrožené újmou na životě a zdraví během zimních měsíců, jsou opakovaně účelově umisťovány v nemocnici, LDN, azylovém domě.

Počet osob bez přístřeší narůstá. Je nutné zajistit sociální službu pro tyto osoby v ORP Rumburku i ORP Varnsdorf. Potřeba této služby vyplývá z praxe pracovníků sociálních služeb a ze statistických dat o osobách bez domova. K zajištění komplexní péče je plánováno propojení se službou nízkoprahové denní centrum.

Individuální kapacitu lze navýšit v ORP Rumburk.
Kapacita není dostatečná.

§ 64 – Služby následné péče

V regionu není žádný registrovaný poskytovatel. Oficiální vznesená poptávka není.

Potřebnost služby není definována.

§ 65 – Sociálně aktivizační služby pro rodiny s dětmi

Tato služba je v regionu poskytována čtyřmi poskytovateli, a to formou terénní a ambulantní. Poskytovatelé sídlí v Krásné Lípě, Rumburku, Šluknově a ve Varnsdorfu. Vzájemně se liší pouze lokalitou poskytování služby. Služba je v regionu doplňována, případně zastupována, terénními pracovníky obcí. Cílovou skupinou jsou rodiny s dětmi sociálně vyloučené nebo vyloučením ohrožené (dlouhodobě nezaměstnaní a závislí na dávkách hmotné nouze, rodiny zadlužené, negramotné, vícečetné, s minimální schopností hájit svá práva a oprávněné zájmy), které nejsou schopny zajistit základní materiální a psychosociální potřeby dítěte/dětí.
V regionu dochází k vnitřní migraci osob ohrožených sociálním vyloučením a tím ke ztrátě kontaktu se službou. Proto je nutné zajistit pokrytí službou na celém území Šluknovska tak, aby práce s rodinami mohla kontinuálně pokračovat. Do regionu také přicházejí nové vícečetné rodiny z Mladoboleslavska, Frýdlantska, České Lípy. Tyto rodiny se stěhují především do Šluknova, kde jsou inzerovány volné byty. Rodiny v těchto bytech setrvají krátkou dobu a následně odcházejí do jiné části výběžku.
Trvale chybí bydlení pro početné rodiny. Spolupráce s SPOD je v posledním období výborná. Spolupráce se školami je těžší. Služby by pro svou práci potřebovaly případové konference ve školách, vzdělávání pedagogů v sociální práci a mentory. Potřeba navýšení kapacity se bude zvyšovat.

Kapacita není dostatečná.

§ 66 – Sociálně aktivizační služby pro seniory a osoby se zdravotním postižením

V regionu službu poskytuje jeden poskytovatel, sídlí v Mikulášovicích. Služba je využívána, kapacita je naplněna. Službu využívají osoby s vyšší mírou závislosti a osoby seniorského věku, které jsou svým věkem, případně handicapem, ohroženi sociálním vyloučením. Službu využívají poskytovatelé sociálních služeb.

Vzhledem k transformačním tendencím v regionu je možné očekávat nárůst poptávky po této službě.

§ 67 – Sociálně terapeutické dílny

Tato služba je poskytována ve Šluknově a Dolní Poustevně. Oba poskytovatelé se specializují na cílovou skupinu osob s mentálním postižením, ale službu poskytují také lidem s kombinovaným nebo tělesným handicapem. Jeden z těchto poskytovatelů nemá kapacitu zařazenou v Základní síti, tímto může nabývat dojmu, že je kapacita dostačující. Právě u tohoto poskytovatele je služba přednostně určena klientům z hlavního města Prahy.
V regionu je velká koncentrace pobytových zařízení, ze které vyplývá velký zájem o službu jako doplňující a navazující službu na služby domovů pro osoby se zdravotním postižením. Služba je využívána i osobami žijícími v běžných rodinách. Služby nabízí uživatelům nácvik potřebných pracovních dovedností, dojíždění, kontakt s přirozeným prostředím.

Poskytovatel ve Šluknově v rámci provozu zároveň zaměstnává také osoby se změněnou pracovní schopností a plní dodavatelské zakázky pro komerční podniky v regionu. Poskytovatel v Rumburku ukončil službu v roce 2022 pro nevytíženost.
Služba zcela chybí na území ORP Varnsdorf. Služby v ORP Rumburk jsou pro tyto osoby nevyužitelné vzhledem k možnosti dojezdu do služby.
Poptávka po této službě bude narůstat vlivem postupného vytváření sítě služeb pro cílovou skupinu osob s duševním onemocněním.

Individuální kapacitu lze navýšit v ORP Varnsdorf.
Kapacita služby není dostatečná.

§ 69 – Terénní programy

Tato službu je v regionu poskytována poskytovateli sídlícími v Rumburku, Krásné Lípě, Varnsdorfu, Šluknově. Poskytovatelé se zaměřují na osoby v nepříznivé sociální situaci, etnické menšiny, osoby bez přístřeší, osoby v krizi, v sociálně vyloučených lokalitách a osoby vedoucí rizikový způsob života. Služba je dostupná na území ORP Rumburk. Obsahem práce v rámci této služby je nejčastěji snaha odvrátit riziko ztráty bydlení, pomoc při zadlužení, pomoc při zajištění nárokových dávek, hledání zaměstnání, zajištění služeb pro psychiatrického klienta. Nově také pomoc a doprovody osob z Ukrajiny na úřady, banky a k lékařům.
Poskytovatel v Rumburku se orientuje na cílovou skupinu osob se závislostí.
Vzhledem k vnitřní migraci osob ohrožených sociálním vyloučením mezi Varnsdorfem a zbytkem regionu a vnější migraci z Frýdlantska, Mladoboleslavska a České Lípy, potřeba terénní práce vzrůstá.
Poskytovatel v Krásné Lípě rozšířil kapacitu o jeden úvazek, který nebyl zařazen do Základní sítě soc. služeb ÚK. Ve Šluknově vlivem rostoucího počtu nových rodin došlo ke zhoršení vnímaného pocitu bezpečí občanů Šluknova, kdy tento pocit je vázán především na problematickou mládež na ulicích.

Kapacita není dostačující, je plánována pro drogový terén.

§ 70 – Sociální rehabilitace

V regionu Šluknovska tuto službu poskytují dva poskytovatelé v Rumburku, kteří pracují s osobami se zdravotním postižením (tělesným, mentálním, sluchovým, duševním i kombinovaným).
První poskytovatel má zaregistrovanou terénní i ambulantní formu.
V rámci spolupráce při transformaci psychiatrických léčeb, tento poskytovatel provozuje pobytovou formou sociální rehabilitaci v podobě tréninkového bytu. Kapacita je 1 lůžko/ pobyt 3 měsíce.
Druhý poskytovatel také poskytuje službu ambulantní a terénní formou a orientuje se na podporu osob v přirozeném prostředí.
Počty osob s duševním onemocněním v regionu nadále stoupají. V regionu není poskytovatel, který by se cíleně věnoval pouze osobám s duševním onemocněním ve spojitosti například se závislostí, kterým je nutné poskytovat službu speciálně školeným týmem.

Potřeba kapacity této služby bude narůstat.

7. REGION TEPLICKA

Region Teplicko se skládá z 2 správních obvodů obcí s rozšířenou působností – ORP Teplice a ORP Bílina.

V okrese Teplice k datu 30.09.2023 je **nezaměstnanost** 4 220 osob, což činí podíl nezaměstnaných osob 4,8 % ve věku od 15-64 let, z toho 6,0 % žen 3,8 % mužů. Průměr v Ústeckém kraji činí 5,6 %, průměr celé ČR je 3,6 % (zdroj: portál MPSV). ORP Teplice se vyznačuje vysokou mírou nezaměstnanosti, vysokým počtem osob zadlužených s vícečetnými exekucemi a absencí vhodného bydlení pro určité cílové skupiny. Z důvodu zvýšeného výskytu sociálně patologických (nežádoucích) jevů jako je např. kriminalita, toxikomanie, dochází ke zvyšování podílu osob na hranici a mnohdy i za hranicí chudoby, což má za následek i zvýšený počet osob bez přístřeší s poruchami chování nebo kombinací zdravotních potíží, čímž častěji vyžadují pomoc druhé osoby. Dalšími faktory je podíl dětí a mládeže vyrůstající v sociálně narušeném prostředí, záškoláctví a jejich neúčelné trávení volného času.

Na území ORP Teplice a Bílina jsou **vyloučené lokality** v obcích Bílina, Duchcov, Dubí, Hostomice, Krupka a Teplice. Celkem v nich žije cca 11 100 obyvatel.

Vzhledem ke zvýšenému výskytu sociálně negativních jevů chybějí nebo jsou poskytovány v nedostatečné kapacitě, případně nerovnoměrně rozloženy, služby sociální prevence jako jsou azylové domy, noclehárny, nízkoprahová denní centra, terénní programy či krizová lůžka.

Města, která mají zpracované **komunitní plány**, je v rámci možností aktualizují a podporují jejich naplňování. V současné době je platný Komunitní plán sociálních služeb a služeb jim blízkých statutárního města Teplice na období 2021-2025. Město Bílina v současné době nemá nový Komunitní plán sociálních služeb. Město Dubí má vypracovaný strategický dokument Plán sociálního začleňování města Dubí 2022-2026.

Lze konstatovat, že v regionu je poměrně ustálená síť poskytovatelů **sociálních služeb**. Kapacitně převažují pobytové služby, které jsou poskytovány jako služby domovy pro seniory, domovy se zvláštním režimem a domovy pro osoby se zdravotním postižením třemi zásadními poskytovateli ve spádové oblasti ORP Teplice. Ostatní menší poskytovatelé pak zajišťují další služby, které jsou rozmístěny na území celého regionu. K mírnému navýšení kapacit dochází v pečovatelských službách u dvou poskytovatelů v Krupce a Teplicích, kde je po nich velká poptávka. V ORP Bílina není zřízeno žádné pobytové zařízení, nabídka ostatních sociálních služeb je zde málo rozvinutá. Již dlouho se město snaží získat partnera pro rozšíření nabídky sociálních služeb. V současné době město Bílina spolu s Hornickou nemocnicí Bílina plánuje v horizontu cca 5 let v objektu Hornické nemocnice vystavět zcela nové lůžkové zařízení sociálních služeb, které by odpovídalo současným ubytovacím trendům. V regionu stále trvá potřeba navýšit kapacitu služby domovy se zvláštním režimem s kapacitou 50 lůžek pro cílové skupiny vyléčených etyliků a pro osoby s chronickým duševním onemocněním. Dlouhodobě se v regionu ukazuje potřeba rozšířit či vybudovat nová místa v DPS pro cílovou skupinu osob, které jsou trvale upoutány na lůžko. Vzhledem ke zvyšujícímu se věku klientů nastupujících do této služby je mnohem větší podíl klientů zcela imobilních. V regionu poskytovatel Sociální a zdravotní služby Teplice, z.s. dokončil v obci Modlany-Suché výstavbu pobytového zařízení, v němž od února roku 2023 poskytuje prozatím jednu ze dvou plánovaných sociálních služeb: služba domovy pro osoby se zdravotním postižením v pobytové formě s kapacitou 12 lůžek. Cílovou skupinou této služby jsou osoby s PAS. Nadále trvá na základě budoucího příslibu z roku 2018 zájem o vybudování dvou domečků se službou chráněné bydlení s celkovou kapacitou 8 lůžek. Tento poskytovatel má vydaný nový budoucí

příslib na 2 nové služby domovy se zvláštním režimem s kapacitou 12 lůžek a v obci Dubí – Běhánky a kapacitou 25 lůžky v obci Teplice – Trnovany.

Oblast služeb sociální péče na Teplicku

VYHODNOCENÍ AKTIVIT ZA ROK 2023

Cíl	**A 2 Pobytová zařízení sociálních služeb péče poskytují podporu seniorům s vysokou mírou závislosti odpovídající III. a IV stupni příspěvku na péči (16–18 hodin denně).**
Opatření:	**O 1: Podpora služeb, které zajišťují péči seniorům s vysokou mírou závislosti na péči druhé osoby.**
Aktivita:	**1. Úprava stávající cílové skupiny ve službě domovy pro seniory** Cílová skupina z osob vyžadujících nízkou míru podpory na službu umožňující umístění klientů s vysokou mírou podpory, čemuž odpovídá III. - IV. stupeň příspěvku na péči. Předpokládaný nositel: Podkrušnohorské domovy sociálních služeb Dubí – Teplice, příspěvková organizace (Ruská 37/130, 417 01 Dubí).
	2. Zajištění stavební úpravy zařízení tak, aby bylo vhodné pro klienty s vyšším stupněm závislosti Úprava budovy – vybudování evakuačního výtahu a schodiště. Plánovaný nositel: Podkrušnohorské domovy sociálních služeb Dubí – Teplice, příspěvková organizace (Ruská 37/130, 417 01 Dubí).
	3. Podpora rozvoje sociálních služeb DZR pro seniory trpící chronickým duševním onemocněním a pro zaléčené osoby s některou z forem závislosti do plánované kapacity 50 míst v rámci ORP Teplice i Bílina.

A2/O1/A1: **Úprava stávající cílové skupiny ve službě domovy pro seniory**
Aktivita nebyla zcela naplněna, přesouvá se i pro následující období. V roce 2023 došlo k úpravě cílové skupiny v zařízení DOZP v Krupce, kde po přehodnocení stavebně ubytovacích možností budovy byl upřesněn počet klientů, kteří tam mohou setrvat, až do budoucna je zde nutné umístit jinou cílovou skupinu. K další úpravě dojde po ukončení výstavby evakuačního výtahu v zařízení Ruská, kde bude nutné upravit cílovou skupinu, která může být v důsledku úpravy podmínek v zařízení umístěna.

A2/O1/A2: **Zajištění stavební úpravy zařízení tak, aby bylo vhodné pro klienty s vyšším stupněm závislosti**
Aktivita nebyla zcela naplněna. V současné době probíhá v jednom zařízení v Dubí revitalizace domova pro seniory, u služeb DPS a DZR, kde dojde ke zvýšení a zajištění vyššího stupně obslužnosti pro zde umístěné seniory. Dále v domově Ruská probíhá realizace stavby evakuačního výtahu, která umožní obsazení celého tohoto zařízení s cílovou skupinou, která potřebuje vyšší míru podpory. Vzhledem k tomu, že obě tyto akce stále probíhají, lze předpokládat, že k jejich ukončení dojde v průběhu roku 2024. Z tohoto důvodu je tato aktivita přesunuta pro rok 2024.

A2/O1/A3: **Podpora rozvoje sociálních služeb DZR**
K úpravě cílové skupiny dojde až poté, kdy bude zřejmý termín zahájení činnosti nové služby, která je v současné době ještě ve fázi přípravy. Až nyní dochází k výběrovému řízení na dodavatele stavby, který bude pro tuto cílovou skupinu nově vybudován. Předpoklad je, že by k zahájení této služby došlo v roce 2025, z tohoto důvodu služba zůstává součástí aktivit na rok 2024.

Cíl	**A 3 Podpora pobytových sociálních služeb péče, které realizují kroky deinstitucionalizace a humanizace.**
Opatření:	**O 2: Podpora všech kroků vedoucích k humanizaci zařízení.**

Aktivita:	**1. Podpora úprav jednotlivých zařízení v oblasti stavebně ubytovacích a materiálně technických podmínek v regionu.**

A3/O2/A1: **Podpora úprav jednotlivých zařízení v oblasti stavebně ubytovacích a materiálně technických podmínek v regionu** probíhá ze strany zřizovatele ÚK na Teplicku u 2 poskytovatelů Domovy sociálních služeb Háj a Nová Ves, příspěvková organizace a Podkrušnohorské domovy sociálních služeb Dubí – Teplice, příspěvková organizace. Jedná se o dlouhodobě připravované projekty. V roce 2023 se ve službě DOZP nově upravovalo zařízení v Krupce, kde je žádoucí upravit celý objekt, neboť dle současných vyjádření vzešlých z kontroly HZS, je nevhodný pro současnou cílovou skupinu. Lze říci, že tento cíl se postupně naplňuje, ale bude mít přesah i do dalších plánovaných období, neboť v sociálních službách jde o stále platné téma.

Cíl	**B 3 Podpora dostupnosti sociálních služeb zejména pro osoby s chronickým duševním onemocněním, osoby s poruchou autistického spektra, osoby se specifickými onemocněními.**
Opatření:	**O 1: Zvýšení dostupnosti terénních a ambulantních sociálních služeb.**
Aktivita:	**1. Úsilí o vybudování denního stacionáře pro osoby s poruchou autistického spektra v obci Bílina.**

B3/O1/A1: **Úsilí o vybudování denního stacionáře pro osoby s poruchou autistického spektra v obci Bílina.**

Denní stacionáře se v Bílině snaží zřídit Arkadie, o.p.s. Prozatím se nepodařilo najít vhodné prostory, kde by se dala tato forma služby provozovat. Záměr aktivity stále trvá a není naplněn.

V rámci dostupnosti vybraných sociálních služeb je v areálu domova Na Výšině v Dubí realizován projekt k vybudování pobytového zařízení pro osoby s chronickým duševním onemocněním a pro osoby s některou z forem zaléčených závislostí s kapacitou 12 klientů.

Cíl	**D 5 Zmapování a analýza potřeb cílových sociálních skupin, kvalifikace potřebnosti sociálních služeb (druh, forma, kapacita) pro jednotlivé cílové skupiny na území obcí s rozšířenou působností ÚK (i služeb s přesahem kraje)**
Opatření:	**O 1: Průběžné zjišťování v rámci Základní a Rozvojové sítě sociálních služeb ÚK.**
Aktivita:	**1. Zajištění dostupnosti krizových lůžek, které by bylo možné využít v případě krizových situací.** V regionu chybí krizová lůžka pro jakoukoli cílovou skupinu. Analýza potřeb pro určení adekvátní kapacity a případné možnosti jejich vzniku.

D5/O1/A1: **Zajištění dostupnosti krizových lůžek, které by bylo možné využít v případě krizových situací.**

V průběhu roku 2023 bylo provedeno mapování cílových skupin, pro které by mělo být zřízeno centrum nabízející krizová lůžka. V Teplicích a jeho okolí se vyskytuje velké množství bezdomovců, kteří jsou ve špatném zdravotním stavu, ale přesto se z nějakých důvodů nechtějí nebo se nedokážou vzdát svého způsobu života. Tyto osoby potřebují v některých fázích roku podporu, která by při složitých klimatických podmínkách probíhala formou jejich ubytování a zajištění stravy, a kde by během roku mohli získat podporu v případě, že se rozhodnou s tímto způsobem života skončit. Prozatím se nenašel poskytovatel, který by v této oblasti vyvinul snahu o zřízení krizových lůžek. Zcela jistě by se jednalo o velmi drahou službu, která není v průběhu roku trvale využívána. Těžko se odhaduje kapacita takovéhoto zařízení. Pokud krize není, tak dochází k tomu, že jsou lůžka neobsazená. Na základě odhadu vyplývajících z analýzy provedené ORP Teplice, by se jednalo o ubytovnu s 20 lůžky, která by nabízela i jinou podporu než jen ubytování.

AKTIVITY PRO ROK 2024

Cíl	**A 2 Pobytová zařízení sociálních služeb péče poskytují podporu seniorům s vysokou mírou závislosti odpovídající III. a IV. stupni příspěvku na péči (16–18 hodin denně).**
Opatření:	**O 1: Podpora služeb, které zajišťují péči seniorům s vysokou mírou závislosti na péči druhé osoby.**
Aktivita:	**1. Úprava stávající cílové skupiny ve službě domovy pro seniory** Úprava je součástí dlouhodobých projektů. V roce 2024 se připravuje v DOZP Háj přehodnocení cílové skupiny pro jednotlivé domovy tohoto zařízení, které se budou řídit stavebně ubytovacími a personálními možnostmi organizace (jedná se o zařízení v Krupce). Kde je nutné upravit celý objekt pro jinou cílovou skupinu. Neboť dle současných vyjádření vzešlých z kontroly HZS, je pro klientelu zcela nevhodný. Naplnění cíle je naplánováno na období Akčního plánu 2024, ale zřejmě bude mít přesah i do dalších plánovaných období.
	2. Zajištění stavební úpravy zařízení tak, aby bylo vhodné pro klienty s vyšším stupněm závislosti V domově Ruská se realizuje projekt vybudování výtahu a požárního schodiště. Poté co bude dokončena jeho výstavba dojde k úpravě cílové skupiny v domově Ruská a nadále zde bude možné umístit klienty, kteří potřebují větší míru podpory.
	3. Podpora rozvoje sociálních služeb DZR pro seniory trpící chronickým duševním onemocněním a pro zaléčené osoby s některou z forem závislosti do plánované kapacity 50 míst v rámci ORP Teplice i Bílina. V domově Na Výšině v Dubí se začíná realizovat výstavba pobytového domova s kapacitou 12 pro cílovou skupinu seniorů trpící chronickým duševním onemocněním a zaléčené osoby s některou z forem závislostí. Realizace služby by měla započít v roce 2025.

Cíl	**A 3 Podpora pobytových sociálních služeb péče, které realizují kroky deinstitucionalizace a humanizace.**
Opatření:	**O 2: Podpora všech kroků vedoucích k humanizaci zařízení.**
Aktivita:	**1. Podpora úprav jednotlivých zařízení v oblasti stavebně ubytovacích a materiálně technických podmínek v regionu.** ÚK podpořil úpravy v lůžkových zařízeních sociálních služeb na Teplicku. Konkrétně jde o nákup nového objektu v obci Újezdeček, kam se přestěhuje klientela z nevyhovujícího zařízení, které bude upraveno pro náročnou klientelu osob s PAS. V roce 2023 byly zahájeny přípravy a pokračují v roce 2024.

Cíl	**B 3: Podpora dostupnosti sociálních služeb zejména pro osoby s chronickým duševním onemocněním, osoby s poruchou autistického spektra, osoby se specifickými onemocněními.**
Opatření:	**O 1: Zvýšení dostupnosti terénních a ambulantních sociálních služeb.**
Aktivita:	**1. Úsilí o vybudování denního stacionáře pro osoby s poruchou autistického spektra v obci Bílina.**

Cíl	**D5 Zmapování a analýza potřeb cílových sociálních skupin, kvalifikace potřebnosti sociálních služeb (druh, forma, kapacita) pro jednotlivé cílové skupiny na území obcí s rozšířenou působností ÚK (i služeb s přesahem kraje)**
Opatření:	**O 1: Průběžné zjišťování v rámci Základní a Rozvojové sítě sociálních služeb ÚK.**
Aktivita:	**1. Zajištění dostupnosti krizových lůžek, které by bylo možné využít v případě krizových situací.** V regionu chybí krizová lůžka pro jakoukoli cílovou skupinu. Analýza potřeb pro určení adekvátní kapacity a případné možnosti jejich vzniku.

Služby sociální péče, ambulantní a terénní forma						
Osobní asistence § 39						
Poskytovatel	**Oblast působení dle ORP nebo obvodu obce s pověřeným obecním úřadem**	**Stávající individuální okamžitá kapacita v Základní síti**	**Stávající individuální okamžitá kapacita v Rozvojové síti**	**stávající okamžitá kapacita mimo síť**	**Stávající individuální kapacita celkem**	**Optimální individuální kapacita 2024**
HEWER, z.s.	ORP Teplice	T 3	0	0	**3**	4 + 1 ORP Teplice
Charita Most; kapacita vedena v regionu Mostecko – poskytována v regionu Teplicko						
Pečovatelská služba § 40						
Poskytovatel	**Oblast působení dle ORP nebo obvodu obce s pověřeným obecním úřadem**	**Stávající individuální okamžitá kapacita v Základní síti**	**Stávající individuální okamžitá kapacita v Rozvojové síti**	**stávající okamžitá kapacita mimo síť**	**Stávající individuální kapacita celkem**	**Optimální individuální kapacita 2024**
Město Bílina	ORP Bílina	T 11	0	0	**52**	**52**
Město Krupka	Krupka	T 11	0	0		
Senior Teplice, z.s.	Teplice	T 8	0	0		
Vaše Harmonie o.p.s.	Teplice	0	0	T 2		
Pečovatelská služba PAMPELIŠKA, z.ú.	Teplice Duchcov	T 20	0	0		
Charita Most; kapacita vedena v regionu Mostecko – poskytována v regionu Teplicko						
Podpora samostatného bydlení § 43						
Poskytovatel	**Oblast působení dle ORP nebo obvodu obce s pověřeným obecním úřadem**	**Stávající individuální okamžitá kapacita v Základní síti**	**Stávající individuální okamžitá kapacita v Rozvojové síti**	**stávající okamžitá kapacita mimo síť**	**Stávající individuální kapacita celkem**	**Optimální individuální kapacita 2024**
Arkadie, o. p. s.	Teplice	T 3	0	0	**3**	**3**
Centra denních služeb § 45						
Poskytovatel	**Oblast působení dle ORP nebo obvodu obce s pověřeným obecním úřadem**	**Stávající individuální okamžitá kapacita v Základní síti**	**Stávající individuální okamžitá kapacita v Rozvojové síti**	**stávající okamžitá kapacita mimo síť**	**Stávající individuální kapacita celkem**	**Optimální individuální kapacita 2024**
X	X	0	0	0	**0**	**0**

Služby sociální péče, ambulantní a terénní forma						
Denní stacionáře § 46						
Poskytovatel	**Oblast působení dle ORP nebo obvodu obce s pověřeným obecním úřadem**	**Stávající individuální okamžitá kapacita v Základní síti**	**Stávající individuální okamžitá kapacita v Rozvojové síti**	**stávající okamžitá kapacita mimo síť**	**Stávající individuální kapacita celkem**	**Optimální individuální kapacita 2024**
Senior Teplice, z.s.	Teplice	A 3	0	0	**18**	**31** +8 ORP Teplice + 5 Bílina
Arkadie, o. p. s. **2 zařízení**	Teplice Krupka	A 15	0	0		

Služby sociální péče, kombinovaná forma						
Odlehčovací služby § 44						
Poskytovatel	**Oblast působení dle ORP nebo obvodu obce s pověřeným obecním úřadem**	**Stávající individuální okamžitá kapacita/počet lůžek v Základní síti**	**Stávající individuální okamžitá kapacita/počet lůžek v Rozvojové síti**	**Stávající individuální okamžitá kapacita/počet lůžek mimo síti**	**Stávající individuální okamžitá kapacita/počet lůžek celkem**	**Optimální individuální okamžitá kapacita/počet lůžek 2024**
Senior Teplice, z.s.	Teplice	10 lůžek	0	0	**13 lůžek T 1**	**13 lůžek T 1**
Arkadie, o. p. s.	Teplice Krupka	3 lůžka T 1	0	0		

Služby sociální péče, pobytová forma						
Týdenní stacionáře § 47						
Poskytovatel	**Oblast působení dle ORP nebo obvodu obce s pověřeným obecním úřadem**	**Počet lůžek kapacita v Základní síti**	**Počet lůžek v rozvojové síti**	**Počet lůžek mimo síť**	**Počet lůžek celkem**	**Optimální počet lůžek 2024**
Domovy sociálních služeb Háj a Nová Ves, příspěvková organizace	Duchcov	5	0	0	**9**	**9**
Senior Teplice, z.s.	Teplice	4	0	0		
Domovy pro osoby se zdravotním postižením § 48						
Poskytovatel	**Oblast působení dle ORP nebo obvodu obce s pověřeným obecním úřadem**	**Počet lůžek kapacita v Základní síti**	**Počet lůžek v rozvojové síti**	**Počet lůžek mimo síť**	**Počet lůžek celkem**	**Optimální počet lůžek 2024**
Domovy sociálních služeb Háj a Nová Ves, příspěvková organizace **2 zařízení**	Duchcov	82	0	0	**94**	**94**
Sociální a zdravotní služby Teplice, z.s.	Teplice	12	0	0		

Služby sociální péče, pobytová forma						
Domovy pro seniory § 48						
Poskytovatel	**Oblast působení dle ORP nebo obvodu obce s pověřeným obecním úřadem**	**Počet lůžek kapacita v Základní síti**	**Počet lůžek v rozvojové síti**	**Počet lůžek mimo síť**	**Počet lůžek celkem**	**Optimální počet lůžek 2024**
Domov důchodců Bystřany, příspěvková organizace	Teplice	100	0	0	**307**	**307**
Podkrušnohorské domovy sociálních služeb Dubí – Teplice, příspěvková organizace	Teplice	137	0	0		
Vaše harmonie, o.p.s. **2 zařízení**	Teplice	32	0	38		
Centrum pro zdravotně postižené Ústeckého kraje, o.p.s.; kapacita v regionu Ústecko – poskytovaná po celém Ústeckém kraji Charita Most; kapacita v regionu Mostecko – poskytována i v regionu Teplicko						
Domovy se zvláštním režimem § 50						
Poskytovatel	**Oblast působení dle ORP nebo obvodu obce s pověřeným obecním úřadem**	**Počet lůžek kapacita v Základní síti**	**Počet lůžek v rozvojové síti**	**Počet lůžek mimo síť**	**Počet lůžek celkem**	**Optimální počet lůžek 2024**
Domov důchodců Bystřany, příspěvková organizace	Teplice	97	0	0	**330**	**380** + 50 ORP Teplice
Oblastní spolek Českého červeného kříže Teplice	Teplice	12	0	0		
Podkrušnohorské domovy sociálních služeb Dubí – Teplice, příspěvková organizace	Teplice	195	0	0		
Vaše harmonie, o.p.s.	Teplice	26	0	0		
Chráněné bydlení § 51						
Poskytovatel	**Oblast působení dle ORP nebo obvodu obce s pověřeným obecním úřadem**	**Počet lůžek kapacita v Základní síti**	**Počet lůžek v rozvojové síti**	**Počet lůžek mimo síť**	**Počet lůžek celkem**	**Optimální počet lůžek 2024**
Domovy sociálních služeb Háj a Nová Ves, příspěvková organizace	Duchcov	11	0	0	**38**	**38**
Arkadie, o. p. s.	Teplice	4	0	0		
Domovy pro osoby se zdravotním postižením Ústí nad Labem, příspěvková organizace	Teplice	23	0	0		

§ 39 – Osobní asistence
Na Teplicku je tato služba poskytována pouze v ORP Teplice jedním poskytovatelem. Přínosem této služby je setrvání klientů v jejich přirozeném domácím prostředí. Problémem stále zůstává zneužívání příspěvku na péči, kdy v některých případech, kdy pečují o člena své rodiny příbuzní, je příspěvek na péči zneužíván ve prospěch rodiny. Mezi obyvateli stále zájem o službu osobní asistence roste. Ne sice nijak dramaticky, ale nárůst je patrný. Využívat ji chtějí lidé chronicky nemocní a osoby se zdravotním postižením. V poslední době mají o tuto službu rovněž zájem klienti, kteří opouštějí ústavní zařízení v rámci integrace do běžného života. **Individuální kapacitu lze navýšit v ORP Teplice.** **Kapacita není dostačující.**

§ 40 – Pečovatelská služba
Tato služba je v regionu Teplice významnou sociální službou a o jejich služby je trvale rostoucí zájem. V roli poskytovatelů této služby doplňují neziskové organizace města, kdy jive dvou případech sama zajišťují. Kromě registrovaných sociálních služeb je péče o seniory zejména v menších obcích regionu často zajišťována zaměstnanci obcí, kteří vypomáhají např. s donáškou oběda, nákupy, vyřízením pochůzek, doprovody k lékařům atp. Na kvalitě služby se pozitivně odrazila doba poskytované péče až do 21:00 hodin. Tento nový způsob poskytování umožňuje poskytovat ještě vyšší míru podpory, což je veřejností kladně hodnoceno. **Kapacita je dostačující.**

§ 43 – Podpora samostatného bydlení
Na Teplicku je tato služba poskytována pouze v Teplicích. Jde o terénní službu, která je poskytována převážně v bytech uživatelů a je velmi efektivní. Podpora probíhá na základě dohody. Asistent poskytuje podporu ve všech oblastech, které souvisejí s bydlením a běžným životem, pracuje na základě individuálních potřeb uživatele, podle individuálního plánu. Jeden asistent se může starat o 4–8 uživatelů. Cílovou skupinou jsou osoby se zdravotním postižením. Poptávka po této službě se drží stále na stejné úrovni. **Kapacita je dostačující.**

§ 44 – Odlehčovací služby
V regionu je poskytována služba jak formou pobytovou, tak i ambulantní a terénní. **Kapacita je dostačující.**

§ 45 – Centra denních služeb
Na Teplicku není tato služba poskytována. **Poptávka po této službě v regionu pominula, proto žádný poskytovatel tuto službu nenabízí.**

§ 46 – Denní stacionáře
V regionu je služba poskytována ve městech Teplice, Proboštov a Krupka. V poslední době se vyskytla potřeba této služby pro cílovou skupinu osob s PAS. Jednomu z poskytovatelů této služby se podařilo vybudovat stacionář ve městě Krupka, což výrazně posílilo její dostupnost. Přesto se v regionu i nadále jeví potřeba vybudovat další denní stacionář právě pro osoby s PAS, případně rozšířit některé stávající zařízení. V Krupce a Bílině je ověřená potřeba navýšení této služby. Kapacity stacionářů pro ostatní cílové skupiny jsou téměř dostačující. **Individuální kapacitu lze navýšit v ORP Teplice a ORP Bílina.** **Kapacita není dostačující.**

§ 47 – Týdenní stacionáře
V regionu Teplicko zajišťují tuto službu dva poskytovatelé, a to v Proboštově a v Háji u Duchcova. Ti nabízí tuto službu osobám se zdravotním postižením. Vzhledem k tomu, že tato služba dlouhodobě nevykazuje potřebu jejího navýšení, jeví se její kapacita jako optimální. **Kapacita je dostačující.**

§ 48 – Domovy pro osoby se zdravotním postižením
Tato služba je zajišťována v regionu Teplicko dvěma poskytovateli, a to v obci Háj u Duchcova, který má 2 služby. Od r. 2023 tuto službu zajišťuje nový poskytovatel Sociální a zdravotní služby Teplice, z.ú., pro cílovou skupinu osoby s PAS s kapacitou 12 lůžek. Vzhledem k současným transformačním trendům zařízení se hledají možnosti, jak umožnit převod klientů s nižší mírou podpory do služby chráněného bydlení či podpory samostatného bydlení. Tato služba se dlouhodobě jeví jako velmi vytížená a je ze strany klientů vyhledávaná. V minulém období zřídil poskytovatel Domovy sociálních služeb Háj a Nová Ves, příspěvková organizace službu v obci Krupka, službu pro osoby do 26 let, které trpí mentální poruchou ve spojení s výchovnými problémy s kapacitou 12. Služba v regionu dlouhodobě chyběla a je velmi potřebná. Nyní se ukázalo, že služba byla vybudována v nevyhovujícím zařízení a bylo nutné jí snížit na kapacitu 9 lůžek a výhledově službu přemístit do jiného – vyhovujícího objektu, a pak její kapacitu opět navýšit na 12. **Kapacita je dostačující.**

§ 49 – Domovy pro seniory
V regionu Teplicko zajišťují službu tři poskytovatelé, a to v místech Teplice, Dubí a Bystřany. Cílovou skupinu služby tvoří senioři. Dvě zařízení poskytují tuto službu v souběhu se službou domova se zvláštním režimem. Spádovost současných domovů nepřesahuje hranice regionu víc, než je obvyklé. Kapacita této služby je po úpravě změny kapacit u jednotlivých cílových skupin optimální, ale je třeba se ve skupině klientů DPS zaměřit na možnost poskytovat službu klientům s vysokou mírou podpory, což je představováno III. a IV. stupněm PNP. To vyžaduje jiné uspořádání pokojů spolu s navýšením pečujícího personálu a mnohdy i se stavebními úpravami, bez kterých toto není možné realizovat. **Kapacita je dostačující.**

§ 50 – Domovy se zvláštním režimem
V regionu Teplicko zajišťují tuto službu poskytovatelé ve městech Teplice, Dubí a Bystřany. Cílovou skupinou těchto služeb jsou zejména senioři trpící některou z forem demence. U této služby je plánováno s optimální kapacitou 50 lůžek pro klienty trpící chronickým duševním onemocněním a pro zaléčené osoby s některou z forem závislosti, neboť tato služba v regionu dlouhodobě chybí. Počítá se s vybudováním pavilonu pro tuto cílovou skupinu v areálu domova Na Výšině v Dubí. Kapacita by se měla pohybovat v rozmezí 12 lůžek se zprovozněním od 01.01.2025. Na základě budoucího příslibu jeden z poskytovatelů plánuje zřídit 2 služby s kapacitou 12 lůžek v obci Dubí – Běhánky a kapacitou 25 lůžky v obci Teplice – Trnovany. **Kapacitu lze navýšit v ORP Teplice.** **Kapacita není dostačující.**

§ 51 – Chráněné bydlení
Služba je v regionu poskytována ve městech Teplice a Háj u Duchcova. Na základě budoucího příslibu jeden z poskytovatelů plánuje zřídit 1 službu s kapacitou 8 lůžek v obci Suché. Služba je žádoucí, neboť má výrazný transformační potenciál. **Kapacita je dostačující.**

Oblast služeb prevence a odborného sociálního poradenství na Teplicku

VYHODNOCENÍ AKTIVIT ZA ROK 2023

Cíl	**B 2 Zajištění přenosu informací a relevantních dat ze zdrojů (odborné skupiny, podpůrné skupiny, organizace, jednotlivci) z oblasti řešení potřeb osob se specifickými onemocněními a osob s poruchou autistického spektra do procesu plánování sociálních služeb**
Opatření:	**O 1: Zjišťování a přenos informací do komunitních plánů na úrovni obcí s rozšířenou působností.**
Aktivita:	**1. Účast zástupců obcí, které zpracovávají komunitní plány na jednání pracovní skupiny.**

B2/O1/A1: **Účast zástupců obcí, které zpracovávají komunitní plány na jednání pracovní skupiny**
Aktivita byla splněna. Zástupci měst Bílina, Dubí, Duchcov a Teplice se zúčastnili pravidelných jednání pracovní skupiny.

Cíl	**B 3 Podpora dostupnosti sociálních služeb zejména pro osoby s chronickým duševním onemocněním, osoby s poruchou autistického spektra, osoby se specifickými onemocněními**
Opatření:	**O 1: Zvýšení dostupnosti terénních a ambulantních sociálních služeb.**
Aktivita:	**1. Rozvoj terénních a ambulantních služeb zaměřených na cílovou skupinu pro osoby s PAS v regionu**.

B3/O1/A1: **Rozvoj terénních a ambulantních služeb zaměřených na cílovou skupinu pro osoby s PAS v regionu**
Aktivita nebyla naplněna. V oblasti služeb sociální prevence a odborného sociálního poradenství je rozvoj služeb zaměřených na cílovou skupinu osob s PAS plánován pro rok 2024.

Cíl	**B 4 Podpora služeb v oblasti duševního zdraví**
Opatření:	**O 2: Podpora služeb, které spolupracují s dalšími službami ve včasném podchycení dětí a mladých lidí v riziku ohrožení duševního zdraví.**
Aktivita:	**1. Navýšení kapacity terénní formy služby nízkoprahová zařízení pro děti a mládež v oblasti duševního zdraví.**
	2. Posílit odbornost a multidisciplinaritu služeb sociální prevence, zejména sociálně aktivizační služby pro rodiny s dětmi v souvislosti s probíhající transformací psychiatrické péče. Dané umožní efektivnější zaměření se na problematiku duševního zdraví v potřebných rodinách.

B4/O2/A1: **Navýšení kapacity terénní formy služby nízkoprahová zařízení pro děti a mládež v oblasti duševního zdraví**
Aktivita nebyla naplněna. K navýšení kapacity služeb nedošlo, přesouvá se pro rok 2024.

B4/O2/A2: **Posílit odbornost a multidisciplinaritu služeb sociální prevence, zejména sociálně aktivizační služby pro rodiny s dětmi v souvislosti s probíhající transformací psychiatrické péče**
Aktivita byla částečně naplněna. V tomto směru došlo k posílení kapacity ambulantní formy SAS pro rodiny s dětmi u jednoho z poskytovatelů. Personální zajištění této služby splňuje prvky multidisciplinarity. Vhodné je posílení kapacity terénní formy služeb. Plnění aktivity se v současné době připravuje v rámci projektu Multidisciplinarita. Aktivita se přesouvá pro rok 2024.

Cíl	C 2 Otevření některých stávajících služeb pro cílovou skupinu osob bez domova.
Opatření:	O 2: Vyčlenění stávajících kapacit nebo vznik nových kapacit – lůžek v pobytových zařízení péče.
Aktivita:	**1. Navýšení kapacity azylových domů v Krupce.** Vzhledem k potřebnosti dané služby v daném regionu a poskytovaným službám bude vhodné navýšit kapacitu v základní síti o 2 lůžka. Plánovaný nositel: Charita Teplice

C2/O2/A1: **Navýšení kapacity azylových domů v Krupce**
Aktivita nebyla naplněna. Aktivita je přesunuta pro rok 2024.

Cíl	D 4 Prohloubení spolupráce s obcemi
Opatření:	O 1: Pravidelná setkání s pracovníky obcí za účelem vyhodnocení stavu služeb na jejich území, podpora plánování a zapojení obcí do pracovních skupin regionů.
Aktivita:	1. Spolupráce municipalit se sociálními službami – přiblížení se měst a obcí k sociálním službám.
	2. Podpora a rozvoj programů primární prevence Podpora a rozvoj preventivních aktivit pro děti ve školských zařízeních.

D4/O1/A1 **Spolupráce municipalit se sociálními službami – přiblížení se měst a obcí k sociálním službám**
Aktivita byla splněna, pravidelným setkáváním zástupců obcí a poskytovatelů v Teplicích, Bílině a Dubí, ale i pravidelnou účastí zástupců měst a obcí v pracovních skupin regionů.

D4/O1/A2 **Podpora a rozvoj programů primární prevence**
Aktivita je průběžně plněna. Jednotlivá města a obce v regionu dle svých možností podporují rozvoj programů primární prevence ve školských zařízeních.

AKTIVITY PRO ROK 2024

Cíl	B 3 Podpora dostupnosti sociálních služeb zejména pro osoby s chronickým duševním onemocněním, osoby s poruchou autistického spektra, osoby se specifickými onemocněními
Opatření:	O 1: Zvýšení dostupnosti terénních a ambulantních sociálních služeb.
Aktivita:	1. Rozvoj terénních a ambulantních služeb zaměřených na cílovou skupinu pro osoby s PAS v regionu.

Cíl	B 4 Podpora služeb v oblasti duševního zdraví
Opatření:	O 2: Podpora služeb, které spolupracují s dalšími službami ve včasném podchycení dětí a mladých lidí v riziku ohrožení duševního zdraví.
Aktivita:	1. Navýšení kapacity terénní formy služby nízkoprahová zařízení pro děti a mládež v oblasti duševního zdraví.
	2. Posílit odbornost a multidisciplinaritu služeb sociální prevence, zejména sociálně aktivizační služby pro rodiny s dětmi v souvislosti s probíhající transformací psychiatrické péče. Dané umožní efektivnější zaměření se na problematiku duševního zdraví v potřebných rodinách.

Cíl	C 2 Otevření některých stávajících služeb pro cílovou skupinu osob bez domova.
Opatření:	O 2: Vyčlenění stávajících kapacit nebo vznik nových kapacit – lůžek v pobytových zařízení péče.
Aktivita:	**1. Navýšení kapacity azylových domů v Krupce.** Vzhledem k potřebnosti dané služby v daném regionu a poskytovaným službám bude vhodné navýšit kapacitu v základní síti o 2 lůžka. Plánovaný nositel: Charita Teplice

Služby sociální prevence, ambulantní a terénní forma a odborné sociální poradenství									
Odborné sociální poradenství § 37									
Poskytovatel	**Oblast působení dle ORP nebo obvodu obce s pověřeným obecním úřadem**	**Stávající individuální okamžitá kapacita v Základní síti**		**Stávající individuální okamžitá kapacita v Rozvojové síti**		**stávající okamžitá kapacita mimo síť**		**Stávající individuální kapacita celkem**	**Optimální individuální kapacita 2024**
		indiv.	**skup.**	**indiv.**	**skup.**	**indiv.**	**skup.**		
Sociální agentura, o. p. s.	ORP Teplice	A 1	0	0	0	0	0	**A 7 T 3**	**12** +2 ORP Teplice
Charita Teplice	Teplice	A 1	0	0	0	0	0		
HZ Pohoda s.r.o.	Teplice	A 1; T 1	0	0	0	0	0		
WHITE LIGHT I, z.ú.	Teplice	A 1	0	0	0	0	0		
Židovská obec Teplice	Teplice	A 1; T 1	0	0	0	0	0		
Charita Most	Duchcov	A 1	0	0	0	0	0		
Arkadie, o. p. s.	Teplice Krupka	A 1; T 1	0	0	0	0	0		
Centrum pro zdravotně postižené Ústeckého kraje, o.p.s.; kapacita započítána v regionu Ústecko – služba poskytována po celém Ústeckém kraji									
Kontaktní centra § 59									
Poskytovatel	**Oblast působení dle ORP nebo obvodu obce s pověřeným obecním úřadem**	**Stávající individuální okamžitá kapacita v Základní síti**		**Stávající individuální okamžitá kapacita v Rozvojové síti**		**stávající okamžitá kapacita mimo síť**		**Stávající individuální kapacita celkem**	**Optimální individuální kapacita 2024**
		indiv.	**skup.**	**indiv.**	**skup.**	**indiv.**	**skup.**		
WHITE LIGHT I, z.ú.	Teplice	A 4	0	0	0	0	0	**4**	**4**
Nízkoprahová denní centra § 61									
Poskytovatel	**Oblast působení dle ORP nebo obvodu obce s pověřeným obecním úřadem**	**Stávající individuální okamžitá kapacita v Základní síti**		**Stávající individuální okamžitá kapacita v Rozvojové síti**		**stávající okamžitá kapacita mimo síť**		**Stávající individuální kapacita celkem**	**Optimální individuální kapacita 2024**
		indiv.	**skup.**	**indiv.**	**skup.**	**indiv.**	**skup.**		
Květina, z. s.	Teplice	A 1	A 10/2	0	0	0	0	**1**	**2** +1 ORP Teplice

Služby sociální prevence, ambulantní a terénní forma									
Nízkoprahová zařízení pro děti a mládež § 62									
Poskytovatel	**Oblast působení dle ORP nebo obvodu obce s pověřeným obecním úřadem**	**Stávající individuální okamžitá kapacita v Základní síti**		**Stávající individuální okamžitá kapacita v Rozvojové síti**		**stávající okamžitá kapacita mimo síť**		**Stávající individuální kapacita celkem**	**Optimální individuální kapacita 2024**
		indiv.	**skup.**	**indiv.**	**skup.**	**indiv.**	**skup.**		
Člověk v tísni, o.p.s. **2 zařízení**	ORP Bílina	A 6; T 4	A 45/3; T 16/2 A 40/3; T16/2	0	0	0	0	**A 16 T 9**	**26** +1 ORP Bílina
Květina, z. s.	Teplice	A 1	A 30/4; T 30/5	0	0	0	0		
Salesiánské středisko Štěpána Trochty – dům dětí a mládeže	Teplice	A 1; T 1	A; T 20/2	0	0	0	0		
Charita Most	Duchcov	A 4; T 4	A; T 30/4	0	0	0	0		
Poradna pro občanství/Občanská a lidská práva, z.s.	Krupka	A 4	A; T 20/4	0	0	0	0		
Sociálně aktivizační služby pro rodiny s dětmi § 65									
Poskytovatel	**Oblast působení dle ORP nebo obvodu obce s pověřeným obecním úřadem**	**Stávající individuální okamžitá kapacita v Základní síti**		**Stávající individuální okamžitá kapacita v Rozvojové síti**		**stávající okamžitá kapacita mimo síť**		**Stávající individuální kapacita celkem**	**Optimální individuální kapacita 2024**
		indiv.	**skup.**	**indiv.**	**skup.**	**indiv.**	**skup.**		
Člověk v tísni, o.p.s.	ORP Bílina	T 2	0	0	0	0	0	**A 9 T 19**	**30** +1 ORP Teplice +1 ORP Bílina
Salesiánské středisko Štěpána Trochty – dům dětí a mládeže	Teplice	A 2; T 2	A; T 5/1	0	0	0	0		
SPZ Teplice	Teplice	0	0	0	0	A 1; T 1	A; T 5/1		
Charita Most	Duchcov	T 2	T 7/1	0	0	0	0		
Charita Teplice	Krupka	A 3; T 3	A 30/3; T 6/1	0	0	0	0		
Květina, z. s.	Teplice Duchcov	A 2; T 5	A; T 6/1	0	0	0	0		
Romano jasnica, spolek	Teplice Krupka	A 1; T 4	A 4; T 8	0	0	0	0		

Služby sociální prevence, ambulantní a terénní forma									
Sociálně aktivizační služby pro seniory a osoby se zdravotním postižením § 66									
Poskytovatel	**Oblast působení dle ORP nebo obvodu obce s pověřeným obecním úřadem**	**Stávající individuální okamžitá kapacita v Základní síti**		**Stávající individuální okamžitá kapacita v Rozvojové síti**		**stávající okamžitá kapacita mimo síť**		**Stávající individuální kapacita celkem**	**Optimální individuální kapacita 2024**
		indiv.	**skup.**	**indiv.**	**skup.**	**indiv.**	**skup.**		
Svaz neslyšících a nedoslýchavých v ČR, z.s. Krajská organizace Ústeckého kraje, p.s.	Teplice	A 2; T 2	30/2	0	0	0	0	**A 3 T 3**	**A 3 T 3**
Fokus Labe, z. ú.	Teplice ORP Bílina	A 1; T 1	A; T 15/1	0	0	0	0		
Sociálně terapeutické dílny § 67									
Poskytovatel	**Oblast působení dle ORP nebo obvodu obce s pověřeným obecním úřadem**	**Stávající individuální okamžitá kapacita v Základní síti**		**Stávající individuální okamžitá kapacita v Rozvojové síti**		**stávající okamžitá kapacita mimo síť**		**Stávající individuální kapacita celkem**	**Optimální individuální kapacita 2024**
		indiv.	**skup.**	**indiv.**	**skup.**	**indiv.**	**skup.**		
Fokus Labe, z. ú.	Teplice	A 1	17	0	0	0	0	**7**	**14** +7 ORP Teplice
Arkadie, o. p. s.	Teplice Krupka	A 3	21/3	0	0	0	0		
Domovy sociálních služeb Háj a Nová Ves, příspěvková organizace	Duchcov Krupka	A 3	10/2	0	0	0	0		
Domovy pro osoby se zdravotním postižením Ústí nad Labem, příspěvková organizace; kapacita v regionu Ústecko – registrace poskytování i v regionu Teplicko									

Služby sociální prevence, ambulantní a terénní forma									
Terénní programy § 69									
Poskytovatel	**Oblast působení dle ORP nebo obvodu obce s pověřeným obecním úřadem**	**Stávající individuální okamžitá kapacita v Základní síti**		**Stávající individuální okamžitá kapacita v Rozvojové síti**		**stávající okamžitá kapacita mimo síť**		**Stávající individuální kapacita celkem**	**Optimální individuální kapacita 2024**
		indiv.	**skup.**	**indiv.**	**skup.**	**indiv.**	**skup.**		
Člověk v tísni, o.p.s.	ORP Bílina	T 3	0	0	0	0	0	**8**	**18** +10 ORP Teplice
Květina, z. s.	Teplice	T 2	0	0	0	0	0		
Charita Most	Duchcov	T 1	2/1	0	0	0	0		
WHITE LIGHT I, z.ú.	ORP Teplice ORP Bílina	T 2	0	0	0	0	0		
Most k naději, z.s.; kapacita v regionu Mostecko – služba poskytována také v regionu Teplicko Diecézní charita Litoměřice; kapacita v regionu Chomutovsko – služba poskytována také v regionu Teplicko									
Sociální rehabilitace § 70									
Poskytovatel	**Oblast působení dle ORP nebo obvodu obce s pověřeným obecním úřadem**	**Stávající individuální okamžitá kapacita v Základní síti**		**Stávající individuální okamžitá kapacita v Rozvojové síti**		**stávající okamžitá kapacita mimo síť**		**Stávající individuální kapacita celkem**	**Optimální individuální kapacita 2024**
		indiv.	**skup.**	**indiv.**	**skup.**	**indiv.**	**skup.**		
Arkadie, o. p. s. **2 zařízení**	Teplice Krupka	A 5; T 4	A; T 14/2	0	0	0	0	**A 7 T 7**	**A 7 T 7**
Fokus Labe, z. ú. **2 zařízení**	Teplice ORP Bílina	A 2; T 3	A; T 15/1 A; T 10/2	0	0	0	0		

Služby sociální prevence, kombinovaná forma									
Krizová pomoc § 60									
Poskytovatel	**Oblast působení dle ORP nebo obvodu obce s pověřeným obecním úřadem**	**Stávající individuální okamžitá kapacita/počet lůžek v Základní síti**		**Stávající individuální okamžitá kapacita/počet lůžek v Rozvojové síti**		**Stávající individuální okamžitá kapacita/počet lůžek mimo síti**		**Stávající individuální okamžitá kapacita/počet lůžek celkem**	**Optimální individuální okamžitá kapacita/počet lůžek 2024**
		indiv.	**skup.**	**indiv.**	**skup.**	**indiv.**	**skup.**		
X	X	0	0	0	0	0	0	**0**	**0**
Spirála, Ústecký kraj; kapacita v regionu Ústecko – poskytována po celém Ústeckém kraji									
Služby následné péče § 64									
Poskytovatel	**Oblast působení dle ORP nebo obvodu obce s pověřeným obecním úřadem**	**Stávající individuální okamžitá kapacita/počet lůžek v Základní síti**		**Stávající individuální okamžitá kapacita/počet lůžek v Rozvojové síti**		**Stávající individuální okamžitá kapacita/počet lůžek mimo síti**		**Stávající individuální okamžitá kapacita/počet lůžek celkem**	**Optimální individuální okamžitá kapacita/počet lůžek 2024**
		indiv.	**skup.**	**indiv.**	**skup.**	**indiv.**	**skup.**		
X	X	0	0	0	0	0	0	**0**	**0**

Služby sociální prevence, pobytová forma						
Azylové domy § 57						
Poskytovatel	**Oblast působení dle ORP nebo obvodu obce s pověřeným obecním úřadem**	**Počet lůžek kapacita v Základní síti**	**Počet lůžek v rozvojové síti**	**Počet lůžek mimo síť**	**Počet lůžek celkem**	**Optimální počet lůžek 2024**
Charita Most **3 zařízení**	Duchcov	87	0	0	**109**	**119** +10 ORP Teplice
Charita Teplice	Krupka	20	0	2		
Domy na půl cesty § 58						
Poskytovatel	**Oblast působení dle ORP nebo obvodu obce s pověřeným obecním úřadem**	**Počet lůžek kapacita v Základní síti**	**Počet lůžek v rozvojové síti**	**Počet lůžek mimo síť**	**Počet lůžek celkem**	**Optimální počet lůžek 2024**
Charita Most	Duchcov	4	0	0	**4**	**4**
Noclehárny § 63						
Poskytovatel	**Oblast působení dle ORP nebo obvodu obce s pověřeným obecním úřadem**	**Počet lůžek kapacita v Základní síti**	**Počet lůžek v rozvojové síti**	**Počet lůžek mimo síť**	**Počet lůžek celkem**	**Optimální počet lůžek 2024**
Charita Most	Duchcov	5	0	0	**5**	**65** +60 ORP Teplice

§ 37 – Odborné sociální poradenství
Službu poskytuje v regionu sedm poskytovatelů. Organizace poskytují služby osobám se zdravotním postižením, chronickým duševním onemocněním, seniorům, imigrantům a azylantům, obětem domácího násilí a trestné činnosti, osobám komerčně zneužívaným, osobám ohroženým nelátkovou závislostí a osobám v krizi, osobám, které vedou rizikový způsob života nebo jsou tímto způsobem života ohroženy, osobám, žijícím v sociálně vyloučených lokalitách, etnickým menšinám především ve městech Teplice a Duchcov. Lidem se sluchovým postižením je k dispozici služba online tlumočení. Jako chybějící je identifikováno odborné sociální poradenství (dluhová poradna, dávky, reklamace), např. v sociálně vyloučené lokalitě v Krupce. Odborné sociální poradenství v Duchcově poskytuje i dluhové poradenství. Zároveň roste počet uživatelů, kteří mají zájem o dluhové poradenství včetně podávání návrhů na oddlužení u poskytovatele této služby v Teplicích, který je pro oddlužení veden jako akreditovaná osoba. **Optimální individuální kapacitu lze navýšit v Teplicích a v Krupce.** **Kapacita není dostačující.**

§ 57 – Azylové domy
Na Teplicku jsou 2 azylové domy pro matky s dětmi a 2 azylové domy pro muže a ženy. Službu poskytují dva poskytovatelé. Věková kategorie klientů těchto azylových domů je od 18 do 80 let. Početnou skupinu uživatelů tvoří senioři bez příjmů. Ve městě Teplice je poptávka po azylovém domě pro rodiny s dětmi. **Optimální individuální kapacitu lze navýšit ideálně ve městě Teplice nebo blízkém okolí.** **Kapacita není dostačující.**

§ 58 – Domy na půl cesty
Zařízení tohoto typu je provozováno pouze v Oseku. Nabídka služby je limitována kapacitou služby a poptávka je zřejmě pokryta stávajícími zařízeními v Ústeckém kraji. Pro zajištění potřeb dané cílové skupiny, tj. dívky a chlapci do 26 let odcházejících z dětských domovů, by bylo vhodné vytvoření systému prostupného, příp. sociálního bydlení. **Kapacita je dostačující.**

§ 59 – Kontaktní centra
Jedná se o nízkoprahové zařízení umístěné v oblasti Teplice-Trnovany s velkou koncentrací rizikových skupin, které poskytuje služby včasné a krizové intervence, poradenství, zdravotní a sociální pomoc osobám s nízkou motivací k léčbě a služby Harm reduction. Cílovými skupinami jsou lidé s drogami experimentující, příležitostní uživatelé, pravidelní a problémoví uživatelé, rodiče a osoby uživatelům blízké. Současná kapacita zřejmě odpovídá poptávce a stávajícím podmínkám pro poskytování služby jedním poskytovatelem. **Kapacita je dostačující.**

§ 60 – Krizová pomoc
Tato služba bohužel není v rámci regionu přímo poskytována, ačkoliv je její potřebnost zjevná. Někteří klienti mohou využít poskytovatele se sídlem v Ústí nad Labem, který nabízí pobytovou, terénní i ambulantní formu služby. Pobytová služba je určena pro jednotlivce i rodiny s dětmi po dobu max. 7 nocí. **Kapacita není kvantifikována.**

§ 61 – Nízkoprahová denní centra
Služba je poskytována jedním poskytovatelem přímo ve městě Teplice – Řetenice. Služba je určená osobám starším 18 let, které se ocitli těžké životní situaci, která je spojená s možnou či již faktickou ztrátou bydlení. Služba stále hledá vhodnější prostory pro realizaci tohoto typu služby. **Optimální individuální kapacitu lze navýšit vzhledem k potřebám uživatelů služby.** **Kapacita není dostačující.**

§ 62 – Nízkoprahová zařízení pro děti a mládež
Tato zařízení jsou pěti poskytovateli provozována jako sociální služba v rizikových oblastech měst Teplice, Duchcov, Dubí, Krupka a Bílina v celkem šesti zařízeních. Vzhledem k tomu, že v regionu Teplicko dochází k velké koncentraci osob, které se nacházejí v obtížné sociální situaci a žijí v lokalitě s prvky sociálního vyloučení, lze navýšení stávající kapacity považovat i nadále za žádoucí. Prostřednictvím těchto zařízení je dětem a mládeži poskytován prostor pro smysluplné trávení volného času. Je žádoucí uvažovat a usilovat o možném rozšíření tohoto typu služby zejména v terénní formě. **Optimální individuální kapacitu lze navýšit v ORP Bílina a dalších oblastech regionu Teplicka.** **Kapacita není dostačující.**

§ 63 – Noclehárny
Tato služba je poskytována na Teplicku ve městě Duchcov. Není vymezena pouze pro muže či pro ženy. Existuje poptávka i v jiných městech, ale nabídka chybí. Bude snahou rozšířit kapacitu služeb přímo ve městě Teplice. **Optimální individuální kapacitu lze navýšit v Teplicích a v neurčeném místě regionu.** **Kapacita není dostačující.**

§ 64 – Služby následné péče
Služby následné péče nejsou v regionu Teplicko poskytovány. Poptávka po službě od cílové skupiny osob závislých na návykových látkách je pokryta poskytovateli v rámci jiných regionů Ústeckého kraje. U cílové skupiny osob s chronickým duševním onemocněním zařízení s těmito službami chybí a poptávku by také mohl pokrýt poskytovatel společný pro celý Ústecký kraj. **Kapacita je dostačující.**

§ 65 – Sociálně aktivizační služby pro rodiny s dětmi
Služby jsou poskytovány celkem šesti poskytovateli ambulantní i terénní formou. Převažující cílovou skupinou jsou rodiny s dětmi ohrožené sociálním vyloučením. V těchto lokalitách jsou většinou také tyto služby poskytovány. Vzhledem k probíhající transformaci psychiatrické péče je v rámci této sociální služby vhodné uvažovat nad budováním multidisciplinárních týmů, které by byly schopny reagovat na psychické obtíže dětí v rodinách s cílem preventivně působit v této oblasti a předcházet tak sociálnímu vyloučení i v tomto směru. **Kapacita je dostačující.**

§ 66 – Sociálně aktivizační služby pro seniory a osoby se zdravotním postižením
Službu nabízejí tři poskytovatelé ve městě Teplice. Cílové skupiny jsou kromě seniorů rozdělené i podle převažujícího zdravotního znevýhodnění uživatelů. **Kapacita je dostačující.**

§ 67 – Sociálně terapeutické dílny
Služba je poskytována v Teplicích, Úpořinách, Oseku, Háji u Duchcova a Krupce. Převažující cílovou skupinu tvoří osoby s mentálním a kombinovaným postižením, které i po absolvování povinného vzdělávání nenašly z důvodu svého zdravotního postižení pracovní uplatnění. Uživateli služeb jsou však i lidé po úrazech či cévní mozkové příhodě. Další cílovou skupinou jsou osoby s chronickým duševním onemocněním. Nejen z důvodu transformace psychiatrické péče v ČR bude docházet k potřebě navýšení kapacit ve službách sociálně terapeutických dílen. **Optimální individuální kapacitu lze navýšit v blíže neurčeném místě celého regionu.** **Kapacita není dostačující.**

§ 69 – Terénní programy
V regionu poskytují služby čtyři poskytovatelé. Poskytované služby se liší především cílovou skupinou, pro kterou jsou určené. První skupinou jsou osoby ohrožené závislostí nebo závislé na návykových látkách, lidé s drogami experimentující, příležitostní uživatelé, pravidelní a problémoví uživatelé, často se jedná o osoby bez přístřeší. Těmto osobám jsou poskytovány zejména služby Harm reduction, a zdravotní, sociální a právní poradenství, krizová intervence apod. Další skupinu tvoří uživatelé – osoby žijící v sociálně vyloučených lokalitách, ale i v ostatních obcích a městech (Teplice, Proboštov, Novosedlice, Jeníkov, Košťany, Bílina, Duchcov, Dubí, Krupka, Kostomlaty pod Milešovkou, Světec, Ledvice, Hostomice a Osek). Jedná se zejména o osoby, jejichž socioekonomická situace je spojená s chudobou, a jsou tak primárně ohroženy ztrátou bydlení. Často se potýkají s psychickými obtížemi. Zhoršující se socioekonomická situace u řady jednotlivců zvyšuje poptávku po tomto typu služeb, které jsou aktuálně poskytovány v nedostatečném rozsahu. **Optimální individuální kapacitu lze navýšit v místech poskytování i v blíže neurčeném místě celého regionu Teplicka.** **Kapacita není dostačující.**

§ 70 – Sociální rehabilitace
Cílovou skupinou jsou osoby se zdravotním postižením, mentálním postižením a chronickým duševním onemocněním. Pro osoby se sluchovým postižením z Teplicka poskytují tuto službu i poskytovatelé v jiných okresech. **Kapacita je dostačující.**

8. REGION ÚSTECKA

Ústecký region se skládá z 1 správního obvodu obce s rozšířenou působností – ORP Ústí nad Labem.

V okrese Ústí nad Labem k datu 30.09.2023 je **nezaměstnanost** 4 880 osob, což činí podíl nezaměstnaných osob 6,0 % ve věku od 15-64 let, z toho 6,6 % žen a 5,4 % mužů. Průměr v Ústeckém kraji činí 5,6 %, průměr celé ČR je 3,6 % (zdroj: portál MPSV). V regionu jsou zastoupeni obyvatelé, kteří nemají dlouhodobou vazbu k regionu, kde žijí a vyznačují se nízkou vzdělanostní úrovní, nízkým sociálním statusem a pozicí na trhu práce. Tato situace vyústila vznikem mnoha sociálně vyloučených lokalit.

Na Ústecku se **sociálně vyloučené lokality** vyskytují v obcích Libouchec, Velké Chvojno, Trmice, Povrly, Velké Březno a v obci Ústí nad Labem a jeho městských částích. Na území ORP Ústí nad Labem žije v sociálně vyloučených lokalitách dle kvalifikovaných odhadů 6 600 osob.

Aktivní plánování rozvoje sociálních služeb v regionu probíhá ve Statutárním městě Ústí nad Labem. Město Ústí nad Labem má **7. Komunitní plán** péče města Ústí nad Labem na období 2023–2026. Tento dokument určuje směr rozvoje sociálních a souvisejících služeb a programů na území obce s rozšířenou působností Ústí nad Labem.

Krajské město nabízí širokou škálu sociálních služeb s působností v celém jeho správním obvodu. Některé služby však v regionu nejsou zajištěny v dostatečné kapacitě. Na Ústecku je jeden poskytovatel odlehčovací služby pobytové formy, ale i tak se zájemci obrací na poskytovatele v jiných regionech. Zcela chybí centra denních služeb v ambulantní formě nebo týdenní stacionáře pro seniory, která by doplnila terénní a pobytové formy sociálních služeb.

Na Ústecku stoupá procento osob závislých na pomoci druhé osoby (převážně uživatelé návykových látek). Problematické je u těchto osob dostupné bydlení, ve kterém by jim mohla být poskytována v počátcích rozvoje onemocnění jen terénní služba.

V oblasti péče se do popředí dostává stoupající počet těch, kteří vykazují nejrůznější psychické alternace, mnohdy způsobené civilizačními chorobami nebo způsobem života. U seniorů výrazně narůstá výskyt různých druhů demencí, které se budou díky prodlužujícímu se věku v daném čase násobit. V důsledku toho, že stále větší počet osob se zdravotním postižením či seniorů chce co nejdéle setrvat ve svém domácím prostředí a také proto, že kapacita pobytových služeb není v regionu dostačující, zvyšuje se poptávka po terénních sociálních službách – osobní asistenci a pečovatelské službě. Stále je řešena situace zajištění dostačujících kapacit v oblasti služeb pro osoby s PAS. V rámci transformace psychiatrické péče vzniklo Centrum duševního zdraví, které nabízí množství služeb pro osoby s chronickým duševním onemocněním. Služby Centra duševního zdraví jsou ovšem určeny jen pro určité diagnózy, některé osoby s kumulací zdravotních problémů či jinou diagnózou nemohou služby čerpat. Je evidována poptávka po pobytových službách (např. chráněné bydlení či domovy pro osoby se zdravotním postižením) pro osoby s potřebou vyšší míry podpory, která není dána jejich fyzickým stavem, ale duševním onemocněním spojeným s poruchami chování a jinými specifickými projevy. Pro tuto cílovou skupinu současné nastavení služeb nemá volné kapacity, a do stávajících je nelze přijímat s ohledem na jejich specifické projevy a potřeby.

V oblasti služeb prevence je v souvislosti s inflací, migrací, materiální deprivací, chudobou, ale i separací osob s vysokým statusem významně zvýšeno riziko dalšího rozšíření sociálně vyloučených rodin a osob, které nedokážou sami bez pomoci překonat důsledky dopadu dlouhodobě obtížné sociální situace. Navyšují se požadavky zejména ve službách odborného sociálního poradenství, sociálně aktivizačních službách pro rodiny s dětmi, terénních programech a azylového domu pro matky s dětmi. Chybějící jsou stále multidisciplinární týmy pro děti s psychiatrickými diagnózami, které by s dětmi a jejich rodinným prostředím pracovaly již v začátku potíží, nabízely by včasná řešení a propojovaly by sociální, zdravotní služby a práci školských zařízení.

Oblast služeb sociální péče na Ústecku

VYHODNOCENÍ AKTIVIT ZA ROK 2023

Cíl	**A 1 Podpora setrvání seniorů v domácím prostředí.**
Opatření:	**O 2: Podpora krátkodobých pobytů a vznik krizových lůžek v pobytových zařízeních služeb péče.**
Aktivita:	**1. Vznik 8 lůžek odlehčovací pobytové služby pro seniory a osoby se zdravotním postižením.** V regionu Ústí nad Labem zcela chybí pobytová odlehčovací služba, odhadovaná potřeba je 8 lůžek. Potřebná kapacita by mohla být zajištěna některým z poskytovatelů pobytových služeb. Další možností je vznik nového poskytovatele. Lokalizace navýšení kapacity není v rámci ORP určena.

A1/O2/A1: **Vznik 8 lůžek odlehčovací pobytové služby pro seniory a osoby se zdravotním postižením**
Aktivita nebyla naplněna. Žádný z poskytovatelů nenavýšil kapacitu odlehčovací pobytové sociální služby pro uvedenou cílovou skupinu. Potřeba stále trvá a aktivita je přesunuta pro rok 2024.

Cíl	**B 3 Podpora dostupnosti sociálních služeb zejména pro osoby s chronickým duševním onemocněním, osoby s poruchou autistického spektra, osoby se specifickými onemocněními.**
Opatření:	**O 2: Podpora rozvoje sociálních služeb zaměřených na podporu osob v oblasti bydlení (chráněné bydlení, podpora samostatného bydlení a služeb komunitního bydlení).**
Aktivita:	**1. Navýšení kapacity chráněného bydlení v souvislostí s integrací uživatelů s chronickým duševním onemocněním a různými typy závislostí, a osob s kombinovaným postižením (mentální či duševní onemocnění v kombinaci s poruchami chování) vyžadující vyšší míru podpory.**
	2. Navýšení kapacity sociální služby podpora samostatného bydlení v souvislosti s integrací uživatelů s chronickým duševním onemocněním a různými typy závislostí, a osob s kombinovaným postižením (mentální či duševní onemocnění v kombinaci s poruchami chování).

B3/O2/A1: **Navýšení kapacity chráněného bydlení v souvislostí s integrací uživatelů s chronickým duševním onemocněním a různými typy závislostí, a osob s kombinovaným postižením (mentální či duševní onemocnění v kombinaci s poruchami chování) vyžadující vyšší míru podpory**
Aktivita nebyla naplněna. Žádný z poskytovatelů nenavýšil kapacitu chráněného bydlení pro uvedenou cílovou skupinu. Potřeba stále trvá a aktivita je přesunuta pro rok 2024.

B3/O2/A2: **Navýšení kapacity sociální služby podpora samostatného bydlení v souvislosti s integrací uživatelů s chronickým duševním onemocněním a různými typy závislostí, a osob s kombinovaným postižením (mentální či duševní onemocnění v kombinaci s poruchami chování)**
Aktivita nebyla splněna. Žádný z poskytovatelů nenavýšil kapacitu sociální služby podpora samostatného bydlení pro uvedenou cílovou skupinu. Potřeba stále trvá a aktivita je přesunuta pro rok 2024.

Cíl	**B 5 Pobytová zařízení sociálních služeb péče poskytují podporu osob se zdravotním postižením s vysokou mírou závislosti odpovídající III. a IV. stupni příspěvku na péči (16 – 18 hodin denně).**
Opatření:	**O 1: Podpora služeb, které zajišťují péči osob se zdravotním postižením s vysokou mírou závislosti na péči druhé osoby.**
Aktivita:	**1. Navýšení kapacity sociální služby Domov pro osoby se zdravotním postižením pro cílovou skupinu osoby se zdravotním nebo tělesným postižením.**

B5/O1/A1: **Navýšení kapacity sociální služby Domov pro osoby se zdravotním postižením pro cílovou skupinu osoby se zdravotním nebo tělesným postižením**
Aktivita nebyla splněna. Žádný z poskytovatelů nenavýšil kapacitu pobytové sociální služby pro uvedenou cílovou skupinu. Potřeba stále trvá a aktivita je přesunuta pro rok 2024.

AKTIVITY PRO ROK 2024

Cíl	**A 1 Podpora setrvání seniorů v domácím prostředí**
Opatření:	**O 2: Podpora krátkodobých pobytů a vznik krizových lůžek v pobytových zařízeních služeb péče.**
Aktivita:	**1. Vznik 8 lůžek odlehčovací pobytové služby pro seniory a osoby se zdravotním postižením.** V regionu Ústí nad Labem je nedostatečná kapacita pobytové odlehčovací služby, odhadovaná potřeba je 8 lůžek. Potřebná kapacita by mohla být zajištěna některým z poskytovatelů pobytových služeb. Další možností je vznik nového poskytovatele. Lokalizace navýšení kapacity není v rámci ORP určena.
Opatření:	**O 3: Podpora domácích pečujících**
Aktivita:	**1. Obnovení sociální služby centra denních služeb ambulantní formy** V regionu Ústecko není zastoupena sociální služba centra denních služeb v ambulantní formě. Není uspokojena poptávka po této službě, zejména z řad osob pečujících o seniory s Alzheimerovou chorobou. Zajištěním této ambulantní služby s okamžitou kapacitou pro 6 klientů se rozšíří nabídka služeb, které neformálním pečujícím poskytne pomoc a podporu v péči o blízkou osobu a umožní seniorům co nejdéle setrvat v domácím prostředí. Není určen poskytovatel, kapacita je žádoucí v rámci celého ORP.

Cíl	**B 3 Podpora dostupnosti sociálních služeb zejména pro osoby s chronickým duševním onemocněním, osoby s poruchou autistického spektra, osoby se specifickými onemocněními**
Opatření:	**O 2: Podpora rozvoje sociálních služeb zaměřených na podporu osob v oblasti bydlení (chráněné bydlení, podpora samostatného bydlení a služeb komunitního bydlení).**
Aktivita:	**1. Navýšení kapacity chráněného bydlení v souvislosti s integrací uživatelů s chronickým duševním onemocněním a různými typy závislostí, a osob s kombinovaným postižením (mentální či duševní onemocnění v kombinaci s poruchami chování) vyžadující vyšší míru podpory.** V regionu Ústí nad Labem je nedostatečná kapacita chráněného bydlení pro tuto cílovou skupinu. Odhadovaná potřeba je 23 lůžek. Potřebná kapacita by mohla být zajištěna některým z poskytovatelů služby chráněné bydlení. Další možností je vznik nového poskytovatele. Lokalizace navýšení kapacity není v rámci ORP určena.
	2. Navýšení kapacity sociální služby podpora samostatného bydlení v souvislosti s integrací uživatelů s chronickým duševním onemocněním a různými typy závislostí, a osob s kombinovaným postižením (mentální či duševní onemocnění v kombinaci s poruchami chování). V regionu Ústí nad Labem je nedostatečná kapacita podpory samostatného bydlení pro tuto cílovou skupinu. Předpokládáme navýšení současné kapacity o 3 uživatele. Potřebná kapacita by mohla být zajištěna některým z poskytovatelů služby. Další možností je vznik nového poskytovatele. Lokalizace navýšení kapacity není v rámci ORP určena.

Cíl	**B 5 Pobytová zařízení sociálních služeb péče poskytují podporu osob se zdravotním postižením s vysokou mírou závislosti odpovídající III. a IV. stupni příspěvku na péči (16–18 hodin denně).**
Opatření:	**O 1: Podpora služeb, které zajišťují péči osob se zdravotním postižením s vysokou mírou závislosti na péči druhé osoby.**
Aktivita:	**1. Navýšení kapacity sociální služby domovy pro osoby se zdravotním postižením pro cílovou skupinu osoby se zdravotním nebo tělesným postižením.** V regionu Ústí nad Labem je nedostatečná kapacita sociální služby domovy pro osoby se zdravotním postižením. Odhadovaná potřeba je 10 lůžek. Potřebná kapacita by mohla být zajištěna některým z poskytovatelů pobytových služeb. Další možností je vznik nového poskytovatele. Lokalizace navýšení kapacity není v rámci ORP určena.

Služby sociální péče, ambulantní a terénní forma						
Osobní asistence § 39						
Poskytovatel	**Oblast působení dle ORP nebo obvodu obce s pověřeným obecním úřadem**	**Stávající individuální okamžitá kapacita v Základní síti**	**Stávající individuální okamžitá kapacita v Rozvojové síti**	**stávající okamžitá kapacita mimo síť**	**Stávající individuální kapacita celkem**	**Optimální individuální kapacita 2024**
HEWER, z.s.	ORP Ústí nad Labem	T 5	0	0	**21**	**21**
Centrum pro zdravotně postižené Ústeckého kraje, o.p.s.	Ústecký kraj	T 14	0	0		
Helias Ústí nad Labem, o.p.s.	Ústí nad Labem	T 2	0	0		
Pečovatelská služba § 40						
Poskytovatel	**Oblast působení dle ORP nebo obvodu obce s pověřeným obecním úřadem**	**Stávající individuální okamžitá kapacita v Základní síti**	**Stávající individuální okamžitá kapacita v Rozvojové síti**	**stávající okamžitá kapacita mimo síť**	**Stávající individuální kapacita celkem**	**Optimální individuální kapacita 2024**
OPORA	Ústí nad Labem	T 8	0	0	**34**	**40** +6 ORP Ústí nad Labem
Prosapia, z. ú., společnost pro rodinu	Ústí nad Labem	T 1	0	0		
Pečovatelská služba PAMPELIŠKA, z.ú.	Ústí nad Labem Velké Březno	T 3	0	0		
Pečovatelská služba Ústí nad Labem, přísp. organizace	Ústí nad Labem Libouchec	T 22	0	0		
Podpora samostatného bydlení § 43						
Poskytovatel	**Oblast působení dle ORP nebo obvodu obce s pověřeným obecním úřadem**	**Stávající individuální okamžitá kapacita v Základní síti**	**Stávající individuální okamžitá kapacita v Rozvojové síti**	**stávající okamžitá kapacita mimo síť**	**Stávající individuální kapacita celkem**	**Optimální individuální kapacita 2024**
Domovy pro osoby se zdravotním postižením Ústí nad Labem, příspěvková organizace	Ústí nad Labem	T 3	0	0	**8**	**11** +3 ORP Ústí nad Labem
Charita Česká Kamenice	Ústí nad Labem	T 4	0	0		
JURTA, o.p.s.	Ústí nad Labem	T 1	0	0		
Centra denních služeb § 45						
Poskytovatel	**Oblast působení dle ORP nebo obvodu obce s pověřeným obecním úřadem**	**Stávající individuální okamžitá kapacita v Základní síti**	**Stávající individuální okamžitá kapacita v Rozvojové síti**	**stávající okamžitá kapacita mimo síť**	**Stávající individuální kapacita celkem**	**Optimální individuální kapacita 2024**
X	X	0	0	0	**0**	**6** +6 ORP Ústí nad Labem

Služby sociální péče, ambulantní a terénní forma						
Denní stacionáře § 46						
Poskytovatel	**Oblast působení dle ORP nebo obvodu obce s pověřeným obecním úřadem**	**Stávající individuální okamžitá kapacita v Základní síti**	**Stávající individuální okamžitá kapacita v Rozvojové síti**	**stávající okamžitá kapacita mimo síť**	**Stávající individuální kapacita celkem**	**Optimální individuální kapacita 2024**
Domovy pro osoby se zdravotním postižením Ústí nad Labem, příspěvková organizace	Ústí nad Labem	A 3	0	0	**5**	**5**
Helias Ústí nad Labem, o.p.s.	Ústí nad Labem	A 2	0	0		

Služby sociální péče, kombinovaná forma						
Odlehčovací služby § 44						
Poskytovatel	**Oblast působení dle ORP nebo obvodu obce s pověřeným obecním úřadem**	**Stávající individuální okamžitá kapacita/počet lůžek v Základní síti**	**Stávající individuální okamžitá kapacita/počet lůžek v Rozvojové síti**	**Stávající individuální okamžitá kapacita/počet lůžek mimo síti**	**Stávající individuální okamžitá kapacita/počet lůžek celkem**	**Optimální individuální okamžitá kapacita/počet lůžek 2024**
Domov pro seniory Dobětice, příspěvková organizace	Ústí nad Labem	0	0	2 lůžka	**2 lůžka T 2**	**10 lůžek** +8 ÚRP Ústí nad Labem **T 2**
OPORA	Ústí nad Labem	T 2	0	0		

Služby sociální péče, pobytová forma						
Týdenní stacionáře § 47						
Poskytovatel	**Oblast působení dle ORP nebo obvodu obce s pověřeným obecním úřadem**	**Počet lůžek kapacita v Základní síti**	**Počet lůžek v rozvojové síti**	**Počet lůžek mimo síť**	**Počet lůžek celkem**	**Optimální počet lůžek 2024**
X	X	0	0	0	**0**	**0**
Domovy pro osoby se zdravotním postižením § 48						
Poskytovatel	**Oblast působení dle ORP nebo obvodu obce s pověřeným obecním úřadem**	**Počet lůžek kapacita v Základní síti**	**Počet lůžek v rozvojové síti**	**Počet lůžek mimo síť**	**Počet lůžek celkem**	**Optimální počet lůžek 2024**
Domovy pro osoby se zdravotním postižením Ústí nad Labem, příspěvková organizace **3 zařízení**	Ústí nad Labem	73	0	0	**83**	**93** +10 ORP Ústí nad Labem
Domov pro seniory Bukov, příspěvková organizace	Ústí nad Labem	10	0	0		

Služby sociální péče, pobytová forma						
Domovy pro seniory § 48						
Poskytovatel	**Oblast působení dle ORP nebo obvodu obce s pověřeným obecním úřadem**	**Počet lůžek kapacita v Základní síti**	**Počet lůžek v rozvojové síti**	**Počet lůžek mimo síť**	**Počet lůžek celkem**	**Optimální počet lůžek 2024**
Domov pro seniory Bukov, příspěvková organizace	Ústí nad Labem	122	0	0	**721**	**721**
Domov pro seniory Dobětice, příspěvková organizace	Ústí nad Labem	150	0	0		
Domov pro seniory Chlumec, příspěvková organizace	Ústí nad Labem	65	0	0		
Domov pro seniory Krásné Březno, příspěvková organizace	Ústí nad Labem	153	0	0		
Domov pro seniory Severní Terasa, příspěvková organizace	Ústí nad Labem	231	0	0		
Domovy se zvláštním režimem § 50						
Poskytovatel	**Oblast působení dle ORP nebo obvodu obce s pověřeným obecním úřadem**	**Počet lůžek kapacita v Základní síti**	**Počet lůžek v rozvojové síti**	**Počet lůžek mimo síť**	**Počet lůžek celkem**	**Optimální počet lůžek 2024**
Domov pro seniory Dobětice, příspěvková organizace	Ústí nad Labem	18	0	0	**248**	**258** +10 ORP Ústí nad Labem
Domov pro seniory Severní Terasa, příspěvková organizace	Ústí nad Labem	92	0	0		
Charita Česká Kamenice	Ústí nad Labem	10	0	0		
Charita Ústí nad Labem	Ústí nad Labem	35	0	0		
Domov Velké Březno, příspěvková organizace	Velké Březno	93	0	0		
Chráněné bydlení § 51						
Poskytovatel	**Oblast působení dle ORP nebo obvodu obce s pověřeným obecním úřadem**	**Počet lůžek kapacita v Základní síti**	**Počet lůžek v rozvojové síti**	**Počet lůžek mimo síť**	**Počet lůžek celkem**	**Optimální počet lůžek 2024**
Domovy pro osoby se zdravotním postižením Ústí nad Labem, příspěvková organizace **2 zařízení**	Ústí nad Labem	25	0	0	**66**	**89** +23 ORP Ústí nad Labem
Fokus Labe, z. ú.	Ústí nad Labem	27	0	0		
Charita Česká Kamenice	Ústí nad Labem	14	0	0		

§ 39 – Osobní asistence
Osobní asistenci poskytují v regionu 3 poskytovatelé. Využívají ji senioři, osoby s mentálním, tělesným, zrakovým, sluchovým a jiným zdravotním postižením, a chronickým onemocněním. V rámci Ústeckého regionu je osobní asistence dostupná pro uživatele z Ústí nad Labem a větších obcí z jeho blízkosti. Hůře dostupná je v menších obcích ve větší vzdálenosti od města Ústí nad Labem. Jeden z poskytovatelů se specializuje přímo na osoby s PAS. **Kapacita je dostačující.**

§ 40 – Pečovatelská služba
Pečovatelskou službu zajišťuje v regionu 5 poskytovatelů. Nejčastěji je poskytována seniorům, zdravotně postiženým osobám a osobám s chronickým duševním onemocněním. V rámci Ústeckého regionu je pečovatelská služba dostupná pro uživatele z Ústí nad Labem a větších obcí z jeho blízkosti. Hůře dostupná je v menších obcích ve větší vzdálenosti od města Ústí nad Labem. V Ústeckém regionu nejsou kapacity stávajících poskytovatelů dostatečné. Žadatelé o pečovatelskou službu začínají být odmítáni z důvodu nedostatečné kapacity. V souvislosti s transformací psychiatrické péče se ukázala nutnost řešit problémy se zajištěním podpory občana s onemocněním okruhu psychóz žijícím mimo ústavní péči. Pro tuto cílovou skupinu je třeba navýšit v rámci celého regionu Ústecko kapacitu o odbornou terénní pečovatelskou službu (odborní pracovníci se specializací na péči o klienty s těžkou duševní nemocí okruhu psychóz). Je žádoucí doplnit chybějící kapacity nejlépe navýšením kapacit stávajících poskytovatelů. Od roku 2023 jeden z poskytovatelů zajišťuje službu osobám s PAS na Ústecku s vyčleněnou kapacitou 1. **Místo navýšení kapacity není určeno, navýšení kapacity je žádoucí v rámci celého ORP.** **Kapacita není dostačující.**

§ 43 – Podpora samostatného bydlení
Tato sociální služba je v regionu zajištěna třemi poskytovateli pro cílové skupiny – osoby s mentálním a kombinovaným postižením, osoby s chronickým duševním onemocněním (osoby s poruchami osobnosti, duálními diagnózami a dalšími typy duševního onemocnění) a osoby se závislostí na návykových látkách. Dlouhodobě zde své služby poskytují 2 poskytovatelé, kteří nemají sídlo v Ústí nad Labem. Stávající kapacita služby neodpovídá potřebám oblasti Ústecka pro cílové skupiny osoby s chronickým duševním onemocněním (osoby s poruchami osobnosti a duálními diagnózami), osoby se závislostí na návykových látkách a osoby s kombinovaným postižením (např. duševní onemocnění v kombinaci s poruchami chování a mentálním postižením). Potřeba se zvyšuje i z důvodu transformace psychiatrické péče, kdy o službu žádají osoby s různým duševním onemocněním, které je často doprovázeno dalším postižením či omezením. Je žádoucí navýšení kapacity. **Lokalizace navýšení kapacity není v rámci ORP Ústí nad Labem určena. Kapacita není dostačující.**

§ 44 – Odlehčovací služby
V regionu Ústecko je odlehčovací služba v terénní formě zastoupena 1 poskytovatelem. Tato služba je poskytována pro cílovou skupinu osob s chronickým duševním onemocněním, chronickým onemocněním, zdravotním postižením a senioři. Kapacita terénní odlehčovací služby je dostatečná. V důsledku toho, že stále větší počet osob se zdravotním postižením či seniorů zůstává co nejdéle v domácím prostředí, zvyšuje se poptávka po pobytové odlehčovací službě. Od roku 2022 je poskytována pobytová forma v Domově pro seniory Dobětice, příspěvková organizace, v Ústí nad Labem s kapacitou 2 lůžek, které nejsou zařazeny v Základní síti služeb. Potřebnost dalšího navýšení je o 8 lůžek. **V rámci ORP Ústí nad Labem není určeno místo navýšení kapacity pobytové formy, navýšení kapacity je žádoucí.** **Kapacita není dostačující.**

§ 45 – Centra denních služeb
V regionu Ústecko není tato služba zastoupena. Jediný poskytovatel ukončil činnost z finančních důvodů v době pandemie Covid-19 k 31.12.2020. V současné době, po zlepšení epidemiologické situace se stále zvyšuje poptávka po této službě v ambulantní formě pro cílovou skupinu osob s chronickým duševním onemocněním a osobám s poruchou kognitivních funkcí (Alzheimerova choroba a jiná forma demence). Obnovením této služby s okamžitou kapacitou pro 6 klientů se rozšíří nabídka služeb, které umožní seniorům co nejdéle setrvat v domácím prostředí a neformálním pečujícím poskytne pomoc a podporu v péči o blízkou osobu. **Místo navýšení kapacity není určeno, navýšení kapacity je žádoucí v rámci celého ORP.** **Kapacita není dostačující**

§ 46 – Denní stacionáře
Tato služba je v regionu Ústecko zajištěna pro cílovou skupinu osob s kombinovaným, mentálním, tělesným postižením a osobami s PAS. Denní stacionáře provozují dva poskytovatelé v Ústí nad Labem. **Kapacita je dostačující.**

§ 47 – Týdenní stacionáře
Služba v současné době není v regionu Ústecko poskytována. O tento typ služby není z řad klientů zájem. Klientům jsou nabízeny jiné sociální služby, např. denní stacionáře, osobní asistence. **Potřebnost není definována.**

§ 48 – Domovy pro osoby se zdravotním postižením
Sociální služba domovy pro osoby se zdravotním postižením je v Ústeckém regionu zajištěna čtyřmi poskytovateli. Kapacita této pobytové služby pro cílovou skupinu pro osoby s mentálním a kombinovaným postižením je dostatečná. Kapacita pro cílovou skupinu osoby se zdravotním nebo tělesným postižením je v regionu Ústecko nedostatečná. Pro tyto cílové skupiny je žádoucí navýšení stávající kapacity o 10 lůžek. **Lokalizace navýšení kapacity není v rámci ORP Ústí nad Labem určena.** **Kapacita není dostačující pro osoby se zdravotním nebo tělesným postižením.**

§ 49 – Domovy pro seniory
Pobytovou službu domov pro seniory zajišťuje v regionu pět poskytovatelů. Služba je určena pro cílovou skupinu senioři od 60 let věku. Od 01.01.2024 došlo ke sloučení dvou poskytovatelů a ke snížení kapacity této služby. Z důvodu výrazné poptávky cílové skupiny senioři s Alzheimerovou chorobou nebo jinými typy demencí může docházet k postupné přeměně části stávajících lůžek domovů pro seniory, na lůžka domovů se zvláštním režimem. **Kapacita je dostačující.**

§ 50 – Domovy se zvláštním režimem
V regionu Ústecko je tato pobytová služba určena pro cílovou skupinu osoby s Alzheimerovou chorobou a ostatními typy demencí ve věku od 45 let. Potřebné kapacity zajišťuje 5 poskytovatelů. Kapacita služby pro výše uvedenou cílovou skupinu je dostatečná, není třeba navyšovat kapacity, pouze z důvodu výrazné poptávky cílové skupiny senioři s Alzheimerovou chorobou nebo jinými typy demencí může docházet k přeměně části stávajících lůžek domovů pro seniory na lůžka domovů se zvláštním režimem. Nedostatečná je však tato pobytová služba určená pro cílovou skupinu osob s různými typy závislostí (závislost na návykových látkách nebo se léčící ze závislosti, osoby trpící psychózami), a chronickým duševním onemocněním. Pobytové služby pro tyto cílové skupiny jsou nedostatečně zajištěny i v rámci celého Ústeckého kraje. **Kapacita je nedostačující pro cílovou skupinu osob s různými typy závislostí a s chronickým duševním onemocněním.**

§ 51 – Chránění bydlení
Tato sociální služba je v regionu Ústecko poskytována čtyřmi poskytovateli cílovým skupinám – osoby s mentálním a kombinovaným postižením, a osoby s chronickým duševním onemocněním. V rámci deinstitucionalizace a transformace pobytových služeb je potřeba chráněného bydlení (pro cílovou skupinu osoby s mentálním postižením) pokryta. Není však dostatečná kapacita pro zájemce z této cílové skupiny, kteří přicházejí z rodinného prostředí. Pro osoby s chronickým duševním onemocněním a osoby se závislostí na návykových látkách je kapacita v regionu Ústecko nedostatečná. Je sledován i zvyšující se zájem o službu z řad osob s kombinovaným postižením (převážně se jedná o lidi s mentálním postižením či duševním onemocněním, které mají ale i poruchy chování a vyžadují intenzivnější podporu). Z těchto uvedených cílových skupin je zaznamenán vysoký počet zájemců o službu chráněného bydlení, který při současné kapacitě není možné uspokojit. **Lokalizace navýšení kapacity je v rámci ORP Ústí nad Labem neurčena.** **Kapacita není dostačující.**

Oblast služeb prevence a odborného sociálního poradenství na Ústecku

VYHODNOCENÍ AKTIVIT ZA ROK 2023

Cíl	**C 2: Otevření některých stávajících služeb pro cílovou skupinu osob bez domova**
Opatření:	**O 2: Vyčlenění stávajících kapacit nebo vznik nových kapacit – lůžek v pobytových zařízení péče**
Aktivita:	**1. Rozšířit službu noclehárny o lůžka pro ženy v Ústí nad Labem** Poskytovatel vytvořil možnosti k využití služeb noclehárny pro ženy. Z důvodu nevhodnosti prostorového uspořádání zařízení je náročné oddělit ubytovací prostory pro ženy a pro muže. Potřebná by byla 3 lůžka kapacitně vyčleněná pouze pro ženy. Předpokládaný nositel: Charita Ústí nad Labem – Azylový dům Samaritán
	2. Vytvořit možnosti pro poskytování služby azylový dům pro rodiny s dětmi Stále trvá situace, kdy rodiny s dětmi nemohou být ubytovány v azylovém zařízení pohromadě.

C2/O2/A1: **Rozšířit službu noclehárny o lůžka pro ženy v Ústí nad Labem**
Aktivita byla splněna. Kapacita byla navýšena o 4 lůžka, z celkové kapacity 19 lůžek služby je 6 lůžek určených pro ženy. Poskytovatel nemá 4 lůžka v Základní síti a je problém lůžka ufinancovat z jiných zdrojů. Do budoucna jsou pochybnosti o udržení navýšení, je zde reálná vidina opětovného snížení kapacity z důvodu nedostatečného financování služby.

C2/O2/A2: **Vytvořit možnosti pro poskytování služby azylový dům pro rodiny s dětmi**
Aktivita nebyla naplněna. Žádný z poskytovatelů nezahájil jednání o poskytování služby azylový dům pro rodiny s dětmi. Potřeba stále trvá a aktivita se přesouvá pro rok 2024.

Cíl	**C 3 Podpora rodičovských kompetencí a podpora dětí či mladistvých do 26 let věku**
Opatření:	**O 2: Sjednocení role a řešení potřeb ve službách nízkoprahových zařízení pro děti a mládež.**
Aktivita:	**1. Navýšit kapacity nízkoprahových zařízení pro děti a mládež, posílit služby personálně – Ústí nad Labem a Mojžíř** Služby nízkoprahového zařízení pro děti a mládež byly upraveny dle aktuálních potřeb – rozšířena byla možnost poskytování služby i na terénní aktivity. Stále však je v zařízeních indikována nedostatečná kapacita. V lokalitě Mojžíř jde o dlouhodobý nedostatek těchto poskytovaných služeb. Nedaří se najít vhodné prostory k poskytování této služby.

C3/O2/A1: **Navýšit kapacity nízkoprahových zařízení pro děti a mládež, posílit služby personálně – Ústí nad Labem a Mojžíř**
Aktivita byla naplněna částečně. Poskytovatel Charita Ústí nad Labem přesunul nízkoprahové zařízení pro děti a mládež ze Střekova do Mojžíře, kde služba dlouhodobě chyběla. Avšak k navýšení kapacit v Ústí nad Labem a v Mojžíři nedošlo.

Cíl	**B 4 Podpora služeb v oblasti duševního zdraví.**
Opatření:	**O 1: Rozvoj multidisciplinárních týmů v jednotlivých regionech kraje.**
Aktivita:	**1. Umožnit vznik multidisciplinárních týmů pro různé cílové skupiny uživatelů a možnosti pro rozšíření služeb pro osoby, pro které aktuálně služby nabízeny nejsou (osoby s kombinovanými problémy, ohrožené závislostmi, děti s psychiatrickými diagnózami aj.)** Na základě rozvoje transformace psychiatrické péče vznik kapacit v dětském multidisciplinárním týmu. Plánovaný nositel: Fokus Labe, z.ú.

	Multidisciplinární tým „Komplexní program léčby a prevence v adiktologické ambulanci“ – podpora duševního zdraví dětí a mladistvých. Poskytovatel: DRUG-OUT Klub, z. s. Stále jsou nedostatečně zajištěny služby pro osoby s kombinovanými problémy, osoby s PAS, osoby ohrožené závislostmi, děti s psychiatrickými diagnózami apod.

B4/O1/A1: **Umožnit vznik multidisciplinárních týmů pro různé cílové skupiny uživatelů a možnosti pro rozšíření služeb pro osoby, pro které aktuálně služby nabízeny nejsou (osoby s kombinovanými problémy, ohrožené závislostmi, děti s psychiatrickými diagnózami aj.)**
Aktivita byla naplněna částečně. Vznikl multidisciplinární tým pro děti ohrožené závislostmi (DRUG-OUT Klub, z. s.) a děti s psychiatrickými diagnózami (Fokus Labe, z. ú.). Aktivita je přesunuta pro rok 2024.

AKTIVITY PRO ROK 2024

Cíl	**B 4 Podpora služeb v oblasti duševního zdraví.**
Opatření:	**O 1: Rozvoj multidisciplinárních týmů v jednotlivých regionech kraje.**
Aktivita:	**1. Umožnit rozvoj či vznik multidisciplinárních týmů pro různé cílové skupiny uživatelů a možnosti pro rozšíření služeb pro osoby, pro které aktuálně služby nabízeny nejsou (osoby s kombinovanými problémy, ohrožené závislostmi, děti s psychiatrickými diagnózami aj.)** Přibývá osob i dětí, které mají kombinované problémy, jsou ohrožené závislostmi, mají psychiatrické diagnózy nebo jsou v tíživé životní situaci. Je třeba reagovat na tyto zjištěné potřeby a umožnit vznik či rozvoj multidisciplinárních týmů.

Cíl	**C 2: Otevření některých stávajících služeb pro cílovou skupinu osob bez domova**
Opatření:	**O 1: Zmapování situace a potřeb jednotlivých regionů kraje.**
Aktivita:	**1. Zmapování potřebnosti regionu Ústecko k provozování služby Mokrý dům.** Vyvolat jednání mezi Statutárním městem Ústí nad Labem a poskytovateli adiktologických služeb.
Opatření:	**O 2: Vyčlenění stávajících kapacit nebo vznik nových kapacit – lůžek v pobytových zařízení péče**
Aktivita:	**1. Zajistit financování navýšených kapacit (lůžek pro ženy) noclehárny v Ústí nad Labem.** Služba navýšila kapacitu noclehárny pro ženy o 4 lůžka, která nejsou v Základní sítě kraje. Další existence těchto lůžek/kapacit je však ohrožená vzhledem k nedostatečnému financování. Nositel: Charita Ústí nad Labem – Azylový dům Samaritán
	2. Vytvořit možnosti pro poskytování služby azylový dům pro rodiny s dětmi a navýšení kapacity s větším počtem dětí. V regionu stále chybí azylový dům pro rodiny s dětmi s přizpůsobením tak, aby se nemusela vícečetná rodina rozdělit a část dětí umisťovat do zařízení pro děti vyžadující okamžitou pomoc.
	3. Vytvořit Mokrý dům pro osoby bez domova Po vzoru města Brna byla detekována potřeba vytvořit centrum pro lidi bez domova – převážně dlouhodobé rizikové uživatele alkoholu, aby se tito lidé nekumulovali především v centru města a byl jim poskytnut bezpečný prostor.
	4. Zajistit nové prostory pro realizaci služby azylový dům pro matky s dětmi

	Od 01.01.2024 převzala Charita Ústí nad Labem službu azylový dům pro matky s dětmi po jiném poskytovateli. Vzhledem k nevyhovujícím prostorám a smlouvě na dobu určitou je však nutné zajistit pro poskytování služby nové prostory.
	5. Vytvoření možnosti pro vznik azylového domu pro osoby bez domova s handicapem Dlouhodobý problém s umístěním osob bez domova, které mají nějaký handicap (bariérový azylový dům není k tomuto primárně určen a nemá zdravotní pracovníky).

Cíl	**C 3 Podpora rodičovských kompetencí a podpora dětí či mladistvých do 26 let věku**
Opatření:	**O 2: Sjednocení role a řešení potřeb ve službách nízkoprahových zařízení pro děti a mládež.**
Aktivita:	**1. Vytvořit možnosti pro rozvoj nových služeb nízkoprahové zařízení pro děti a mládež nebo přesun jiných služeb.**

Služby sociální prevence, ambulantní a terénní forma a odborné sociální poradenství									
Odborné sociální poradenství § 37									
Poskytovatel	**Oblast působení dle ORP nebo obvodu obce s pověřeným obecním úřadem**	**Stávající individuální okamžitá kapacita v Základní síti**		**Stávající individuální okamžitá kapacita v Rozvojové síti**		**stávající okamžitá kapacita mimo síť**		**Stávající individuální kapacita celkem**	**Optimální individuální kapacita 2024**
		indiv.	**skup.**	**indiv.**	**skup.**	**indiv.**	**skup.**		
Agentura Osmý den, o. p. s.	Ústí nad Labem	A 1; T 1	0	0	0	0	0	**A 42 T 22**	**A 44** +2 ORP Ústí nad Labem **T 22**
CESPO, o. p. s.	Ústí nad Labem	A 1; T 1	0	0	0	0	0		
Fokus Labe, z. ú.	Ústí nad Labem	A 1; T 1	0	0	0	0	0		
Pečovatelská služba Ústí nad Labem, příspěvková organizace	Ústí nad Labem	0	0	0	0	A 1; T 1	0		
Poradna pro integraci, z.ú.	Ústí nad Labem	A3; T 3	30/3	0	0	A 2; T 3	0		
Poradna pro rodinu a mezilidské vztahy, o. p. s.	Ústí nad Labem	A 2	12/2	0	0	0	0		
Prosapia, z. ú., společnost pro rodinu	Ústí nad Labem	A 1; T 1	A; T 8/2	0	0	0	0		
Romano jasnica, spolek	Ústí nad Labem	0	0	A1; T 1	4/1	0	0		
Sociální agentura, o. p. s.	Ústí nad Labem	A 2; T 1	0	0	0	0	0		
Spirála, Ústecký kraj, z. s.	Ústí nad Labem	A 1	5/2	0	0	0	0		
Svaz neslyšících a nedoslýchavých v ČR, z.s. Krajská organizace Ústeckého kraje, p.s.	Ústí nad Labem	A 2; T 2	A 30/2; T 35/2	0	0	0	0		
WHITE LIGHT I, z.ú.	Ústí nad Labem	A 2	12/2	0	0	0	0		
Centrum pro zdravotně postižené Ústeckého kraje, o.p.s.	celý Ústecký kraj	A 2; T 2	0	0	0	0	0		
DRUG – OUT Klub, z. s. **2 zařízení**	Ústecký kraj	A 6; T 3	12/1	0	0	A 1; T 2	0		
SDZP družstvo; kapacita započítána v regionu Děčínsko – služba poskytována na území města Ústí nad Labem Romodrom o.p.s. - nadregionální služba; kapacita uvedena v kapitole "nadregionální služby" Tichý svět, o.p.s. - nadregionální služba; kapacita uvedena v kapitole "nadregionální služby"									

Služby sociální prevence, ambulantní a terénní forma									
Kontaktní centra § 59									
Poskytovatel	**Oblast působení dle ORP nebo obvodu obce s pověřeným obecním úřadem**	**Stávající individuální okamžitá kapacita v Základní síti**		**Stávající individuální okamžitá kapacita v Rozvojové síti**		**stávající okamžitá kapacita mimo síť**		**Stávající individuální kapacita celkem**	**Optimální individuální kapacita 2024**
		indiv.	**skup.**	**indiv.**	**skup.**	**indiv.**	**skup.**		
DRUG – OUT Klub, z. s.	Ústí nad Labem	A 3	10/1	0	0	0	0	**3**	**3**
Nízkoprahová denní centra § 61									
Poskytovatel	**Oblast působení dle ORP nebo obvodu obce s pověřeným obecním úřadem**	**Stávající individuální okamžitá kapacita v Základní síti**		**Stávající individuální okamžitá kapacita v Rozvojové síti**		**stávající okamžitá kapacita mimo síť**		**Stávající individuální kapacita celkem**	**Optimální individuální kapacita 2024**
		indiv.	**skup.**	**indiv.**	**skup.**	**indiv.**	**skup.**		
Charita Ústí nad Labem	Ústí nad Labem	A 3; T 2	A 50	0	0	0	0	**A 3 T 2**	**A 3 T 4** +2 ORP Ústí nad Labem
Nízkoprahová zařízení pro děti a mládež § 62									
Poskytovatel	**Oblast působení dle ORP nebo obvodu obce s pověřeným obecním úřadem**	**Stávající individuální okamžitá kapacita v Základní síti**		**Stávající individuální okamžitá kapacita v Rozvojové síti**		**stávající okamžitá kapacita mimo síť**		**Stávající individuální kapacita celkem**	**Optimální individuální kapacita 2024**
		indiv.	**skup.**	**indiv.**	**skup.**	**indiv.**	**skup.**		
Člověk v tísni, o.p.s. **2 zařízení**	Ústí nad Labem	A 5; T 4	A 25/2; T 16/2 A 26/3; T 16/2	0	0	0	0	**A 12 T 5**	**20** +3 ORP Ústí nad Labem
Charita Ústí nad Labem **2 zařízení**	Ústí nad Labem	A 4	A 20/2; T 10/1	0	0	0	0		
Romano jasnica, spolek **2 zařízení**	Ústí nad Labem	A 2	A; T 15/2 A; T 15/2	0	0	0	0		
YMCA Ústí nad Labem	Ústí nad Labem	A 1	30/2	0	0	0	0		

Služby sociální prevence, ambulantní a terénní forma									
Sociálně aktivizační služby pro rodiny s dětmi § 65									
Poskytovatel	**Oblast působení dle ORP nebo obvodu obce s pověřeným obecním úřadem**	**Stávající individuální okamžitá kapacita v Základní síti**		**Stávající individuální okamžitá kapacita v Rozvojové síti**		**stávající okamžitá kapacita mimo síť**		**Stávající individuální kapacita celkem**	**Optimální individuální kapacita 2024**
		indiv.	**skup.**	**indiv.**	**skup.**	**indiv.**	**skup.**		
Člověk v tísni, o.p.s.	Ústí nad Labem	T 4	0	0	0	0	0	**A 12 T 17**	**A 15** +2 ORP Ústí nad Labem +1 ORP Ústí nad Labem uvolněná od 1.2.2024 **T 18** +1 ORP Ústí nad Labem uvolněná od 1.2.2024
Dobrovolnické centrum, z. s.	Ústí nad Labem	A 1; T 1	A 8/1; T 6/1	0	0	0	0		
Charita Ústí nad Labem **2 zařízení**	Ústí nad Labem	A 2; T 2	A 15/2; T 5/1 A; T 12/2	0	0	0	0		
Poradna pro integraci, z.ú.	Ústí nad Labem	A 2	20/2	0	0	A 3; T 4	0		
Poradna pro občanství/Občanská a lidská práva, z.s. **2 zařízení**	Ústí nad Labem	A 4; T 6	0	0	0	0	0		
Sociálně aktivizační služby pro seniory a osoby se zdravotním postižením § 66									
Poskytovatel	**Oblast působení dle ORP nebo obvodu obce s pověřeným obecním úřadem**	**Stávající individuální okamžitá kapacita v Základní síti**		**Stávající individuální okamžitá kapacita v Rozvojové síti**		**stávající okamžitá kapacita mimo síť**		**Stávající individuální kapacita celkem**	**Optimální individuální kapacita 2024**
		indiv.	**skup.**	**indiv.**	**skup.**	**indiv.**	**skup.**		
Fokus Labe, z. ú.	Ústí nad Labem	A 2; T 2	A; T 15/1	0	0	0	0	**A 4 T 4**	**A 4 T 4**
Svaz neslyšících a nedoslýchavých v ČR, z.s. Krajská organizace Ústeckého kraje, p.s.	Ústí nad Labem	A 2; T 2	30/2	0	0	0	0		

Služby sociální prevence, ambulantní a terénní forma									
Sociálně terapeutické dílny § 67									
Poskytovatel	**Oblast působení dle ORP nebo obvodu obce s pověřeným obecním úřadem**	**Stávající individuální okamžitá kapacita v Základní síti**		**Stávající individuální okamžitá kapacita v Rozvojové síti**		**stávající okamžitá kapacita mimo síť**		**Stávající individuální kapacita celkem**	**Optimální individuální kapacita 2024**
		indiv.	**skup.**	**indiv.**	**skup.**	**indiv.**	**skup.**		
Fokus Labe, z. ú.	Ústí nad Labem	A 4	39/8	0	0	0	0	**18**	**18**
Charita Česká Kamenice	Ústí nad Labem	A 4	3/1	0	0	0	0		
JURTA, o.p.s.	Ústí nad Labem	A 2	5/1	0	0	0	0		
Domovy pro osoby se zdravotním postižením Ústí nad Labem, příspěvková organizace	Ústí nad Labem	A 8	22/8	0	0	0	0		
Terénní programy § 69									
Poskytovatel	**Oblast působení dle ORP nebo obvodu obce s pověřeným obecním úřadem**	**Stávající individuální okamžitá kapacita v Základní síti**		**Stávající individuální okamžitá kapacita v Rozvojové síti**		**stávající okamžitá kapacita mimo síť**		**Stávající individuální kapacita celkem**	**Optimální individuální kapacita 2024**
		indiv.	**skup.**	**indiv.**	**skup.**	**indiv.**	**skup.**		
Člověk v tísni, o.p.s.	Ústí nad Labem	T 5	0	0	0	0	0	**22**	**22**
DRUG – OUT Klub, z. s.	Ústí nad Labem	T 4	3/1	0	0	0	0		
Charita Ústí nad Labem	Ústí nad Labem	T 2	10/2	0	0	0	0		
Kleja, z.s.	Ústí nad Labem	T 2	0	0	0	T 1	4/1		
Poradna pro občanství/Občanská a lidská práva, z.s.	Ústí nad Labem	T 7	0	0	0	0	0		
Romano jasnica, spolek	Ústí nad Labem	T 1	4/1	0	0	0	0		

Služby sociální prevence, ambulantní a terénní forma									
Sociální rehabilitace § 70									
Poskytovatel	**Oblast působení dle ORP nebo obvodu obce s pověřeným obecním úřadem**	**Stávající individuální okamžitá kapacita v Základní síti**		**Stávající individuální okamžitá kapacita v Rozvojové síti**		**stávající okamžitá kapacita mimo síť**		**Stávající individuální kapacita celkem**	**Optimální individuální kapacita 2024**
		indiv.	**skup.**	**indiv.**	**skup.**	**indiv.**	**skup.**		
Agentura Osmý den, o. p. s.	Ústí nad Labem	A 2; T 2	2/1	0	0	0	0	**A 14 T 12**	**32** +6 ORP Ústí nad Labem
Fokus Labe, z. ú. **3 zařízení**	Ústí nad Labem	A 7; T 7	15/1 10/2 10/2	0	0	0	0		
JURTA, o.p.s.	Ústí nad Labem	A 2; T 2	5/1	0	0	0	0		
Sociální agentura, o. p. s.	Ústí nad Labem	A 2	8/1	0	0	0	0		
TyfloCentrum Ústí nad Labem o.p.s.	Ústí nad Labem	A 1; T 1	5/1	0	0	0	0		
Tichý svět, o.p.s.; nadregionální služba poskytována v regionu Ústecko – kapacity v kapitole "nadregionální služby" SDZP družstvo; kapacita v regionu Děčínsko – služba poskytována na území Ústí nad Labem									

Služby sociální prevence, kombinovaná forma									
Krizová pomoc § 60									
Poskytovatel	**Oblast působení dle ORP nebo obvodu obce s pověřeným obecním úřadem**	**Stávající individuální okamžitá kapacita/počet lůžek v Základní síti**		**Stávající individuální okamžitá kapacita/počet lůžek v Rozvojové síti**		**Stávající individuální okamžitá kapacita/počet lůžek mimo síti**		**Stávající individuální okamžitá kapacita/počet lůžek celkem**	**Optimální individuální okamžitá kapacita/počet lůžek 2024**
		indiv.	**skup.**	**indiv.**	**skup.**	**indiv.**	**skup.**		
Spirála, Ústecký kraj, z.s. **2 zařízení**	Ústí nad Labem	5 lůžek A 3 T 1	05.II	0	0	0	0	**5 lůžek A 3 T 1**	**6 lůžek** +1 ORP Ústí nad Labem **A 3 T 1**

Služby sociální prevence, kombinovaná forma									
Služby následné péče § 64									
Poskytovatel	**Oblast působení dle ORP nebo obvodu obce s pověřeným obecním úřadem**	**Stávající individuální okamžitá kapacita/počet lůžek v Základní síti**		**Stávající individuální okamžitá kapacita/počet lůžek v Rozvojové síti**		**Stávající individuální okamžitá kapacita/počet lůžek mimo síti**		**Stávající individuální okamžitá kapacita/počet lůžek celkem**	**Optimální individuální okamžitá kapacita/počet lůžek 2024**
		indiv.	**skup.**	**indiv.**	**skup.**	**indiv.**	**skup.**		
WHITE LIGHT I, z.ú.	Ústí nad Labem	7 lůžek A 2	15	0	0	0	0	**7 lůžek A 2**	**7 lůžek A 2**

Služby sociální prevence, pobytová forma						
Azylové domy § 57						
Poskytovatel	**Oblast působení dle ORP nebo obvodu obce s pověřeným obecním úřadem**	**Počet lůžek kapacita v Základní síti**	**Počet lůžek v rozvojové síti**	**Počet lůžek mimo síť**	**Počet lůžek celkem**	**Optimální počet lůžek 2024**
Charita Ústí nad Labem **2 zařízení**	Ústí nad Labem	56 + 35 dít	0	0	**56 + 35 dít**	99 +8 ORP Ústí nad Labem
Domy na půl cesty § 58						
Poskytovatel	**Oblast působení dle ORP nebo obvodu obce s pověřeným obecním úřadem**	**Počet lůžek kapacita v Základní síti**	**Počet lůžek v rozvojové síti**	**Počet lůžek mimo síť**	**Počet lůžek celkem**	**Optimální počet lůžek 2024**
X	X	0	0	0	**0**	**0**
Noclehárny § 63						
Poskytovatel	**Oblast působení dle ORP nebo obvodu obce s pověřeným obecním úřadem**	**Počet lůžek kapacita v Základní síti**	**Počet lůžek v rozvojové síti**	**Počet lůžek mimo síť**	**Počet lůžek celkem**	**Optimální počet lůžek 2024**
Charita Ústí nad Labem	Ústí nad Labem	15	0	4	**19**	**19**

§ 37 – Odborné sociální poradenství
Většina poradenských služeb je poskytována ambulantní i terénní formou. U dvou poskytovatelů je nabídka sociálního poradenství doplněna o půjčovnu kompenzačních pomůcek pro zdravotně postižené a seniory. Využívána je i nabídka půjčování kompenzačních a rehabilitačních pomůcek u poskytovatelů v okolních regionech (mobilní hospic). Jeden z poskytovatelů služby nabízí možnost internetového poradenství. Služba je doplňována základním poradenstvím poskytovaným sociálními pracovníky jednotlivých městských a obecních úřadů, a to v ambulantní i terénní formě. V okrajových částech regionu, např. v lokalitě Libouchec, Trmice, je vzhledem k charakteru problémů, které se v konkrétní lokalitě řeší (nezaměstnanost, zadlužení), potřeba zajištění služby v terénní formě. V souvislosti se změnami v oblasti psychiatrické péče v ČR roste počet uživatelů, kteří potřebují podporu odborného sociálního poradenství při řešení své tíživé sociální situace. Zároveň roste počet uživatelů, kteří mají zájem o dluhové poradenství včetně podávání návrhů na oddlužení u poskytovatele této služby v Ústí nad Labem, který je pro oddlužení veden jako akreditovaná osoba. Služby pro osoby s duševním onemocněním nepokrývají celé spektrum této cílové skupiny. V rámci reformy se také ukazuje, že chybí dostatečný počet služeb pro děti, které mají potíže v oblasti duševního zdraví. Pokud služby v lokalitě jsou, narážejí zase na nedostatečně proškolený personál, který nedokáže poskytnout službu rodině s takovým dítětem v potřebné kvalitě. V rámci reformy psychiatrické péče vznikají multidisciplinární týmy – adiktologický multidisciplinární tým zajišťující komplexní péči (zdravotní i sociální služby ambulantního a terénního charakteru) o klienty s adiktologickou poruchou, osobám ve všech fázích vývoje adiktologických poruch s různou motivací ke změně včetně osob s duální diagnózou a rodinných příslušníků/blízkých osob; dětský multidisciplinární tým v rámci služeb Centra pro duševní zdraví. Poskytovány jsou 3 služby pro cílovou skupinu osob závislých a závislostí ohrožených a pro jejich blízké, kapacita je dostatečná. Jedna ze služeb je určena pro děti a mládež ve věku od 10 do 18 let. Jedná se o ojedinělou službu v Ústeckém kraji. Kapacitně nedostatečné je sociální poradenství pro cílové skupiny: imigranti a azylanti, osoby s kombinovanými problémy, osoby s poruchou autistického spektra, osoby ohrožené závislostmi, děti s psychiatrickými diagnózami apod. V oblasti rodinné problematiky dochází zejména k navyšování rozvodů či rozchodů rodičovských párů. V oblasti individuálního i partnerského poradenství dochází k navyšování poptávky ze strany klientů mimo jiné i díky novým krizovým situacím (pandemie, válečný konflikt). **Individuální kapacitu lze navýšit v obou formou formách (ambulantní a terénní) v Ústí nad Labem. Kapacita je nedostatečná.**

§ 57 – Azylové domy
Cílová skupina poskytovatelů služby v regionu Ústecko je kvalifikována pro matky s dětmi a pro osoby bez přístřeší starší 18 let. Ve výjimečných případech je služba poskytována jedním poskytovatelem i mužům, kteří mají do péče svěřeno dítě a jejichž problém je spojen se ztrátou bydlení. Velké množství rodin je umístěno na komerčních ubytovnách. Jedná se o osoby, které čerpají finanční podporu v podobě doplatku na bydlení. V regionu Ústecko chybí zařízení pro cílovou skupinu rodin s dětmi v krizi, ohrožených ztrátou bydlení. Dle aktuálně dostupných údajů (analýza potřebnosti sociálních služeb, zvyšující se počet nízkopříjmových rodin, osob v krizi, osob ohrožených sociálním vyloučením) je potřeba v regionu umožnit poskytování služby pro rodiny s dětmi. V regionu Ústecko azylové zařízení pro rodiny s dětmi zcela chybí. Rodina je tak nucena (aby nebyla rozdělena) využít služeb v okolních regionech kraje. Prohlubuje se finanční zatížení rodiny, dochází k přerušení sociálních vztahů se širší rodinou, vrstevníky, dochází ke změně školního prostředí, případně i zaměstnání. Nezbytné je zaměřit se na vytvoření účinné koncepce sociálního a prostupného bydlení a zacílení terénních programů pro danou cílovou skupinu osob. Dosud fungující zařízení pro osoby bez přístřeší jsou bariérová, nejsou připravena na vstup uživatelů s handicapem (smyslovým, tělesným), služba pro tyto typy klientů v regionu zcela chybí.

Individuální kapacitu lze navýšit v Ústí nad Labem.
Optimální navýšení kapacity je uvedeno pro 4 vícečlenné rodiny s dětmi.

§ 58 – Domy na půl cesty

Domy na půl cesty v Ústeckém regionu postupně ukončily svou činnost. Mladými lidmi opouštějící výkon ústavní péče byly využívány byty na zkoušku (konkrétně v Ústí nad Labem existovaly 3 takové byty), které však nakonec nebyly kapacitně využívány.
Školská zařízení pro výkon ústavní péče ročně opouští samozřejmě více mladých lidí, než byla kapacita bytů na zkoušku. Jejich kroky, bohužel, většinou nemíří do domů na půl cesty, přestože jim tuto možnost sociální pracovníci nabízí. Většina těchto mladých lidí poprvé v životě zakouší pocit „absolutní svobody“, který si nechtějí omezovat nejrůznějšími pravidly, která sociální zařízení vždy mají. Pokud mají zájem využít služeb domu na půl cesty, hledají lokality s nižší nezaměstnaností, kde se následně lépe začleňují na trh práce. Významným posunem by byl užší vztah mezi školskými zařízeními a službou domu na půl cesty. Mnohému by pomohla možnost zprvu pozvolného několikadenního bydlení na zkoušku, které se bude postupně prodlužovat až k úplnému osamostatnění.

Potřebnost není definována.

§ 59 – Kontaktní centra

Služba je využívána uživateli z celého regionu. Snahou je naplňování strategie Harm reduction – snižování či minimalizace rizik u uživatelů drog, výměna použitého injekčního materiálu za sterilní, poskytování informací o možnostech léčby či jiné odborné pomoci, kontaktní poradenství a edukace.

Kapacita je dostatečná.

§ 60 – Krizová pomoc

V Ústeckém regionu jsou 2 služby poskytovány jedním poskytovatelem, ve všech formách – ambulantní, terénní i pobytové. Jedna ze služeb krizové pomoci vznikla v r. 2021 jako reakce na nedostatek odborné péče pro děti včetně dlouhodobých čekacích lhůt.
Ambulantní služba je poskytována celý týden bez objednání a doporučení. Služba je dostupná pro všechny uživatele, kteří službu vyhledají.
Terénní forma – krizová pomoc je poskytována obyvatelům zasaženým mimořádnou událostí, jako jsou přírodní, průmyslové katastrofy (povodně, požáry, výbuchy) a hromadná dopravní neštěstí. Terénní tým zasahuje pouze v době mimořádné události, a to od 3. dne vzniklé události až po dobu jednoho roku od události. Pobytovou formu zajišťuje poskytovatel Ústeckého regionu s okamžitou kapacitou 5 krizových lůžek po dobu maximálně 7 nocí s možností bezplatného poskytnutí krizové stravy. Cílovou skupinou jsou jednotlivci i rodiny s dětmi ohrožené na životě nebo zdraví.
V některých městech je služba suplována azylovými domy, které však nemohou adekvátně službu nahradit.
V souvislosti se vznikem Centra pro duševní zdraví se předpokládá vznik 1 krizového lůžka pro osoby s duševním onemocněním. V současné době mohou klienti s psychiatrickou diagnózou využívat pobytu v Centru krizové intervence.
Pro osoby, které jsou v nelehké životní situaci a potýkají se s bytovou nouzí, je aktuálně zajištěna možnost ubytování v bytech s regulovaným nájemným. Předpokladem je spolupráce uživatelů na postupném zlepšování sociální situace a plynulý přechod do bytu s komerčním nájemným.

Kapacita je nedostatečná (pouze krizové lůžko).

§ 61 – Nízkoprahová denní centra

Služba je poskytována osobám bez přístřeší k uspokojení jejich základních životních potřeb. V regionu je služba poskytována jedním poskytovatelem, jehož prostředí je bezbariérové. Služby jsou poskytovány ambulantní a terénní formou. Zřízení terénní formy práce v regionu vycházelo z aktuálních potřeb uživatelů. V rámci terénní služby dochází také k monitorování a mapování lokalit, kde se cílová skupina shromažďuje a přespává. Aktuálně jsou nejčastějšími uživateli osoby, které vyšly z dětského domova, osoby s duševním onemocněním, senioři s různými fyzickými handicapy a osoby s různými typy závislostí. Mnoho uživatelů se potýká se zadlužením. Velmi důležité je nadále posilovat tým terénních pracovníků.

Individuální kapacitu lze navýšit v Ústí nad Labem.
Kapacita je dostatečná v ambulantní formě. Kapacita je nedostatečná v terénní formě.

§ 62 – Nízkoprahová zařízení pro děti a mládež

Služba je poskytována ambulantní formou převážně v sociálně vyloučených lokalitách. Služby nízkoprahových zařízení se odlišují věkovým zaměřením cílové skupiny (6–13 let, 12–18 let, do 26 let). Dle aktuálně dostupných údajů jsou zařízení v regionu kapacitně nedostačující.
Jedno ze zařízení poskytuje zázemí i pro cílovou skupinu dětí v předškolním věku od 3–6 let, které jsou ohroženy dlouhodobě sociálně nepříznivou situací rodin a prostředí, ve kterém vyrůstají. Služba výrazně chyběla v lokalitě Mojžíř, kam byla nově přesunuta ze Střekova. Dle zjištěných informací by však byla vhodná existence služby pro starší věkovou kategorii v lokalitě Střekov z důvodu shlukování mládeže v dotčené oblasti.

Individuální kapacitu lze navýšit v Ústí nad Labem.
Kapacita je nedostatečná.

§ 63 – Noclehárny

V regionu Ústecko je služba rozšířena pro muže a ženy s kapacitou 19 lůžek (pro muže 13 a pro ženy 6), z toho 4 lůžka nejsou v Základní síti kraje. Kapacita je plně obsazena v zimních měsících. Dle uživatelské klientely – širší skupina osob, u kterých klesá socioekonomická úroveň, je tato služba nezastupitelná. Narůstají uživatelé, kteří ztratili zaměstnání, jsou vysoce zadlužení, ve špatném zdravotním stavu, přichází z výkonu trestu či ústavní výchovy, nebo se z důvodu rozpadu rodiny či domácího násilí ocitají na ulici.

Kapacita je dostatečná.

§ 64 – Služby následné péče

Služba je určena osobám starším 15 let po absolvování léčby závislosti (alkohol, nealkoholové drogy, léky na předpis, hazardní hraní či sázení, závislost na internetu, mobilu aj.) v rozsahu minimálně 3 měsíců či prokazatelně po tuto dobu abstinující. Uživatelům pomáhá v udržení pozitivních změn v jejich chování a s ním souvisejícím životním stylem a umožňuje jim návrat k „běžnému životu“. Služba podporuje klienty při udržení abstinence, při upevňování návyků a dovedností potřebných pro vedení samostatného života, při jejich zapojování do pracovního procesu, při hledání vlastního bydlení a navazování nových sociálních vztahů. Nedílnou součástí služby je poskytování poradenství a podpory pro osoby uživatelům blízké. Služba má velké množství zájemců především o pobytovou formu služby. Poskytování služby pro cílovou skupinu klientů koresponduje s naplňováním cíle programu následné péče, který je v souladu se Standardy kvality Rady vlády pro koordinaci protidrogové politiky.

Kapacita je dostatečná.

§ 65 – Sociálně aktivizační služby pro rodiny s dětmi
Dle dostupných údajů o počtu rodin s dětmi v náhradní rodinné péči, zvyšujícímu se počtu nízkopříjmových rodin, osob v krizi, osob ohrožených sociálním vyloučením, je potřebnost služby vysoká. Služby jsou poskytovány vždy v ambulantní i terénní formě. Vzhledem k probíhajícímu projektu Rozvoj střednědobého plánování v Ústeckém kraji lze očekávat úpravu kapacit během procesu. **Individuální kapacitu lze navýšit v obou formách (ambulantní a terénní) v Ústí nad Labem.** **Kapacita je nedostatečná.**

§ 66 – Sociálně aktivizační služby pro seniory a osoby se zdravotním postižením
Službu poskytují pouze dva poskytovatelé pro cílovou skupinu osoby s chronickým duševním onemocněním, osoby s jiným zdravotním postižením a osoby se sluchovým postižením. Aktivity v této službě je nutné alespoň částečně naplňovat v dalších službách – např. sociální rehabilitace. **Kapacita je dostatečná.**

§ 67 – Sociálně terapeutické dílny
Služba je určena pro osoby s mentálním, s chronickým duševním onemocněním či kombinovaným zdravotním postižením. Tito uživatelé nejsou z důvodu snížené samostatnosti a soběstačnosti umístitelní na otevřeném či chráněném trhu práce. Služba sociálně terapeutických dílen jim umožňuje začlenit se do vhodných pracovních činností v akceptovaném a vstřícném prostředí a dosáhnout tak pocitu užitečnosti a plnohodnotného života. V současné době je evidována poptávka po službě pro osoby s vyšší mírou podpory a osoby s kombinovaným postižením a specifickými potřebami (např. lidé s kombinovaným mentálním a duševním postižením případně s poruchami chování). Poptávka po službě s ohledem na stále zvyšující se trend rozvoje komunitních služeb stále trvá. Zároveň o služby žádají i lidé z rodin. Dále je předpoklad, že v návaznosti na reformu psychiatrické péče se bude zvyšovat poptávka po službě ze strany osob s chronickým duševním onemocněním. U této služby probíhá činnost zejména ve skupině. Kapacita služby je dostačující, ale pokud mají služby reagovat na poptávku osob s vyšší mírou individuální podpory nebo je možná podpora jen v malé skupině 2 klientů a jednoho pracovníka, bylo by potřeba navýšit personální zajištění služby. **Kapacita je dostatečná.**

§ 69 – Terénní programy
Služby jsou určeny osobám žijícím ve vyloučených lokalitách, osobám, které vedou rizikový způsob života nebo jsou tímto způsobem života ohrožené. Služba je určena těm, kteří se ocitli v nepříznivé sociální situaci, je jim poskytnuta podpora v oblasti dluhové problematiky, vhodného bydlení, zaměstnanosti, schopnosti vyřizovat si své osobní záležitosti na úřadech, řešení následků spojených s výkonem trestu odnětí svobody aj. Služba je poskytována v přirozeném prostředí uživatelů. Terénní programy určené pro osoby ohrožené závislostí nebo závislé na návykových látkách jsou cíleny na sociální a zdravotní stabilizaci uživatelů služby, na změnu jejich životního stylu a omezení rizik spojených se závislostí. Některé služby v terénních programech jsou poskytovány od 15 let věku, aktuálně i v okrajových lokalitách regionu. Práci terénních pracovníků komplikuje vysoká migrace obyvatel, kumulace sociálních problémů, chudoba a nízká vzdělanost obyvatel. **Kapacita je dostatečná.**

§ 70 – Sociální rehabilitace
Jednotliví poskytovatelé služby sociální rehabilitace obsáhnou široce cílové skupiny osob – osoby s chronickým onemocněním, osoby s kombinovaným onemocněním, osoby s chronickým duševním onemocněním, osoby s těžkým zrakovým a kombinovaným postižením, osoby s těžkým sluchovým postižením, osoby s mentálním postižením, osoby opouštějící školská zařízení pro výkon ústavní péče. Část služeb sociální rehabilitace je úzce propojena se službami sociálně terapeutických dílen. Někteří poskytovatelé sociální rehabilitace se víc zaměřují na dovednosti potřebné pro hledání zaměstnání a zvládnutí přijímacího hovoru. Z důvodu Reformy psychiatrické péče a transformace domovů pro osoby se zdravotním postižením směrem ke komunitnímu typu služeb dochází nutně k potřebě navýšení kapacit ve službách sociální rehabilitace. Pro určitou cílovou skupinu zajišťuje množství služeb Centrum duševního zdraví. Propojená multidisciplinární síť zdravotních a sociálních služeb poskytne klientům pro dobu nezbytně nutnou podporu při opouštění psychiatrických nemocnic, zároveň to umožňuje monitorování situace klienta, jeho celkové podpoře a úspěšné zvládnutí integrace zpět do běžného života. Podpora se týká také rodinného prostředí klienta. Okruh osob, se kterými tým pracuje, se často prolíná s dalšími cílovými skupinami a je nutné spolupracovat a navazovat na další poskytované služby – např. pro osoby závislé na návykových látkách, a to z důvodu velkého výskytu občanů s duální diagnózou, kteří propadávají sítí sociálních služeb. Služby sociální rehabilitace jsou úzce vázány i na další vznikající projekty – Multidisciplinární dětský tým, Adiktologický multidisciplinární tým. **Kapacita je nedostatečná.**

9. SPECIFICKÉ CÍLOVÉ SKUPINY SLUŽEB

V této kapitole jsou v tabulce zahrnuty sociální služby, které byly na základě svých specifik definovány jako služby s působností se sídlem v Ústeckém kraji a nebo se sídlem ve více krajích (§ 37, § 39, § 41, § 42, § 44, § 52, § 54, § 55, § 56, § 60a, § 65, § 66, § 68 a § 69 zákona č. 108/2006 Sb., o sociálních službách, v platném znění).

Nad rámec těchto vyjmenovaných služeb jsou v Základní síti kraje zařazeny tyto služby, jejichž kapacita je určena pro specifickou cílovou skupinu. Služby jsou poskytovány zejména osobám s poruchou autistického spektra, paraplegikům či rodinám s dětmi se zdravotním postižením (spinální muskulární atrofií), osobám s omezením pohybu následkem poškození míchy, cílové skupině osob do 26 let s psychiatrickým onemocněním, pachatelé trestné činnosti seniorům, zdravotně postiženým a osobám v krizi.

V rámci pracovních skupin byla vydefinována potřebnost sociálních služeb pro další specifickou cílovou skupinu etyliků a psychotiků.

Specifika:

- služba je registrována jako služba s celorepublikovou působností, popř. s působností ve vyjmenovaných krajích (síť služeb s celostátním a neregionálním charakterem MPSV),
- služby registrované v jiném kraji bez sídla na území kraje, poskytující služby v kraji,
- jedinečnost poskytovatele v rámci kraje,
- jedinečnost cílové skupiny,
- kapacita služby je určena pro celý kraj, není rozklíčovaná na jednotlivé regiony, je poskytována na základě vzniklé potřeby.

Přehled služeb s působností dle specifik

Forma	§	Druh sociální služby	Počet služeb	Sídlo v kraji	Působnost ve více krajích
A/T	37	Odborné sociální poradenství	14	8	6
T	39	Osobní asistence	3	2	1
A/T	41	Tísňová péče	8	-	8
A/T	42	Průvodcovské a předčitatelské služby	1	1	-
P	44	Odlehčovací služby	5	3	2
P	52	Sociální služby poskytované ve zdravotnických zařízeních lůžkové péče	11	neveřejné	
A/T	54	Raná péče	7	1	6
A/T	55	Telefonická krizová pomoc	8	1	7
A/T	56	Tlumočnické služby	9	6	3
A/T/P	60a	Intervenční centra	1	1	-
A/T	65	SAS pro rodiny s dětmi	9	8	1
A	66	SAS pro seniory a osoby se zdravotním postižením	4	-	4
P	68	Terapeutické komunity	8	1	7
T	69	Terénní programy	11	9	2

Kapacitní údaje nejsou uvedeny z důvodu nejednotného stanovování kapacity jednotlivými registrujícími orgány. U poskytovatelů sociálních služeb, kteří nejsou registrováni Krajským úřadem Ústeckého kraje, není vždy kapacita stanovena jako maximální okamžitá, ale pouze číselnou hodnotou, přičemž není patrné, zda se jedná o kapacitu denní či roční (apod.), a zároveň jsou kapacitní údaje uváděny v odlišných hodnotách (klienti, kontakty, hovory apod.). Souhrn takovýchto údajů by byl zavádějící, proto od něho bylo upuštěno.

§ 41 – Tísňová péče
Tísňová péče je terénní služba, která pomocí nepřetržité distanční hlasové a elektronické komunikace monitoruje uživatele služby, kterými jsou senioři, osoby se zdravotním postižením a osoby v krizi. Klient je monitorován v jeho bytě či venkovním prostředí (záleží na typu zvoleného koncového zařízení tísňové péče). V současné době službu pro klienty Ústeckého kraje poskytuje osm poskytovatelů, avšak žádný z nich nesídlí na území Ústeckého kraje. Klient si může přivolat pomoc prostřednictvím monitorovacích zařízení s SOS tlačítkem, která jsou napojená na NONSTOP dispečink. Dispečink obsluhují vyškolení pracovníci, kteří přímo reagují na aktuální situaci klienta a řeší ji. Klient se vždy dovolá pomoci a dispečer reaguje na vzniklou situaci, zajistí záchrannou službu, přivolá policii nebo kontaktní osoby z rodiny. Tísňová péče přispívá k psychické pohodě klienta.

§ 42 - Průvodcovské a předčitatelské služby
Služba je v celém Ústeckém kraji poskytována jedním zařízením, a to pro osoby se zrakovým postižením. Služba je zaměřena na doprovázení uživatelů do institucí, k lékaři, na zájmové a volnočasové aktivity, pomoc při vyřizování běžných záležitostí, pomoc při komunikaci, předčítání nebo jiný způsob zprostředkování informace osobám s poruchami komunikace (děti i dospělí). V současné době dle požadované okamžité kapacity pro kraj není služba poskytována v dostatečném rozsahu. Nabízený kapacitní rozsah je ovlivněn možnostmi jediného poskytovatele. Současný poskytovatel není schopen službu nabízet v jiných lokalitách než v regionu Ústecko. Dle praktických zkušeností však v průvodcovských službách dochází k přesahu do služeb osobní asistence a pečovatelské služby, které část potřebných úkonů pro osoby se smyslovým postižením naplňují. Nejsou tak evidováni neuspokojení žadatelé o službu. Jedinečnost poskytované služby je pouze v oblasti cílové skupiny zrakově postižených, která je velmi specifická a pro poskytování této služby vyžaduje od jednotlivých pracovníků potřebné znalosti komunikace těžce zrakově postižených.

§ 52 – Sociální služby poskytované ve zdravotnických zařízeních lůžkové péče
V některých zdravotnických zařízeních, zejména v nemocnicích, jsou vyčleněna tzv. sociální lůžka, která jsou spojujícím článkem mezi čistě zdravotní péčí a domácím ošetřováním. V případě, že osoba takové domácí prostředí nemá, je řešeno umístění do pobytové sociální služby, odpovídající klientovým potřebám. V případě, že se klient má kam vrátit, sociální pracovník řeší zajištění péče rodinou, blízkými osobami či terénní službou, která bude schopna řešit klientovy potřeby.

§ 54 – Raná péče
Sociální služba je pro klienty v Ústeckém kraji poskytována sedmi poskytovateli sociálních služeb. Služba je poskytována cílovým skupinám osoby s kombinovaným postižením, osoby s mentálním postižením, osoby s tělesným postižením a rodiny s dítětem/dětmi. Poskytovatel Demosthenes, o.p.s., kromě těchto cílových skupin nabízí služby i osobám s chronickým onemocněním a osobám s jiným zdravotním postižením. Poskytovatel Centrum pro dětský sluch Tamtam, o.p.s. se specializuje na pomoc rodinám s dětmi se sluchovým postižením, poskytovatel EDA cz, z.ú., nabízí služby pro celou rodinu s dítětem se zrakovým nebo kombinovaným postižením, poskytovatel KOLPINGOVA RODINA SMEČNO nabízí služby pro osoby se zdravotním postižením. Služby jsou poskytovány rodinám s dětmi a to do 7 let věku dítěte.

§ 55 – Telefonická krizová pomoc
Služba telefonické krizové pomoci je terénní služba poskytovaná na přechodnou dobu osobám, které se nacházejí v situaci ohrožení zdraví nebo života nebo v jiné obtížné životní situaci, kterou přechodně

nemohou řešit vlastními silami. Jedná se o nejrychlejší způsob kontaktu s odborníkem při řešení náročné či krizové situace. Tato sociální služba je v Ústeckém kraji poskytována sedmi poskytovateli. Jeden poskytovatel zajišťuje službu s provozem 9–21 hod., další poskytovatel službu zajišťuje od 9-15 hod, ostatní poskytovatelé s nepřetržitým provozem. Sedm poskytovatelů nabízí službu celorepublikově včetně poskytovatele Spirála, Ústecký kraj, z.s., se sídlem v Ústí nad Labem.
V rámci Ústeckého kraje je služba dosažitelná pro všechny volající a dostatečně pokrývá potřeby uživatelů. Pro osoby v ekonomické krizi je možné využití e-mailového poradenství, Skype telefonu. Jedná se o okamžitou bezplatnou odbornou pomoc, bez objednání nebo doporučení, volající může zůstat v anonymitě.
Službu mohou využívat uživatelé z celé ČR, dle příslušných telefonních tarifů.

§ 56 – Tlumočnické služby

Tlumočnické služby jsou zajištěny pro osoby s kombinovaným postižením a pro všechny typy sluchového postižení, tzn. artikulační tlumočení pro osoby nedoslýchavé a znakový jazyk nebo znakovanou češtinou pro neslyšící nebo osoby, které komunikují tímto způsobem. Pro později ohluchlé osoby a řadu těžce nedoslýchavých osob se používá přepis mluveného slova do textové podoby. Služby jsou poskytovány klientům bezplatně, uživatelé si hradí pouze některé fakultativní úkony podle předešlé dohody (domluvy). Online tlumočení do českého znakového jazyka a online přepis mluvené řeči jsou poskytovány zdarma.
Běžná komunikace se slyšícím okolím je bez podpory tlumočnické služby ztížená. Aktuální poskytovatelé služby nabízí odlišný rozsah poskytování služeb. Optimální by byla kapacita jednoho fyzického tlumočníka na každý region Ústeckého kraje. Ve většině případů se jedná o tlumočení u lékaře, na úřadech, policii, soudech, ale i osobním životě klientů, např. při hledání zaměstnání, kontakty se zaměstnavateli. Tlumočník poskytuje služby jednotlivcům, ale i skupinám sluchově postižených, např. přednášky, výlety apod.
Okamžitá kapacita služby se odvíjí od typu služby, u jednotlivce je to v jeden okamžik jeden klient, u skupiny to může být až do 20–30 sluchově postižených na jednu akci. Tichá linka má okamžitou kapacitu 3 klienty. Nižší počet účastníků ve skupině je dán tím, že neslyšící musí na tlumočníka dobře vidět a musí být dostatečný prostor na případné dotazy.
V současné době je nedostatek tlumočníků znakového jazyka a znakované češtiny v kraji, ale i v celé republice. V Ústeckém kraji je snaha pokrýt potřeby klientů i nad rámec pracovní doby tlumočníků.
Situace v každém kraji nebo větším městě je jiná a záleží na počtu klientů, kteří tyto tlumočníky vyžadují.
V Ústeckém kraji je cca 200-250 fyzických neslyšících, kteří tlumočnické služby potřebují. Klienti si služby objednávají předem, lze tak organizačně zabezpečit požadované zakázky uživatelů.
Služba je jedinečná tím, že je poskytována osobám se sluchovým postižením jejich tzv. mateřským jazykem a je pro ně velmi důležitá a nezbytná. Služby si klient může vyžádat a domluvit, např. osobní domluvou s tlumočníkem, e-mailem, telefon (SMS) nebo Facebook, Skype.
Služba je určena pro osoby neslyšící komunikující znakovým jazykem. Je zajištěna ambulantní i terénní formou na detašovaném pracovišti poskytovatele s celokrajskou působností.

§ 60a – Intervenční centra

Služba je poskytována v souladu se Zákonem o sociálních službách, a č. 135/2006 Sb., na ochranu před domácím násilím, ve znění pozdějších předpisů. Intervenční centrum poskytuje bezplatné služby osobě ohrožené domácím násilím dle zakázky uživatele spočívající v odborných informacích v oblasti právní, sociálně právní, emoční a psychologické pomoci.
Tato sociální služba je v Ústeckém kraji poskytována jedním poskytovatelem se sídlem v Ústí nad Labem.
V rámci Ústeckého kraje jsou zřízena kontaktní místa intervenčního centra (Chomutov, Louny, Rumburk, Most, Děčín, Litoměřice) tak, aby byla služba přístupná všem uživatelům, byla zkvalitňována spolupráce mezi OSPOD, Policií ČR, justicí a návaznými službami, roli hraje i ekonomičnost takto zajišťované služby.

§ 68 – Terapeutické komunity
V kraji je jediné zařízení (poskytovatel) tohoto typu, sídlí v regionu Litoměřicko. Poskytuje pobytovou službu léčby a resocializace pro muže i ženy od 15 let s diagnostikovanou závislostí na návykových látkách (nelegální návykové látky, alkohol, léky) i s nelátkovou závislostí (hraní, sázení, závislost na technologiích). Hlavním smyslem je podpora osobnostního růstu klientů, změna jejich postojů, hodnot a jednání a tím dosažení změny jejich závislostního chování a úspěšné začlenění do běžného života. Nepřetržitou, 24hodinovou službu provozuje neziskový subjekt. Kromě služeb ubytování a poskytnutí stravy zařízení poskytuje sociálně terapeutické činnosti, pomoc při uplatňování práv, oprávněných zájmů a při obstarávání osobních záležitostí a zprostředkování kontaktu se společenským prostředím. Služba s okamžitou kapacitou 15 míst a délkou pobytu v rozmezí 6–8 měsíců, je určena pro zájemce z celé ČR. Její kapacitu ročně využívá 10–15 klientů z kraje (cca 1/3 všech klientů). Služba s ohledem na omezenou okamžitou kapacitu eviduje neuspokojené zájemce a vede pořadník zájemců o službu. V kraji také chybí terapeutická komunita pro osoby s chronickým duševním onemocněním. Osoby s touto diagnózou přijímá Terapeutická komunita Kaleidoskop poskytovatele Kaleidoskop – centrum terapie a vzdělávání, z.ú. se sídlem v Kamýku nad Vltavou. V souvislosti s postupným naplňováním Strategie reformy psychiatrické péče a péče o duševní zdraví v Ústeckém kraji bude vytvářena v krátkodobém časovém horizontu síť sociálních a sociálně zdravotních služeb podporujících začlenění lidí s chronickým duševním onemocněním do společnosti. Aktuální potřebě by na základě kvalifikovaného odhadu měla odpovídat kapacita 15–20 osob zaměřená na cílovou skupinu lidí s chronickým duševním onemocněním včetně lidí s poruchami osobnosti a duálními diagnózami.

Strategické cíle a opatření s nadregionálním přesahem

Průběžné plnění aktivit v r. 2023

Cíl	**B 1: Podpora setrvání osob se zdravotním postižením v domácím prostředí**
Opatření:	**O 1: Rozvoj zejména služeb osobní asistence a dále pečovatelských služeb s ohledem na dostupnost a odbornou připravenost.**
Aktivita:	**1. Na základě výjimky z uzavření Základní sítě sociálních služeb uvedené v Metodice zajištění sítě sociálních služeb v Ústeckém kraji bude možné navyšovat kapacity a úvazky v PS a OA.**
Opatření:	**O 2: Podpora krátkodobých pobytů a krizových lůžek v pobytových zařízeních služeb péče.**
Aktivita:	**1. Postupné zajištění odlehčovacích služeb v rámci výstupů analýzy v oblasti potřeb osob s poruchou autistického spektra.**

B1/O1/A1: **Na základě výjimky z uzavření Základní sítě sociálních služeb uvedené v Metodice zajištění sítě sociálních služeb v Ústeckém kraji bude možné navyšovat kapacity a úvazky v PS a OA**
K tomuto jevu skutečně docházelo a dochází, poskytovatelé si žádají o navýšení kapacity a úvazků z důvodu zvyšující se poptávky pečovatelské služby a osobní asistence, zejména ve večerních hodinách.
Žádost o navýšení podalo v srpnové aktualizaci Základní sítě 8 poskytovatelů sociálních služeb.

B1/O2/A1: **Postupné zajištění odlehčovacích služeb v rámci výstupů analýzy v oblasti potřeb osob s PAS**
Na základě potřebnosti definované v Analýze potřebnosti sociálních služeb pro osoby s PAS v Ústeckém kraji zajistil Ústecký kraj odlehčovací služby u poskytovatele HEZKÉ DOMY s.r.o. s kapacitou 1 v Lovosicích a kapacitou 1 v obci Sutom a u poskytovatele Sociální a zdravotní služby Teplice, z.s., s kapacitou 6 v Modlanech – Suché. Služby jsou poskytovány od 01.01.2023. Od 01.01.2024 jsou odlehčovací služby v pobytové formě nově zajišťovány organizací Arkadie, o.p.s. a to tak, že služba je poskytována s kapacitou 3 vždy jeden víkend v měsíci a týdenní pobyt je zajištěn 4x ročně.

Cíl	**B 4: Podpora služeb v oblasti duševního zdraví**
Opatření:	**O 1: Rozvoj multidisciplinárních týmů v jednotlivých regionech kraje.**
Aktivita:	**1. Realizace projektu na zavedení multidisciplinárního přístupu jako základní metody práce s vážně duševně nemocnými lidmi, s dětmi a dospívajícími v riziku ohrožení duševního zdraví. Pomocí součinnosti všech pilířů péče o duševní zdraví vytvořit poskytovatelům komunitní péče o duševní zdraví předpoklady pro poskytování integrovaného modelu péče o duševní zdraví v ÚK.**

B4/O1/A1: **Realizace projektu na zavedení multidisciplinárního přístupu jako základní metody práce s vážně duševně nemocnými lidmi, s dětmi a dospívajícími v riziku ohrožení duševního zdraví**
Projekt je průběžně plněn od roku 2023.

Cíl	**B 5: Pobytová zařízení sociálních služeb péče poskytují podporu osob se zdravotním postižením s vysokou mírou závislosti odpovídající III. a IV. stupni příspěvku na péči (16–18 hodin denně).**
Opatření:	**O 2: Vyčlenění lůžek pro osoby s chronickým duševním onemocněním, osoby s poruchou autistického spektra a osob se specifickými onemocněními.**
Aktivita:	**1. Postupné vytváření lůžkových kapacit pro osoby s poruchou autistického spektra.**

B5/O2/A1: **Postupné vytváření lůžkových kapacit pro osoby s PAS**
Na základě potřebnosti definované v Analýze potřebnosti sociálních služeb pro osoby s PAS v Ústeckém kraji zajistil Ústecký kraj u dvou poskytovatelů sociálních služeb službu domovy pro osoby se zdravotním postižením – Sociální a zdravotní služby Teplice, z.s. s kapacitou 6 v Modlanech – Suché, Domov Brtníky, příspěvková

organizace s kapacitou 4. Odbor SV se bude nadále situací pobytových služeb zabývat a situaci pobytových kapacit pro osoby s PAS mapovat a případně je navyšovat.

Cíl	**C 1: Podpora opatření vedoucích ke snižování prahu služeb sociální prevence (zejména zmírňování podmínek pro uživatele).**
Opatření:	**O 2: Ustanovení platformy pro sdílení a přenos dobré praxe.**
Aktivita	**1. Se zástupci preventivních služeb navrhnout druhy služeb, kde praxe ukázala, že je nutné pracovat na podmínkách vstupu do služby.**
	2. Zmapovat vybraný druh služby v Ústeckém kraji – podmínky vstupu, překážky, důvody.

C1/O2/A1: **Se zástupci preventivních služeb navrhnout druhy služeb, kde praxe ukázala, že je nutné pracovat na podmínkách vstupu do služby**

V rámci monitoringů sociálních služeb bylo následující období definování zaměření se na služby odborného sociálního poradenství, sociálně aktivizační služby pro rodiny s dětmi, terénní programy, nízkoprahová zařízení pro děti a mládež, kterým bude v následujících letech poskytnuta metodická podpora ke zkvalitnění a zefektivnění poskytování sociální služby ve vztahu ke klientům z hlediska vstupu do služby, kontinuální práce, ale i samotných výstupů a evidencí o vytíženosti služeb.

C1/O2/A2: **Zmapovat vybraný druh služby v Ústeckém kraji – podmínky vstupu, překážky, důvody**

Aktivita byla splněna, probíhá realizace projektu.

Cíl	**D 1: Metodická podpora služeb.** Kvalita sociálních služeb je v současné době pojímána jako schopnost služby efektivně řešit nepříznivou sociální situaci uživatelů, a zabránit tak vzniku sociálního vyloučení, a dále schopnost podporovat setrvání člověka co nejdéle v jeho přirozeném prostředí.
Opatření:	**O 1: Podpora vzdělávání pracovníků v přímé péči.**
Aktivita:	**1. Realizace kurzu pro služby osobní asistence a pečovatelské služby se zaměřením na práci se specifickou cílovou skupinou.** Specifikum cílové skupiny bude definováno.
	2. Realizace vzdělávání služeb odborného sociálního poradenství v oblasti dluhové problematiky.
Opatření:	**O 2: Postupná implementace vizí a požadavků na jednotlivé druhy sociálních služeb**.
Aktivita:	**1. Metodická podpora v rámci definovaných vizí Ústeckého kraje u vybraných druhů sociálních služeb**: sociálně aktivizačních služby pro rodiny s dětmi, odborné sociální poradenství, terénní programy, nízkoprahová zařízení pro děti a mládež, azylové domy a intervenční centra.

D1/O1/A1: **Realizace kurzu pro služby osobní asistence a pečovatelské služby se zaměřením na práci se specifickou cílovou skupinou**

Aktivita splněna.

D1/O2/A1: **Metodická podpora v rámci definovaných vizí Ústeckého kraje u vybraných druhů sociálních služeb**

Aktivita je průběžně plněna.

Cíl	**D 2: Hodnocení efektivity služeb**
Opatření:	**O 1: Monitoring služeb dle Metodiky zajištění sítě sociálních služeb ÚK.**
Aktivita:	**1. Monitoring sociálních služeb zařazených do Základní sítě sociálních služeb kraje a služeb požadující vstup do sítě, dále pak u služeb žádajících změny v rámci již schválené sítě.**
Opatření:	**O 2: Kontrola plnění role služby v Základní síti sociálních služeb ÚK, včetně toho, jak služba reaguje na potřeby osob.**

Aktivita:	**1. Kontrola plnění požadavků a vizí Ústeckého kraje v rámci podpory pečovatelských služeb a služeb osobní asistence.**

D2/O1/A1: **Monitoring sociálních služeb zařazených do Základní sítě sociálních služeb kraje a služeb požadující vstup do sítě, dále pak u služeb žádajících změny v rámci již schválené sítě**
Aktivita byla splněna. Monitoring probíhá průběžně, v roce 2023 byl monitoring proveden u 16 poskytovatelů sociálních služeb. V navrhovaném plánu monitoringů na 2. pololetí 2023 byli kromě poskytovatelů a služeb zařazených do Základní sítě Ústeckého kraje navrženy i služby zařazené aktuálně do tzv. nadregionální sítě Ministerstva práce a sociálních věcí (dále jen „MPSV"). Důvodem je změna kritérií pro vytvoření nadregionální sítě již na nadcházející rok 2024, kde je předpoklad, že některé sociální služby poskytované na území Ústeckého kraje kritérium nadregionálnosti či celostátnosti nebo specifické cílové skupiny nesplní, a tudíž budou z této sítě vyřazeny. Pro rok 2024 ponechává MPSV tzv. přechodné období, kdy služby již zařazené do aktuální nadregionální či celostátní působnosti v rámci Programu podpory B.

D2/O2/A1: **Kontrola plnění požadavků a vizí Ústeckého kraje v rámci podpory pečovatelských služeb a služeb osobní asistence**
Aktivita plněna průběžně. V r. 2023 byla kontrola plnění požadavků a vizí Ústeckého kraje provedena u 6 poskytovatelů pečovatelské služby a osobní asistence, kontroly jsou průběžně realizovány.

Cíl	**D 3: Zapojení studentů a absolventů do sociální oblasti**
Opatření:	**O 1: Prohloubení spolupráce s VŠ a VOŠ.**
Aktivita:	**1. Spolupráce při zpracovávání bakalářských, diplomových a disertačních prací studentů a absolventů VŠ, případné definování témat pro tvorbu těchto absolventských prací.**

D3/O1/A1: **Spolupráce při zpracovávání bakalářských, diplomových a disertačních prací studentů a absolventů VŠ, případné definování témat pro tvorbu těchto absolventských prací**
Aktivita nebyla naplněna, studenti nevyužili nabídky odborných stáží na úřadě, neboť je pro ně zajímavější práce v přímé péči. Odbor SV byl osloven jedním studentem z hlediska spolupráce na tvorbě diplomové práce v oblasti sociálního podnikání, spolupráce teprve bude probíhat. Odbor SV má na následující rok připravenu osvětu náplně práce úředníků krajského úřadu v podobě přednášky na Univerzitě Jana Evangelisty Purkyně. Další spolupráce byla navázána v rámci seznamování studentů prvního ročníku s činnostmi odboru sociálních věcí.

Cíl	**D 4: Prohloubení spolupráce s obcemi**
Opatření:	**O 1: Pravidelná setkání s pracovníky obcí za účelem vyhodnocení stavu služeb na jejich území, podpora plánování a zapojení obcí do pracovních skupin regionů.**
Aktivita:	**1. Spolupráce obcí a kraje v oblasti plánování sociálních služeb – metodické návštěvy.** Podpora v plánovacím procesu obcí, případně při vytváření a vyhodnocování jejich komunitních plánů.
Opatření:	**O 2: Proškolení pracovníků obcí v oblasti plánování služeb a vyhodnocení potřeb na území obce s rozšířenou působností za účelem sjednocení výstupů pro potřeby kraje.**
Aktivita:	**1. Metodická podpora pracovních skupin dle regionů** Realizace cíleného zaškolení směřovaného ke schopnosti vydefinovat potřebné kapacity, z jakých zdrojů a jakým způsobem čerpat informace o potřebnosti a cílových skupinách, jak dělat SWOT, plánovat a vyhodnocovat cíle do Akčních plánů a SPRSS (zahájení projektu ROSPUK).
	2. Vzdělávání pracovníků obcí a kraje Realizace dvoudenního setkání a semináře k podpoře spolupráce kraje a obcí, sjednocení metod zjišťování potřebnosti sociálních služeb a následného plánování služeb – pracovníci kraje a obcí II. a III. typu odpovědni za plánování sociálních služeb (zahájení projektu ROSPUK).

D4/O1/A1: **Spolupráce obcí a kraje v oblasti plánování sociálních služeb – metodické návštěvy**
Aktivita je průběžně naplňována, s obcemi se spolupracuje při zařazování i vyřazování ze Základní sítě kraje, metodické návštěvy v roce 2023 probíhaly. V následujícím období jsou metodické návštěvy opět zamýšleny. Město Bílina v roce 2023 požádalo o podporu v rámci aktualizace nového komunitního plánu. Zástupci KÚÚK se účastnili schůzí a jednání týkajících se komunitního plánování na obcích.

D4/O2/A1: **Metodická podpora pracovních skupin dle regionů**
Aktivita nebude realizována.

D4/O2/A2: **Vzdělávání pracovníků obcí a kraje**
Aktivita nebude realizována.

Cíl	**D 5: Zmapování a analýza potřeb cílových sociálních skupin, kvantifikace potřebnosti sociálních služeb (druh, forma, kapacita) pro jednotlivé cílové skupiny na území obcí s rozšířenou působností ÚK (i služeb s přesahem na území kraje)**
Opatření:	**O 1: Průběžné zjišťování v rámci aktualizace Základní a Rozvojové sítě sociálních služeb ÚK.**
Aktivita:	**1. Mapování potřeb v Ústeckém kraji.** Zmapování a kvantifikace potřebnosti příslušných druhů, kapacit a forem poskytování sociálních služeb pro jednotlivé cílové skupiny uživatelů služby v jednotlivých ORP kraje (i služeb s přesahem na území kraje).
Opatření:	**O 2: Revize stávajícího systému plánování.**
Aktivita:	**1. Evaluace současného systému plánování v Ústeckém kraji.** Zhodnocení celého plánovacího procesu, definice slabých míst, návrhy na zlepšení (zahájení projektu ROSPÚK).
	2. Aktualizace Metodiky zajištění sítě sociálních služeb. Aktualizace systému hodnocení služeb při vstupu, změny kapacit a úvazků do Základní i rozvojové sítě kraje (zahájení projektu ROSPÚK).
Opatření:	**O 3: Vypracování analýzy potřeb cílových skupin a potřebnosti sociálních služeb.**
Aktivita:	**1. Zpracování analýzy potřeb sociálních služeb** (zahájení projektu ROSPÚK).
	2. Zpracování analýzy v oblasti řešení potřeb osob s poruchou autistického spektra.

D5/O1/A1: **Mapování potřeb v Ústeckém kraji**
Aktivita je naplňována průběžně prostřednictvím běžného plánovacího procesu v Ústeckém kraji.

D5/O2/A1: **Evaluace současného systému plánování v Ústeckém kraji**
Aktivita nebude realizována.

D5/O2/A2: **Aktualizace Metodiky zajištění sítě sociálních služeb**
Jedná se o zájem dlouhodobějšího charakteru, prozatím aktivita nebyla splněna.

D5/O3/A1: **Zpracování analýzy potřeb sociálních služeb**
Zatím nesplněno, analýza je naplánována v rámci projektu ROSPÚK.

D5/O3/A2: **Zpracování analýzy v oblasti řešení potřeb osob s poruchou autistického spektra**
V roce 2024 dojde k aktualizaci.

AKTIVITY PRO ROK 2024

Cíl	**B 2: Zajištění přenosu informací a relevantních dat ze zdrojů (odborné skupiny, podpůrné skupiny, organizace, jednotlivci) z oblasti řešení potřeb osob se specifickými onemocněními a osob s poruchou autistického spektra do procesu plánování sociálních služeb.**
Opatření:	**O 1: Zjišťování a přenos informací do komunitních plánů na úrovni obcí s rozšířenou působností**
Aktivita:	**1. Zařazení tématu na jednání pracovní skupiny plánování sociálních služeb alespoň dvakrát v roce.**

Cíl	**B 3: Podpora dostupnosti sociálních služeb zejména pro osoby s chronickým duševním onemocněním, osoby s poruchou autistického spektra, osoby se specifickými onemocněními.**
Opatření:	**O 1: Zvýšení dostupnosti terénních a ambulantních sociálních služeb.**
Aktivita:	**1. Aktualizace Analýzy potřebnosti sociálních služeb pro osoby s poruchou autistického spektra v Ústeckém kraji**

Cíl	**B 5 Pobytová zařízení sociálních služeb péče poskytují podporu osob se zdravotním postižením s vysokou mírou závislosti odpovídající III. a IV. stupni příspěvku na péči (16–18 hodin denně).**
Opatření:	**O 3. Posoudit možnosti, jak při stávající úpravě odměňování lépe zacílit finanční prostředky poskytované prostřednictvím dotací zejména na sociální pracovníky a pracovníky v sociálních službách, kteří jsou v přímém kontaktu s klienty s chováním náročným na péči.**
Aktivita:	**1. Nastavení podmínek a financování pro poskytovatele, který bude provozovat službu s cílovou skupinou problémových, bezpříjmových klientů.**

Cíl	**D 2: Hodnocení efektivity služeb**
Opatření:	**O 1: Monitoring služeb dle Metodiky zajištění sítě sociálních služeb ÚK.**
Aktivita:	**2. Podpora mezikrajské výměny zkušeností a příkladů dobré praxe při řešení otázky efektivity služeb.**

Cíl	**D 4: Prohloubení spolupráce s obcemi.**
Opatření:	**O 1: Pravidelná setkání s pracovníky obcí za účelem vyhodnocení stavu služeb na jejich území, podpora plánování a zapojení obcí do pracovních skupin regionů.**
Aktivita:	**2. Uspořádání jednání pracovní skupiny pro plánování sociálních služeb alespoň dvakrát v daném roce.**

Cíl	**D 6: Podpora vytváření, testování, ověřování a poskytování služeb inteligentní péče, podpora inovativních aktivit ve službách**
Opatření:	**O 1: Podpora vzdělávání v inovativních řešení ve službách.**
Aktivita:	**1. Vzdělávání** V rámci projektu bude vzděláván management, sociální pracovníci a pracovníci v sociálních službách v oblasti využívání digitálních technologií při poskytování pečovatelských úkonů, řízení a managementu pečovatelských služeb (název projektu: Zavádění digitalizace při zefektivňování pečovatelských služeb v Ústeckém kraji).
Opatření:	**O 2: Podpora obnovy, budování a rozvoje materiálně technických požadavků na služby s využitím nových řešení.**
Aktivita:	**1. Vytvoření nácvikových místností**

	Vytvoření nových místností, jejich rekonstrukce a technologické vybavení, které jsou určené pro přípravu pracovníků pečovatelských služeb v regionech, kde dosud chybí: Lounsko, Mostecko, Děčínsko a Chomutovsko.
Opatření:	**O 3: Podpora vývoje a implementace chytrých řešení v sociálních službách.**
Aktivita:	**1. Nákup a vybavení pečovatelských služeb digitálními technologiemi** Pracovníci pečovatelských služeb budou vybaveni digitálními čtečkami s GPS a softwarem pro evidenci pečovatelských úkonů.

Krajskému úřadu Ústeckého kraje byl schválen projekt Digitalizace pečovatelských služeb na území Ústeckého kraje z operačního programu Spravedlivá transformace.
Cílem projektu je naplnění tří hlavních klíčových aktivit. Prostřednictvím těchto aktivit bude během následujících čtyř let probíhat vybavení pečovatelských služeb digitálními čtečkami se softwarem vytvořeným pro účely pečovatelských služeb, GPS pro urychlení cest ke klientům, dále rozšíření dostupnosti prostor pro nácvik na území Ústeckého kraje, kde dosud chybí a s tím související rekonstrukce a vybavení těchto místností. V rámci třetí aktivity vzdělávání pracovníků bude probíhat systémová příprava rozvoje poskytování pečovatelských služeb, seznámení s příklady dobré praxe formou stáží, vzdělávání managementu a pracovníků v sociálních službách a zkvalitnění péče, dále také konference, která významným způsobem přispěje ke zkvalitnění poskytování pečovatelské služby.
V projektu bude podpořeno 39 pečovatelských služeb zařazených do Základní sítě sociálních služeb v Ústeckém kraji
Inovativnost projektu spočívá v oblastech vybavení celé sítě poskytovatelů pečovatelské služby v Ústeckém kraji digitálními technologiemi umožňujícími podstatné zjednodušení nezbytných administrativních úkonů a zejména zvýšení efektivity poskytování pečovatelských úkonů, vytvoření unikátního informačního systému (sestávajícího z moderních digitálních technologií), který umožní rychlou komunikaci mezi: pečovatelkou a managementem pečovatelské služby, managementem pečovatelské služby a rodinou klienta, managementem pečovatelské služby a krajským úřadem (krajský úřad bude moci na základě získaných dat mnohem efektivněji plánovat krajskou síť pečovatelské služby a dle těchto dat upravovat její kapacity a financování z veřejných zdrojů, částečně mohou tato data využít pro optimalizaci své činnosti i samotní poskytovatelé v rámci své organizace).

SEZNAM POUŽITÝCH ZKRATEK

CDZ – Centrum duševního zdraví
ČAS – Česká asociace streetworker
DOZP – Domov pro osoby se zdravotním postižením
DS – Domov pro seniory
DZR – Domov se zvláštním režimem
EU – Evropská unie
CHB – Chráněné bydlení
KÚÚK – Krajský úřad Ústeckého kraje
LDN – Léčebna dlouhodobě nemocných
MAS – Místní akční skupiny
MŠMT – Ministerstvo školství, mládeže a tělovýchovy
MRSA – Methicillin resistant staphylococcus aureus
ooVoo – internetový komunikační nástroj
ORP – obec s rozšířenou působností
OSPOD – oddělení sociálně-právní ochrany dětí
OSSZ – Okresní správa sociálního zabezpečení
OZP – osoby se zdravotním postižením
PAS – porucha autistického spektra
PMS – Probační a mediační služba
PnP – příspěvek na péči
SPRSS – Střednědobý plán rozvoje sociálních služeb v Ústeckém kraji
RVKPP – Rada vlády pro koordinaci protidrogové politiky
SQSS – Standardy kvality sociálních služeb
SR – Sociální rehabilitace
STD – Sociálně terapeutické dílny
ÚK – Ústecký kraj
ÚP – Úřad práce ČR
.

Příloha č. 2

Základní síť sociálních služeb Ústeckého kraje na období 2022-2024 platná od 1. 1. 2024

číslo regionu	IČ	Název poskytovatele	Identifikátor	Druh služby	Forma poskytování	Název zařízení	Počet lůžek	Stávající individuální okamžitá kapacita	Stávající skupinová okamžitá kapacita (sk/pr)	Úvazky pracovníků v přímé péči
1	5744342	ADP-ANNA s.r.o.	6744733	Odlehčovací služby	P	ADP-Anna s.r.o.	15	0	0	14
1	5744342	ADP-ANNA s.r.o.	6598554	Pečovatelská služba	T	ADP-Anna s.r.o.	0	5	0	12
6	27323498	Agentura KROK, o.p.s.	3593109	Osobní asistence	T	Agentura KROK, o.p.s.	0	2	0	4,65
6	27323498	Agentura KROK, o.p.s.	9702329	Sociální rehabilitace	A/T	Agentura KROK, o.p.s.	0	2	6/2	1,75
1	26667649	Agentura Osmý den, o.p.s.	6514992	Odborné sociální poradenství	A/T	Poradna - Agentura Osmý den, o. p. s.	0	1	0	1,25
8	26667649	Agentura Osmý den, o.p.s.	6514992	Odborné sociální poradenství	A/T	Poradna - Agentura Osmý den, o. p. s.	0	1	0	1,25
1	26667649	Agentura Osmý den, o.p.s.	5981003	Sociální rehabilitace	A/T	Sociální rehabilitace - Agentura Osmý den, o.p.s.	0	1	2	1
8	26667649	Agentura Osmý den, o.p.s.	5981003	Sociální rehabilitace	A/T	Sociální rehabilitace - Agentura Osmý den, o.p.s.	0	2	2	2
1	26638452	Agentura osobní asistenční služby z.ú.	7938610	Osobní asistence	T	Agentura osobní asistenční služby, z.ú.	0	11	0	12
6	26537788	Agentura Pondělí, z.s.	5598414	Sociální rehabilitace	P	Agentura Pondělí - sociální rehabilitace	1	0	0	0,5
6	26537788	Agentura Pondělí, z.s.	5598414	Sociální rehabilitace	A/T	Agentura Pondělí - sociální rehabilitace - tréninkový byt	0	A 6; T3	7/1	9,66
6	26537788	Agentura Pondělí, z.s.	3306857	Podpora samostatného bydlení	T	Podpora samostatného bydlení	0	5	0	6,2
5	47310189	AHC Senior centrum Meziboří s.r.o.	3132557	Domovy pro seniory	P	Domov pro seniory SENMED	16	0	0	5,78
5	47326875	AMA - Společnost onkologických pacientů, jejich rodinných příslušníků a přátel, z.s.	4586391	Odborné sociální poradenství	A	AMA - Společnost onkologických pacientů, jejich rodinných příslušníků a přátel, z.s.	0	1	0	1,16
9	2771527	Anděl Strážný, z.ú.	8384795	Tísňová péče	T	Anděl Strážný, z.ú.	0	3	0	7
7	556203	Arkadie, o.p.s.	8349589	Chráněné bydlení	P	Chráněné bydlení	4	0	0	3
7	556203	Arkadie, o.p.s.	6522122	Podpora samostatného bydlení	T	Středisko Arkadie Bratislavská	0	3	0	1,5
7	556203	Arkadie, o.p.s.	1294772	Odlehčovací služby	T	Středisko Arkadie Novoveská, Středisko Arkadie Krupka	0	1	0	3
7	556203	Arkadie, o.p.s.	1294772	Odlehčovací služby	P	Středisko Arkadie Novoveská, Středisko Arkadie Krupka	3	0	0	1,65
7	556203	Arkadie, o.p.s.	4415138	Sociální rehabilitace	A/T	Středisko Arkadie Kollárova	0	3	14/2	4
7	556203	Arkadie, o.p.s.	7942332	Odborné sociální poradenství	A/T	Středisko Arkadie Kollárova, Středisko Arkadie Krupka	0	A1; T1	0	1
7	556203	Arkadie, o.p.s.	1816143	Sociální rehabilitace	A/T	Středisko Arkadie Krupka	0	A3; T2	0	3,3
7	556203	Arkadie, o.p.s.	2981921	Sociálně terapeutické dílny	A	Středisko Arkadie Krupka	0	3	21/3	3,5
7	556203	Arkadie, o.p.s.	4012625	Denní stacionáře	A	Středisko Arkadie Krupka	0	8	21/9	10,2

* Služby budou poskytovány do 31.1.2024

Materiál byl schválen usnesením Zastupitelstva Ústeckého kraje **XXX** ze dne **XXX**

Základní síť sociálních služeb Ústeckého kraje na období 2022-2024 platná od 1. 1. 2024

číslo regionu	IČ	Název poskytovatele	Identifikátor	Druh služby	Forma poskytování	Název zařízení	Počet lůžek	Stávající individuální okamžitá kapacita	Stávající skupinová okamžitá kapacita (sk/pr)	Úvazky pracovníků v přímé péči
7	556203	Arkadie, o.p.s.	1268119	Denní stacionáře	A	Středisko Arkadie Novoveská, Teplice	0	7	4/1	8
2	40613411	Armáda spásy v České republice, z.s.	2374792	Nízkoprahová zařízení pro děti a mládež	A	Armáda spásy, Centrum sociálních služeb Jirkov	0	3	36	5,15
2	40613411	Armáda spásy v České republice, z.s.	1410545	Noclehárny	A	Armáda spásy, Centrum sociálních služeb Jirkov	10	0	0	3
2	40613411	Armáda spásy v České republice, z.s.	6778323	Azylové domy	P	Armáda spásy, Centrum sociálních služeb Jirkov	28	0	0	5
2	40613411	Armáda spásy v České republice, z.s.	6883390	Azylové domy	P	Armáda spásy, Centrum sociálních služeb Jirkov	27	0	0	3
2	40613411	Armáda spásy v České republice, z.s.	9766509	Sociálně aktivizační služby pro rodiny s dětmi	A/T	Armáda spásy, Centrum sociálních služeb Jirkov	0	A3; T3	6/1	4
2	26569558	Asociace pracovní rehabilitace, z.ú.	8611761	Sociálně aktivizační služby pro seniory a osoby se zdravotním postižením	A/T	SAS pro osoby se zdravotním postižením	0	A3; T3	A12/3; T4/1	3
2	6172865	Asociace pracovní rehabilitace, z.ú.	9911998	Odborné sociální poradenství	A	Poradna pro manželství, rodinu a mezilidské vztahy Chomutov	0	2	5	3,5
1	14866391	Asociace vozíčkářů a zdravotně i mentálně postižených v ČR-zapsaný spolek, z.s.	2234056	Odborné sociální poradenství	A	Centrum služeb a pomoci	0	1	0	1,1
9	1507311	Bateau z. s.	6765091	Odborné sociální poradenství	A	Bateau	0	3	15/2	6,65
3	68923147	Camphill na soutoku, z.s.	6570110	Chráněné bydlení	P	Camphill na soutoku, z.s.	7	0	0	5
6	26590735	CEDR - komunitní spolek	5108266	Azylové domy	P	Azylový dům	22	0	0	7,3
6	26590735	CEDR - komunitní spolek	6572053	Terénní programy	T	Terénní programy	0	6	10/1	6,5
3	26681471	Centrum D8 o.p.s.	3478916	Odborné sociální poradenství	A	KLÍČ - poradna pro rodiny	0	2	6/1	2
4	1588982	Centrum Chůvička, z.s.	4632012	Odborné sociální poradenství	A/T	Občanská poradna Podbořany	0	1	0	1,8
9	28731191	Centrum LIRA, z.ú.	3959325	Raná péče	A/T	Centrum LIRA, z.ú.	0	2	15/4	1,4
2	27270955	Centrum pomoci pro zdravotně postižené a seniory o.p.s.	1292895	Osobní asistence	T	Osobní asistence - CP ZPS	0	8	0	11
9	499811	Centrum pro dětský sluch Tamtam, o.p.s.	5002625	Raná péče	A/T	Raná péče Čechy	0	4	0	1
9	499811	Centrum pro dětský sluch Tamtam, o.p.s.	9280386	Odborné sociální poradenství	A	Sociální poradna pro osoby se sluchovým postižením a jejich blízké	0	1	0	0,05
8	26999234	CENTRUM PRO NÁHRADNÍ RODINNOU PÉČI, obecně prospěšná společnost*	1501687	Sociálně aktivizační služby pro rodiny s dětmi	A/T	Poradna pro náhradní rodinnou péči	0	1	7/1	0,9
3	26999234	CENTRUM PRO NÁHRADNÍ RODINNOU PÉČI, obecně prospěšná společnost*	1501687	Sociálně aktivizační služby pro rodiny s dětmi	A/T	Poradna pro náhradní rodinnou péči	0	2	7/1	1,7
3	70854165	Centrum pro zdravotně postižené děti a mládež - SRDÍČKO	6455886	Denní stacionáře	A	Centrum pro zdravotně postižené děti a mládež - SRDÍČKO	0	6	27/6	6,5
9	26593661	Centrum pro zdravotně postižené Ústeckého kraje, o.p.s.	4704104	Odborné sociální poradenství	A/T	Centrum pro zdravotně postižené Ústeckého kraje, o. p. s.	0	2	5/1	1
9	26593661	Centrum pro zdravotně postižené Ústeckého kraje, o.p.s.	7909036	Osobní asistence	T	Centrum pro zdravotně postižené Ústeckého kraje, o. p. s.	0	14	0	18

* Služby budou poskytovány do 31.1.2024

Materiál byl schválen usnesením Zastupitelstva Ústeckého kraje **XXX** ze dne **XXX**

Základní síť sociálních služeb Ústeckého kraje na období 2022-2024 platná od 1. 1. 2024

číslo regionu	IČ	Název poskytovatele	Identifikátor	Druh služby	Forma poskytování	Název zařízení	Počet lůžek	Stávající individuální okamžitá kapacita	Stávající skupinová okamžitá kapacita (sk/pr)	Úvazky pracovníků v přímé péči
4	27043797	Centrum služeb pro zdravotně postižené Louny o.p.s.	3272817	Odborné sociální poradenství	A/T	Centrum služeb pro zdravotně postižené Louny o.p.s.	0	A2; T1	0	1,4
4	27043797	Centrum služeb pro zdravotně postižené Louny o.p.s.	7328567	Pečovatelská služba	T	Centrum služeb pro zdravotně postižené Louny o.p.s.	0	8	0	12,48
5	27297128	Centrum služeb pro zdravotně postižené o.p.s.	1532609	Osobní asistence	T	Centrum služeb pro zdravotně postižené o. p. s.	0	5	0	7,25
5	27297128	Centrum služeb pro zdravotně postižené o.p.s.	3991178	Odborné sociální poradenství	A	Centrum služeb pro zdravotně postižené o. p. s.	0	1	0	0,5
4	27040143	Centrum služeb pro zdravotně postižené Žatec, z. s.	9267613	Odlehčovací služby	P	Centrum služeb pro zdravotně postižené Žatec - Odlehčovací služby	14	0	0	5,74
3	80195	Centrum sociální pomoci Litoměřice, příspěvková organizace	3466024	Chráněné bydlení	P	CSP - chráněné bydlení Litoměřice	86	0	0	40,12
3	80195	Centrum sociální pomoci Litoměřice, příspěvková organizace	5581231	Sociálně terapeutické dílny	A	CSP Litoměřice STD Cestou integrace	0	1	10/3	7,01
3	80195	Centrum sociální pomoci Litoměřice, příspěvková organizace	8648413	Domovy se zvláštním režimem	P	Domov důchodců Čížkovice	53	0	0	28,15
3	80195	Centrum sociální pomoci Litoměřice, příspěvková organizace	7102460	Domovy pro seniory	P	Domov důchodců Libochovice	29	0	0	10,39
3	80195	Centrum sociální pomoci Litoměřice, příspěvková organizace	8059446	Domovy se zvláštním režimem	P	Domov důchodců Libochovice	124	0	0	53,05
3	80195	Centrum sociální pomoci Litoměřice, příspěvková organizace	4008583	Domovy se zvláštním režimem	P	Domov U Trati Litoměřice	22	0	0	19,6
3	80195	Centrum sociální pomoci Litoměřice, příspěvková organizace	1997112	Domovy pro osoby se zdravotním postižením	P	Domov Na Pustaji Křešice	43	0	0	26,22
3	80195	Centrum sociální pomoci Litoměřice, příspěvková organizace	9361032	Domovy pro osoby se zdravotním postižením	P	Domov Na Svobodě Čížkovice	56	0	0	55,27
3	80195	Centrum sociální pomoci Litoměřice, příspěvková organizace	9374052	Domovy pro osoby se zdravotním postižením	P	Domov sociální péče Chotěšov	63	0	0	37,35
3	80195	Centrum sociální pomoci Litoměřice, příspěvková organizace	9751707	Domovy pro osoby se zdravotním postižením	P	Domov sociální péče Skalice	77	0	0	61,41
3	80195	Centrum sociální pomoci Litoměřice, příspěvková organizace	6223146	Domovy pro seniory	P	Domov U Trati Litoměřice	68	0	0	17,26
3	80195	Centrum sociální pomoci Litoměřice, příspěvková organizace	1243707	Odborné sociální poradenství	A	Manželská a předmanželská poradna Litoměřice	0	4	16	2,61
4	80195	Centrum sociální pomoci Litoměřice, příspěvková organizace	1045259	Odborné sociální poradenství	A	Manželská a předmanželská poradna Litoměřice, detašované pracoviště Louny	0	2	8/2	2,51
1	71235868	Centrum sociálních služeb Děčín, příspěvková organizace	3811243	Azylové domy	P	Azylový dům pro muže a matky s dětmi	29	0	0	5,91
1	71235868	Centrum sociálních služeb Děčín, příspěvková organizace	5093964	Noclehárny	A	Azylový dům pro muže a matky s dětmi	8	0	0	1,97
1	71235868	Centrum sociálních služeb Děčín, příspěvková organizace	6849315	Služby následné péče	A/P	Děčínské doléčovací centrum	11	2	12/2	3,64
1	71235868	Centrum sociálních služeb Děčín, příspěvková organizace	7392909	Odborné sociální poradenství	A	Děčínské doléčovací centrum	0	1	0	0,35
1	71235868	Centrum sociálních služeb Děčín, příspěvková organizace	5387786	Denní stacionáře	A	Denní stacionář DOMINO	0	3	0	3,5
1	71235868	Centrum sociálních služeb Děčín, příspěvková organizace	2682796	Domovy pro seniory	P	Domov pro seniory	42	0	0	26

* Služby budou poskytovány do 31.1.2024

Materiál byl schválen usnesením Zastupitelstva Ústeckého kraje **XXX** ze dne **XXX**

Základní síť sociálních služeb Ústeckého kraje na období 2022-2024 platná od 1. 1. 2024

číslo regionu	IČ	Název poskytovatele	Identifikátor	Druh služby	Forma poskytování	Název zařízení	Počet lůžek	Stávající individuální okamžitá kapacita	Stávající skupinová okamžitá kapacita (sk/pr)	Úvazky pracovníků v přímé péči
1	71235868	Centrum sociálních služeb Děčín, příspěvková organizace	9923023	Domovy se zvláštním režimem	P	Domov se zvláštním režimem	91	0	0	52
1	71235868	Centrum sociálních služeb Děčín, příspěvková organizace	1542857	Domovy pro osoby se zdravotním postižením	P	Domovy pro osoby se zdravotním postižením	18	0	0	17,87
1	71235868	Centrum sociálních služeb Děčín, příspěvková organizace	7461655	Kontaktní centra	A	Kontaktní a poradenské centrum pro drogově závislé	0	2	10/2	2,95
1	71235868	Centrum sociálních služeb Děčín, příspěvková organizace	1073186	Pečovatelská služba	A/T	Pečovatelská služba	0	A3; T14	0	21
1	71235868	Centrum sociálních služeb Děčín, příspěvková organizace	5463800	Chráněné bydlení	P	Služby pro osoby se zdravotním postižením - úsek Chráněné bydlení	27	0	0	22,14
1	71235868	Centrum sociálních služeb Děčín, příspěvková organizace	9695946	Terénní programy	T	Terénní programy	0	4	10/2	4,75
9	70819882	CESPO, o. p. s.	9382099	Tlumočnické služby	A/T	Tlumočnické služby	0	A1; T1	0	0,5
8	70819882	CESPO, o. p. s.	8532431	Odborné sociální poradenství	A/T	Odborné sociální poradenství	0	A1; T1	0	1,4
1	72068396	Cesta do světa, pobočný spolek Slunečnice, z.s.	2282970	Sociální rehabilitace	A/T	Centrum Cesta do světa	0	A1; T1	15/3	3
1	72068396	Cesta do světa, pobočný spolek Slunečnice, z.s.	3356067	Sociálně terapeutické dílny	A	Cesta do světa - dílny Hudečkova; Centrum Cesta do světa; Tréninkový program úklidových a domácích prací; Tréninková kavárna "Na Cestě"	0	0	9/3	3
1	72068396	Cesta do světa, pobočný spolek Slunečnice, z.s.	6507914	Denní stacionáře	A	Cesta do světa – denní stacionář	0	1	3/1	3
1	22856838	Cinka, z. s.	6343251	Nízkoprahová zařízení pro děti a mládež	A/T	Centrum	0	3	24/3	3,8
9	473146	Česká asociace paraplegiků - CZEPA, z.s.	2225351	Odborné sociální poradenství	A/T	CZEPA - odborné sociální poradenství	0	A1; T2	0	2,5
9	675547	Česká unie neslyšících, z.ú.	5839760	Tlumočnické služby	T	CZSP ČUN	0	1	0	0,5
2	25755277	Člověk v tísni, o.p.s.	6435327	Terénní programy	T	Člověk v tísni, o.p.s.	0	2	0	2
7	25755277	Člověk v tísni, o.p.s.	7624072	Terénní programy	T	Člověk v tísni, o.p.s.	0	3	0	3
7	25755277	Člověk v tísni, o.p.s.	2793191	Sociálně aktivizační služby pro rodiny s dětmi	T	Člověk v tísni, o.p.s.	0	2	0	2
8	25755277	Člověk v tísni, o.p.s.	4941547	Terénní programy	T	Člověk v tísni, o.p.s.	0	5	0	5
8	25755277	Člověk v tísni, o.p.s.	6027304	Sociálně aktivizační služby pro rodiny s dětmi	T	Člověk v tísni, o.p.s.	0	4	0	4
7	25755277	Člověk v tísni, o.p.s.	6651167	Nízkoprahová zařízení pro děti a mládež	A/T	Člověk v tísni, o.p.s. - eNCéčko	0	A 3; T 2	A 40/3; T 16/2	3
8	25755277	Člověk v tísni, o.p.s.	3230075	Nízkoprahová zařízení pro děti a mládež	A/T	Člověk v tísni, o.p.s., Klub Mixér	0	A2; T2	A 25/2; T 16/2	2,5
8	25755277	Člověk v tísni, o.p.s.	9100570	Nízkoprahová zařízení pro děti a mládež	A/T	Člověk v tísni, o.p.s., Nový svět	0	A3; T2	A26/3; T16/2	3
7	25755277	Člověk v tísni, o.p.s.	6102115	Nízkoprahová zařízení pro děti a mládež	A/T	Člověk v tísni, o.p.s., Otevřený klub	0	A3; T2	A45/3; T16/2	3
9	25421018	Demosthenes, o.p.s.	5330519	Raná péče	T	Demosthenes, o.p.s.	0	3	0	5,45

* Služby budou poskytovány do 31.1.2024

Materiál byl schválen usnesením Zastupitelstva Ústeckého kraje **XXX** ze dne **XXX**

Základní síť sociálních služeb Ústeckého kraje na období 2022-2024 platná od 1. 1. 2024

číslo regionu	IČ	Název poskytovatele	Identifikátor	Druh služby	Forma poskytování	Název zařízení	Počet lůžek	Stávající individuální okamžitá kapacita	Stávající skupinová okamžitá kapacita (sk/pr)	Úvazky pracovníků v přímé péči
5	62209256	Dětský domov a Školní jídelna, Most, K. H. Borovského 1146, příspěvková organizace	4034618	Domy na půl cesty	P	Dům na půl cesty "Do života"	3	0	0	1
9	48136093	Diakonie ČCE - Středisko celostátních programů a služeb	9548170	Raná péče	A/T	Raná péče Diakonie - Ústecký kraj	0	3	0	3,15
3	46768041	Diakonie ČCE - Středisko křesťanské pomoci v Litoměřicích	7041080	Centra denních služeb	A	Centrum denních služeb	0	7	25/7	7,4
3	46768041	Diakonie ČCE - Středisko křesťanské pomoci v Litoměřicích	4731306	Azylové domy	P	Domov pro rodiče s dětmi	57	0	0	13,5
3	46768041	Diakonie ČCE - Středisko křesťanské pomoci v Litoměřicích	2027319	Chráněné bydlení	P	Chráněné bydlení Kamýcká	12	0	0	6,1
3	46768041	Diakonie ČCE - Středisko křesťanské pomoci v Litoměřicích	2987242	Podpora samostatného bydlení	T	Podpora samostatného bydlení	0	3	0	3,5
3	46768041	Diakonie ČCE - Středisko křesťanské pomoci v Litoměřicích	9407680	Sociálně terapeutické dílny	A	Sociálně terapeutické dílny Terezín	0	3	10/3	4
3	46768041	Diakonie ČCE - Středisko křesťanské pomoci v Litoměřicích	4894760	Sociální rehabilitace	A/T	Sociální rehabilitace	0	A2; T2	A10/2; T7/2	4,1
5	70863601	Diakonie ČCE - Středisko sociální pomoci v Mostě	1760842	Azylové domy	P	Azylový dům pro ženy a matky s dětmi v tísni	54	0	0	6,9
5	70863601	Diakonie ČCE - Středisko sociální pomoci v Mostě	1988848	Odborné sociální poradenství	A	Občanská poradna Most, Občanská poradna Litvínov	0	6	0	6,5
5	70863601	Diakonie ČCE - Středisko sociální pomoci v Mostě	2013307	Sociálně aktivizační služby pro rodiny s dětmi	A/T	Sociální práce v ohrožených rodinách Most, Sociální práce v ohrožených rodinách Litvínov	0	A2; T4	A3/1 T4/1	3,8
3	41328523	Diakonie ČCE středisko v Krabčicích	9753639	Domovy pro seniory	P	Diakonie ČCE – středisko v Krabčicích	28	0	0	10
3	41328523	Diakonie ČCE středisko v Krabčicích	2185972	Domovy se zvláštním režimem	P	Domov se zvláštním režimem	86	0	0	59,7
6	40229939	Diecézní charita Litoměřice	4013275	Azylové domy	P	Domov svaté Máří Magdalény Jiřetín pod Jedlovou	68	0	0	13,55
2	40229939	Diecézní charita Litoměřice	9801549	Pečovatelská služba	T	Charitní pečovatelská služba	0	6	0	9
3	40229939	Diecézní charita Litoměřice	7429073	Odborné sociální poradenství	A/T	Poradenské centrum Litoměřice	0	A2; T2	0	1,8
8	70225842	Dobrovolnické centrum, z.s.	1510111	Sociálně aktivizační služby pro rodiny s dětmi	A/T	Dobrovolnické centrum, z.s.	0	A1; T1	A8/1; T6/1	1,6
4	00830381	Domov "Bez zámků" Tuchořice, příspěvková organizace	9567874	Domovy pro osoby se zdravotním postižením	P	Domov "Bez zámků" Tuchořice, příspěvková organizace	52	0	0	31
4	00830381	Domov "Bez zámků" Tuchořice, příspěvková organizace	3225275	Chráněné bydlení	P	Chráněné bydlení - Domov "Bez zámků" Tuchořice	8	0	0	3
6	47274581	Domov "Srdce v dlaních" - sociální služby Jiříkov	2135966	Domovy pro seniory	P	Domov pro seniory	16	0	0	6,7
6	47274581	Domov "Srdce v dlaních" - sociální služby Jiříkov	7051562	Domovy se zvláštním režimem	P	Domov se zvláštním režimem	74	0	0	34,8
6	47274581	Domov "Srdce v dlaních" - sociální služby Jiříkov	5168000	Osobní asistence	T	Osobní asistence	0	1	0	2,4
6	47274581	Domov "Srdce v dlaních" - sociální služby Jiříkov	5350551	Pečovatelská služba	T	Pečovatelská služba	0	7	0	13,8
6	47274484	Domov Brtníky, příspěvková organizace	3395152	Chráněné bydlení	P	Domov Brtníky, příspěvková organizace	62	0	0	33,5

* Služby budou poskytovány do 31.1.2024

Materiál byl schválen usnesením Zastupitelstva Ústeckého kraje **XXX** ze dne **XXX**

Základní síť sociálních služeb Ústeckého kraje na období 2022-2024 platná od 1. 1. 2024

číslo regionu	IČ	Název poskytovatele	Identifikátor	Druh služby	Forma poskytování	Název zařízení	Počet lůžek	Stávající individuální okamžitá kapacita	Stávající skupinová okamžitá kapacita (sk/pr)	Úvazky pracovníků v přímé péči
6	47274484	Domov Brtníky, příspěvková organizace	2434997	Domovy pro osoby se zdravotním postižením	P	Domov Brtníky, příspěvková organizace	65	0	0	73,4
7	63787725	Domov důchodců Bystřany, příspěvková organizace	6986535	Domovy pro seniory	P	Domov důchodců Bystřany	100	0	0	34,25
7	63787725	Domov důchodců Bystřany, příspěvková organizace	9313776	Domovy se zvláštním režimem	P	Domov důchodců Bystřany	97	0	0	39,8
6	47274492	Domov důchodců Lipová	8543206	Domovy se zvláštním režimem	P	Domov důchodců Lipová	49	0	0	23
3	828998	Domov důchodců Roudnice nad Labem, příspěvková organizace	7001404	Domovy pro seniory	P	Domov důchodců Roudnice nad Labem, příspěvková organizace	36	0	0	15,34
3	828998	Domov důchodců Roudnice nad Labem, příspěvková organizace	8731012	Domovy se zvláštním režimem	P	Domov důchodců Roudnice nad Labem, příspěvková organizace	96	0	0	41,46
2	24713589	Domov harmonie a klidu s.r.o.	4605047	Domovy se zvláštním režimem	P	Domov harmonie a klidu	38	0	0	16,5
6	19495056	Domov Potoky, z.ú.	8394608	Domovy se zvláštním režimem	P	Domov Potoky	50	0	0	26,4
2	46789847	Domov pro osoby se zdravotním postižením	4541453	Domovy pro osoby se zdravotním postižením	P	Domov pro osoby se zdravotním postižením	55	0	0	19
1	47274565	Domov pro seniory a pečovatelská služba Česká Kamenice, příspěvková organizace	4578763	Domovy pro seniory	P	Domov pro seniory a pečovatelská služba Česká Kamenice, příspěvková organizace	68	0	0	28,9
1	47274565	Domov pro seniory a pečovatelská služba Česká Kamenice, příspěvková organizace	9873560	Pečovatelská služba	T	Domov pro seniory a pečovatelská služba Česká Kamenice, příspěvková organizace	0	2	0	5,5
4	00830411	Domov pro seniory a Pečovatelská služba v Žatci	5153567	Pečovatelská služba	T	Domov pro seniory a pečovatelská služba v Žatci	0	16	0	17,1
4	00830411	Domov pro seniory a pečovatelská služba v Žatci	8541500	Domovy se zvláštním režimem	P	Domov pro seniory a Pečovatelská služba v Žatci	46	0	0	24,95
4	00830411	Domov pro seniory a pečovatelská služba v Žatci	9823316	Domovy pro seniory	P	Domov pro seniory a pečovatelská služba v Žatci	80	0	0	29,95
8	44555661	Domov pro seniory Bukov, příspěvková organizace	2758028	Domovy pro osoby se zdravotním postižením	P	Domov pro seniory Bukov, příspěvková organizace	10	0	0	5,63
8	44555661	Domov pro seniory Bukov, příspěvková organizace	9714807	Domovy pro seniory	P	Domov pro seniory Bukov, příspěvková organizace	122	0	0	33,12
8	44555407	Domov pro seniory Dobětice, příspěvková organizace	5238851	Domovy se zvláštním režimem	P	Domov pro seniory Dobětice, příspěvková organizace	18	0	0	19,8852
8	44555407	Domov pro seniory Dobětice, příspěvková organizace	6890540	Domovy pro seniory	P	Domov pro seniory Dobětice, příspěvková organizace	150	0	0	79,0148
8	44555296	Domov pro seniory Chlumec, příspěvková organizace	9595541	Domovy pro seniory	P	Domov pro seniory Chlumec, příspěvková organizace	65	0	0	30
8	44555334	Domov pro seniory Krásné Březno, příspěvková organizace	6172420	Domovy pro seniory	P	Domov pro seniory Krásné Březno, p.o.	153	0	0	58
4	65650964	Domov pro seniory Podbořany, příspěvková organizace	4159038	Domovy pro seniory	P	Domov pro seniory Podbořany, příspěvková organizace	72	0	0	29,92
4	65650964	Domov pro seniory Podbořany, příspěvková organizace	7285141	Domovy se zvláštním režimem	P	Domov pro seniory Podbořany, příspěvková organizace	30	0	0	13,2
4	65650964	Domov pro seniory Podbořany, příspěvková organizace	9714246	Odlehčovací služby	P	Domov pro seniory Podbořany, příspěvková organizace	3	0	0	0,88
4	65650964	Domov pro seniory Podbořany, příspěvková organizace	5634705	Pečovatelská služba	T	Pečovatelská služba	0	4	0	7,5

* Služby budou poskytovány do 31.1.2024

Základní síť sociálních služeb Ústeckého kraje na období 2022-2024 platná od 1. 1. 2024

číslo regionu	IČ	Název poskytovatele	Identifikátor	Druh služby	Forma poskytování	Název zařízení	Počet lůžek	Stávající individuální okamžitá kapacita	Stávající skupinová okamžitá kapacita (sk/pr)	Úvazky pracovníků v přímé péči
8	44555326	Domov pro seniory Severní Terasa, příspěvková organizace	2501932	Domovy se zvláštním režimem	P	Domov pro seniory Severní Terasa, příspěvková organizace	92	0	0	49,22
8	44555326	Domov pro seniory Severní Terasa, příspěvková organizace	2744287	Domovy pro seniory	P	Domov pro seniory Severní Terasa, příspěvková organizace	231	0	0	70,78
4	49123688	Domov pro seniory U Pramene Louny, příspěvková organizace	2103509	Domovy pro seniory	P	Domov pro seniory U Pramene Louny	129	0	0	37,6
4	49123688	Domov pro seniory U Pramene Louny, příspěvková organizace	3091711	Domovy se zvláštním režimem	P	Domov pro seniory U Pramene Louny	16	0	0	7,2
4	68454864	Domov pro seniory Vroutek, příspěvková organizace	2862640	Domovy se zvláštním režimem	P	Domov pro seniory Vroutek, příspěvková organizace	52	0	0	21
6	47274468	Domov Severka Jiříkov, příspěvková organizace	9712191	Domovy se zvláštním režimem	P	Domov Severka Jiříkov, příspěvková organizace	100	0	0	53
5	49872516	Domov sociálních služeb Meziboří, příspěvková organizace	2068891	Domovy pro seniory	P	Domov sociálních služeb Meziboří, příspěvková organizace	73	0	0	31,47
5	49872516	Domov sociálních služeb Meziboří, příspěvková organizace	4100257	Domovy se zvláštním režimem	P	Domov sociálních služeb Meziboří, příspěvková organizace	48	0	0	33,63
5	49872516	Domov sociálních služeb Meziboří, příspěvková organizace	4814058	Domovy pro osoby se zdravotním postižením	P	Domov sociálních služeb Meziboří, příspěvková organizace	1	0	0	3
6	3385655	Domov sv. Vincenta de Paul z.ú.	5322668	Azylové domy	P	Domov sv. Vincenta de Paul z.ú.	22	0	0	6,94
8	44555288	Domov Velké Březno, příspěvková organizace	1408517	Domovy se zvláštním režimem	P	Domov se zvláštním režimem	93	0	0	45,359
1	47274522	Domovy pro osoby se zdravotním postižením Oleška - Kamenice, příspěvková organizace	8791049	Domovy pro osoby se zdravotním postižením	P	Domovy pro osoby se zdravotním postižením Česká Kamenice	46	0	0	26
1	47274522	Domovy pro osoby se zdravotním postižením Oleška - Kamenice, příspěvková organizace	3899971	Domovy pro osoby se zdravotním postižením	P	Domovy pro osoby se zdravotním postižením Stará Oleška	46	0	0	23,7
1	47274522	Domovy pro osoby se zdravotním postižením Oleška - Kamenice, příspěvková organizace	7256389	Chráněné bydlení	P	Chráněné bydlení	13	0	0	6,3
8	75149541	Domovy pro osoby se zdravotním postižením Ústí nad Labem, příspěvková organizace	1201084	Denní stacionáře	A	Domov pro osoby se zdravotním postižením Severní Terasa	0	3	13/3	3,3
8	75149541	Domovy pro osoby se zdravotním postižením Ústí nad Labem, příspěvková organizace	7734108	Chráněné bydlení	P	Domov pro osoby se zdravotním postižením Severní Terasa	7	0	0	3,4
8	75149541	Domovy pro osoby se zdravotním postižením Ústí nad Labem, příspěvková organizace	9553549	Domovy pro osoby se zdravotním postižením	P	Domov pro osoby se zdravotním postižením Severní Terasa	24	0	0	19,3
8	75149541	Domovy pro osoby se zdravotním postižením Ústí nad Labem, příspěvková organizace	8643214	Podpora samostatného bydlení	T	Domov pro osoby se zdravotním postižením Trmice	0	3	0	1,15
8	75149541	Domovy pro osoby se zdravotním postižením Ústí nad Labem, příspěvková organizace	5666980	Domovy pro osoby se zdravotním postižením	P	Domov pro osoby se zdravotním postižením Trmice	24	0	0	18,85
8	75149541	Domovy pro osoby se zdravotním postižením Ústí nad Labem, příspěvková organizace	5171989	Domovy pro osoby se zdravotním postižením	P	Domov pro osoby se zdravotním postižením Všebořice	25	0	0	26,6
8	75149541	Domovy pro osoby se zdravotním postižením Ústí nad Labem, příspěvková organizace	8907909	Chráněné bydlení	P	Domov pro osoby se zdravotním postižením Všebořice	18	0	0	8,4
7	75149541	Domovy pro osoby se zdravotním postižením Ústí nad Labem, příspěvková organizace	2547969	Chráněné bydlení	P	Chráněné bydlení Teplice	23	0	0	18
8	75149541	Domovy pro osoby se zdravotním postižením Ústí nad Labem, příspěvková organizace	2550019	Sociálně terapeutické dílny	A	Sociálně terapeutická dílná Úsměv	0	8	22/8	9,5
6	47274573	Domovy pro seniory Šluknov - Krásná Lípa, příspěvková organizace	2197911	Domovy se zvláštním režimem	P	Domov pro seniory Krásná Lípa	95	0	0	56,63

* Služby budou poskytovány do 31.1.2024

Materiál byl schválen usnesením Zastupitelstva Ústeckého kraje **XXX** ze dne **XXX**

Základní síť sociálních služeb Ústeckého kraje na období 2022-2024 platná od 1. 1. 2024

číslo regionu	IČ	Název poskytovatele	Identifikátor	Druh služby	Forma poskytování	Název zařízení	Počet lůžek	Stávající individuální okamžitá kapacita	Stávající skupinová okamžitá kapacita (sk/pr)	Úvazky pracovníků v přímé péči
6	47274573	Domovy pro seniory Šluknov - Krásná Lípa, příspěvková organizace	4403315	Domovy pro seniory	P	Domov pro seniory Šluknov	70	0	0	36,94
5	63787911	Domovy sociálních služeb Háj a Nová Ves, příspěvková organizace	6172133	Domovy pro osoby se zdravotním postižením	P	Domov pro osoby se zdravotním postižením Nová Ves v Horách	50	0	0	24,2
7	63787911	Domovy sociálních služeb Háj a Nová Ves, příspěvková organizace	7717165	Domovy pro osoby se zdravotním postižením	P	Domovy pro osoby se zdravotním postižením Krupka	9	12/2	0	16,5
7	63787911	Domovy sociálních služeb Háj a Nová Ves, příspěvková organizace	1351633	Domovy pro osoby se zdravotním postižením	P	Domovy sociálních služeb Háj u Duchcova	73	0	0	45,77
7	63787911	Domovy sociálních služeb Háj a Nová Ves, příspěvková organizace	4121413	Sociálně terapeutické dílny	A	Domovy sociálních služeb Háj u Duchcova	0	3	10/2	4
7	63787911	Domovy sociálních služeb Háj a Nová Ves, příspěvková organizace	7293077	Chráněné bydlení	P	Domovy sociálních služeb Háj u Duchcova	11	0	0	5,53
7	63787911	Domovy sociálních služeb Háj a Nová Ves, příspěvková organizace	7806966	Týdenní stacionáře	P	Domovy sociálních služeb Háj u Duchcova	5	0	0	4,81
2	46789910	Domovy sociálních služeb Kadaň a Mašťov, příspěvková organizace	5935431	Domovy pro osoby se zdravotním postižením	P	Domov pro osoby se zdravotním postižením Kadaň	31	0	0	26,08
2	46789910	Domovy sociálních služeb Kadaň a Mašťov, příspěvková organizace	7255944	Domovy pro osoby se zdravotním postižením	P	Domov pro osoby se zdravotním postižením Kadaň	26	0	0	17,42
2	46789910	Domovy sociálních služeb Kadaň a Mašťov, příspěvková organizace	6075842	Domovy pro osoby se zdravotním postižením	P	Domov pro seniory a Domov pro osoby se zdravotním postižením Mašťov	8	0	0	4,47
2	46789910	Domovy sociálních služeb Kadaň a Mašťov, příspěvková organizace	6916747	Domovy pro seniory	P	Domov pro seniory a Domov pro osoby se zdravotním postižením Mašťov	42	0	0	23,52
2	46789910	Domovy sociálních služeb Kadaň a Mašťov, příspěvková organizace	7012291	Domovy se zvláštním režimem	P	Domov pro seniory a Domov pro osoby se zdravotním postižením Mašťov	20	0	0	12,99
2	46789910	Domovy sociálních služeb Kadaň a Mašťov, příspěvková organizace	5323100	Chráněné bydlení	P	Chráněné bydlení Kadaň	8	0	0	5,48
5	49872541	Domovy sociálních služeb Litvínov, příspěvková organiazce	4410973	Domovy pro seniory	P	Domovy sociálních služeb Litvínov, příspěvková organizace	117	0	0	53,89
5	49872541	Domovy sociálních služeb Litvínov, příspěvková organiazce	8888297	Domovy se zvláštním režimem	P	Domovy sociálních služeb Litvínov, příspěvková organizace	17	0	0	13,36
5	49872541	Domovy sociálních služeb Litvínov, příspěvková organizace	2577955	Chráněné bydlení	P	Domovy sociálních služeb Litvínov, příspěvková organizace	14	0	0	3,48
5	49872541	Domovy sociálních služeb Litvínov, příspěvková organizace	2761662	Sociálně terapeutické dílny	A	Domovy sociálních služeb Litvínov, příspěvková organizace	0	4	8/4	7,27
5	49872541	Domovy sociálních služeb Litvínov, příspěvková organizace	3793014	Domovy se zvláštním režimem	P	Domovy sociálních služeb Litvínov, příspěvková organizace	37	0	0	24,11
5	49872541	Domovy sociálních služeb Litvínov, příspěvková organizace	8538718	Domovy pro osoby se zdravotním postižením	P	Domovy sociálních služeb Litvínov, příspěvková organizace	114	0	0	84,89
8	44554559	DRUG–OUT Klub, z.s.	5587211	Odborné sociální poradenství	A/T	Ambulantní adiktologické služby	0	6	12/1	8,65
8	44554559	DRUG–OUT Klub, z.s.	4677905	Kontaktní centra	A	Kontaktní centrum pro drogově závislé	0	3	10/1	4
8	44554559	DRUG–OUT Klub, z.s.	9258026	Odborné sociální poradenství	A	Krajská adiktologická ambulance a poradna pro děti a dorost	0	3	0	3,2
8	44554559	DRUG–OUT Klub, z.s.	7108907	Terénní programy	T	Terénní program	0	4	3/1	5,2
4	44554559	DRUG–OUT Klub, z.s.	1953437	Terénní programy	T	Terénní program Postoloprty	0	1	10/2	1,33

* Služby budou poskytovány do 31.1.2024

Materiál byl schválen usnesením Zastupitelstva Ústeckého kraje **XXX** ze dne **XXX**

Základní síť sociálních služeb Ústeckého kraje na období 2022-2024 platná od 1. 1. 2024

číslo regionu	IČ	Název poskytovatele	Identifikátor	Druh služby	Forma poskytování	Název zařízení	Počet lůžek	Stávající individuální okamžitá kapacita	Stávající skupinová okamžitá kapacita (sk/pr)	Úvazky pracovníků v přímé péči
6	44554559	DRUG-OUT Klub, zs	5469361	Odborné sociální poradenství	A/T	Centrum duševního zdraví pro adiktologické klienty	0	3	0	3
5	25441892	DŮM ROMSKÉ KULTURY o.p.s.	5153749	Nízkoprahová zařízení pro děti a mládež	A/T	Nízkoprahové zařízení pro děti a mládež	0	A1	A25/3; T16/2	3,5
5	25441892	DŮM ROMSKÉ KULTURY o.p.s.	1480537	Sociálně aktivizační služby pro rodiny s dětmi	A/T	SAS Chanov	0	A1; T2	A 4/1 T 14/1	2,5
2	28722043	Důstojný život - centrum pro zdravotně postižené, o.p.s.	4047865	Osobní asistence	T	Důstojný život - centrum pomoci pro zdravotně postižené, o.p.s.	0	4	0	4,5
9	24743054	EDA cz, z.ú.	7877605	Raná péče	A/T	Ráná péče EDA	0	3	10	2,38
5	25034545	ENERGIE o.p.s.	8221160	Odlehčovací služby	A	ENERGIE o.p.s.	0	2/2	15/2	1,45
5	25034545	ENERGIE o.p.s.	8221160	Odlehčovací služby	P	ENERGIE o.p.s.	3	0	0	1
5	25034545	ENERGIE o.p.s.	1534371	Chráněné bydlení	P	Chráněné bydlení ENERGIE o.p.s.	61	0	0	15,45
1	44226586	Fokus Labe, z.ú.	9317585	Sociální rehabilitace	A/T	Tým duševního zdraví Děčín	0	A 1; T 2	10/2	5
2	44226586	Fokus Labe, z.ú.	5188376	Sociální rehabilitace	A/T	Tým duševního zdraví Chomutov	0	A 2; T 3	10/2	9
3	44226586	Fokus Labe, z.ú.	1015984	Sociální rehabilitace	A/T	Tým duševního zdraví Litoměřice	0	A 1; T 2	10/2	5
4	44226586	Fokus Labe, z.ú.	1457144	Sociální rehabilitace	A/T	Tým duševního zdraví Louny, Žatec	0	A1; T2	10/2	4
5	44226586	Fokus Labe, z.ú.	4103239	Sociální rehabilitace	A/T	Tým duševního zdraví Most	0	A1;T2	10/2	4
7	44226586	Fokus Labe, z.ú.	6105987	Sociální rehabilitace	A/T	Tým duševního zdraví Teplice	0	A 1; T 2	10/2	4
8	44226586	Fokus Labe, z.ú.	3376667	Sociální rehabilitace	A/T	Centrum duševního zdraví Ústí nad Labem	0	A2; T3	10/2	9
9	44226586	Fokus Labe, z.ú.	7889246	Sociální rehabilitace	A/T	Tým duševního zdraví pro děti a mladé lidi	0	A1; T2	10/2	5
1	44226586	Fokus Labe, z.ú.	6303516	Sociální rehabilitace	A/T	Fokus Labe - Děčín	0	A1; T1	15/1	2
1	44226586	Fokus Labe, z.ú.	3097184	Sociálně aktivizační služby pro seniory a osoby se zdravotním postižením	A/T	Fokus Labe - Děčín	0	A1; T1	A15/1; T15/1	1,5
2	44226586	Fokus Labe, z.ú.	2882507	Sociální rehabilitace	A/T	Fokus Labe - Chomutov	0	A1; T1	15	2
3	44226586	Fokus Labe, z.ú.	1657475	Sociální rehabilitace	A/T	Fokus Labe - Litoměřice	0	A1; T1	15/1	2
3	44226586	Fokus Labe, z.ú.	4265731	Sociálně aktivizační služby pro seniory a osoby se zdravotním postižením	A/T	Fokus Labe - Litoměřice	0	A1; T1	A15/1; T15/1	1,5
7	44226586	Fokus Labe, z.ú.	1214275	Sociální rehabilitace	A/T	Fokus Labe - Teplice	0	A 1; T 1	15/1	4
7	44226586	Fokus Labe, z.ú.	2046626	Sociálně terapeutické dílny	A	Fokus Labe - Teplice	0	1	17	3
7	44226586	Fokus Labe, z.ú.	9462377	Sociálně aktivizační služby pro seniory a osoby se zdravotním postižením	A/T	Fokus Labe - Teplice	0	A1; T1	A15/1; T15/1	1,5

* Služby budou poskytovány do 31.1.2024

Materiál byl schválen usnesením Zastupitelstva Ústeckého kraje **XXX** ze dne **XXX**

Základní síť sociálních služeb Ústeckého kraje na období 2022-2024 platná od 1. 1. 2024

číslo regionu	IČ	Název poskytovatele	Identifikátor	Druh služby	Forma poskytování	Název zařízení	Počet lůžek	Stávající individuální okamžitá kapacita	Stávající skupinová okamžitá kapacita (sk/pr)	Úvazky pracovníků v přímé péči
8	44226586	Fokus Labe, z.ú.	2365503	Sociálně terapeutické dílny	A	Fokus Labe - Ústí nad Labem	0	4	39/8	4
8	44226586	Fokus Labe, z.ú.	9071773	Odborné sociální poradenství	A/T	Fokus Labe - Ústí nad Labem	0	A1; T1	0	1,5
8	44226586	Fokus Labe, z.ú.	3935206	Chráněné bydlení	P	Fokus Labe - Ústí nad Labem	27	0	0	16
8	44226586	Fokus Labe, z.ú.	5844827	Sociálně aktivizační služby pro seniory a osoby se zdravotním postižením	A/T	Fokus Labe - Ústí nad Labem	0	A2; T2	A15/1; T15/1	2,5
8	44226586	Fokus Labe, z.ú.	8981594	Sociální rehabilitace	A/T	Fokus Labe - Ústí nad Labem	0	A 4; T 2	15/1	9
2	44226586	Fokus Labe, z.ú.	6780298	Chráněné bydlení	P	Chráněné bydlení Chomutov	11	0	0	6
2	09903046	Global Partner Péče, z.ú.	7961531	Odlehčovací služby	T	Global Partner	0	1	0	1,06
8	27324001	Helias Ústí nad Labem, o.p.s.	7646043	Denní stacionáře	A	Denní stacionář Helias	0	2	32/10	14
8	27324001	Helias Ústí nad Labem, o.p.s.	3591222	Osobní asistence	T	Helias Ústí nad Labem, o.p.s.	0	2	0	6
8	66000653	HEWER, z.s.	4076320	Osobní asistence	T	Hewer - osobní asistence pro Ústecký kraj	0	5	0	7,79
7	66000653	HEWER, z.s.	4076320	Osobní asistence	T	Hewer - osobní asistence pro Ústecký kraj	0	3	0	5,62
5	66000653	HEWER, z.s.	4076320	Osobní asistence	T	Hewer - osobní asistence pro Ústecký kraj	0	1	0	2,18
3	66000653	HEWER, z.s.	4076320	Osobní asistence	T	Hewer - osobní asistence pro Ústecký kraj	0	1	0	0,49
2	66000653	HEWER, z.s.	4076320	Osobní asistence	T	Hewer - osobní asistence pro Ústecký kraj	0	1	0	2
3	24273449	HEZKÉ DOMY s.r.o.	5336459	Odlehčovací služby	P	HEZKÉ DOMY s.r.o.	32	0	0	17,5
3	65081374	Hospic sv. Štěpána, z.s.	1451339	Odborné sociální poradenství	A/T	Hospic sv. Štěpána, z.s.	0	A1; T1	0	1,5
3	65081374	Hospic sv. Štěpána, z.s.	6770385	Odlehčovací služby	P	Hospic sv. Štěpána, z.s.	10	0	0	6,8
3	65081374	Hospic sv. Štěpána, z.s.	6770385	odlehčovací služby	T	Hospic sv. Štěpána, z.s.	0	2	0	2,3
5	25419561	HOSPIC v MOSTĚ, o.p.s.	4743378	Odlehčovací služby	P	HOSPIC v MOSTĚ, o.p.s.	10	0	0	9
5	25419561	HOSPIC v MOSTĚ, o.p.s.	3441974	Odborné sociální poradenství	A/T	HOSPIC v MOSTĚ, o.p.s.	0	A1; T1	0	0,75
3	62768841	Humanitární sdružení PERSPEKTIVA, z.s.	9245039	Sociální rehabilitace	A/T	Humanitární sdružení PERSPEKTIVA	0	A3; T1	3/1	4
7	17440173	HZ Pohoda s.r.o.	3213634	Domovy se zvláštním režimem	P	Seniorcentrum Pohoda	26	0	0	15
7	17440173	HZ Pohoda s.r.o.	1802108	Domovy pro seniory	P	Seniorcentrum Pohoda	32	0	0	11
7	17440173	HZ Pohoda s.r.o.	3700288	Odborné sociální poradenství	A/T	Seniorcentrum Pohoda	0	1	0	1,3

* Služby budou poskytovány do 31.1.2024

Materiál byl schválen usnesením Zastupitelstva Ústeckého kraje **XXX** ze dne **XXX**

Základní síť sociálních služeb Ústeckého kraje na období 2022-2024 platná od 1. 1. 2024

číslo regionu	IČ	Název poskytovatele	Identifikátor	Druh služby	Forma poskytování	Název zařízení	Počet lůžek	Stávající individuální okamžitá kapacita	Stávající skupinová okamžitá kapacita (sk/pr)	Úvazky pracovníků v přímé péči
1	70818134	Charita Česká Kamenice	7629312	Domovy se zvláštním režimem	P	Domov se zvláštním režimem	18	0	0	13,9
8	70818134	Charita Česká Kamenice	9869440	Domovy se zvláštním režimem	P	Domov se zvláštním režimem	10	0	0	9
1	70818134	Charita Česká Kamenice	9806102	Chráněné bydlení	P	Chráněné bydlení	33	0	0	11,75
8	70818134	Charita Česká Kamenice	9806102	Chráněné bydlení	P	Chráněné bydlení	14	0	0	4,55
1	70818134	Charita Česká Kamenice	2472265	Nízkoprahová denní centra	A	Nízkoprahové denní centrum	0	1	10/1	3,5
1	70818134	Charita Česká Kamenice	2527440	Podpora samostatného bydlení	T	Podpora samostatného bydlení	0	1	0	1
8	70818134	Charita Česká Kamenice	2527440	Podpora samostatného bydlení	T	Podpora samostatného bydlení	0	4	0	1
8	70818134	Charita Česká Kamenice	5735295	Sociálně terapeutické dílny	A	Sociálně terapeutické dílny	0	4/4	3/1	2,3
1	70818134	Charita Česká Kamenice	5735295	Sociálně terapeutické dílny	A	Sociálně terapeutické dílny	0	5/5	3/1	3,6
3	46769382	Charita Litoměřice	2417772	Odlehčovací služby	P	Domov na Dómském pahorku - odlehčovací služba	4	0	0	1,79
3	46769382	Charita Litoměřice	6566711	Domovy pro seniory	P	Farní charita Litoměřice, Domov na Dómském pahorku - domov pro seniory	118	0	0	62,21
3	46769382	Charita Litoměřice	1269156	Denní stacionáře	A	Charitní domov sv. Zdislava - denní stacionář	0	1	6/2	2,2
3	46769382	Charita Litoměřice	5624320	Domovy se zvláštním režimem	P	Charitní domov sv. Zdislava - domov se zvláštním režimem	31	0	0	17,97
3	46769382	Charita Litoměřice	3403190	Pečovatelská služba	T	Pečovatelská služba	0	20	0	22,5
3	46769382	Charita Litoměřice	2241142	Azylové domy	P	Středisko sociální prevence a humanitární pomoci - azylový dům	23	0	0	4,96
3	46769382	Charita Litoměřice	5964684	Nízkoprahová denní centra	A	Středisko sociální prevence a humanitární pomoci - nízkoprahové denní centrum	0	1	5/1	1,08
3	46769382	Charita Litoměřice	2548478	Noclehárny	A	Středisko sociální prevence a humanitární pomoci - noclehárna	5	0	0	0,81
3	46769382	Charita Litoměřice	9011520	Terénní programy	T	Středisko sociální prevence a humanitární pomoci - terénní program	0	1	3/1	1,2
3	46770321	Charita Lovosice	8464374	Sociálně terapeutické dílny	A	Dílny Panny Marie Pomocné	0	2	10/2	2
3	46770321	Charita Lovosice	6081367	Azylové domy	P	Dům Panny Marie Pomocné	24	0	0	6,3
3	46770321	Charita Lovosice	6540812	Nízkoprahová zařízení pro děti a mládež	A/T	Panna Marie Pomocná s dětmi a mládeží	0	1	25/2	2,3
3	46770321	Charita Lovosice	3209417	Sociálně aktivizační služby pro rodiny s dětmi	A/T	Panna Marie Pomocná s rodinami	0	2	8/2	2
3	46770321	Charita Lovosice	3189832	Terénní programy	T	Terénní služba Panny Marie Pomocné	0	1	4/1	1
5	70828920	Charita Most	3043143	Sociálně aktivizační služby pro rodiny s dětmi	A/T	Aktivizační služby pro rodiny s dětmi	0	A1; T3	6/1	4,3

* Služby budou poskytovány do 31.1.2024

Materiál byl schválen usnesením Zastupitelstva Ústeckého kraje **XXX** ze dne **XXX**

Základní síť sociálních služeb Ústeckého kraje na období 2022-2024 platná od 1. 1. 2024

číslo regionu	IČ	Název poskytovatele	Identifikátor	Druh služby	Forma poskytování	Název zařízení	Počet lůžek	Stávající individuální okamžitá kapacita	Stávající skupinová okamžitá kapacita (sk/pr)	Úvazky pracovníků v přímé péči
7	70828920	Charita Most	5690901	Azylové domy	P	Azylový dům Duchcov	30	0	0	6,5
7	70828920	Charita Most	5476963	Azylové domy	P	Azylový dům Osek	27	0	0	6,5
7	70828920	Charita Most	6239239	Azylové domy	P	Centrum Rodina v tísni	30	0	0	6,5
7	70828920	Charita Most	8217675	Domy na půl cesty	P	Centrum Rodina v tísni	4	0	0	1,5
5	70828920	Charita Most	8190994	Nízkoprahová denní centra	A/T	Nízkoprahové denní centrum Most	0	1	15/1	3
5	70828920	Charita Most	1012725	Nízkoprahová zařízení pro děti a mládež	A/T	Nízkoprahové zařízení pro děti a mládež Domino	0	A2/2; T1/1	28/4	6
2	70828920	Charita Most	2570590	Nízkoprahová zařízení pro děti a mládež	A/T	Nízkoprahové zařízení pro děti a mládež Khamoro	0	1	14/2	3,5
7	70828920	Charita Most	1826142	Noclehárny	A	Noclehárny Duchcov	5	0	0	1
7	70828920	Charita Most	8583484	Odborné sociální poradenství	A	Odborné sociální a dluhové poradenství Duchcov	0	1	0	1,15
5	70828920	Charita Most	7323829	Osobní asistence	T	Osobní asistence	0	3	0	3,3
5	70828920	Charita Most	5798742	Pečovatelská služba	T	Pečovatelská služba	0	7	0	9
5	70828920	Charita Most	6776446	Sociálně aktivizační služby pro rodiny s dětmi	A/T	Rozmarýnek	0	4	A12/4; T8/1	4
4	70828920	Charita Most	3383589	Sociálně aktivizační služby pro rodiny s dětmi	A/T	Sociálně aktivizační služby pro rodiny s dětmi	0	A1; T3	15/3	3
7	70828920	Charita Most	1158642	Sociálně aktivizační služby pro rodiny s dětmi	T	Sociálně aktivizační služby pro rodiny s dětmi	0	2	7/1	2
2	70828920	Charita Most	2450357	Sociálně aktivizační služby pro rodiny s dětmi	A/T	Sociálně aktivizační služby pro rodiny s dětmi Jirkov	0	2	6/1	2
5	70828920	Charita Most	8522670	Sociální rehabilitace	A/T	Sociálně rehabilitační programy	0	A2/2; T2/2	2/1	2
2	70828920	Charita Most	5361940	Odborné sociální poradenství	A/T	Odborné sociální a dluhové poradenství Chomutov I. Odborné sociální a dluhové poradenství Chomutov II.	0	1	2/1	1,8
5	70828920	Charita Most	5778636	Odborné sociální poradenství	A/T	Odborné sociální a dluhové poradenství Janov	0	1	2/1	1,2
5	70828920	Charita Most	3475445	Odborné sociální poradenství	A	Sociální a dluhová poradna Most	0	1	0	1
5	70828920	Charita Most	4704201	Nízkoprahová zařízení pro děti a mládež	A/T	Sovička	0	3	15/3	4
2	70828920	Charita Most	9253322	Terénní programy	T	Terénní programy	0	3	2/1	3
5	70828920	Charita Most	5872914	Terénní programy	T	Terénní programy	0	3	2/1	3
7	70828920	Charita Most	7544686	Terénní programy	T	Terénní programy Duchcov	0	1	2/1	1,2
5	70828920	Charita Most	8389381	Terénní programy	T	Terénní programy Most	0	3	0	3

* Služby budou poskytovány do 31.1.2024

Materiál byl schválen usnesením Zastupitelstva Ústeckého kraje **XXX** ze dne **XXX**

Základní síť sociálních služeb Ústeckého kraje na období 2022-2024 platná od 1. 1. 2024

číslo regionu	IČ	Název poskytovatele	Identifikátor	Druh služby	Forma poskytování	Název zařízení	Počet lůžek	Stávající individuální okamžitá kapacita	Stávající skupinová okamžitá kapacita (sk/pr)	Úvazky pracovníků v přímé péči
7	70828920	Charita Most	5370162	Nízkoprahová zařízení pro děti a mládež	A/T	Zastávka	0	4	30/4	5
3	62769111	Charita Roudnice nad Labem	8281324	Azylové domy	P	Azylový dům pro matky s dětmi v Domově sv. Josefa	30	0	0	6,3
3	62769111	Charita Roudnice nad Labem	1761469	Pečovatelská služba	T	Charitní pečovatelská služba Roudnice	0	2	0	3,6
3	62769111	Charita Roudnice nad Labem	4335678	Nízkoprahová zařízení pro děti a mládež	A/T	NZDM Bota	0	A5; T2	A50/5; T15/2	5
3	62769111	Charita Roudnice nad Labem	6392422	Sociálně aktivizační služby pro rodiny s dětmi	A/T	Sociálně aktivizační služby pro rodiny s dětmi „Pod střechou“	0	A3; T3	A15/3; T24/3	3
6	46797572	Charita Rumburk	6349343	Sociálně aktivizační služby pro rodiny s dětmi	A/T	Asistenční služba pro rodiny s dětmi	0	1	5/1	1,08
6	46797572	Charita Rumburk	4291907	Odborné sociální poradenství	A	Občanská poradna Rumburk	0	1	0	1,01
6	46797572	Charita Rumburk	7222807	Nízkoprahová zařízení pro děti a mládež	A/T	Žijeme spolu - nízkoprahové zařízení pro děti a mládež	0	1	14/2	3
6	73635502	Charita Šluknov	3112502	Sociálně aktivizační služby pro rodiny s dětmi	A/T	Ambrela pro rodinu	0	A1; T2	4/1	2,9
6	73635502	Charita Šluknov	6661939	Nízkoprahová zařízení pro děti a mládež	A/T	Bary Ambrela	0	1	A24/3; T7/1	4
6	73635502	Charita Šluknov	8168410	Nízkoprahová zařízení pro děti a mládež	A/T	Klub Ambrela	0	1	A24/3	4,39
7	70806837	Charita Teplice	5945195	Sociálně aktivizační služby pro rodiny s dětmi	A/T	Agapé II.	0	3	A30/3; T6/1	4
7	70806837	Charita Teplice	8489399	Azylové domy	P	Azylový dům pro matky s dětmi Agapé	20	0	0	4,5
7	70806837	Charita Teplice	7058897	Odborné sociální poradenství	A	Dluhová a občanská poradna Teplice	0	1	0	1
8	44225512	Charita Ústí nad Labem	3824401	Azylové domy	P	Azylový dům pro matky s dětmi	16D+35 Dít	0	0	7
8	44225512	Charita Ústí nad Labem	1001488	Azylové domy	P	Azylový dům Samaritán	40	0	0	5,3
8	44225512	Charita Ústí nad Labem	2145028	Nízkoprahová denní centra	A/T	Centrum pomoci Samaritán	0	A3; T2	A50	3,7
8	44225512	Charita Ústí nad Labem	3255982	Sociálně aktivizační služby pro rodiny s dětmi	A/T	Centrum služeb pro rodinu	0	A1; T1	A: 15/2, T: 5/1	2
8	44225512	Charita Ústí nad Labem	2179469	Domovy se zvláštním režimem	P	Dům pokojného stáří sv. Ludmily	35	0	0	22
8	44225512	Charita Ústí nad Labem	3125201	Nízkoprahová zařízení pro děti a mládež	A/T	Klub Lucerna	0	2	A: 20/2, T: 10/1	3
8	44225512	Charita Ústí nad Labem	9288131	Nízkoprahová zařízení pro děti a mládež	A/T	Nízkoprahové zařízení pro děti a mládež Tykadlo	0	2	A: 20/2, T: 10/1	1,5
8	44225512	Charita Ústí nad Labem	3831791	Noclehárny	A	Noclehárna Samaritán	15	0	0	1,5
8	44225512	Charita Ústí nad Labem	6631017	sociálně aktivizační služby pro rodiny s dětmi	A/T	Sociálně aktivizační služby pro rodiny Ovečka	0	A1; T1	A: 12/2, T: 12/2	2
8	44225512	Charita Ústí nad Labem	9832613	Terénní programy	T	Terénní programy	0	2	10/2	2

* Služby budou poskytovány do 31.1.2024

Materiál byl schválen usnesením Zastupitelstva Ústeckého kraje **XXX** ze dne **XXX**

Základní síť sociálních služeb Ústeckého kraje na období 2022-2024 platná od 1. 1. 2024

číslo regionu	IČ	Název poskytovatele	Identifikátor	Druh služby	Forma poskytování	Název zařízení	Počet lůžek	Stávající individuální okamžitá kapacita	Stávající skupinová okamžitá kapacita (sk/pr)	Úvazky pracovníků v přímé péči
1	26590719	Charitní sdružení Děčín, z. s.	7674174	Sociálně aktivizační služby pro rodiny s dětmi	A/T	Asistenční služba pro rodiny s dětmi	0	A 1; T7	A 5/1; T 35/7	10,2
1	26590719	Charitní sdružení Děčín, z. s.	6511261	Odborné sociální poradenství	A/T	Občanská poradna Děčín	0	A3; T1	0	4,3
6	22772511	Chráněné bydlení Pastelky o.p.s.	2732328	Chráněné bydlení	P	Chráněné bydlení Pastelky	4	0	0	5,34
6	22772511	Chráněné bydlení Pastelky o.p.s.	4181497	Osobní asistence	T	Osobní asistence Pastelky	0	3	0	7,75
6	22772511	Chráněné bydlení Pastelky o.p.s.	3532163	Podpora samostatného bydlení	T	Podpora samostatného bydlení Pastelky	0	3	0	6,5
1	68975244	Indigo Děčín, z.s.	9082399	Nízkoprahová zařízení pro děti a mládež	A	Komunitní centrum dětí a mládeže Kamarád	0	2	30/3	4,9
1	68975244	Indigo Děčín, z.s.	9308341	Terénní programy	T	Terénní program	0	2	0	4,5
6	70872686	Integrované centrum pro osoby se zdravotním postižením Horní Poustevna	5177352	Podpora samostatného bydlení	T	Integrované centrum pro osoby se zdravotním postižením Horní Poustevna	0	2	0	0,6
8	63778718	JURTA, o.p.s.	1066948	Sociální rehabilitace	T/A	Jurta o.p.s.	0	2	5/1	3
1	63778718	JURTA, o.p.s.	1066948	Sociální rehabilitace	T/A	Jurta o.p.s.	0	2	5/1	2
1	63778718	JURTA, o.p.s.	4715430	Sociálně terapeutické dílny	A	Jurta o.p.s.	0	2	5/1	4,5
1	63778718	JURTA, o.p.s.	5807228	Chráněné bydlení	P	Jurta o.p.s.	5	0	0	1,75
8	63778718	JURTA, o.p.s.	9100031	Podpora samostatného bydlení	T	Jurta o.p.s.	0	1	7/1	1,25
1	63778718	JURTA, o.p.s.	9100031	Podpora samostatného bydlení	T	Jurta o.p.s.	0	1	7/1	1,25
8	63778718	JURTA, o.p.s.	4715430	Sociálně terapeutické dílny	A	Jurta o.p.s.	0	2	5/1	3
5	27000222	K srdci klíč, o.p.s.	8836274	Azylové domy	P	Azylový dům pro muže v Mostě	30	0	0	7,6
5	27000222	K srdci klíč, o.p.s.	9422230	Azylové domy	P	Azylový dům pro rodiny s dětmi v Mostě	20	0	0	5,3
5	27000222	K srdci klíč, o.p.s.	9763724	Domy na půl cesty	P	Dům na půl cesty v Mostě	8	0	0	3,85
2	27000222	K srdci klíč, o.p.s.	7712870	Nízkoprahová denní centra	A	Nízkoprahové denní centrum	0	1	12/2	4,3
2	27000222	K srdci klíč, o.p.s.	1499845	Noclehárny	A	Noclehárna v Chomutově	12	0	0	2,5
5	27000222	K srdci klíč, o.p.s.	6455949	Noclehárny	A	Noclehárna v Mostě	10	0	0	2,5
4	830437	Kamarád - LORM	1372355	Denní stacionáře	A	Denní stacionář	0	5	0	2,2
4	830437	Kamarád - LORM	3210011	Domovy pro osoby se zdravotním postižením	P	Domov pro osoby se zdravotním postižením	18	0	0	13,25
4	830437	Kamarád - LORM	1165395	Chráněné bydlení	P	Chráněné bydlení	7	0	0	5

* Služby budou poskytovány do 31.1.2024

Materiál byl schválen usnesením Zastupitelstva Ústeckého kraje **XXX** ze dne **XXX**

Základní síť sociálních služeb Ústeckého kraje na období 2022-2024 platná od 1. 1. 2024

číslo regionu	IČ	Název poskytovatele	Identifikátor	Druh služby	Forma poskytování	Název zařízení	Počet lůžek	Stávající individuální okamžitá kapacita	Stávající skupinová okamžitá kapacita (sk/pr)	Úvazky pracovníků v přímé péči
4	830437	Kamarád - LORM	8570486	Odlehčovací služby	P/A	Odlehčovací služby	3	1	0	1,1
4	830437	Kamarád - LORM	2803757	Podpora samostatného bydlení	T	Podpora samostatného bydlení	0	2	0	2,4
4	830437	Kamarád - LORM	7334865	Sociálně terapeutické dílny	A	Sociálně terapeutická dílna	0	3	18/3	3,2
4	830437	Kamarád - LORM	2207393	Týdenní stacionáře	P	Týdenní stacionář	10	0	0	4,3
8	1181491	Kleja, z.s.	9338405	Terénní programy	T	Terénní program v Ústí nad Labem	0	2	0	2
6	22881476	Kormidlo Šluknov o.p.s.	4978879	Sociálně terapeutické dílny	A	Kormidlo Šluknov o.p.s.	0	6	4/1	10
6	75139090	Kostka Krásná Lípa, p.o.	3153600	Sociálně aktivizační služby pro rodiny s dětmi	A/T	Kostka Krásná Lípa p.o.	0	A1; T5	8/1	5,16
6	75139090	Kostka Krásná Lípa, p.o.	1928007	Terénní programy	T	Kostka Krásná Lípa p.o.	0	1	5/1	1,32
6	75139090	Kostka Krásná Lípa, p.o.	5321665	Osobní asistence	T	Kostka Krásná Lípa, p.o.	0	8	0	11,62
6	75139090	Kostka Krásná Lípa, p.o.	6363165	Nízkoprahová zařízení pro děti a mládež	A/T	Nízkoprahové zařízení pro děti a mládež Amari klub	0	5	Amari A14/2 T7/1; T-klub A14/2; T7/1	6,5
6	75139090	Kostka Krásná Lípa, p.o.	3827499	Odborné sociální poradenství	A/T	Poradna v kostce	0	A1; T1	0	0,6
5	28747330	KRUH pomoci, o.p.s.	3492950	Sociální rehabilitace	A/T	KRUH pomoci, o.p.s.	0	A1; T1	A4/2	4
5	25030302	Krušnohorská poliklinika s.r.o.	6373201	Domovy pro seniory	P	Domov pro seniory Naděje	20	0	0	7,95
5	25030302	Krušnohorská poliklinika s.r.o.	6426990	Pečovatelská služba	T	Pečovatelská služba Krušnohorské polikliniky	0	4	0	5,95
1	26648661	Křesťanské společenství Jonáš, z. s.	8061366	Nízkoprahová denní centra	A	Nízkoprahové denní centrum	0	1	16/2	3
7	27038645	Květina, z. s.	3536223	Nízkoprahová zařízení pro děti a mládež	A/T	Klub Magnet	0	1	30/4	4
7	27038645	Květina, z. s.	5464128	Nízkoprahová denní centra	A	Nízkoprahové denní centrum Květina	0	1	10/2	4
7	27038645	Květina, z. s.	6251794	Sociálně aktivizační služby pro rodiny s dětmi	A/T	Sociálně aktivizační služby pro rodiny s dětmi Květina	0	A2; T5	6/1	6,5
7	27038645	Květina, z. s.	5829590	Terénní programy	T	Terénní programy Květina	0	2	0	2,3
3	75100967	Lucie Jursíková Brožková	5222616	Odlehčovací služby	T	KDP Sluníčko	0	4	0	5,25
4	26708451	Maltézská pomoc, o.p.s.	9905305	Osobní asistence	T	Maltézská pomoc, o.p.s. - Osobní asistence - Žatec	0	4	0	9
2	26604205	Masopust, z.s.	6538434	Sociálně terapeutické dílny	A	Sociálně terapeutické dílny	0	2	3/1	3,5
2	26604205	Masopust, z.s.	1989766	Sociální rehabilitace	A/T	Sociální rehabilitace Esprit	0	A1; T1	15/2	3
7	266230	Město Bílina	2680198	Pečovatelská služba	T	Pečovatelská služba Bílina	0	11	0	12

* Služby budou poskytovány do 31.1.2024

Materiál byl schválen usnesením Zastupitelstva Ústeckého kraje **XXX** ze dne **XXX**

Základní síť sociálních služeb Ústeckého kraje na období 2022-2024 platná od 1. 1. 2024

číslo regionu	IČ	Název poskytovatele	Identifikátor	Druh služby	Forma poskytování	Název zařízení	Počet lůžek	Stávající individuální okamžitá kapacita	Stávající skupinová okamžitá kapacita (sk/pr)	Úvazky pracovníků v přímé péči
2	261912	Město Kadaň	5578580	Terénní programy	T	Centrum sociálních služeb Prunéřov	0	4	0	4
7	266418	Město Krupka	8895811	Pečovatelská služba	T	Pečovatelská služba Krupka	0	11	0	16
5	266027	Město Litvínov	5124068	Sociálně aktivizační služby pro rodiny s dětmi	T	První krok Sociálně aktivizační služby pro rodiny s dětmi	0	3	6/1	3
5	266027	Město Litvínov	1901050	Terénní programy	T	První krok Terénní programy	0	2	0	2
5	266086	Město Meziboří	4771324	Pečovatelská služba	T	Pečovatelská služba Meziboří	0	3	0	6,8
3	264466	Město Štětí	6774569	Odlehčovací služby	P	Dům s chráněnými byty	2	0	0	1,1
3	264466	Město Štětí	8322579	Denní stacionáře	A	Dům s chráněnými byty	0	1	6/1	1,1
3	264466	Město Štětí	2561765	Pečovatelská služba	T	Město Štětí	0	7	0	13,5
3	264474	Město Terezín	1795576	Pečovatelská služba	T	Pečovatelská služba města Terezín	0	2	0	3,5
3	264571	Město Úštěk	8820534	Pečovatelská služba	T	Pečovatelská služba	0	2	0	2,25
6	261718	Město Varnsdorf	1754696	Azylové domy	P	Azylový dům	25	0	0	7,5
6	261718	Město Varnsdorf	9055829	Nízkoprahová zařízení pro děti a mládež	A/T	CSS města Varnsdorf - Nízkoprahový klub	0	A2; T1	A20/2; T10/1	2,25
6	261718	Město Varnsdorf	9957516	Pečovatelská služba	T	CSS města Varnsdorf - Pečovatelská služba	0	6	0	5,93
6	261718	Město Varnsdorf	1187850	Sociálně aktivizační služby pro rodiny s dětmi	A/T	CSS města Varnsdorf - SAS	0	2	6/1	1,8
6	261718	Město Varnsdorf	3064434	Terénní programy	T	CSS města Varnsdorf - Terénní program	0	2	4/2	2
6	261718	Město Varnsdorf	2244389	Noclehárny	A	CSS města Varnsdort - Noclehárna	6	0	0	0,6
4	65108477	Městská knihovna Louny, příspěvková organizace	6963367	Sociálně terapeutické dílny	A	Sociálně terapeutická dílna Jeroným	0	3	15/3	3
4	60275847	Městská pečovatelská služba s denním stacionářem Louny, příspěvková organizace	4012067	Pečovatelská služba	T	Městská pečovatelská služba s denním stacionářem Louny	0	14	0	15,1
4	60275847	Městská pečovatelská služba s denním stacionářem Louny, příspěvková organizace	6128832	Denní stacionáře	A	Městská pečovatelská služba s denním stacionářem Louny	0	2	16/2	2,1
2	65642481	Městská správa sociálních služeb Kadaň	8021779	Domovy pro seniory	P	Městská správa sociálních služeb Kadaň	120	0	0	54,84
2	65642481	Městská správa sociálních služeb Kadaň	8756058	Odlehčovací služby	P	Městská správa sociálních služeb Kadaň	4	0	0	0,56
2	65642481	Městská správa sociálních služeb Kadaň	9009774	Pečovatelská služba	T	Pečovatelská služba	0	7	0	11
5	831212	Městská správa sociálních služeb v Mostě - příspěvková organizace	1486803	Domovy pro osoby se zdravotním postižením	P	Domov pro osoby se zdravotním postižením	6	0	0	2,29
5	831212	Městská správa sociálních služeb v Mostě - příspěvková organizace	6305505	Odborné sociální poradenství	A	Poradna pro rodinu, manželství a mezilidské vztahy	0	1	4/1	1,745

* Služby budou poskytovány do 31.1.2024

Materiál byl schválen usnesením Zastupitelstva Ústeckého kraje **XXX** ze dne **XXX**

Základní síť sociálních služeb Ústeckého kraje na období 2022-2024 platná od 1. 1. 2024

číslo regionu	IČ	Název poskytovatele	Identifikátor	Druh služby	Forma poskytování	Název zařízení	Počet lůžek	Stávající individuální okamžitá kapacita	Stávající skupinová okamžitá kapacita (sk/pr)	Úvazky pracovníků v přímé péči
5	831212	Městská správa sociálních služeb v Mostě - příspěvková organizace	7945267	Denní stacionáře	A	Denní dětský rehabilitační stacionář	0	3	12/3	3,06
5	831212	Městská správa sociálních služeb v Mostě - příspěvková organizace	4525297	Denní stacionáře	A	Denní stacionář pro mentálně postižené klienty, příp. kombinovaně handicapované občany s ukončenou školní docházkou	0	2	11/2	2,26
5	831212	Městská správa sociálních služeb v Mostě - příspěvková organizace	5884351	Denní stacionáře	A	Denní stacionář pro seniory a handicapované občany	0	1	4/1	1,165
5	831212	Městská správa sociálních služeb v Mostě - příspěvková organizace	1944936	Domovy pro seniory	P	Domov pro seniory	96	0	0	21,21
5	831212	Městská správa sociálních služeb v Mostě - příspěvková organizace	6712020	Domovy pro seniory	P	Domov pro seniory	273	0	0	95,36
5	831212	Městská správa sociálních služeb v Mostě - příspěvková organizace	9884915	Domovy pro seniory	P	Domov pro seniory	35	0	0	15,18
5	831212	Městská správa sociálních služeb v Mostě - příspěvková organizace	9300938	Domovy se zvláštním režimem	P	Domov se zvláštním režimem	33	0	0	20,85
5	831212	Městská správa sociálních služeb v Mostě - příspěvková organizace	1853582	Pečovatelská služba	T	Pečovatelská služba	0	24	0	18,86
2	46789863	Městská správa sociálních služeb Vejprty, příspěvková organizace	7891821	Domovy pro osoby se zdravotním postižením	P	Domov pro osoby se zdravotním postižením Vejprty	136	0	0	62
2	46789863	Městská správa sociálních služeb Vejprty, příspěvková organizace	6278016	Domovy pro seniory	P	Domov pro seniory Vejprty	28	0	0	9,1
2	46789863	Městská správa sociálních služeb Vejprty, příspěvková organizace	9493656	Domovy se zvláštním režimem	P	Domov se zvláštním režimem Vejprty	127	0	0	54
2	46789863	Městská správa sociálních služeb Vejprty, příspěvková organizace	9925245	Chráněné bydlení	P	Chráněné bydlení Vejprty	45	0	0	9
2	46787682	Městský ústav sociálních služeb Jirkov, příspěvková organizace	6395067	Odborné sociální poradenství	A/T	Městský ústav sociálních služeb Jirkov, příspěvková organizace	0	A2; T1	0	2,5
2	46787682	Městský ústav sociálních služeb Jirkov, příspěvková organizace	1590533	Odlehčovací služby	P	Městský ústav sociálních služeb, přípěvková organizace	30	0	0	15,25
2	46787682	Městský ústav sociálních služeb Jirkov, příspěvková organizace	1592324	Pečovatelská služba	T	Městský ústav sociálních služeb, přípěvková organizace	0	5	0	9,5
2	46787682	Městský ústav sociálních služeb Jirkov, příspěvková organizace	3890327	Domovy pro seniory	P	Městský ústav sociálních služeb, přípěvková organizace	90	0	0	33,25
2	46787682	Městský ústav sociálních služeb Jirkov, příspěvková organizace	5655847	Domovy pro osoby se zdravotním postižením	P	Městský ústav sociálních služeb, přípěvková organizace	45	0	0	20,75
2	46787682	Městský ústav sociálních služeb Jirkov, příspěvková organizace	7032621	Domovy se zvláštním režimem	P	Městský ústav sociálních služeb, přípěvková organizace	80	0	0	37,75
2	65082125	Městský ústav sociálních služeb Klášterec nad Ohří, příspěvková organizace	2848286	Domovy pro seniory	P	Městský ústav sociálních služeb Klášterec nad Ohří, příspěvková organizace	113	0	0	34,85
2	65082125	Městský ústav sociálních služeb Klášterec nad Ohří, příspěvková organizace	3369883	Pečovatelská služba	T	Městský ústav sociálních služeb Klášterec nad Ohří, příspěvková organizace	0	9	0	14
2	65082125	Městský ústav sociálních služeb Klášterec nad Ohří, příspěvková organizace	8647982	Odlehčovací služby	P	Městský ústav sociálních služeb Klášterec nad Ohří, příspěvková organizace	4	0	0	1,08
5	63125137	Most k naději, z.s.	1916764	Služby následné péče	A	Centrum pro rodinu a následnou péči	0	1	12/2	0,6
5	63125137	Most k naději, z.s.	8582685	Kontaktní centra	A	K-centrum Most	0	4	9/4	4,7
4	63125137	Most k naději, z.s.	4417327	Kontaktní centra	A	K-Centrum Žatec	0	3	6/2	3,7

* Služby budou poskytovány do 31.1.2024

Materiál byl schválen usnesením Zastupitelstva Ústeckého kraje **XXX** ze dne **XXX**

Základní síť sociálních služeb Ústeckého kraje na období 2022-2024 platná od 1. 1. 2024

číslo regionu	IČ	Název poskytovatele	Identifikátor	Druh služby	Forma poskytování	Název zařízení	Počet lůžek	Stávající individuální okamžitá kapacita	Stávající skupinová okamžitá kapacita (sk/pr)	Úvazky pracovníků v přímé péči
5	63125137	Most k naději, z.s.	9936300	Krizová pomoc	A	Krizová poradna	0	1	0	1,25
9	63125137	Most k naději, z.s.	4876605	Telefonická krizová pomoc	T	Linka duševní tísně	0	1	0	5,5
9	63125137	Most k naději, z.s.	6384214	Odborné sociální poradenství	T	Protidrogové programy v penitenciárních zařízeních	0	2	14/1	3,18
5	63125137	Most k naději, z.s.	7660838	Odborné sociální poradenství	A/T	Sociální protidrogová poradna	0	A2; T2	4/1	2
9	63125137	Most k naději, z.s.	4741952	Terénní programy	T	Terénní protidrogový program pro okres Most, Teplice a Louny	0	9	4/1	10,3
5	26595575	MOSŤÁČEK.CZ z.s.	7830493	Sociálně aktivizační služby pro rodiny s dětmi	A/T	SAS pro osoby s PAS	0	1	5/1	1,5
3	22833404	Mozaika, z.s.	5359149	Odborné sociální poradenství	A	Mozaika, z.s.	0	1	2/1	1
2	570931	NADĚJE	7055199	Chráněné bydlení	P	Dům Naděje Kadaň	10	0	0	4,9
2	570931	NADĚJE	6562208	Nízkoprahová denní centra	A	Dům Naděje Klášterec nad Ohří	0	4	20	3,95
2	570931	NADĚJE	3778962	Azylové domy	P	Dům Naděje Klášterec nad Ohří	40	0	0	7,75
2	570931	NADĚJE	8090360	Noclehárny	A	Dům Naděje Klášterec nad Ohří	10	0	0	2,5
3	570931	NADĚJE	2503341	Sociálně terapeutické dílny	A	Dům Naděje Litoměřice	0	2	10	3,9
3	570931	NADĚJE	6087352	Chráněné bydlení	P	Dům Naděje Litoměřice	12	0	0	6,87
3	570931	NADĚJE	3072534	Chráněné bydlení	P	Dům Naděje Roudnice nad Labem	12	0	0	4,1
3	570931	NADĚJE	4257675	Azylové domy	P	Dům Naděje Roudnice nad Labem	45	0	0	8,64
3	570931	NADĚJE	5924567	Krizová pomoc	P	Dům Naděje Roudnice nad Labem	4	0	0	0,35
2	570931	NADĚJE	7055199	Chráněné bydlení	P	Středisko Naděje Kadaň	10	0	0	4
2	570931	NADĚJE	9057704	Odborné sociální poradenství	A	Středisko Naděje Kadaň	0	1	0	1,15
2	570931	NADĚJE	1673951	Nízkoprahová zařízení pro děti a mládež	A/T	Středisko Naděje Klášterec nad Ohří	0	5	A20; T10	5
2	570931	NADĚJE	1074769	Terénní programy	T	Středisko Naděje Klášterec nad Ohří	0	2	0	2
2	570931	NADĚJE	2127231	Odborné sociální poradenství	A	Středisko Naděje Klášterec nad Ohří	0	1	0	1,2
3	570931	NADĚJE	1256783	Nízkoprahová zařízení pro děti a mládež	A/T	Středisko Naděje Litoměřice - Dvořákova	0	A2; T1	24	4
3	570931	NADĚJE	9593299	Sociálně aktivizační služby pro rodiny s dětmi	A/T	Středisko Naděje Litoměřice - Masarykova	0	3	15	5
3	570931	NADĚJE	8870904	Terénní programy	T	Středisko Naděje Litoměřice - Na Kocandě	0	2	0	4

* Služby budou poskytovány do 31.1.2024

Materiál byl schválen usnesením Zastupitelstva Ústeckého kraje **XXX** ze dne **XXX**

Základní síť sociálních služeb Ústeckého kraje na období 2022-2024 platná od 1. 1. 2024

číslo regionu	IČ	Název poskytovatele	Identifikátor	Druh služby	Forma poskytování	Název zařízení	Počet lůžek	Stávající individuální okamžitá kapacita	Stávající skupinová okamžitá kapacita (sk/pr)	Úvazky pracovníků v přímé péči
3	570931	NADĚJE	5625611	Nízkoprahová denní centra	A/T	Středisko Naděje Lovosice	0	2	15	3,5
3	570931	NADĚJE	2925439	Noclehárny	A	Středisko Naděje Lovosice	10	0	0	3,05
3	570931	NADĚJE	4528359	Terénní programy	T	Středisko Naděje Roudnice nad Labem - Jungmannova	0	4	0	4,5
2	570931	NADĚJE	8149563	Noclehárny	A	Středisko Naděje Prunéřov	8	0	0	2,8
2	570931	NADĚJE	7116825	Nízkoprahová denní centra	A	Středisko Naděje Prunéřov	0	2	15/1	4,75
3	570931	NADĚJE	4166865	Sociálně terapeutické dílny	A	Středisko Naděje Roudnice nad Labem - T. G. Masaryka	0	2	10/2	3
3	570931	NADĚJE	4534118	Terénní programy	T	Středisko Naděje Štětí	0	2	0	2
3	570931	NADĚJE	6772756	Odborné sociální poradenství	A	Středisko Naděje Štětí	0	2	0	1,13
4	570931	NADĚJE	9548965	Sociální rehabilitace	A/T	Středisko Naděje Žatec, Centrum duševního zdraví pro děti a mládež	0	A3; T2	5	6
2	570931	NADĚJE	4526320	Sociální rehabilitace	A/T	Středisko Naděje Chomutov, Centrum duševního zdraví pro děti a mládež	0	A3; T2	5	6
3	570931	NADĚJE	4238324	Sociální rehabilitace	A/T	Středisko NADĚJE Terezín, Centrum duševního zdraví pro děti a mládež	0	3	6/1	6
9	26623064	Národní ústav pro autismus, z.ú.	2284277	Odborné sociální poradenství	A/T	Středisko odborného poradenství a diagnostiky NAUTIS	0	1	0	0,26
9	26623064	Národní ústav pro autismus, z.ú.	4319542	Sociálně aktivizační služby pro seniory a osoby se zdravotním postižením	A	Středisko terapeutických služeb NAUTIS	0	5	12	0,07
9	26623064	Národní ústav pro autismus, z.ú.	4334040	Raná péče	A/T	Středisko včasné intervence NAUTIS	0	1	0	0,33
9	26623064	Národní ústav pro autismus, z.ú.	7472903	Sociálně aktivizační služby pro rodiny s dětmi	A/T	Středisko terapeutických služeb NAUTIS	0	1	0	0,09
9	26623064	Národní ústav pro autismus, z.ú.	9864940	Odlehčovací služby	P	Respitní centrum	1	0	0	0,38
3	25443801	Nemocnice Roudnice nad Labem s.r.o.	5496002	Denní stacionáře	A	Nemocnice Roudnice nad Labem s.r.o.	0	2	10/2	2,2
3	25443801	Nemocnice Roudnice nad Labem s.r.o.	8917425	Pečovatelská služba	T	Nemocnice Roudnice nad Labem s.r.o.	0	4	0	6,35
4	426113	Oblastní spolek ČČK Louny	1427288	Azylové domy	P	Azylový dům pro muže	22	0	0	4,5
4	426113	Oblastní spolek ČČK Louny	5658772	Azylové domy	P	Azylový dům pro muže	28	0	0	4,5
1	426067	Oblastní spolek Českého červeného kříže Děčín	2794196	Domovy se zvláštním režimem	P	Domov se zvláštním režimem	13	0	0	10,5
1	426067	Oblastní spolek Českého červeného kříže Děčín	2740854	Pečovatelská služba	T	Pečovatelská služba	0	6	0	8
3	426105	Oblastní spolek Českého červeného kříže Litoměřice	2467540	Kontaktní centra	A	Kontaktní centrum Litoměřice	0	3	12/2	3,2
3	426105	Oblastní spolek Českého červeného kříže Litoměřice	2997661	Terénní programy	T	Terénní program Litoměřicka	0	2	6/2	2,2

* Služby budou poskytovány do 31.1.2024

Materiál byl schválen usnesením Zastupitelstva Ústeckého kraje **XXX** ze dne **XXX**

Základní síť sociálních služeb Ústeckého kraje na období 2022-2024 platná od 1. 1. 2024

číslo regionu	IČ	Název poskytovatele	Identifikátor	Druh služby	Forma poskytování	Název zařízení	Počet lůžek	Stávající individuální okamžitá kapacita	Stávající skupinová okamžitá kapacita (sk/pr)	Úvazky pracovníků v přímé péči
7	426130	Oblastní spolek Českého červeného kříže Teplice	6580078	Domovy se zvláštním režimem	P	Domov se zvláštním režimem	12	0	0	9,35
5	21551413	Obrnické centrum sociálních služeb, příspěvková organizace	6782959	Nízkoprahová zařízení pro děti a mládež	A/T	Galaxie	0	1	15/2	2,1
5	21551413	Obrnické centrum sociálních služeb, příspěvková organizace	2597207	Odborné sociální poradenství	A	Obrnická sociální poradna	0	3	0	1,6
5	21551413	Obrnické centrum sociálních služeb, příspěvková organizace	2868960	Sociálně aktivizační služby pro rodiny s dětmi	A/T	OLIVÍN	0	A1; T2	A5/1; T5/1	3,1
5	21551413	Obrnické centrum sociálních služeb, příspěvková organizace	8897392	Terénní programy	T	SPOLU V ULICÍCH	0	4	0	2,5
5	21551413	Obrnické centrum sociálních služeb, příspěvková organizace	1991853	Nízkoprahová zařízení pro děti a mládež	A/T	VULKÁN	0	4	50/5	5,1
8	63154935	OPORA	3964750	Odlehčovací služby	T	Domácí hospicová péče OPORA	0	2	0	2,2
3	63154935	OPORA	8743040	Odlehčovací služby	T	Domácí hospicová péče OPORA	0	2	0	2,05
3	63154935	OPORA	9223369	Pečovatelská služba	T	Pečovatelská služba OPORA	0	12	0	13,7
8	63154935	OPORA	4302274	Pečovatelská služba	T	Pečovatelská služba OPORA	0	8	0	15,9
7	17100488	Pečovatelská služba PAMPELIŠKA, z.ú.	2344278	Pečovatelská služba	T	Pečovatelská služba PAMPELIŠKA, z.ú.	0	3	0	3,78
8	17100488	Pečovatelská služba PAMPELIŠKA, z.ú.	2344278	Pečovatelská služba	T	Pečovatelská služba PAMPELIŠKA, z.ú.	0	20	0	25,22
8	44555385	Pečovatelská služba Ústí nad Labem, příspěvková organizace	5458864	Pečovatelská služba	T	Pečovatelská služba Ústí nad Labem, příspěvková organizace	0	22	0	33
7	63787849	Podkrušnohorské domovy sociálních služeb Dubí - Teplice, příspěvková organizace	2269939	Domovy se zvláštním režimem	P	Podkrušnohorské domovy sociálních služeb Dubí - Teplice, příspěvková organizace	195	0	0	98,14
7	63787849	Podkrušnohorské domovy sociálních služeb Dubí - Teplice, příspěvková organizace	6621591	Domovy pro seniory	P	Podkrušnohorské domovy sociálních služeb Dubí - Teplice, příspěvková organizace	137	0	0	48,06
8	67362621	Poradna pro integraci, z. ú.	5373127	Odborné sociální poradenství	A/T	PORADNA PRO INTEGRACI	0	3	30/3	5,8
8	67362621	Poradna pro integraci, z. ú.	6917580	Sociálně aktivizační služby pro rodiny s dětmi	A/T	PORADNA PRO INTEGRACI	0	2	20/2	4,5
1	70100691	Poradna pro občanství/Občanská a lidská práva, z. s.	3190373	Sociálně aktivizační služby pro rodiny s dětmi	A/T	Návrat dítěte do rodiny	0	1	0	0,7
8	70100691	Poradna pro občanství/Občanská a lidská práva, z. s.	7160480	Sociálně aktivizační služby pro rodiny s dětmi	A/T	Návrat dítěte do rodiny	0	2	0	1,7
8	70100691	Poradna pro občanství/Občanská a lidská práva, z. s.	7212518	sociálně aktivizační služby pro rodiny s dětmi	A/T	Návrat dítěte do rodiny	0	4	0	3,6
1	70100691	Poradna pro občanství/Občanská a lidská práva, z. s.	9564563	Terénní programy	T	Návrat do společnosti	0	2	0	2,2
8	70100691	Poradna pro občanství/Občanská a lidská práva, z. s.	2230344	Terénní programy	T	Návrat do společnosti	0	7	0	7,2
7	70100691	Poradna pro občanství/Občanská a lidská práva, z. s.	7406243	Nízkoprahová zařízení pro děti a mládež	A/T	Želváček	0	4	20/4	3,3
8	26670763	Poradna pro rodinu a mezilidské vztahy, o.p.s.	4095789	Odborné sociální poradenství	A	Poradna pro rodinu a mezilidské vztahy	0	2	12/2	3

* Služby budou poskytovány do 31.1.2024

Materiál byl schválen usnesením Zastupitelstva Ústeckého kraje **XXX** ze dne **XXX**

Základní síť sociálních služeb Ústeckého kraje na období 2022-2024 platná od 1. 1. 2024

číslo regionu	IČ	Název poskytovatele	Identifikátor	Druh služby	Forma poskytování	Název zařízení	Počet lůžek	Stávající individuální okamžitá kapacita	Stávající skupinová okamžitá kapacita (sk/pr)	Úvazky pracovníků v přímé péči
1	69898588	Programy občanské pomoci a sociální intervence, z. s.	2702489	Odborné sociální poradenství	A	Krizová poradna	0	2	6/2	1,83
1	69411239	Prosapia, z. ú., společnost pro rodinu	9399765	Nízkoprahová zařízení pro děti a mládež	A/T	Klub pro mladé Prosapia	0	1	15/2	5,00
1	69411239	Prosapia, z. ú., společnost pro rodinu	4709041	Pečovatelská služba	T	Pečovatelská služba Prosapia	0	1	0	2,35
8	69411239	Prosapia, z. ú., společnost pro rodinu	4709041	Pečovatelská služba	T	Pečovatelská služba Prosapia	0	1	0	2,35
8	69411239	Prosapia, z. ú., společnost pro rodinu	5509784	Odborné sociální poradenství	A/T	Poradna Prosapia	0	A 1; T 1	A 8/2; T 8/2	3,1
1	69411239	Prosapia, z. ú., společnost pro rodinu	5509784	Odborné sociální poradenství	A/T	Poradna Prosapia	0	A 1; T 1	A 8/2; T 8/2	3,1
4	829137	Psychiatrická léčebna Petrohrad, příspěvková organizace	2322456	Chráněné bydlení	P	Psychiatrická léčebna Petrohrad, příspěvková organizace	4	0	0	1,1
2	829137	Psychiatrická léčebna Petrohrad, příspěvková organizace	6143976	Sociální rehabilitace	A/T	Psychiatrická léčebna Petrohrad, příspěvková organizace	0	2	5/1	2
4	829137	Psychiatrická léčebna Petrohrad, příspěvková organizace	6143976	Sociální rehabilitace	A/T	Psychiatrická léčebna Petrohrad, příspěvková organizace	0	2	5/1	2
5	25438352	Rekvalifikační a informační centrum s.r.o.	7964176	Odborné sociální poradenství	A/T	SAP - Sociálně aktivizační poradna MOST; SAP - sociálně sktivizační poradna Litvínov	0	4	4	4
5	25438352	Rekvalifikační a informační centrum s.r.o.	1474897	Sociálně aktivizační služby pro rodiny s dětmi	A/T	SAS - Sociálně aktivizační služba MOST	0	4	16/2	4,2
8	68974922	Romano jasnica, spolek	6394439	Nízkoprahová zařízení pro děti a mládež	A	Nízkoprahové zařízení pro děti M. C. Zefyríno	0	1	15	3,5
8	68974922	Romano jasnica, spolek	1014491	Nízkoprahová zařízení pro děti a mládež	A	Nízkoprahové zařízení pro mládež	0	1	15	4
7	68974922	Romano jasnica, spolek	9817183	Sociálně aktivizační služby pro rodiny s dětmi	A/T	Poradenské centrum Krupka	0	A1; T4	A4; T8	5
4	68974922	Romano jasnica, spolek	2714387	Sociálně aktivizační služby pro rodiny s dětmi	A/T	Poradenské centrum Louny	0	A1; T2	4	2
3	68974922	Romano jasnica, spolek*	8623993	Sociálně aktivizační služby pro rodiny s dětmi	A/T	Poradenské centrum Štětí	0	A1; T2	A4; T8	2
8	68974922	Romano jasnica, spolek	1280221	Terénní programy	T	Poradenské informační centrum Trmice	0	1	4/1	1
9	44990901	ROZKOŠ bez RIZIKA, z. s.	4441304	Terénní programy	T	Terénní programy R-R	0	4	0	0,85
7	65607368	Salesiánské středisko Štěpána Trochty - dům dětí a mládeže	9772872	Nízkoprahová zařízení pro děti a mládež	A/T	Luna	0	1	20/2	1,3
7	65607368	Salesiánské středisko Štěpána Trochty - dům dětí a mládeže	7425112	Sociálně aktivizační služby pro rodiny s dětmi	A/T	Podaná ruka	0	A2; T1	5/1	2
6	62231294	Salesiánský klub mládeže, z. s. Rumburk-Jiříkov	3861378	Nízkoprahová zařízení pro děti a mládež	A/T	Zaváňáč	0	2	30/2	2,75
3	24128325	SeneCura SeniorCentrum MOPT a.s.	6622118	Domovy se zvláštním režimem	P	SENECURA SENIORCENTRUM TEREZÍN	15	0	0	10
7	26598442	Senior Teplice, z.s.	8951412	Denní stacionáře	A	Senior Teplice	0	3	10	3,2
7	26598442	Senior Teplice, z.s.	1142741	Týdenní stacionáře	P	Senior Teplice	4	0	0	4,4

* Služby budou poskytovány do 31.1.2024

Materiál byl schválen usnesením Zastupitelstva Ústeckého kraje **XXX** ze dne **XXX**

Základní síť sociálních služeb Ústeckého kraje na období 2022-2024 platná od 1. 1. 2024

číslo regionu	IČ	Název poskytovatele	Identifikátor	Druh služby	Forma poskytování	Název zařízení	Počet lůžek	Stávající individuální okamžitá kapacita	Stávající skupinová okamžitá kapacita (sk/pr)	Úvazky pracovníků v přímé péči
7	26598442	Senior Teplice, z.s.	4868271	Odlehčovací služby	P	Senior Teplice	10	0	0	7,8
7	26598442	Senior Teplice, z.s.	7907052	Pečovatelská služba	T	Senior Teplice	0	12	0	15,5
5	28736133	Sestřičky, s.r.o.	2026889	Pečovatelská služba	T	Sestřičky, s. r. o.	0	3	0	3,1
3	8929815	SOCIÁLNĚ PSYCHIATRICKÉ CENTRUM SLUNÍČKO z.ú.	2799038	Denní stacionáře	A	SOCIÁLNĚ PSYCHIATRICKÉ CENTRUM SLUNÍČKO z.ú.	0	1	12/2	5
3	8929815	SOCIÁLNĚ PSYCHIATRICKÉ CENTRUM SLUNÍČKO z.ú.	7265619	Odlehčovací služby	T	SOCIÁLNĚ PSYCHIATRICKÉ CENTRUM SLUNÍČKO z.ú.	0	2	2	2,25
7	6575030	Sociální a zdravotní služby Teplice, z.s.	8441162	Domovy pro osoby se zdravotním postižením	P	Sociální a zdravotní služby Teplice, z.s.	6	0	0	10
7	6575030	Sociální a zdravotní služby Teplice, z.s.	5390858	Odlehčovací služby	P	Sociální a zdravotní služby Teplice, z.s.	6	0	0	10
8	26540495	Sociální agentura, o.p.s.	8052393	Odborné sociální poradenství	A/T	Sociální agentura, o. p. s.	0	A2; T1	0	3,1
8	26540495	Sociální agentura, o.p.s.	4452113	Sociální rehabilitace	A	Sociální agentura, o.p.s.	0	2	8/1	1,71
7	26540495	Sociální agentura, o.p.s.	6288509	Odborné sociální poradenství	A	Sociální agentura, o.p.s.	0	1	0	0,75
2	46789944	Sociální služby Chomutov, příspěvková organizace	4066440	Denní stacionáře	A	Denní stacionář PAS Kamenná	0	5	0	6
2	46789944	Sociální služby Chomutov, příspěvková organizace	8611619	Azylové domy	P	Azylový dům Písečná	50	0	0	7,2
2	46789944	Sociální služby Chomutov, příspěvková organizace	7359147	Pečovatelská služba	T	Centrum denních služeb Bezručova	0	11	0	16
2	46789944	Sociální služby Chomutov, příspěvková organizace	4810034	Denní stacionáře	A	Centrum pro osoby se zdravotním postižením Písečná	0	2	10/2	2,3
2	46789944	Sociální služby Chomutov, příspěvková organizace	8986384	Domovy pro osoby se zdravotním postižením	P	Centrum pro osoby se zdravotním postižením Písečná	28	0	0	21,05
2	46789944	Sociální služby Chomutov, příspěvková organizace	1049767	Domovy pro seniory	P	Domov pro seniory Písečná	166	0	0	68,88
2	46789944	Sociální služby Chomutov, příspěvková organizace	6315827	Odborné sociální poradenství	A/T	Sociální centrum Kamenná	0	A3; T3	0	2,91
3	8183571	Sociální služby města Lovosice, příspěvková organizace	9512421	Pečovatelská služba	T	Sociální služby města Lovosice, p.o. - Pečovatelská služba	0	7	0	8,15
8	68954221	Spirála, Ústecký kraj, z. s.	9736016	Odborné sociální poradenství	A	Centrum krizové intervence	0	1	0	0,7
9	68954221	Spirála, Ústecký kraj, z. s.	1901964	Telefonická krizová pomoc	T	Centrum krizové intervence	0	1	0	5
9	68954221	Spirála, Ústecký kraj, z. s.	9031562	Intervenční centra	A/T/P	Intervenční centrum, Ústecký kraj	1	A2; T1	0	6,9
9	68954221	Spirála, Ústecký kraj, z. s.	9381472	Krizová pomoc	A/T/P	Centrum krizové intervence	5	A2; T1	A5/2; T5/2	7,4
9	68954221	Spirála, Ústecký kraj, z. s.	9886524	Krizová pomoc	A	TRIANGL - krizové centrum pro děti a nedospělé	0	1	0	1,1
2	22800522	Společně proti času, o. p. s.	1873902	Pečovatelská služba	T	Společně proti času o. p. s.	0	1	0	1,98

* Služby budou poskytovány do 31.1.2024

Základní síť sociálních služeb Ústeckého kraje na období 2022-2024 platná od 1. 1. 2024

číslo regionu	IČ	Název poskytovatele	Identifikátor	Druh služby	Forma poskytování	Název zařízení	Počet lůžek	Stávající individuální okamžitá kapacita	Stávající skupinová okamžitá kapacita (sk/pr)	Úvazky pracovníků v přímé péči
5	26613468	SPOLEČNÝ ŽIVOT	1348497	Terénní programy	T	SPOLEČNÝ ŽIVOT	0	2	5/1	2,6
1	11766891	Spolek Domácí péče Valerie	3796317	Odlehčovací služby	T	Valerie-Homecare, s.r.o.	0	3	0	1,61
6	3070280	Spolek Kolem dokola	3598308	sociálně aktivizační služby pro seniory a osoby se zdravotním postižením	A	Spolek Kolem dokola	0	2	5/2	2,15
5	266094	STATUTÁRNÍ MĚSTO MOST	1508034	Nízkoprahová zařízení pro děti a mládež	A	Nízkoprahové zařízení pro děti a mládež 15-26 let	0	2	35/5	3
5	266094	STATUTÁRNÍ MĚSTO MOST	2898140	Nízkoprahová zařízení pro děti a mládež	A/T	NZDM SVĚT	0	1	21/3	2,5
1	70942412	Svaz neslyšících a nedoslýchavých osob v ČR, z.s. Krajská organizace Ústeckého kraje, p.s.	5657843	Odborné sociální poradenství	A/T	Poradna pro sluchově postižené Děčín	0	2	0	1,55
5	70942412	Svaz neslyšících a nedoslýchavých osob v ČR, z.s. Krajská organizace Ústeckého kraje, p.s.	3454712	Odborné sociální poradenství	A/T	Poradna pro sluchově postižené Most	0	3	A 30/2; T 35/2	1,95
8	70942412	Svaz neslyšících a nedoslýchavých osob v ČR, z.s. Krajská organizace Ústeckého kraje, p.s.	5554461	Odborné sociální poradenství	A/T	Poradna pro sluchově postižené Most	0	2	0	1,65
4	70942412	Svaz neslyšících a nedoslýchavých osob v ČR, z.s. Krajská organizace Ústeckého kraje, p.s.	7902701	Sociálně aktivizační služby pro seniory a osoby se zdravotním postižením	A/T	Sociálně aktivizační služby pro sluchově postižené Louny	0	2	30/2	1,4
5	70942412	Svaz neslyšících a nedoslýchavých osob v ČR, z.s. Krajská organizace Ústeckého kraje, p.s.	5922648	Sociálně aktivizační služby pro seniory a osoby se zdravotním postižením	A/T	Sociálně aktivizační služby pro sluchově postižené Most	0	2	30/2	2,6
7	70942412	Svaz neslyšících a nedoslýchavých osob v ČR, z.s. Krajská organizace Ústeckého kraje, p.s.	9118818	Sociálně aktivizační služby pro seniory a osoby se zdravotním postižením	A/T	Sociálně aktivizační služby pro sluchově postižené Teplice	0	2	30/2	2,3
8	70942412	Svaz neslyšících a nedoslýchavých osob v ČR, z.s. Krajská organizace Ústeckého kraje, p.s.	1179103	Sociálně aktivizační služby pro seniory a osoby se zdravotním postižením	A/T	Sociálně aktivizační služby pro sluchově postižené Ústí nad Labem	0	2	30/2	1,6
9	70942412	Svaz neslyšících a nedoslýchavých osob v ČR, z.s. Krajská organizace Ústeckého kraje, p.s.	1475555	Tlumočnické služby	A/T	Tlumočnické služby Most a Ústecký kraj	0	2	30/2	2,8
9	70942412	Svaz neslyšících a nedoslýchavých osob v ČR, z.s. Krajská organizace Ústeckého kraje, p.s.	7160060	Tlumočnické služby	A/T	Tlumočnické služby Louny a Ústecký kraj	0	2	35/2	1,8
9	70942412	Svaz neslyšících a nedoslýchavých osob v ČR, z.s. Krajská organizace Ústeckého kraje, p.s.	7896718	Tlumočnické služby	A/T	Tlumočnické služby Ústí nad Labem a Ústecký kraj	0	2	30/2	2,5
9	70942412	Svaz neslyšících a nedoslýchavých osob v ČR, z.s. Krajská organizace Ústeckého kraje, p.s.	8443953	Tlumočnické služby	A/T	Tlumočnické služby pro sluchově postižené Teplice a Ústecký kraj	0	2	40/2	1,9
2	65650701	Světlo Kadaň z.s.	1348958	Kontaktní centra	A	K-Centrum Chomutov	0	4	10/2	4,2
2	65650701	Světlo Kadaň z.s.	9046179	Kontaktní centra	A	K-Centrum Kadaň	0	3	10/2	2,7
2	65650701	Světlo Kadaň z.s.	4617622	Nízkoprahová zařízení pro děti a mládež	A/T	Klub DOpatra	0	A3; T4	A30/3; T40/4	6,2
2	65650701	Světlo Kadaň z.s.	4903149	Nízkoprahová zařízení pro děti a mládež	A/T	Klub Kámen - SC Kamínek	0	A 3; T2	A 40/5; T24/2	8
2	65650701	Světlo Kadaň z.s.	5486070	Nízkoprahová zařízení pro děti a mládež	A/T	Klub MOLO	0	A2;T2	A24/2; T14/2	5,2
2	65650701	Světlo Kadaň z.s.	6268396	Nízkoprahová zařízení pro děti a mládež	A/T	Klub NaNáměstí	0	1	A20/2; T20/2	3,05
2	65650701	Světlo Kadaň z.s.	6987486	Nízkoprahová zařízení pro děti a mládež	A/T	Klub Přízemí	0	A2; T2	20/2	3,2
2	65650701	Světlo Kadaň z.s.	6964061	Odborné sociální poradenství	A/T	Poradna Světlo	0	4	3/1	3,6

* Služby budou poskytovány do 31.1.2024

Materiál byl schválen usnesením Zastupitelstva Ústeckého kraje **XXX** ze dne **XXX**

Základní síť sociálních služeb Ústeckého kraje na období 2022-2024 platná od 1. 1. 2024

číslo regionu	IČ	Název poskytovatele	Identifikátor	Druh služby	Forma poskytování	Název zařízení	Počet lůžek	Stávající individuální okamžitá kapacita	Stávající skupinová okamžitá kapacita (sk/pr)	Úvazky pracovníků v přímé péči
2	65650701	Světlo Kadaň z.s.	9813289	Sociálně aktivizační služby pro rodiny s dětmi	A/T	Služby pro rodiny s dětmi - SC Kamínek	0	2	15/2	4,5
2	65650701	Světlo Kadaň z.s.	4830342	Terénní programy	T	Terénní program Jirkov	0	2	0	3
2	65650701	Světlo Kadaň z.s.	6042330	Terénní programy	T	Terénní programy - Chomutovsko	0	4	0	4,4
2	65650701	Světlo Kadaň z.s.	5425697	Terénní programy	T	Terénní programy - Kadaňsko	0	6	0	6,2
3	70809828	Šance Lovosice, z.s.	5093498	Denní stacionáře	A	Denní stacionář Šance Lovosice, z.s.	0	2	6/2	4
3	70809828	Šance Lovosice, z.s.	1806649	Pečovatelská služba	T	Pečovatelská služba Šance Lovosice, z.s.	0	4	0	4
3	70809828	Šance Lovosice, z.s.	7363041	Sociálně terapeutické dílny	A	Sociálně terapeutická dílna Šance Lovosice, z.s.	0	1	4/1	1
9	26611716	Tichý svět, o.p.s.	8477576	Tlumočnické služby	T	Tichý svět, o.p.s. – tlumočnická služba	0	4	0	0,92
2	22723030	TILIA Kadaň z.s.	1066993	Odborné sociální poradenství	A	Poradna pro rodinu a mezilidské vztahy Kadaň; Sociální centrum - Odborné sociální poradenství	0	2	5/2	3
2	22723030	TILIA Kadaň z.s.	6958943	Sociálně aktivizační služby pro rodiny s dětmi	A, T	Sociální centrum - Sociálně aktivizační služby pro rodiny s dětmi Klášterec nad Ohří; Sociální centrum - Sociálně aktivizační služby pro rodiny s dětmi Kadaň	0	A3; T3	12/2	6,5
8	25453629	TyfloCentrum Ústí nad Labem o.p.s.	7124970	Průvodcovské a předčitatelské služby	A/T	TyfloCentrum Ústí nad Labem, o.p.s.	0	1	3	1,8
8	25453629	TyfloCentrum Ústí nad Labem o.p.s.	5180350	Sociální rehabilitace	A/T	TyfloCentrum Ústí nad Labem, o.p.s.	0	1	5/1	1
9	26200481	Tyfloservis, o.p.s.	8215787	Sociální rehabilitace	A/T	Tyfloservis, o.p.s. - Krajské ambulantní středisko Ústí n. L.	0	A3; T2	0	2,25
3	70948062	Ústav sociální péče pro tělesně postižené dospělé Snědovice, příspěvková organizace	3856868	Domovy pro osoby se zdravotním postižením	P	Ústav sociální péče pro tělesně postižené dospělé Snědovice, příspěvková organizace	75	0	0	37
5	6081673	Uzlík Litvínov, z.ú.	3514586	Sociálně terapeutické dílny	A	Uzlík Litvínov, z. ú.	0	1	6/2	2,25
3	25444972	VALDEK, o.p.s.	8111722	Sociálně aktivizační služby pro seniory a osoby se zdravotním postižením	A/T	VALDEK, o.p.s.	0	3	8/2	4,15
1	6479600	Valerie-Homecare, s.r.o.	9489149	Domovy pro seniory	P	Valerie-Homecare, s.r.o.	15	0	0	17,085
6	22794581	Vaše Harmonie, o.p.s.	9585709	Pečovatelská služba	T	Centrum pečovatelské služby Harmonie	0	1	0	2,52
4	1539353	Vavřinec z. s.	1351398	Azylové domy	P	Azylový dům pro rodiny s dětmi	28	0	0	6
4	1539353	Vavřinec z. s.*	2001131	Sociálně aktivizační služby pro rodiny s dětmi	A/T	Sociálně aktivizační služby pro rodiny s dětmi	0	4	5/1	4,4
4	17415781	Vážka na niti, z.s.	17415781	Nízkoprahová zařízení pro děti a mládež	A	NZDM Radost	0	3	10	3
8	64676803	WHITE LIGHT I, z.ú.	7975725	Odborné sociální poradenství	A	Centrum ambulantní léčby a poradenství WHITE LIGHT I	0	2	12/2	3,25
6	64676803	WHITE LIGHT I, z.ú.	7975725	Odborné sociální poradenství	A	Centrum ambulantní léčby a poradenství WHITE LIGHT I	0	1	0	0,15
7	64676803	WHITE LIGHT I, z.ú.	7975725	Odborné sociální poradenství	A	Centrum ambulantní léčby a poradenství WHITE LIGHT I	0	1	0	0,7

* Služby budou poskytovány do 31.1.2024

Materiál byl schválen usnesením Zastupitelstva Ústeckého kraje **XXX** ze dne **XXX**

Základní síť sociálních služeb Ústeckého kraje na období 2022-2024 platná od 1. 1. 2024

číslo regionu	IČ	Název poskytovatele	Identifikátor	Druh služby	Forma poskytování	Název zařízení	Počet lůžek	Stávající individuální okamžitá kapacita	Stávající skupinová okamžitá kapacita (sk/pr)	Úvazky pracovníků v přímé péči
8	64676803	WHITE LIGHT I, z.ú.	5291489	Služby následné péče	A/P	Centrum následné péče WHITE LIGHT I	7	2	15	2,2
6	64676803	WHITE LIGHT I, z.ú.	9185704	Kontaktní centra	A	Kontaktní a poradenské centrum WHITE LIGHT I Rumburk	0	2	0	2
6	64676803	WHITE LIGHT I, z.ú.	9684988	Terénní programy	T	Terénní program WHITE LIGHT I Šluknovsko	0	3	0	3,1
7	64676803	WHITE LIGHT I, z.ú.	9535462	Terénní programy	T	Terénní program WHITE LIGHT I Teplicko	0	2	0	2,7
9	64676803	WHITE LIGHT I, z.ú.	7968327	Terapeutické komunity	P	Terapeutická komunita WHITE LIGHT I	15	0	0	8,1
7	64676803	WHITE LIGHT I, z.ú.	6427324	Kontaktní centra	A	Kontaktní a poradenské centrum WHITE LIGHT I Teplice	0	4	0	4,6
8	26533839	YMCA Ústí nad Labem	7155895	Nízkoprahová zařízení pro děti a mládež	A	Nízkoprahový klub Orion	0	1	30/2	1,5
2	28716736	Zdravotní sestry a pečovatelky s.r.o.	1819216	Pečovatelská služba	T	Zdravotní sestry a pečovatelky s. r. o.	0	2	0	5
7	61515434	Židovská obec Teplice	5999482	Odborné sociální poradenství	A/T	Odborné sociální poradenství	0	1	0	0,5
9	571709	ŽIVOT 90, z.ú.	2684509	Tísňová péče	T	ŽIVOT 90 - Tísňová péče pro seniory a osoby se zdravotním postižením	0	1	0	6,6

Vysvětlivky

Č. regionu	Region
1	Děčínsko
2	Chomutovsko
3	Litoměřicko
4	Lounsko
5	Mostecko
6	Šluknovský výběžek
7	Teplicko
8	Ústecko
9	Nadregionální působnost

	Služba zařazena do Základní sítě
	Služba zařazena do Základní sítě, financování MPSV („B" síť)

* Služby budou poskytovány do 31.1.2024

Materiál byl schválen usnesením Zastupitelstva Ústeckého kraje **XXX** ze dne **XXX**

Sociální služby poskytované ve zdravotnických zařízeních lůžkové péče dle § 52 zákona č. 108/2006 Sb., o sociálních službách			
číslo regionu	IČ	Název poskytovatele	Identifikátor
7	61325422	Hornická nemocnice s poliklinikou spol. s r. o.	8445409
3	65081374	Hospic sv. Štěpána, z.s.	5419883
5	25419561	Hospic v Mostě, o. p. s.	5291951
8	25488627	Krajská zdravotní a.s.	2933212
5	25030302	Krušnohorsá poliklinika s. r. o.	3507285
4	49904035	MEDICINA, spol. s. r. o.	2180193
4	27332730	Nemocnice AGEL Louny a.s.	3954535
4	25026259	Nemocnice Žatec, o.p.s.	5594962
5	7979592	Paracelsus OLD, s.r.o.	5474105

Rozvojová síť sociálních služeb Ústeckého kraje na období 2022-2024 platná od 1. 1. 2024										
číslo regionu	IČ	Název poskytovatele	Identifikátor	Druh služby	Forma poskytování	Název zařízení	Počet lůžek	Stávající individuální okamžitá kapacita	Stávající skupinová okamžitá kapacita (sk/pr)	Úvazky pracovníků v přímé péči
2	25755277	Člověk v tísni, o.p.s.	6435327	Terénní programy	T	Člověk v tísni, o.p.s.	0	2	0	2
3	40229939	Diecézní charita Litoměřice	7908464	Terénní programy	T	Magdala - Ústecký kraj	0	2	4/2	0,4
2	09903046	Global Partner Péče, z.ú.	7961531	Odlehčovací služby	T	Global Partner	0	3	0	3,47
1	70818134	Charita Česká Kamenice	2835341	Nízkoprahová zařízení pro děti a mládež	A/T	Nízkoprahová zařízení pro děti a mládež	0	1	A20/1; T5/1	5
2	70828920	Charita Most	2450357	Sociálně aktivizační služby pro rodiny s dětmi	A/T	Sociálně aktivizační služby pro rodiny s dětmi Jirkov	0	3	6/1	3
2	70828920	Charita Most	9253322	Terénní programy	T	Terénní programy	0	3	2/1	3
4	70828920	Charita Most	8364418	Nízkoprahová zařízení pro děti a mládež	A/T	Coolna	0	4	20/4	4
2	70828920	Charita Most	2570590	Nízkoprahová zařízení pro děti a mládež	A/T	Nízkoprahové zařízení pro děti a mládež Khamoro	0	1	14/2	3
2	70828920	Charita Most	5361940	Odborné sociální poradenství	A/T	Sociální poradna Chomutov	0	1	2/1	1
1	68975244	Indigo Děčín, z.s.	9308341	Terénní programy	T	Terénní program	0	2	0	4
1	68975244	Indigo Děčín, z.s.	9082399	Nízkoprahová zařízení pro děti a mládež	A	Komunitní centrum dětí a mládeže Kamarád	0	2	15/2	3,2
1	00261220	Město Česká Kamenice	8026019	Terénní programy	T	Terénní programy Města České Kamenice	0	1	5	3,5
2	46787682	Městský ústav sociálních služeb Jirkov, příspěvková organizace	6395067	Odborné sociální poradenství	A/T	Městský ústav sociálních služeb, přípěvková organizace	0	T 1	4/1	2,46
4	68974922	Romano jasnica, spolek	2274212	Nízkoprahová zařízení pro děti a mládež	A/T	Klub Amaro Avindo	0	2	A 20/2; T 20/2	3
4	68974922	Romano jasnica, spolek	9250152	Odborné sociální poradenství	A/T	Poradenské informační centrum	0	A4; T4	4/1	3,25
7	65607368	Salesiánské středisko Štěpána Trochty - dům dětí a mládeže	7425112	Sociálně aktivizační služby pro rodiny s dětmi	A/T	Podaná ruka	0	1	3/1	0,75
1	25476092	SDZP družstvo	9994728	Sociální rehabilitace	A/T	Sociální rehabilitace SDZP	0	1	0	1,5
1	25476092	SDZP družstvo	8380362	Odborné sociální poradenství	A/T	Odborné sociální poradenství SDZP	0	1	0	2
2	22723030	TILIA Kadaň z.s.	6958943	Sociálně aktivizační služby pro rodiny s dětmi	A, T	Sociální centrum - Sociálně aktivizační služby pro rodiny s dětmi Klášterec nad Ohří; Sociální centrum - Sociálně aktivizační služby pro rodiny s dětmi Kadaň	0	T1	12/2	2

Příloha č. 3

Základní síť sociálních služeb Ústeckého kraje na období 2022-2024 platná od 1. 2. 2024

číslo regionu	IČ	Název poskytovatele	Identifikátor	Druh služby	Forma poskytování	Název zařízení	Počet lůžek	Stávající individuální okamžitá kapacita	Stávající skupinová okamžitá kapacita (sk/pr)	Úvazky pracovníků v přímé péči
1	5744342	ADP-ANNA s.r.o.	6744733	Odlehčovací služby	P	ADP-Anna s.r.o.	15	0	0	14
1	5744342	ADP-ANNA s.r.o.	6598554	Pečovatelská služba	T	ADP-Anna s.r.o.	0	5	0	12
6	27323498	Agentura KROK, o.p.s.	3593109	Osobní asistence	T	Agentura KROK, o.p.s.	0	2	0	4,65
6	27323498	Agentura KROK, o.p.s.	9702329	Sociální rehabilitace	A/T	Agentura KROK, o.p.s.	0	2	6/2	1,75
1	26667649	Agentura Osmý den, o.p.s.	6514992	Odborné sociální poradenství	A/T	Poradna - Agentura Osmý den, o. p. s.	0	1	0	1,25
8	26667649	Agentura Osmý den, o.p.s.	6514992	Odborné sociální poradenství	A/T	Poradna - Agentura Osmý den, o. p. s.	0	1	0	1,25
1	26667649	Agentura Osmý den, o.p.s.	5981003	Sociální rehabilitace	A/T	Sociální rehabilitace - Agentura Osmý den, o.p.s.	0	1	2	1
8	26667649	Agentura Osmý den, o.p.s.	5981003	Sociální rehabilitace	A/T	Sociální rehabilitace - Agentura Osmý den, o.p.s.	0	2	2	2
1	26638452	Agentura osobní asistenční služby z.ú.	7938610	Osobní asistence	T	Agentura osobní asistenční služby, z.ú.	0	11	0	12
6	26537788	Agentura Pondělí, z.s.	5598414	Sociální rehabilitace	P	Agentura Pondělí - sociální rehabilitace	1	0	0	0,5
6	26537788	Agentura Pondělí, z.s.	5598414	Sociální rehabilitace	A/T	Agentura Pondělí - sociální rehabilitace - tréninkový byt	0	A 6; T3	7/1	9,66
6	26537788	Agentura Pondělí, z.s.	3306857	Podpora samostatného bydlení	T	Podpora samostatného bydlení	0	5	0	6,2
5	47310189	AHC Senior centrum Meziboří s.r.o.	3132557	Domovy pro seniory	P	Domov pro seniory SENMED	16	0	0	5,78
5	47326875	AMA - Společnost onkologických pacientů, jejich rodinných příslušníků a přátel, z.s.	4586391	Odborné sociální poradenství	A	AMA - Společnost onkologických pacientů, jejich rodinných příslušníků a přátel, z.s.	0	1	0	1,16
9	2771527	Anděl Strážný, z.ú.	8384795	Tísňová péče	T	Anděl Strážný, z.ú.	0	3	0	7
7	556203	Arkadie, o.p.s.	8349589	Chráněné bydlení	P	Chráněné bydlení	4	0	0	3
7	556203	Arkadie, o.p.s.	6522122	Podpora samostatného bydlení	T	Středisko Arkadie Bratislavská	0	3	0	1,5
7	556203	Arkadie, o.p.s.	1294772	Odlehčovací služby	T	Středisko Arkadie Novoveská, Středisko Arkadie Krupka	0	1	0	3
7	556203	Arkadie, o.p.s.	1294772	Odlehčovací služby	P	Středisko Arkadie Novoveská, Středisko Arkadie Krupka	3	0	0	1,65
7	556203	Arkadie, o.p.s.	4415138	Sociální rehabilitace	A/T	Středisko Arkadie Kollárova	0	3	14/2	4
7	556203	Arkadie, o.p.s.	7942332	Odborné sociální poradenství	A/T	Středisko Arkadie Kollárova, Středisko Arkadie Krupka	0	A1; T1	0	1
7	556203	Arkadie, o.p.s.	1816143	Sociální rehabilitace	A/T	Středisko Arkadie Krupka	0	A3; T2	0	3,3
7	556203	Arkadie, o.p.s.	2981921	Sociálně terapeutické dílny	A	Středisko Arkadie Krupka	0	3	21/3	3,5
7	556203	Arkadie, o.p.s.	4012625	Denní stacionáře	A	Středisko Arkadie Krupka	0	8	21/9	10,2

Základní síť sociálních služeb Ústeckého kraje na období 2022-2024 platná od 1. 2. 2024

číslo regionu	IČ	Název poskytovatele	Identifikátor	Druh služby	Forma poskytování	Název zařízení	Počet lůžek	Stávající individuální okamžitá kapacita	Stávající skupinová okamžitá kapacita (sk/pr)	Úvazky pracovníků v přímé péči
7	556203	Arkadie, o.p.s.	1268119	Denní stacionáře	A	Středisko Arkadie Novoveská, Teplice	0	7	4/1	8
2	40613411	Armáda spásy v České republice, z.s.	2374792	Nízkoprahová zařízení pro děti a mládež	A	Armáda spásy, Centrum sociálních služeb Jirkov	0	3	36	5,15
2	40613411	Armáda spásy v České republice, z.s.	1410545	Noclehárny	A	Armáda spásy, Centrum sociálních služeb Jirkov	10	0	0	3
2	40613411	Armáda spásy v České republice, z.s.	6778323	Azylové domy	P	Armáda spásy, Centrum sociálních služeb Jirkov	28	0	0	5
2	40613411	Armáda spásy v České republice, z.s.	6883390	Azylové domy	P	Armáda spásy, Centrum sociálních služeb Jirkov	27	0	0	3
2	40613411	Armáda spásy v České republice, z.s.	9766509	Sociálně aktivizační služby pro rodiny s dětmi	A/T	Armáda spásy, Centrum sociálních služeb Jirkov	0	A3; T3	6/1	4
2	26569558	Asociace pracovní rehabilitace, z.ú.	8611761	Sociálně aktivizační služby pro seniory a osoby se zdravotním postižením	A/T	SAS pro osoby se zdravotním postižením	0	A3; T3	A12/3; T4/1	3
2	6172865	Asociace pracovní rehabilitace, z.ú.	9911998	Odborné sociální poradenství	A	Poradna pro manželství, rodinu a mezilidské vztahy Chomutov	0	2	5	3,5
1	14866391	Asociace vozíčkářů a zdravotně i mentálně postižených v ČR-zapsaný spolek, z.s.	2234056	Odborné sociální poradenství	A	Centrum služeb a pomoci	0	1	0	1,1
9	1507311	Bateau z. s.	6765091	Odborné sociální poradenství	A	Bateau	0	3	15/2	6,65
3	68923147	Camphill na soutoku, z.s.	6570110	Chráněné bydlení	P	Camphill na soutoku, z.s.	7	0	0	5
6	26590735	CEDR - komunitní spolek	5108266	Azylové domy	P	Azylový dům	22	0	0	7,3
6	26590735	CEDR - komunitní spolek	6572053	Terénní programy	T	Terénní programy	0	6	10/1	6,5
3	26681471	Centrum D8 o.p.s.	3478916	Odborné sociální poradenství	A	KLÍČ - poradna pro rodiny	0	2	6/1	2
4	1588982	Centrum Chůvička, z.s.	4632012	Odborné sociální poradenství	A/T	Občanská poradna Podbořany	0	1	0	1,8
9	28731191	Centrum LIRA, z.ú.	3959325	Raná péče	A/T	Centrum LIRA, z.ú.	0	2	15/4	1,4
2	27270955	Centrum pomoci pro zdravotně postižené a seniory o.p.s.	1292895	Osobní asistence	T	Osobní asistence - CP ZPS	0	8	0	11
9	499811	Centrum pro dětský sluch Tamtam, o.p.s.	5002625	Raná péče	A/T	Raná péče Čechy	0	4	0	1
9	499811	Centrum pro dětský sluch Tamtam, o.p.s.	9280386	Odborné sociální poradenství	A	Sociální poradna pro osoby se sluchovým postižením a jejich blízké	0	1	0	0,05
3	70854165	Centrum pro zdravotně postižené děti a mládež - SRDÍČKO	6455886	Denní stacionáře	A	Centrum pro zdravotně postižené děti a mládež - SRDÍČKO	0	6	27/6	6,5
9	26593661	Centrum pro zdravotně postižené Ústeckého kraje, o.p.s.	4704104	Odborné sociální poradenství	A/T	Centrum pro zdravotně postižené Ústeckého kraje, o. p. s.	0	2	5/1	1
9	26593661	Centrum pro zdravotně postižené Ústeckého kraje, o.p.s.	7909036	Osobní asistence	T	Centrum pro zdravotně postižené Ústeckého kraje, o. p. s.	0	14	0	18
4	27043797	Centrum služeb pro zdravotně postižené Louny o.p.s.	3272817	Odborné sociální poradenství	A/T	Centrum služeb pro zdravotně postižené Louny o.p.s.	0	A2; T1	0	1,4
4	27043797	Centrum služeb pro zdravotně postižené Louny o.p.s.	7328567	Pečovatelská služba	T	Centrum služeb pro zdravotně postižené Louny o.p.s.	0	8	0	12,48

Základní síť sociálních služeb Ústeckého kraje na období 2022-2024 platná od 1. 2. 2024

číslo regionu	IČ	Název poskytovatele	Identifikátor	Druh služby	Forma poskytování	Název zařízení	Počet lůžek	Stávající individuální okamžitá kapacita	Stávající skupinová okamžitá kapacita (sk/pr)	Úvazky pracovníků v přímé péči
5	27297128	Centrum služeb pro zdravotně postižené o.p.s.	1532609	Osobní asistence	T	Centrum služeb pro zdravotně postižené o. p. s.	0	5	0	7,25
5	27297128	Centrum služeb pro zdravotně postižené o.p.s.	3991178	Odborné sociální poradenství	A	Centrum služeb pro zdravotně postižené o. p. s.	0	1	0	0,5
4	27040143	Centrum služeb pro zdravotně postižené Žatec, z. s.	9267613	Odlehčovací služby	P	Centrum služeb pro zdravotně postižené Žatec - Odlehčovací služby	14	0	0	5,74
3	80195	Centrum sociální pomoci Litoměřice, příspěvková organizace	3466024	Chráněné bydlení	P	CSP - chráněné bydlení Litoměřice	86	0	0	40,12
3	80195	Centrum sociální pomoci Litoměřice, příspěvková organizace	5581231	Sociálně terapeutické dílny	A	CSP Litoměřice STD Cestou integrace	0	1	10/3	7,01
3	80195	Centrum sociální pomoci Litoměřice, příspěvková organizace	8648413	Domovy se zvláštním režimem	P	Domov důchodců Čížkovice	53	0	0	28,15
3	80195	Centrum sociální pomoci Litoměřice, příspěvková organizace	7102460	Domovy pro seniory	P	Domov důchodců Libochovice	29	0	0	10,39
3	80195	Centrum sociální pomoci Litoměřice, příspěvková organizace	8059446	Domovy se zvláštním režimem	P	Domov důchodců Libochovice	124	0	0	53,05
3	80195	Centrum sociální pomoci Litoměřice, příspěvková organizace	4008583	Domovy se zvláštním režimem	P	Domov U Trati Litoměřice	22	0	0	19,6
3	80195	Centrum sociální pomoci Litoměřice, příspěvková organizace	1997112	Domovy pro osoby se zdravotním postižením	P	Domov Na Pustaji Křešice	43	0	0	26,22
3	80195	Centrum sociální pomoci Litoměřice, příspěvková organizace	9361032	Domovy pro osoby se zdravotním postižením	P	Domov Na Svobodě Čížkovice	56	0	0	55,27
3	80195	Centrum sociální pomoci Litoměřice, příspěvková organizace	9374052	Domovy pro osoby se zdravotním postižením	P	Domov sociální péče Chotěšov	63	0	0	37,35
3	80195	Centrum sociální pomoci Litoměřice, příspěvková organizace	9751707	Domovy pro osoby se zdravotním postižením	P	Domov sociální péče Skalice	77	0	0	61,41
3	80195	Centrum sociální pomoci Litoměřice, příspěvková organizace	6223146	Domovy pro seniory	P	Domov U Trati Litoměřice	68	0	0	17,26
3	80195	Centrum sociální pomoci Litoměřice, příspěvková organizace	1243707	Odborné sociální poradenství	A	Manželská a předmanželská poradna Litoměřice	0	4	16	2,61
4	80195	Centrum sociální pomoci Litoměřice, příspěvková organizace	1045259	Odborné sociální poradenství	A	Manželská a předmanželská poradna Litoměřice, detašované pracoviště Louny	0	2	8/2	2,51
1	71235868	Centrum sociálních služeb Děčín, příspěvková organizace	3811243	Azylové domy	P	Azylový dům pro muže a matky s dětmi	29	0	0	5,91
1	71235868	Centrum sociálních služeb Děčín, příspěvková organizace	5093964	Noclehárny	A	Azylový dům pro muže a matky s dětmi	8	0	0	1,97
1	71235868	Centrum sociálních služeb Děčín, příspěvková organizace	6849315	Služby následné péče	A/P	Děčínské doléčovací centrum	11	2	12/2	3,64
1	71235868	Centrum sociálních služeb Děčín, příspěvková organizace	7392909	Odborné sociální poradenství	A	Děčínské doléčovací centrum	0	1	0	0,35
1	71235868	Centrum sociálních služeb Děčín, příspěvková organizace	5387786	Denní stacionáře	A	Denní stacionář DOMINO	0	3	0	3,5
1	71235868	Centrum sociálních služeb Děčín, příspěvková organizace	2682796	Domovy pro seniory	P	Domov pro seniory	42	0	0	26
1	71235868	Centrum sociálních služeb Děčín, příspěvková organizace	9923023	Domovy se zvláštním režimem	P	Domov se zvláštním režimem	91	0	0	52
1	71235868	Centrum sociálních služeb Děčín, příspěvková organizace	1542857	Domovy pro osoby se zdravotním postižením	P	Domovy pro osoby se zdravotním postižením	18	0	0	17,87

Základní síť sociálních služeb Ústeckého kraje na období 2022-2024 platná od 1. 2. 2024

číslo regionu	IČ	Název poskytovatele	Identifikátor	Druh služby	Forma poskytování	Název zařízení	Počet lůžek	Stávající individuální okamžitá kapacita	Stávající skupinová okamžitá kapacita (sk/pr)	Úvazky pracovníků v přímé péči
1	71235868	Centrum sociálních služeb Děčín, příspěvková organizace	7461655	Kontaktní centra	A	Kontaktní a poradenské centrum pro drogově závislé	0	2	10/2	2,95
1	71235868	Centrum sociálních služeb Děčín, příspěvková organizace	1073186	Pečovatelská služba	A/T	Pečovatelská služba	0	A3; T14	0	21
1	71235868	Centrum sociálních služeb Děčín, příspěvková organizace	5463800	Chráněné bydlení	P	Služby pro osoby se zdravotním postižením - úsek Chráněné bydlení	27	0	0	22,14
1	71235868	Centrum sociálních služeb Děčín, příspěvková organizace	9695946	Terénní programy	T	Terénní programy	0	4	10/2	4,75
9	70819882	CESPO, o. p. s.	9382099	Tlumočnické služby	A/T	Tlumočnické služby	0	A1; T1	0	0,5
8	70819882	CESPO, o. p. s.	8532431	Odborné sociální poradenství	A/T	Odborné sociální poradenství	0	A1; T1	0	1,4
1	72068396	Cesta do světa, pobočný spolek Slunečnice, z.s.	2282970	Sociální rehabilitace	A/T	Centrum Cesta do světa	0	A1; T1	15/3	3
1	72068396	Cesta do světa, pobočný spolek Slunečnice, z.s.	3356067	Sociálně terapeutické dílny	A	Cesta do světa - dílny Hudečkova; Centrum Cesta do světa; Tréninkový program úklidových a domácích prací; Tréninková kavárna "Na Cestě"	0	0	9/3	3
1	72068396	Cesta do světa, pobočný spolek Slunečnice, z.s.	6507914	Denní stacionáře	A	Cesta do světa – denní stacionář	0	1	3/1	3
1	22856838	Cinka, z. s.	6343251	Nízkoprahová zařízení pro děti a mládež	A/T	Centrum	0	3	24/3	3,8
9	473146	Česká asociace paraplegiků - CZEPA, z.s.	2225351	Odborné sociální poradenství	A/T	CZEPA - odborné sociální poradenství	0	A1; T2	0	2,5
9	675547	Česká unie neslyšících, z.ú.	5839760	Tlumočnické služby	T	CZSP ČUN	0	1	0	0,5
2	25755277	Člověk v tísni, o.p.s.	6435327	Terénní programy	T	Člověk v tísni, o.p.s.	0	2	0	2
7	25755277	Člověk v tísni, o.p.s.	7624072	Terénní programy	T	Člověk v tísni, o.p.s.	0	3	0	3
7	25755277	Člověk v tísni, o.p.s.	2793191	Sociálně aktivizační služby pro rodiny s dětmi	T	Člověk v tísni, o.p.s.	0	2	0	2
8	25755277	Člověk v tísni, o.p.s.	4941547	Terénní programy	T	Člověk v tísni, o.p.s.	0	5	0	5
8	25755277	Člověk v tísni, o.p.s.	6027304	Sociálně aktivizační služby pro rodiny s dětmi	T	Člověk v tísni, o.p.s.	0	4	0	4
7	25755277	Člověk v tísni, o.p.s.	6651167	Nízkoprahová zařízení pro děti a mládež	A/T	Člověk v tísni, o.p.s. - eNCéčko	0	A 3; T 2	A 40/3; T 16/2	3
8	25755277	Člověk v tísni, o.p.s.	3230075	Nízkoprahová zařízení pro děti a mládež	A/T	Člověk v tísni, o.p.s., Klub Mixér	0	A2; T2	A 25/2; T 16/2	2,5
8	25755277	Člověk v tísni, o.p.s.	9100570	Nízkoprahová zařízení pro děti a mládež	A/T	Člověk v tísni, o.p.s., Nový svět	0	A3; T2	A26/3; T16/2	3
7	25755277	Člověk v tísni, o.p.s.	6102115	Nízkoprahová zařízení pro děti a mládež	A/T	Člověk v tísni, o.p.s., Otevřený klub	0	A3; T2	A45/3; T16/2	3
9	25421018	Demosthenes, o.p.s.	5330519	Raná péče	T	Demosthenes, o.p.s.	0	3	0	5,45
5	62209256	Dětský domov a Školní jídelna, Most, K. H. Borovského 1146, příspěvková organizace	4034618	Domy na půl cesty	P	Dům na půl cesty "Do života"	3	0	0	1
9	48136093	Diakonie ČCE - Středisko celostátních programů a služeb	9548170	Raná péče	A/T	Raná péče Diakonie - Ústecký kraj	0	3	0	3,15

Základní síť sociálních služeb Ústeckého kraje na období 2022-2024 platná od 1. 2. 2024

číslo regionu	IČ	Název poskytovatele	Identifikátor	Druh služby	Forma poskytování	Název zařízení	Počet lůžek	Stávající individuální okamžitá kapacita	Stávající skupinová okamžitá kapacita (sk/pr)	Úvazky pracovníků v přímé péči
3	46768041	Diakonie ČCE - Středisko křesťanské pomoci v Litoměřicích	7041080	Centra denních služeb	A	Centrum denních služeb	0	7	25/7	7,4
3	46768041	Diakonie ČCE - Středisko křesťanské pomoci v Litoměřicích	4731306	Azylové domy	P	Domov pro rodiče s dětmi	57	0	0	13,5
3	46768041	Diakonie ČCE - Středisko křesťanské pomoci v Litoměřicích	2027319	Chráněné bydlení	P	Chráněné bydlení Kamýcká	12	0	0	6,1
3	46768041	Diakonie ČCE - Středisko křesťanské pomoci v Litoměřicích	2987242	Podpora samostatného bydlení	T	Podpora samostatného bydlení	0	3	0	3,5
3	46768041	Diakonie ČCE - Středisko křesťanské pomoci v Litoměřicích	9407680	Sociálně terapeutické dílny	A	Sociálně terapeutické dílny Terezín	0	3	10/3	4
3	46768041	Diakonie ČCE - Středisko křesťanské pomoci v Litoměřicích	4894760	Sociální rehabilitace	A/T	Sociální rehabilitace	0	A2; T2	A10/2; T7/2	4,1
5	70863601	Diakonie ČCE - Středisko sociální pomoci v Mostě	1760842	Azylové domy	P	Azylový dům pro ženy a matky s dětmi v tísni	54	0	0	6,9
5	70863601	Diakonie ČCE - Středisko sociální pomoci v Mostě	1988848	Odborné sociální poradenství	A	Občanská poradna Most, Občanská poradna Litvínov	0	6	0	6,5
5	70863601	Diakonie ČCE - Středisko sociální pomoci v Mostě	2013307	Sociálně aktivizační služby pro rodiny s dětmi	A/T	Sociální práce v ohrožených rodinách Most, Sociální práce v ohrožených rodinách Litvínov	0	A2; T4	A3/1 T4/1	3,8
3	41328523	Diakonie ČCE středisko v Krabčicích	9753639	Domovy pro seniory	P	Diakonie ČCE – středisko v Krabčicích	28	0	0	10
3	41328523	Diakonie ČCE středisko v Krabčicích	2185972	Domovy se zvláštním režimem	P	Domov se zvláštním režimem	86	0	0	59,7
6	40229939	Diecézní charita Litoměřice	4013275	Azylové domy	P	Domov svaté Máří Magdalény Jiřetín pod Jedlovou	68	0	0	13,55
2	40229939	Diecézní charita Litoměřice	9801549	Pečovatelská služba	T	Charitní pečovatelská služba	0	6	0	9
3	40229939	Diecézní charita Litoměřice	7429073	Odborné sociální poradenství	A/T	Poradenské centrum Litoměřice	0	A2; T2	0	1,8
8	70225842	Dobrovolnické centrum, z.s.	1510111	Sociálně aktivizační služby pro rodiny s dětmi	A/T	Dobrovolnické centrum, z.s.	0	A1; T1	A8/1; T6/1	1,6
4	00830381	Domov "Bez zámků" Tuchořice, příspěvková organizace	9567874	Domovy pro osoby se zdravotním postižením	P	Domov "Bez zámků" Tuchořice, příspěvková organizace	52	0	0	31
4	00830381	Domov "Bez zámků" Tuchořice, příspěvková organizace	3225275	Chráněné bydlení	P	Chráněné bydlení - Domov "Bez zámků" Tuchořice	8	0	0	3
6	47274581	Domov "Srdce v dlaních" - sociální služby Jiříkov	2135966	Domovy pro seniory	P	Domov pro seniory	16	0	0	6,7
6	47274581	Domov "Srdce v dlaních" - sociální služby Jiříkov	7051562	Domovy se zvláštním režimem	P	Domov se zvláštním režimem	74	0	0	34,8
6	47274581	Domov "Srdce v dlaních" - sociální služby Jiříkov	5168000	Osobní asistence	T	Osobní asistence	0	1	0	2,4
6	47274581	Domov "Srdce v dlaních" - sociální služby Jiříkov	5350551	Pečovatelská služba	T	Pečovatelská služba	0	7	0	13,8
6	47274484	Domov Brtníky, příspěvková organizace	3395152	Chráněné bydlení	P	Domov Brtníky, příspěvková organizace	62	0	0	33,5
6	47274484	Domov Brtníky, příspěvková organizace	2434997	Domovy pro osoby se zdravotním postižením	P	Domov Brtníky, příspěvková organizace	65	0	0	73,4
7	63787725	Domov důchodců Bystřany, příspěvková organizace	6986535	Domovy pro seniory	P	Domov důchodců Bystřany	100	0	0	34,25

Základní síť sociálních služeb Ústeckého kraje na období 2022-2024 platná od 1. 2. 2024

číslo regionu	IČ	Název poskytovatele	Identifikátor	Druh služby	Forma poskytování	Název zařízení	Počet lůžek	Stávající individuální okamžitá kapacita	Stávající skupinová okamžitá kapacita (sk/pr)	Úvazky pracovníků v přímé péči
7	63787725	Domov důchodců Bystřany, příspěvková organizace	9313776	Domovy se zvláštním režimem	P	Domov důchodců Bystřany	97	0	0	39,8
6	47274492	Domov důchodců Lipová	8543206	Domovy se zvláštním režimem	P	Domov důchodců Lipová	49	0	0	23
3	828998	Domov důchodců Roudnice nad Labem, příspěvková organizace	7001404	Domovy pro seniory	P	Domov důchodců Roudnice nad Labem, příspěvková organizace	36	0	0	15,34
3	828998	Domov důchodců Roudnice nad Labem, příspěvková organizace	8731012	Domovy se zvláštním režimem	P	Domov důchodců Roudnice nad Labem, příspěvková organizace	96	0	0	41,46
2	24713589	Domov harmonie a klidu s.r.o.	4605047	Domovy se zvláštním režimem	P	Domov harmonie a klidu	38	0	0	16,5
6	19495056	Domov Potoky, z.ú.	8394608	Domovy se zvláštním režimem	P	Domov Potoky	50	0	0	26,4
2	46789847	Domov pro osoby se zdravotním postižením	4541453	Domovy pro osoby se zdravotním postižením	P	Domov pro osoby se zdravotním postižením	55	0	0	19
1	47274565	Domov pro seniory a pečovatelská služba Česká Kamenice, příspěvková organizace	4578763	Domovy pro seniory	P	Domov pro seniory a pečovatelská služba Česká Kamenice, příspěvková organizace	68	0	0	28,9
1	47274565	Domov pro seniory a pečovatelská služba Česká Kamenice, příspěvková organizace	9873560	Pečovatelská služba	T	Domov pro seniory a pečovatelská služba Česká Kamenice, příspěvková organizace	0	2	0	5,5
4	00830411	Domov pro seniory a Pečovatelská služba v Žatci	5153567	Pečovatelská služba	T	Domov pro seniory a pečovatelská služba v Žatci	0	16	0	17,1
4	00830411	Domov pro seniory a pečovatelská služba v Žatci	8541500	Domovy se zvláštním režimem	P	Domov pro seniory a Pečovatelská služba v Žatci	46	0	0	24,95
4	00830411	Domov pro seniory a pečovatelská služba v Žatci	9823316	Domovy pro seniory	P	Domov pro seniory a pečovatelská služba v Žatci	80	0	0	29,95
8	44555661	Domov pro seniory Bukov, příspěvková organizace	2758028	Domovy pro osoby se zdravotním postižením	P	Domov pro seniory Bukov, příspěvková organizace	10	0	0	5,63
8	44555661	Domov pro seniory Bukov, příspěvková organizace	9714807	Domovy pro seniory	P	Domov pro seniory Bukov, příspěvková organizace	122	0	0	33,12
8	44555407	Domov pro seniory Dobětice, příspěvková organizace	5238851	Domovy se zvláštním režimem	P	Domov pro seniory Dobětice, příspěvková organizace	18	0	0	19,8852
8	44555407	Domov pro seniory Dobětice, příspěvková organizace	6890540	Domovy pro seniory	P	Domov pro seniory Dobětice, příspěvková organizace	150	0	0	79,0148
8	44555296	Domov pro seniory Chlumec, příspěvková organizace	9595541	Domovy pro seniory	P	Domov pro seniory Chlumec, příspěvková organizace	65	0	0	30
8	44555334	Domov pro seniory Krásné Březno, příspěvková organizace	6172420	Domovy pro seniory	P	Domov pro seniory Krásné Březno, p.o.	153	0	0	58
4	65650964	Domov pro seniory Podbořany, příspěvková organizace	4159038	Domovy pro seniory	P	Domov pro seniory Podbořany, příspěvková organizace	72	0	0	29,92
4	65650964	Domov pro seniory Podbořany, příspěvková organizace	7285141	Domovy se zvláštním režimem	P	Domov pro seniory Podbořany, příspěvková organizace	30	0	0	13,2
4	65650964	Domov pro seniory Podbořany, příspěvková organizace	9714246	Odlehčovací služby	P	Domov pro seniory Podbořany, příspěvková organizace	3	0	0	0,88
4	65650964	Domov pro seniory Podbořany, příspěvková organizace	5634705	Pečovatelská služba	T	Pečovatelská služba	0	4	0	7,5
8	44555326	Domov pro seniory Severní Terasa, příspěvková organizace	2501932	Domovy se zvláštním režimem	P	Domov pro seniory Severní Terasa, příspěvková organizace	92	0	0	49,22
8	44555326	Domov pro seniory Severní Terasa, příspěvková organizace	2744287	Domovy pro seniory	P	Domov pro seniory Severní Terasa, příspěvková organizace	231	0	0	70,78

Základní síť sociálních služeb Ústeckého kraje na období 2022-2024 platná od 1. 2. 2024

číslo regionu	IČ	Název poskytovatele	Identifikátor	Druh služby	Forma poskytování	Název zařízení	Počet lůžek	Stávající individuální okamžitá kapacita	Stávající skupinová okamžitá kapacita (sk/pr)	Úvazky pracovníků v přímé péči
4	49123688	Domov pro seniory U Pramene Louny, příspěvková organizace	2103509	Domovy pro seniory	P	Domov pro seniory U Pramene Louny	129	0	0	37,6
4	49123688	Domov pro seniory U Pramene Louny, příspěvková organizace	3091711	Domovy se zvláštním režimem	P	Domov pro seniory U Pramene Louny	16	0	0	7,2
4	68454864	Domov pro seniory Vroutek, příspěvková organizace	2862640	Domovy se zvláštním režimem	P	Domov pro seniory Vroutek, příspěvková organizace	52	0	0	21
6	47274468	Domov Severka Jiříkov, příspěvková organizace	9712191	Domovy se zvláštním režimem	P	Domov Severka Jiříkov, příspěvková organizace	100	0	0	53
5	49872516	Domov sociálních služeb Meziboří, příspěvková organizace	2068891	Domovy pro seniory	P	Domov sociálních služeb Meziboří, příspěvková organizace	73	0	0	31,47
5	49872516	Domov sociálních služeb Meziboří, příspěvková organizace	4100257	Domovy se zvláštním režimem	P	Domov sociálních služeb Meziboří, příspěvková organizace	48	0	0	33,63
5	49872516	Domov sociálních služeb Meziboří, příspěvková organizace	4814058	Domovy pro osoby se zdravotním postižením	P	Domov sociálních služeb Meziboří, příspěvková organizace	1	0	0	3
6	3385655	Domov sv. Vincenta de Paul z.ú.	5322668	Azylové domy	P	Domov sv. Vincenta de Paul z.ú.	22	0	0	6,94
8	44555288	Domov Velké Březno, příspěvková organizace	1408517	Domovy se zvláštním režimem	P	Domov se zvláštním režimem	93	0	0	45,359
1	47274522	Domovy pro osoby se zdravotním postižením Oleška - Kamenice, příspěvková organizace	8791049	Domovy pro osoby se zdravotním postižením	P	Domovy pro osoby se zdravotním postižením Česká Kamenice	46	0	0	26
1	47274522	Domovy pro osoby se zdravotním postižením Oleška - Kamenice, příspěvková organizace	3899971	Domovy pro osoby se zdravotním postižením	P	Domovy pro osoby se zdravotním postižením Stará Oleška	46	0	0	23,7
1	47274522	Domovy pro osoby se zdravotním postižením Oleška - Kamenice, příspěvková organizace	7256389	Chráněné bydlení	P	Chráněné bydlení	13	0	0	6,3
8	75149541	Domovy pro osoby se zdravotním postižením Ústí nad Labem, příspěvková organizace	1201084	Denní stacionáře	A	Domov pro osoby se zdravotním postižením Severní Terasa	0	3	13/3	3,3
8	75149541	Domovy pro osoby se zdravotním postižením Ústí nad Labem, příspěvková organizace	7734108	Chráněné bydlení	P	Domov pro osoby se zdravotním postižením Severní Terasa	7	0	0	3,4
8	75149541	Domovy pro osoby se zdravotním postižením Ústí nad Labem, příspěvková organizace	9553549	Domovy pro osoby se zdravotním postižením	P	Domov pro osoby se zdravotním postižením Severní Terasa	24	0	0	19,3
8	75149541	Domovy pro osoby se zdravotním postižením Ústí nad Labem, příspěvková organizace	8643214	Podpora samostatného bydlení	T	Domov pro osoby se zdravotním postižením Trmice	0	3	0	1,15
8	75149541	Domovy pro osoby se zdravotním postižením Ústí nad Labem, příspěvková organizace	5666980	Domovy pro osoby se zdravotním postižením	P	Domov pro osoby se zdravotním postižením Trmice	24	0	0	18,85
8	75149541	Domovy pro osoby se zdravotním postižením Ústí nad Labem, příspěvková organizace	5171989	Domovy pro osoby se zdravotním postižením	P	Domov pro osoby se zdravotním postižením Všebořice	25	0	0	26,6
8	75149541	Domovy pro osoby se zdravotním postižením Ústí nad Labem, příspěvková organizace	8907909	Chráněné bydlení	P	Domov pro osoby se zdravotním postižením Všebořice	18	0	0	8,4
7	75149541	Domovy pro osoby se zdravotním postižením Ústí nad Labem, příspěvková organizace	2547969	Chráněné bydlení	P	Chráněné bydlení Teplice	23	0	0	18
8	75149541	Domovy pro osoby se zdravotním postižením Ústí nad Labem, příspěvková organizace	2550019	Sociálně terapeutické dílny	A	Sociálně terapeutická dílná Úsměv	0	8	22/8	9,5
6	47274573	Domovy pro seniory Šluknov - Krásná Lípa, příspěvková organizace	2197911	Domovy se zvláštním režimem	P	Domov pro seniory Krásná Lípa	95	0	0	56,63
6	47274573	Domovy pro seniory Šluknov - Krásná Lípa, příspěvková organizace	4403315	Domovy pro seniory	P	Domov pro seniory Šluknov	70	0	0	36,94
5	63787911	Domovy sociálních služeb Háj a Nová Ves, příspěvková organizace	6172133	Domovy pro osoby se zdravotním postižením	P	Domov pro osoby se zdravotním postižením Nová Ves v Horách	50	0	0	24,2

Základní síť sociálních služeb Ústeckého kraje na období 2022-2024 platná od 1. 2. 2024

číslo regionu	IČ	Název poskytovatele	Identifikátor	Druh služby	Forma poskytování	Název zařízení	Počet lůžek	Stávající individuální okamžitá kapacita	Stávající skupinová okamžitá kapacita (sk/pr)	Úvazky pracovníků v přímé péči
7	63787911	Domovy sociálních služeb Háj a Nová Ves, příspěvková organizace	7717165	Domovy pro osoby se zdravotním postižením	P	Domovy pro osoby se zdravotním postižením Krupka	9	12/2	0	16,5
7	63787911	Domovy sociálních služeb Háj a Nová Ves, příspěvková organizace	1351633	Domovy pro osoby se zdravotním postižením	P	Domovy sociálních služeb Háj u Duchcova	73	0	0	45,77
7	63787911	Domovy sociálních služeb Háj a Nová Ves, příspěvková organizace	4121413	Sociálně terapeutické dílny	A	Domovy sociálních služeb Háj u Duchcova	0	3	10/2	4
7	63787911	Domovy sociálních služeb Háj a Nová Ves, příspěvková organizace	7293077	Chráněné bydlení	P	Domovy sociálních služeb Háj u Duchcova	11	0	0	5,53
7	63787911	Domovy sociálních služeb Háj a Nová Ves, příspěvková organizace	7806966	Týdenní stacionáře	P	Domovy sociálních služeb Háj u Duchcova	5	0	0	4,81
2	46789910	Domovy sociálních služeb Kadaň a Mašťov, příspěvková organizace	5935431	Domovy pro osoby se zdravotním postižením	P	Domov pro osoby se zdravotním postižením Kadaň	31	0	0	26,08
2	46789910	Domovy sociálních služeb Kadaň a Mašťov, příspěvková organizace	7255944	Domovy pro osoby se zdravotním postižením	P	Domov pro osoby se zdravotním postižením Kadaň	26	0	0	17,42
2	46789910	Domovy sociálních služeb Kadaň a Mašťov, příspěvková organizace	6075842	Domovy pro osoby se zdravotním postižením	P	Domov pro seniory a Domov pro osoby se zdravotním postižením Mašťov	8	0	0	4,47
2	46789910	Domovy sociálních služeb Kadaň a Mašťov, příspěvková organizace	6916747	Domovy pro seniory	P	Domov pro seniory a Domov pro osoby se zdravotním postižením Mašťov	42	0	0	23,52
2	46789910	Domovy sociálních služeb Kadaň a Mašťov, příspěvková organizace	7012291	Domovy se zvláštním režimem	P	Domov pro seniory a Domov pro osoby se zdravotním postižením Mašťov	20	0	0	12,99
2	46789910	Domovy sociálních služeb Kadaň a Mašťov, příspěvková organizace	5323100	Chráněné bydlení	P	Chráněné bydlení Kadaň	8	0	0	5,48
5	49872541	Domovy sociálních služeb Litvínov, příspěvková organiazce	4410973	Domovy pro seniory	P	Domovy sociálních služeb Litvínov, příspěvková organizace	117	0	0	53,89
5	49872541	Domovy sociálních služeb Litvínov, příspěvková organiazce	8888297	Domovy se zvláštním režimem	P	Domovy sociálních služeb Litvínov, příspěvková organizace	17	0	0	13,36
5	49872541	Domovy sociálních služeb Litvínov, příspěvková organizace	2577955	Chráněné bydlení	P	Domovy sociálních služeb Litvínov, příspěvková organizace	14	0	0	3,48
5	49872541	Domovy sociálních služeb Litvínov, příspěvková organizace	2761662	Sociálně terapeutické dílny	A	Domovy sociálních služeb Litvínov, příspěvková organizace	0	4	8/4	7,27
5	49872541	Domovy sociálních služeb Litvínov, příspěvková organizace	3793014	Domovy se zvláštním režimem	P	Domovy sociálních služeb Litvínov, příspěvková organizace	37	0	0	24,11
5	49872541	Domovy sociálních služeb Litvínov, příspěvková organizace	8538718	Domovy pro osoby se zdravotním postižením	P	Domovy sociálních služeb Litvínov, příspěvková organizace	114	0	0	84,89
8	44554559	DRUG–OUT Klub, z.s.	5587211	Odborné sociální poradenství	A/T	Ambulantní adiktologické služby	0	6	12/1	8,65
8	44554559	DRUG–OUT Klub, z.s.	4677905	Kontaktní centra	A	Kontaktní centrum pro drogově závislé	0	3	10/1	4
8	44554559	DRUG–OUT Klub, z.s.	9258026	Odborné sociální poradenství	A	Krajská adiktologická ambulance a poradna pro děti a dorost	0	3	0	3,2
8	44554559	DRUG–OUT Klub, z.s.	7108907	Terénní programy	T	Terénní program	0	4	3/1	5,2
4	44554559	DRUG–OUT Klub, z.s.	1953437	Terénní programy	T	Terénní program Postoloprty	0	1	10/2	1,33
6	44554559	DRUG-OUT Klub, zs	5469361	Odborné sociální poradenství	A/T	Centrum duševního zdraví pro adiktologické klienty	0	3	0	3
5	25441892	DŮM ROMSKÉ KULTURY o.p.s.	5153749	Nízkoprahová zařízení pro děti a mládež	A/T	Nízkoprahové zařízení pro děti a mládež	0	A1	A25/3; T16/2	3,5

Základní síť sociálních služeb Ústeckého kraje na období 2022-2024 platná od 1. 2. 2024

číslo regionu	IČ	Název poskytovatele	Identifikátor	Druh služby	Forma poskytování	Název zařízení	Počet lůžek	Stávající individuální okamžitá kapacita	Stávající skupinová okamžitá kapacita (sk/pr)	Úvazky pracovníků v přímé péči
5	25441892	DŮM ROMSKÉ KULTURY o.p.s.	1480537	Sociálně aktivizační služby pro rodiny s dětmi	A/T	SAS Chanov	0	A1; T2	A 4/1 T 14/1	2,5
2	28722043	Důstojný život - centrum pro zdravotně postižené, o.p.s.	4047865	Osobní asistence	T	Důstojný život - centrum pomoci pro zdravotně postižené, o.p.s.	0	4	0	4,5
9	24743054	EDA cz, z.ú.	7877605	Raná péče	A/T	Ráná péče EDA	0	3	10	2,38
5	25034545	ENERGIE o.p.s.	8221160	Odlehčovací služby	A	ENERGIE o.p.s.	0	2/2	15/2	1,45
5	25034545	ENERGIE o.p.s.	8221160	Odlehčovací služby	P	ENERGIE o.p.s.	3	0	0	1
5	25034545	ENERGIE o.p.s.	1534371	Chráněné bydlení	P	Chráněné bydlení ENERGIE o.p.s.	61	0	0	15,45
1	44226586	Fokus Labe, z.ú.	9317585	Sociální rehabilitace	A/T	Tým duševního zdraví Děčín	0	A 1; T 2	10/2	5
2	44226586	Fokus Labe, z.ú.	5188376	Sociální rehabilitace	A/T	Tým duševního zdraví Chomutov	0	A 2; T 3	10/2	9
3	44226586	Fokus Labe, z.ú.	1015984	Sociální rehabilitace	A/T	Tým duševního zdraví Litoměřice	0	A 1; T 2	10/2	5
4	44226586	Fokus Labe, z.ú.	1457144	Sociální rehabilitace	A/T	Tým duševního zdraví Louny, Žatec	0	A1; T2	10/2	4
5	44226586	Fokus Labe, z.ú.	4103239	Sociální rehabilitace	A/T	Tým duševního zdraví Most	0	A1;T2	10/2	4
7	44226586	Fokus Labe, z.ú.	6105987	Sociální rehabilitace	A/T	Tým duševního zdraví Teplice	0	A 1; T 2	10/2	4
8	44226586	Fokus Labe, z.ú.	3376667	Sociální rehabilitace	A/T	Centrum duševního zdraví Ústí nad Labem	0	A2; T3	10/2	9
9	44226586	Fokus Labe, z.ú.	7889246	Sociální rehabilitace	A/T	Tým duševního zdraví pro děti a mladé lidi	0	A1; T2	10/2	5
1	44226586	Fokus Labe, z.ú.	6303516	Sociální rehabilitace	A/T	Fokus Labe - Děčín	0	A1; T1	15/1	2
1	44226586	Fokus Labe, z.ú.	3097184	Sociálně aktivizační služby pro seniory a osoby se zdravotním postižením	A/T	Fokus Labe - Děčín	0	A1; T1	A15/1; T15/1	1,5
2	44226586	Fokus Labe, z.ú.	2882507	Sociální rehabilitace	A/T	Fokus Labe - Chomutov	0	A1; T1	15	2
3	44226586	Fokus Labe, z.ú.	1657475	Sociální rehabilitace	A/T	Fokus Labe - Litoměřice	0	A1; T1	15/1	2
3	44226586	Fokus Labe, z.ú.	4265731	Sociálně aktivizační služby pro seniory a osoby se zdravotním postižením	A/T	Fokus Labe - Litoměřice	0	A1; T1	A15/1; T15/1	1,5
7	44226586	Fokus Labe, z.ú.	1214275	Sociální rehabilitace	A/T	Fokus Labe - Teplice	0	A 1; T 1	15/1	4
7	44226586	Fokus Labe, z.ú.	2046626	Sociálně terapeutické dílny	A	Fokus Labe - Teplice	0	1	17	3
7	44226586	Fokus Labe, z.ú.	9462377	Sociálně aktivizační služby pro seniory a osoby se zdravotním postižením	A/T	Fokus Labe - Teplice	0	A1; T1	A15/1; T15/1	1,5
8	44226586	Fokus Labe, z.ú.	2365503	Sociálně terapeutické dílny	A	Fokus Labe - Ústí nad Labem	0	4	39/8	4
8	44226586	Fokus Labe, z.ú.	9071773	Odborné sociální poradenství	A/T	Fokus Labe - Ústí nad Labem	0	A1; T1	0	1,5

Základní síť sociálních služeb Ústeckého kraje na období 2022-2024 platná od 1. 2. 2024

číslo regionu	IČ	Název poskytovatele	Identifikátor	Druh služby	Forma poskytování	Název zařízení	Počet lůžek	Stávající individuální okamžitá kapacita	Stávající skupinová okamžitá kapacita (sk/pr)	Úvazky pracovníků v přímé péči
8	44226586	Fokus Labe, z.ú.	3935206	Chráněné bydlení	P	Fokus Labe - Ústí nad Labem	27	0	0	16
8	44226586	Fokus Labe, z.ú.	5844827	Sociálně aktivizační služby pro seniory a osoby se zdravotním postižením	A/T	Fokus Labe - Ústí nad Labem	0	A2; T2	A15/1; T15/1	2,5
8	44226586	Fokus Labe, z.ú.	8981594	Sociální rehabilitace	A/T	Fokus Labe - Ústí nad Labem	0	A 4; T 2	15/1	9
2	44226586	Fokus Labe, z.ú.	6780298	Chráněné bydlení	P	Chráněné bydlení Chomutov	11	0	0	6
2	09903046	Global Partner Péče, z.ú.	7961531	Odlehčovací služby	T	Global Partner	0	1	0	1,06
8	27324001	Helias Ústí nad Labem, o.p.s.	7646043	Denní stacionáře	A	Denní stacionář Helias	0	2	32/10	14
8	27324001	Helias Ústí nad Labem, o.p.s.	3591222	Osobní asistence	T	Helias Ústí nad Labem, o.p.s.	0	2	0	6
8	66000653	HEWER, z.s.	4076320	Osobní asistence	T	Hewer - osobní asistence pro Ústecký kraj	0	5	0	7,79
7	66000653	HEWER, z.s.	4076320	Osobní asistence	T	Hewer - osobní asistence pro Ústecký kraj	0	3	0	5,62
5	66000653	HEWER, z.s.	4076320	Osobní asistence	T	Hewer - osobní asistence pro Ústecký kraj	0	1	0	2,18
3	66000653	HEWER, z.s.	4076320	Osobní asistence	T	Hewer - osobní asistence pro Ústecký kraj	0	1	0	0,49
2	66000653	HEWER, z.s.	4076320	Osobní asistence	T	Hewer - osobní asistence pro Ústecký kraj	0	1	0	2
3	24273449	HEZKÉ DOMY s.r.o.	5336459	Odlehčovací služby	P	HEZKÉ DOMY s.r.o.	32	0	0	17,5
3	65081374	Hospic sv. Štěpána, z.s.	1451339	Odborné sociální poradenství	A/T	Hospic sv. Štěpána, z.s.	0	A1; T1	0	1,5
3	65081374	Hospic sv. Štěpána, z.s.	6770385	Odlehčovací služby	P	Hospic sv. Štěpána, z.s.	10	0	0	6,8
3	65081374	Hospic sv. Štěpána, z.s.	6770385	odlehčovací služby	T	Hospic sv. Štěpána, z.s.	0	2	0	2,3
5	25419561	HOSPIC v MOSTĚ, o.p.s.	4743378	Odlehčovací služby	P	HOSPIC v MOSTĚ, o.p.s.	10	0	0	9
5	25419561	HOSPIC v MOSTĚ, o.p.s.	3441974	Odborné sociální poradenství	A/T	HOSPIC v MOSTĚ, o.p.s.	0	A1; T1	0	0,75
3	62768841	Humanitární sdružení PERSPEKTIVA, z.s.	9245039	Sociální rehabilitace	A/T	Humanitární sdružení PERSPEKTIVA	0	A3; T1	3/1	4
7	17440173	HZ Pohoda s.r.o.	3213634	Domovy se zvláštním režimem	P	Seniorcentrum Pohoda	26	0	0	15
7	17440173	HZ Pohoda s.r.o.	1802108	Domovy pro seniory	P	Seniorcentrum Pohoda	32	0	0	11
7	17440173	HZ Pohoda s.r.o.	3700288	Odborné sociální poradenství	A/T	Seniorcentrum Pohoda	0	1	0	1,3
1	70818134	Charita Česká Kamenice	7629312	Domovy se zvláštním režimem	P	Domov se zvláštním režimem	18	0	0	13,9
8	70818134	Charita Česká Kamenice	9869440	Domovy se zvláštním režimem	P	Domov se zvláštním režimem	10	0	0	9

Základní síť sociálních služeb Ústeckého kraje na období 2022-2024 platná od 1. 2. 2024

číslo regionu	IČ	Název poskytovatele	Identifikátor	Druh služby	Forma poskytování	Název zařízení	Počet lůžek	Stávající individuální okamžitá kapacita	Stávající skupinová okamžitá kapacita (sk/pr)	Úvazky pracovníků v přímé péči
1	70818134	Charita Česká Kamenice	9806102	Chráněné bydlení	P	Chráněné bydlení	33	0	0	11,75
8	70818134	Charita Česká Kamenice	9806102	Chráněné bydlení	P	Chráněné bydlení	14	0	0	4,55
1	70818134	Charita Česká Kamenice	2472265	Nízkoprahová denní centra	A	Nízkoprahové denní centrum	0	1	10/1	3,5
1	70818134	Charita Česká Kamenice	2527440	Podpora samostatného bydlení	T	Podpora samostatného bydlení	0	1	0	1
8	70818134	Charita Česká Kamenice	2527440	Podpora samostatného bydlení	T	Podpora samostatného bydlení	0	4	0	1
8	70818134	Charita Česká Kamenice	5735295	Sociálně terapeutické dílny	A	Sociálně terapeutické dílny	0	4/4	3/1	2,3
1	70818134	Charita Česká Kamenice	5735295	Sociálně terapeutické dílny	A	Sociálně terapeutické dílny	0	5/5	3/1	3,6
3	46769382	Charita Litoměřice	2417772	Odlehčovací služby	P	Domov na Dómském pahorku - odlehčovací služba	4	0	0	1,79
3	46769382	Charita Litoměřice	6566711	Domovy pro seniory	P	Farní charita Litoměřice, Domov na Dómském pahorku - domov pro seniory	118	0	0	62,21
3	46769382	Charita Litoměřice	1269156	Denní stacionáře	A	Charitní domov sv. Zdislava - denní stacionář	0	1	6/2	2,2
3	46769382	Charita Litoměřice	5624320	Domovy se zvláštním režimem	P	Charitní domov sv. Zdislava - domov se zvláštním režimem	31	0	0	17,97
3	46769382	Charita Litoměřice	3403190	Pečovatelská služba	T	Pečovatelská služba	0	20	0	22,5
3	46769382	Charita Litoměřice	2241142	Azylové domy	P	Středisko sociální prevence a humanitární pomoci - azylový dům	23	0	0	4,96
3	46769382	Charita Litoměřice	5964684	Nízkoprahová denní centra	A	Středisko sociální prevence a humanitární pomoci - nízkoprahové denní centrum	0	1	5/1	1,08
3	46769382	Charita Litoměřice	2548478	Noclehárny	A	Středisko sociální prevence a humanitární pomoci - noclehárna	5	0	0	0,81
3	46769382	Charita Litoměřice	9011520	Terénní programy	T	Středisko sociální prevence a humanitární pomoci - terénní program	0	1	3/1	1,2
3	46770321	Charita Lovosice	8464374	Sociálně terapeutické dílny	A	Dílny Panny Marie Pomocné	0	2	10/2	2
3	46770321	Charita Lovosice	6081367	Azylové domy	P	Dům Panny Marie Pomocné	24	0	0	6,3
3	46770321	Charita Lovosice	6540812	Nízkoprahová zařízení pro děti a mládež	A/T	Panna Marie Pomocná s dětmi a mládeží	0	1	25/2	2,3
3	46770321	Charita Lovosice	3209417	Sociálně aktivizační služby pro rodiny s dětmi	A/T	Panna Marie Pomocná s rodinami	0	2	8/2	2
3	46770321	Charita Lovosice	3189832	Terénní programy	T	Terénní služba Panny Marie Pomocné	0	1	4/1	1
5	70828920	Charita Most	3043143	Sociálně aktivizační služby pro rodiny s dětmi	A/T	Aktivizační služby pro rodiny s dětmi	0	A1; T3	6/1	4,3
7	70828920	Charita Most	5690901	Azylové domy	P	Azylový dům Duchcov	30	0	0	6,5
7	70828920	Charita Most	5476963	Azylové domy	P	Azylový dům Osek	27	0	0	6,5

Základní síť sociálních služeb Ústeckého kraje na období 2022-2024 platná od 1. 2. 2024

číslo regionu	IČ	Název poskytovatele	Identifikátor	Druh služby	Forma poskytování	Název zařízení	Počet lůžek	Stávající individuální okamžitá kapacita	Stávající skupinová okamžitá kapacita (sk/pr)	Úvazky pracovníků v přímé péči
7	70828920	Charita Most	6239239	Azylové domy	P	Centrum Rodina v tísni	30	0	0	6,5
7	70828920	Charita Most	8217675	Domy na půl cesty	P	Centrum Rodina v tísni	4	0	0	1,5
5	70828920	Charita Most	8190994	Nízkoprahová denní centra	A/T	Nízkoprahové denní centrum Most	0	1	15/1	3
5	70828920	Charita Most	1012725	Nízkoprahová zařízení pro děti a mládež	A/T	Nízkoprahové zařízení pro děti a mládež Domino	0	A2/2; T1/1	28/4	6
2	70828920	Charita Most	2570590	Nízkoprahová zařízení pro děti a mládež	A/T	Nízkoprahové zařízení pro děti a mládež Khamoro	0	1	14/2	3,5
7	70828920	Charita Most	1826142	Noclehárny	A	Noclehárny Duchcov	5	0	0	1
7	70828920	Charita Most	8583484	Odborné sociální poradenství	A	Odborné sociální a dluhové poradenství Duchcov	0	1	0	1,15
5	70828920	Charita Most	7323829	Osobní asistence	T	Osobní asistence	0	3	0	3,3
5	70828920	Charita Most	5798742	Pečovatelská služba	T	Pečovatelská služba	0	7	0	9
5	70828920	Charita Most	6776446	Sociálně aktivizační služby pro rodiny s dětmi	A/T	Rozmarýnek	0	4	A12/4; T8/1	4
4	70828920	Charita Most	3383589	Sociálně aktivizační služby pro rodiny s dětmi	A/T	Sociálně aktivizační služby pro rodiny s dětmi	0	A1; T3	15/3	3
7	70828920	Charita Most	1158642	Sociálně aktivizační služby pro rodiny s dětmi	T	Sociálně aktivizační služby pro rodiny s dětmi	0	2	7/1	2
2	70828920	Charita Most	2450357	Sociálně aktivizační služby pro rodiny s dětmi	A/T	Sociálně aktivizační služby pro rodiny s dětmi Jirkov	0	2	6/1	2
5	70828920	Charita Most	8522670	Sociální rehabilitace	A/T	Sociálně rehabilitační programy	0	A2/2; T2/2	2/1	2
2	70828920	Charita Most	5361940	Odborné sociální poradenství	A/T	Odborné sociální a dluhové poradenství Chomutov I. Odborné sociální a dluhové poradenství Chomutov II.	0	1	2/1	1,8
5	70828920	Charita Most	5778636	Odborné sociální poradenství	A/T	Odborné sociální a dluhové poradenství Janov	0	1	2/1	1,2
5	70828920	Charita Most	3475445	Odborné sociální poradenství	A	Sociální a dluhová poradna Most	0	1	0	1
5	70828920	Charita Most	4704201	Nízkoprahová zařízení pro děti a mládež	A/T	Sovička	0	3	15/3	4
2	70828920	Charita Most	9253322	Terénní programy	T	Terénní programy	0	3	2/1	3
5	70828920	Charita Most	5872914	Terénní programy	T	Terénní programy	0	3	2/1	3
7	70828920	Charita Most	7544686	Terénní programy	T	Terénní programy Duchcov	0	1	2/1	1,2
5	70828920	Charita Most	8389381	Terénní programy	T	Terénní programy Most	0	3	0	3
7	70828920	Charita Most	5370162	Nízkoprahová zařízení pro děti a mládež	A/T	Zastávka	0	4	30/4	5
3	62769111	Charita Roudnice nad Labem	8281324	Azylové domy	P	Azylový dům pro matky s dětmi v Domově sv. Josefa	30	0	0	6,3

Základní síť sociálních služeb Ústeckého kraje na období 2022-2024 platná od 1. 2. 2024

číslo regionu	IČ	Název poskytovatele	Identifikátor	Druh služby	Forma poskytování	Název zařízení	Počet lůžek	Stávající individuální okamžitá kapacita	Stávající skupinová okamžitá kapacita (sk/pr)	Úvazky pracovníků v přímé péči
3	62769111	Charita Roudnice nad Labem	1761469	Pečovatelská služba	T	Charitní pečovatelská služba Roudnice	0	2	0	3,6
3	62769111	Charita Roudnice nad Labem	4335678	Nízkoprahová zařízení pro děti a mládež	A/T	NZDM Bota	0	A5; T2	A50/5; T15/2	5
3	62769111	Charita Roudnice nad Labem	6392422	Sociálně aktivizační služby pro rodiny s dětmi	A/T	Sociálně aktivizační služby pro rodiny s dětmi „Pod střechou“	0	A3; T3	A15/3; T24/3	3
6	46797572	Charita Rumburk	6349343	Sociálně aktivizační služby pro rodiny s dětmi	A/T	Asistenční služba pro rodiny s dětmi	0	1	5/1	1,08
6	46797572	Charita Rumburk	4291907	Odborné sociální poradenství	A	Občanská poradna Rumburk	0	1	0	1,01
6	46797572	Charita Rumburk	7222807	Nízkoprahová zařízení pro děti a mládež	A/T	Žijeme spolu - nízkoprahové zařízení pro děti a mládež	0	1	14/2	3
6	73635502	Charita Šluknov	3112502	Sociálně aktivizační služby pro rodiny s dětmi	A/T	Ambrela pro rodinu	0	A1; T2	4/1	2,9
6	73635502	Charita Šluknov	6661939	Nízkoprahová zařízení pro děti a mládež	A/T	Bary Ambrela	0	1	A24/3; T7/1	4
6	73635502	Charita Šluknov	8168410	Nízkoprahová zařízení pro děti a mládež	A/T	Klub Ambrela	0	1	A24/3	4,39
7	70806837	Charita Teplice	5945195	Sociálně aktivizační služby pro rodiny s dětmi	A/T	Agapé II.	0	3	A30/3; T6/1	4
7	70806837	Charita Teplice	8489399	Azylové domy	P	Azylový dům pro matky s dětmi Agapé	20	0	0	4,5
7	70806837	Charita Teplice	7058897	Odborné sociální poradenství	A	Dluhová a občanská poradna Teplice	0	1	0	1
8	44225512	Charita Ústí nad Labem	3824401	Azylové domy	P	Azylový dům pro matky s dětmi	16D+35 Dít	0	0	7
8	44225512	Charita Ústí nad Labem	1001488	Azylové domy	P	Azylový dům Samarián	40	0	0	5,3
8	44225512	Charita Ústí nad Labem	2145028	Nízkoprahová denní centra	A/T	Centrum pomoci Samarián	0	A3; T2	A50	3,7
8	44225512	Charita Ústí nad Labem	3255982	Sociálně aktivizační služby pro rodiny s dětmi	A/T	Centrum služeb pro rodinu	0	A1; T1	A: 15/2, T: 5/1	2
8	44225512	Charita Ústí nad Labem	2179469	Domovy se zvláštním režimem	P	Dům pokojného stáří sv. Ludmily	35	0	0	22
8	44225512	Charita Ústí nad Labem	3125201	Nízkoprahová zařízení pro děti a mládež	A/T	Klub Lucerna	0	2	A: 20/2, T: 10/1	3
8	44225512	Charita Ústí nad Labem	9288131	Nízkoprahová zařízení pro děti a mládež	A/T	Nízkoprahové zařízení pro děti a mládež Tykadlo	0	2	A: 20/2, T: 10/1	1,5
8	44225512	Charita Ústí nad Labem	3831791	Noclehárny	A	Noclehárna Samarián	15	0	0	1,5
8	44225512	Charita Ústí nad Labem	6631017	sociálně aktivizační služby pro rodiny s dětmi	A/T	Sociálně aktivizační služby pro rodiny Ovečka	0	A1; T1	A: 12/2, T: 12/2	2
8	44225512	Charita Ústí nad Labem	9832613	Terénní programy	T	Terénní programy	0	2	10/2	2
1	26590719	Charitní sdružení Děčín, z. s.	7674174	Sociálně aktivizační služby pro rodiny s dětmi	A/T	Asistenční služba pro rodiny s dětmi	0	A 1; T7	A 5/1; T 35/7	10,2
1	26590719	Charitní sdružení Děčín, z. s.	6511261	Odborné sociální poradenství	A/T	Občanská poradna Děčín	0	A3; T1	0	4,3

Základní síť sociálních služeb Ústeckého kraje na období 2022-2024 platná od 1. 2. 2024

číslo regionu	IČ	Název poskytovatele	Identifikátor	Druh služby	Forma poskytování	Název zařízení	Počet lůžek	Stávající individuální okamžitá kapacita	Stávající skupinová okamžitá kapacita (sk/pr)	Úvazky pracovníků v přímé péči
6	22772511	Chráněné bydlení Pastelky o.p.s.	2732328	Chráněné bydlení	P	Chráněné bydlení Pastelky	4	0	0	5,34
6	22772511	Chráněné bydlení Pastelky o.p.s.	4181497	Osobní asistence	T	Osobní asistence Pastelky	0	3	0	7,75
6	22772511	Chráněné bydlení Pastelky o.p.s.	3532163	Podpora samostatného bydlení	T	Podpora samostatného bydlení Pastelky	0	3	0	6,5
1	68975244	Indigo Děčín, z.s.	9082399	Nízkoprahová zařízení pro děti a mládež	A	Komunitní centrum dětí a mládeže Kamarád	0	2	30/3	4,9
1	68975244	Indigo Děčín, z.s.	9308341	Terénní programy	T	Terénní program	0	2	0	4,5
6	70872686	Integrované centrum pro osoby se zdravotním postižením Horní Poustevna	5177352	Podpora samostatného bydlení	T	Integrované centrum pro osoby se zdravotním postižením Horní Poustevna	0	2	0	0,6
8	63778718	JURTA, o.p.s.	1066948	Sociální rehabilitace	T/A	Jurta o.p.s.	0	2	5/1	3
1	63778718	JURTA, o.p.s.	1066948	Sociální rehabilitace	T/A	Jurta o.p.s.	0	2	5/1	2
1	63778718	JURTA, o.p.s.	4715430	Sociálně terapeutické dílny	A	Jurta o.p.s.	0	2	5/1	4,5
1	63778718	JURTA, o.p.s.	5807228	Chráněné bydlení	P	Jurta o.p.s.	5	0	0	1,75
8	63778718	JURTA, o.p.s.	9100031	Podpora samostatného bydlení	T	Jurta o.p.s.	0	1	7/1	1,25
1	63778718	JURTA, o.p.s.	9100031	Podpora samostatného bydlení	T	Jurta o.p.s.	0	1	7/1	1,25
8	63778718	JURTA, o.p.s.	4715430	Sociálně terapeutické dílny	A	Jurta o.p.s.	0	2	5/1	3
5	27000222	K srdci klíč, o.p.s.	8836274	Azylové domy	P	Azylový dům pro muže v Mostě	30	0	0	7,6
5	27000222	K srdci klíč, o.p.s.	9422230	Azylové domy	P	Azylový dům pro rodiny s dětmi v Mostě	20	0	0	5,3
5	27000222	K srdci klíč, o.p.s.	9763724	Domy na půl cesty	P	Dům na půl cesty v Mostě	8	0	0	3,85
2	27000222	K srdci klíč, o.p.s.	7712870	Nízkoprahová denní centra	A	Nízkoprahové denní centrum	0	1	12/2	4,3
2	27000222	K srdci klíč, o.p.s.	1499845	Noclehárny	A	Noclehárna v Chomutově	12	0	0	2,5
5	27000222	K srdci klíč, o.p.s.	6455949	Noclehárny	A	Noclehárna v Mostě	10	0	0	2,5
4	830437	Kamarád - LORM	1372355	Denní stacionáře	A	Denní stacionář	0	5	0	2,2
4	830437	Kamarád - LORM	3210011	Domovy pro osoby se zdravotním postižením	P	Domov pro osoby se zdravotním postižením	18	0	0	13,25
4	830437	Kamarád - LORM	1165395	Chráněné bydlení	P	Chráněné bydlení	7	0	0	5
4	830437	Kamarád - LORM	8570486	Odlehčovací služby	P/A	Odlehčovací služby	3	1	0	1,1
4	830437	Kamarád - LORM	2803757	Podpora samostatného bydlení	T	Podpora samostatného bydlení	0	2	0	2,4

Základní síť sociálních služeb Ústeckého kraje na období 2022-2024 platná od 1. 2. 2024

číslo regionu	IČ	Název poskytovatele	Identifikátor	Druh služby	Forma poskytování	Název zařízení	Počet lůžek	Stávající individuální okamžitá kapacita	Stávající skupinová okamžitá kapacita (sk/pr)	Úvazky pracovníků v přímé péči
4	830437	Kamarád - LORM	7334865	Sociálně terapeutické dílny	A	Sociálně terapeutická dílna	0	3	18/3	3,2
4	830437	Kamarád - LORM	2207393	Týdenní stacionáře	P	Týdenní stacionář	10	0	0	4,3
8	1181491	Kleja, z.s.	9338405	Terénní programy	T	Terénní program v Ústí nad Labem	0	2	0	2
6	22881476	Kormidlo Šluknov o.p.s.	4978879	Sociálně terapeutické dílny	A	Kormidlo Šluknov o.p.s.	0	6	4/1	10
6	75139090	Kostka Krásná Lípa, p.o.	3153600	Sociálně aktivizační služby pro rodiny s dětmi	A/T	Kostka Krásná Lípa p.o.	0	A1; T5	8/1	5,16
6	75139090	Kostka Krásná Lípa, p.o.	1928007	Terénní programy	T	Kostka Krásná Lípa p.o.	0	1	5/1	1,32
6	75139090	Kostka Krásná Lípa, p.o.	5321665	Osobní asistence	T	Kostka Krásná Lípa, p.o.	0	8	0	11,62
6	75139090	Kostka Krásná Lípa, p.o.	6363165	Nízkoprahová zařízení pro děti a mládež	A/T	Nízkoprahové zařízení pro děti a mládež Amari klub	0	5	Amari A14/2 T7/1; T-klub A14/2; T7/1	6,5
6	75139090	Kostka Krásná Lípa, p.o.	3827499	Odborné sociální poradenství	A/T	Poradna v kostce	0	A1; T1	0	0,6
5	28747330	KRUH pomoci, o.p.s.	3492950	Sociální rehabilitace	A/T	KRUH pomoci, o.p.s.	0	A1; T1	A4/2	4
5	25030302	Krušnohorská poliklinika s.r.o.	6373201	Domovy pro seniory	P	Domov pro seniory Naděje	20	0	0	7,95
5	25030302	Krušnohorská poliklinika s.r.o.	6426990	Pečovatelská služba	T	Pečovatelská služba Krušnohorské polikliniky	0	4	0	5,95
1	26648661	Křesťanské společenství Jonáš, z. s.	8061366	Nízkoprahová denní centra	A	Nízkoprahové denní centrum	0	1	16/2	3
7	27038645	Květina, z. s.	3536223	Nízkoprahová zařízení pro děti a mládež	A/T	Klub Magnet	0	1	30/4	4
7	27038645	Květina, z. s.	5464128	Nízkoprahová denní centra	A	Nízkoprahové denní centrum Květina	0	1	10/2	4
7	27038645	Květina, z. s.	6251794	Sociálně aktivizační služby pro rodiny s dětmi	A/T	Sociálně aktivizační služby pro rodiny s dětmi Květina	0	A2; T5	6/1	6,5
7	27038645	Květina, z. s.	5829590	Terénní programy	T	Terénní programy Květina	0	2	0	2,3
3	75100967	Lucie Jursíková Brožková	5222616	Odlehčovací služby	T	KDP Sluníčko	0	4	0	5,25
4	26708451	Maltézská pomoc, o.p.s.	9905305	Osobní asistence	T	Maltézská pomoc, o.p.s. - Osobní asistence - Žatec	0	4	0	9
2	26604205	Masopust, z.s.	6538434	Sociálně terapeutické dílny	A	Sociálně terapeutické dílny	0	2	3/1	3,5
2	26604205	Masopust, z.s.	1989766	Sociální rehabilitace	A/T	Sociální rehabilitace Esprit	0	A1; T1	15/2	3
7	266230	Město Bílina	2680198	Pečovatelská služba	T	Pečovatelská služba Bílina	0	11	0	12
2	261912	Město Kadaň	5578580	Terénní programy	T	Centrum sociálních služeb Prunéřov	0	4	0	4
7	266418	Město Krupka	8895811	Pečovatelská služba	T	Pečovatelská služba Krupka	0	11	0	16

Základní síť sociálních služeb Ústeckého kraje na období 2022-2024 platná od 1. 2. 2024

číslo regionu	IČ	Název poskytovatele	Identifikátor	Druh služby	Forma poskytování	Název zařízení	Počet lůžek	Stávající individuální okamžitá kapacita	Stávající skupinová okamžitá kapacita (sk/pr)	Úvazky pracovníků v přímé péči
5	266027	Město Litvínov	5124068	Sociálně aktivizační služby pro rodiny s dětmi	T	První krok Sociálně aktivizační služby pro rodiny s dětmi	0	3	6/1	3
5	266027	Město Litvínov	1901050	Terénní programy	T	První krok Terénní programy	0	2	0	2
5	266086	Město Meziboří	4771324	Pečovatelská služba	T	Pečovatelská služba Meziboří	0	3	0	6,8
3	264466	Město Štětí	6774569	Odlehčovací služby	P	Dům s chráněnými byty	2	0	0	1,1
3	264466	Město Štětí	8322579	Denní stacionáře	A	Dům s chráněnými byty	0	1	6/1	1,1
3	264466	Město Štětí	2561765	Pečovatelská služba	T	Město Štětí	0	7	0	13,5
3	264466	Město Štětí	bude přidělen	SAS pro rodiny s dětmi	A/T	bude dodáno	0	x	x	2
3	264474	Město Terezín	1795576	Pečovatelská služba	T	Pečovatelská služba města Terezín	0	2	0	3,5
3	264571	Město Úštěk	8820534	Pečovatelská služba	T	Pečovatelská služba	0	2	0	2,25
6	261718	Město Varnsdorf	1754696	Azylové domy	P	Azylový dům	25	0	0	7,5
6	261718	Město Varnsdorf	9055829	Nízkoprahová zařízení pro děti a mládež	A/T	CSS města Varnsdorf - Nízkoprahový klub	0	A2; T1	A20/2; T10/1	2,25
6	261718	Město Varnsdorf	9957516	Pečovatelská služba	T	CSS města Varnsdorf - Pečovatelská služba	0	6	0	5,93
6	261718	Město Varnsdorf	1187850	Sociálně aktivizační služby pro rodiny s dětmi	A/T	CSS města Varnsdorf - SAS	0	2	6/1	1,8
6	261718	Město Varnsdorf	3064434	Terénní programy	T	CSS města Varnsdorf - Terénní program	0	2	4/2	2
6	261718	Město Varnsdorf	2244389	Noclehárny	A	CSS města Varnsdort - Noclehárna	6	0	0	0,6
4	65108477	Městská knihovna Louny, příspěvková organizace	6963367	Sociálně terapeutické dílny	A	Sociálně terapeutická dílna Jeroným	0	3	15/3	3
4	60275847	Městská pečovatelská služba s denním stacionářem Louny, příspěvková organizace	4012067	Pečovatelská služba	T	Městská pečovatelská služba s denním stacionářem Louny	0	14	0	15,1
4	60275847	Městská pečovatelská služba s denním stacionářem Louny, příspěvková organizace	6128832	Denní stacionáře	A	Městská pečovatelská služba s denním stacionářem Louny	0	2	16/2	2,1
2	65642481	Městská správa sociálních služeb Kadaň	8021779	Domovy pro seniory	P	Městská správa sociálních služeb Kadaň	120	0	0	54,84
2	65642481	Městská správa sociálních služeb Kadaň	8756058	Odlehčovací služby	P	Městská správa sociálních služeb Kadaň	4	0	0	0,56
2	65642481	Městská správa sociálních služeb Kadaň	9009774	Pečovatelská služba	T	Pečovatelská služba	0	7	0	11
5	831212	Městská správa sociálních služeb v Mostě - příspěvková organizace	1486803	Domovy pro osoby se zdravotním postižením	P	Domov pro osoby se zdravotním postižením	6	0	0	2,29
5	831212	Městská správa sociálních služeb v Mostě - příspěvková organizace	6305505	Odborné sociální poradenství	A	Poradna pro rodinu, manželství a mezilidské vztahy	0	1	4/1	1,745
5	831212	Městská správa sociálních služeb v Mostě - příspěvková organizace	7945267	Denní stacionáře	A	Denní dětský rehabilitační stacionář	0	3	12/3	3,06

Základní síť sociálních služeb Ústeckého kraje na období 2022-2024 platná od 1. 2. 2024

číslo regionu	IČ	Název poskytovatele	Identifikátor	Druh služby	Forma poskytování	Název zařízení	Počet lůžek	Stávající individuální okamžitá kapacita	Stávající skupinová okamžitá kapacita (sk/pr)	Úvazky pracovníků v přímé péči
5	831212	Městská správa sociálních služeb v Mostě - příspěvková organizace	4525297	Denní stacionáře	A	Denní stacionář pro mentálně postižené klienty, příp. kombinovaně handicapované občany s ukončenou školní docházkou	0	2	11/2	2,26
5	831212	Městská správa sociálních služeb v Mostě - příspěvková organizace	5884351	Denní stacionáře	A	Denní stacionář pro seniory a handicapované občany	0	1	4/1	1,165
5	831212	Městská správa sociálních služeb v Mostě - příspěvková organizace	1944936	Domovy pro seniory	P	Domov pro seniory	96	0	0	21,21
5	831212	Městská správa sociálních služeb v Mostě - příspěvková organizace	6712020	Domovy pro seniory	P	Domov pro seniory	273	0	0	95,36
5	831212	Městská správa sociálních služeb v Mostě - příspěvková organizace	9884915	Domovy pro seniory	P	Domov pro seniory	35	0	0	15,18
5	831212	Městská správa sociálních služeb v Mostě - příspěvková organizace	9300938	Domovy se zvláštním režimem	P	Domov se zvláštním režimem	33	0	0	20,85
5	831212	Městská správa sociálních služeb v Mostě - příspěvková organizace	1853582	Pečovatelská služba	T	Pečovatelská služba	0	24	0	18,86
2	46789863	Městská správa sociálních služeb Vejprty, příspěvková organizace	7891821	Domovy pro osoby se zdravotním postižením	P	Domov pro osoby se zdravotním postižením Vejprty	136	0	0	62
2	46789863	Městská správa sociálních služeb Vejprty, příspěvková organizace	6278016	Domovy pro seniory	P	Domov pro seniory Vejprty	28	0	0	9,1
2	46789863	Městská správa sociálních služeb Vejprty, příspěvková organizace	9493656	Domovy se zvláštním režimem	P	Domov se zvláštním režimem Vejprty	127	0	0	54
2	46789863	Městská správa sociálních služeb Vejprty, příspěvková organizace	9925245	Chráněné bydlení	P	Chráněné bydlení Vejprty	45	0	0	9
2	46787682	Městský ústav sociálních služeb Jirkov, příspěvková organizace	6395067	Odborné sociální poradenství	A/T	Městský ústav sociálních služeb Jirkov, příspěvková organizace	0	A2; T1	0	2,5
2	46787682	Městský ústav sociálních služeb Jirkov, příspěvková organizace	1590533	Odlehčovací služby	P	Městský ústav sociálních služeb, přípěvková organizace	30	0	0	15,25
2	46787682	Městský ústav sociálních služeb Jirkov, příspěvková organizace	1592324	Pečovatelská služba	T	Městský ústav sociálních služeb, přípěvková organizace	0	5	0	9,5
2	46787682	Městský ústav sociálních služeb Jirkov, příspěvková organizace	3890327	Domovy pro seniory	P	Městský ústav sociálních služeb, přípěvková organizace	90	0	0	33,25
2	46787682	Městský ústav sociálních služeb Jirkov, příspěvková organizace	5655847	Domovy pro osoby se zdravotním postižením	P	Městský ústav sociálních služeb, přípěvková organizace	45	0	0	20,75
2	46787682	Městský ústav sociálních služeb Jirkov, příspěvková organizace	7032621	Domovy se zvláštním režimem	P	Městský ústav sociálních služeb, přípěvková organizace	80	0	0	37,75
2	65082125	Městský ústav sociálních služeb Klášterec nad Ohří, příspěvková organizace	2848286	Domovy pro seniory	P	Městský ústav sociálních služeb Klášterec nad Ohří, příspěvková organizace	113	0	0	34,85
2	65082125	Městský ústav sociálních služeb Klášterec nad Ohří, příspěvková organizace	3369883	Pečovatelská služba	T	Městský ústav sociálních služeb Klášterec nad Ohří, příspěvková organizace	0	9	0	14
2	65082125	Městský ústav sociálních služeb Klášterec nad Ohří, příspěvková organizace	8647982	Odlehčovací služby	P	Městský ústav sociálních služeb Klášterec nad Ohří, příspěvková organizace	4	0	0	1,08
5	63125137	Most k naději, z.s.	1916764	Služby následné péče	A	Centrum pro rodinu a následnou péči	0	1	12/2	0,6
5	63125137	Most k naději, z.s.	8582685	Kontaktní centra	A	K-centrum Most	0	4	9/4	4,7
4	63125137	Most k naději, z.s.	4417327	Kontaktní centra	A	K-Centrum Žatec	0	3	6/2	3,7
5	63125137	Most k naději, z.s.	9936300	Krizová pomoc	A	Krizová poradna	0	1	0	1,25

Základní síť sociálních služeb Ústeckého kraje na období 2022-2024 platná od 1. 2. 2024

číslo regionu	IČ	Název poskytovatele	Identifikátor	Druh služby	Forma poskytování	Název zařízení	Počet lůžek	Stávající individuální okamžitá kapacita	Stávající skupinová okamžitá kapacita (sk/pr)	Úvazky pracovníků v přímé péči
9	63125137	Most k naději, z.s.	4876605	Telefonická krizová pomoc	T	Linka duševní tísně	0	1	0	5,5
9	63125137	Most k naději, z.s.	6384214	Odborné sociální poradenství	T	Protidrogové programy v penitenciárních zařízeních	0	2	14/1	3,18
5	63125137	Most k naději, z.s.	7660838	Odborné sociální poradenství	A/T	Sociální protidrogová poradna	0	A2; T2	4/1	2
9	63125137	Most k naději, z.s.	4741952	Terénní programy	T	Terénní protidrogový program pro okres Most, Teplice a Louny	0	9	4/1	10,3
5	26595575	MOSŤÁČEK.CZ z.s.	7830493	Sociálně aktivizační služby pro rodiny s dětmi	A/T	SAS pro osoby s PAS	0	1	5/1	1,5
3	22833404	Mozaika, z.s.	5359149	Odborné sociální poradenství	A	Mozaika, z.s.	0	1	2/1	1
2	570931	NADĚJE	7055199	Chráněné bydlení	P	Dům Naděje Kadaň	10	0	0	4,9
2	570931	NADĚJE	6562208	Nízkoprahová denní centra	A	Dům Naděje Klášterec nad Ohří	0	4	20	3,95
2	570931	NADĚJE	3778962	Azylové domy	P	Dům Naděje Klášterec nad Ohří	40	0	0	7,75
2	570931	NADĚJE	8090360	Noclehárny	A	Dům Naděje Klášterec nad Ohří	10	0	0	2,5
3	570931	NADĚJE	2503341	Sociálně terapeutické dílny	A	Dům Naděje Litoměřice	0	2	10	3,9
3	570931	NADĚJE	6087352	Chráněné bydlení	P	Dům Naděje Litoměřice	12	0	0	6,87
3	570931	NADĚJE	3072534	Chráněné bydlení	P	Dům Naděje Roudnice nad Labem	12	0	0	4,1
3	570931	NADĚJE	4257675	Azylové domy	P	Dům Naděje Roudnice nad Labem	45	0	0	8,64
3	570931	NADĚJE	5924567	Krizová pomoc	P	Dům Naděje Roudnice nad Labem	4	0	0	0,35
2	570931	NADĚJE	7055199	Chráněné bydlení	P	Středisko Naděje Kadaň	10	0	0	4
2	570931	NADĚJE	9057704	Odborné sociální poradenství	A	Středisko Naděje Kadaň	0	1	0	1,15
2	570931	NADĚJE	1673951	Nízkoprahová zařízení pro děti a mládež	A/T	Středisko Naděje Klášterec nad Ohří	0	5	A20; T10	5
2	570931	NADĚJE	1074769	Terénní programy	T	Středisko Naděje Klášterec nad Ohří	0	2	0	2
2	570931	NADĚJE	2127231	Odborné sociální poradenství	A	Středisko Naděje Klášterec nad Ohří	0	1	0	1,2
3	570931	NADĚJE	1256783	Nízkoprahová zařízení pro děti a mládež	A/T	Středisko Naděje Litoměřice - Dvořákova	0	A2; T1	24	4
3	570931	NADĚJE	9593299	Sociálně aktivizační služby pro rodiny s dětmi	A/T	Středisko Naděje Litoměřice - Masarykova	0	3	15	5
3	570931	NADĚJE	8870904	Terénní programy	T	Středisko Naděje Litoměřice - Na Kocandě	0	2	0	4
3	570931	NADĚJE	5625611	Nízkoprahová denní centra	A/T	Středisko Naděje Lovosice	0	2	15	3,5

Základní síť sociálních služeb Ústeckého kraje na období 2022-2024 platná od 1. 2. 2024

číslo regionu	IČ	Název poskytovatele	Identifikátor	Druh služby	Forma poskytování	Název zařízení	Počet lůžek	Stávající individuální okamžitá kapacita	Stávající skupinová okamžitá kapacita (sk/pr)	Úvazky pracovníků v přímé péči
3	570931	NADĚJE	2925439	Noclehárny	A	Středisko Naděje Lovosice	10	0	0	3,05
3	570931	NADĚJE	4528359	Terénní programy	T	Středisko Naděje Roudnice nad Labem - Jungmannova	0	4	0	4,5
2	570931	NADĚJE	8149563	Noclehárny	A	Středisko Naděje Prunéřov	8	0	0	2,8
2	570931	NADĚJE	7116825	Nízkoprahová denní centra	A	Středisko Naděje Prunéřov	0	2	15/1	4,75
3	570931	NADĚJE	4166865	Sociálně terapeutické dílny	A	Středisko Naděje Roudnice nad Labem - T. G. Masaryka	0	2	10/2	3
3	570931	NADĚJE	4534118	Terénní programy	T	Středisko Naděje Štětí	0	2	0	2
3	570931	NADĚJE	6772756	Odborné sociální poradenství	A	Středisko Naděje Štětí	0	2	0	1,13
4	570931	NADĚJE	9548965	Sociální rehabilitace	A/T	Středisko Naděje Žatec, Centrum duševního zdraví pro děti a mládež	0	A3; T2	5	6
2	570931	NADĚJE	4526320	Sociální rehabilitace	A/T	Středisko Naděje Chomutov, Centrum duševního zdraví pro děti a mládež	0	A3; T2	5	6
3	570931	NADĚJE	4238324	Sociální rehabilitace	A/T	Středisko NADĚJE Terezín, Centrum duševního zdraví pro děti a mládež	0	3	6/1	6
9	26623064	Národní ústav pro autismus, z.ú.	2284277	Odborné sociální poradenství	A/T	Středisko odborného poradenství a diagnostiky NAUTIS	0	1	0	0,26
9	26623064	Národní ústav pro autismus, z.ú.	4319542	Sociálně aktivizační služby pro seniory a osoby se zdravotním postižením	A	Středisko terapeutických služeb NAUTIS	0	5	12	0,07
9	26623064	Národní ústav pro autismus, z.ú.	4334040	Raná péče	A/T	Středisko včasné intervence NAUTIS	0	1	0	0,33
9	26623064	Národní ústav pro autismus, z.ú.	7472903	Sociálně aktivizační služby pro rodiny s dětmi	A/T	Středisko terapeutických služeb NAUTIS	0	1	0	0,09
9	26623064	Národní ústav pro autismus, z.ú.	9864940	Odlehčovací služby	P	Respitní centrum	1	0	0	0,38
3	25443801	Nemocnice Roudnice nad Labem s.r.o.	5496002	Denní stacionáře	A	Nemocnice Roudnice nad Labem s.r.o.	0	2	10/2	2,2
3	25443801	Nemocnice Roudnice nad Labem s.r.o.	8917425	Pečovatelská služba	T	Nemocnice Roudnice nad Labem s.r.o.	0	4	0	6,35
4	426113	Oblastní spolek ČČK Louny	1427288	Azylové domy	P	Azylový dům pro muže	22	0	0	4,5
4	426113	Oblastní spolek ČČK Louny	5658772	Azylové domy	P	Azylový dům pro muže	28	0	0	4,5
1	426067	Oblastní spolek Českého červeného kříže Děčín	2794196	Domovy se zvláštním režimem	P	Domov se zvláštním režimem	13	0	0	10,5
1	426067	Oblastní spolek Českého červeného kříže Děčín	2740854	Pečovatelská služba	T	Pečovatelská služba	0	6	0	8
3	426105	Oblastní spolek Českého červeného kříže Litoměřice	2467540	Kontaktní centra	A	Kontaktní centrum Litoměřice	0	3	12/2	3,2
3	426105	Oblastní spolek Českého červeného kříže Litoměřice	2997661	Terénní programy	T	Terénní program Litoměřicka	0	2	6/2	2,2
7	426130	Oblastní spolek Českého červeného kříže Teplice	6580078	Domovy se zvláštním režimem	P	Domov se zvláštním režimem	12	0	0	9,35

Základní síť sociálních služeb Ústeckého kraje na období 2022-2024 platná od 1. 2. 2024

číslo regionu	IČ	Název poskytovatele	Identifikátor	Druh služby	Forma poskytování	Název zařízení	Počet lůžek	Stávající individuální okamžitá kapacita	Stávající skupinová okamžitá kapacita (sk/pr)	Úvazky pracovníků v přímé péči
5	21551413	Obrnické centrum sociálních služeb, příspěvková organizace	6782959	Nízkoprahová zařízení pro děti a mládež	A/T	Galaxie	0	1	15/2	2,1
5	21551413	Obrnické centrum sociálních služeb, příspěvková organizace	2597207	Odborné sociální poradenství	A	Obrnická sociální poradna	0	3	0	1,6
5	21551413	Obrnické centrum sociálních služeb, příspěvková organizace	2868960	Sociálně aktivizační služby pro rodiny s dětmi	A/T	OLIVÍN	0	A1; T2	A5/1; T5/1	3,1
5	21551413	Obrnické centrum sociálních služeb, příspěvková organizace	8897392	Terénní programy	T	SPOLU V ULICÍCH	0	4	0	2,5
5	21551413	Obrnické centrum sociálních služeb, příspěvková organizace	1991853	Nízkoprahová zařízení pro děti a mládež	A/T	VULKÁN	0	4	50/5	5,1
8	63154935	OPORA	3964750	Odlehčovací služby	T	Domácí hospicová péče OPORA	0	2	0	2,2
3	63154935	OPORA	8743040	Odlehčovací služby	T	Domácí hospicová péče OPORA	0	2	0	2,05
3	63154935	OPORA	9223369	Pečovatelská služba	T	Pečovatelská služba OPORA	0	12	0	13,7
8	63154935	OPORA	4302274	Pečovatelská služba	T	Pečovatelská služba OPORA	0	8	0	15,9
7	17100488	Pečovatelská služba PAMPELIŠKA, z.ú.	2344278	Pečovatelská služba	T	Pečovatelská služba PAMPELIŠKA, z.ú.	0	3	0	3,78
8	17100488	Pečovatelská služba PAMPELIŠKA, z.ú.	2344278	Pečovatelská služba	T	Pečovatelská služba PAMPELIŠKA, z.ú.	0	20	0	25,22
8	44555385	Pečovatelská služba Ústí nad Labem, příspěvková organizace	5458864	Pečovatelská služba	T	Pečovatelská služba Ústí nad Labem, příspěvková organizace	0	22	0	33
7	63787849	Podkrušnohorské domovy sociálních služeb Dubí - Teplice, příspěvková organizace	2269939	Domovy se zvláštním režimem	P	Podkrušnohorské domovy sociálních služeb Dubí - Teplice, příspěvková organizace	195	0	0	98,14
7	63787849	Podkrušnohorské domovy sociálních služeb Dubí - Teplice, příspěvková organizace	6621591	Domovy pro seniory	P	Podkrušnohorské domovy sociálních služeb Dubí - Teplice, příspěvková organizace	137	0	0	48,06
8	67362621	Poradna pro integraci, z. ú.	5373127	Odborné sociální poradenství	A/T	PORADNA PRO INTEGRACI	0	3	30/3	5,8
8	67362621	Poradna pro integraci, z. ú.	6917580	Sociálně aktivizační služby pro rodiny s dětmi	A/T	PORADNA PRO INTEGRACI	0	2	20/2	4,5
1	70100691	Poradna pro občanství/Občanská a lidská práva, z. s.	3190373	Sociálně aktivizační služby pro rodiny s dětmi	A/T	Návrat dítěte do rodiny	0	1	0	0,7
8	70100691	Poradna pro občanství/Občanská a lidská práva, z. s.	7160480	Sociálně aktivizační služby pro rodiny s dětmi	A/T	Návrat dítěte do rodiny	0	2	0	1,7
8	70100691	Poradna pro občanství/Občanská a lidská práva, z. s.	7212518	sociálně aktivizační služby pro rodiny s dětmi	A/T	Návrat dítěte do rodiny	0	4	0	3,6
1	70100691	Poradna pro občanství/Občanská a lidská práva, z. s.	9564563	Terénní programy	T	Návrat do společnosti	0	2	0	2,2
8	70100691	Poradna pro občanství/Občanská a lidská práva, z. s.	2230344	Terénní programy	T	Návrat do společnosti	0	7	0	7,2
7	70100691	Poradna pro občanství/Občanská a lidská práva, z. s.	7406243	Nízkoprahová zařízení pro děti a mládež	A/T	Želváček	0	4	20/4	3,3
8	26670763	Poradna pro rodinu a mezilidské vztahy, o.p.s.	4095789	Odborné sociální poradenství	A	Poradna pro rodinu a mezilidské vztahy	0	2	12/2	3
1	69898588	Programy občanské pomoci a sociální intervence, z. s.	2702489	Odborné sociální poradenství	A	Krizová poradna	0	2	6/2	1,83

Základní síť sociálních služeb Ústeckého kraje na období 2022-2024 platná od 1. 2. 2024

číslo regionu	IČ	Název poskytovatele	Identifikátor	Druh služby	Forma poskytování	Název zařízení	Počet lůžek	Stávající individuální okamžitá kapacita	Stávající skupinová okamžitá kapacita (sk/pr)	Úvazky pracovníků v přímé péči
1	69411239	Prosapia, z. ú., společnost pro rodinu	9399765	Nízkoprahová zařízení pro děti a mládež	A/T	Klub pro mladé Prosapia	0	1	15/2	5,00
1	69411239	Prosapia, z. ú., společnost pro rodinu	4709041	Pečovatelská služba	T	Pečovatelská služba Prosapia	0	1	0	2,35
8	69411239	Prosapia, z. ú., společnost pro rodinu	4709041	Pečovatelská služba	T	Pečovatelská služba Prosapia	0	1	0	2,35
8	69411239	Prosapia, z. ú., společnost pro rodinu	5509784	Odborné sociální poradenství	A/T	Poradna Prosapia	0	A 1; T 1	A 8/2; T 8/2	3,1
1	69411239	Prosapia, z. ú., společnost pro rodinu	5509784	Odborné sociální poradenství	A/T	Poradna Prosapia	0	A 1; T 1	A 8/2; T 8/2	3,1
4	829137	Psychiatrická léčebna Petrohrad, příspěvková organizace	2322456	Chráněné bydlení	P	Psychiatrická léčebna Petrohrad, příspěvková organizace	4	0	0	1,1
2	829137	Psychiatrická léčebna Petrohrad, příspěvková organizace	6143976	Sociální rehabilitace	A/T	Psychiatrická léčebna Petrohrad, příspěvková organizace	0	2	5/1	2
4	829137	Psychiatrická léčebna Petrohrad, příspěvková organizace	6143976	Sociální rehabilitace	A/T	Psychiatrická léčebna Petrohrad, příspěvková organizace	0	2	5/1	2
5	25438352	Rekvalifikační a informační centrum s.r.o.	7964176	Odborné sociální poradenství	A/T	SAP - Sociálně aktivizační poradna MOST; SAP - sociálně sktivizační poradna Litvínov	0	4	4	4
5	25438352	Rekvalifikační a informační centrum s.r.o.	1474897	Sociálně aktivizační služby pro rodiny s dětmi	A/T	SAS - Sociálně aktivizační služba MOST	0	4	16/2	4,2
8	68974922	Romano jasnica, spolek	6394439	Nízkoprahová zařízení pro děti a mládež	A	Nízkoprahové zařízení pro děti M. C. Zefyríno	0	1	15	3,5
8	68974922	Romano jasnica, spolek	1014491	Nízkoprahová zařízení pro děti a mládež	A	Nízkoprahové zařízení pro mládež	0	1	15	4
7	68974922	Romano jasnica, spolek	9817183	Sociálně aktivizační služby pro rodiny s dětmi	A/T	Poradenské centrum Krupka	0	A1; T4	A4; T8	5
4	68974922	Romano jasnica, spolek	2714387	Sociálně aktivizační služby pro rodiny s dětmi	A/T	Poradenské centrum Louny	0	A1; T2	4	2
8	68974922	Romano jasnica, spolek	1280221	Terénní programy	T	Poradenské informační centrum Trmice	0	1	4/1	1
9	44990901	ROZKOŠ bez RIZIKA, z. s.	4441304	Terénní programy	T	Terénní programy R-R	0	4	0	0,85
7	65607368	Salesiánské středisko Štěpána Trochty - dům dětí a mládeže	9772872	Nízkoprahová zařízení pro děti a mládež	A/T	Luna	0	1	20/2	1,3
7	65607368	Salesiánské středisko Štěpána Trochty - dům dětí a mládeže	7425112	Sociálně aktivizační služby pro rodiny s dětmi	A/T	Podaná ruka	0	A2; T1	5/1	2
6	62231294	Salesiánský klub mládeže, z. s. Rumburk-Jiříkov	3861378	Nízkoprahová zařízení pro děti a mládež	A/T	Zavináč	0	2	30/2	2,75
3	24128325	SeneCura SeniorCentrum MOPT a.s.	6622118	Domovy se zvláštním režimem	P	SENECURA SENIORCENTRUM TEREZÍN	15	0	0	10
7	26598442	Senior Teplice, z.s.	8951412	Denní stacionáře	A	Senior Teplice	0	3	10	3,2
7	26598442	Senior Teplice, z.s.	1142741	Týdenní stacionáře	P	Senior Teplice	4	0	0	4,4
7	26598442	Senior Teplice, z.s.	4868271	Odlehčovací služby	P	Senior Teplice	10	0	0	7,8
7	26598442	Senior Teplice, z.s.	7907052	Pečovatelská služba	T	Senior Teplice	0	12	0	15,5

Základní síť sociálních služeb Ústeckého kraje na období 2022-2024 platná od 1. 2. 2024

číslo regionu	IČ	Název poskytovatele	Identifikátor	Druh služby	Forma poskytování	Název zařízení	Počet lůžek	Stávající individuální okamžitá kapacita	Stávající skupinová okamžitá kapacita (sk/pr)	Úvazky pracovníků v přímé péči
5	28736133	Sestřičky, s.r.o.	2026889	Pečovatelská služba	T	Sestřičky, s. r. o.	0	3	0	3,1
3	8929815	SOCIÁLNĚ PSYCHIATRICKÉ CENTRUM SLUNÍČKO z.ú.	2799038	Denní stacionáře	A	SOCIÁLNĚ PSYCHIATRICKÉ CENTRUM SLUNÍČKO z.ú.	0	1	12/2	5
3	8929815	SOCIÁLNĚ PSYCHIATRICKÉ CENTRUM SLUNÍČKO z.ú.	7265619	Odlehčovací služby	T	SOCIÁLNĚ PSYCHIATRICKÉ CENTRUM SLUNÍČKO z.ú.	0	2	2	2,25
7	6575030	Sociální a zdravotní služby Teplice, z.s.	8441162	Domovy pro osoby se zdravotním postižením	P	Sociální a zdravotní služby Teplice, z.s.	6	0	0	10
7	6575030	Sociální a zdravotní služby Teplice, z.s.	5390858	Odlehčovací služby	P	Sociální a zdravotní služby Teplice, z.s.	6	0	0	10
8	26540495	Sociální agentura, o.p.s.	8052393	Odborné sociální poradenství	A/T	Sociální agentura, o. p. s.	0	A2; T1	0	3,1
8	26540495	Sociální agentura, o.p.s.	4452113	Sociální rehabilitace	A	Sociální agentura, o.p.s.	0	2	8/1	1,71
7	26540495	Sociální agentura, o.p.s.	6288509	Odborné sociální poradenství	A	Sociální agentura, o.p.s.	0	1	0	0,75
2	46789944	Sociální služby Chomutov, příspěvková organizace	4066440	Denní stacionáře	A	Denní stacionář PAS Kamenná	0	5	0	6
2	46789944	Sociální služby Chomutov, příspěvková organizace	8611619	Azylové domy	P	Azylový dům Písečná	50	0	0	7,2
2	46789944	Sociální služby Chomutov, příspěvková organizace	7359147	Pečovatelská služba	T	Centrum denních služeb Bezručova	0	11	0	16
2	46789944	Sociální služby Chomutov, příspěvková organizace	4810034	Denní stacionáře	A	Centrum pro osoby se zdravotním postižením Písečná	0	2	10/2	2,3
2	46789944	Sociální služby Chomutov, příspěvková organizace	8986384	Domovy pro osoby se zdravotním postižením	P	Centrum pro osoby se zdravotním postižením Písečná	28	0	0	21,05
2	46789944	Sociální služby Chomutov, příspěvková organizace	1049767	Domovy pro seniory	P	Domov pro seniory Písečná	166	0	0	68,88
2	46789944	Sociální služby Chomutov, příspěvková organizace	6315827	Odborné sociální poradenství	A/T	Sociální centrum Kamenná	0	A3; T3	0	2,91
3	8183571	Sociální služby města Lovosice, příspěvková organizace	9512421	Pečovatelská služba	T	Sociální služby města Lovosice, p.o. - Pečovatelská služba	0	7	0	8,15
8	68954221	Spirála, Ústecký kraj, z. s.	9736016	Odborné sociální poradenství	A	Centrum krizové intervence	0	1	0	0,7
9	68954221	Spirála, Ústecký kraj, z. s.	1901964	Telefonická krizová pomoc	T	Centrum krizové intervence	0	1	0	5
9	68954221	Spirála, Ústecký kraj, z. s.	9031562	Intervenční centra	A/T/P	Intervenční centrum, Ústecký kraj	1	A2; T1	0	6,9
9	68954221	Spirála, Ústecký kraj, z. s.	9381472	Krizová pomoc	A/T/P	Centrum krizové intervence	5	A2; T1	A5/2; T5/2	7,4
9	68954221	Spirála, Ústecký kraj, z. s.	9886524	Krizová pomoc	A	TRIANGL - krizové centrum pro děti a nedospělé	0	1	0	1,1
2	22800522	Společně proti času, o. p. s.	1873902	Pečovatelská služba	T	Společně proti času o. p. s.	0	1	0	1,98
5	26613468	SPOLEČNÝ ŽIVOT	1348497	Terénní programy	T	SPOLEČNÝ ŽIVOT	0	2	5/1	2,6
1	11766891	Spolek Domácí péče Valerie	3796317	Odlehčovací služby	T	Valerie-Homecare, s.r.o.	0	3	0	1,61

Základní síť sociálních služeb Ústeckého kraje na období 2022-2024 platná od 1. 2. 2024

číslo regionu	IČ	Název poskytovatele	Identifikátor	Druh služby	Forma poskytování	Název zařízení	Počet lůžek	Stávající individuální okamžitá kapacita	Stávající skupinová okamžitá kapacita (sk/pr)	Úvazky pracovníků v přímé péči
6	3070280	Spolek Kolem dokola	3598308	sociálně aktivizační služby pro seniory a osoby se zdravotním postižením	A	Spolek Kolem dokola	0	2	5/2	2,15
5	266094	STATUTÁRNÍ MĚSTO MOST	1508034	Nízkoprahová zařízení pro děti a mládež	A	Nízkoprahové zařízení pro děti a mládež 15-26 let	0	2	35/5	3
5	266094	STATUTÁRNÍ MĚSTO MOST	2898140	Nízkoprahová zařízení pro děti a mládež	A/T	NZDM SVĚT	0	1	21/3	2,5
1	70942412	Svaz neslyšících a nedoslýchavých osob v ČR, z.s. Krajská organizace Ústeckého kraje, p.s.	5657843	Odborné sociální poradenství	A/T	Poradna pro sluchově postižené Děčín	0	2	0	1,55
5	70942412	Svaz neslyšících a nedoslýchavých osob v ČR, z.s. Krajská organizace Ústeckého kraje, p.s.	3454712	Odborné sociální poradenství	A/T	Poradna pro sluchově postižené Most	0	3	A 30/2; T 35/2	1,95
8	70942412	Svaz neslyšících a nedoslýchavých osob v ČR, z.s. Krajská organizace Ústeckého kraje, p.s.	5554461	Odborné sociální poradenství	A/T	Poradna pro sluchově postižené Most	0	2	0	1,65
4	70942412	Svaz neslyšících a nedoslýchavých osob v ČR, z.s. Krajská organizace Ústeckého kraje, p.s.	7902701	Sociálně aktivizační služby pro seniory a osoby se zdravotním postižením	A/T	Sociálně aktivizační služby pro sluchově postižené Louny	0	2	30/2	1,4
5	70942412	Svaz neslyšících a nedoslýchavých osob v ČR, z.s. Krajská organizace Ústeckého kraje, p.s.	5922648	Sociálně aktivizační služby pro seniory a osoby se zdravotním postižením	A/T	Sociálně aktivizační služby pro sluchově postižené Most	0	2	30/2	2,6
7	70942412	Svaz neslyšících a nedoslýchavých osob v ČR, z.s. Krajská organizace Ústeckého kraje, p.s.	9118818	Sociálně aktivizační služby pro seniory a osoby se zdravotním postižením	A/T	Sociálně aktivizační služby pro sluchově postižené Teplice	0	2	30/2	2,3
8	70942412	Svaz neslyšících a nedoslýchavých osob v ČR, z.s. Krajská organizace Ústeckého kraje, p.s.	1179103	Sociálně aktivizační služby pro seniory a osoby se zdravotním postižením	A/T	Sociálně aktivizační služby pro sluchově postižené Ústí nad Labem	0	2	30/2	1,6
9	70942412	Svaz neslyšících a nedoslýchavých osob v ČR, z.s. Krajská organizace Ústeckého kraje, p.s.	1475555	Tlumočnické služby	A/T	Tlumočnické služby Most a Ústecký kraj	0	2	30/2	2,8
9	70942412	Svaz neslyšících a nedoslýchavých osob v ČR, z.s. Krajská organizace Ústeckého kraje, p.s.	7160060	Tlumočnické služby	A/T	Tlumočnické služby Louny a Ústecký kraj	0	2	35/2	1,8
9	70942412	Svaz neslyšících a nedoslýchavých osob v ČR, z.s. Krajská organizace Ústeckého kraje, p.s.	7896718	Tlumočnické služby	A/T	Tlumočnické služby Ústí nad Labem a Ústecký kraj	0	2	30/2	2,5
9	70942412	Svaz neslyšících a nedoslýchavých osob v ČR, z.s. Krajská organizace Ústeckého kraje, p.s.	8443953	Tlumočnické služby	A/T	Tlumočnické služby pro sluchově postižené Teplice a Ústecký kraj	0	2	40/2	1,9
2	65650701	Světlo Kadaň z.s.	1348958	Kontaktní centra	A	K-Centrum Chomutov	0	4	10/2	4,2
2	65650701	Světlo Kadaň z.s.	9046179	Kontaktní centra	A	K-Centrum Kadaň	0	3	10/2	2,7
2	65650701	Světlo Kadaň z.s.	4617622	Nízkoprahová zařízení pro děti a mládež	A/T	Klub DOpatra	0	A3; T4	A30/3; T40/4	6,2
2	65650701	Světlo Kadaň z.s.	4903149	Nízkoprahová zařízení pro děti a mládež	A/T	Klub Kámen - SC Kamínek	0	A 3; T2	A 40/5; T24/2	8
2	65650701	Světlo Kadaň z.s.	5486070	Nízkoprahová zařízení pro děti a mládež	A/T	Klub MOLO	0	A2;T2	A24/2; T14/2	5,2
2	65650701	Světlo Kadaň z.s.	6268396	Nízkoprahová zařízení pro děti a mládež	A/T	Klub NaNáměstí	0	1	A20/2; T20/2	3,05
2	65650701	Světlo Kadaň z.s.	6987486	Nízkoprahová zařízení pro děti a mládež	A/T	Klub Přízemí	0	A2; T2	20/2	3,2
2	65650701	Světlo Kadaň z.s.	6964061	Odborné sociální poradenství	A/T	Poradna Světlo	0	4	3/1	3,6
2	65650701	Světlo Kadaň z.s.	9813289	Sociálně aktivizační služby pro rodiny s dětmi	A/T	Služby pro rodiny s dětmi - SC Kamínek	0	2	15/2	4,5
2	65650701	Světlo Kadaň z.s.	4830342	Terénní programy	T	Terénní program Jirkov	0	2	0	3

Základní síť sociálních služeb Ústeckého kraje na období 2022-2024 platná od 1. 2. 2024

číslo regionu	IČ	Název poskytovatele	Identifikátor	Druh služby	Forma poskytování	Název zařízení	Počet lůžek	Stávající individuální okamžitá kapacita	Stávající skupinová okamžitá kapacita (sk/pr)	Úvazky pracovníků v přímé péči
2	65650701	Světlo Kadaň z.s.	6042330	Terénní programy	T	Terénní programy - Chomutovsko	0	4	0	4,4
2	65650701	Světlo Kadaň z.s.	5425697	Terénní programy	T	Terénní programy - Kadaňsko	0	6	0	6,2
3	70809828	Šance Lovosice, z.s.	5093498	Denní stacionáře	A	Denní stacionář Šance Lovosice, z.s.	0	2	6/2	4
3	70809828	Šance Lovosice, z.s.	1806649	Pečovatelská služba	T	Pečovatelská služba Šance Lovosice, z.s.	0	4	0	4
3	70809828	Šance Lovosice, z.s.	7363041	Sociálně terapeutické dílny	A	Sociálně terapeutická dílna Šance Lovosice, z.s.	0	1	4/1	1
9	26611716	Tichý svět, o.p.s.	8477576	Tlumočnické služby	T	Tichý svět, o.p.s. – tlumočnická služba	0	4	0	0,92
2	22723030	TILIA Kadaň z.s.	1066993	Odborné sociální poradenství	A	Poradna pro rodinu a mezilidské vztahy Kadaň; Sociální centrum - Odborné sociální poradenství	0	2	5/2	3
2	22723030	TILIA Kadaň z.s.	6958943	Sociálně aktivizační služby pro rodiny s dětmi	A, T	Sociální centrum - Sociálně aktivizační služby pro rodiny s dětmi Klášterec nad Ohří; Sociální centrum - Sociálně aktivizační služby pro rodiny s dětmi Kadaň	0	A3; T3	12/2	6,5
8	25453629	TyfloCentrum Ústí nad Labem o.p.s.	7124970	Průvodcovské a předčitatelské služby	A/T	TyfloCentrum Ústí nad Labem, o.p.s.	0	1	3	1,8
8	25453629	TyfloCentrum Ústí nad Labem o.p.s.	5180350	Sociální rehabilitace	A/T	TyfloCentrum Ústí nad Labem, o.p.s.	0	1	5/1	1
9	26200481	Tyfloservis, o.p.s.	8215787	Sociální rehabilitace	A/T	Tyfloservis, o.p.s. - Krajské ambulantní středisko Ústí n. L.	0	A3; T2	0	2,25
3	70948062	Ústav sociální péče pro tělesně postižené dospělé Snědovice, příspěvková organizace	3856868	Domovy pro osoby se zdravotním postižením	P	Ústav sociální péče pro tělesně postižené dospělé Snědovice, příspěvková organizace	75	0	0	37
5	6081673	Uzlík Litvínov, z.ú.	3514586	Sociálně terapeutické dílny	A	Uzlík Litvínov, z. ú.	0	1	6/2	2,25
3	25444972	VALDEK, o.p.s.	8111722	Sociálně aktivizační služby pro seniory a osoby se zdravotním postižením	A/T	VALDEK, o.p.s.	0	3	8/2	4,15
1	6479600	Valerie-Homecare, s.r.o.	9489149	Domovy pro seniory	P	Valerie-Homecare, s.r.o.	15	0	0	17,085
6	22794581	Vaše Harmonie, o.p.s.	9585709	Pečovatelská služba	T	Centrum pečovatelské služby Harmonie	0	1	0	2,52
4	1539353	Vavřinec z. s.	1351398	Azylové domy	P	Azylový dům pro rodiny s dětmi	28	0	0	6
4	17415781	Vážka na niti, z.s.	17415781	Nízkoprahová zařízení pro děti a mládež	A	NZDM Radost	0	3	10	3
4	17415781	Vážka na niti, z.s.	bude přidělen	Sociálně aktivizační služba pro rodiny s dětmi	A	bude oznámeno	0	A1; T4	5/1	4,4
8	64676803	WHITE LIGHT I, z.ú.	7975725	Odborné sociální poradenství	A	Centrum ambulantní léčby a poradenství WHITE LIGHT I	0	2	12/2	3,25
6	64676803	WHITE LIGHT I, z.ú.	7975725	Odborné sociální poradenství	A	Centrum ambulantní léčby a poradenství WHITE LIGHT I	0	1	0	0,15
7	64676803	WHITE LIGHT I, z.ú.	7975725	Odborné sociální poradenství	A	Centrum ambulantní léčby a poradenství WHITE LIGHT I	0	1	0	0,7
8	64676803	WHITE LIGHT I, z.ú.	5291489	Služby následné péče	A/P	Centrum následné péče WHITE LIGHT I	7	2	15	2,2
6	64676803	WHITE LIGHT I, z.ú.	9185704	Kontaktní centra	A	Kontaktní a poradenské centrum WHITE LIGHT I Rumburk	0	2	0	2

Základní síť sociálních služeb Ústeckého kraje na období 2022-2024 platná od 1. 2. 2024

číslo regionu	IČ	Název poskytovatele	Identifikátor	Druh služby	Forma poskytování	Název zařízení	Počet lůžek	Stávající individuální okamžitá kapacita	Stávající skupinová okamžitá kapacita (sk/pr)	Úvazky pracovníků v přímé péči
6	64676803	WHITE LIGHT I, z.ú.	9684988	Terénní programy	T	Terénní program WHITE LIGHT I Šluknovsko	0	3	0	3,1
7	64676803	WHITE LIGHT I, z.ú.	9535462	Terénní programy	T	Terénní program WHITE LIGHT I Teplicko	0	2	0	2,7
9	64676803	WHITE LIGHT I, z.ú.	7968327	Terapeutické komunity	P	Terapeutická komunita WHITE LIGHT I	15	0	0	8,1
7	64676803	WHITE LIGHT I, z.ú.	6427324	Kontaktní centra	A	Kontaktní a poradenské centrum WHITE LIGHT I Teplice	0	4	0	4,6
8	26533839	YMCA Ústí nad Labem	7155895	Nízkoprahová zařízení pro děti a mládež	A	Nízkoprahový klub Orion	0	1	30/2	1,5
2	28716736	Zdravotní sestry a pečovatelky s.r.o.	1819216	Pečovatelská služba	T	Zdravotní sestry a pečovatelky s. r. o.	0	2	0	5
7	61515434	Židovská obec Teplice	5999482	Odborné sociální poradenství	A/T	Odborné sociální poradenství	0	1	0	0,5
9	571709	ŽIVOT 90, z.ú.	2684509	Tísňová péče	T	ŽIVOT 90 - Tísňová péče pro seniory a osoby se zdravotním postižením	0	1	0	6,6

Vysvětlivky

Č. regionu	Region
1	Děčínsko
2	Chomutovsko
3	Litoměřicko
4	Lounsko
5	Mostecko
6	Šluknovský výběžek
7	Teplicko
8	Ústecko
9	Nadregionální působnost

	Služba zařazena do Základní sítě
	Služba zařazena do Základní sítě, financování MPSV („B" síť)

Sociální služby poskytované ve zdravotnických zařízeních lůžkové péče dle § 52 zákona č. 108/2006 Sb., o sociálních službách			
číslo regionu	IČ	Název poskytovatele	Identifikátor
7	61325422	Hornická nemocnice s poliklinikou spol. s r. o.	8445409
3	65081374	Hospic sv. Štěpána, z.s.	5419883
5	25419561	Hospic v Mostě, o. p. s.	5291951
8	25488627	Krajská zdravotní a.s.	2933212
5	25030302	Krušnohorsá poliklinika s. r. o.	3507285
4	49904035	MEDICINA, spol. s. r. o.	2180193
4	27332730	Nemocnice AGEL Louny a.s.	3954535
4	25026259	Nemocnice Žatec, o.p.s.	5594962
5	7979592	Paracelsus OLD, s.r.o.	5474105

bude přidělen	SAS pro rodiny s dětmi	A/T	bude dodáno	x	x	2

Rozvojová síť sociálních služeb Ústeckého kraje na období 2022-2024 platná od 1. 2. 2024										
číslo regionu	IČ	Název poskytovatele	Identifikátor	Druh služby	Forma poskytování	Název zařízení	Počet lůžek	Stávající individuální okamžitá kapacita	Stávající skupinová okamžitá kapacita (sk/pr)	Úvazky pracovníků v přímé péči
2	25755277	Člověk v tísni, o.p.s.	6435327	Terénní programy	T	Člověk v tísni, o.p.s.	0	2	0	2
3	40229939	Diecézní charita Litoměřice	7908464	Terénní programy	T	Magdala - Ústecký kraj	0	2	4/2	0,4
2	09903046	Global Partner Péče, z.ú.	7961531	Odlehčovací služby	T	Global Partner	0	3	0	3,47
1	70818134	Charita Česká Kamenice	2835341	Nízkoprahová zařízení pro děti a mládež	A/T	Nízkoprahová zařízení pro děti a mládež	0	1	A20/1; T5/1	5
2	70828920	Charita Most	2450357	Sociálně aktivizační služby pro rodiny s dětmi	A/T	Sociálně aktivizační služby pro rodiny s dětmi Jirkov	0	3	6/1	3
2	70828920	Charita Most	9253322	Terénní programy	T	Terénní programy	0	3	2/1	3
4	70828920	Charita Most	8364418	Nízkoprahová zařízení pro děti a mládež	A/T	Coolna	0	4	20/4	4
2	70828920	Charita Most	2570590	Nízkoprahová zařízení pro děti a mládež	A/T	Nízkoprahové zařízení pro děti a mládež Khamoro	0	1	14/2	3
2	70828920	Charita Most	5361940	Odborné sociální poradenství	A/T	Sociální poradna Chomutov	0	1	2/1	1
1	68975244	Indigo Děčín, z.s.	9308341	Terénní programy	T	Terénní program	0	2	0	4
1	68975244	Indigo Děčín, z.s.	9082399	Nízkoprahová zařízení pro děti a mládež	A	Komunitní centrum dětí a mládeže Kamarád	0	2	15/2	3,2
1	00261220	Město Česká Kamenice	8026019	Terénní programy	T	Terénní programy Města České Kamenice	0	1	5	3,5
2	46787682	Městský ústav sociálních služeb Jirkov, příspěvková organizace	6395067	Odborné sociální poradenství	A/T	Městský ústav sociálních služeb, příspěvková organizace	0	T 1	4/1	2,46
4	68974922	Romano jasnica, spolek	2274212	Nízkoprahová zařízení pro děti a mládež	A/T	Klub Amaro Avindo	0	2	A 20/2; T 20/2	3
4	68974922	Romano jasnica, spolek	9250152	Odborné sociální poradenství	A/T	Poradenské informační centrum	0	A4; T4	4/1	3,25
7	65607368	Salesiánské středisko Štěpána Trochty - dům dětí a mládeže	7425112	Sociálně aktivizační služby pro rodiny s dětmi	A/T	Podaná ruka	0	1	3/1	0,75
1	25476092	SDZP družstvo	9994728	Sociální rehabilitace	A/T	Sociální rehabilitace SDZP	0	1	0	1,5
1	25476092	SDZP družstvo	8380362	Odborné sociální poradenství	A/T	Odborné sociální poradenství SDZP	0	1	0	2
2	22723030	TILIA Kadaň z.s.	6958943	Sociálně aktivizační služby pro rodiny s dětmi	A, T	Sociální centrum - Sociálně aktivizační služby pro rodiny s dětmi Klášterec nad Ohří; Sociální centrum - Sociálně aktivizační služby pro rodiny s dětmi Kadaň	0	T1	12/2	2

bude přiděle	SAS pro rodiny s dětmi	A/T	bude dodáno	x	x	2

ústecký kraj

Strategie prevence závislostí Ústeckého kraje na období 2024–2028

Dokument byl projednán Radou Ústeckého kraje na základě usnesení č. xxx dne 22. 11. 2023 a schválen Zastupitelstvem Ústeckého kraje usnesením xxx dne 11. 12. 2023.

Text neprošel jazykovou a grafickou korekturou.

Obsah

1. Úvod ... **3**
2. Východiska strategie ... **4**
2.1 Evropské a národní dokumenty ... 4
2.2 Legislativní východiska ... 6
2.3 Odborná východiska ... 6
3. Význam, cíle a oblasti strategie ... **7**
4. Koordinace protidrogové politiky ... **9**
4.1 Koordinace na centrální úrovni v ČR ... 9
4.2 Koordinace na místní úrovni – kraj a obce ... 9
5. Financování protidrogové politiky ... **10**
6. Charakteristika Ústeckého kraje ... **12**
6.1 Obecné informace ... 12
6.2 Kriminalita ... 13
6.3 Sociálně vyloučené lokality ... 14
7. Problematika závislostí v Ústeckém kraji ... **16**
7.1 Aktuální situace v oblasti závislostí ... 16
7.2 Vybraná statistická data ... 17
7.3 Síť adiktologických služeb ... 19
8. Akční plán realizace strategie prevence závislostí Ústeckého kraje na období 2024–2028 **21**
8.1 Oblast primární prevence ... **21**
8.1.1 Současný stav ... 21
8.1.2 SWOT analýza ... 22
8.1.3 Cíle a opatření ... 24
8.2 Oblast snižování rizik ... **31**
8.2.1 Současný stav ... 31
8.2.2 SWOT analýza ... 31
8.2.3 Cíle a opatření ... 33
8.3 Oblast léčby a resocializace ... **37**
8.3.1 Současný stav ... 37
8.3.2 SWOT analýza ... 37
8.3.3 Cíle a opatření ... 39
8.4 Oblast koordinace ... **46**
8.4.1 Současný stav ... 46
8.4.2 SWOT analýza ... 46
8.4.3 Cíle a opatření ... 48
Příloha 1 – Seznam zkratek ... **56**
Příloha 2 – Seznam zdrojů ... **57**

1. Úvod

Užívání návykových látek a závislostní chování je komplexní problematikou, která zasahuje potenciálními a vzájemně se ovlivňujícími riziky do mnoha oblastí. Jedná se zejména o negativní dopady do oblasti zdravotní, sociální, ekonomické a bezpečnostní, které mohou nepříznivě ovlivňovat jednotlivce i celou společnost.

Touto problematikou se zabývá na různých administrativních úrovních protidrogová politika. V moderním pojetí se hovoří o integrované politice v oblasti závislostí. Integrovaný přístup zohledňuje různé typy závislostí a jejich vzájemné propojování, ať se jedná o zneužívání nelegálních návykových látek vymezených právními normami, legálních návykových látek (nikotinové přípravky, alkohol, léčiva) nebo závislosti na nových technologiích a hazardních hrách.

Politiku v oblasti závislostí lze definovat jako komplexní a koordinovaný soubor opatření zaměřený na problematiku legálních i nelegálních návykových látek, patologického hráčství a nadužívání moderních technologií. Jedná se o opatření preventivní, vzdělávací, léčebná, sociální, regulační, kontrolní a další, včetně vymáhání práva. Jejich konečným cílem je co nejvíce snížit sociální, zdravotní, bezpečnostní a další škody a rizika, která s sebou závislostní chování přináší, jak pro jednotlivé občany, tak i pro společnost jako celek.

Strategie prevence závislostí Ústeckého kraje na období 2024–2028 (dále „Krajská strategie“) je klíčovým dokumentem politiky v oblasti závislostí Ústeckého kraje. Integruje oblasti užívání návykových látek, hazardního hraní a jiných nelátkových závislostí. Za návykovou látku je považován alkohol, tabák, nelegální návykové látky a léčivé přípravky s obsahem psychoaktivních látek. Dokument vyjadřuje strategické záměry v oblasti prevenci závislostí, kterých chce kraj dosáhnout v rámci předcházení vzniku a rozvoje závislostního chování a snižování škod vyplývajících z užívání návykových látek a patologického hráčství a nadužívání moderních technologií. Implementace dokumentu je realizována prostřednictvím Akčního plánu realizace na období 2024-2028 (dále jen „Akční plán“), který vymezuje konkrétní cíle a opatření a je součástí dokumentu strategie.

Cílem dokumentu je zmapování aktuálního stavu politiky v oblasti závislostí v Ústeckém kraji a stanovení priorit pro následující období. Dokument je určen představitelům samospráv kraje, donátorům, odborné veřejnosti a také občanům kraje, které problematika závislostí zajímá.

Strategii protidrogové politiky Ústeckého kraje projednala Rada Ústeckého kraje dne 22. 11. 2023 na základě usnesení č…. a Zastupitelstvo Ústeckého kraje ji schválilo usnesením č.....na svém jednání dne 1. 12. 2023.

Krajská strategie na období 2024-2028 navazuje na předchozí dokument „Strategie protidrogové politiky Ústeckého kraje 2020-2023“. Implementace dokumentu byla realizována prostřednictvím Akčního plánu strategie na období 2020-2023. Každoročně probíhalo hodnocení naplňování cílů a opatření plánu za aktuální rok, které bylo předkládáno pro informaci orgánům Ústeckého kraje. V roce 2023 bylo zpracováno souhrnné vyhodnocení předchozí koncepce, které je dostupné na webových stránkách Ústeckého kraje zde: Strategické dokumenty: Protidrogová politika: Ústecký kraj (kr-ustecky.cz)

Každoročně je zároveň vytvářena **Výroční zpráva o realizaci politiky v oblasti závislostí v Ústeckém kraj**, která se věnuje popisu konkrétní situace v kraji a shrnuje dostupné aktuální informace za daný rok. Popisuje drogovou scénu v kraji, obsahuje statistická data, informace za koordinaci v rámci kraje i obcí, data za financování služeb, přehled sítě adiktologických služeb, včetně podrobných informací a kontaktů a další relevantní informace. Struktura

zprávy je stanovená Radou vlády pro koordinaci politiky v oblasti závislostí (RVKPZ) a práva slouží zároveň jako podklad pro výroční zprávu za celou Českou republiku (ČR).

Dokument byl zpracován v průběhu roku 2023. Akční plán byl vytvářen v rámci Pracovní skupiny protidrogové politiky Ústeckého kraje, kterou tvoří zástupci adiktologických služeb a dalších spolupracujících institucí, zástupci kraje v rámci souvisejících problematik, politické reprezentace kraje, za spolupráce dalších potřebných odborníků a protidrogových koordinátorů obcí.

Děkujeme všem aktérům, kteří se na zpracování tohoto dokumentu podíleli a podpořili jeho tvorbu.

2. Východiska strategie

Nový strategický dokument vychází z dobré praxe předchozí strategie. Využito bylo poznatků z každoročních hodnocení, kdy se hodnotila aktuálnosti cíle či opatření nebo došlo jejich úpravě. Významným východiskem byla analýza současné situace a identifikovaných potřeb, které byly zjišťované prostřednictvím SWOT analýz[1] jednotlivých oblastí. Na tvorbě SWOT analýz se podíleli odborníci z oblasti prevence ze služeb, institucí i zástupci kraje i obcí, kteří uplatnili své znalosti a zkušenosti z praxe. Dále bylo využito aktuálních informací z výroční zprávy.

Dokument je v souladu se strategickými dokumenty na národní i evropské úrovni, respektuje potřebný legislativní rámec a další odborná východiska. Krajská strategie je v souladu s dalšími strategickými dokumenty Ústeckého kraje jako např. v oblasti plánování sociálních služeb, prevence kriminality nebo prevence rizikového chování.

2.1 Evropské a národní dokumenty

Protidrogová strategie Evropské unie (EU) na období let 2021–2025[2]

Dokument stanoví politický rámec a priority protidrogové politiky EU, jak je určily členské státy a orgány EU. Cílem strategie je zajistit vysokou úroveň ochrany lidského zdraví, sociální stability a bezpečnosti a přispět ke zvyšování informovanosti. Prostřednictvím této strategie členské státy znovu potvrzují, že jsou odhodlány uplatňovat komplexní a fakticky podložený přístup zaměřený na vyvážené snižování poptávky po drogách a jejich nabídky, přičemž jádrem této strategie je zachování lidských práv a snižování zdravotních a sociálních rizik a škod spojených s užíváním drog. Na základě této strategie je připraven Akční plán 2021-2025, který stanoví konkrétní opatření k dosažení těchto priorit.

Národní strategii prevence a snižování škod spojených se závislostním chováním 2019-2027 [3](dále jen Národní strategie) je klíčovým dokumentem politiky v oblasti závislostí České republiky. Cíle a opatření Národní strategie jsou rozpracovány v Akčním plánu realizace Národní strategie platném na období tří let, tj. celkem ve třech akčních plánech. Aktuálně je platný akční plán a období 2023-2025.

[1] SWOT analýza je podkladem pro stanovení cílů strategických dokumentů. Identifikuje silné a slabé stránky systému, stanoví příležitosti a rizika.
[2] Znění strategie dostupné zde: Protidrogová strategie Evropské unie na období let 2021–2025 - Consilium (europa.eu)

[3] schváleno Vládou ČR dne 13. 5. 2019, podrobné znění zde: Národní strategie prevence a snižování škod spojených se závislostním chováním 2019–2027 | Vláda ČR (vlada.cz)

Prioritně se Národní strategie zaměřuje na následující témata: posílení prevence a zvýšení informovanosti, zajištění kvalitní a dostupné sítě adiktologických služeb, efektivní regulaci trhů s návykovými látkami a závislostními produkty, posílení řízení, koordinace a efektivní financování protidrogové politiky a dále zahrnuje speciální témata jako nadužívání psychoaktivních léčivých přípravků, nadužívání moderních technologií, téma konopí a kanabinoidů.

Hlavním strategickým cílem Národní strategie 2019–2027 je předcházení a snižování zejména zdravotních, sociálních, ekonomických i nehmotných škod vyplývajících z užívání návykových látek, hazardního hraní a dalšího závislostního chování a z existence legálních i nelegálních trhů s návykovými látkami, hazardním hraním a dalšími produkty se závislostním potenciálem prostřednictvím trvale udržitelného souboru moderních, efektivních, vzájemně koordinovaných a na důkazech založených vzdělávacích, preventivních, léčebných, sociálních, legislativních, ekonomických, represivních a dalších opatření.

Obrázek 1: Struktura politiky v oblasti závislostí



Zdroj: Národní strategii prevence a snižování škod spojených se závislostním chováním 2019-2027, Úřad vlády

Národní strategie je založena na následujících principech:

- evropské hodnoty,
- integrovaný přístup v oblasti závislostí,
- vědecky ověřená účinná opatření a dobrá praxe,
- vyvážený přístup mezi svobodou jednotlivce a ochranou společnosti,
- vyvážený přístup mezi vymáháním práva a preventivními opatřeními,
- diferencovaný přístup podle rizikovosti návykových látek, hazardních her a dalšího závislostního chování,
- cílení dostupných zdrojů prioritně tam, kde hrozí největší škody nebo kde lze očekávat nejvyšší veřejnozdravotní zisky,
- zvýšená ochrana dětí a mladistvých,

- koordinovaný postup,
- posílení role samospráv,
- participace odborných společností, poskytovatelů služeb určených osobám s adiktologickou poruchou, dalších odpovědných institucí a klientů,
- sdílená odpovědnost, racionální, vyvážený, vědecky ověřený přístup v mezinárodní kontrole drog.

2.2 Legislativní východiska

Problematika závislostního chování se prolíná do mnoha oblastí veřejného života. Z tohoto důvodu jsou její různé aspekty upravovány v rámci rozličných právních předpisů. Následuje výčet stěžejních právních norem (přičemž s tématem souvisí mnoho dalších):

Zákon č. 167/1998 Sb., o návykových látkách a o změně některých dalších zákonů – definuje drogy jako omamné a psychotropní látky, upravuje legální zacházení s návykovými látkami, přípravky obsahujícími tyto látky (seznam návykových látek je obsažen v nařízení vlády č. 463/2013 Sb., o seznamech návykových látek)

Zákon č. 65/2017 Sb., o ochraně zdraví před škodlivými účinky návykových látek hlavním cílem je posílení ochrany před zejména zdravotními škodami působenými návykovými látkami s důrazem na ochranu zdraví dětí a mládeže, upravuje organizaci a provádění protidrogové politiky na národní i místní úrovni. Obce a kraje jsou jedním z kontrolních orgánů zákona.

Zákon č. 40/2009 Sb., trestní zákoník (§274, §283-287) – definuje trestné činy, př. nedovolené nakládání s omamnými a psychotropními látkami – výroba, přechovávání (držení), pěstování rostlin, šíření toxikomanie

Zákon 108/2006 Sb., o sociálních službách – stanoví krajům povinnost vytvářet střednědobé plány rozvoje sociálních služeb a zabezpečit síť sociálních služeb, mj. pro osoby se v oblasti závislostního chování. Upravuje poskytování sociálních služeb, u cílové skupiny osob ohrožených závislostí se jedná především o kontaktní centra, terénní programy, služby následné péče, terapeutické komunity, odborné sociální poradenství

Zákon č. 372/2011 Sb., o zdravotních službách a podmínkách jejich poskytování – mj. dle zákona kraje udělují oprávnění k poskytování zdravotních služeb, což se týká také adiktologických služeb v téže oblasti

Zákon č. 186/2016 Sb. o hazardních hrách – upravuje podmínky provozování hazardních her na území ČR a působnost správních orgánů v oblasti provozování hazardních her

Zákon č. 378/2007 Sb., o léčivech o léčivech a o změnách některých souvisejících zákonů – od roku 2013 zakotvení možnosti požití a pěstování konopí k léčebným účelům

Nařízení vlády č. 463/2013 Sb. o seznamech návykových látek. Dochází k jeho rozšíření o další nové syntetické drogy

Stanovisko trestního kolegia Nejvyšší soud ČR Tpjn 301/2013 – stanoví, jaké je „množství větší než malé" přechovávané omamné nebo psychotropní látky nebo jedu

2. 3 Odborná východiska

Závislostním chováním se zabývá transdisciplinární **obor adiktologie**[4] **a adiktologické služby**[5] Pdstatným východiskem pro kvalitu odborné péče adiktologických služeb v oblastech

[4] Adiktologie spojuje zdravotní, psychologické, sociální, pedagogické a právně-kriminologické aspekty do transdisciplinárního rámce

[5] Adiktologické služby zahrnují prevenci závislostního chování, jejich včasnou identifikaci a intervenci, poradenství, léčbu, snižování rizik spojených se závislostním chováním, sociální začleňování osob těmito poruchami postiženými a práci s jejich blízkými.

rizikového chování, léčby a resocializace a snižování rizik jsou **Standardy odborné způsobilosti adiktologických služeb**[6] schválené Radou vlády pro koordinaci politiky v oblasti závislostí (RVKPZ, 2021), které stanovují odborně definovaná kritéria pro posouzení odborné způsobilosti adiktologické služby. Jsou jedním z klíčových dokumentů procesu certifikace odborné způsobilosti, přičemž udělení certifikace je jedním z kritérií financování programů z dotačního programu „Protidrogová politika" Úřadu vlády. Typy adiktologických služeb definuje nová **Koncepce rozvoje adiktologických služeb**, která byla taktéž schválena RVKPZ v roce 2021 a stanovuje rámec a obsah oboru adiktologie a služeb. Vymezuje následujících 6 typů služeb[7]:

- adiktologické preventivní služby
- adiktologické služby minimalizace rizik
- adiktologické služby ambulantní léčby a poradenství
- adiktologické služby krátkodobé stabilizace
- adiktologické služby rezidenční léčby
- adiktologické služby následné péče

Významnými a vzájemně se prolínajícími východisky a principy přístupu k řešení problematiky v oblasti závislostí jsou **Harm reduction princip a ochrana veřejného zdraví**. Ochrana veřejného zdraví (Public Health) nesleduje zájem uživatele, ale ochranu celé společnosti, především před přenosem infekčních chorob (př. virové hepatitidy, HIV/AIDS). V této souvislosti vzniklo mnoho metodických postupů jako např. výměnný program v adiktologických službách, distribuce kondomů a dalších pomůcek, testování na infekční choroby apod. Harm reduction lze označit za soubor činností směřujících k minimalizaci škod a rizik pro jedince, především v oblasti infekčních chorob a dalších zdravotních rizik. V rámci adiktologických služeb minimalizace rizik[8] je těžištěm principu výměnný program injekčního náčiní. Týká se nitrožilních uživatelů drog, kdy se mění použité náčiní za nové "kus za kus" a dochází tak nejen ke snižování rizik plynoucích z užívání, ale především k bezpečné likvidaci infikovaného materiálu. Služby také distribuují materiál k bezpečnější aplikaci (př. želatinové kapsle), samozřejmou součástí je informační servis a motivace uživatelů.

3. Význam, cíle a oblasti strategie

Krajská strategie stanoví priority Ústeckého kraje v rámci politiky v oblasti závislostí a prevence závislostí pro období let 2024-2028, zároveň shrnuje aktuální situaci v kraji.

Stejně jako v předchozím období uznává kraj jako účinný přístup k řešení problematiky závislostí komplexní, interdisciplinární a vyvážený přístup, který vychází z celospolečenské a mezioborové spolupráce na všech úrovních. Základními principy jsou snižování poptávky po návykových látkách, minimalizace rizik vyplývajících ze závislostního chování a potlačování nabídky ve stabilním systému koordinace. Nedílnou součástí je zajištění dostatečných finančních prostředků pro realizaci protidrogové politiky, dostupnost dat z oblasti závislostí a dostatečná informovanost veřejnosti.

Hlavní cíl krajské strategie je v souladu s hlavním cílem Národní strategie:

- předcházení a snižování zejména zdravotních, sociálních, ekonomických i nehmotných škod vyplývajících z užívání návykových látek, hazardního hraní a dalšího závislostního chování a z existence legálních i nelegálních trhů s návykovými látkami, hazardním hraním

[6] Dokument zde: Standardy odborné způsobilosti adiktologických služeb | Vláda ČR (vlada.cz)
[7] Dokument zde: Koncepce rozvoje adiktologických služeb | Vláda ČR (vlada.cz)
[8] Jedná se o kontaktní centra a terénní programy

a dalšími produkty se závislostním potenciálem prostřednictvím trvale udržitelného souboru moderních, efektivních, vzájemně koordinovaných a na důkazech založených vzdělávacích, preventivních, léčebných, sociálních, legislativních, ekonomických, represivních a dalších opatření.

Krajská strategie je ve svých stanovených strategických oblastech v souladu s principy a cíli Národní strategie, kdy se při naplňování národního dokumentu počítá s účastí krajů jako klíčových partnerů a doporučuje realizace mnohých opatření k plnění stanovených cílů z národní úrovně na úrovni místní. To vše s přihlédnutím k místním podmínkám a potřebám a dle dostupných nástrojů a kompetencí na úrovni kraje. Z krajské úrovně je omezeno naplňování národních cílů v oblasti potlačování nabídky z důvodu, že represivní opatření politiky v oblasti závislostí směřující k vymáhání práva a potlačování nabídky nelegálních návykových látek jsou naplňována na základě jasně vymezené legislativy a jsou plně v gesci orgánů řízených na centrální úrovni (zejména prostřednictvím Policie ČR, Ministerstva vnitra, Národní protidrogové centrály a Celní správy ČR). Z tohoto důvodu není oblast snižování dostupnosti drog do Akčního plánu krajské strategie 2024-2028 zahrnuta. S orgány činnými v oblasti vymáhání práva bude navazována spolupráce především v oblasti informovanosti.

Strategické oblasti Krajské strategie a jejich hlavní cíle:

1. oblast primární prevence – cílem je předcházení vzniku a rozvoje závislostního chování, zejména mladými lidmi
2. oblast snižování rizik – cílem je snížení potenciálních rizik a minimalizace nepříznivých důsledků závislostního chování pro jednotlivce a společnost
3. oblast léčby a resocializace – cílem je snížení míry závislostního chování a podpora úzdravy a sociální integrace osob trpících závislostním chováním
4. oblast koordinace – cílem je stabilizovat a zkvalitnit stávající systém koordinace protidrogové politiky

Význam strategie prevence závislostí Ústeckého kraje lze shrnout následovně:

- je implementací Národní strategie prevence a snižování škod spojených se závislostním chováním 2019-2027 na krajské úrovni, vychází z aktuálních potřeb kraje v rámci dostupných nástrojů a kompetencí
- je základním dokumentem vymezujícím cíle a směřování protidrogové politiky kraje pro účinné předcházení a snižování rizik vyplývajících z užívání návykových látek, nelátkových závislostí a závislostního chování pro jednotlivce i společnost
- vymezuje institucionální a organizační rámec protidrogové politiky kraje
- informuje veřejnost o prioritách krajské protidrogové politiky a její realizaci (data)
- propojuje všechny aktéry protidrogové politiky kraje ze stran státních i nestátních institucí a služeb, kteří se stávají v rámci realizace plnohodnotným partnerem pro kraj a obce
- je materiálem, ze kterého mohou vycházet obce při plánování aktivit v oblasti protidrogové politiky na místní úrovni
- je materiálem, ze kterého mohou vycházet poskytovatelé služeb v oblasti protidrogové politiky při realizaci programů prevence a léčby užívání drog
- je podkladem pro zajištění stabilní sítě adiktologických služeb a jejího financování a dále je podkladem pro vznik a financování rozvojových projektů dle potřeb protidrogové politiky kraje

Implementace strategie je zajištěna Akčním plánem, který vymezuje hlavní cíle a opatření k dosažení stanovených cílů pro jednotlivé oblasti strategie. Realizace Akčního plánu bude průběžně sledována a hodnocena při pravidelných setkáních Pracovní skupiny protidrogové

politiky. Z hlediska rozvoje sociálních služeb je třeba plnit podmínky nastavené krajem pro plánování a finanční podporu služeb (soulad s platným Akčním plánem rozvoje sociálních služeb v Ústeckém kraji a sítí služeb, systém vyrovnávací platby). Podmínkou pro úspěšnou realizaci mnoha nastavených opatření je dostatečná finanční podpora.

Průběžné hodnocení bude každoročně překládáno na vědomí orgánům Ústeckého kraje. V roce 2027 bude dokument vyhodnocen souhrnně za celé období platnosti. Vyhodnocení plnění strategie bude jedním z východisek tvorby akčního plánu na další období.

4. Koordinace protidrogové politiky

4. 1 Koordinace na centrální úrovni v ČR

Koordinaci a realizaci protidrogové politiky na národní i místní úrovni upravuje zákon č. 65/2017 Sb., o ochraně zdraví před škodlivými účinky návykových látek.

Odpovědnost za tvorbu a naplňování protidrogové politiky ČR nese vláda. Vláda zřizuje funkci národního koordinátora pro protidrogovou politiku. Koordinačním a poradním orgánem vlády politiky v oblasti závislostí je Rada vlády pro koordinaci politiky v oblasti závislostí. Činnost Rady zajišťuje organizačně sekretariát, který je začleněn do Úřadu vlády. Součástí sekretariátu je Národní monitorovací středisko pro drogy a drogové závislosti (NMS) zajišťující především koordinaci sběru dat o užívání drog, jeho dopadech a realizaci opatření, analýzu a distribuci těchto údajů. Rada má pro svou činnost zřízeny zvláštní Výbory a řadu pracovních skupin. Pro koordinaci a harmonizaci krajské a národní úrovně je významný Výbor zástupců regionů RVKPZ, stálý poradní orgán, který je složen z krajských protidrogových koordinátorů, zástupců sekretariátu, Úřadu vlády, NMS a Svazu měst a obcí ČR.

Česká republika aktivně provádí a podporuje na svém území i v mezinárodní spolupráci důslednou integrovanou protidrogovou politiku realizovanou v rámci pilířů snižování nabídky, snižování poptávky a snižování škod, kdy dochází k meziresortní koordinaci a využíváno je důkladného monitoringu.

České republice se daří udržet relativně stabilní situaci v počtu problémových uživatelů nelegálních drog. Na nízké úrovni se také pohybuje výskyt zdravotních následků užívání drog jako jsou infekčních onemocnění i úmrtí. Daří se zachovat základní síť programů a služeb v primární, sekundární a terciární prevenci a postupně zabezpečovat nové potřebné činnosti. Nastaven je systém ověřování odborné způsobilosti programů.

4. 2 Koordinace na místní úrovni – kraj a obce

Kraj a obce provádějí protidrogovou politiku na svém území dle výše uvedeného zákona v samostatné působnosti. Za účelem koordinace mohou zřizovat protidrogového koordinátora a kraj je povinen nejméně jednou za 10 let schválit strategický dokument pro oblast protidrogové politiky.

Kraje a obce jsou klíčovými partnery centrálních institucí při přípravě a realizaci národní strategie politiky v oblasti závislostí a při jejím zavádění do praxe na příslušných úrovních veřejné správy. Úzká spolupráce funguje na úrovni kraj – centrum i kraj – obce. Dle platné legislativy se kraje prostřednictvím střednědobých plánů rozvoje sociálních služeb podílejí na svém území na tvorbě sítě sociálních služeb v oblasti závislostního chování. Odpovídají za výkon kontroly ve zdravotnických zařízeních, udělují oprávnění k poskytování zdravotních služeb. Obce a kraje jsou jedním z kontrolních orgánů zákona č. 65/2017 Sb., o ochraně zdraví před škodlivými účinky návykových látek, v platném znění.

Koordinace kraje

Ústecký kraj (ÚK) má zřízenou pozici krajského protidrogového koordinátora. Koordinátorka je členkou Výboru zástupců regionů RVKPZ. V rámci kraje je členkou dalších tematicky blízkých pracovních skupin. Úzce spolupracuje s adiktologickými službami, s obcemi a dalšími spolupracujícími institucemi v rámci kraje.

Od roku 2014 je ustanovena Pracovní skupina protidrogové politiky Ústeckého kraje, která je složena především z odborníků z oblasti prevence závislostí v kraji, členové jsou také zástupci krajských koordinačních pozic a zástupce politického vedení. V rámci pracovní skupiny je řešena oblast problematiky závislostí, dochází ke zpracování strategického dokumentu, participaci na jeho plnění i jeho následného hodnocení, jsou sdíleny cenné zkušenosti z praxe.

Kraj má zpracovaný strategický dokument pro oblast prevence závislostí, tento aktuální na období 5 let. Jak bylo zmíněno v úvodu, každoročně je zpracována Výroční zpráva politiky v oblasti závislostí Ústeckého kraje, která shrnuje aktuální dostupné informace o situaci v kraji, za jednotlivé oblasti prevence, z oblasti koordinace a financování, součástí je mnoho statistických dat a aktuální kontakty na síť služeb v kraji i na místní protidrogové koordinátory obcí. Strategické dokumenty, výroční zprávy, kontakty a další informace jsou k nalezení na webových stránkách Ústeckého kraje www.kr-ustecky.cz/ sekce Sociální péče a Pakt zaměstnanosti/Sociální práce a prevence/Protidrogová politika, přímý odkaz zde: Protidrogová politika: Ústecký kraj (kr-ustecky.cz).

Koordinace obcí

Na obcích s rozšířenou působností působí tzv. místní protidrogoví koordinátoři, kteří mají protidrogovou problematiku zakotvenou v pracovní náplni na minimální úvazek nebo osoby pověřené jako kontaktní osoby pro tuto problematiku bez stanovené výše úvazku pro pozici protidrogového koordinátora. Jejich pozice jsou kumulované, v převážné většině s agendou prevence kriminality, kurátora pro děti a mládež či sociálního kurátora pro dospělé. Všech 16 obcí s rozšířenou působností v kraji má pozici zajištěnou, u 6 obcí je stanovená pozice protidrogového koordinátora, dalších 10 obcí má zajištěnou kontaktní osobu.

Obce se různou měrou podílejí na přípravě krajských strategických dokumentů a jejich hodnocení. Koordinátoři každoročně zpracovávají podklady pro krajskou výroční zprávu.

Problematiku závislostí řeší obvykle v místních skupinách ke komunitnímu plánování či prevenci kriminality, téma bývá zakotveno v místních komunitních plánech a v koncepčních dokumentech obcí zaměřených na prevenci kriminality a sociální začleňování.

Kraj pořádá pravidelně metodická setkání krajské koordinátorky s místními protidrogovými koordinátory. Zároveň probíhají metodická setkání koordinátorky na obcích. Mimo setkání probíhá vzájemná komunikace dle potřeby, dochází k průběžné informovanost ze strany kraje o aktuálním dění z protidrogové oblasti a činnosti krajského úřadu. Kraj pořádá pro pracovníky obcí také bezplatné vzdělávací akce, které jsou obvykle akreditované MPSV.

5. Financování protidrogové politiky

Sociální služby jsou financované vícezdrojově, zejména jde o dotace z veřejných rozpočtů z centrální i místní úrovně obvykle na období jednoho roku. Jednoletý systém přináší nejistotu, administrativní náročnost a může ohrozit stabilitu služeb. Stabilní a odpovídající financování je předpokladem pro zajištění kvalitní sítě služeb pro prevenci závislostí a její potřebný rozvoj.

Evropské financování

V předchozím strategickém období se dařilo financovat některé služby z prostředků Evropské unie. Aktuálně není cílová skupina osob závislých či závislostí ohrožených prioritně podporovaná a od poloviny roku 2022 není žádná z adiktologických služeb financovaná z Evropské unie.

Centrální úroveň

Do roku 2019 byly služby financované z centrální úrovně jednotlivými resorty. Dlouhodobý problém roztříštěného financování se podařilo vyřešit a došlo k sjednocení dotační podpory na protidrogovou politiku z rozpočtu České republiky pod jediný dotační program Úřadu vlády. Nový systém přinesl nejen snížení administrativní náročnosti poskytovatelům služeb, ale také efektivnější koordinaci financování protidrogové politiky. Pouze finanční prostředky určené k podpoře sociálních služeb z Ministerstva práce a sociálních věcí (MPSV) zůstaly v gesci tohoto ministerstva a pro zajištění krajských sítí sociálních služeb jsou převáděné do rozpočtu krajů. MPSV financuje samostatně pouze služby nadregionálního charakteru.

Krajské financování

Ústecký kraj realizuje každoročně dotačními programy, ve kterých mohou poskytovatelé služeb žádat o dotaci na sociální a zdravotní služby protidrogové prevence, převážně se jedná o sociální služby zařazené v Základní síti sociálních služeb. Programy primární prevence rizikového chování mohou být financované prostřednictvím žadatelů o dotace ze strany škol a školských zařízení. Jako závazek veřejné služby financuje kraj Protialkoholní a protitoxikomanickou záchytnou stanici v nemocnici v Teplicích. Dochází také k financování mimořádných aktivit, které nelze zařadit do dotačních programů (např. v minulosti natočení filmových spotů o sociálních adiktologických službách, výzkum aj., aktuálně úhrada fixpointů nebo spolufinancování odborné konference). Kraj financuje vzdělávací aktivity pro preventivní pracovníky.

Tabulka 1: Výdaje kraje na politiku v oblasti závislostí v roce 2023

Program	**Popis**	**Výše výdajů**
Dotační program Podpora sociálních služeb protidrogové politiky 2023	Podpora sociálních služeb ze základní sítě sociálních služeb ÚK pro cílovou skupinu osob ohrožených závislostí nebo závislých na NL.	1 999 860 Kč
Dotační program Podpora vybraných služeb zdravotní péče 2023	Podpora zdravotních služeb: - substituční léčba, psych. odd. Masarykovy nemocnice - Krajská adiktologická ambulance a poradny pro děti a dorost DRUG-OUT Klub	472 600 Kč
Fond Ústeckého kraje 2023	- inovativní aktivita – Fixpointy, Most k naději - Krajská adiktologická konference, Světlo Kadaň	133 750 Kč
Závazek veřejné služby 2023 - odhad za rok (k 8/23 -11,8 mil.)	Provoz Protialkoholní a protitoxikomanické záchytné stanice Teplice	20 000 000 Kč
Vzdělávací seminář	Vzdělávání pro pracovníky služeb a místní protidrogové koordinátory, z rozpočtu odboru soc. věcí	42 600
Celkem odhad		**22 648 810**

Na podporu sociálních služeb pro cílovou skupinu osob závislých či závislostí ohrožených je zřízen samostatný dotační program kraje financovaný z rozpočtu Ústeckého kraje. Dotační řízení je realizováno tak, aby byly dotace na základě uzavřených smluv připsány na účty poskytovatelů již do konce roku předcházejícímu roku podpory. Tím kraj zajišťuje „předfinancování" poskytovatelů sociálních služeb do doby, než poskytovatelé obdrží prostředky, které kraj dostává na podporu sociálních služeb ze státního rozpočtu a od dalších donátorů.

Financování obcí

Obce v Ústeckém kraji se podílejí na financování protidrogových služeb, z hlediska obcí s rozšířenou působností financuje dlouhodobě služby 15 z 16 obcí. Na úhradě nákladů protidrogových služeb participují také obce II. a I. stupně. Obvykle je podpora služeb z rozpočtů obcí závislá na tom, jestli v lokalitě konkrétní služba působí a zda obec vnímá na svém území (nebo obecně) problematiku závislostí jako problém. Nejčastěji jde o podporu terénních programů, dále pak všech dalších sociálních služeb dle jejich umístění. Některé obce již začaly přispívat i na programy primární prevence, což je významný posun. Poslední dostupná data z roku 2022 uvádějí o spolufinancování 30 obcí v souhrnné výši 9 287 149 Kč. Počet obcí i částka podpory se v posledních letech meziročně zvyšuje. Podrobné informace k financování za jednotlivé obce jsou k nalezení v krajské výroční zprávě.

6. Charakteristika Ústeckého kraje

6. 1 Obecné informace

Ústecký kraj leží na severozápadě České republiky. Severozápadní hranice kraje je zároveň i státní hranicí se Spolkovou republikou Německo, a to se spolkovou zemí Sasko. Dále kraj sousedí s Libereckým, Karlovarským, Plzeňským a na jihovýchodě se Středočeským krajem.
Rozloha kraje je 5 339 km^2, což představuje 6,8 % rozlohy České republiky. Zdrojem informací ohledně charakteristiky Ústeckého kraje je Český statistický úřad. [9]

Správní členění kraje

Ústecký kraj je členěn do sedmi okresů (Děčín, Chomutov, Litoměřice, Louny, Most, Teplice a Ústí nad Labem), dále je stanoveno16 správních obvodů obcí s rozšířenou působností (Bílina, Děčín, Chomutov, Kadaň, Litoměřice, Litvínov, Louny, Lovosice, Most, Podbořany, Roudnice nad Labem, Rumburk, Teplice, Ústí nad Labem, Varnsdorf a Žatec) a 30 správních obvodů s pověřeným obecním úřadem, které vykonávají státní správu v určeném rozsahu i na území jiných obcí. Celkem je v Ústeckém kraji 354 obcí, 59 obcí má statut města. Statutárními městy jsou Ústí nad Labem, Most, Teplice, Chomutov a Děčín. Do Ústeckého kraje zasahují tři euroregiony – Labe (Litoměřicko, Ústecko, Děčínsko), Krušnohoří (Chomutovsko, Lounsko, Mostecko, Teplicko) a Nisa (oblast Šluknovského výběžku). Největší obcí a zároveň sídlem kraje je město Ústí nad Labem s 91 963 obyvateli (k 1. 1. 2023).

Obyvatelstvo

V Ústeckém kraji žilo k 30. červnu 2023 celkem 811 706 obyvatel, včetně těch, kterým byla udělena dočasná ochrana v souvislosti s válkou na Ukrajině. Na celkovém počtu obyvatel ČR se Ústecký kraj podílel 7,5 %, zůstává tak dlouhodobě pátým nejlidnatějším krajem ČR. V 1. pololetí 2023 se počet obyvatel kraje snížil, v ostatních krajích zaznamenali růst. Celkový

[9] Český statistický úřad - Úvod | ČSÚ v Ústí nad Labem (czso.cz)

pokles počtu obyvatel v kraji byl ovlivněn výhradně přirozenou měnou obyvatel. Obyvatelé kraje jsou v průměru pátí nejmladší v republice. Průměrný věk obyvatel kraje dosáhl hodnoty 42,6 roku. Z vnitroregionálního pohledu byl nejmladším okresem okres Chomutov s průměrným věkem 42,3 roku.

Nezaměstnanost, ekonomická data

K 30. 9. 2023 dosáhl podíl nezaměstnaných v Ústeckém kraji hodnoty 5,57 %, nezaměstnanost žen činila 6,60 %, nezaměstnanost mužů 4,60 %. Ústecký kraj se dlouhodobě potýká s nejvyšší nezaměstnaností žen v celé ČR a od ledna 2022 i s nejvyšší celkovou nezaměstnaností. Pro srovnání – nejnižších hodnot celkové nezaměstnanosti bylo dosaženo v Jihočeském kraji (2,64 %). Před 4 lety, během tvorby předchozího strategického dokumentu činila nezaměstnanost v našem kraji hodnoty 3,65 % a byli jsme v mezikrajském srovnání na druhém místě po Moravskoslezském kraji.

K 30. 9. 2023 registrovaly úřady práce na území Ústeckého kraje celkem 30 864 neumístěných uchazečů o zaměstnání (2019 - 21 384 uchazečů).

6. 2 Kriminalita

Ústecký kraj se řadí v rámci ČR mezi kraje výrazně zatížené kriminalitou. Na stav kriminality mají vliv různé faktory jako například politika vlády, nezaměstnanost, složení obyvatelstva, poloha kraje a jeho specifika. V Ústeckém kraji je to nízká vzdělanostní struktura, nejvyšší nezaměstnanost v ČR nebo velké množství sociálně vyloučených lokalit. Ústecký kraj je příhraniční kraj se společnou hranicí se Spolkovou republikou Německo, jímž vedou hlavní migrační trasy.

Obrázek 2: Drogové trestné činy za rok 2021 dle krajů

Kraj	Zjištěné DTČ		Osoby stíhané pro DTČ	
	Počet	Na 100 tis. obyv. 15 64 let	Počet	Na 100 tis. obyv. 15 64 let
Praha	762	92,8	640	78,0
Středočeský	507	57,9	386	44,0
Jihočeský	251	62,8	228	57,0
Plzeňský	194	53,0	142	38,8
Karlovarský	123	68,1	126	69,8
Ústecký	383	75,3	343	67,5
Liberecký	221	80,4	217	78,9
Královéhradecký	158	47,0	137	40,8
Pardubický	138	42,7	133	41,1
Vysočina	176	55,4	146	46,0
Jihomoravský	360	48,2	311	41,6
Olomoucký	137	35,1	131	33,5
Zlínský	306	84,8	245	67,9
Moravskoslezský	480	63,8	467	62,1
Celkem ČR	**4 196**	**63,1**	**3 632**	**54,6**

Pozn.: Celkový počet osob stíhaných pro DTČ není součtem za jednotlivé kraje, neboť jedna osoba může být v evidenci stíhaných osob ve více krajích.
Zdroj: Policejní prezidium ČR (2022)

Zdroj: Zpráva o nelegálních drogách v České republice 2022, Úřad vlády České republiky

Potíráním drogové kriminality se od roku 2014 zabývá specializovaný pracovní tým TOXI Krajského ředitelství Policie ČR Ústeckého kraje (KŘ PČR ÚK), který zajišťuje celkem cca 60 pracovníků na krajském ředitelství, na jednotlivých územních odborech a jejich detašovaných pracovištích. Podrobné informace o krajské kriminalitě jsou uváděny v krajské výroční zprávě.

Obrázek 3: Vývoj drogové trestné činnosti v Ústeckém kraji v letech 2018–2022

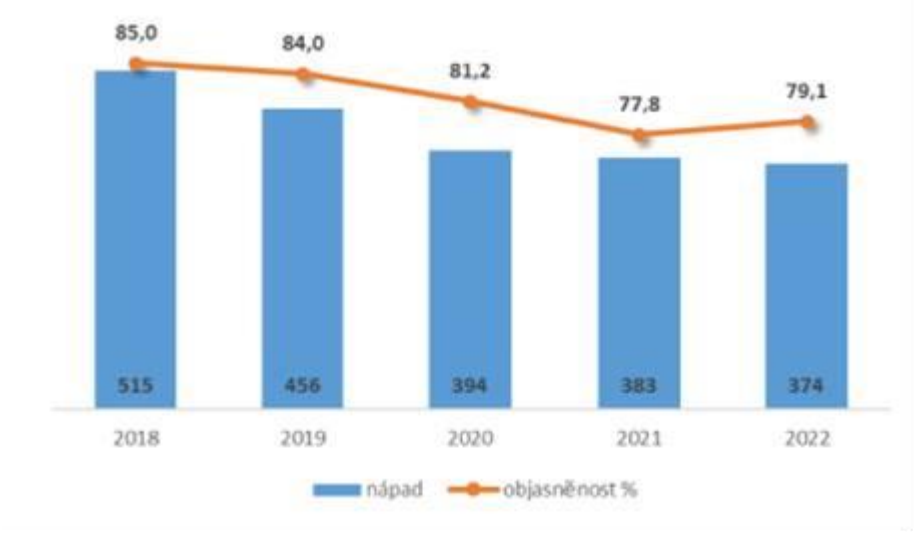

Zdroj: KŘ PČR ÚK, 2023

V posledních letech jsou patrné následující trendy:

- v kraji je vysoká dostupnost drog a snižuje se jejich cena
- dlouhodobě dochází k dovozu léčivých přípravků s obsahem pseudoefedrinu do ČR určených k výrobě pervitinu
- pokračuje trend prodeje omamných a psychotropních látek (OPL) v příhraničí
- stále více je využíváno služeb kurýrních společností či České pošty, a to jak pro účely skrytého zaslání OPL, tak i chemikálií a prostředků pro výrobu zneužívaných (např. jód)
- stále kvalitnější organizace výrobců a distributorů drog znesnadňující jejich odhalení, Trestná činnost pachatelů je stále více sofistikovaná, jedná se o znalost policejních postupů, využívání moderních internetových aplikací ke komunikaci, které není možné sledovat
- organizované skupiny mají často formu rodinných klanů, což objasňování a následné vyšetřování dále komplikuje
- dochází jednorázově k výrobě značných až velkých rozsahů drogy, kdy odbyt této drogy je často mimo Ústecký kraj
- k samotné výrobě a distribuci dochází často v sociálně vyloučených lokalitách

6. 3 Sociálně vyloučené lokality

S rozšířenou problematikou závislostí v kraji úzce souvisí vysoký počet tzv. sociálně vyloučených lokalit (SVL), kde se kumulují sociální, ekonomické, zdravotní i bezpečnostní problémy. Problematická je vysoká koncentrace osob v lokalitách a vysoká koncentrovanost typických jevů jako jsou nízká vzdělanostní úroveň, vysoká nezaměstnanost, předluženost a chudoba. V lokalitách je velmi rozvinutá drogová scéna a kriminalita.

Poslední oficiální analýza z roku 2015 [10] hovořila o 89 lokalitách v Ústeckém kraji, kdy průměrný počet osob žijících v 1 sociálně vyloučené lokalitě byl 471 osob (průměrný počet v České republice činil 188 osob). V rámci činnosti Ústeckého kraje se každým rokem monitorují a sbírají aktuální data o počtu a rozložení vyloučených lokalit v kraji, které vyplývají z informací obcí a jejich žádostí o dotaci na výkon sociální práce. Výsledná data jsou součástí Zprávy o stavu romské menšiny v Ústeckém kraji a jsou podkladem pro Zprávu o stavu romské menšiny v České republice. Poslední dostupný odhadovaný údaj vyloučených lokalit je z roku 2022 a hovoří o 246 lokalitách.

Tabulka 2: Sociálně vyloučené lokality v ÚK 2022

ORP	Počet lokalit	Místo (počet lokalit)
Chomutov	14	Jirkov (3), Chomutov (11)
Most	9	Most (7), Bečov (1), Obrnice (1)
Kadaň	14	Klášterec n. Ohří (3), Kadaň (3), Vejprty (7), Hradec (1)
Žatec	14	Žatec (14)
Podbořany	2	Lubenec (1), Podbořany (1)
Louny	14	Postoloprty (11), Louny (2), Cítoliby (1)
Lovosice	1	Lovosice (1)
Teplice	24	Krupka (1), Dubí (2), Duchcov (18), Teplice (3)
Litoměřice	3	Štětí (2), Úštěk (1)
Ústí nad Labem	48	Libouchec (3), Velké Chvojno (1), Velké Březno (1), Trmice (1), Ústí nad Labem (41), Povrly (1)
Roudnice n. L.	7	Roudnice n. Labem (4), Straškov-Vodochody (1), Nové Dvory (1), Budyně nad Ohří (1)
Varnsdorf	8	Varnsdorf (8)
Rumburk	39	Šluknov (7), Rumburk (9), Jiříkov (8), Krásná Lípa (7), Staré Křečany (6), Mikulášovice (2)
Litvínov	3	Litvínov (3)
Bílina	12	Bílina (11), Hostomice (1)
Děčín	34	Benešov nad Ploučnicí (14), Česká Kamenice (8), Děčín (12)

Zdroj: Krajský úřad Ústeckého kraje

Z hlediska drogové problematiky je v SVL v kraji typický vysoký počet uživatelů, výrobců i distributorů drog. V SVL klesá věk uživatelů (experimentovat s drogami jako alkohol, nikotin, marihuana začínají již děti od 10 let), drogy užívají vícegeneračně celé rodiny. Marihuana je zde zcela běžně užívanou a tolerovanou látkou. Užívání drog je často únikem z reality, od bezperspektivního prostředí nebo přebíráním vzorců chování v dané skupině, rodině. Klienty je velmi obtížné motivovat ke změně, neboť nevidí pozitivně svoji budoucnost a mají spoustu problémů (bytovou situaci, dluhy atd.). Prodejem drog se mnohdy živí i celé rodiny (především romské a vietnamské), roste míra kriminality (majetkové i násilné), roste agresivita v lokalitě a je ohrožena bezpečnost jejích obyvatel, zvyšují se zdravotní rizika plynoucí ze šíření infekčních chorob. V lokalitách je živná půda pro lichváře a ubytovatele, dochází

[10] Analýza sociálně vyloučených lokalit v ČR z roku 2015, tzv. Gabalova analýza

k zadlužování jedinců a rodin. Některé lokality se vyznačují vysokou mírou prostituce. Častým jevem je hazardní hraní, provázané s jinou závislostí.

Ve většině vyloučených lokalit zajišťují neziskové organizace terénní programy, vzhledem ke specifičnosti těchto lokalit bývají často úspěšní v navazování kontaktů a snáze pronikají do subkultury tzv. indigenní pracovníci. V lokalitách působí také další sociální služby, které pomáhají jednotlivcům i rodinám s řešením jejich problémů (např. sociálně aktivizační služby pro rodiny s dětmi, poradenské služby v kraji).

7. Problematika závislostí v Ústeckém kraji

7. 1 Aktuální situace v oblasti závislostí

Ústecký kraj je dlouhodobě zatížen problematikou závislostí v rámci celého regionu. Situace na drogové scéně se v posledních letech příliš nemění. Uživatelé jsou převážně konzervativní, nabídka drog v kraji je stále vysoká a jejich dostupnost velmi snadná. Mezi uživateli nadále převládá jako primární droga pervitin a intravenózní způsob aplikace. Dále se hojně užívá marihuana, nelegální buprenorfin (Subutex) a kombinace drog s alkoholem nebo legálními léčivy (př. Rivotril, Vendal, Xanax), která jsou stále více nadužívána. Specifická je lokalita Dubí na Teplicku, kde je 98 % uživatelů opiátů, především heroinu. Mladí lidé užívají převážně marihuanu, jejíž užívání bagatelizují. Dále taneční drogy a pervitin, který užívají nejvíce šňupáním nebo kouřením. Zkušenosti s novými syntetickými drogami nebo nové vzorce užívání jsou zaznamenávány minimálně.

V počtu odhadovaných rizikových/problémových uživatelů drog v České republice zaujímá Ústecký kraj dlouhodobě za Prahou druhé místo.

Narůstá počet uživatelů s duálními diagnózami. Jednou z příčin může být stále se zhoršující kvalita a neidentifikovatelné složení drog, což způsobuje uživatelům nepředvídatelné zdravotní i psychické obtíže.

Co se týká nelátkových závislostí, během posledních 3 let dochází k poklesu hazardních hráčů ve službách. Jedním z vlivů je nedávná pandemická situace, kdy došlo k přesunu hráčů z kamenných provozoven do online prostoru. Dalším jsou regulace obcí. Dochází k velkému rozmachu online hraní a sázení a je obtížné z hlediska služeb tyto hráče podchytit. Naopak vnímána je narůstající závislost na komunikačních technologiích.

Během posledních 3 let zaznamenávají sociální služby zvýšený počet klientů s primární drogou alkoholu (cca o 40 %), což lze částečně také vysvětlit pandemickou situací.

Sledováno je užívání legálních návykových látek jako kratom, HHC nebo CBD, které jsou dosud volně dostupné např. v automatech a představují tak riziko především pro děti a mládež. Od roku 2024 dojde k jejich regulaci. Ve školní populaci užívají děti nikotinové sáčky, často energetické nápoje nebo elektronické cigarety.

V důsledku válečného konfliktu na Ukrajině se očekával příliv uprchlíků/klientů do adiktologických služeb, na který se služby aktivně připravovaly (informační materiály ohledně nabídky služeb, motivace k testování na infekční choroby a k výměnnému programu). Tento předpoklad se však nepotvrdil a služby se setkávají s uživateli s Ukrajiny pouze výjimečně. Jednalo se o jednotky klientů, kterým byla zprostředkována substituční léčba a výměnný program.

7. 2 Vybraná statistická data

- Na obrázku jsou znázorněna vybraná data výzkumu KÚÚK zaměřeného na duševní zdraví a rizikového chování žáků v Ústeckém kraji v roce 2023 [11], konkrétně se týkají užívání návykových látek za poslední rok. Trendem jsou energetické nápoje, které užilo téměř denně 12 % žáků, pravidelně – téměř týdně 13 % žáků. S elektronickou cigaretou má zkušenost 51 % žáků, z toho 25 % pouze 1-2 x, 13 % opakovaně během roku, 5 % pravidelně – týdně a 8 % vapuje denně. Vzhledem k aktuálnímu průběhu zpracování výstupů, nelze zatím výsledky oficiálně hodnotit. Jeví se, že budou potvrzovat trend v ČR, který poukazuje na pokles užívání návykových látek mezi mládeží a přesun závislostního chování k technologiím.

Obrázek 4. Užití návykové látky v posledním roce

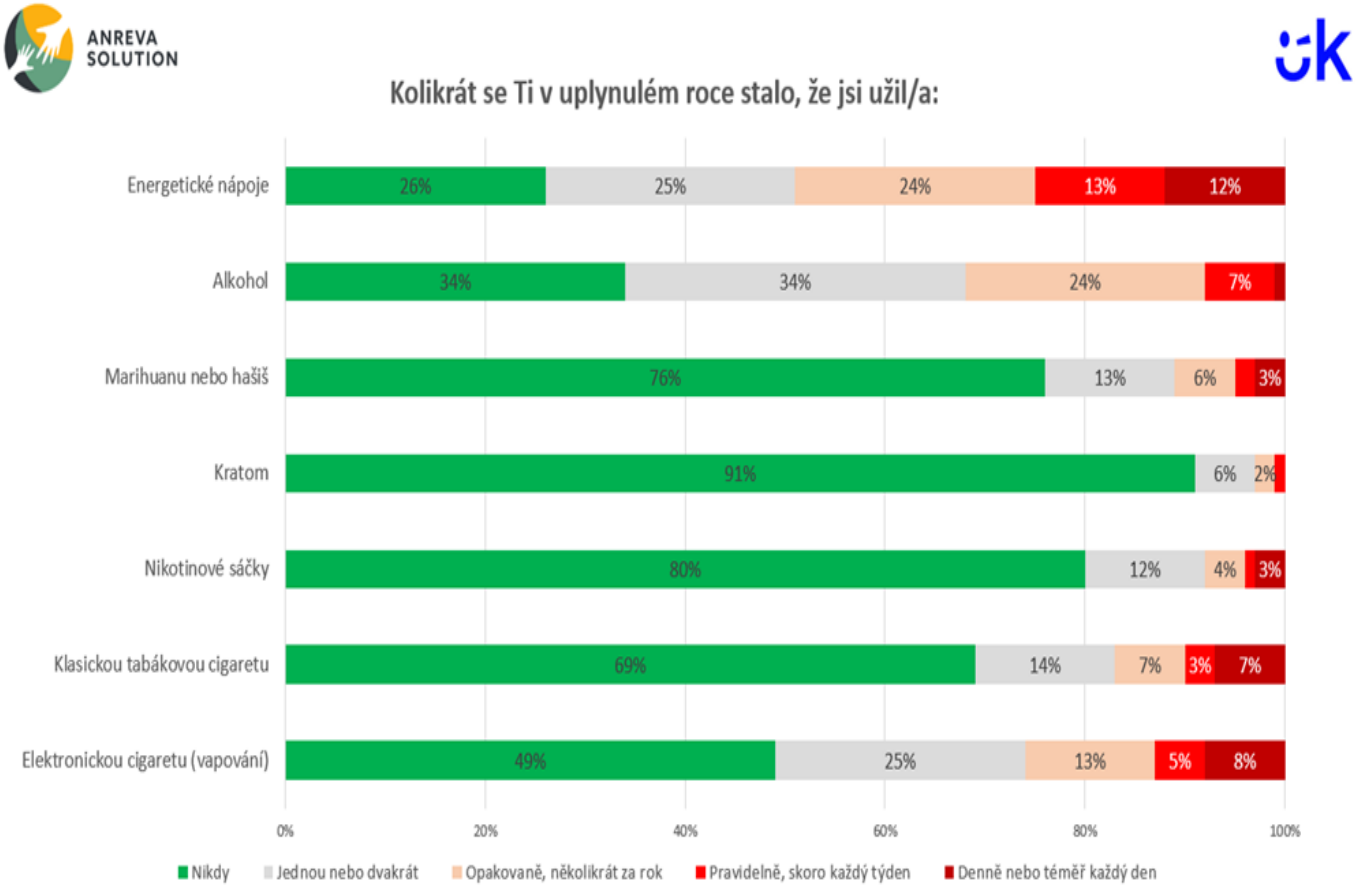

- V počtu odhadovaných rizikových (dříve problémových) uživatelů[12] drog v České republice zaujímá Ústecký kraj dlouhodobě druhé místo za Prahou, k roku 2021 byl

[11] Realizátor – Anreva Solution, s. r. o., ve spolupráci s Odborem školství, mládeže a tělovýchovy KÚÚK, kompletní výstupy studie budou k dispozici do konce roku 2023, vzorek cca 21 tis. žáků ZŠ a SŠ ve věku 12-18 let

[12] V ČR je tradičně jako rizikové, dříve označované také jako problémové, užívání drog označováno injekční užívání jakékoliv drogy a/nebo dlouhodobé nebo pravidelné užívaní pervitinu a opioidů (definice z r. 2009), rozšířeno o další drogy užívané s vysokou frekvencí (tzn. denně či téměř denně u konopí a nejméně jednou týdně u ostatních drog) nebo přinášející uživatelům zdravotní či sociální problémy (2013)

odhadován počet 7200 rizikových uživatelů, v roce předchozím odhad 6 600 osob. Tabulka zobrazuje odhadované počty rizikových uživatelů v rámci celé ČR.

Obrázek 5: Odhadovaný počet lidí užívajících drogy rizikově v ČR v r. 2021 dle krajů – střední hodnoty

Kraj	Celkem LDR		Uživatelé opioidů				Uživatelé pervitinu	Injekční uživatelé
	Počet	Na 1 000 osob 15–64 let	Heroin	Buprenorfin	Jiné opioidy	Celkem		
Praha	11 200	13,76	2 000	3 800	800	6 600	4 500	10 100
Středočeský	2 900	3,32	100	400	< 50	500	2 400	2 600
Jihočeský	2 100	5,24	< 50	300	100	400	1 700	2 000
Plzeňský	2 200	6,02	< 50	< 50	300	400	1 800	2 000
Karlovarský	1 100	6,08	< 50	< 50	< 50	< 50	1 100	1 000
Ústecký	7 200	14,14	400	600	< 50	1 000	6 100	6 700
Liberecký	2 200	8,00	< 50	< 50	< 50	< 50	2 200	1 800
Královéhradecký	1 100	3,27	< 50	100	< 50	200	900	1 000
Pardubický	700	2,16	< 50	< 50	< 50	100	700	600
Vysočina	1 000	3,14	< 50	100	< 50	100	1 000	1 100
Jihomoravský	4 700	6,29	500	< 50	100	700	4 100	4 300
Olomoucký	2 500	6,37	< 50	< 50	100	100	2 400	2 000
Zlínský	1 600	4,42	< 50	< 50	< 50	100	1 500	1 400
Moravskoslezský	4 300	5,70	100	< 50	100	200	4 100	3 800
Celkem ČR	**44 900**	**6,75**	**3 100**	**5 300**	**1 800**	**10 200**	**34 700**	**40 500**

Pozn.: Počty uživatelů byly zaokrouhleny. V r. 2019 byla provedena revize odhadů za období 2009–2018 v Praze, což ovlivnilo celkové odhady za ČR. Za r. 2019–2021 byl odhad proveden touto revidovanou metodikou.
Zdroj: Národní monitorovací středisko pro drogy a závislosti (2022e)

Zdroj: Zpráva o nelegálních drogách v České republice 2022, Úřad vlády České republiky

Některá data za rok 2022[13]:

- V rámci výměnného programu služeb kontaktních center a terénních programů bylo v roce 2022 vydáno 1 430 699 injekčních setů, naopak přijato bylo 1 412 860 setů, které byly bezpečně zlikvidovány. Počty výměnného programu patří k nejvyšším v ČR.
- Služby kontaktních center a terénních programů pracovaly s 5 436 osobami, 4525 bylo uživatelů NL a 811 osob blízkých a vykázaly celkem 110 581 kontaktů s klienty.
- V rámci ambulantních sociálních služeb léčby bylo v roce podpořeno celkem 1 253 závislých osob a jejich blízkých se závislostním problémem (nelegální návykové látky, léčiva, alkohol, hraní, digitální technologie), v doléčovacích programech následné péče dále 137 osob.
- Adiktologické sociální služby potvrzují zvýšený počet klientů s primární drogou alkoholu. Nárůst za poslední 2 roky během epidemického období činí cca 40 %. V roce 2022 vyhledalo pomoc sociálních služeb 524 uživatelů alkoholu.
- V rámci ambulancí psychiatrie a adiktologie Krajské zdravotní a.s. bylo podpořeno 991osob.
- Program substituční léčby podstoupilo 272 uživatelů návykových látek.
- V terapeutické komunitě v Mukařově (klienti již od 15 let) absolvovalo svoji léčbu celkem 48 klientů (obdobný počet poslední 2 roky), rodinné terapie se zúčastnilo celkem 75 rodinných příslušníků. Dlouhodobě se daří nejméně 50 % klientům úspěšně ukončit léčbu, v roce 2022 to bylo 17 osob.

[13] Výroční zpráva politiky v oblasti závislostí v Ústeckém kraji za rok 2022

- Krajská adiktologická ambulance a poradna pro děti a dorost v Ústí nad Labem, která je určena pro děti a mladistvé, vykazuje v roce 2022 celkem 44 dětských klientů a 120 rodinných příslušníků. Průměrný věk dětí byl 16 let. Sledován je zhoršující se psychický stav dětí, u klientů často duální diagnózy (úzkosti, deprese, sebepoškozování, poruchy příjmu potravy). Nejčastěji se řešilo zneužívání marihuany, alkoholu, kratomu, nikotinových sáčků, ve 3 případech pervitinu.
- Dle oficiálních údajů Státního zdravotního ústavu nebyl v roce 2022 hlášen v Ústeckém kraji žádný případ HIV pozitivity injekčních uživatelů (dlouhodobě nepřibývají). Všeobecně je v Ústeckém kraji je zaznamenáno 1,25 případů na 100 000 obyvatel, což je v mezikrajském srovnání druhý nejnižší výskyt.

7. 3 Síť adiktologických služeb

Ústecký kraj má zajištěnou síť služeb obsahující základní spektrum adiktologických služeb z oblasti prevence, léčby a resocializace pro osoby ohrožené závislostí, závislé osoby a jejich blízké.

V oblasti **sociálních služeb** působí v kraji 6 poskytovatelů sociálních služeb poskytujících během roku 2022 celkem 30 sociálních služeb – 9 kontaktních center, 9 terénních programů, 3 služby následné péče, 1 terapeutickou komunitu a 8 odborných sociální poradenství pro cílovou skupinu závislých osob i jejich blízkých. Převážná většina služeb je certifikovaných a poskytovaných dlouhodobě, zajišťovány jsou převážně nestátními neziskovými organizacemi. Sociální služby a jejich potřebnost v kraji jsou vymezené v aktuálně platném Střednědobém plánu sociálních služeb Ústeckého kraje, jeho Akčním plánu rozvoje sociálních služeb v Ústeckém kraji na příslušný rok a v jeho aktuálně platné příloze Základní síti sociálních služeb Ústeckého kraje. Zakotvení služby v Základní síti je podmínkou pro její financování ze strany kraje.

Pro pomoc osobám závislým jsou dostupné také **zdravotní služby**. Zařízení Krajské zdravotní a.s., Masarykova nemocnice zajišťuje v rámci psychiatrického oddělení služby detoxifikace, substituce, psychiatrickou a adiktologickou ambulanci a krátkodobou lůžkovou péči. V rámci Nemocnice Most je provozována od roku 2022 psychiatrická ambulance, v rámci Nemocnice Teplice je zajišťována Protialkoholní a protitoxikomanická stanice. Další léčebné zdravotnické služby jsou dostupné v psychiatrických léčebnách, především v Psychiatrické nemocnici Horní Beřkovice, dále v soukromých psychiatrických ambulancích. V kraji jsou dostupné 3 adiktologické ambulance, které jsou registrované jako odborné sociální poradenství a zároveň jsou registrovaná jako nestátní zdravotnické zařízení. Monitoringem situace a zpracováním statistických dat se zabývá Krajská hygienická stanice v Ústí nad Labem.

Adiktologické služby spolupracují mezi sebou navzájem, v péči o klienty jsou provázané. Dále spolupracují s dalšími institucemi, jako jsou úřady, školy, městská policie, zdravotnická střediska, probační a mediační služba, mimokrajská léčebná zařízení apod.

Všechny nízkoprahové služby kontaktních center a terénních programů realizují v rámci svých činností HR strategii. Zajišťují výměnný program injekčního materiálu a jeho bezpečnou likvidaci, distribuují materiálu k bezpečnější aplikaci, informují uživatele o rizicích užívání a motivují je k bezpečnějšímu užívání, testování i k změně životního stylu. V rámci terénních programů dochází k vyhledávání a sběru nalezeného injekčního materiálu, který je předáván k bezpečné likvidaci. V rámci některých služeb probíhá testování na infekční choroby či jejich zprostředkování včetně informačního servisu. Díky výměnnému programu se daří dlouhodobě

držet relativně nízkou hladinu infekčních chorob mezi uživateli a zároveň vést uživatele k zodpovědnosti za bezpečnou likvidaci použitého náčiní, což v důsledku chrání obyvatelé kraje před šířením infekčních onemocnění.

Sociální práce zaměřená na jiné oblasti, nežli užívání (např. pomoc uživatelům v oblasti bydlení, zaměstnání, dávek apod.), terapeutická podpora, motivace k léčbě a zprostředkování vhodné léčby se řadí mezi další významné aktivity služeb, především v rámci služeb ambulantních. Některé organizace také pracují s osobami ve výkonu trestu odnětí svobody nebo s vazebně stíhanými, dále s osobami s duálními diagnózami. Někteří poskytovatelé adiktologických služeb realizují komplexní programy primární prevence rizikového chování.

Aktuální stav, potřeby a nedostatky v jednotlivých oblastech prevence jsou popsané v Akčním plánu v úvodních kapitolách zabývajících se současnou situací.

Obrázek 6: Grafické znázornění rozložení adiktologických služeb v Ústeckém kraji



Legenda: služby a jejich poskytovatelé dle okresů/okresních měst

- Kontaktní centra (9 služeb): **Kadaň a Chomutov** (Světlo Kadaň), **Žatec a Most** (Mostu k naději), **Teplice a Rumburk** (WHITE LIGHT I.), **Litoměřice** (Oblastní spolek ČČK Litoměřice), **Ústí nad Labem** (DRUG-OUT Klub), **Děčín** (Centrum sociálních služeb Děčín)
- Terénní programy (9 služeb): **Kadaň, Chomutov** – TP Kadaňsko a TP Chomutovsko (Světlo Kadaň), **Postoloprty** – TP Postoloprty (DRUG-OUT Klubu), **Most** - TP Mostu k naději - působnost v okresech Mostecko, Louny, Žatec a Teplice (Bílina), **Teplice** - TP Teplicko WHITE LIGHT I., **Ústí nad Labem** – TP DRUG-OUT Klubu (Ústí n. L., Trmice, Chabařovice, Chlumec), **Litoměřice** - TP Litoměřicko Oblastního

spolku ČČK Litoměřice (okresy Litoměřice, Lovosice a Roudnice nad Labem), **Děčín** - TP Děčínsko Centra sociálních služeb Děčín, **Rumburk** – TP Šluknovsko WHITE LIGHT I. (okresy Rumburk a Varnsdorf)

- Odborné sociální poradenství (poradny/léčby, 8 služeb): **Chomutov, Kadaň (**+ Klášterec nad Ohří) – 3 pobočky služby Poradna Světlo (Světlo Kadaň), **Most** – programy ve věznicích Mostu k naději, **Teplice, Rumburk, Ústí nad Labem** – 3 pobočky služby Centra ambulantní léčby a poradenství (WHITE LIGHT I.), **Litvínov** – Sociální poradna Janov (Most k naději), **Ústí nad Labem** – Ambulantní adiktologické služby a Krajská adiktologická ambulance a poradna pro děti a dorost (DRUG-OU Klub); **Děčín** – Děčínské doléčovací centrum (Centrum sociálních služeb Děčín), **Varnsdorf** – Poradna pro závislosti Varnsdorf (DRUG-OUT Klub)
- Služby následné péče (3 služby): **Most** – ambulantní (Most k naději), **Ústí nad Labem** – ambulantní/pobytová (WHITE LIGHT I.), **Děčín** – ambulantní/pobytová (Centrum sociálních služeb Děčín)
- Terapeutická komunita (1 služba): **Litoměřice** – Mukařov – Úštěk (WHITE LIGHT I.)
- Zdravotnické služby: **Louny** – Dětská psychiatrická nemocnice Louny, **Roudnice nad Labem** – Psychiatrická nemocnice Horní Beřkovice; **Teplice** – Nemocnice Teplice Krajské zdravotní a.s. – Protialkoholní a protitoxikomanická záchytná stanice a Psychiatrické oddělení (ambulance); **Ústí nad Labem** – Masarykova nemocnice Krajské zdravotní a.s. – adiktologická a psychiatrická ambulance, detoxifikace, substituční léčba, lůžkové služby

8. Akční plán realizace strategie prevence závislostí Ústeckého kraje na období 2024–2028

8.1 Oblast primární prevence

8.1.1 Současný stav

Cílem primární prevence v oblasti závislostí je předcházení závislostnímu chování jedinců či snížení výskytu a šíření tohoto rizikového chování. Vzhledem k významu primární prevence pro předcházení závislostního chování jedinců je tato oblast prevence nezbytnou součástí krajské strategie prevence závislostí.

Koordinace školské primární prevence spadá v rámci Ústeckého kraje především na Odbor školství, mládeže a tělovýchovy. Na odboru sociálních věcí je koordinována zejména sekundární a terciární prevence poskytovatelů sociálních služeb, avšak většina těchto poskytovatelů se zabývá také primárně preventivními aktivitami rizikového chování. Primární prevence se člení na tzv. nespecifickou a specifickou primární prevenci[14]. V rámci cílů a opatření koncepce je řešena specifická primární prevence rizikového chování, prioritně v oblasti závislostí.

V Ústeckém kraji poskytují komplexní programy specifické primární prevence rizikového chování (nejen) v oblasti závislostí čtyři poskytovatelé protidrogových služeb – Světlo Kadaň, z.s., WHITE LIGHT I., z.ú., Oblastní spolek ČČK Litoměřice a spolek Most k naději. Nabízeny jsou čtyři programy všeobecné prevence a dva prevence selektivní. Programy jsou v rámci akreditovaného rozsahu rizikového chování sestavovány „na míru“ potřebám škol i

[14] Specifická primární prevence – aktivity a programy, které jsou úzce zaměřené na některou z konkrétních forem rizikového chování, člení se na všeobecnou (běžná populace dětí a mládeže bez rozdělování na méně či více rizikové skupiny), selektivní (ve zvýšené míře jsou přítomny rizikové faktory pro vznik a vývoj různých forem rizikového chování, více ohrožená populace) a indikovanou (jedinci vystavení působení výrazně rizikových faktorů, případně se již vyskytly projevy rizikového chování)
Nespecifická primární prevence – aktivity, které nemají přímou souvislost s rizikovým chováním a aktivity které napomáhají snižovat riziko vzniku a rozvoje rizikového chování prostřednictvím lepšího využívání volného času, např. zájmové a sportovní kroužky, zdroj: Rozdělení primární prevence – Klinika Adiktologie

jednotlivých tříd. Do výše získaných dotací mohou být programy realizovány zdarma, případně za nižší cenu. S třídními kolektivy se obvykle formou tříhodinových interaktivních bloků. Některé organizace nabízejí kromě práce s dětmi další aktivity, jako jsou informační besedy pro rodiče, nabízejí vzdělávání pro pedagogy a metodiky prevence nebo konzultace pro pracovníky škol i žáky. Světlo Kadaň realizuje vzdělávání pro lektory primární prevence.

V krajské prevenci působí kromě neziskových organizací také další subjekty, významnou roli zejména v metodické podpoře škol hrají Pedagogicko-psychologická poradna Ústeckého kraje. Programy zajišťuje také Státní zdravotní ústav. V některých obcích se zapojují do prevence pracovníci sociálních odborů nebo městské/obecní policie, které se zaměřují především na právní aspekty v souvislosti s návykovými látkami.

Po poskytovaných dlouhodobých programech je vysoká poptávka, aktuálně je více poptávaná selektivní nebo indikovaná prevence. Potřeba je usilovat o rozšíření komplexních programů do všech regionů, posílení finanční podpory, podporovat vznik programů selektivní a indikované prevence, podporovat vzdělávání lektorů i pedagogických pracovníků.

8.1.2 SWOT analýza

Silné stránky:	**Slabé stránky:**
- **existence odborných institucí a odborníků se zájmem poskytovat programy primární prevence** - **rozšíření nabídky akreditovaného vzdělávání lektorů primární prevence a vzdělávání pro pedagogy a metodiky škol** - **zvýšení zájmu o primární prevenci a přijetí jejího celospolečenského významu** - **zájem škol o primární prevenci rizikového chování (vzdělávání, řešení aktuálních problémů na školách...)** - **školy mají školní metodiky prevence a poskytují v rámci vzdělávání základní rámec primární prevence (preventivní programy školy)** - **existence finančních zdrojů a zvýšený zájem škol o jejich využití** - síť služeb věnujících se dětem a mládeži (nízkoprahová centra, domy dětí a mládeže, sportovní oddíly) - rozšíření nabídky certifikovaných programů neziskovými organizacemi - v PPP fungují oblastní metodici prevence - navázána spolupráce mezi metodiky škol a neziskovými organizacemi/poskytovateli primární prevence (regionálně)	- **nedostatečné, nejisté a jednoleté financování preventivních programů, komplikovanost procesu získávání finančních prostředků jak pro neziskové organizace, tak školy** - **vliv rodinného prostředí (př. nemotivující nežádoucí prostředí nebo rodiny ve finanční tísni, které si nemohou dovolit hrazené mimoškolní aktivity)** - **existence škol, které využívají k prevenci pouze jednorázové aktivity, namísto strukturovaných víceletých certifikovaných programů** - **přetížení školních metodiků prevence (ŠMP) jinými povinnostmi** - **neexistuje snížení úvazku na škole (ŠMP pracuje na plný úvazek jako učitel – nemá čas na realizaci a dokumentaci primární prevence)** - rizikové chování je často podceňováno, bagatelizováno, a to jak rodiči/institucemi/veřejností/společností /školami - zajišťování primární prevence (zejména na školách) pedagogy bez specializačního studia, v některých případech povinné vykonávání funkce metodika s nedostatečnou profesní i časovou kapacitou (kumulace pozic) - špatná měřitelnost efektivity (absence hodnocení realizace primární prevence) - nedostatek kvalitních poskytovatelů primární prevence v kraji

- existence vzdělávání školních metodiků prevence (Specializační studium pro školní metodiky prevence k výkonu specializovaných činností) a jeho využívání - aktivní spolupráce krajského školského koordinátora prevence s oblastními metodiky prevence v Pedagogicko-psychologických poradnách (dále PPP) a se školními metodiky prevence pravidelná setkání, informovanost - pravidelná spolupráce MP PPP se ŠMP ZŠ, SŠ (porady, konzultace, informační servis atd.) - ve školách existence školských poradenských pracovišť /ŠPP/	- nedostačně dostupná nebo nedostatečně využívaná supervize pedagogy/školními metodiky prevence - nízké využívaní dotací školami, nízký zájem škol o tvorbu projektů pro primární prevenci - nedostatek kvalifikovaných odborníků pro realizaci primárních programů, jejich odliv do jiných oblastí (finančně a časově náročné dosažení potřebné kvalifikace) - chybí primární prevence mimo školy – mezi nezletilými, kteří již opustili povinnou školní docházku, nestudují a jsou např. v evidenci úřadu práce - nedostatečná nabídka preventivních programů pro předškolní vzdělávání (preventivně působí především učitelky mateřských škol v rámci školního vzdělávacího plánu) - nízký zájem dětí o využívání volnočasových aktivit - absentující nebo nedostatečná práce s třídním klimatem – třídnické hodiny nejsou součástí výuky, nesystematická práce s kolektivem
Příležitosti:	**Hrozby (rizika):**
- **koncepce primární prevence již od předškolního věku do dospělosti** - **podpora kvalitních programů primární prevence namísto nefunkčních aktivit** - **posílení financování primární prevence ze strany kraje i obcí** - **kvalitní a motivovaní školní metodici prevence na školách** - **zvýšení povědomí ředitelů škol/pedagogů/rodičů o významu primární prevence a její realizace na školách** - **sociální pracovníci ve školách** - možnost financování programů primární prevence z programů EU - změna přístupu měst k primární prevenci a jejich komunitní plánování - spolupráce s NNO, komunitní spolupráce - spolupráce poskytovatelů primární prevence se školami (nabídka aktivit, pomoc při zpracovnání projektů) - hodnocení kvality – standardy primární prevence a nastavený systém hodnocení kvality	- **neodborně a nevhodně poskytovaná primární prevence (besedy, přednášky) zajišťovaná nekompetentními lidmi vede k roztříštěnosti a nefunkčnosti primární prevence a v návaznosti k dojmu, že prevence stejně nefunguje (nemá tedy cenu ji provozovat) – raději podpora jiných aktivit, které jsou více viditelné/jdou lépe vyhodnotit – jednorázová nesystematická prevence** - **současný přístup společnosti – vysoká míra tolerance k zneužívání návykových látek, podceňování prevence, nízká akcentace hodnot a morálky, neexistence pozitivních vzorů u dětí a mládeže, malá odpovědnost za své zdraví, není to "politické" téma** - **vysoká koncentrace nepříznivých socio-demografických faktorů v kraji (nezaměstnatelnost, odliv odborníků, nízká kvalita absolventů škol znemožňující dosáhnout vyššího vzdělání, nárůst „dětí ulice“, absence vzorů dobrého chování ve společnosti apod.) a s tím související rizikové chování populace** - **nedostatečný a komplikovaný systém financování programů primární prevence a s tím související hrozící**

- existence zákonné normy pro primární prevenci na školách - ponížení přímé vyučovací povinnosti úvazků vyučovacích hodin pro školní metodiky a prostor pro prevenci - spolupráce poskytovatelů primární prevence s obcemi (nabídka programů pro školy, motivace k financování) - pestrá nabídka volnočasových aktivit - preventivní kampaně a rozšíření informací do médií (prevence, rizika…) - možnost sdílení zkušeností z realizace programů prevence – konference primární prevence - zavádění supervize do školského prostředí - vzdělávání policie v oblasti primární prevence - metodici vzdělávaní v oblasti tvorby projektů na primární prevenci - existence kvalitního zdroje informací v oblasti primární prevence – krajské centrum prevence - motivace škol k vykazování aktivit ektronického Systému evidence preventivních aktivit	**zánik programů** - **zhoršení duševního zdraví u dětí a nárůst poruch (úzkosti, deprese, sebepoškozování)** - nedostatečné personální kapacity programů - špatná komunikace a spolupráce mezi rodinou a školou (laxní přístup, nezájem o spolupráci ze strany rodičů, přesouvání odpovědnosti škola x rodiče), potřeba podpory schopnosti pedagogů v komunikaci s rodinou - snižující se věk experimentátorů (látkové i nelátkové závislosti) - nezájem škol o primární prevenci – nezájem škol o primární prevenci – spíše volí školy nefunkční řešení - nízká nabídka finančně dostupných volnočasových aktivit, kroužků, klubů a nepřehlednost organizací aktuálně zajišťující aktivity ve volném čase - vysoká nabídka a dostupnost návykových látek ve společnosti (v kraji) - chybí funkční/rychlá legislativa (návykové i jiné látky jsou dostupné)

8.1.3 Cíle a opatření

Hlavní cíl strategické oblasti

- předcházení vzniku a rozvoje závislostního chování, zejména mezi dětmi a mladistvými

Specifické cíle

1. Zajištění realizace kvalitních programů specifické primární prevence v Ústeckém kraji
2. Udržení a podpora efektivní koordinace a spolupráce v oblasti primární prevence

K plnění cílů v oblasti primární prevence je třeba funkčního systému zahrnující dostupné kvalitní a stabilně financované programy pro všechny typy prevence. Pro efektivní realizaci je nezbytná clean koordinace, vzájemná spolupráce a motivace všech subjektů v oblasti primární prevence. Neméně podstatnou složkou je vysoká informovanost veřejnosti i subjektů navzájem. Cíle a opatření se týkají primárně programů zaměřených na prevenci závislostního chování, neřeší problematiku primární prevence v celé své šíři. Tato se je gesci odboru školství, mládeže a tělovýchovy a řešena samostatným strategickým dokumentem.

Cíl 1: Zajištění realizace kvalitních programů primární prevence v Ústeckém kraji

1. Opatření: Zajištění stabilního financování programů specifické primární prevence

2. Opatření: Podpora kvality preventivních programů
3. Opatření: Zvýšení dostupnosti programů primární prevence

Opatření 1.1	**Zajištění stabilního financování programů specifické primární prevence**
Stručný popis opatření	- zajištěním stabilního financování podporovat realizaci kvalitních programů specifické primární prevence - poskytování finanční podpory k zajištění programů ze strany Ústeckého kraje prostřednictvím realizovaných dotačních programů - kraj čerpá dotace z MŠMT na krajské projekty - využívání možností podpory všech donátorů, včetně operačních programů EU - podpora motivace samospráv (zřizovatelů škol) k financování primární prevence - podpora škol ve využití dotací - zvýšená informovanost škol o možnostech čerpání dotací, metodická podpora škol v psaní projektů prostřednictvím krajské školské koordinátorky, návod pro podávání žádostí do dotačního programu, informovanost v rámci metodické podpory pedagogicko-psychologické poradny, neziskových služeb - posílení finančního zabezpečení realizátorů (kvalitní programy, dostatečné pokrytí)
Předpokládané dopady	- snížení míry rizikového chování dětí a mládeže a minimalizace jeho vzniku – předáním a utvářením znalostí, získáním dovedností a formováním postojů podporující zdravý životní styl - udržení kvality programů (stabilní ekonomické podmínky programů/pracovníků, odborné vzdělávání personálu) - posílení sítě dostupných programů (více týmů k efektivnější dostupnosti v regionu apod.) - zapojení samospráv do systému financování - efektivnější využití dotačních programů - užší spolupráce se školským systémem
Předpokládané finanční náklady	dle objemu finančních prostředků alokovaných v dotačních programech donátorů/finančních zdrojů
Předpokládané finanční zdroje	státní rozpočet – dotační programy Úřadu vlády, MŠMT, rozpočet Ústeckého kraje, obecní rozpočty, EU a jiné
Stručný popis cílové skupiny	- cílová skupina programů – žáci, mládež, veřejnost
Předpokládaní realizátoři	neziskové organizace realizující programy PP, Ústecký kraj, obce, školy a další aktéři zapojení do oblasti primární prevence

Předpokládané výstupy/hodnotící indikátory	- počet fungujících kvalitních poskytovatelů a programů v kraji - počet podaných a podpořených žádostí o podporu z dostupných dotačních titulů za každý rok (Ústecký kraj, centrální úroveň, obec, evropské a další zdroje.) - objem finančních prostředků získaných na primárně preventivní programy za každý rok - počet realizovaných aktivit/počet podpořených respondentů/škol/tříd (indikátor dle nastavení konkrétního programu)
Časový horizont	každoročně po dobu platnosti strategie

Opatření 1.2	**Podpora kvality preventivních programů**
Stručný popis opatření	- podpora vzniku a poskytování kvalitních a hodnocených programů primární prevence - motivace škol k zajištění kvalitních programů - podpora/motivace vzdělávání stávajících školních metodiků prevence a dalších pedagogických pracovníků v oblasti prevence - motivace k specializačnímu studiu školních metodiků prevence - podpora k získávání a zvyšování kvalifikace lektorů primární prevence - metodická podpora pracovníků v oblasti primární prevence ze strany kraje, pedagogicko-psychologické poradny, neziskového sektoru atd. - realizace vzdělávacích aktivit pro pedagogické pracovníky v oblasti prevence
Předpokládané dopady	- kvalitní primární prevence v oblasti závislostního chování poskytovaná kvalifikovanými odborníky - realizace kvalitní prevence na školách - snížení míry rizikového chování dětí a mládeže a minimalizace jeho vzniku - více kvalifikovaných lektorů zajistí více komplexních programů
Předpokládané finanční náklady	nelze stanovit – dle potřeb, možností finančních zdrojů, cen kurzů apod.
Předpokládané finanční zdroje	státní rozpočet – dotační programy Úřadu vlády, MŠMT, rozpočet Ústeckého kraje, obecní rozpočty, EU a jiné
Stručný popis cílové skupiny	- děti a mládež (žáci a studenti) - pracovníci škol, veřejné správy a neziskové organizace zapojení v oblasti primární prevence - rodiče, pedagogové - veřejnost
Potenciální realizátoři opatření	neziskové organizace realizující preventivní programy a kurzy pro lektory primární prevence, Ústecký kraj, obce, školy a další

	aktéři zapojení do oblasti primární prevence
Předpokládané výstupy/hodnotící indikátory	- počet kvalitních realizovaných programů primární prevence v kraji - počet podaných a podpořených žádostí škol o podporu primárně preventivních programů do krajského dotačního programu - počet nově proškolených lektorů potřebnými kvalifikačními stupni pro realizaci programů - počet realizovaných vzdělávacích aktivit pro pracovníky v oblasti primární prevence – realizátory primární prevence a pracovníky škol (pedagogičtí, zástupci škol) - realizované aktivity metodické podpory pro realizátory primární prevence a pracovníky škol (pedagogičtí, zástupci škol)
Časový horizont	každoročně po dobu platnosti strategie

Opatření 1.3	**Zvýšení dostupnosti programů primární prevence**
Stručný popis opatření	- navýšení finančních prostředků do oblasti specifické primární prevence - pokrytí všech okresů komplexními preventivními programy - zajištění programů i v malých školách/obcích - podpora vzniku a poskytování programů selektivní a indikované prevence v kraji - podpora realizace programů také mimo školský systém
Předpokládané dopady	- posílení prevence – dostupnost kvalitní a kvalifikované primární prevence na všech školách ve všech regionech, včetně mimoškolského systému - realizace programů selektivní a indikované prevence v oblasti závislostního chování - snížení míry rizikového chování dětí a mládeže a minimalizace jeho vzniku
Předpokládané finanční náklady	nelze stanovit – dle potřeb regionů a realizátorů, dle objemu finančních prostředků finančních zdrojů
Předpokládané finanční zdroje	dle objemu finančních prostředků alokovaných v dotačních programech donátorů/finančních zdrojů
Stručný popis cílové skupiny	- děti, žáci a mládež - rodiče, pedagogové - veřejnost
Potenciální realizátoři opatření	neziskové organizace realizující programy PP, školské organizace, Ústecký kraj a další aktéři zapojení do oblasti primární prevence
Předpokládané výstupy/hodnotící indikátory	- počet nově vytvořených/poskytovaných preventivních programů všeobecné, selektivní a indikované prevence - nově zajištěné lokality, školy, instituce

Časový horizont	průběžně po dobu platnosti strategie

Cíl 2: Udržení a podpora efektivní koordinace a spolupráce v oblasti primární prevence

1. Opatření: Efektivní spolupráce mezi subjekty zabývajícími se primární prevencí na horizontální i vertikální úrovni
2. Opatření: Motivace obcí, škol a dalších subjektů k realizaci efektivní primární prevence a její podpoře
3. Opatření: Osvěta odborné i laické veřejnosti

Opatření 2.1	**Efektivní spolupráce mezi subjekty zabývajícími se primární prevencí na horizontální i vertikální úrovni**
Stručný popis opatření	- udržení a optimalizace systému koordinace směrem k centrálním institucím (přenos informací, kraj je zapojený do pracovních skupin centrálních orgánů, spolupráce na plnění cílů národních strategických dokumentů obsahujících oblast prevence rizikového chování apod.) - komunikace a spolupráce mezi subjekty zabývající se primární prevencí v kraji (v rámci KÚÚK, oblast školství, neziskové organizace, Policie ČR, krajská hygienická stanice apod.) - realizace platformy pro setkání aktérů z oblasti primární prevence v Ústeckém kraji – nejméně 1x ročně
Předpokládané dopady	- vzájemná informovanost o poskytovaných systematických i jednorázových akcích v rámci primární prevence v Ústeckém kraji v oblasti školství i mimo ni - sdílení dobré praxe - efektivnější řešení problematiky primární prevence z pozice Ústeckého kraje – krajského úřadu - kvalitnější koordinace a spolupráce subjektů v oblasti preventivních aktivit - přenos aktuálních informací z centrálních koordinačních orgánů do kraje - poskytování aktuálních informací z krajské úrovně směrem k centrálním orgánům - možnost ovlivnit dotační podporu z centra do kraje (především prostřednictvím hodnocení krajských projektů podávaných do centrálních dotačních řízení a obhajob projektů) - možnost podílet se na plnění národních akčních plánů z oblasti prevence
Předpokládané finanční náklady	bez nákladů – v rámci běžné činnosti realizátorů opatření
Předpokládané finanční zdroje	-
Stručný popis cílové	aktéři v oblasti primární prevence

skupiny	
Potenciální realizátoři opatření	Ústecký kraj a subjekty zapojené do oblasti primární prevence
Předpokládané výstupy/hodnotící indikátory	- počet pracovních jednání (platforma a jiné) - počet programů/projektů žádajících o podporu z centrálních zdrojů hodnocených krajskými koordinátory - výčet realizovaných aktivit dle národních plánů (pro oblast primární prevence a politiky v oblasti závislostí)
Časový horizont	- pracovní jednání, projekty – každoročně po dobu platnosti strategie - hodnocení plnění aktivit národních akčních plánů – průběžně dle aktuálních termínů plnění

Opatření 2.2	**Motivace obcí, škol a dalších subjektů k realizaci efektivní primární prevence a její podpoře**
Stručný popis opatření	- informovanost zástupců obcí o významu kvalitní primární prevence a motivace k potřebné finanční podpoře přímo na prevenci (př. na setkání představitelů obcí, individuální představení programů poskytovateli apod.) - podpora škol k využívání dotačních programů a tvorbě projektů a motivace k spolupráci s poskytovateli hodnocených (kvalitních) preventivních programů (konzultace a informační servis v rámci metodického vedení prevence rizikového chování ze strany kraje, Pedagogicko-psychologické poradny, od poskytovatelů preventivních programů jako v rámci individuálních setkání nebo seminářů pro pedagogické pracovníky škol) - motivace jiných subjektů, kde je možné zachytit např. mládež mimo školský systém k primárně preventivním aktivitám (př. úřady práce, sociální služby jako nízkoprahová denní centra aj.)
Předpokládané dopady	- efektivnější prevence rizikového chování - zvýšení informovanosti zúčastněných subjektů - posílení financování a realizace preventivních programů
Předpokládané finanční náklady	bez nákladů – v rámci běžné činnosti realizátorů opatření
Předpokládané finanční zdroje	-
Stručný popis cílové skupiny	-
Potenciální realizátoři opatření	Ústecký kraj a subjekty zapojené do oblasti primární prevence
Předpokládané	- počet obcí zapojených/nově zapojených do

výstupy/hodnotící indikátory	financování oblasti primární prevence - školy vytváří projekty a čerpají dostupné zdroje na prevenci a/nebo zajišťují realizaci komplexních kvalitních programů ve školách - realizace jednání, konzultací apod.
Časový horizont	každoročně po dobu platnosti strategie

Opatření 2.3	**Osvěta odborné i laické veřejnosti**
Stručný popis opatření	- informace o významu prevence a preventivních aktivitách na dostupných místech (weby poskytovatelů, web Ústeckého kraje, weby samospráv, Pedagogicko-psychologické poradny aj.) - podpora informovanosti od aktérů prevence (př. letáky, v rámci konferencí, dnů otevřených dveří, individuálních setkání se školami, samosprávami, poskytovateli preventivních programů apod.) - podpora informovanosti pracovníků škol (besedy pro pedagogy i ředitele) - podpora realizace programů prevence pro rodiče - podpora medializace oblasti (př. tisk)
Předpokládané dopady	- zvýšení informovanosti o prevenci rizikového chování, především o prevenci a důsledcích závislostního chování - větší informovanost samospráv o významu prevence a jejích potřebách - větší informovanost veřejnosti
Předpokládané finanční náklady	- v rámci běžné činnosti aktérů prevence, samospráv, Ústeckého kraje - náklady na letáky, konference dle potřeb a finančních rozpočtů – nelze stanovit
Předpokládané finanční zdroje	donátoři primární prevence
Stručný popis cílové skupiny	- pracovníci škol a dalších institucí využívajících preventivní aktivity - pracovníci a vedení obcí - veřejnost
Potenciální realizátoři opatření	Ústecký kraj, školy, poskytovatelé preventivních programů, obce a další aktéři
Předpokládané výstupy/hodnotící indikátory	- výčet osvětových akcí
Časový horizont	průběžně po dobu platnosti strategie

8.2 Oblast snižování rizik

8.2.1 Současný stav

Služby v oblasti snižování rizik spojených se závislostí zajišťuje v Ústeckém kraji 18 nízkoprahových služeb – 9 kontaktních center a 9 terénních programů. Programy terénních služeb pro uživatele drog jsou realizovány subjekty zajišťujícími činnost kontaktního centra. Nízkoprahové služby jsou v rámci kraje rozložené rovnoměrně, pokryté jsou všechny okresy. Síť služeb je stabilní.

Služby jsou poskytovány následovně: DRUG-OUT Klub, z.s. zajišťuje Ústí nad Labem, Trmice, Chlumec a Chabařovice, Postoloprty. Centrum sociálních služeb Děčín, p.o. Děčín, Českou Kamenici a Benešov nad Ploučnicí, WHITE LIGHT I., z.ú. působí v oblasti Teplicka a Šluknovského výběžku, Oblastní spolek Českého červeného kříže Litoměřice zajišťuje oblast Litoměřicka a Roudnicka, Světlo Kadaň, z.s. Kadaňsko a Chomutovsko a organizace Most k naději, z.s. poskytuje služby na Mostecku, Lounsku a části Teplicka.

Všechny služby poskytují Harm Reduction činnosti (HR), z hlediska výměnného programu patříme tradičně mezi kraje s nejvyššími počty těchto ukazatelů v rámci České republiky.

V Ústeckém kraji je zřízena Protialkoholní a protitoxikomanická stanice s kapacitou 10 lůžek v nemocnici v Teplicích.

Přestože má kraj zajištěnou funkční a stabilní síť kvalitních služeb, jsou vnímány jako potřebné např. nízkoprahová denní zařízení tolerující uživatele alkoholu (tzv. mokrá služba) nebo chybí nebo programy zaměřené na práci v prostředí nočního života a hudebních festivalů.

8.2.2 SWOT analýza

Silné stránky:	**Slabé stránky:**
- **existující funkční síť certifikovaných a registrovaných služeb v kraji** - **vysoká odbornost a profesionalita pracovníků v oblasti snižování rizik** - **dobrá spolupráce a komunikace mezi organizacemi (odkazování a předávání klientů, předávání příkladů dobré praxe)** - **existují dotační zdroje pro finanční podporu služeb na všech úrovních veřejné správy (stát – kraj – město)** - **možnost testování na infekční choroby a dostupná odborná péče** - **služby pro oblast snižování rizik jsou nedílnou součástí systémů sociálních služeb v celém regionu a jsou zakotveny ve strategických a komunitních plánech měst a obcí** - nižší promořenost infekčními chorobami u uživatelů díky programům Harm Reduction - schopnost pružné reakce nízkoprahových služeb na aktuální potřeby drogové scény - služby jsou uživateli návykových látek	- **nedostatek a demotivace zkušených a vzdělaných pracovníků v oblasti adiktologických služeb a jejich vysoká fluktuace vzhledem k finanční nestálosti a podhodnocení platů (častý odliv do komerční sféry)** - **nedostatečná nabídka některých služeb – nízkoprahové péče o uživatele alkoholu – terénní práce, a dalších služeb jako např. noclehárna, denní centrum, kontaktní centrum pro neabstinující klienty, sociální bydlení pro jednotlivce i rodiny apod.** - **nepopularita a negativní vnímání adiktologických služeb veřejností** - **nedostatečný zájem místních samospráv, nízká informovanost politiků o problematice a absence politické podpory služeb snižování rizik – nesnadný dosah na dotace (regionálně)** - **nedostupná psychiatrická péče** - regionálně nedostatečné pokrytí služeb pro klienty s duálními

akceptovány a využívány - služby fungují dlouhodobě (dlouholetá praxe a zkušenosti v oblasti prevence závislostí) - existence adiktologické služby pro mládež pod 15 let - dobře fungující sběr dat (dobrý monitoring problematiky) - kapacita služeb je naplňována - schopnost služeb využívat různé dotační tituly a adaptovat se a zapracovat do svých činností nová pravidla a povinnosti plynoucí ze strany donátorů - prezentace služeb na veřejných akcích (př. Týden testování veřejnosti, veletrhy sociálních služeb), na úřadech, ve školách, zdravotnických zařízeních apod.) - komplexní řešení závislostí na všech úrovních prevence a tím pozitivnější vnímání adiktologických služeb veřejností - vzájemný respekt mezi městskou/ obecní policií, státní policií a službami (regionálně)	diagnózami, s mentálním deficitem - špatné financování komplikuje snahu služeb pružně a správně reagovat na změny potřeb klientů a drogové scény - podceňování rizik užívání návykových látek, malá zodpovědnost za své zdraví - vzhledem k vysokému podílu uživatelů s aplikací do žíly se zvyšuje výměna injekčního materiálu v kraji a tím i finanční náklady na výměnný materiál, dražší materiál - problém s uznatelností některých nákladů potřebných pro zajištění služeb u některých donátorů - často nefunkční spolupráce se zdravotníky (služby jsou na sociálně zdravotním pomezí)
Příležitosti:	**Hrozby (rizika):**
- **jednotný dotační systém služeb zajišťující stabilní víceleté financování** - **změna přístupu měst a obcí k podpoře služeb Harm Reduction – intenzivní komunikace a spolupráce s obcemi** - **rozšíření terénní práce se sociálně zdravotním zaměřením zejména ve vyloučených a ohrožených lokalitách regionů** - **propojení sociálních terénních programů a týmů pro podporu duševního zdraví s adiktologickými terénními programy – multidisciplinární tým** - **možnost čerpání finanční podpory z EU** - strategický dokument kraje v oblasti prevence - lepší informovanost odborné i laické veřejnosti o adiktologických službách a jejich pozitivní prezentace - krajská protidrogová komise - vypracování kvalitního systému sítě nabízených služeb v celém regionu kraje	- **nestabilní a komplikovaný systém financování (vč. povinnosti spolufinancování) vedoucí ke každoročnímu ohrožení existence služeb (jednoleté financování z více zdrojů, náročná administrativa na různé dotační zdroje, nejednotnost požadavků a vykazování dat, pouze neinvestiční náklady služeb atd.)** - **nestabilita politické podpory adiktologických služeb** - **předsudky a negativní postoj veřejnosti k Harm reduction službám** - **nárůst klientů s duální diagnózou a nedostupná odborná péče** - **odliv vzdělaných a zkušených pracovníků vzhledem k nejistému a nízkému finančnímu ohodnocení** - vysoká tolerance společnosti k alkoholu, tabáku a marihuaně - narůstající počet závislých osob, vysoký počet nitrožilních uživatelů a s tím související výrazný nárůst problémového užívání drog i injekčního materiálu - vysoká nabídka a snadná dostupnost drog - dostupnost legálních návykových

- zkvalitnění komunikace a spolupráce všech zainteresovaných institucí (poskytovatelé služeb,ústřední orgány, místní samosprávy) - certifikační systém služeb – hodnocení kvality - koncepce adiktologických služeb – příležitost čerpat část finančních prostředků ze zdravotního pojištění (hrazení adiktologických úkonů zdravotními pojišťovnami) - možnosti screeningového vyšetření infekčních chorob v terénu - navazující bydlení pro klienty (rodiny, neabstinující klienti) - pořízení sanitního vozu za účelem zvýšení dostupnosti Harm Reduction služeb, zdravotního ošetření, testování na infekční nemoci - v rámci služeb aktivní nabídka alternativních způsobů užívání návykových látek jako např. želatinové kapsle, šňupátka (neměřit efektivitu služeb pouze na základě vyměněného injekčního materiálu)	látek (kratom, HHC), nové syntetické drogy (experimenty, neznalost účinků) - narůstající a nejednotná administrativa služeb - zvyšující se existenční problematika v populaci (zvýšení počtu sociálně vyloučených) - omezení až zánik služeb pro uživatele návykových látek a tím zároveň zvýšení zdravotních rizik i pro veřejnost - zdravotní komplikace užívání drog (stále se zvyšující počet případů hepatitidy, nemocnost až invalidizace uživatelů drog vzhledem k věku nebo dlouhodobému užívání, epidemie infekčních chorob, navyšování chronických onemocnění populace v kraji, špatná kvalita drog) - podceňování rizika z šíření infekčních nemocí ve společnosti - nedostatečné finanční zdroje pro nelékařské profese - likvidace rodinných vazeb ve společnosti - špatná a nejednotná interpretace statistických dat - individuální výroba drog (špatná kvalita) - uživatelé věku 50+ (stárnutí uživatelů) - uživatelé produktivního věku 20-39 let - nárůst počtu mladistvých uživatelů, především v SVL (snižující se věk prvního užití nebo experimentování) - zvyšující se počet klientů se závislostí na legálních látkách, především na alkoholu

8.2.3 Cíle a opatření

Hlavní cíl strategické oblasti:

- snižovat potenciální rizika a minimalizovat nepříznivé důsledky závislostního chování pro jednotlivce a společnost

Specifické cíle

1. Stabilní a dostupná síť kvalitních nízkoprahových programů pro osoby závislé a závislostí ohrožené se stabilní finanční podporou
2. Zvýšení podílu odpovědnosti obcí na protidrogové politice

Cíl 1: Stabilní a dostupná síť kvalitních nízkoprahových programů pro osoby závislé a závislostí ohrožené se stabilní finanční podporou

Zajištění funkční sítě nízkoprahových služeb (kontaktních center a terénních programů) a jejího stabilního financování, která bude dostupná pro všechny potřebné cílové skupiny ve všech regionech, je stěžejním úkolem této oblasti. K naplnění cíle vedou následující opatření:

1. Opatření: Zajištění základní sítě nízkoprahových programů pro osoby ohrožené závislostí v Ústeckém kraji a její stabilní financování
2. Opatření: Zvýšení dostupnosti nízkoprahových programů pro osoby ohrožené závislostí v Ústeckém kraji

Opatření 1.1	**Zajištění základní sítě nízkoprahových programů pro osoby ohrožené závislostí v Ústeckém kraji a její stabilní financování**
Stručný popis opatření	- zajištěním stabilního financování udržet poskytování a potřebnou kapacitu stávajících nízkoprahových služeb a zabezpečit tak jejich stabilitu - podpora odpovídajícího finančního zajištění programů (kvalitní projektová příprava, využití všech dostupných finančních zdrojů) - Ústecký kraj každoroční realizuje dotační programy pro podporu adiktologických služeb, včetně financování HR materiálu - vytvoření podmínek pro stabilizaci personálu zařízení (profesní vzdělávání, supervize, finanční ohodnocení)
Předpokládané dopady	- stabilní síť kontaktních center a terénních programů - udržení dobré dostupnosti kvalitních služeb v kraji - snížení rizik spojených s užíváním drog a závislostmi včetně zajištění screeningového testování na infekční choroby či jeho zprostředkování - udržení nízké promořenosti populace IV uživatelů drog infekčními nemocemi (HIV/AIDS, žloutenka typu C aj.) díky realizaci výměnného programu a dalším HR aktivitám - snížení společenských nákladů souvisejících s problémovým užíváním drog - ochrana veřejného zdraví
Předpokládané finanční náklady	- dle objemu finančních prostředků alokovaných v dotačních programech donátorů/finančních zdrojů - Dotační program „Podpora sociálních služeb protidrogové politiky v ÚK“ – rozpočet 2024 na rok 2025 alokace 4,5 mil. Kč, v rozpočtovém výhledu na další roky posílení alokace dle potřeby sítě služeb
Předpokládané finanční zdroje	dotační program Úřadu vlády, rozpočet Ústeckého kraje, obecní rozpočty, výzvy EU, nadace a jiné
Stručný popis cílové skupiny	- osoby závislé, ohrožené závislostí a jejich blízcí - zaměstnanci služeb - široká veřejnost
Potenciální realizátoři	- poskytovatelé nízkoprahových služeb v kraji

opatření	- donátoři služeb (finanční zdroje)
Předpokládané výstupy/hodnotící indikátory	- statistické údaje o poskytovaných službách (počet služeb, klientů, kontaktů, výměn apod.) - počet podaných/podpořených žádostí podaných do dotačního programu na podporu adiktologických služeb Ústeckého kraje - objem finančních prostředků získaných na nízkoprahové programy od jednotlivých donátorů za každý rok - informace o poskytování služeb ze závěrečných zpráv o realizaci programů uváděné ve Výroční zprávě politiky v oblasti závislostí v Ústeckém kraji
Časový horizont	každoročně po dobu platnosti strategie

Opatření 1.2	**Zvýšení dostupnosti nízkoprahových programů pro osoby ohrožené závislostí v Ústeckém kraji**
Stručný popis opatření	- rozšíření nízkoprahových programů z hlediska působnosti na základě regionálních potřeb (místní a časová dostupnost, posílení úvazků) - podpora zajištění chybějících služeb jako jsou služby pro uživatele alkoholu (př. tzv. mokré služby – denní centra nebo noclehárny pro neabstinující uživatele, terénní práce, svépomocné skupiny aj.) - programy zaměřené na práci s klienty v prostředí nočního života
Předpokládané dopady	- zlepšení dostupnosti nízkoprahových služeb v kraji - snížení rizik souvisejících s užíváním drog i nelátkovými závislostmi - zvýšení počtu osob ze skupiny problémových uživatelů drog v kontaktu s nízkoprahovým zařízením - ochrana veřejného zdraví
Předpokládané finanční náklady	nelze stanovit – dle potřeb, možností finančních zdrojů
Předpokládané finanční zdroje	dotační program Úřadu vlády, rozpočet Ústeckého kraje, obecní rozpočty, výzvy EU, nadace a jiné
Stručný popis cílové skupiny	- osoby závislé, ohrožené závislostí a jejich blízcí - široká veřejnost
Potenciální realizátoři opatření	- poskytovatelé nízkoprahových služeb v kraji - donátoři služeb - uživatelé (svépomocné skupiny)
Předpokládané výstupy/hodnotící indikátory	- konkrétní navýšení dostupnosti (př. nová služba, navýšení kapacity, úvazků, zajištění nové lokality, změna časové dostupnosti) - počet podaných/podpořených žádostí o finanční podporu

	na posílení nízkoprahových služeb - objem finančních prostředků získaných na nový/posílený nízkoprahový program od jednotlivých donátorů - informace o poskytování služeb ze závěrečných zpráv o realizaci programů uváděné ve Výroční zprávě politiky v oblasti závislostí v Ústeckém kraji
Časový horizont	průběžně po dobu platnosti strategie – nelze stanovit konkrétní termín, zvýšení dostupnosti je závislé na možnostech finanční podpory donátorů, u sociálních služeb na otevření základní sítě služeb Ústeckého kraje

Cíl 2: Zvýšení podílu odpovědnosti obcí na protidrogové politice

Problematika finančního zajištění nízkoprahových služeb je vnímána jako nejrizikovější oblast ohrožující stabilní fungování služeb. V souvislosti se spolufinancováním protidrogových služeb je třeba nadále intenzivní spolupráce a komunikace s obcemi.

1. Opatření: Intenzivnější komunikace a spolupráce s obcemi

Opatření 2.1	**Intenzivní komunikace a spolupráce s obcemi**
Stručný popis opatření	- vytváření příležitostí pro setkávání zástupců krajského úřadu a zástupců samospráv pro prezentaci adiktologických programů a aktuální situace v kraji (např. kulaté stoly, prezentace na obcích) - účast zástupců adiktologických služeb na jednání samospráv a objasnění významu poskytovaných služeb
Předpokládané dopady	- „pochopení“ významu nízkoprahových služeb vedením obcí - zájem obcí o podporu služeb – větší míra spolufinancování - větší prostor pro propagaci regionálních služeb obcemi
Předpokládané finanční náklady	bez nákladů – v rámci běžné činnosti realizátorů opatření
Předpokládané finanční zdroje	-
Stručný popis cílové skupiny	zástupci obcí
Potenciální realizátoři opatření	Ústecký kraj služby protidrogové politiky
Předpokládané výstupy/hodnotící indikátory	- počty jednání, prezentací zástupců obcí a zástupců Ústeckého kraje - realizovaná setkání zástupců služeb a obcí - objem finanční podpory ze strany obcí na adiktologické/nízkoprahové programy
Časový horizont	průběžně po dobu platnosti strategického plánu

8.3 Oblast léčby a resocializace

8.3.1 Současný stav

Pro léčbu závislosti nebo doléčování lze využít ambulantních nebo pobytových programů.

Krajská zdravotní, a.s. Masarykova nemocnice v Ústí nad Labem zajišťuje dvě ambulantní služby – AT ambulanci a Adiktologickou ambulanci. Jako jediné zařízení v kraji poskytuje substituční terapii metadonem nebo buprenorfinem, provozuje jedinou detoxifikační jednotku.

Léčba závislostí probíhá v Psychiatrické nemocnice Horní Beřkovice. Nabízená je ambulantní léčba i lůžková služba krátkodobého stabilizačního charakteru a střednědobá psychoterapeutická léčba. Další psychiatrické nemocnice v kraji se primárně léčbou závislostí nezabývají. Psychiatrická léčebna Petrohrad neléčí závislosti, závislost se může vyskytnout jako duální diagnóza pacientů léčených s jinými diagnózami. V rámci Dětské psychiatrické nemocnice Louny se vyskytují dětští pacienti se závislostí sporadicky,

Spolek DRUG-OUT Klub provozuje v Ústí nad Labem 2 služby – krajskou adiktologickou ambulanci pro děti a dorost od 10 do 18 let a ambulantní službu pro osoby nad 18 let. V rámci resocializace pracují také s osobami ve věznicích odsouzenými a vazebně stíhanými. Ve Varnsdorfu zabezpečuje Poradnu pro závislosti. Organizace WHITE LIGHT I. zabezpečuje v Ústí nad Labem ambulantní léčbu pro osoby závislé, s pobočkami v Teplicích a Rumburku. Poskytovatel nabízí v Ústí nad Labem také služby následné péče, a to v ambulantní i pobytové formě. Dále zajišťuje pobytovou léčbu v terapeutické komunitě Mukařov, které je v kraji ojedinělé a dostupné klientům již od 15 let věku. Další služby odborného sociálního poradenství jsou zabezpečeny v Děčíně poskytovatelem Centrum sociálních služeb Děčín v Centru následné péče, které zajišťuje zároveň také ambulantní i pobytové služby následné péče. Spolek Světlo Kadaň poskytuje ambulantní službu v rámci Poradny Světlo, která má samostatné pobočky v Chomutově, Kadani a Klášterci nad Ohří. Spolek Most k naději zabezpečuje dvě ambulantní poradenské služby pro cílovou skupinu – Sociální protidrogovou poradnu v sociálně vyloučené lokalitě Litvínov-Janov a penitenciární péči ve věznicích. V Mostě poskytuje následnou péči ambulantní formou.

Nejpalčivější problémy z této oblasti jsou tyto. Především nedostatek psychiatrů a psychologů, problémem je nejen dostupnost, ale i ochota pracovat se závislými osobami. Problematická je nedostatečná kapacita detoxifikační jednotky nebo hůře dostupná substituční léčba pouze v Ústí nad Labem. Dále nedostupnost lůžek krátkodobé hospitalizace nebo adiktologické služby pro děti pod 15 let, potřebné jsou multidisciplinární týmy. Méně dostupné jsou doléčovací programy a obtížně dostupné bydlení pro osoby užívající návykové látky, navíc pokud jde o kombinaci s jiným problémem (např. tělesné postižení, duální diagnóza).

8.3.2 SWOT analýza

Silné stránky:	**Slabé stránky:**
- **v Ústeckém kraji existuje spektrum certifikovaných a registrovaných služeb léčby a následné péče, zastoupeny jsou všechny typy programů (substituce, ambulantní léčba, krajská ambulance pro děti a dorost, multidisciplinární tým, terapeutická komunita, následná**	- **nestabilní jednoleté financování služeb a z toho plynoucí ohrožení existence služeb** - **regionální absence či nedostatek některých služeb:** **lůžka pro krátkodobou hospitalizaci, krizová lůžka, služby pro klienty s duální diagnózou, služby pro dětské**

péče, PN Horní Beřkovice, adiktologické programy ve věznicích) - **ve službách pracují zkušení a ochotní odborníci** - **vzájemná komunikace a dobrá spolupráce s léčebnými zařízeními** - **schopnost institucí čerpat dotace z různých zdrojů** - **existují dotační zdroje pro finanční podporu služeb na všech úrovních veřejné správy (stát – kraj – město)** - existence sítě doléčovacích zařízení (ambulantních i pobytových) - služby jsou uživateli akceptovány a využívány - ochota K-center suplovat v místě neexistující služby spojené s léčbou a resocializace - existují strategické dokumenty na všech úrovních, které řeší danou problematiku	**klienty, včetně dětských multitýmu, doléčovací programy, detoxifikační a substituční léčba, psychologická a psychiatrická péče pro dospělé i pro děti, nedostatečná kapacita či absence (regionálně) rodinné terapie, služby bydlení - azylový dům pro rodiny, domovy se zvláštním režimem, pobytová služba pro klienty v seniorském věku, ambulantní i pobytové služby pro osoby ohrožené závislostmi na legálních drogách, především alkoholu (dále např. hazardní hraní)** - **nedostatek odborníků: psychiatrů a psychologů (dostupnost a ochota pracovat s cílovou skupinou), odborní a praktičtí lékaři, adiktologové, psychiatrické sestry, kvalifikovaní sociální pracovníci (neochota pracovat v soc. službách a přímé péči, nestabilní a nízké mzdy)** - **nedostatečný počet lůžek detoxifikačního oddělení** - **zdlouhavý proces vzniku nových služeb a programů – aktuálně nemožnost vzniku či potřebného rozšíření programů vzhledem k uzavření krajské sítě služeb** - nedostatečná komunikace aspolupráce mezi pracovníky různých typů zdravotních a/nebo sociálních služeb pro osoby ohrožené závislostmi (obtížné zjišťování zpětné vazby) - neschopnost udržení nových či rozšířených služeb z dotací EU i po jejich dočerpání – komplikované či zcela nemožné navázání těchto projektů na dotace státních zdrojů
Příležitosti:	**Hrozby (rizika):**
- **stabilní a jednotný systém dotačního řízení a víceleté financování** - **vznik chybějících či nedostatečných služeb a navýšení kapacit dle potřeb** - **rozšíření a podpora adiktologických služeb v oblasti léčby, doléčování, detoxifikace v kraji, podpora vzniku adiktologických služeb v souladu s transformací psych. péče spojení** - **větší provázanost služeb pro uživatele návykových látek neziskových organizací se zdravotnickými službami, v souladu s transformací psych. péče**	- **nedostatek odborníků – ochotných privátních psychiatrů, psychologů, praktických i odborných lékařů, sociálních pracovníků aj.** - **hrozí každoroční ohrožení existence služeb vzhledem k nestabilitě financování služeb** - **odliv vzdělaných a zkušených pracovníků** - **výrazný nárůst duálních diagnóz a dětských a mladistvých klientů** - **obtížná dostupnost a nízká kapacita detoxifikace** - **zhoršování fyzického a duševního**

- **koncepce adiktologických služeb – příležitost čerpat část finančních prostředků ze zdravotního pojištění (vykazování zdravotnických úkonů)** - lepší informovanost veřejnosti (větší medializace služeb) - změna přístupu měst k podpoře služeb – individuální vnímání potřeby služeb - povinné spolufinancování obcí - aktivní zapojení praktických lékařů do substitučních programů - podpora z dotací Evropské unie využitím dotací EU rozvoj a vznik nových služeb v oblasti léčby a odborného poradenství v regionech – zvýšení dostupnosti /do příležitostí – pobyt- - specializované odborné vzdělávání pracovníků poskytujících drogové služby v kraji - navázaná spolupráce s lékaři MUDr. Dlouhým v Ústí nad Labem a nový typ léčby hepatitidy typu C (léčba dostupná všem, krátkodobá) - nastavená pravidla spolufinancování služeb z různých úrovní veřejné správy, povinný podíl obcí (jako např. v Libereckém kraji)	**zdraví uživatelů drog kladoucí vyšší nároky na služby léčby a resocializace a s nimi související nárůst nákladů na poskytování služeb** - náhled veřejnosti na klienty adiktologických služeb, jejich stigmatizace a zhoršení sociálního statutu - nestabilita politických postojů k adiktologickým službám - osobní nezodpovědnost za své zdraví v populaci a invalidizace populace - pobytová léčba a následná péče jsou využívány klienty z jiných krajů (naopak klienti z Ústeckého kraje využívají podobné služby v jiných krajích) – ohrožení financování při nepochopení politického vedení

8.3.3 Cíle a opatření

Hlavní cíl strategické oblasti:

- Snížení míry závislostního chování, zlepšení zdraví, sociálního stavu a celkové kvality života a podpora úzdravy a sociální integrace osob trpících závislostním chováním

Specifické cíle

1. Stabilní a dostupná síť kvalitních programů léčby a resocializace osob závislých a ohrožených závislostí v Ústeckém kraji se stabilní finanční podporou
2. Zajištění provázanosti programů léčby a resocializace závislých osob a osob ohrožených závislostí se zdravotní péčí a penitenciární/postpenitenciární péčí

Cíl 1: Stabilní a dostupná síť kvalitních programů léčby a resocializace osob závislých a ohrožených závislostí v Ústeckém kraji se stabilní finanční podporou

1. Opatření: Zajištění a udržení stávající sítě služeb léčby a resocializace pro osoby závislé a ohrožené závislostí v Ústeckém kraji
2. Opatření: Zvýšení dostupnosti – zajištění chybějících služeb léčby a resocializace pro osoby závislé a ohrožené závislostí v Ústeckém kraji v odpovídajících kapacitách s ohledem na potřebnost z hlediska jednotlivých cílových skupin a regionálních potřeb

Opatření 1.1	**Zajištění a udržení stávající sítě služeb léčby a resocializace pro osoby závislé a závislostí ohrožené v Ústeckém kraji**
Stručný popis opatření	- zajištěním stabilního financování udržet poskytování a potřebnou kapacitu stávajících služeb a zabezpečit tak jejich stabilitu - podpora odpovídajícího finančního zajištění programů (kvalitní projektová příprava, využití všech dostupných finančních zdrojů) - Ústecký kraj každoroční realizuje dotační programy pro podporu adiktologických služeb - finanční posílení krajských dotačních programů - podpora mechanismů k zajištění víceletého stabilního financování - vytvoření podmínek pro stabilizaci personálu zařízení (profesní vzdělávání, supervize, finanční ohodnocení) - motivace studentů k profesnímu působení v adiktologických službách, spolupráce s vysokými a středními školami, podpora stipendijních programů pro příliv odborníku do kraje
Předpokládané dopady	- udržení dobré dostupnosti kvalitních služeb v kraji - stabilita služeb z hlediska poskytování - stabilní a kvalitní odborníci ve službách - snížení rizik spojených s užíváním drog a závislostmi - snížení společenských nákladů souvisejících s užíváním drog a závislostmi - sociální integrace ex-uživatelů drog a substituentů - snížení kriminality a ochrana veřejného zdraví
Předpokládané finanční náklady	- dle možné výše alokací donátorů a potřeb programů - spolufinancování z krajského rozpočtu v rámci dotačního programu pro protidrogové sociální služby a podporu zdravotních služeb
Předpokládané finanční zdroje	Úřad vlády ČR, Ministerstvo zdravotnictví, Ústecký kraj, obce, výzvy Evropské unie, u zdravotních programů fondy zdravotních pojišťoven
Stručný popis cílové skupiny	- osoby závislé a ohrožené látkovou i nelátkovou závislostí, ex-uživatelé návykových látek či s jinou závislostí a jejich blízcí - široká veřejnost - potencionální pracovníci služeb – studenti
Potenciální realizátoři opatření	- poskytovatelé sociálních i zdravotních služeb v oblasti léčby a resocializace - donátoři služeb
Předpokládané výstupy/hodnotící	- počet programů a zařízení pro léčbu a resocializaci - statistické údaje o poskytovaných službách (počet

indikátory	klientů apod.) - počet podaných/podpořených žádostí podaných do dotačního programu na podporu adiktologických služeb Ústeckého kraje - objem finančních prostředků získaných na programy od jednotlivých donátorů za každý rok - výčet podpůrných aktivit k motivaci studentů - informace o poskytování služeb ze závěrečných zpráv o realizaci programů uváděné ve Výroční zprávě politiky v oblasti závislostí v Ústeckém kraji
Časový horizont	každoročně po dobu platnosti strategického plánu

Opatření 1.2	**Zvýšení dostupnosti – zajištění chybějících služeb léčby a resocializace pro osoby závislé a ohrožené závislostí v Ústeckém kraji v odpovídajících kapacitách s ohledem na potřebnost z hlediska jednotlivých cílových skupin a regionálních potřeb**
Stručný popis opatření:	- podpora potřebného rozvoje a rozšiřování sítě služeb s ohledem na potřebnost služeb pro jednotlivé cílové skupiny a regionální potřeby - zmapování chybějících služeb nebo programů s nedostatečnou kapacitou pro specifické cílové skupiny osob a z hlediska regionálních potřeb a podpora zajištění potřebné péče vedoucí ke vzniku, rozšíření či navýšení kapacit programů: ambulantní adiktologická péče a lůžkové služby pro mladistvé uživatelé pod 15 let, adiktologický multidisciplinární tým pro děti a mládež, detoxifikační lůžka, substituční programy, lůžka k akutní a „překlenovací“ hospitalizaci (tj. krátkodobá a potřebná před nástupem do léčby), ambulantní a lůžkové služby pro osoby závislé (především pro specifické skupiny jako jsou alkoholici, gambleři), doléčovací programy, azylové domy a domovy se zvláštním režimem pro uživatelé návykových látek a osoby s duální diagnózou, adiktologická péče ve věznicích a vazebních věznicích (posílení úvazků dle potřeb) - zapojení adiktologických služeb do reformy psychiatrické péče a rozšíření stávajících programů o klientelu s duální psychiatrickou diagnózou a dalšími komorbiditami, dále pro děti a mladistvé - začlenění nových služeb v návaznosti na transformaci psychiatrické péče pro dospělé i děti a mladistvé – multidisciplinární týmy, ambulance s rozšířenou působností atd.

	- využití dostupných finančních zdrojů pro zvýšení dostupnosti potřebných služeb - finanční posílení dotačních programů - podpora realizace inovativních programů (př. pilotní projekty na poskytování služeb a testování látek v prostředí zábavy a nočního života, podpora case managementu) a programů pro léčbu nově vzniklých forem závislostí látek a závislosti na nikotinu - rozšiřování poskytování intervencí v on-line prostředí
Předpokládané dopady:	- informace o chybějících či nedostatečných službách z hlediska regionální potřebnosti i specifika cílových skupin - zvýšení dostupnosti adiktologických služeb v oblasti léčby a resocializace v souladu s potřebami cílových skupin i regionů - dostupnost programů pro specifické skupiny (osoby s duální diagnózou, uživatelé alkoholu, děti a mladiství aj.) - zajištění potřebné péče a zkvalitnění sítě služeb - snížení rizik spojených s užíváním drog a závislostmi - snížení společenských nákladů souvisejících s užíváním drog a závislostmi a zlepšení kvality života klientů - sociální integrace ex-uživatelů drog a substituentů - snížení kriminality a ochrana veřejného zdraví
Předpokládané finanční náklady	nelze stanovit – dle potřeb a možností finančních zdrojů
Předpokládané finanční zdroje	Úřad vlády ČR, Ústecký kraj, obce, výzvy Evropské unie, u zdravotních programů fondy zdravotních pojišťoven
Stručný popis cílové skupiny	- uživatelé návykových látek a specifické skupiny závislých osob – děti, mladiství, gambleři, alkoholici, rodinní příslušníci, senioři i aj. - široká veřejnost
Potenciální realizátoři opatření	- Ústecký kraj - poskytovatelé služeb léčby a resocializace v kraji - donátoři služeb
Předpokládané výstupy/hodnotící indikátory	- konkrétní navýšení dostupnosti (př. nová služba, navýšení kapacity, úvazků, rozšíření cílové skupiny apod.) - počet podaných/podpořených žádostí o finanční podporu na posílení programů léčby a resocializace - objem finančních prostředků získaných na nový/posílený program od jednotlivých donátorů - statistická data a informace o poskytování v případě nového/inovativního programu
Časový horizont	průběžně po dobu platnosti strategie – nelze stanovit konkrétní termín, zvýšení dostupnosti je závislé na možnostech finanční podpory donátorů, pojišťoven, u sociálních služeb na otevření

	základní sítě služeb Ústeckého kraje

Cíl 2: Zvýšení informovanosti a zajištění větší provázanosti programů léčby a resocializace závislých osob se zdravotní péčí a penitenciární/postpenitenciární péčí

1. Opatření: Zvýšení informovanosti zdravotnických pracovníků, zejména praktických lékařů, pediatrů a psychiatrů o problematice závislostí, poskytovaných adiktologických službách a možnostech pomoci osobám závislým či závislostí ohroženým
2. Opatření: Provázanost sociálních, zdravotních služeb s cílem udržení kontinuální péče o klienta
3. Opatření: Provázanost adiktologických služeb s věznicemi a probační mediační službou s cílem udržení kontinuální péče o klienta a eliminace páchání trestné činnosti

Opatření 2.1	**Zvýšení informovanosti zdravotnických pracovníků, zejména praktických lékařů, psychiatrů a pediatrů, o problematice závislostí, poskytovaných adiktologických službách a možnostech pomoci osobám závislým či závislostí ohroženým**
Stručný popis opatření	- informovanost zdravotníků o dostupné odborné pomoci (distribuce informačních letáčků do ordinací, e-mailová komunikace, pozvánky na osvětové akce apod…) - podpora realizace vzdělávacích seminářů a osvětových akcí pro zdravotnické pracovníky
Předpokládané dopady	- zvýšení informovanosti lékařů o závislostním chování a možnostech odborné pomoci v rámci adiktologických služeb v rámci cílových skupin i regionu - větší ochota a pochopení zdravotníků k práci s touto cílovou skupinou - navázání nebo prohloubení spolupráce služeb a zdravotnických zařízení - zkvalitnění systému péče o osoby závislé a závislostí ohrožené - zlepšení provázanosti programů léčby a resocializace a zdravotní péče pro osoby závislé a závislostí ohrožené
Předpokládané finanční náklady	- osvěta – v rámci běžné činnosti služeb - vzdělávání – dle možností donátorů a potřeb/zájmu zdravotníků
Předpokládané finanční zdroje	- Ústecký kraj, případně další donátoři vzdělávání zdravotníků v oblasti prevence závislostí
Stručný popis cílové skupiny	- praktičtí lékaři, pediatři a psychiatři a další zdravotničtí odborníci v Ústeckém kraji - osoby závislé, závislostí ohrožené, jejich rodiče a blízcí - široká veřejnost
Potenciální realizátoři opatření	- poskytovatelé sociálních a zdravotních služeb v Ústeckém kraji - Ústecký kraj, Krajská zdravotní a.s.

	- externí subjekt pro vzdělávání v případě realizace seminářů (závislé na finančním zajištění)
Předpokládané výstupy/hodnotící indikátory	- konkrétní realizované aktivity
Časový horizont	průběžně po dobu platnosti strategického plánu

Opatření 2.2	**Provázanost sociálních, zdravotních služeb s cílem udržení kontinuální péče o klienta (návaznost na transformaci psychiatrické péče)**
Stručný popis opatření	- vznik multidisciplinárních adiktologických týmů pro děti i dospělé (sociální služba i zdravotnické zařízení, CDZ) - strukturovaná služba zahrnující prvky intenzivního case managementu, péče zaměřená na zotavení (recovery) klienta - spolupráce s poskytovateli péče v komunitě - léčba a rehabilitace (základní předléčebné poradenství, motivační práce, ambulantní léčba a doléčování) - sociální práce a podpora (terénní forma – podpora klientů v přirozeném prostředí, kteří se vracejí z léčebných zařízení, kteří jsou v léčebném ambulantním programu, a je nutná sociální podpora v místě bydliště)
Předpokládané dopady	- zajištění adekvátní pomoci a podpory pro klienty s duálními diagnózami - zajištění podpory klientů, kteří potřebují pomoc, ale sami ji nevyhledávají (vzhledem k terénní formě např. ze sociálně vyloučených lokalit) - lepší kvalita života osob s duševním onemocněním - snížení zatíženosti lůžkové psychiatrické péče
Předpokládané finanční náklady	- dle konkrétní aktivity
Předpokládané finanční zdroje	- platby zdravotních pojišťoven – úhrada zdravotní péče - Ústecký kraj, obce, Úřad vlády – úhrada sociální péče
Stručný popis cílové skupiny	- osoby závislé, závislostí ohrožené, jejich rodiče a blízcí, ex-uživatelé - praktičtí lékaři, pediatři a psychiatři...v Ústeckém kraji - zdravotnická zařízení pracující s osobami se závislostí
Potenciální realizátoři opatření	- poskytovatelé sociálních a zdravotních služeb v Ústeckém kraji
Předpokládané výstupy/hodnotící indikátory	- počet inovativních programů (týmů) - statistické údaje o realizovaných aktivitách materiály, zprávy o informačních aktivitách - získaná finanční podpora

Časový horizont	- do 31. 12. 2024 vznikne jeden multitým - do 31. 12. 2026 vzniknou další multitýmy - v každém okrese kraje bude působit jeden multidisciplinární tým, který zabezpečí více cílových skupin, včetně osob závislých a závislostí ohrožených (návaznost na individuální projekt Ústeckého kraje „Multidisciplinární přístup v podpoře lidí s duševním onemocněním v Ústeckém kraji“)

Opatření 2.3	**Provázanost adiktologických služeb s věznicemi a probační mediační službou s cílem udržení kontinuální péče o klienta a eliminace páchání trestné činnosti**
Stručný popis opatření	- potřebné posílení kapacit pracovníků adiktologických služeb zajišťujících péči ve věznicích - léčba a rehabilitace (základní předléčebné poradenství, motivační práce, prevence relapsu, ambulantní léčba a doléčování) - sociální práce a podpora (terénní forma – práce ve věznicích a doprovázení po výstupu z VTOS) - strukturovaná služba zahrnující prvky intenzivního case managementu - spolupráce s poskytovateli péče v komunitě - spolupráce s PMS a soudy - podpora jednání se zainteresovanými subjekty a podpora procesů k řešení adiktologické problematiky ve věznicích (např. s PMS, se státními zástupci aj.)
Předpokládané dopady	- zajištění adekvátní pomoci a podpory i pro klienty, kteří sice potřebují pomoc, ale mají překážky v jejím vyhledání – kontaktní práce ve výkonu trestu - zlepšení efektivity výkonu trestu v souvislosti se snížením recidivy závislosti a trestné činnosti s ní spojené - zlepšení dostupnosti odborné péče a služeb pro těžko zasažitelnou skupinu klientů - funkční spolupráce zúčastněných institucí a možnost diskuze/podpory nastavení podmínek pro klienty ve VTOS (př. léčba ve věznicích, forma léků, podmínečné propouštění apod.)
Předpokládané finanční náklady	- v rámci činnosti služeb, krajského úřadu a institucí - posílení úvazků – dle potřeb, podmínek pro služby a finanční podpory
Předpokládané finanční zdroje	Úřad vlády, dotace Evropské unie, Ústecký kraj, obce
Stručný popis cílové skupiny	- osoby závislé a závislostí ohrožené v konfliktu se zákonem, ve výkonu trestu odnětí svobody či ve výkonu alternativních trestů, osoby po výkonu trestu - jejich rodiče, partneři a blízcí, ex-uživatelé

	- pracovníci PMS a další zainteresovaní odborníci
Potenciální realizátoři opatření	- služby působící ve věznicích - instituce (věznice PMS, soudy, NNO)
Předpokládané výstupy/hodnotící indikátory	- statistické údaje a informace o realizovaných aktivitách
Časový horizont	- činnost služeb ve věznicích - každoročně - posílení, podpora jednání k adiktologické problematice - průběžně do dobu platnosti strategického plánu

8.4 Oblast koordinace

8.4.1 Současný stav

Ústecký kraj má zřízenou pozici protidrogového koordinátora na 0,7 úvazku, která je zařazena do odboru sociálních věcí na oddělení sociální práce Koordinátor je členem poradního orgánu Rady vlády pro koordinaci politiky v oblasti závislostí. V rámci krajského úřadu působí Pracovní skupina protidrogové politiky, které se účastní zástupci sociálních a zdravotních služeb protidrogové prevence, zástupci za příbuzné agendy z krajského úřadu, politický zástupce kraje, policie, a další spolupracující subjekty. Pracovní skupina se podílí na řešení problematiky závislostí v kraji, pracuje na plnění strategických cílů, monitoruje situaci v kraji, poskytuje data z praxe, vzájemné informovanosti i sdílení zkušeností. Členy pracovní skupiny jmenuje Rada Ústeckého kraje, k poslední změně došlo v roce 2023.

Ústecký kraj spolufinancuje služby pro osoby závislé a závislostí ohrožené. Podrobně byla podpora popsána v dokumentu a kapitole 5. Financování. Na obcích s rozšířenou působností zabezpečují danou problematiku tzv. místní protidrogoví koordinátoři nebo osoby pověřené jako kontaktní osoby pro oblast závislostí. K roku 2023 má tuto pozici zajištěnou všech 16 obcí s rozšířenou působností – u 6 obcí je stanovená pozice protidrogového koordinátora, dalších 10 obcí má zajištěnou pouze kontaktní osobu. Mezi koordinátory obcí a kraje probíhá vzájemná komunikace a informovanost, probíhají metodická setkání a vzdělávací akce.

8.4.2 SWOT analýza

Silné stránky:	**Slabé stránky:**
- **fungující Pracovní skupina protidrogové politiky Ústeckého kraje** - **dobrá síť služeb prevence závislostí v kraji a stabilita poskytovatelů služeb s dlouholetou zkušeností v oblasti (řada téměř 30 let praxe)** - **dobrá vzájemná komunikace mezi organizacemi činnými v prevenci závislostí v kraji, i navzájem s krajským úřadem** - **kraj má koncepční dokument pro prevenci závislostí**	- **nedostatečné financování adiktologických služeb z krajského rozpočtu vzhledem k rozšířenosti problematiky a počtu fungujících služeb (i ve srovnání s jinými kraji)** - **nezájem některých samospráv o vývoj a stav drogové scény a o spolufinancování** - **nestabilita politického vedení – v případě změny zastupitelů města, často také změna na pohled a nastavení protidrogové politiky v obci, přidělování dotací,**

- **krajský úřad poskytuje dotace na zajištění sítě protidrogových služeb = existence samostatného programu** - **existence pozice krajského protidrogového koordinátora a stabilita na pozici** - vedení Ústeckého kraje podporuje rozvoj protidrogové politiky - zájem poskytovatelů služeb o společné řešení problémů - služby pro osoby závislé jsou součástí komunitních plánů jednotlivých měst a obcí - některá města v kraji se podílejí na spolufinancování služeb - na státní úrovni existuje konkrétní zodpovědná/koordinační instituce (Úřad vlády) - národní koncepční dokument pro danou problematiku, dotační a metodická podpora	**zpochybňování potřebnosti služeb, požadavky na zpracovávání analýz potřebnosti od poskytovatelů atp.** - **nedostatek odborníků (viz předchozí konkrétní oblasti)** - **málo funkčních koordinátorů na obcích, často pouze formální pozice** - horší flexibilita/koordinace vzhledem k nemožnosti rozšiřovat síť služeb nebo jejich kapacitu (vyskytne-li se drogový problém v lokalitě, je potřeba na něj rychle zareagovat, vždy nelze z kapacit stávajících služeb) - absentující nebo nedostatečně zastoupené služby (viz předchozí konkrétní oblasti)
Příležitosti:	**Hrozby (rizika):**
- **posílení krajského dotačního programu** - **jasně formulovaný systém přerozdělování dotací zajišťující víceleté financování (od ústředních orgánů, kraj, obce)** - **motivace zapojení obcí do financování adiktologických služeb** - **intenzivní spolupráce a komunikace všech zainteresovaných organizací** - **koncepce adiktologických služeb – příležitost čerpat část finančních prostředků ze zdravotního pojištění** - intenzivní spolupráce mezi krajem a obcemi v rámci prevence závislostí - vznik Protidrogové komise kraje - čerpání finanční podpory z dotací EU (iniciace kraje do řídících orgánů zajišťujících transfer a rozdělování peněz) - , medializace poskytovaných aktivit a jejich významu pro veřejnost - ustanovení koordinátorů na všech obcích a stabilita na pozicicích - spolupráce s Agenturou pro sociální začleňování - nastavená pravidla spolufinancování služeb z různých úrovní veřejné správy, povinný podíl obcí (jako např. v Libereckém kraji)	- **nejisté, jednoleté a nestabilní financování služeb (každoroční ohrožení existence, hrozba zániku funkčních certifikovaných služeb)** - **volby – riziko změny politické reprezentace na kraji a přístup v prevenci závislostí** - **podhodnocení pracovníků adiktologických služeb** - **nejednotnost metodik vykazování výkonů** - **rezignace poskytovatelů služeb (kvůli nedostatku financí, nutnosti neustálé obhajoby významu služeb u donátorů, z nedostatku odborných pracovníků)** - **náročná administrativa a byrokratizace** - prohlubující se ekonomická a sociální krize společnosti - nekvalitně poskytované služby v souvislosti s odlivem odborníků - zrušení postu krajského protidrogového koordinátora - omezená kompetence koordinátora při obhajobách finančních prostředků ze státních zdrojů z hlediska stanovení výše podpory (potřeba vyšší váhy stanoviska kraje) - některá nařízení a změny zákonů, které spíše komplikují práci a chod služeb, než aby vedly k pozitivní

	změně - změny v metodikách a závazných pravidlech/podmínkách pro čerpání dotací komplikují činnost (podíl spolufinancování apod.)

8.4.3 Cíle a opatření

Hlavní cíl strategické oblasti:

- Stabilizovat a zkvalitňovat stávající systém koordinace politiky v oblasti závislostí a zajištění stabilní a odpovídající finanční podpory

Specifické cíle:

1. Stabilní a dostupná síť adiktologických služeb a udržení či optimalizace její finanční podpory
2. Udržení a podpora efektivní koordinace a spolupráce v rámci realizace politiky v oblasti závislostí na horizontální a vertikální úrovni
3. Zvýšení informovanosti veřejnosti o politice v oblasti závislostí a o významu adiktologických služeb

Cíl 1: Stabilní a dostupná síť adiktologických služeb a udržení či optimalizace její finanční podpory

Problematika nestabilního a vícezdrojového financování služeb je stálým problémem a vyplynula ze SWOT analýz všech oblastí strategie jako prioritní problém. Pro zajištění dostupné a kvalitní sítě adiktologických služeb je podstatná stabilní finanční podpora kraje i obcí. Spolufinancování programů z obecních rozpočtů je významné i z hlediska potřebné povinné spoluúčasti k dotačním programům. Pro účinnou politiku v oblasti závislostí je také nezbytný aktuální přehled situace v kraji, který zabezpečí pravidelný sběr dat a informací. Na základě dostatečných informací lze efektivně reagovat na potřeby z terénu a plánovat síť služeb.

1. Opatření: Zajištění základní sítě adiktologických služeb v Ústeckém kraji a udržení či optimalizace potřebného finančního zajištění
2. Opatření: Motivace donátorů, především obcí, k spoluúčasti na financování politiky v oblasti závislostí
3. Opatření: Sběr dat a monitoring oblasti závislostí

Opatření 1.1	**Zajištění základní sítě adiktologických služeb v Ústeckém kraji a udržení potřebného finančního zajištění**
Stručný popis opatření	- definice základní a optimální sítě adiktologických služeb na základě analýzy potřeb realizované dle doporučení krajům vyplývajícího z národního dokumentu politiky v oblasti prevence závislostí a v souladu s Metodikou k praktické realizaci nástroje zajištění dostupnosti adiktologických služeb vytvořenou Úřadem vlády - podpora rozvoje sítě adiktologických služeb s ohledem na potřebnost pro jednotlivé cílové skupiny a regionální

	dostupnost - odpovídající finanční zajištění programů – udržení financování stávající sítě služeb a posílení finanční podpory dle definovaných potřeb (využití všech dostupných finančních zdrojů, kvalitní projektová příprava) - podpora mechanismů umožňujících víceleté financování - Ústecký kraj každoroční realizuje dotační programy, v rámci nichž lze žádat o podporu adiktologických služeb - sociální služby pro cílovou skupinu osob závislých a závislostí ohrožených jsou součástí základní sítě sociálních služeb Ústeckého kraje (definovaná potřebnost a splnění podmínek platné metodiky)
Předpokládané dopady	- zajištění a udržení kvalitních a dostupných služeb v kraji ve všech oblastech prevence závislostí, ve všech potřebných regionech a pro všechny potřebné cílové skupiny - získání stability pro jednotlivé programy - vytvoření základní a optimální sítě adiktologických služeb v kraji - snížení rizik spojených se závislostmi - snížení společenských nákladů souvisejících s problémovým užíváním drog a dalšími závislostmi - transparentní systém financování služeb -
Předpokládané finanční náklady	- dle objemu alokací finančních zdrojů/donátorů
Předpokládané finanční zdroje	dotační program Úřadu vlády, rozpočet Ústeckého kraje, obecní rozpočty, výzvy EU, nadace a jiné
Stručný popis cílové skupiny	- adiktologické služby - osoby závislé, ohrožené závislostí a jejich blízcí - široká veřejnost
Potenciální realizátoři opatření	- Ústecký kraj - adiktologické služby
Předpokládané výstupy/hodnotící indikátory	- základní a optimální síť adiktologických služeb v kraji - přehled a počet služeb v základní síti sociálních služeb - přehled finanční podpory programů dle dostupných donátorů
Časový horizont	- definice sítě adiktologických služeb na základě analýzy potřeb v kraji – do 31. 12. 2026 - dotační podpora ze strany ÚK – každoročně - podpora mechanismů víceletého financování, potřebného rozšíření sítě a zajištění optimálních financí - průběžně během platnosti strategie na základě uskutečněných jednání a možností finančních zdrojů

Opatření 1.2	**Motivace donátorů, především obcí, k spoluúčasti na financování protidrogové politiky**
Stručný popis opatření	- iniciace či aktivní účast kraje na setkáních k financování adiktologických programů se zástupci obcí, zástupci centrálních orgánů, s poskytovateli služeb, setkávání zástupců Ústeckého kraje a zástupců samospráv pro prezentaci adiktologických programů a aktuální situace v kraji vedoucí k většímu podílu spolufinancování programů v kraji (např. kulaté stoly, prezentace na obcích) - aktivní zapojení kraje do procesů finanční podpory na centrální úrovni
Předpokládané dopady	- vyjasnění a stanovení míry spolupráce obcí v oblasti financování - větší podíl financování protidrogových programů obcemi - větší informovanost vedení obcí o aktuální situaci a potřebách v oblasti prevence závislostí
Předpokládané finanční náklady	bez nákladů – v rámci běžné činnosti realizátorů
Předpokládané finanční zdroje	-
Stručný popis cílové skupiny	- zástupci obcí - zástupci centrálních orgánů
Potenciální realizátoři opatření	- Ústecký kraj - adiktologické služby
Předpokládané výstupy/hodnotící indikátory	- počty jednání, prezentací zástupců obcí, centrálních orgánů a zástupců Ústeckého kraje - realizovaná setkání zástupců služeb a obcí
Časový horizont	průběžně po dobu platnosti strategického plánu

Opatření 1.3	**Sběr dat a monitoring oblasti závislostí**
Stručný popis opatření	- pravidelné roční zpracování krajské výroční zprávy z oblasti protidrogové politiky kraje předkládané na vědomí orgánům Ústeckého kraje - pravidelné roční průběžné vyhodnocení plnění cílů a opatření strategického dokumentu předkládané na vědomí orgánům Ústeckého kraje - pravidelný roční sběr dat a popis situace aktéry protidrogové politiky (poskytovatelé sociálních služeb)

	prostřednictvím závěrečných zpráv zpracovávaných pro donátory programů a výročních zpráv organizací - analýzy/studie v oblasti závislostí – zpracování analýzy adiktologických služeb potřeb dle Metodiky k praktické realizaci nástroje zajištění dostupnosti adiktologických služeb zpracované Úřadem vlády
Předpokládané dopady	- získání validních podkladů o situaci v oblasti závislostí v kraji (vývoj drogové scény, trendy, potřeby, poskytování služeb, koordinace, financování, statistická data atd.) - účinnější a efektivnější realizace politiky v oblasti závislostí - podpora argumentace k projektům protidrogové politiky předkládaným jednotlivým donátorům k finanční podpoře - podklady pro hodnocení strategických dokumentů
Předpokládané finanční náklady	- zpracování analýzy potřebnosti – odhad 200-250 tis. Kč - další aktivity v rámci běžné činnosti krajského úřadu a poskytovatelů adiktologických služeb - v případě výzkumné studie dle konkrétního projektu
Předpokládané finanční zdroje	- rozpočet Ústeckého kraje, případně výzvy EU, centrální orgány
Stručný popis cílové skupiny	- zástupci kraje i obcí - centrální orgány - aktéři protidrogové politikky - veřejnost
Potenciální realizátoři opatření	- Ústecký kraj – krajský úřad - poskytovatelé adiktologických služeb - externí subjekt realizující analýzu potřebnosti
Předpokládané výstupy/hodnotící indikátory:	- Výroční zpráva protidrogové politiky Ústeckého kraje - průběžné hodnocení plnění cílů a opatření strategie prevence závislostí Ústeckého kraje - závěrečné roční zprávy a výroční zprávy poskytovatelů sociálních služeb - zpráva o výstupech výzkumné studie v případě realizace
Časový horizont	- krajská výroční zpráva, hodnocení strategických dokumentů, závěrečné zprávy poskytovatelů služeb – každoročně po dobu platnosti strategického plánu - analýza potřeb adiktologických služeb – do 31. 12. 2026

Cíl 2: Udržení a podpora efektivní koordinace a spolupráce v rámci realizace politiky v oblasti závislostí na horizontální a vertikální úrovni

Pro efektivní realizaci politiky v oblasti závislostí v kraji je podstatná koordinace aktivit na místní úrovni, posílení propojení všech aktérů této oblasti vzájemnou komunikaci a spoluprací

(koordinační pozice na kraji, obce, instituce, služby). Je třeba usilovat o zajištění kompetentních osob pro politiku v oblasti závislostí na obcích III. stupně a metodicky je podpořit. Potřebné je odborné vzdělávání v oblasti závislostí, jak pro protidrogové koordinátory, tak pro další aktéry politiky v oblasti závislostí. Neméně podstatná je kvalitní spolupráce s centrálními orgány, které mají oblast prevence závislostí ve své gesci – předně se jedná o Úřad vlády a Odbor protidrogové politiky. K plnění nastaveného cíle vedou následující opatření:

1. Opatření: Zachování krajských koordinačních mechanismů – činnost Pracovní skupiny protidrogové politiky a udržení pozice krajského protidrogového koordinátora
2. Opatření: Efektivní koordinace a spolupráce aktérů politiky v oblasti závislostí na horizontální a vertikální úrovni

Opatření 2.1	**Zachování krajských koordinačních mechanismů – činnost Pracovní skupiny protidrogové politiky a udržení pozice krajského protidrogového koordinátora**
Stručný popis opatření	- zachování činnosti Pracovní skupiny pro protidrogovou politiku - realizace pravidelných pracovních setkání - udržení pozice krajského protidrogového koordinátora
Předpokládané dopady	- efektivní koordinace politiky v oblasti závislostí - prohloubení vzájemné spolupráce a výměna informací mezi jednotlivými aktéry politiky - plnění cílů a opatření akčního plánu protidrogové strategie
Předpokládané finanční náklady	v rámci běžné činnosti krajského úřadu
Předpokládané finanční zdroje	-
Stručný popis cílové skupiny	-
Potenciální realizátoři opatření	- Ústecký kraj - subjekty zapojené do pracovní skupiny a další spolupracující instituce z oblasti problematiky závislostí, obecní úřady
Předpokládané výstupy/hodnotící indikátory	- úvazek protidrogového koordinátora ve struktuře krajského úřadu - počet setkání pracovní skupiny a hlavní řešená témata - plnění jednotlivých opatření a cílů akčního plánu strategie prevence závislostí
Časový horizont	každoročně po dobu platnosti strategického plánu

Opatření 2.2	**Efektivní koordinace a spolupráce aktérů politiky v oblasti závislostí na horizontální a vertikální úrovni**
Stručný popis opatření	- komunikace a spolupráce mezi subjekty zabývajícími se problematikou v kraji (v rámci krajského úřadu, s oblastí školství, s neziskovými organizacemi, policií aj.) - zajištění kompetentních pracovníků pro protidrogovou problematiku na obcích prostřednictvím účinné komunikace s vedením obcí – místní protidrogový koordinátor zabezpečen na všech obcích III. stupně - metodické vedení místních protidrogových koordinátorů prostřednictvím společných porad s krajským protidrogovým koordinátorem a vzájemné informovanosti a komunikace - realizace aktivit zaměřených na odborné vzdělávání aktérů, tj. protidrogových koordinátorů, poskytovatelů služeb a institucí a dalších pod. (účast na vzdělávání, pořádání odborných akcí a vzdělávacích seminářů, metodické stáže aj.) - funkční spolupráce s centrálními institucemi (přenos informací, kraj je zapojený do pracovních skupin centrálních orgánů, spolupráce na plnění cílů národních strategických dokumentů zaměřených na prevenci závislostí apod.)
Předpokládané dopady	- efektivní koordinace a řešení problematiky v kraji - funkční spolupráce aktérů politiky v oblasti závislostí na všech úrovních - vzájemná informovanost o situaci a potřebách v oblasti problematiky závislostí na místní, krajské i centrální úrovni - podpora odbornosti pracovníků v dané oblasti prostřednictvím vzdělávacích aktivit - sdílení dobré praxe - možnost ovlivnit dotační podporu z centra do kraje (zapojení do hodnocení krajských projektů podávaných do centrálních dotačních řízení a jejich obhajoby) - možnost podílet se na plnění národních akčních plánů z oblasti prevence
Předpokládané finanční náklady	- v rámci běžné činnosti krajského úřadu - finanční zdroje na úvazky místních koordinátorů závislé na způsobu vyřešení této pracovní pozice obcí
Předpokládané finanční zdroje	- setkání a komunikace v rámci běžné činnosti krajského úřadu - náklady na vzdělávání se budou odvíjet od potřeb realizace

Stručný popis cílové skupiny	- vedení obcí - místní protidrogoví koordinátoři - aktéři protidrogové politiky kraje - centrální instituce (Úřad vlády)
Potenciální realizátoři opatření	- obce III stupně - Ústecký kraj - aktéři protidrogové politiky kraje
Předpokládané výstupy/hodnotící indikátory:	- přehled obcí se stanovenými protidrogovými koordinátory - počet realizovaných setkání a účastníků - počet realizovaných vzdělávacích akcí a účastníků - účast kraje na aktivitách Úřadu vlády
Časový horizont	každoročně po dobu platnosti strategického plánu

Cíl 3: Zvýšení informovanosti veřejnosti o politice v oblasti závislostí a o významu adiktologických služeb

Informovanost veřejnosti o aktivitách politiky v oblasti závislostí kraje, obcí a o činnosti poskytovatelů je významnou preventivní aktivitou. Intenzivní prezentace služeb je zapotřebí k osvětě veřejnosti v problematice závislostí a k pochopení významu jejich činnosti. Podstatná je prezentace služeb směrem k obcím, vzhledem k potřebnosti jejich poskytování i k potřebě spolufinancování.

1. Opatření: Realizace aktivní informační politiky v kraji

Opatření 3.1	**Realizace aktivní informační politiky v kraji**
Stručný popis opatření	- aktivní informační politika Ústeckého kraje v oblasti prevence závislostí – webové stránky Ústeckého kraje, elektronický Katalog sociálních služeb, články v tisku, prezentace na akcích apod. - realizace odborné adiktologické konference - aktualizace údajů adiktologických služeb v mapě pomoci www.drogy-info.cz - osvětové a informační aktivity služeb – realizace dnů otevřených dveří, tiskové konference, informační kampaně (př. veletrhy sociálních služeb, Evropský testovací týden aj.) - prezentace služeb – na individuálních i hromadných setkáních (obecní úřady, zdravotnická zařízení, odborná setkání aj.), webové stránky, letáky, články v tisku apod.
Předpokládané dopady	- informovanosti veřejnosti - pochopení významu a akceptace adiktologických služeb ze strany laické veřejností i ze strany místních samospráv - vzájemná informovanost v rámci odborné obce - snížení stigmatizace pracovníků adiktologických služeb

	- ochrana veřejného zdraví
Předpokládané finanční náklady	- osvěta, informovanost – v rámci běžné činnosti krajského úřadu a zainteresovaných institucí - konference – odhad 120-150 tis. Kč
Předpokládané finanční zdroje	- Ústecký kraj - donátoři služeb
Stručný popis cílové skupiny	- laická a odborná veřejnost - místní samosprávy
Potenciální realizátoři opatření	- Ústecký kraj - adiktologické služby
Předpokládané výstupy/hodnotící indikátory	- informace zveřejňované na webových stránkách krajského úřadu (tiskové zprávy, aktuality apod.) - informace v Katalogu sociálních služeb Ústeckého kraje - realizace konference či jiné informační aktivity - aktualizovaná mapa pomoci - konkrétní aktivity organizací (akce, letáky apod.)
Časový horizont	- každoročně po dobu platnosti strategického plánu - konference – nejméně 2 x za dobu platnosti

Příloha 1 – Seznam zkratek

CBD - kanabidiol

ČR - Česká republika

EU - Evropská unie

HIV - virus, který může vést k AIDS (human immunodeficiency virus)

HR - Harm Reduction princip

KC - kontaktní centra

KŘ PČR ÚK - Krajské ředitelství policie Ústeckého kraje

KÚÚK - Krajský úřad Ústeckého kraje

MPSV - Ministerstvo práce a sociálních věcí

MŠMT - Ministerstvo školství, mládeže a tělovýchovy

NMS - Národní monitorovací středisko pro drogy a závislosti

NNO - neziskové organizace

OPL - omamná a psychotropní látka

PMS – Probační a mediační služba

RVKPZ - Rada vlády pro koordinaci politiky v oblasti závislostí

SVL - sociálně vyloučené lokality

ŠMP - školní metodik prevence

ŠPP - školní metodické pracoviště

THC - delta-9-tetrahydrokanabiol

TP - terénní programy

Příloha 2 – Seznam zdrojů

Černý, M. (2010). Základní úrovně provádění primární prevence. In M. Miovský, L. Skácelová, J. Zapletalová & P. Novák (Eds.). Primární prevence rizikového chování ve školství. Tišnov: Sdružení SCAN.

CHOMYNOVÁ, P., GROHMANNOVÁ, K., DVOŘÁKOVÁ, Z., ČERNÍKOVÁ, T., ORLÍKOVÁ, B., ROUS, Z., JAROŠÍKOVÁ, H., FRANKOVÁ, E., DÉKÁNY, L., FIDESOVÁ, H., VOPRAVIL, J. 2022. Zpráva o nelegálních drogách v České republice 2022 [Report on Illicit Drugs in the Czech Republic 2022] CHOMYNOVÁ, P. (Ed.). Praha: Úřad vlády České republiky.

Kalina, K. a kol.: 2001. Mezioborový glosář pojmů z oblasti drog a drogových závislostí. Praha. Úřad vlády České republiky.

Rada Evropské unie, Generální sekretariát Rady, *Akční plán EU pro oblast drog na období 2021–2025*, Úřad pro publikace Evropské unie, 2022. Dostupnost online. Akční plán EU pro oblast drog na období 2021–2025 - Publications Office of the EU (europa.eu)

Sekretariát rady vlády pro koordinaci protidrogové politiky a Společnost pro návykové nemoci ČLS JEP. 2021. Koncepce rozvoje adiktologických služeb. Praha: Úřad vlády České republiky

Sekretariát rady vlády pro koordinaci protidrogové politiky a Společnost pro návykové nemoci ČLS JEP. 2021. Koncepce rozvoje adiktologických služeb. Praha: Úřad vlády České republiky

Ústecký kraj. 2023. Výroční zpráva protidrogové politiky Ústeckého kraje za rok 2022. Odbor sociálních věcí Ústeckého kraje. Dostupnost online. Výroční zprávy: Protidrogová politika: Ústecký kraj (kr-ustecky.cz)

Ústecký kraj. 2022. Strategie prevence kriminality Ústeckého kraje 2023-2028. Odbor sociálních věcí Ústeckého kraje. Dostupnost online. Strategické dokumenty: Prevence kriminality: Ústecký kraj (kr-ustecky.cz)

Ústecký kraj. 2021. Střednědobý plán rozvoje sociálních služeb v Ústeckém kraji na období 2022–2024. Odbor sociálních věcí Ústeckého kraje. Dostupnost online. Střednědobý plán rozvoje sociálních služeb v Ústeckém kraji: Ústecký kraj (kr-ustecky.cz)

Český statistický úřad. Krajská správa ČSÚ v Ústí nad Labem. Online https://www.czso.cz/csu/xu

Státní zdravotní ústav. Praha. Online http://www.szu.cz/ Výskyt a šíření HIV/AIDS v ČR

Webový portál Úřadu vlády, sekce protidrogové politiky - www.vlada.cz

NMS. Úřad vlády ČR. Online https://www.drogy-info.cz/

Vláda ČR. Politika v oblasti závislostí | Vláda ČR (vlada.cz)

bod 9.1 priloha 1.pdf k usnesení č. 037/84R/2023



STRATEGIE ROZVOJE CESTOVNÍHO RUCHU ÚSTECKÉHO KRAJE 2021–2027

ZPRACOVATEL

SPF Group, s.r.o. ve spolupráci
s Regionální rozvojovou agenturou ÚK, a.s.

Mgr. Josef Miškovský, Ph.D. – vedoucí kolektivu
Mgr. Miroslav Cingl
Mgr. Nela Hrušková
Mgr. Karolína Kvačková
Mgr. Josef Mareš

DOBA ZPRACOVÁNÍ
prosinec 2020 – prosinec 2021

AKTUALIZACE
prosinec 2022 – prosinec 2023

SPF GROUP S.R.O.
STRATEGIES
PROJECTS
FINANCING

OBSAH

Seznam tabulek, grafů, obrázků a map **5**

Seznam zkratek **8**

1 ÚVOD **10**

2 ANALYTICKÁ ČÁST **12**

2.1 Evaluace Strategie rozvoje cestovního ruchu Ústeckého kraje 2015-2020 ..... **13**
2.1.1 Vyhodnocení plnění opatření, cílů, monitorovacích ukazatelů strategie 14
2.1.1.1 Plnění monitorovacích ukazatelů SCR ÚK 2015–2020 16
2.1.2 Klíčová zjištění 25

2.2 Nabídka cestovního ruchu v Ústeckém kraji **27**
2.2.1 České Švýcarsko a Šluknovsko 29
2.2.1.1 Atraktivity cestovního ruchu 29
2.2.1.2 Produkty cestovního ruchu 35
2.2.1.3 Infrastruktura cestovního ruchu 36
2.2.2 Krušnohoří 39
2.2.2.1 Atraktivity cestovního ruchu 40
2.2.2.2 Produkty cestovního ruchu 48
2.2.2.3 Infrastruktura cestovního ruchu 48
2.2.2.4 Přeshraniční turistická nabídka 52
2.2.3 České středohoří a Podřipsko 53
2.2.3.1 Atraktivity cestovního ruchu 54
2.2.3.2 Infrastruktura cestovního ruchu 60
2.2.4 Dolní Poohří 62
2.2.4.1 Atraktivity cestovního ruchu 63
2.2.4.2 Infrastruktura cestovního ruchu 67
2.2.5 Další formy cestovního ruchu 68
2.2.6 Cestovní kanceláře 69
2.2.7 Klíčové závěry 70

2.3 Poptávka v cestovním ruchu v Ústeckém kraji **73**
2.3.1 Vývoj návštěvnosti Ústeckého kraje 73
2.3.1.1 Počet příjezdů hostů 73
2.3.1.2 Počet přenocování 74
2.3.1.3 Průměrný počet přenocování 76
2.3.2 Vývoj návštěvnosti turistických regionů Ústeckého kraje 78
2.3.3 Návštěvnost vybraných cílů 79
2.3.4 Profil návštěvníka 82
2.3.4.1 Profil domácích návštěvníků 83
2.3.4.2 Profil zahraničních návštěvníků 85
2.3.5 Image kraje jako turistického regionu 86
2.3.5.1 Hodnocení kraje obyvateli ČR 86
2.3.5.2 Hodnocení kraje obyvateli Saska 89
2.3.6 Klíčové závěry 91

2.4 Stakeholder analýza **93**
2.4.1 Strategie Ústeckého kraje 93
2.4.1.1 Strategie rozvoje Ústeckého kraje do roku 2027 93
2.4.1.2 Koncepce rozvoje cykloturistiky v Ústeckém kraji 95
2.4.1.3 Cyklogenerel 96

2.4.1.4 Strategie rozvoje kultury a kulturního dědictví ÚK na období 2021-2030 ... 97
2.4.1.5 Územní studie a Krajinářsko-urbanisticko-architektonická studie jezera Milada ... 98
2.4.2 Strategie rozvoje měst v Ústeckém kraji ... 99
2.4.3 Destinační organizace ... 101
2.4.3.1 Činnost destinačních organizací v ÚK ... 101
2.4.3.2 Organizace, řízení a hospodaření destinačních organizací v ÚK ... 103
2.4.4 Místní akční skupiny ... 107
2.4.5 Orgány ochrany přírody a krajiny ... 108
2.4.5.1 Správa NP České Švýcarsko ... 109
2.4.5.2 Správa Chráněné krajinné oblasti Labské pískovce (AOPK ČR) ... 112
2.4.5.3 Správa Chráněné krajinné oblasti České středohoří (AOPK ČR) ... 113
2.4.5.4 Správa CHKO Lužické hory (AOPK ČR) ... 114
2.4.5.5 Společná témata řešená v plánech péče ... 117
2.4.6 Aktéři s mimoregionální / nadregionální působností ... 117
2.4.6.1 Agentura CzechTourism ... 118
2.4.6.2 Lesy České republiky, s. p. ... 120
2.4.6.3 DIAMO, s.p., odštěpný závod PKÚ v Chlumci ... 122
2.4.6.4 Ústecko-chomutovská aglomerace ... 123
2.4.6.5 Živý kraj – destinační agentura pro Karlovarský kraj, z. s. ... 123
2.4.6.6 Středočeská centrála cestovního ruchu, příspěvková organizace ... 124
2.4.6.7 Montanregion Krušné hory – Erzgebirge, o.p.s. ... 124
2.4.6.8 Tourismusverband Erzgebirge e.V. ... 125
2.4.6.9 Tourismusverband Sächsische Schweiz e.V. ... 125
2.4.6.10 Příklady činnosti jiných destinačních organizací v Česku a v zahraničí ... 126
2.4.7 Významné plánované projekty ... 130
2.4.8 Klíčové závěry ... 132

2.5 SWOT analýza ... 134
2.5.1 Nabídka v cestovním ruchu – atraktivity a atrakce ... 135
2.5.2 Nabídka v cestovním ruchu – infrastruktura a vybavenost ... 137
2.5.3 Poptávka v cestovním ruchu ... 138
2.5.4 Marketing a produkty CR ... 139
2.5.5 Organizace CR, lidské zdroje a aktéři ... 140

3 NÁVRHOVÁ ČÁST ... 142

3.1 Vize ... 143

3.2 Prioritní oblasti a opatření ... 144

3.3 Rozvoj infrastruktury a služeb ... 145
3.3.1 Opatření 1.1 Páteřní cyklotrasy ... 147
3.3.2 Opatření 1.2 Budování infrastruktury a atraktivit ... 149
3.3.3 Opatření 1.3 Vyšší využití stávající nabídky ... 152
3.3.4 Opatření 1.4 Turistická doprava a historické tratě ... 154
3.3.5 Opatření 1.5 Turistické akce ... 157

3.4 Účinný marketing ... 159
3.4.1 Opatření 2.1 Marketingová strategie ... 161
3.4.2 Opatření 2.2 Marketing a image značky ... 163
3.4.3 Opatření 2.3 UNESCO a další hlavní produkty ... 165
3.4.4 Opatření 2.4 Marketing produktů ... 167
3.4.5 Opatření 2.5 Informovanost návštěvníků v regionu ... 169
3.4.6 Opatření 2.6 Koordinace marketingu ... 170

3.5 Management a organizační zabezpečení ... 172
3.5.1 Opatření 3.1 Řízení a koordinace rozvoje cestovního ruchu ... 174
3.5.2 Opatření 3.2 Systém financování ... 176
3.5.3 Opatření 3.3 Destinační řízení ... 178
3.5.4 Opatření 3.4 Lidské zdroje ... 180

3.5.5 Opatření 3.5 Monitoring a data 182

3.6 Hlavní úkoly vyplývající ze SRCR ÚK pro jednotlivé zapojené organizace 184
3.6.1 Aktivity realizované vedením ÚK 184
3.6.2 Aktivity realizované Odborem regionálního rozvoje KÚ ÚK 185
3.6.3 Aktivity realizované dalšími odbory KÚ ÚK 186
3.6.4 Aktivity realizované destinačními agenturami 187

4 IMPLEMENTAČNÍ ČÁST 189

4.1 Úvod 190

4.2 Plánovací cyklus 191
4.2.1 Rozdělení kompetencí 191
4.2.2 Networking a partnerství 193
4.2.3 Aktualizace strategie 193

4.3 Projektový cyklus 194

4.4 Hodnocení a monitoring 196
4.4.1 Hodnocení plnění opatření 196
4.4.2 Monitoring indikátorů 197

SEZNAM TABULEK, GRAFŮ, OBRÁZKŮ A MAP

Obrázek 1: Aktéři zapojení do realizace strategie 11
Obrázek 2: Mapa turistických regionů v Ústeckém kraji na podkladové základní mapě 27
Obrázek 3: Mapa turistických regionů v Ústeckém kraji s vyznačením hranic obcí 28
Obrázek 4: Organizační struktura Destinační společnosti Orlické hory a Podorlicko 128
Obrázek 5: Konstrukce analýzy SWOT 134
Obrázek 6: Prioritní oblasti Strategie rozvoje cestovního ruchu v Ústeckém kraji 144
Obrázek 7: Rozdělení kompetencí při realizaci SRCR 191
Obrázek 8: Postupové kroky jednotlivých fází projektového cyklu 194

Tabulka 1: Přehled výstupů / indikátorů SCR ÚK 2015-2020 14
Tabulka 2: Vývoj finanční podpory destinačních agentur ze strany ÚK (tis. Kč) 16
Tabulka 3: Hromadná ubytovací zařízení v regionu České Švýcarsko a Šluknovsko v roce 2022 36
Tabulka 4: Turistická informační centra v regionu České Švýcarsko a Šluknovsko v roce 2023 38
Tabulka 5: Lyžařské areály v regionu Krušnohoří v roce 2023 44
Tabulka 6: Počet HUZ v regionu Krušnohoří dle kategorií v roce 2022 49
Tabulka 7: Turistická informační centra v regionu Krušnohoří v roce 2023 51
Tabulka 8: Turistické trasy jako produkty CR v Českém středohoří v roce 2023 54
Tabulka 9: Vybrané rozhledny v Českém středohoří 55
Tabulka 10: Počet HUZ v regionu České středohoří a Podřipsko dle kategorií v roce 2022 61
Tabulka 11: Turistická informační centra v regionu České středohoří a Podřipsko v roce 2023 62
Tabulka 12: Počet HUZ v regionu Poohří dle kategorií v roce 2022 67
Tabulka 13: Turistická informační centra v regionu Poohří v roce 2023 68
Tabulka 14: Vývoj počtu příjezdů hostů do HUZ v krajích 2014–2022 73
Tabulka 15: Procentuální nárůst počtu příjezdů hostů do HUZ v Ústeckém kraji 74
Tabulka 16: Počet přenocování v HUZ v krajích 2014 – 2022 74
Tabulka 17: Počet přenocování domácích návštěvníků v HUZ v krajích 2014–2022 75
Tabulka 18: Počet přenocování zahraničních návštěvníků v HUZ v krajích 2014-2022 76
Tabulka 19: Vývoj průměrného počtu přenocování v krajích 2014–2022 77
Tabulka 20: Shrnutí – vývoj návštěvnosti HUZ v Ústeckém kraji v letech 2014–2022 77
Tabulka 21: Návštěvnost HUZ v turistických oblastech Ústeckého kraje 78
Tabulka 22: Lokality z ÚK umístěné mezi top 50 českými destinacemi v l. 2020 – 2022 79
Tabulka 23: Nejnavštěvovanější turistické cíle v Ústeckém kraji v letech 2019–2022 80
Tabulka 24: Počet návštěv v Ústeckém kraji, 2018–2019 83

Tabulka 25: Atraktivita ústeckých turistických regionů v porovnání s obdobnými regiony v Německu 89
Tabulka 26: Navrhovaná opatření měst v oblasti cestovního ruchu 99
Tabulka 27: Údaje o destinační organizaci České Švýcarsko v letech 2018–22 104
Tabulka 28: Údaje o destinační organizaci České středohoří v letech 2018–22 105
Tabulka 29: Údaje o destinační organizaci Krušné hory v letech 2018–22 106
Tabulka 30: Údaje o destinační organizaci Dolní Poohří v letech 2018–22 106
Tabulka 31: Společné zásady omezení turismu v NP a CHKO 117
Tabulka 32: Struktura členských příspěvků Sdružení cestovního ruchu Jeseníky v roce 2022 127
Tabulka 33: Struktura příjmů Destinační společnosti Orlické hory a Podorlicko v letech 2014 a 2020 128
Tabulka 34: Připravované investiční projekty s dopadem na cestovní ruch 131
Tabulka 35: Opatření Strategie rozvoje cestovního ruchu v Ústeckém kraji 144
Tabulka 36: Role Ústeckého kraje u jednotlivých infrastrukturních projektů 145
Tabulka 37: Role jednotlivých subjektů v oblasti marketingu 159
Tabulka 38: Role jednotlivých subjektů v oblasti rozvoje cestovního ruchu 172
Tabulka 39: Role a odpovědnosti v rámci projektového cyklu 195
Tabulka 40: Roční průběh projektového cyklu 195
Tabulka 41: Postup při hodnocení plnění opatření 196
Tabulka 42: Typy indikátorů strategie 197
Tabulka 43: Hlavní indikátory výstupů 197
Tabulka 45: Indikátory výsledků a dopadů 198

Graf 1: Návštěvnost vybraných úseků páteřních cyklotras, data ze sčítačů (duben – říjen 2022) 82
Graf 2: Počet návštěvníků kraje (v tis.), 2018–2019 83
Graf 3: Věkový profil domácích návštěvníků kraje, 2018-2019 84
Graf 4: Důvody domácích návštěvníků k návštěvě Ústeckého kraje, 2018-2019 84
Graf 5: Aktivity domácích návštěvníků během návštěvy, 2018-2019 84
Graf 6: Věkový profil zahraničních návštěvníků kraje, 2018-2019 85
Graf 7: Důvody zahraničních návštěvníků k návštěvě Ústeckého kraje, 2018-2019 85
Graf 8: Aktivity zahraničních návštěvníků během návštěvy, 2018-2019 86
Graf 9: Spontánně uvedené nejatraktivnější regiony v ČR pro letní dovolenou 87
Graf 10: Spontánně uvedené nejatraktivnější regiony v ČR pro zimní dovolenou 88
Graf 11: Hodnocení pobytu v destinacích ÚK 89
Graf 12: Srovnání české a německé strany Krušných hor a Českého Švýcarska 90
Graf 13: Struktura příjmů a výdajů destinační agentury Mostviertel 130

Mapa 1: Schéma Dráhy národního parku 39
Mapa 2: TIC v regionu Krušnohoří..... 51
Mapa 3: Počty cestovních kanceláří a cestovních agentur v databázích AČCKA a ACKČR..... 70
Mapa 4: Nejnavštěvovanější turistické cíle v Ústeckém kraji, rok 2022 81
Mapa 5: Přehledná mapa základní sítě cyklistických tras 97
Mapa 6: Přehledná mapa místních akčních skupin v Ústeckém kraji 108
Mapa 7: Velkoplošná chráněná území v ÚK..... 109

SEZNAM ZKRATEK

ACKČR	Asociace cestovních kanceláří České republiky
AČCKA	Asociace českých cestovních kanceláří a agentur
AOPK	Agentura ochrany přírody a krajiny ČR
BDČ	Brána do Čech
CLLD	komunitně vedený místní rozvoj
CR	cestovní ruch
CzT	Czech Tourism
ČR	Česká republiky
Čs	České středohoří
ČSÚ	Český statistický úřad
ČŠ	České Švýcarsko
ČR	Česká republika
DA	destinační agentura
DMO	organizace destinačního managementu
DP	Dolní Poohří
DS OHP	Destinační společnost Orlické hory a Podorlicko
ECEAT	European Centre for Ecology and Tourism
EU	Evropská unie
EVVO	environmentální vzdělávání, výchova a osvěta
HUZ	hromadná ubytovací zařízení
CHKO	chráněná krajinná oblast
IC	informační centrum
JFO	Jeseníky Film Office
KČT	Klub českých turistů
Kh	Krušnohoří
KÚ ÚK	Krajský úřad Ústeckého kraje
LČR	Lesy České republiky
MAS	místní akční skupina
MZCHÚ	maloplošná zvláště chráněná území
NP ČŠ	Národní park České Švýcarsko
NPP	národní přírodní památka
NPR	národní přírodní rezervace
NPÚ	Národní památkový ústav

NS	naučná stezka
OP	operační program
ORR	odbor regionálního rozvoje
PKÚ	Palivový kombinát Ústí, s.p.
PR	přírodní rezervace
SCLLD	strategie komunitně vedeného místního rozvoje
SF EU	Strukturální fondy Evropské unie
SRCR	strategie cestovního ruchu
SCR ÚK	Strategie cestovního ruchu Ústeckého kraje
SLDB	sčítání lidu, domů a bytů
TIC	turistické informační centrum
ÚK	Ústecký kraj
ÚRCB	Ústí Region Convention Bureau
ÚSES	územní systém ekologické stability
VDB ČSÚ	Veřejná databáze Českého statistického úřadu

1 Úvod

Strategie cestovního ruchu (SCR) byla zpracována v roce 2021 pro návrhové období 2021–26. V roce 2023 proběhla aktualizace, v jejímž rámci bylo návrhové období upraveno na 2021–27. V úrovni vize sahá návrhové období dále do období 10–20 let. Nositelem strategie je Ústecký kraj, resp. Krajský úřad Ústeckého kraje. V rámci KÚ ÚK je klíčovým odborem pro realizaci strategie Odbor regionálního rozvoje, dokument však počítá také s participací dalších odborů, které vyvíjejí činnost v oblasti dopravy, památkové péče, odborného vzdělávání či propagace kraje. V dokumentu jsou navrženy také aktivity, které předpokládají zapojení dalších subjektů, zvláště pak destinačních organizací, které se v minulých dvou dekádách postupně etablovaly ve všech čtyřech turistických regionech.

Strategie se dělí do několika hlavních kapitol: analytické, návrhové a implementační.

Analytická část přináší vyhodnocení předchozí strategie z pohledu věcného pokroku realizace navržených opatření a poté systematický rozbor nabídky v cestovním ruchu, poptávky v cestovním ruchu a oproti předchozí strategii také výrazně rozšířenou analýzu stakeholderů. Shrnutí analytických závěrů je provedeno metodou SWOT.

Návrhová část obsahuje ucelený soubor cílů a aktivit. Na abstraktní úrovni ji zastřešuje vize rozvoje cestovního ruchu v Ústeckém kraji. Následně je pak zpracována sada opatření ve třech základních oblastech: organizace, marketing a infrastruktura cestovního ruchu.

Realizace navržených opatření předpokládá zapojení dalších subjektů vedle Ústeckého kraje, který je nositelem strategie, a to s následujícím rámcovým rozdělením rolí.

- **Ústecký kraj**: SRCR přímo definuje úkoly a projekty.
- **Destinační agentury**: SRCR definuje způsob fungování a rámec činnosti, ponechává jim částečnou autonomii při výběru náplně činnosti (marketingové nástroje apod.).
- **Další aktéři** (města a obce, vlastníci a provozovatelé atraktivit CR, provozovatelé služeb v CR): ÚK nemá přímý nástroj k jejich ovlivnění, SRCR doporučuje způsoby jejich zapojení a koordinace.

Obrázek 1: Aktéři zapojení do realizace strategie

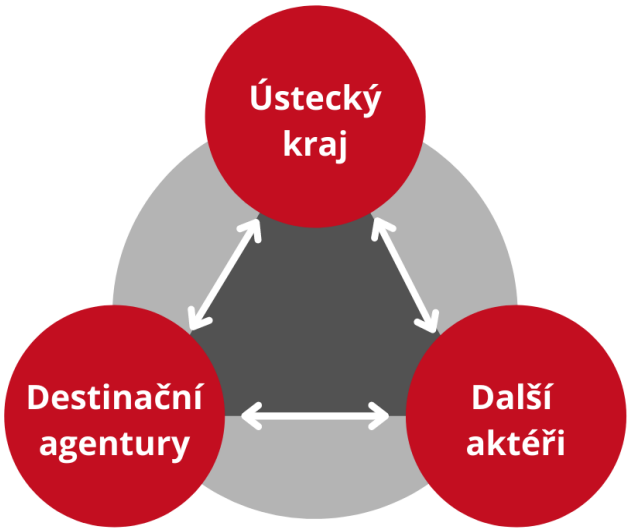

Implementační část těmto subjektům přesněji určuje role při realizaci strategie. Popisuje také klíčové skupiny procesů, které je třeba pro úspěšné naplnění strategie zajistit, zejména pak projektový cyklus, plánovací cyklus a monitoring.

2 ANALYTICKÁ ČÁST

2.1 Evaluace Strategie rozvoje cestovního ruchu Ústeckého kraje 2015-2020

Evaluace dosavadní Strategie rozvoje cestovního ruchu v Ústeckém kraji 2015-2020 (dále SCR ÚK) hodnotí realizaci jednotlivých navržených opatření a naplňování cílů strategie a tím tvoří podklad pro následnou aktualizaci SCR ÚK na období 2021-26. Tato část vychází ze zpracované mid-term evaluace z r. 2018.

Naplňování opatření, cílů a monitorovacích ukazatelů strategie je hodnoceno na základě desk research informačních zdrojů a dle informací poskytnutých pracovníky oddělení cestovního ruchu KÚ ÚK. V závěru jsou představena hlavní zjištění z evaluace.

2.1.1 Vyhodnocení plnění opatření, cílů, monitorovacích ukazatelů strategie

Hodnocení plnění Strategie rozvoje cestovního ruchu v Ústeckém kraji 2015–2020 (dále SCR ÚK) vychází z plnění výstupů opatření a plnění indikátorů navržených v SCR ÚK. SCR ÚK je zpracována ve třech úrovních (priorita / opatření / výstup), přičemž k výstupům jsou přiřazeny indikátory. Plnění SCR ÚK je tedy sledováno jednak na úrovni realizovaných aktivit (plnění opatření), jednak na úrovni plnění indikátorů.

Tabulka 1: Přehled výstupů / indikátorů SCR ÚK 2015-2020

Priorita	Opatření	Výstup / Indikátor
1: Organizační zabezpečení rozvoje cestovního ruchu	1.1: Další rozvoj a stabilizace destinačního řízení	1.1.1 Objem finančních prostředků vyplácených destinačním agenturám ze strany ÚK ve výši 1,5 mil. Kč ročně
		1.1.2 Každoroční příjmy každé DA/destinačního fondu ve výši nejméně 3 mil. Kč
		1.1.3 Dlouhodobě jasné nastavené rozhraní mezi činnostmi ÚK a DA při rozvoji cestovního ruchu
	1.2: Rozšíření okruhu subjektů zapojených do řízení rozvoje cestovního ruchu	1.2.1 - 5 statutárních měst zapojených (nejlépe organizačně, personálně i finančně) do jednotlivých DA prostřednictvím destinačních fondů, případně jiné formy spolupráce při rozvoji CR
		1.2.2 Objem finančních prostředků, jimiž přispívají subjekty mimo ÚK do destinačních fondů
		1.2.3 Objem prostředků, s nimiž hospodaří destinační fondy v jednotlivých turistických regionech ÚK
		1.2.4 Počet subjektů zapojených do činnosti destinačních fondů v jednotlivých turistických regionech ÚK
	1.3: Monitoring a sběr dat na podporu řízení rozvoje cestovního ruchu	1.3.1 Zavedený systém sběru a vyhodnocování dat o CR dle výše uvedených parametrů
		1.3.2 Změna regionálního členění statistických dat o CR v ÚK na 4 turistické regiony (České Švýcarsko, České středohoří, Dolní Poohří, Krušné hory) v databázích ČSÚ a ČCCR – CzechTourism
	1.4: Zvýšení kvalifikovanosti a kompetencí pracovníků v cestovním ruchu	1.4.1 Zavedený systém pravidelných studijních cest pro pracovníky v CR (např. každoročně 4 studijní cesty či exkurze, tj. jedna do každého ze 4 turistických regionů ÚK)
		1.4.2 Realizace 3 vzdělávacích a/nebo rekvalifikačních programů v odvětví CR (za období 5 let)
		1.4.3 - 100 pracovníků v odvětví CR, kteří se zúčastnili vzdělávacího nebo rekvalifikačního kurzu

Priorita	Opatření	Výstup / Indikátor
	1.5: Finanční podpora rozvoje cestovního ruchu	1.5.1 Dlouhodobě fungující podpora kraje směrem k DA (1,5 mil. Kč roční podpora)
		1.5.2 Dlouhodobě fungující podpora vybraných akcí cestovního ruchu (5 mil. Kč roční podpora)
		1.5.3 Dlouhodobě fungující podpora turistického značení KČT (500 tis. Kč roční podpora)
		1.5.4 Dlouhodobě fungující turistická autobusová a železniční doprava
		1.5.5 Zavedená lodní turistická doprava na Labi
		1.5.6 Každoroční grantový program na podporu provozu TIC (1 mil. Kč roční podpora)
2: Efektivní marketing cestovního ruchu	2.1: Rozvoj marketingové značky „Brána do Čech“	2.1.1 Portál „Brána do Čech“ na prvním místě při zadání klíčových slov při vyhledávání turistických informací o ÚK v internetových vyhledávačích
		2.1.2 Značka „Brána do Čech“ uvedená ve všech marketingových kampaních ÚK i jednotlivých turistických regionů prostřednictvím DA
	2.2: Koordinace marketingové činnosti	2.2.1 Vytvořený systém sdílení turistických informací a aktualit a distribuce informačních materiálů mezi TIC v ÚK a s vybranými TIC mimo ÚK
		2.2.2 Vytvořený systém automatického sdílení informací a aktualit mezi jednotlivými weby (Brána do Čech, weby turistických regionů, příp. další) vč. „kalendáře akcí“
	2.3: Realizace celokrajských produktů cestovního ruchu	2.3.1 - 3 realizované imagové kampaně Ústeckého kraje
		2.3.2 Marketingově rozvinuté celokrajské produkty CR
		2.3.3 Pravidelná účast kraje na omezeném počtu veletrhů a výstav
		2.3.4 Navázaná spolupráce v oblasti rozvoje a marketingu CR (stáže, společná jednání, exkurze apod.) s nejméně 1 zahraničním strukturálně postiženým regionem
	2.4: Realizace regionálních produktů cestovního ruchu	2.4.1 - 20 realizovaných marketingových kampaní na podporu výše uvedených regionálních témat/produktů
		2.4.2 Marketingově rozvinuté regionální produkty/témata CR
3: Rozvoj infrastruktury cestovního ruchu	3.1: Rozvoj páteřních cyklotras	3.1.1 Dobudovaná síť páteřních cyklotras ÚK (Cyklotrasa Ohře, Labská stezka, Cyklotrasa Ploučnice, Krušnohorská magistrála) vč. doprovodné infrastruktury
	3.2: Realizace dalších infrastrukturních priorit kraje	3.2.1 Dobudovaná infrastruktura pro prioritní krajské a regionální produkty/témata rozvoje CR

Priorita	Opatření	Výstup / Indikátor
	3.3: Podpora rozvoje turistických tras	3.3.1 Realizované turistické trasy

V první části je podán přehled plnění jednotlivých výstupů a indikátorů ve struktuře dle SCR. Ve druhé části následuje souhrnné vyhodnocení a doporučení k jednotlivým prioritám a opatřením strategie.

2.1.1.1 Plnění monitorovacích ukazatelů SCR ÚK 2015–2020

1.1.1 Objem finančních prostředků vyplácených destinačním agenturám ze strany ÚK ve výši 1,5 mil. Kč ročně

Tabulka 2: Vývoj finanční podpory destinačních agentur ze strany ÚK (tis. Kč)

	2014	2015	2016	2017	2018	2019	2020
Poskytnuto celkem	3600	3 750	4000	6000	8000	10000	8000
v tom na 1 DA	900	937,5	1000	1500	2000	2500	2000

Zdroj dat: Závěrečné účty Ústeckého kraje 2014-2020, Rozpočet Ústeckého kraje na rok 2021

Pozn.: Částka na rok 2021 je ve výši schválené v návrhu rozpočtu ÚK s tím, že ze strany kraje bude snaha o dofinancování na úroveň minimálně odpovídající roku 2020.

Ve sledovaném období se finanční podpora destinačních agentur (DA) průběžně zvyšovala, cílové hodnoty bylo dosaženo v roce 2017. V následujících letech byla podpora DA dále zvýšena. Po výpadku příjmů veřejných rozpočtů v souvislost s pandemií Covid-19 zatím není jisté, že se podaří dodržet plánovanou výši podpory v roce 2021. Problémem je, že finanční podpora DA nemá dlouhodobý ráz. O její výši se rozhoduje každoročně v rámci přípravy krajského rozpočtu, není tedy předem známa, což omezuje DA při dlouhodobém plánování. Navíc se podpora poskytuje formou grantových soutěží, což pro DA znamená nutnost projít schvalovacím procesem, přičemž finanční prostředky dostanou na účet až po ukončení hodnocení, tzn. v březnu, a první dva měsíce roku musejí hradit svůj provoz z přebytků minulých let.

Cíl je naplňován. Pro provoz DA by byla vhodnější forma víceleté podpory.

1.1.2 Každoroční příjmy každé DA/destinačního fondu ve výši nejméně 3 mil. Kč

DA Dolní Poohří: Roční příjmy se pohybují okolo hranice 3 mil. Kč (v roce 2019 stouply na cca 3,3 mil.). DA České Středohoří: Příjmy mají rostoucí tendenci, v posledních letech přesahují hranici 3 mil. Kč (rok 2018: 3,34 mil. Kč, 2019: 4,99 mil. Kč). DA Krušné hory: Celkové příjmy rostou, v roce 2019 dosáhly 4,36 mil. Kč. U všech těchto tří DA se postupně navyšuje podíl příjmů i z dalších zdrojů než od Ústeckého kraje. Jedná se především o příspěvky dalších aktérů (města, obce, částečně firmy), případně o příjmy za služby poskytované DA. Provozní dotace od ÚK však je stále hlavním zdrojem příjmů, bez kterého by DA nebyly životaschopné (v roce 2019 činila provozní dotace od ÚK 2,5 mil. Kč pro každou DA).

S vyššími příjmy hospodaří DA České Švýcarsko, především proto, že je součástí o.p.s. České Švýcarsko, která získává finanční prostředky z účasti v dotačních programech a z výnosů vlastní činnosti. Na druhou stranu má však širší okruh působnosti než pouze destinační management. V roce 2019 měla o.p.s. České Švýcarsko provozní dotace 4,64 mil. Kč, přijaté příspěvky 55 tis. Kč, tržby za vlastní výkony 8,46 mil. Kč a ostatní výnosy 1,78 mil. Kč.

Destinační fond mají zřízený DA Dolní Poohří a České Švýcarsko.

Roční příjmy DA přesahují hranici 3 mil. Kč. S výjimkou DA České Švýcarsko však 50 – 75 % těchto příjmů představuje dotace od Ústeckého kraje.

1.1.3 Dlouhodobě jasně nastavené rozhraní mezi činnostmi ÚK a DA při rozvoji cestovního ruchu

Zaměření a odpovědnosti činností ÚK a DA jsou po letech spolupráce ustálené. DA se soustředí především na lokální management a lokální produkty, ÚK se soustředí na celkový management CR a celokrajské produkty. Jasně dané jsou i územní hranice činnosti jednotlivých DA. Případné nejasnosti se řeší ad hoc, mj. na pravidelných jednáních. Byly takto úspěšně vyřešeny překryvy u páteřních cyklostezek (Labská stezka: v kompetenci DA České Středohoří, cyklostezka Ohře: DA Dolní Poohří). Bude nutné řešit s Karlovarským krajem oblast Krušných hor jako celku, především po jejich zápisu do seznamu UNESCO.

Rozhraní činností je nastavené dobře, nejasnosti se průběžně řeší. Úkolem do budoucna je spolupráce přes hranice kraje, především v oblasti Krušných hor.

1.2.1 - 5 statutárních měst zapojených (nejlépe organizačně, personálně i finančně) do jednotlivých DA prostřednictvím destinačních fondů, případně jiné formy spolupráce při rozvoji CR

Spolupráce statutárních mest s DA je spíše omezená a především v rovině finančních příspěvků. Vzhledem k rozpočtům těchto měst jsou příspěvky spíše nízké.

- Děčín: Člen destinačního fondu České Švýcarsko, od roku 2017 omezil příspěvek na 50 tis. Kč / rok (dříve 100 tis. Kč).
- Ústí nad Labem: V rámci DA České Středohoří pasivní.
- Most: Velmi omezená podpora DA Krušné hory (cca 10 tis. Kč / rok).
- Teplice: Nejsou zapojeny v DA, realizují vlastní marketing.
- Chomutov: Velmi omezená podpora DA Krušné hory (cca 20 tis. Kč / rok).

Město Děčín je zapojeno do destinačního fondu, avšak s poměrně nízkým příspěvkem. Ústí n. L., Teplice, Most a Chomutov spadají do oblasti DA bez zřízeného destinačního fondu. Navíc se tato města soustředí na vlastní marketing a jejich spolupráce s DA je velmi nízká. Vyšší podpora ze strany středně velkých měst je v Dolním Poohří.

1.2.2 Objem finančních prostředků, jimiž přispívají subjekty mimo ÚK do destinačních fondů

Destinační fond mají zřízen DA České Švýcarsko a Dolní Poohří. Přispěvateli destinačního fondu Českého Švýcarska jsou města a obce (zejména Krásná Lípa) a firmy. Příjmy destinačního fondu Českého Švýcarska se pohybují na úrovni 800 tis. Kč ročně (bez příspěvku ÚK).

Do destinačního fondu Dolního Poohří přispívají významnou měrou Kadaň, Klášterec nad Ohří, Žatec a Louny (každé po 200 tis.). Subjekty mimo ÚK přispívají do destinačního fondu Dolního Poohří celkem cca 1,5 mil. Kč ročně, z toho zhruba polovina je tedy příspěvek těchto měst. Jejich podpora trvá i v roce 2021.

Další dvě DA (Krušné hory a České středohoří) nezřídily destinační fond, nicméně i ony dlouhodobě pracují s příjmy od měst, obcí a firem. DA České Středohoří je intenzivně podporována městem Litoměřice (příspěvek 750 tis. Kč v roce 2020 i 2021). Spolupráci s městy nebo komerčními partnery řeší na bázi smlouvy o reklamě nebo partnerství na konkrétní projekt nebo aktivitu.

DA Krušné hory má příspěvky od některých subjektů ve výši nižších stovek tis. Kč (např. město Litvínov, Unipetrol).

Destinační fond mají pouze DA České Švýcarsko a Dolní Poohří. Do destinačního fondu Českého Švýcarska přispívají subjekty mimo ÚK cca 800 tis. Kč ročně, do destinačního fondu Dolního Poohří pak cca 1,5 mil. Kč ročně. Ostatní DA využívají příspěvky jinou formou než skrze destinační fond.

1.2.3 Objem prostředků, s nimiž hospodaří destinační fondy v jednotlivých turistických regionech ÚK

Pouze DA České Švýcarsko a Dolní Poohří získávají příspěvky skrze destinační fond. Příjmy destinačního fondu Českého Švýcarska se pohybují na úrovni 800 tis. Kč ročně bez příspěvku ÚK, s příspěvkem ÚK je to cca kolem 3 mil. Kč ročně (dle výše příspěvku v daném roce).

Příjmy destinačního fondu Dolního Poohří se pohybují ve výši cca 3,5 mil. Kč ročně (vč. příspěvku ÚK).

Nižší příjmy fondu u DA České Švýcarsko souvisí s odlišnou náplní činnosti. DA je součástí o.p.s. České Švýcarsko s relativně velkým personálním a finančním zázemím. Větší projekty a aktivity, mj. zaměřené na rozvoj atraktivit cestovního ruchu, realizuje právě o.p.s. Destinační fond slouží především pro spolupráci s menšími aktéry (typicky poskytovatelé ubytovacích a stravovacích služeb) v území.

Destinační fond mají pouze DA České Švýcarsko a Dolní Poohří. Destinační fond Českého Švýcarska má roční příjmy cca 3 mil. Kč, destinační fond Dolního Poohří pak cca 3,5 mil. Kč ročně (včetně příspěvků ÚK, který je zásadní pro výši prostředků v destinačním fondu obou DA).

1.2.4 Počet subjektů zapojených do činnosti destinačních fondů v jednotlivých turistických regionech ÚK

Destinační fond mají pouze DA České Švýcarsko a Dolní Poohří. Počet členů destinačního fondu DA České Švýcarsko kolísá, vrcholu dosahoval tento počet v letech 2014 – 2015 (cca 110 členů). Po zvýšení poplatku za členství ve fondu o 15 % v roce 2016 se počet snížil na cca 80 subjektů. V případě Dolního Poohří je do destinačního fondu zapojeno 13 stálých subjektů, přičemž v kategorii „Vizionáři“ jsou to Ústecký kraj a města Žatec, Louny, Kadaň a Klášterec nad Ohří.

Destinační fond mají pouze DA České Švýcarsko a Dolní Poohří. V prvním je cca 80 přispěvatelů a ve druhém 13 přispěvatelů.

1.3.1 Zavedený systém sběru a vyhodnocování dat o CR dle výše uvedených parametrů

Opatření spočívá v pravidelném sběru a vyhodnocování dat o cestovním ruchu. Záměrem bylo:

- Každoroční sběr dat poskytovaných různými subjekty bez nutnosti vlastního šetření (např. data o kapacitách a návštěvnosti HUZ, data o návštěvnosti turistických cílů, apod.).
- Průzkumy mezi návštěvníky, které se mají konat jednou za 3 roky.
- Zpracování odborné analytické studie, cca 1 za 6 let.
- Zhodnocení výsledků SLDB (1 za 10 let).

Sběr dat ze strany Ústeckého kraje probíhá, avšak ne v šíři a v systematičnosti, jak bylo plánováno. V roce 2017 si nechal ÚK externě zpracovat analýzu všech dostupných dat z oblasti CR. Kraj získává pravidelně data ze sčítačů provozu na cyklostezkách. Sleduje data zveřejňovaná agenturou CzechTourism. Aktivitou DA České Středohoří a Nadace Partnerství bylo zpracováno šetření / studie o ekonomickém přínosu Labské stezky. Neprobíhají však průzkumy zjišťující názory, potřeby a preference návštěvníků kraje včetně jejich sociodemografického profilu.

Každoročně (průběžně) kraj sbírá data, k nimž není nutné vlastní šetření. Nerealizují se pravidelná šetření mezi návštěvníky kraje.

1.3.2 Změna regionálního členění statistických dat o CR v ÚK na 4 turistické regiony (České Švýcarsko, České středohoří, Dolní Poohří, Krušné hory) v databázích ČSÚ a ČCCR – CzechTourism

Obsahem opatření byla změna v rajonizaci turistických oblastí ČR, pro které jsou každoročně zveřejňována data o kapacitách a návštěvnosti HUZ. Ve spolupráci agentury CzechTourism a krajů bylo toto opatření splněno.

Opatření je splněno. Údaje jsou k dispozici na www.tourdata.cz.

1.4.1 Zavedený systém pravidelných studijních cest pro pracovníky v CR (např. každoročně 4 studijní cesty či exkurze, tj. jedna do každého ze 4 turistických regionů ÚK)

Aktivity v této oblasti realizují některé destinační agentury. DA České Švýcarsko pořádá výjezdy do saského příhraničí s cílem seznámit členy destinačního fondu s fungováním tamní turistické infrastruktury a služeb. DA Dolní Poohří realizuje program výletů pro pracovníky informačních center. Na krajské úrovni však systém studijních cest zaveden není. Ústecký kraj však tuto aktivitu nadále považuje za významnou.

Systém pravidelných studijních cest nebyl zaveden. V omezené míře realizují studijní cesty jednotlivé DA.

1.4.2 Realizace 3 vzdělávacích a/nebo rekvalifikačních programů v odvětví CR (za období 5 let)

Certifikované vzdělávací nebo rekvalifikační programy v odvětví CR nebyly realizovány. Proběhla dvě větší školení s tématy práce se sociálními sítěmi a propagace na webu. Školení byla konána jako určitá forma odměny pro subjekty, které spolupracují s ÚK. Dílčí vzdělávací aktivity realizují jednotlivé DA v rámci své destinace a pro své partnery.

Byl připraven velký tříletý projekt financovaný z OP Lidské zdroje. Nositelem projektu měla být agentura CzechTourism, v roli partnera Ústecký kraj. Projekt byl plánován na období 2019 – 2021, kvůli pandemii COVID-19 však nositel projektu z jeho realizace odstoupil.

Cíl není naplňován. Ze strany ÚK však trvá zájem o tuto aktivitu.

1.4.3 - 100 pracovníků v odvětví CR, kteří se zúčastnili vzdělávacího nebo rekvalifikačního kurzu

Souvisí s předchozím indikátorem. Vzdělávací a rekvalifikační akce neprobíhaly, počet účastníků je tedy 0.

Cíl není naplňován.

1.5.1 Dlouhodobě fungující podpora kraje směrem k DA (1,5 mil. Kč roční podpora)

Viz indikátor 1.1.1. Plánovaná výše podpory 1,5 mil. Kč / rok pro každou DA byla dosažena v roce 2017. Od té doby se podpora stabilně navyšovala. Pro rok 2021 je zatím podpora nižší (1 mil. Kč pro každou DA) se záměrem následného zvýšení této částky.

Cíl je naplňován.

1.5.2 Dlouhodobě fungující podpora vybraných akcí cestovního ruchu (5 mil. Kč roční podpora)

Akce byly podporovány v rámci programu Rodinné stříbro, což jsou akce s obvykle velkou návštěvností, pravidelně pořádané v Ústeckém kraji. V rámci rozpočtu kraje se jedná o položku Významné kulturní akce ÚK v působnosti kanceláře hejtmana. Celková podpora těchto akcí je významně vyšší, než plánovaných 5 mil. Kč (rok 2019: 10,7 mil. Kč), navíc další podpora je poskytována individuálně skrze Fond kraje. Do souboru je však zahrnuto množství akcí (25-28), prostředky se tedy rozmělňují a nedosahují plánovaných 5 mil. Kč na akci.

Cíl je kvantitativně naplňován, avšak podpora se tříští mezi velký počet akcí.

1.5.3 Dlouhodobě fungující podpora turistického značení KČT (500 tis. Kč roční podpora)

Podpora turistického značení KČT je také financována z krajských prostředků. Podpora se pravidelně pohybuje v úrovni 500 – 600 tis. Kč / rok (600 tis. Kč schváleno pro rok 2021).

Cíl je naplňován.

1.5.4 Dlouhodobě fungující turistická autobusová a železniční doprava

Ústecký kraj objednává autobusové i železniční linky turistické dopravní obslužnosti. Jedná se o linky vlakové, lodní a autobusové.

Vlakové linky:

Ústecký kraj aktuálně objednává 8 turistických vlakových linek:

- T1 Kamenický motoráček (Česká Kamenice – Kamenický Šenov)
- T2 Vlak národního parku (Krásná Lípa/Rumburk - Mikulášovice) a Brtnický cyklovlak (Děčín - Mikulášovice)
- T3 Zubrnický motoráček (Ústí nad Labem – Zubrnice)
- T4 Středohorský motoráček (Lovosice – Chotiměř)
- T5 Podřipský motoráček (Libochovice – Roudnice nad Labem)
- T6 Doupovský motoráček (Kadaň-Prunéřov – Podbořany)
- T7 Vejprtská horská dráha (Chomutov – Vejprty – Cranzahl)
- T8 Moldavská dráha (Ústí nad Labem / Most – Moldava v Krušných horách)
- T9 Mikulášovický expres (Liberec – Žitava – Rybniště – Mikulášovice)
- T10 Lužická střela (Praha – Mladá Boleslav – Česká Lípa – Jedlová – Mikulášovice)
- T11 Podkrušnohorský motoráček (Kozí dráha; Děčín – Jílové – Libouchec – Telnice)
- T32 autobusová linka Zubrnice, žel. st. - Úštěk, nám. (v původní trase železniční trati)

Jedná se zpravidla o linky na železničních tratích, kde není objednávána základní dopravní obslužnost a které mají význam pro turistickou dopravu. Vzhledem k nepravidelnému provozu na většině těchto tratí a jejich zhoršenému technickému stavu jsou tyto tratě ohrožené případným přerušením provozu, či úplným zrušením.

Trať Most – Lovosice (tzv. Švestková dráha) byla obnovena soukromým vlastníkem – společností AŽD Praha. Nevyřešená je budoucnost „Kozí dráhy“ (železniční trať 132 Děčín – Oldřichov).

Autobusové linky:

Turistické autobusové linky pokrývají především přírodní atraktivity Ústeckého kraje (České Švýcarsko, Krušné hory, České středohoří), přičemž zpravidla umožňují přepravu jízdních kol. Tyto linky tak slouží pěším turistům i cykloturistům, pro které mají význam především přepravou kol do vrcholových partií Krušných hor. V turistickém režimu s moderními dopravními prostředky je v rámci DÚK provozováno i několik dalších linek: 585 Jirkov - Oberwiesenthal, 584 Jirkov – Boží Dar, 435 Česká Kamenice – Schmilka, 434 Děčín – Jetřichovice – Krásná Lípa.

Cíl je naplňován. Je třeba průběžně řešit technický stav železničních tratí.

1.5.5 Zavedená lodní turistická doprava na Labi

V rámci turistické dopravy objednává Ústecký kraj dopravu na lodních linkách:

- T91 Ústí nad Labem – Litoměřice
- T92 Ústí nad Labem – Hřensko / Bad Schandau
- T93 Litoměřice – Terezín

Lodní linky fungují v režimu víkendového provozu. Pochopitelně jsou závislé na splavnosti Labe.

Cíl je naplňován.

1.5.6 Každoroční grantový program na podporu provozu TIC (1 mil. Kč roční podpora)

Grantový program nebyl zaveden. Zřizovateli většiny TIC jsou města, hradí převážnou většinu nákladů na jejich provoz, což je přitom pro rozpočty měst únosný výdaj. Problémy mají pouze soukromá TIC, případně TIC provozovaná v menších obcích.

Cíl není naplňován, nicméně provoz TIC zabezpečují jejich zřizovatelé – města.

2.1.1 Portál „Brána do Čech“ na prvním místě při zadání klíčových slov při vyhledávání turistických informací o ÚK v internetových vyhledávačích

Při zadání obecných klíčových slov spojených s turistickými informacemi o Ústeckém kraji se portál „Brána do Čech“ se na čelných pozicích internetových vyhledávačů nezobrazuje. Je nutné zadat přímo název portálu. Sousloví „Brána do Čech“ není všeobecně asociováno s Ústeckým krajem jako celkem, používá se jen pro jednu jeho geografickou část. Dalším důvodem slabé pozice portálu je, že většina návštěvníků vyhledává informace o konkrétních oblastech nebo lokalitách v kraji (například České Švýcarsko, Krušné hory, Litoměřice aj.), málokdy je cílem turistické návštěvy obecně Ústecký kraj.

Ústecký kraj plánuje redesign a zjednodušení portálu Brána do Čech. Ten by tak následně sloužil především k tvorbě pozitivní image kraje, zatímco nabídku konkrétních turistických informací by poskytovaly webové stránky jednotlivých destinací.

Pozice portálu „Brána do Čech“ ve vyhledávačích je dlouhodobě nepříznivá. Portálu se nedaří dostat do popředí vyhledávačů, resp. pokud zájemci o informace neznají název portálu, prakticky ho nemají možnost nalézt. Značka Brána do Čech není pro potenciální návštěvníky, kteří tuto značku neznají, geograficky návodná. Možná by bylo vhodné portál více provázat s geografickou terminologií. Totéž platí i u zahraničních návštěvníků. Pro jejich podchycení by bylo vhodné zřídit geograficky návodné internetové adresy, z nichž by fungovalo automatické přesměrování na portál Brána do Čech (např. www.navstivteusteckykraj.cz, www.visitnorthwestbohemia.cz, www.nordwestbohmen.cz, apod.). Portál Brána do Čech má být nově především rozcestník na weby jednotlivých DA, které mají lepší možnosti prezentace (mohou tam mít komerční prezentace apod.). Portál bude propagovat jen top produkty a prostřednictvím atraktivních fotek a videí bude tvořit pozitivní image ÚK jako destinace.

V posledních letech se zlepšila webová prezentace jednotlivých DA. Jejich pozice při internetovém vyhledávání je však různá:

- České Švýcarsko: zobrazuje se jako jeden z prvních odkazů.
- Dolní Poohří: zobrazuje se jako jeden z prvních odkazů; je však otázkou, nakolik je „dolní Poohří“ vnímáno jako jeden turistický cíl, tedy nakolik návštěvníci regionu zadávají do vyhledávačů právě toto slovní spojení.
- Krušné hory: zobrazuje se na cca 5. místě mezi stránkami zaměřenými na plánování turistiky v Krušných horách. Důvodem je jednak obecnost názvu, jednak existence starších, již zavedených portálů věnovaných této oblasti.
- České středohoří: portál věnovaný destinaci se zobrazuje na předních místech; je oddělený od portálu věnovaného destinační agentuře.

Cíl není naplňován. Značka Brána do Čech není pro potenciální návštěvníky geograficky návodná, proto turistické informace o Ústeckém kraji pod tímto názvem nehledají.

2.1.2 Značka „Brána do Čech“ uvedená ve všech marketingových kampaních ÚK i jednotlivých turistických regionů prostřednictvím DA

Značka „Brána do Čech“ je používána při marketingových aktivitách kraje. Na webových portálech DA však chybí viditelný odkaz na další destinace v kraji formou skrze odkaz na portál Brána do Čech. Tuto značku také zatím jen v malé míře používají při své propagaci města.

Cíl je naplňován částečně. Odkaz na portál Brána do Čech chybí na webech DA a na propagačních materiálech měst.

2.2.1 Vytvořený systém sdílení turistických informací a aktualit a distribuce informačních materiálů mezi TIC v ÚK a s vybranými TIC mimo ÚK

Sdílení informací a zejména distribuce informačních materiálů funguje uvnitř kraje. Mimo ÚK se distribuují informační materiály do TIC v Praze a Drážďanech. Aktivní jsou v distribuci materiálů některé DA, především České Švýcarsko je relativně dobře viditelné v saském pohraničí, DA Dolní Poohří sdílí

informační materiály s IC z Karlových Varů a Rakovníka. Distribuci informačních materiálů mezi TIC zpravidla zajišťují jednotlivé DA.

Cíl je naplňován částečně. Uvnitř ÚK sdílení informací, aktualit a distribuce informačních materiálů v zásadě fungují, sdílení informací s TIC mimo ÚK je ovšem omezené.

2.2.2 Vytvořený systém automatického sdílení informací a aktualit mezi jednotlivými weby (Brána do Čech, weby turistických regionů, příp. další) vč. „kalendáře akcí"

Systém automatického sdílení informací a aktualit vč. „kalendáře akcí" nebyl vytvořen. Dílčí kalendáře akcí a přehledy aktualit pro své území připravují jednotlivé destinační agentury, tyto systémy nejsou propojené. Reálná poptávka pro propojení těchto informací není velká. ÚK plánuje nadále využívat portál Brána do Čech jako rozcestník s tím, že aktuality a akce by byly zveřejňovány na stránkách destinací.

Cíl není naplňován, není však vysoká poptávka po jeho naplňování do budoucna.

2.3.1 - 3 realizované imagové kampaně Ústeckého kraje

Pokračují marketingové kampaně ÚK zaměřené jak obecně na image kraje, tak na konkrétní produkty cestovního ruchu (Labská cyklostezka apod.). Image kampaně nejsou realizovány systematicky, probíhají spíše ad hoc. Jedná se aktivity jak online tak outdoorové. Zaměřují se na všechny destinace, konkrétní produkty CR a také dle ročních období (sezona léto, sezona zima). Dále se kraj zapojuje do kampaní organizovaných agenturou CzechTourism (celostátní média, TV, tisk, bilbboardy). Specifickým nástrojem pro zviditelnění ÚK je lákání filmových štábů k natáčení filmů a seriálů na lokacích v rámci činnosti Filmové kanceláře Ústeckého kraje. Na jednu stranu je kraj v těchto audiovizuálních dílech často zobrazován klišovitě jako oblast zanedbaných průmyslových areálů a sociálních problémů, na druhou stranu i zde se objevují záběry atraktivní krajiny nebo zajímavých industriálních prvků.

Kraj nerealizuje systematické imagové kampaně. Image kraje podporují marketingové aktivity zaměřené na jednotlivé destinace nebo produkty a také aktivní nabízení lokací v kraji filmařům.

2.3.2 Marketingově rozvinuté celokrajské produkty CR

ÚK průběžně identifikuje celokrajské produkty cestovního ruchu a realizuje k nim příslušné kampaně. Pro každý rok je vybráno jedno nosné téma (zatím 2019: gastroturistika, 2020: aktivní dovolená a pěší turistika, pro rok 2021 zatím téma zůstává a bude ještě řešeno dle reakce na pandemii COVID-19).

Cíl je naplňován, průběžně jsou vybírány a propagovány celokrajské produkty CR.

2.3.3 Pravidelná účast kraje na omezeném počtu veletrhů a výstav

Tato aktivita probíhá průběžně. V letech 2020–2021 s výraznými omezeními kvůli pandemii Covid-19.

Cíl je naplňován.

2.3.4 Navázaná spolupráce v oblasti rozvoje a marketingu CR (stáže, společná jednání, exkurze apod.) s nejméně 1 zahraničním strukturálně postiženým regionem

Takováto spolupráce zatím nebyla navázána. Jedním z důvodů je skutečnost, že regiony ze „starých" členských států zpravidla nedostávají podporu z fondů EU na síťování a spolupráci s regiony z „nových" členských států, což snižuje jejich ochotu k navázání spolupráce. Chybí také odpovědná osoba, která by měla získávání financí na přeshraniční aktivity v rámci V4 a ČR/DE a spol. v popisu své práce.

Cíl není naplňován, trvá však zájem ÚK na jeho realizaci.

2.4.1 - 20 realizovaných marketingových kampaní na podporu výše uvedených regionálních témat/produktů

V SCR ÚK byly pro jednotlivé destinace navrženy následující produkty:

- České Švýcarsko a Šluknovsko: Znovuobjevená divočina, Sakrální turistika, Saská renesance, Krajina podstávkových domů, Kaňon Labe
- České středohoří a Podřipsko: Labská stezka, Hrady a vrcholy Českého Středohoří, Verneřické středohoří, Pevnostní město Terezín, Zahrada Čech
- Krušné hory a Podkrušnohoří: Zimní cestovní ruch v Krušných horách, Cykloregion Krušné hory, Industriální a důlní památky, Neobvyklé zážitky na Mostecku, Lázeňství v Podkrušnohoří
- Dolní Poohří: Cyklostezka Ohře, Za pivem, vínem a dalšími regionálními produkty, Hrady, zámky, kostely a historická města nejen na Ohři, Poohří mystické a léčivé, Nechranice – Lipno severu

Jednotlivé DA realizují marketingové kampaně na podporu jak těchto vybraných regionálních témat/produktů, tak i dalších témat. V posledních letech realizovaly DA například tyto kampaně:

Dolní Poohří:

- Cyklostezka Ohře (mj. cyklomapa)
- Krušnohorská pivní stezka (produkt zahrnuje i pivovary na území DA Krušné hory a v Sasku)
- „Poohří regionální produkt“ – certifikace a marketing regionálních výrobků

Krušné hory:

- Hornická stezka
- Tóny Krušnohoří (hudba v Krušných horách)
- Magistrála cyklo/lyže
- Zimní areály
- Zažít Krušky
- Chuť Krušných hor (gastroprůvodce)
- UNESCO – hornická krajina Krušnohoří
- Pohledy Krušných hor (zajímavosti, historie, turistika)

České Švýcarsko:

- Zima v Českosaském Švýcarsku
- České Švýcarsko na kolech
- Dráha národního parku
- Skalní města České republiky
- Turistika s výhledem
- Českosaské Švýcarsko – regionální produkt

České středohoří

- Labská stezka
- Baroko v Zahradě Čech
- Hrady a vrcholy Českého středohoří
- Vinařská turistika a vinařské akce
- České Středohoří regionální produkt

Destinační agentury realizovaly za sledované období cca 20 kampaní zaměřených na regionální nabídku a/nebo na regionální produkty. Tyto kampaně se však jen zčásti kryjí s produkty, které pro jednotlivé destinace navrhla SCR ÚK. DA připravují především takové (marketingové) produkty, které vidí pro své území jako přínosné, bez ohledu na doporučení SCR ÚK.

Kvantitativně je cíl plněn. DA si vybírají pro marketing produkty, které samy vidí jako přínosné pro svou destinaci, méně se řídí doporučeními SCR ÚK.

2.4.2 Marketingově rozvinuté regionální produkty/témata CR

Ve spolupráci ÚK a DA se daří definovat významné regionální produkty, případně témata CR, a kolem nich budovat systém marketingových aktivit. Jedná se např. o páteřní cyklotrasy, nabídku aktivní

dovolené (léto / zima), regionální produkty a gastronomii. Výzvou do budoucna je zapojení většího množství subjektů do koordinované marketingové nabídky těchto produktů a témat.

Cíl je naplňován.

3.1.1 Dobudovaná síť páteřních cyklotras ÚK (Cyklotrasa Ohře, Labská stezka, Cyklotrasa Ploučnice, Krušnohorská magistrála) vč. doprovodné infrastruktury

Ke konci roku 2020 byla prakticky (s výjimkou jednoho krátkého úseku) dokončena Labská stezka. Kromě vlastní výstavby je zde vybudována doprovodná infrastruktura (odpočívadla, informační tabule) a postupně zde začínají fungovat služby zaměřené na cykloturisty (především prodej občerstvení). Cyklotrasa Ohře je stále plnohodnotně funkční pouze v úseku Klášterec n. O. – Kadaň. Dílčí úseky především s ohledem na průjezd městem vznikly z vlastní iniciativy měst Žatec a Louny. Zbytek trasy je prozatím veden po účelových komunikacích, v některých úsecích však také po silnicích II. a III. třídy s intenzivním silničním provozem. Při realizaci Cyklotrasy Ploučnice a Krušnohorské magistrály nedošlo k významnějšímu pokroku. Ústecký kraj se zaměřil především na dokončení Labské stezky, nově bude prioritou Cyklotrasa Ohře. Uvažuje se dále o nové páteřní cyklotrase, tzv. „pánevní“.

Cíl je naplněn u Labské stezky. Ostatní cyklotrasy jsou sice vyznačeny, ale většinou jsou vedeny po silnicích či účelových komunikacích. Kompletní dořešení všech cyklotras nebylo v kapacitách ÚK.

3.2.1 Dobudovaná infrastruktura pro prioritní krajské a regionální produkty/témata rozvoje CR

Revitalizace historického jádra města Terezína: rekonstrukcí / revitalizací prošel Wieserův dům. Probíhala jednání mezi městem Terezín a ÚK ohledně transformace sdružení Terezín – město změny na příspěvkovou organizaci Ústeckého kraje.

Infrastruktura turistických produktů vázaných na hornictví a montánní CR: Hornický region Erzgebirge/Krušnohoří je od 6. července 2019 památkou zapsanou na Seznam světového dědictví UNESCO. Na území kraje se nacházejí dvě součásti Hornického regionu: Hornická krajina Krupka a Hornická krajina na vrchu Mědník. Návštěvnická infrastruktura těchto lokalit se v uplynulém období výrazně nerozšířila.

Infrastruktura pro nabídku netradičních zážitků v rámci CR: Bylo zprovozněno Infocentrum v Elektrárně Ledvice, jehož součástí je vyhlídka na vrcholu nového bloku elektrárny (nejvyšší průmyslová stavba v ČR).

Infrastruktura lyžařských areálů, magistrály a souvisejících služeb v Krušných horách: Rozvíjejí se lyžařské areály Klínovec a Klíny, a to včetně nabídky pro letní sezonu. Klínovec: od r. 2015 budovaný Trail Park, 2019 propojení skiareálů Klínovec a Neklid. Klíny: 2018 bobová dráha, 2021 zipline). Ostatní lyžařské areálu infrastrukturně spíše stagnují, některé starší už reálně dožívají.

Infrastruktura cestovního ruchu kolem rekultivačních jezer: Starší, již dříve rekultivované vodní plochy (Benedikt, Matylda) mají infrastrukturu ustálenou. Novinkou je skokanský můstek u jezera Matylda pro akrobatické lyžaře. Novější a větší jezera (Milada, Most) zatím infrastrukturu budují. Jezero Milada: aktuálně řešeno zasíťování. Jezero Most: zpřístupněno od září 2020 se základní infrastrukturou (mola, kotviště).

Infrastruktura labské vodní cesty a jejího rekreačního využití: Postupně vzniká síť přístavišť pro rekreační osobní dopravu, dokončena byla přístaviště Brná (Ústí n. L.), Štětí a Roudnice nad Labem.

Infrastruktura vodácké trasy Ohře a Bíliny: Tato infrastruktura se významněji nerozvíjí.

Infrastruktura rekreačních oblastí vázaných na stávající, vznikající a plánované vodní plochy v Podkrušnohoří: Cyklistické a inline okruhy o nově zpřístupněných jezer Milada a Most.

Infrastruktura pro gastronomické produkty vázané na vinařství a chmelařství: Zvyšuje se počet malých vinařství a minipivovarů.

Obnova kulturních a sakrálních památek na území ÚK: Probíhá průběžně, mj. s využitím dotačních zdrojů (kláštery Kadaň a Osek, Terezín, Žatec atd.).

Infrastruktura lázeňství a wellness: Lázně Teplice – rozšíření kapacity termálního bazénu a jeho větší zaměření na wellness v rámci přestavby lázeňského domu Beethoven. Lázně Bílina – zpřístupnění inhalatoria v Kyselce s možností stáčení minerální vody.

Infrastruktura pro turistickou dopravu: Obnovena tzv. Švestková dráha Lovosice – Most (privátní vlastník AŽD Praha). Opravena trať Most – Moldava po sesuvu. Stále nedokončena oprava tratě Lovosice – Teplice po sesuvu (nahrazeno autobusovou dopravou). Přístaviště pro osobní dopravu na Labi – viz výše. Most pro pěší a cyklisty přes Stožecké sedlo („Šébr“) v Lužických horách.

Infrastruktura TIC v atraktivních turistických centrech: Vzniklo několik nových TIC (Louny, Roudnice n. L., Krupka, Děčín).

Rozvoj infrastruktury je postupný a závislý na inciativě i dalších aktérů než jen Ústeckého kraje (především města, ale také Palivový kombinát Ústí v rekultivovaných oblastech). Vyhlášení Hornického regionu Erzgebirge/Krušnohoří jako památky UNESCO nebylo doprovázeno výraznějším rozvojem turistické infrastruktury.

3.3.1 Realizované turistické trasy

Pěší trasy: Vznikají nejčastěji v Českém Švýcarsku (kratší pěší trasy, přeshraniční Lesní trasa pro vícedenní trek v levobřežní části Labských pískovců, příprava Hřebenovky Lužické hory / České Švýcarsko – proznačena v roce 2023). V přípravě (vytyčování trasy) je Hřebenovka v Krušných horách.

Naučné trasy: Vznikají místními iniciativami (Cesta z města Klášterec nad Ohří, Lesní putování s Hopíkem – Holedeč aj.).

Nejrychleji postupuje tvorba nových turistických tras v Českém Švýcarsku, kde se jejich přípravě aktivně věnuje tamní DA. V ostatních oblastech je jejich rozvoj minimální, hlavními problémy jsou ochrana přírody a nutné jednání s vlastníky pozemků.

2.1.2 Klíčová zjištění

Priorita 1: Organizační zabezpečení rozvoje cestovního ruchu

• Je nastaven systém rajonizace regionu a pokrytí jednotlivých území kraje činností DA.

• Spolupráce ÚK a DA a také DA navzájem má vyjasněné kompetence a odpovědnosti, případná sporná místa se bezprostředně řeší.

• Finanční podpora ÚK (na činnost DA, na turistické značení, turistickou dopravu, akce) je poskytována v míře určené v SCR.

• Méně se daří zapojit širší okruh aktérů do činnosti DA.

•Nebyl nastaven systém organizovaných studijních cest a vzdělávacích programů na krajské úrovni.

Priorita 2: Efektivní marketing cestovního ruchu

• Krajský webový portál Brána do Čech nefunguje jako plnohodnotný hlavní turistický portál kraje. Nezobrazuje se na prvních místech ve vyhledávačích při zadání příslušných klíčových slov (mj. proto, že název není geograficky návodný pro území kraje), nefunguje sdílení akcí mezi webem BdČ a weby DA, aktéři v území se značkou BdČ pracují jen omezeně.

• Marketingové aktivity (tvorba materiálů, kampaně) probíhají v rozsahu plánovaném ve SCR. Nicméně jednotliví aktéři (DA) volí témata svých kampaní spíše bez ohledu na doporučení SCR.

Priorita 3: Rozvoj infrastruktury cestovního ruchu

• Síť páteřních cyklotras se buduje postupně. Harmonogram přípravy cyklotras v SCR byl plánován příliš optimisticky.

• Rozvoj infrastruktury pro krajské produkty a témata CR je závislý z velké části na aktivitě jiných aktérů, než je ÚK. Není na úrovni kraje uceleně koordinován.

2.2 NABÍDKA CESTOVNÍHO RUCHU V ÚSTECKÉM KRAJI

Pro potřeby Strategie rozvoje cestovního ruchu v Ústeckém kraji 2021-2027 je Ústecký kraj rozdělen na čtyři regiony cestovního ruchu. Vymezení regionů je částečně odlišné od vymezení, které provedla agentura CzechTourism v roce 1999 (která území Ústeckého kraje dělí na 3 turistické oblasti), a naopak odpovídá vymezení provedenému předchozími verzemi Strategie rozvoje cestovního ruchu v Ústeckém kraji 2010–15 a Strategie rozvoje cestovního ruchu v Ústeckém kraji 2016–20, v nichž je území Ústeckého kraje rozděleno mezi 4 destinační agentury. Těmito regiony jsou:

- České Švýcarsko a Šluknovsko
- Krušnohoří
- České Středohoří a Podřipsko
- Dolní Poohří

V jednotlivých podkapitolách analýzy nabídky jsou v každém z turistických regionů ÚK sledovány dva základní segmenty, a to atraktivity a atrakce (tj. primární potenciál, resp. lokalizační předpoklady) cestovního ruchu a infrastruktura (tj. sekundární potenciál, resp. realizační předpoklady) cestovního ruchu.

Obrázek 2: Mapa turistických regionů v Ústeckém kraji na podkladové základní mapě

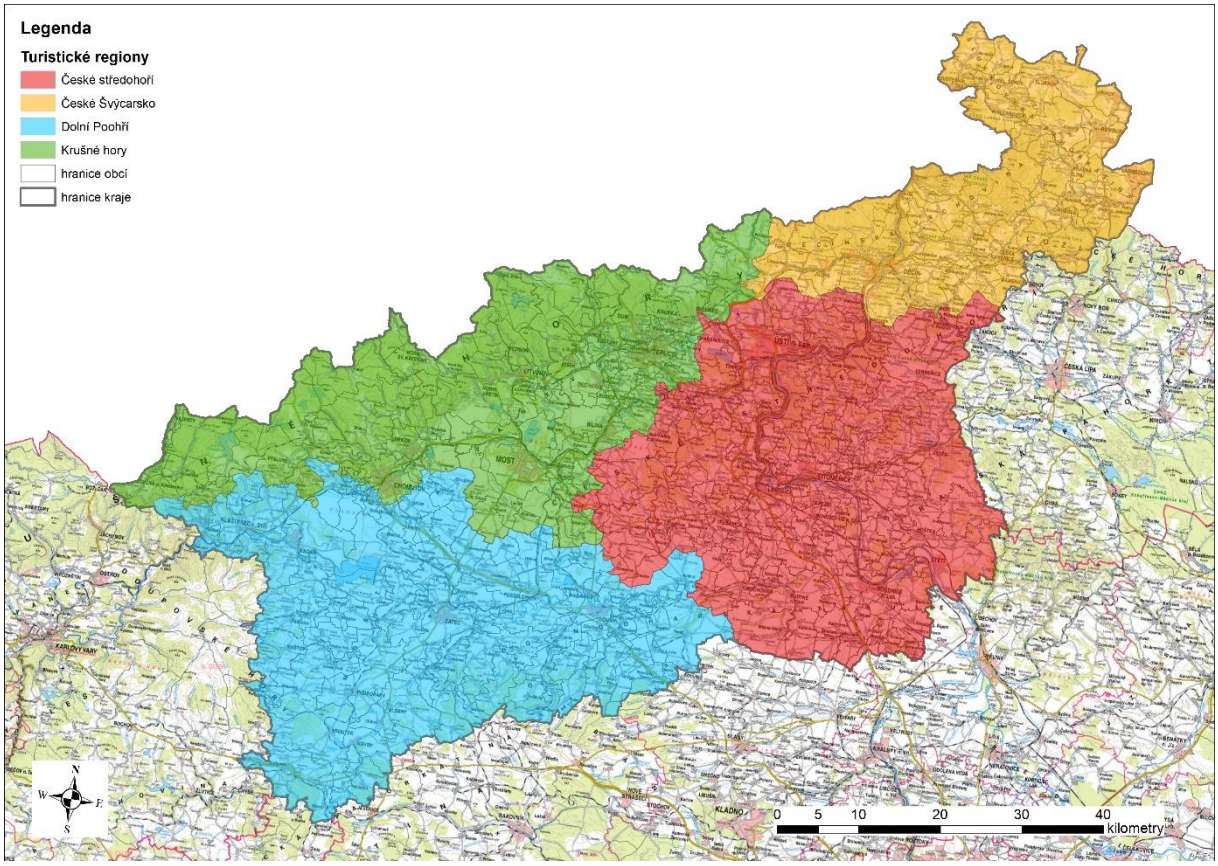

Zdroj: vlastní zpracování

Obrázek 3: Mapa turistických regionů v Ústeckém kraji s vyznačením hranic obcí

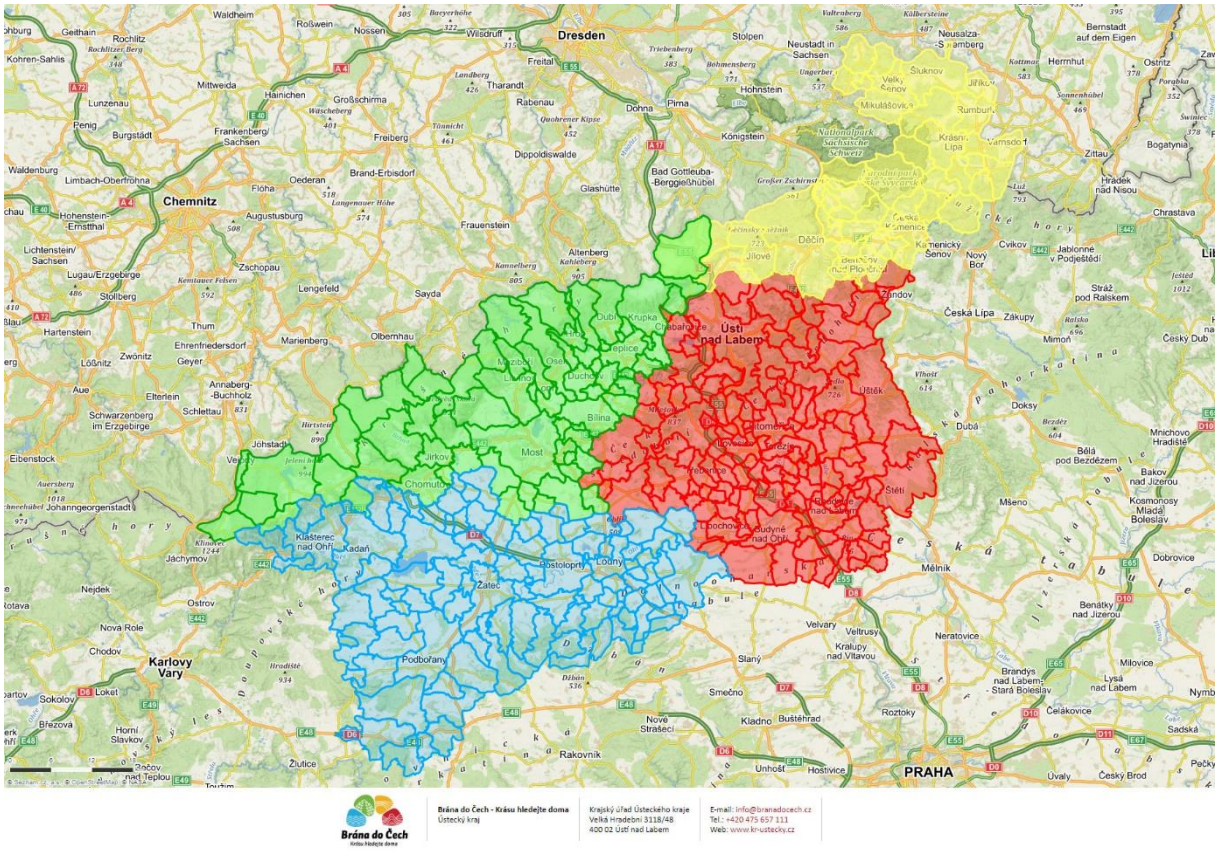

Zdroj: KÚ Ústeckého kraje

Analýza nabídky jednotlivých forem cestovního ruchu je v každém regionu zpracována v obdobné struktuře s cílem maximální přehlednosti textu. Z tohoto důvodu tedy může být některá z forem zařazena v textu dříve, přestože jiné formy CR, řazené následně, mohou mít pro daný region větší význam. Atraktivity cestovního ruchu jsou zpracovány tak, aby pokrývaly co nejširší spektrum zálib, zájmů a aktivit návštěvníku jednotlivých regionů. Zmíněné jsou tudíž atraktivity v rámci pěší turistiky, cykloturistiky, zimní turistiky, poznávací, lázeňské či vinařské turistiky a rovněž ostatních možností aktivní dovolené (hipoturistika, horolezectví, golf). Vybrané formy cestovního ruchu, které nejsou územně selektivní, jsou v závěru kapitoly zpracovány společně pro všechny regiony. Celá podkapitola je zpracovaná spíše jako analýza a popis širších produktů než jako popis jednotlivých míst a solitérů. Proto jsou tedy například u pěších a cyklistických tras uváděné i přilehlé významné památky nebo služby. Vzhledem k rozsahu analýzy také nejsou představeny zdaleka všechny atraktivity a atrakce v zájmovém území, ale spíše jejich průřez představující nejvýznamnější a reprezentativní atraktivity a atrakce.

V podkapitole, která se věnuje infrastruktuře cestovního ruchu, jsou uvedené informace o hromadných ubytovacích kapacitách, stravovacích zařízeních a turistických informačních centrech. Informace o hromadných ubytovacích zařízeních (HUZ) jsou čerpány především z databáze hromadných ubytovacích zařízení ČSÚ, která však obsahuje poměrně nepřesné údaje. Na úrovni turistických regionů však prakticky není možné tyto údaje zpřesnit vlastním šetřením, mj. z důvodu zastaralosti údajů na internetových prezentacích mnoha HUZ, resp. na webech, které na příslušná HUZ odkazují. Jednotlivé obce jsou v mapách a tabulkových přehledech kapacity HUZ přiřazeny vždy pouze k jednomu turistickému regionu, aby nedošlo ke zkreslení celkových údajů za celý kraj, do nichž by se některé obce dostaly dvakrát. Hranice turistických regionů ve skutečnosti není vždy zcela ostrá a „marketingově“ tedy nemusí být jednotlivé mapy a tabulky zcela přesné.

2.2.1 České Švýcarsko a Šluknovsko

Klíčovým prvkem atraktivity Českého Švýcarska a Šluknovska je národní park České Švýcarsko. Národní park České Švýcarsko byl vyhlášen k 1. 1. 2000 na celkové rozloze 79 km^2, kde 97 % tvoří lesy. Sídlem Správy NP ČŠ je město Krásná Lípa. Hlavním předmětem ochrany v NP České Švýcarsko je jak unikátní reliéf s typickými skalními hřbety, kaňony, pískovcovými věžemi a stolovými horami, doplněný v okrajových částech o kopce vulkanického původu, tak i rozmanitá fauna a flóra. V přirozených lesích, které se v malé rozloze zachovaly, se vyskytují vzácní živočichové i rostliny. Jedinečnou harmonii krajiny dotváří četné památky lidové architektury i další významné stavby (rozhledny, zámky, skalní hrady, sakrální památky apod.). Národní park České Švýcarsko je jádrem turistického regionu, který je v marketingovém a turistickém smyslu chápán jako širší oblast Labských pískovců, doplněný o oblast Šluknovského výběžku. Toto území se již od druhé poloviny 19. st. stalo velmi vyhledávaným, s řadou turisticky zajímavých míst, jako např. Pravčické brány, soutěsek Kamenice nebo vyhlídek u Jetřichovic. Dnes je oblast Českého Švýcarska patrně jedinou souvislejší částí Ústeckého kraje, jejíž turistický potenciál přesahuje nejen regionální, ale i celostátní měřítko. Pro marketingové účely se region České Švýcarsko a Šluknovsko prezentuje pod názvem České Švýcarsko.

2.2.1.1 Atraktivity cestovního ruchu

Pěší turistika

Region Českého Švýcarska a Šluknovska nabízí vhodné příležitosti k pěší turistice, jak na území NP České Švýcarsko, tak v dalších chráněných územích CHKO Labské Pískovce a CHKO Lužické hory, ale i na části území patřící zejména do Šluknovského výběžku. Po požáru v centrální části Českého Švýcarska v létě 2022 jsou stále některé značené pěší trasy uzavřené. Největší návštěvnický potenciál mají v regionu tyto atraktivity cestovního ruchu:

1. **Pravčická brána -** největší přirozená skalní brána na našem kontinentu, která má od r. 1992 statut národní přírodní památky (NPP). Její rozměry jsou úctyhodné, rozpětí oblouku u dna je 26,5 m, výška otvoru 16 m, šířka 7-8 m, minimální tloušťka 3m, vrcholová plošina brány je 21m nad jejím dnem. Je jedním z nejnavštěvovanějších míst a zároveň symbolem Českého Švýcarska, příp. celého Ústeckého kraje. Cílem ochrany je zachování současného stavu a přirozeného vývoje pískovcových skalních masivů a minimalizace negativního působení lidské činnosti. Pravčická brána se v roce 2009 dostala do užšího kola ankety "New7Wonder" o sedm přírodních divů světa, když postoupila mezi 71 semifinalistů.

2. **Tichá (Edmundova) a Divoká soutěska řeky Kamenice** - Tichá soutěska se nachází na dolním toku Kamenice nedaleko Hřenska a po požáru v této části národního parku v roce 2022 je dosud uzavřena. Údolí má 50 - 150 m hluboké, strmé, místy až svislé skalní stěny. Vířením vody a písku vznikly v korytě obří hrnce a různé prohlubně. Díky inverzním klimatickým stupňům se tady daří rostlinám typickým pro vyšší polohu. Divoká soutěska je výše proti proudu říčky Kamenice a navazuje na Tichou soutěsku u Mezního můstku. Oplývá podobnými přírodními krásami jako Tichá soutěska. V Soutěskách se provozuje převoz na lodičkách s výkladem převozníků. Edmundova soutěska je splavná v délce 990 m a Divoká soutěska v délce 490 m. Sezóna začíná každý rok v pátek před Velikonocemi a končí koncem října. Přístup k Soutěskám je z obce Hřensko po naučné stezce. Některé úseky Soutěsek nejsou kvůli ochraně přírody přístupné veřejnosti.

3. **Jetřichovické stěny -** Oblast Jetřichovických stěn je označována jako nejkrásnější území u nás a můžeme tu vidět pískovcová skalní města, stěny či samostatné skalní věže. Oblast také oplývá mnoha rozmanitými vyhlídkovými skalními útvary (Rudolfův kámen, Vilemínina stěna, Mariina

skála aj.). Nachází se zde také přírodní rezervace Babylon. Velké zásluhy na tom, že celá oblast byla již během 19. století zpřístupněna turistům, nese šlechtický rod Kinských, po jehož rodinných příslušnících byly také některé vyhlídky pojmenovány. Okolím Jetřichovic vede několik značených turistických tras i naučná stezka.

4. **Tiské stěny -** Skalní město Tiské stěny (613 m n. m.) leží na okraji krušnohorského zlomu na rozhraní turistických regionů Českého Švýcarska a Krušných hor. Tiské stěny patří k nejstarším turistickým oblastem Labských pískovců. Dělí se na dvě velké části – Velké a Malé stěny, jimiž vedou prohlídkové trasy. Obě spojuje naučná stezka. Po hřebeni Velkých stěn vede také červeně značená turistická stezka, která je nejkratší spojnicí mezi vstupním areálem a východním koncem skalního města u Turistické chaty. Tiské stěny jsou vyhledávané nejen pěšími turisty, ale také horolezci a patří mezi nejvýznamnější lezecké terény v celém Česku.

5. **Růžový hřeben a kaňon Labe -** Mohutná členěná stěna nad pravým břehem Labe (v nadmořské výšce 420 m n. m.) od Děčína směrem ke státní hranici se nazývá Růžový hřeben. Směrem k západu vybíhá ze stěny výrazný skalní ostroh, na kterém je upravená vyhlídková plošina, z níž je krásný výhled na unikátní kaňon Labe, klikatící se ke státní hranici. Výhledy se nabízejí i z dalších míst Růžového hřebenu na červené turistické stezce vedoucí z Děčína na Belvedér. Kaňon Labe následně po proudu řeky pokračuje do Německa jako jedna z hlavních atraktivit Saského Švýcarska.

6. **Rozhledny** - v regionu se nachází řada rozhleden, vyhlídek a vyhlídkových míst. K nejznámějším patří:

    - Jedlová (774 m n. m., jižně od Jiřetína p. J.),
    - Studenec (737 m n. m., u České Kamenice),
    - Děčínský Sněžník (723 m n. m., poblíž Jílového),
    - Tanečnice (597 m n. m., nejsevernější rozhledna, Mikulášovice),
    - Kohout (589 m n. m., Benešov nad Ploučnicí),
    - Vlčí hora u Krásné Lípy (581 m n. m.),
    - Kamenický hrad na Zámeckém vrchu (529 m n. m., Česká Kamenice),
    - Dymník (516 m n. m., Rumburk),
    - Velký Chlum (508 m n. m., Děčín),
    - Sokolí vrch (506 m n. m., Dobrná),
    - Hrádek (467 m n. m., Varnsdorf),
    - Rozhledna Vyhlídka Růženka (402 m n. m., Růžová),
    - Janovský vrch (347 m n. m., Janov),
    - Pastýřská stěna (288 m n. m., Děčín),
    - Belveder (250 m n. m., 130 m nad hladinou řeky Labe, součást Růžového hřebenu),
    - Ploučnická vyhlídka (220 m n. m., Sokolovský vrch v Benešově nad Ploučnicí).

7. **Zlatý vrch -** Národní přírodní památka Zlatý vrch je výrazný čedičový kopec o nadmořské výšce 657 m vyčnívající asi 0,5 km nad východním okrajem vesnice Líska. Rozloha NPP Zlatý vrch je 4,13 ha a hlavním předmětem ochrany je od roku 1964 mohutná lomová stěna tvořená až 30 m dlouhými pravidelnými čedičovými sloupci. Tato stěna je mohutnější než podstatně známější Panská skála. Skalnatý vrchol a sutěmi pokryté svahy kopce jsou porostlé téměř 120 let starým řídkým bukovým lesem.

8. **Další atraktivity -** Skalní průrva Úzké a Příkré schody, Myší díry, Kyjovské údolí a Kyjovská skalní stezka, Údolí Suché Kamenice, Brtnický a Vlčí hrádek, Růžovský vrch, Malá Pravčická brána, Gabrielina stezka, Brtnické ledopády, atd.

Mezi turistické cíle patří přírodní rezervace (10 v regionu) a přírodní památky (9 v regionu, z toho 2 NPP - Pravčická brána, Zlatý vrch). Rozmístění turistických stezek je po celém území regionu, jejich největší koncentrace je v NP České Švýcarsko a jeho výchozích bodech Hřensko, Jetřichovice, Mezní Louka, Vysoká Lípa, Kyjov, ze strany Šluknovského výběžku pak v Mikulášovicích. Jako doplněk turistických tras se nabízejí tematické naučné stezky, např. NS přátelství ČR - SRN, NS Jetřichovické skály, NS Okolím Studence, NS Růžová, Köglerova NS nebo Hornická NS - Údolí Milířky. V posledních letech je právě rozvoj naučných stezek, příp. jiných značených cest rozšiřujících možnosti okružních pěších výletů jednou z priorit rozvoje CR v regionu.

Cykloturistika

Další oblíbenou formou cestovního ruchu regionu Českého Švýcarska a Šluknovska je cykloturistika. Svědčí o tom i zvyšující se množství ubytovacích či stravovacích zařízení s certifikovanou známkou "Cyklisté vítáni". Přestože cykloturistika z pohledu klíčových regionálních aktérů (Správa NP ČŠ, České Švýcarsko o.p.s.) nepatří mezi prioritní odvětví rozvoje CR s ohledem na preferenci maximálně šetrného CR zejména v jádrových částech ČŠ, v okrajových částech regionu (resp. mimo území NP ČŠ) naopak patří mezi ty formy CR, které mají značný rozvojový potenciál. V posledních letech byla v této souvislosti realizována řada marketingových projektů i menších investičních akcí a rovněž byla podstatně rozšířena nabídka pro převoz jízdních kol dopravními prostředky veřejné dopravy. Rozšířila se také nabídka služeb spojených s cykloturistikou, jako např. půjčoven kol a elektrokol, opraven kol, cykloboxů k úschově kol apod. S výjimkou NP ČŠ je cykloturistika ve zbývajícím území regionu vnímána jako šetrná forma turistiky, která má při propojení s veřejnou dopravou, půjčovnami kol a rozvinutím doplňkové cyklistické infrastruktury potenciál k omezení zatížení území individuální automobilovou dopravou.

S ohledem na ochranu přírody a krajiny je v regionu (především pak v NP České Švýcarsko) řada cest, kde je pohyb cyklistů zakázán. Tím více jsou pak cykloturisty využívány trasy, které jsou naopak pro cyklisty výslovně určené. Značný potenciál mají také přeshraniční cyklotrasy a cyklookruhy, které umožňují půldenní i celodenní výlety s poznáváním atraktivit a atrakcí na obou stranách hranice.

Mezi nejvýznamnější cyklotrasy na území Českého Švýcarska a Šluknovska patří:

- č. 2 Labská stezka; Dolní Žleb – Děčín – Ústí nad Labem – Roudnice nad Labem – Mělník a dále varianta do Prahy nebo přímo podél Labe až k pramenu Labe v Krkonoších
- č. 15 Ploučnice; Děčín – Benešov nad Ploučnicí – Žandov (po jiných cyklotrasách vede až k pramenům Ploučnice u Osečné)
- č. 21 Hřensko – Vysoká Lípa – Jetřichovice – Česká Kamenice – Kytlice – Nová huť
- č. 23 Děčín – Sněžník – Tisá – Cínovec – Měděnec, jejíž krušnohorská část (tedy mimo zájmové území) je součástí Krušnohorské magistrály
- č. 211; Kamenický Šenov – Kytlice – Staré Křečany – Rožany
- č. 3013 Křinická stezka (cyklistická trasa IV. třídy – místní); Kytlice – Kyjov
- č. 3014 Dymnická cesta; Rumburk – Mikulášovice – Dolní Poustevna
- č. 3015 Kytlice – Jiřetín pod Jedlovou – Varnsdorf
- č. 3017 Děčín – Sněžník – Tisá
- č. 3029 Vysoká Lípa – Vlčí hora
- č. 3030 Mezní Louka – Ptačí Kameny
- č. 3031 Doubice – Zadní Doubice
- č. 3032 Křinická stezka; Kyjov - Brtníky
- č. 3033 Vlčí hora – Turistický most
- č. 3041 Mikulášovice – Velký Šenov – Lipová
- č. 3041a Tomášov – Mikulášovice
- č. 3042 Šluknov – Rumburk – Filipov

- č. 3043 Dolní Poustevna – Šluknov – Filipov
- č. 3043a Lobendava – Langburkersdorf
- č. 3043b Lobendava – Severní
- č. 3052 Děčín – Česká Kamenice – Horní Podluží
- č. 3076 Jetřichovice – Labská Stráň

Všechny cyklistické trasy nejvyšších tří tříd jsou vedeny převážně na silnicích III. třídy (úsek Cyklostezky Ploučnice dokonce částečně po silnici II. třídy), resp. místních a účelových komunikacích (Labská stezka). To vede ke kolizním souběhům s frekventovanou automobilovou dopravou (místy i pohybem pěších uživatelů), které jsou citelné obzvláště v hlavní turistické sezóně, kdy kumuluje intenzita cyklistické i silniční motorové dopravy (zejména na cyklotrasách č. 15, 21 a 23). Naopak většina cyklistických tras IV. třídy vede po účelových komunikacích (zejména zpevněných lesních a polních cestách), případně po nezpevněných lesních cestách.

Cykloturisticky nejvýznamnější je Labská stezka. Ta je jako turistický produkt rozvíjena v Německu posledních několik desetiletí a patří mezi nejznámější cyklotrasy Německa je vůbec nejlépe hodnocenou cyklotrasou v SRN. Na českém území je trasa postupně překládána ze silničních komunikací do samostatné dopravní stopy, a to vč. rozsáhlé investiční činnosti ze strany Ústeckého kraje, příp. dalších krajů, jimiž protéká Labe. Díky tomu je dnes její velká část (v Ústeckém kraji výrazná většina) vedena jako samostatná komunikace pro cyklisty. Protože se Labská stezka v ÚK nachází převážně na území turistického regionu České středohoří a Podřipsko (jeho DA má rozvoj cyklotrasy na starost v celé délce na území ÚK), je podrobnější informace o Labské stezce uvedena v podkapitole České středohoří a Podřipsko.

Cykloturisté mohou v regionu využívat také vlaky a cyklobusy, které značně rozšiřují možnosti využití cyklotras v zájmovém území. Zatímco vlakové linky umožňují mj. (i díky obnovení spojení Dolní Poustevna – Sebnitz) přepravu cyklistů i s koly mezi údolím Labe a Šluknovskem, linky cyklobusů zpřístupňují méně výkonným cykloturistům území NP ČŠ a vrcholové partie Děčínské vrchoviny.

Lyžařská a zimní turistika

Ve srovnání s letní sezónou, v zimním období region Českého Švýcarska a Šluknovska nabízí turistům menší možnosti. K dispozici jsou lyžařské areály lokálního charakteru, terény pro běžecké lyžování či celoročně otevřené zámky. Nejvýznamnější je Skiareál Jedlová, který se nachází v Lužických horách. Kromě cca 7 kilometrů běžeckých tratí je součástí areálu v Jiřetíně pod Jedlovou moderní sjezdovka pro lyžaře a snowboardisty s délkou 1200 m a dvě dětské sjezdovky (Pod Lanem - 100 m a Mezičky - 200 m). Sousedním zimním střediskem je Skiareál Horní Podluží. K dispozici jsou tři sjezdové tratě (v celkové délce 650 m), lyžařská škola, půjčovna lyží a snowboardů, skiservis a restaurace. Kromě okolí vrchu Jedlová, jsou běžecké tratě upravovány také v obci Doubice, kde je upravována poměrně hustá síť běžeckých tratí, převážně však v intravilánu obce a jejím blízkém okolí. Na jihovýchodní okraj zájmového území částečně zasahují poměrně rozsáhlé sítě udržovaných běžeckých tratí, které propojují několik zimních středisek Lužických hor a okrajově i Českého středohoří. V oblasti Děčínské vrchoviny je lyžařským střediskem místního až regionálního významu obec Tisá, kde je situován stejnojmenný skiareál se sjezdovkou o délce cca 400 m. V okolí obce je možnost využít síť běžeckých lyžařských tras propojujících sídla a místní části Rájec - Ostrov - Sněžník - Tisá a navazující na Krušnohorskou lyžařskou magistrálu. Vzhledem k nižší poloze regionu i místních zimních středisek, klimatickým podmínkám i parametrům lyžařských areálů a udržovaných běžeckých tratí je však lyžařská sezóna v regionu zpravidla krátká a její význam pro potenciální návštěvnost regionu je omezený.

Některé přírodní atraktivity je možné navštěvovat také v zimním období. V zimní sezóně je v některých dnech zpřístupněna Pravčická brána na Hřensku. Unikátní jsou zimní výlety k Brtnickým ledopádům na pískovcových skalách.

Další druhy aktivní dovolené

Specifickou formou cestovního ruchu, která má v regionu Českého Švýcarska dlouhou tradici, je **horolezectví**. První výstupy skalní věže zde byly provázeny již v 19. století. Horolezecká činnost je na území NP České Švýcarsko organizována Českým horolezeckým svazem a organizací U. I. A. A. (Union Internationale des Associations d´Alpinism). K nejatraktivnějším skalním útvarům patří skály jak na levém, tak na pravém břehu Labe (mezi Děčínem a Dolním Žlebem, Děčínský Sněžník a zejména pak skály v Tiských stěnách). V rámci zážitkové turistiky se nabízí využití např. horolezeckých kurzů, speleologických návštěv jeskyň či skupinové pracovní výlety vhodné pro pracovní teambuildingové akce. Úprava lezeckých pravidel 2021 - 2030 rozčleňuje Kaňon Labe v CHKO Labské pískovce do šesti dílčích oblastí, ve třech z nich je možné lézt celoročně, ve třech zbývajících do července do ledna.

Turistika na koni neboli **hipoturistika** je jednou z forem rekreace, která v posledních letech nabývá na významu. Na území NP České Švýcarsko byla jízda na koních a jejich používání k tahu (např. povoz, kočár) povolena zatím pouze po silnicích, místních komunikacích a vybraných cestách. V zájmu podpory udržitelného turistického a rekreačního využívání území vymezuje NP Správa NP ČŠ pro tyto účely tyto trasy (tzv. hipostezky):

- První trasa sleduje tzv. Českou silnici od jejího vstupu do NP ve Vysoké Lípě a vedoucí až do Zadních Jetřichovic.
- Druhá trasa prochází od tzv. První brány (Doubice) přes lesy až k silnici vedoucí směrem do osady Na Tokání (její ústí je nedaleko pod velkým rozcestím před vstupem do samotné osady).
- Třetí trasa je vymezena v úseku Dolní Chřibská, rozcestím U Sloupu neboli Saula (hájovna a informační středisko NP) a osadou Na Tokání.
- Čtvrtou trasu tvoří podstatná část Kyjovského údolí od svého ústí v Kyjově až po soutok Křinice a Brtnického potoka.
- Pátá trasa spojuje Kyjov a Doubici.

Možnosti vyjížděk po okolí (mimo území národního parku víceméně bez omezení se dají realizovat v jízdárnách, které se nacházejí mimo centrální části Českého Švýcarska: v Horním Podluží, Doubici, Chřibské, Všemilech, Jánské a Ludvíkovicích.

Sportem, který představuje jednu z rozvíjejících se forem CR, je **golf**. Jen pár kilometrů od hraničního přechodu s Německem Hřensko - Schmilka se nachází golfové hřiště Janov. Golfové hřiště bylo otevřeno v roce 2003. Je přírodního typu a jsou zde k dispozici dva greeny, 18 jamkový a 9 jamkový. K dispozici je několik verzí programových balíčků pro návštěvníky, od amatérů až po náročné zákazníky. Zajímavou alternativou, která spojuje fotbal a golf, je **fotbalgolf**. Unikátní fotbalgolfové hřiště vzniklo na Dymníku u Rumburka. První certifikované fotbalgolfové hřiště (s 18 jamkami, s parem 72) bylo otevřeno 30. května 2014.

Poznávací turistika

Poznávací turistika se ve většině regionů soustřeďuje do větších měst s koncentrací historických, kulturních a dalších stavebních památek a souborů. V případě Českého Švýcarska je však podstatnou atraktivitou poznávací turistiky také venkov, který se vyznačuje neobyčejnou koncentrací památek lidové architektury, větších i menších sakrálních památek, pozůstatků po hornické činnosti i nehmotných památek (např. velikonoční jízdy v Mikulášovicích, tradice stavby betlémů v regionu).

Statutární město **Děčín** je turisticky velmi atraktivní součástí Českého Švýcarska. Vedle přírodních atraktivit je Děčín známý díky kulturně-historickým pamětihodnostem. Hlavní památkou je Zámek Děčín umístěný na pravém břehu Labe nad soutokem Labe a Ploučnice. Zámek byl v 70. a 80. letech 20. století velmi poničen pobytem sovětských vojsk, následně se však podařilo jej citlivě zrekonstruovat. Kromě pečlivě restaurovaných interiérů s expozicemi oblastního muzea patří k zámku Růžová zahrada na severní zámecké terase se salou terrenou (zahradní sál), glorietem a pěkným

výhledem na město. Zámek je chráněn jako kulturní památka, je v něm umístěno také infocentrum, kavárna a nově také restaurace. Další zajímavostí Děčína je Staroměstský most přes řeku Ploučnice z 16. století. Za zmínku stojí také budova synagogy se zajímavými interiérovými prvky. Dominantou levého břehu Labe v Děčíně je Pastýřská stěna se zoologickou zahradou a vyhlídkovou restaurací. Pod Pastýřskou stěnou je v místní části Podmokly umístěna také oddělená expozice ZOO – Rajské ostrovy s obřím akváriem. Vodní radovánky mohou návštěvníci města zažít v děčínském aquaparku. Ve městě se nachází několik kostelů, které reprezentují široké spektrum architektonických slohů (baroko, gotika, romantismus). Nabídka kulturních, společenských či sportovních akcí v Děčíně je pestrá. Mezi nejvýznamnější patří Městské slavnosti Děčín, které se každoročně konají v květnu a zahrnují seriál kulturních a sportovních akcí jako např. Historický trh májový, Hudební festival Labe, Děčínská kotva, Mladé Labe, Adrenalin Challenge, Labský streetballový pohár, Festival pouličního divadla a další.

V **Benešově nad Ploučnicí** se dochoval významný komplex dvou oddělných samostatných zámeckých celků - Horního a Dolního zámku, které představují výjimečnou ukázku „saské renesance“ a poměrně rozsáhlý komplex většího množství památkově chráněných objektů. Většina zámeckého komplexu byla vybudována v průběhu 16. století. Na zámecký komplex navazuje goticko-renesanční kostel Narození Panny Marie, vystavěný v průběhu 15. a 16. století. Historické jádro města je městskou památkovou zónou. Turisticky má město poměrně velký potenciál, který zatím není plně využitý. Z hlediska CR lze město zařadit také do oblasti České středohoří a Podřipsko.

Na území města **Česká Kamenice** se stýkají tři CHKO: Lužické hory, Labské Pískovce a České středohoří. V historickém centru, které je rovněž památkovou zónou, je možnost navštívit řadu kulturně-historických památek, např. Kostel sv. Jakuba Většího z poloviny 14. století, zámek z první poloviny 16. století, budovu radnice, budovu spořitelny či Kapli Narození Panny Marie, která je národní kulturní památkou. Nabídku pro poznávací CR doplňuje také Muzeum psacích strojů a na poměry malého města rozvinutá síť ubytovacích a stravovacích služeb, která patrně také souvisí s funkcí města jako jednoho z výchozích bodů pro návštěvy NP České Švýcarsko.

Město **Rumburk**, které se v minulosti proslavilo tzv. "rumburskou vébou" (hrubší bělená tkanina určená k výrobě ložního prádla), leží ve Šluknovském výběžku. Nejvýznamnější pamětihodností je Loretánská kaple Panny Marie (neboli Svatá chýše) ze začátku 18. století, která je součástí komplexu bývalého kapucínského kláštera. Ke Svaté chýši byl později přistaven ambit, do něhož jsou zakomponovány Svaté schody s kaplí Kalvárie. Loreta, která je národní kulturní památkou, je kopií svého italského originálu a je nejsevernější loretou nejen v Čechách, ale i v Evropě. V areálu Lorety se nachází expozice církevního umění. Ve městě se dále nachází vesnická památková rezervace Šmilovského ul. se souborem podstávkových domů.

Šluknov je nejsevernějším městem České republiky. Nachází se zde např. Šluknovský zámek ve stylu saské renesance, raně barokní kostel svatého Václava, nebo Křížová cesta se souborem soch Getsemanské zahrady.

V obci **Jiřetín pod Jedlovou** proběhla v poslední době řada projektů zaměřených na rekonstrukci stavebních památek. Za zmínku stojí oprava rozhledny včetně restaurace na vrcholu Jedlová (774 m n. m.). Na zřícenině středověkého hradu Tolštejn (670 m n. m.) jsou pořádány akce pro návštěvníky. V Jiřetíně p. J. se také nachází původně renesanční kostel Nejsvětější Trojice z konce 16. století. Zmíněné tři objekty jsou v seznamu památkově chráněných objektů. Na svahu jižně od obce, který stoupá směrem k Tolštejnu a masivu Jedlové, se nachází unikátní křížová cesta. Od roku 1992 má obec statut městské památkové zóny.

Krajina Českého Švýcarska neoplývá pouze přírodními krásami a malebnou lidovou architekturou. Nalezneme zde množství křížů, pískovcových sakrálních kaplí, soch svatých či kamenných kaplí. Drobné sakrální památky roztroušené po zdejší krajině dodávají Českému Švýcarsku na jeho rázu a unikátnosti.

Specifikem Šluknovska je vysoká koncentrace **Kalvárií**, které mají podobu křížových cest se 14 zastaveními. Díky intenzivní zbožnosti obyvatel regionu i zřejmému vymezení proti sousednímu protestantskému území Saska a Horní Lužice zde v průběhu 18. – 20. století vzniklo celkem 14 křížových

cest. V rámci České republiky se jedná o zcela mimořádný fenomén, pro nějž nenalezneme srovnání. Zdejší křížové cesty jsou ojedinělé různorodým uměleckým ztvárněním, kromě tradičních 14 zastavení vyprávějících příběh Ježíše Krista od odsouzení až po ukřižování, zahrnovaly i další kaple, studánky a umělé jeskyně.

V regionu České Švýcarsko a Šluknovsko se nachází řada **sakrálních památek**. Vedle zmíněné rumburské Lorety, početných farních kostelů, poutních kaplí a křížových cest mají svoje místo v kulturním a spirituálním dědictví regionu také četné drobné sakrální památky (boží muka, křížky, náhrobky). Pro **venkovskou architekturu** Českého Švýcarska a Šluknovska (ale také Lužických hor a některých částí Českého středohoří a Máchova kraje) jsou typické především tzv. podstávkové domy s podstávkou nesoucí první patro odděleně od přízemí.

Celkově se v regionu nachází 4 městské památkové zóny (Benešov nad Ploučnicí, Česká Kamenice, Jiřetín pod Jedlovou a Šluknov), 3 vesnické památkové zóny (Dlouhý Důl, Kamenická Stráň a Vysoká Lípa) a 1 vesnická památková rezervace (v Rumburku).

2.2.1.2 Produkty cestovního ruchu

Region Českého Švýcarska a Šluknovska nabízí řadu produktů cestovního ruchu. Část z nich je ve formě velmi konkrétní nabídky pobytových programů využívajících jednotlivé služby a atraktivní místa (jsou nabízeny pomocí konkrétní sady marketingových aktivit zejména prostřednictvím destinačního managementu o.p.s. České Švýcarsko). Existuje ale i široké portfolio obecnějších témat a lokalit spojených s využíváním služeb, které mají charakter produktů nabízených návštěvníkům a marketingově jsou nabízené spíše dlouhodobě a „mimoděk“ prostřednictvím vydávaných publikací, webových portálů apod. (např. krajina podstávkových domů, sakrální památky, rozhledny a vyhlídková místa). Níže je přehled vybraných produktů CR regionu Českého Švýcarska, který také naznačuje hlavní směry současného rozvoje produktové nabídky regionu, jimiž jsou například udržitelnost cestovního ruchu, redistribuce návštěvníků mimo centrální části (tj. mimo první zónu NP ČŠ), využití veřejné turistické dopravy, nabídka exkluzivní kombinace služeb a zážitků v jedinečné krajině, propojování nabídky napříč státní hranicí a další.

Příkladem je "Českosaské Švýcarsko – To jede!", aneb busem, parníkem, vlakem i tramvají do světa skalních měst. Jedná se o ucelenou přeshraniční nabídku zážitkových programů pro veřejnost s využitím všech dostupných typů turistické dopravy a infrastruktury s propojením na nejatraktivnější místa Českosaského Švýcarska. Jedná se o tyto programy:

- Parníkem labským kaňonem do skalního města
- Parním vlakem do skalního hradu
- Tramvají do skal

Rozšířená nabídka víkendových produktů se nabízí v jednotlivých programových balíčcích a to v závislosti na převažující aktivitě v daném produktu:

- Highlights národních parků České Švýcarsko a Saské Švýcarsko - prodloužené víkendové pobyty v Českém Švýcarsku (pěší výlety, plavba na pramicích v Edmundově soutěsce s převozníkem, kurs golfu s osobním trenérem, jízda tramvají do skal, relaxační pobyt v lázních Toscana Therme a další),
- Národní park České Švýcarsko - 6denní putování s bohatým balíčkem
- Alles Gute novomanželům, stříbrným i zlatým párům - luxusní balíček pro páry, který zahrnuje kromě ubytování a all inclusive stravování, také masáž, vstup do vodního světa, výlety do okolí,
- Programové balíčky pro golfisty na hřišti v Janově - Golf Start (vstup, instruktor, zapůjčení sportovního náčíní), Golf Play (celodenní golfová hra, 50 míčků na cvičném hřišti, občerstvení), Golf Enjoy (uzavřená společnost, miniturnaj, noční golf, občerstvení, mimogolfové aktivity),

- Po zajištěných cestách (via ferrata) Českosaského Švýcarska – kurzy lezení společně s instruktorem

Fotografické workshopy – zážitkové fotografování ve variacích dle ročního období, lehká turistika. Zajímavými akcemi jsou např. Dny lesních řemesel, na nichž jsou nabízeny návštěvníkům funkční suvenýry s logem NP České Švýcarsko, nebo Loretánské slavnosti v Loretě v Rumburku.

Impulzem pro vytvoření produktů jiného typu byl požár, který v červenci 2022 zasáhl rozsáhlá lesní území v oblasti mezi Hřenskem, Meznou, Mezní Loukou, Vysokou Lípou a Jetřichovicemi. V důsledku požáru se výrazně snížila návštěvnost tohoto území, ale částečně i dalších oblastí Českého Švýcarska. Ústecký kraj inicioval a financoval systém slevových voucherů, s jejichž pomocí mohli návštěvníci Českého Švýcarska využít slevu na ubytování v regionu mimo hlavní turistickou sezónu (listopad 2022 – květen 2023) ve výši 300 Kč na osobu a noc při pobytu dlouhém nejméně 2 noci a k tomu během pobytu zdarma veřejnou dopravu po celém Ústeckém kraji.

2.2.1.3 Infrastruktura cestovního ruchu

Hromadná ubytovací zařízení (HUZ)

V regionu Českého Švýcarska a Šluknovska se podle Databáze HUZ nacházelo ke konci roku 2022 celkem 187 hromadných ubytovacích zařízení (HUZ). V rámci Ústeckého kraje to bylo 35 % z celkového počtu HUZ.

Nejvyšší počet HUZ je lokalizován v obcích, které jsou největšími městy a/nebo turistickými centry regionu. Nejvyšší počet HUZ je ve městě Děčín (21 HUZ), které následují Jetřichovice (18 HUZ). Nejvyšší počet pokojů v jednotlivých HUZ je také v Děčíně (374 pokojů v HUZ). Za Děčínem následují obce Jetřichovice (263 pokojů v HUZ) a Hřensko (155 pokojů v HUZ). Další oblastí s vyšším počtem HUZ jsou Lužické hory (zde je brána v potaz pouze jejich část na území ÚK), ale také jižní části šluknovského výběžku. Ve zmíněné oblasti mají nejvyšší počet HUZ obce Jiřetín pod Jedlovou, Krásná Lípa a Kytlice.

Co se týče struktury jednotlivých kategorií HUZ, nejvyšší podíl mají penziony (103 z 187 HUZ v regionu), které jsou typické pro převážně venkovskou oblast regionu. Pro náročnější klientelu je ve sledovaném regionu k dispozici 21 HUZ v kategorii hotel, motel, botel ***, resp. 11 HUZ v kategorii hotel, motel, botel ****, přirozeně koncentrovaných v největších městech (zejména Děčín, Rumburk). Jako další v pořadí HUZ dle kategorií najdeme turistické ubytovny (celkem 17) a kempy (11), tedy ubytování pro méně náročné návštěvníky regionu.

Tabulka 3: Hromadná ubytovací zařízení v regionu České Švýcarsko a Šluknovsko v roce 2022

		v tom kategorie									
	HUZ celkem	Hotel ****	Hotel ***	Hotel **	Hotel *	Hotel garni	Penzion	Kemp	Chatová osada	Turistická ubytovna	Ostatní HUZ
Ústecký kraj	538	32	92	16	9	7	233	35	10	39	65
České Švýc. a Šluknovsko	187	11	21	7	3	2	103	11	3	9	17
% z ÚK	34,8	34,4	22,8	43,8	33,3	28,6	44,2	31,4	30,0	23,1	26,2

Zdroj dat: VDB ČSÚ (2023)

Ukazatelem, který může sloužit k hodnocení kvality poskytovaných služeb v HUZ, je rozšíření různých systémů certifikace. V regionu České Švýcarsko a Šluknovsko je k dispozici několik certifikovaných HUZ.

Asociace hotelů a restaurací České republiky spolu se svou evropskou organizací HOTREC pracují od roku 2004 na podpoře Oficiální jednotné klasifikace ubytovacích zařízení ČR. Ve sledovaném regionu se dle portálu www.hotelstars.cz nachází jenom malé množství takto certifikovaných HUZ, a to Hotel Česká Koruna v Děčíně (***), Penzion Dvůr Pohody ve Varnsdorfu (***) a Hotel Formule v Nebočadech u Děčína (**) a Penzion Mencl v Chřibské. Na území Česka existuje také certifikace podporující udržitelné formy cestovního ruchu, poskytuje jí sdružení ECEAT ČR (www.eceat.cz), v regionu Českého Švýcarska a Šluknovska však není certifikován žádný objekt. Certifikace kvality služeb ubytovacích a stravovacích zařízení, kempů a turistických cílů, poskytujících zázemí pro turisty i jejich kola nabízí www.cyklistevitani.cz. Certifikaci „Cyklisté vítáni“ realizuje Nadace Partnerství od roku 2005 a to aktuálně v 8 zemích Evropy. V regionu České Švýcarsko a Šluknovsko je možné najít více než 40 ubytovacích kapacit, stravovacích zařízení, kempů, anebo turistických cílů s logem Cyklisté vítáni.

Je však třeba upozornit na to, že systémy certifikace a hodnocení kvality služeb obecně informují jen o části těchto služeb, jejichž provozovatelé mají o certifikaci aktivní zájem. Protože certifikace (včetně klasifikace hotelů a dalších zařízení pomocí hvězdiček) jsou na dobrovolné bázi, a podnikatelé v cestovním ruchu nejsou povinně členy profesních komor, má v ČR certifikace služeb spíše orientační, nikoli plně vypovídající charakter.

Stravovací zařízení

V regionu je relativně hustá síť stravovacích zařízení, která slouží nejen pro uspokojování potřeb místního obyvatelstva, ale také pro potřeby cestovního ruchu. Stravovací zařízení jsou koncentrována do měst (zejména Děčín), do lokalit, jež jsou výchozím bodem pro návštěvu NP České Švýcarsko nebo jsou přímo lokalizovány u atraktivit a atrakcí CR (u Pravčické brány, u Tiských skal apod.), příp. podél významných komunikací.

Z hlediska nabídky stravovacích zařízení převládají restaurace s českou a mezinárodní kuchyní, které jsou ve větších městech doplňovány restauracemi italskými, mexickými či čínskými. Kvalita většiny restaurací je průměrná, dle Monitoringu návštěvníků v turistickém regionu Severozápadní Čechy jsou však turisté se stravovacími službami spokojeni. Jako velmi dobré je označilo 28,6 % českých a 40,7 % zahraničních návštěvníků, toto hodnocení je v Česku nadprůměrné. V regionu působí minipivovar Kocour ve Varnsdorfu, Křinický pivovar v Krásné Lípě, minipivovar v penzionu Helene v Kytlici, minipivovar Kapitán v Děčíně (v nákupním centru Centrum Pivovar Děčín), Pivovar Nomád v Děčíně, Centrum Pivovar v Děčíně a Pivovar Kotouč v České Kamenici.

Turistická informační centra

V regionu je k dispozici 21 turistických informačních center (TIC; viz tabulka). TIC mají různé provozovatele, od čehož se odvíjí také odlišný přístup k rozsahu otvírací doby, k míře prodeje jednotlivého zboží a služeb atd. V některých obcích v centrální části Českého Švýcarska je možné využít víc než jedno TIC. V regionu České Švýcarsko a Šluknovsko provozují TIC následující organizace:

- Obecně prospěšná společnost České Švýcarsko,
- České Švýcarsko – Turistické informace, s. r. o.,
- jednotlivé obce v regionu.

TIC jsou v převážné části k dispozici celoročně. Omezení provozu je v některých případech způsobeno ročním obdobím, některé TIC mají omezení pouze částečné, a to jeden den v týdnu. TIC v okolí NP České Švýcarsko jsou velmi dobře provázána a nabízejí turistům a návštěvníkům všechny podstatné informace a v různém zastoupení také např.:

- kompletní turistické informace (region, ubytování, doprava),
- tipy na výlety, průvodcovské služby a pobytové balíčky na klíč,

- široký sortiment turistického zboží a prodej certifikovaných regionálních výrobků,
- služby pro veřejnost - kopírování, internet, tisk, fax,
- denní tisk k nahlédnutí,
- prodej vstupenek do expozice a na atraktivity v regionu a na kulturní akce,
- drobné občerstvení (balené nápoje, káva, čaj),
- ekokoutek a ekoporadna.

Tabulka 4: Turistická informační centra v regionu České Švýcarsko a Šluknovsko v roce 2023

Obec	Adresa	Webové stránky
Benešov nad Ploučnicí, 407 22	náměstí Míru 1	https://www.benesovnpl.cz
Česká Kamenice, 407 21	nám. Míru 73	www.ceska-kamenice.cz
Děčín, 405 02	Karla Čapka 1441/3	www.idecin.cz
Děčín, 405 02	Čs. mládeže 89/4	www.idecin.cz
Dolní Chřibská, 407 44	Dolní Chřibská-Saula 284	www.ceskesvycarsko.cz
Hřensko, 407 17	Hřensko - Pravčická brána	www.pbrana.cz
Hřensko, 407 17	Hřensko 71	www.hrensko.cz
Jetřichovice, 407 16	Jetřichovice, u autobusové zastávky	www.jetrichovice.cz
Jiřetín pod Jedlovou, 407 56	Náměstí Jiřího 300	www.jiretin.cz
Kamenický Šenov 471 14	Panská skála	www.kulturaks.cz
Krásná Lípa, 407 46	Křinické nám. 10	www.ceskesvycarsko.cz
Kytlice, 407 45	Kytlice 24	www.obec-kytlice.cz
Mikulášovice 407 79	Mikulášovice 1007	www.mikulasovice.cz
Rumburk 408 01	Lužické nám. 103	www.icrumburk.cz
Srbská Kamenice, 407 15	Srbská Kamenice 224	www.srbskakamenice.cz
Šluknov, 407 77	Zámecká 642	www.mesto-sluknov.cz
Varnsdorf, 407 47, město	Otáhalova 1260	www.varnsdorf.cz
Lipová, 40781	Lipová 424	www.lipova.cz/ic-lipova
Tisá, 403 36	Tisá 205 (budova OÚ)	www.tisa.cz

Zdroj: KÚ ÚK, jednotlivé stránky obcí, resp. TIC (2023)

Turistická doprava

Destinační agentura České Švýcarsko je propagátorem využívání veřejné dopravy (především v hlavní sezoně je v regionu problém s hustotou individuální automobilové dopravy a s parkováním). Turisté mohou využít:

- Železniční dopravu: „Dráha národního parku“ – soubor tří tratí, které dohromady obkružují národní parky České a Saské Švýcarsko a vedou i chráněnými oblastmi Lužických hor, Českého Středohoří a Labských pískovců.

Mapa 1: Schéma Dráhy národního parku



Zdroj: České Švýcarsko, o.p.s.

- Autobusová doprava: Turistická autobusová linka 434 Národním parkem České Švýcarsko. ~~Dále~~ inka 438 a nově shuttle 441 Mezná – Hřensko - Janov
- Lodní doprava: V případě příznivých podmínek (splavnost) turistická lodní linka T92 Ústí nad Labem – Hřensko – Bad Schandau a přívoz F1 Schöna-Hřensko

2.2.2 Krušnohoří

Turistický region Krušnohoří sestává z Krušných hor a Chomutovsko-teplické pánve. Hranice turistického regionu Krušnohoří prochází napříč Mosteckou pánví (jižní část pánve spadá do turistického regionu Dolní Poohří), a podkrušnohorská část regionu je tak tvořena urbanizovaným územím ústecko-chomutovské aglomerace[1].

Krušné hory představují souvislé horské pásmo na hranici mezi Českou republikou a Spolkovou republikou Německo, konkrétně se Svobodnou zemí Sasko. Krušné hory jsou nejhornatější částí Ústeckého kraje, s nejvyšším bodem Ústeckého kraje, který se nachází těsně pod vrcholem nejvyšší hory pohoří – Klínovce (1244 m n. m.). Samotný vrchol Klínovce se však nachází na území Karlovarského kraje. Pro turistický region Krušnohoří je tak charakteristický jeho přesah přes oba kraje – Ústecký a Karlovarský – a také do Svobodného státu Sasko. Tuto skutečnost reflektuje nově založená destinační agentura Krušnohoří, která byla založena oběma kraji a má za cíl mj. prezentovat turistickou nabídku celého regionu napříč kraji i státní hranicí.

Přes hornatost regionu nezasahuje na jeho území žádné velkoplošné zvláště chráněné území. To na jedné straně spolu s devastací lesních porostů v důsledku imisní zátěže (především v minulosti) přispívá k celkově spíše špatné image regionu jako oblasti s průmyslovými centry, narušenou krajinou a

[1] Největší město aglomerace – Ústí nad Labem však spadá do turistického regionu České Středohoří a Podřipsko, naopak Kadaň a Klášterec nad Ohří spadají do turistického regionu Dolní Poohří.

životním prostředím a v konečném důsledku i s poničenými horskými lesy. Na druhé straně však tato skutečnost představuje zásadní selektivní výhodu, která velmi rozšiřuje mozaiku nabídky CR Ústeckého kraje. V oblasti je možné jednak rozvíjet jinde nevídané turistické produkty vázané na unikátní specifika regionu, které návštěvníkům přinášejí originální, často zcela unikátní zážitky.

V turistickém stínu hor je položená výrazně urbanizovaná a těžební činností poznamenaná pánevní oblast, která nabízí uplatnění pro odlišné formy CR. Spolu s Krušnými horami zde skýtají nemalý návštěvnický potenciál pozůstatky průmyslové a hornické minulosti, ale i některé stávající provozy (industriální a montánní CR). I v souvislosti s probíhajícími rekultivacemi zbytkových jam po povrchové těžbě hnědého uhlí zaplavením a vytvořením vodních ploch má pánevní oblast rostoucí potenciál v oblasti vodních sportů. Velký význam z hlediska návštěvnosti má lázeňské město Teplice, specifikem jsou různé areály vzniklé na rekultivovaných plochách, které mají podmínky pro masovou návštěvnost (Autodrom Most, Hipodrom Most).

Mimoto lze v regionu snáze realizovat rozvoj infrastruktury CR (značené turistické cesty, cyklostezky, lanovky, ubytovací kapacity apod.), který je jinak ve velkoplošných chráněných územích přirozeně limitován prioritní potřebou péče o přírodu a krajinu. V plánech Ministerstva životního prostředí a Agentury ochrany přírody a krajiny ČR však založení CHKO Krušné hory figuruje. Aktuálně začíná fáze přípravy odborných podkladů a diskuze s obcemi a dalšími aktéry v území. V případě založení CHKO Krušné hory by se jednalo o plošně největší chráněnou krajinnou oblast v Česku.

2.2.2.1 Atraktivity cestovního ruchu

Pěší turistika

Nejvhodnější podmínky pro pěší turistiku jsou především v horské části území. Především rozloha, charakter reliéfu a vzdálenost mezi jednotlivými přírodními úkazy Krušných hor však ve srovnání s pěší turistikou zvýhodňují cykloturistiku.

Atraktivní z hlediska poznávacího cestovního ruchu jsou ve sledovaném regionu především cenné přírodní lokality požívající různé stupně ochrany. Mezi plošně rozsáhlejší chráněná území patří přírodní parky:

- Bezručovo údolí,
- Údolí Prunéřovského potoka,
- Loučeňská hornatina,
- Východní Krušné hory.

Z maloplošných zvláště chráněných území jsou významné především národní přírodní rezervace:

- Jezerka u Jirkova,
- Novodomské rašeliniště.

Přírodní památkou a rovněž zajímavou přírodní atraktivitou jsou také Sfingy u obce Měděnec.

Za největší atraktivity Krušných hor je rovněž možné považovat vyhlídkové body či rozhledny, kterých je v hornatém regionu Krušných hor několik a jsou vyhledávány návštěvníky v hojném počtu. Mezi nejvíce navštěvované patří Komáří Hůrka, resp. rozhledna Komáří Vížka na Teplicku, kde lze využít nejdelší sedačkovou lanovku bez mezistanice v České republice, která vede z obce Krupka. S výstupem na Komáří Vížku je zajímavé spojit návštěvu štoly Starý Martin, která se nachází pod horní stanicí zmíněné lanovky. V následujícím výčtu uvádíme významné rozhledny a vyhlídkové body dle nadmořské výšky:

- Vlčí hora u Oseku (891 m n. m.),
- Komáří Vížka (807 m n. m.),

- Jeřabina u Litvínova (785 m n. m.),
- Hora Sv. Kateřiny – rozhledna Hláska na Růžovém vrchu (729 m n. m.),
- Hradní věž hradu Hasištejn (575 m n. m.)
- Strážiště u Chomutova (511 m n. m.) - rozhledna dlouhodobě zavřena,
- Hněvín v Mostě (393 m n. m.)
- Doubravka v Teplicích (393 m n. m.).

Specifikem regionu jsou rozhledny zbudované v blízkosti aktivních dolů, které mj. umožňují zajímavý pohled do velkolomů na hnědé uhlí. Mezi takové rozhledny patří:

- rozhledna Maják u Strupčice
- rozhledna Málkov
- Kaňkovská vyhlídka na Lom Bílina – Braňany
- Rozhledna na ledvické elektrárně (144 m nad okolím, nejvyšší v ČR) [2]

Hustota turistických stezek je v Krušných horách relativně vysoká. Nejvyšší hustotu turistických stezek mají údolí, která směrují od obcí v pánevních oblastech do hor. Nižší hustotu značení najdeme na samotném hřebeni Krušných hor. Turisty však síť turistických stezek bez problémů zavede na všechny atraktivní lokality či ke všem kulturním zajímavostem. Nabídku doplňují naučné stezky (NS), které dotvářejí možnosti pěší turistiky v regionu. Naučné stezky rozvíjejí jak poznání v oblasti přírodních zajímavostí, tak v kontextu historických událostí v Krušnohoří, a tudíž celé České republiky:

- NS Přírodou a dějinami Oseka,
- Sklářská NS (Moldava),
- NS Tesařova cesta,
- NS Flájská hornatina,
- NS Flájský kanál,
- NS Gabrielka,
- NS Bezručovo údolí,
- Příhraniční hornická NS,
- NS Zapomenuté pohraničí,
- NS historická u Chlumce v okolí Ústí nad Labem (připomenutí napoleonských bitev z roku 1813 u Chlumce).

V oblasti Podkrušnohoří je region výrazně urbanizovanější, tudíž se možnosti pěší turistiky snižují. Síť turistických stezek je řidší, což souvisí i s mimořádnými zábory krajiny těžebními plochami, ale na druhou stranu se nabídka pro pěší turisty obohacuje o poznávací turistický ruch, rekreaci u vodních nádrží (např. zaplavené hnědouhelné lomy), industriální, montánní, sportovní CR a další formy turistiky. I pánevní oblast však má své přírodní atraktivity a místy je velmi zajímavá pro pěší poznávací turistiku. Díky poloze ve členité krajině tak má prakticky každé velké město Ústecko – Chomutovské aglomerace na svém území zajímavé vrchy, na něž jsou proznačeny pěší trasy a na nichž je vyhlídka či rozhledna (některé z nich jsou zmíněny výše). Do vymezeného regionu Krušnohoří také okrajově zasahuje České Středohoří, jehož neovulkanické vrchy tvoří krajinné dominanty JV části regionu. Patrně nejcharismatičtější dominantou je vrch Bořeň u Bíliny, který je tvořen mohutným zdaleka viditelným znělcovým skalním sukem. Lokalita vrchu, která je stanovištěm chráněné fauny a flory má statut národní přírodní rezervace a je zpřístupněna prostřednictvím stejnojmenné NS.

[2] Vyhlídka je zpřístupněna v rámci exkurzí, po předchozí návštěvě Infocentra na základě předchozí rezervace.

Cykloturistika

Nižší hustota stezek pro pěší turisty je v regionu kompenzována vyšší možností využití cykloturistiky, a to zejména v hřebenové oblasti Krušných hor. Hierarchicky nejvýše postavená je cyklotrasa č. 23, tzv. Krušnohorská magistrála, která vede vrcholovými partiemi Krušných hor podél hranic se Spolkovou republikou Německo, a to v trase Cheb – Děčín. Paralelně s ní vede hřebenová cyklotrasa i na německé straně. V roce 2014 byl realizován přeshraniční projekt „Žebřík" zahrnující mj. proznačení 12 spojek obou hřebenových cyklotras. Cyklotrasy nižších tříd, které jsou propojeny s magistrálou, zajišťují dostupnost z horských oblastí do měst, a to v rámci Ústeckého kraje i mezinárodně. Mezi další významné cyklotrasy v regionu patří:

- č. 25 Brandov – Litvínov – Most – Měrunice – Velké Žernoseky a pokračování směr Liberecký kraj
- č. 35 Měděnec – Klášterec n. O. – Kadaň – Valeč – Žlutice (Karlovarský kraj)
- č. 231 Mikulov, Nové město – Osek – Duchcov – Kostomlaty pod Milešovkou – Měrunice
- č. 3002 Krásný Les – Loučná pod Klínovcem – Vejprty (paralelní trasa k č. 23)
- č. 3003 Vejprty – Výsluní – Hora sv. Šebestiána (paralelní trasa k č. 23)
- č. 3009 Radejčín – Chabařovice – Krupka – Adolfov (- č. 23)
- č. 3010 Fojtovice – Cínovec – Moldava (paralelní trasa k č. 23)
- č. 3017 Děčín – Petrovice – Adolfov (paralelní trasa k č. 23)
- č. 3034 Postoloprty – Chomutov
- č. 3071 Trmice – Teplice
- č. 3078 Načetín (- č. 23) – Chomutov
- č. 3079 Hora sv. Šebestiána – Rudolice v Horách (paralelní trasa k č. 23)
- č. 3080 Celná (u Křimova) – Spořice – Březno u Chomutova – Vikletice (v. n. Nechranice)
- č. 3081 Hora sv. Šebestiána – Rudolice v Horách (paralelní trasa k č. 23)
- č. 3106 Litvínov – Braňany – Skršín – Havraň – Vysoká Pec – Horní Jiřetín – Litvínov (okružní kolem Mostu)
- č. 3107 Kyjice (- č. 3016) – Komořany – Most – Obrnice – Liběšice (- č. 3016)
- č. 3114 Chomutov – Vrskmaň
- č. 3115 Kadaň – Výsluní (trasa k 3003)

Zmíněná sít cyklotras je značená přehledně a propojuje kulturně historické či přírodní zajímavosti regionu. V pánevní oblasti Podkrušnohoří se v posledních letech rychle rozvíjí cykloinfrastruktura a dochází k budování nových cyklotras, resp. cyklostezek. Rapidní rozvoj zaznamenaly zejména cyklotrasy na Mostecku, kde i v souvislosti s rekultivacemi došlo k proznačení poměrně husté sítě cyklotras, která je vymezená okružní cyklotrasou č. 3106. Z Kadaně (region Dolní Poohří) vede nová zajímavá cyklotrasa do Černovic č. 3120 přímo po okraji hnědouhelného lomu. I díky budování cyklostezek na rekultivovaných plochách tak vzniká kvalitní síť cyklotras, na nichž se tak místy eliminují kolizní souběhy s frekventovanými silničními komunikacemi. I když velká část (převážně místních) cyklotras v Krušných horách vede po účelových lesních komunikacích, pro území Krušných hor i pánevní oblasti platí, že na síti cyklotras je stále mnoho závadných úseků, kde dochází ke kolizím s ostatními druhy dopravy, a především pak se silniční dopravou. To se týká i dálkových cyklotras č. 23 a 25, které jsou místy vedeny po silnicích II. třídy.

Sportovněji ladění cyklisté mohou nad rámec tradiční cykloinfrastruktury využívat i různé atrakce, které jsou spojené především s Krušnými horami. Některé ski areály (Ski areál Klínovec, Sport areál Klíny) budují, nebo nabízí různé atrakce pro cyklisty (downhill, singletreky, cross-country okruhy), pro které jsou v letní sezóně provozovány také některé lanovky. Velký potenciál pro downhill cyklistiku má Komáří hůrka, kde mohou cyklisté využívat lanovku z Krupky. Lokalita je tak za tímto účelem využívána a jezdí se zde i některé sportovní podniky ve sjezdu na horských kolech, nicméně zatím zde nevznikly žádné oficiální trasy pro downhill cyklistiku.

Pro nástup na cyklotrasy vedoucí ve vrcholových partiích Krušných hor mohou cykloturisté využívat vybrané spoje autobusových linek, které jsou vybavené nástavbou nebo vlekem na přepravu jízdních kol, dále též vlakovými spoji na tratích č. 135 Most – Moldava v Krušných horách a 137 Chomutov – Vejprty. Dále mohou cyklisté využívat také zmíněnou lanovku na Komáří hůrku, k dolní stanici však zatím není vyznačena žádná cyklotrasa.

Nedostatkem v oblasti cykloinfrastruktury a nabídky pro cykloturisty je především absence kvalitních ubytovacích a stravovacích zařízení a obecně doplňkové infrastruktury u cyklotras, včetně nejvýznamnějších dálkových cyklotras. V území zatím také nejsou v dostatečné míře nabízeny produkty, které by umožňovaly vyšší využití potenciálu vícedenních přejezdů. To se týká i Krušných hor, kde místy zcela chybí jakákoliv návštěvnická infrastruktura a vhodné služby a cykloturisté tak za službami jezdí na saskou stranu hor.

Studie terénní cyklistiky v ÚK (zpracovala Česká Mountainbiková Asociace, z.s. v roce 2019 a aktualizováno v roce 2022) uvádí několik lokalit, které by se do budoucna mohly rozvinout do podoby centra horské cyklistiky. Jsou to:

- Obec Telnice (kde dobrovolnou aktivitou, bohužel však nepovolenou, vznikaly Telnické stezky)
- Děčínský Sněžník (případně sousední lokalita vrchu Klobouk)
- Milada (lesy a svahy na jižním okraji jezera)
- Jirkov (příprava projektu probíhala oficiálně s participací města)
- Střížovický vrch (Ústí nad Labem, vybudováno několik trailů různé úrovně)

Lyžařská a zimní turistika

V rámci turistického ruchu je v kontextu počtu návštěvníků i nabídky atraktivit v zimním období pro oblast Krušných hor lyžařská turistika důležitá ve všech svých formách (sjezd, běžecké lyžování, snowboarding a jiné). Území Krušných hor zasahuje jak do Ústeckého kraje, tak i do Karlovarského kraje a lyžařská turistika je významným faktorem vzájemného nadregionálního propojení jednotlivých aktivit. Nejdůležitější pro region Krušných hor je nadregionálně významný areál Klínovec, jenž se rozprostírá přímo na hranici mezi oběma kraji. Lokalizace areálu Klínovec nicméně poskytuje v rámci rozvoje dostatečnou nabídku služeb i pro CR Ústeckého kraje. Proto lze vysledovat zvýšenou lokalizaci hromadných ubytovacích kapacit a také stravovacích zařízení v blízkosti areálu. Rozmanitá nabídka hromadných ubytovacích zařízení od menších objektů ubytování v soukromí až po čtyřhvězdičkové hotely nabízí možnosti ubytování také pro náročnější klientelu zejména z Německa. Mezi významná lyžařská centra v regionu Krušnohoří patří dále například areál na Bouřňáku v Mikulově v Krušných horách nebo Sport areál Klíny ve stejnojmenné obci na Mostecku.

Skiareál Klínovec je největší lyžařské středisko Krušných hor. Leží v těsné blízkosti hranice se SRN a střediska Oberwiesenthal. V r. 2018 se podařilo propojit sjezdovkou sousední areál Boží Dar - Neklid. Celkem je tak k dispozici 31,5km sjezdových tratí všech obtížností v rámci Skiareálu Klínovec, a pokud si návštěvník zakoupí skipas na 1,5 dne či delší, tak dokonce na 47km tratí v rámci InterSkiregionu Fichtelberg – Klínovec. Mezi Fichtelbergem a Klínovcem jezdí pravidelný skibus zdarma. Přejezd skibusem v rámci InterSkiregionu zabere pouhých 10 minut. V samotném Skiareálu Klínovec je celkem 5 sedačkových lanovek (2 třísedačkové a 3 čtyřsedačkové) a 11 vleků, čímž se už nyní řadí mezi největší skiareály v ČR[3]. Běžkaři mohou využít 50 km pravidelně upravovaných stop.

[3] Konkurenční velké skiareály v ČR jsou navíc často tvořeny více izolovanými areály, mezi kterými se lyžaři musí přesouvat skibusy, pěšky nebo vlastním dopravním prostředkem.

Zejména návštěvníkům z krajského města Ústí nad Labem je k dispozici menší lyžařský areál Zadní Telnice, který je od něj vzdálený přibližně 20 km. V přehledné tabulce dále nabízíme výčet lokálních lyžařských sjezdovek jak pro náročné, tak pro rekreační lyžaře.

Tabulka 5: Lyžařské areály v regionu Krušnohoří v roce 2023

Areál	Obtížnost	Název sjezdovky	Délka sjezdovek (m)	Převýšení
Ski areál Klínovec	Černá	U Zabitého, Jáchymovská Freeride I., Jáchymovská Freeride II., Neklid Karásek II.	3 650	767
	Červená	Pařezovka, Přemostěná, Slalomák, Jáchymovská, Neklid Karásek I., Neklid Levá, Neklid U pomy I, Neklid U pomy II, Neklid Moser,	10 500	1 861
	Modrá	Dámská, Pod Zámečkem, Cvičná, Turistická, Lyžařská cesta 2a, Lyžařská cesta 3a, , Lyžařská cesta 3b, , Lyžařská cesta 1a, Cool Funpark, SCROSS, , Lyžařská cesta 1b, Neklid Křižná, Rondo, SnowPark Neklid	15 200	1 763
Sport Centrum Bouřňák	Černá	Slalomový svah	880	280
	Červená	Stará sjezdovka, Nová sjezdovka, Pařezovka, Hrobská sjezdovka	4 680	980
	Modrá	Turistická sjezdovka, Dětský svah Údolíčko	2 870	330
	Zelená	Cvičná louka	130	
Ski areál Telnice	Černá	Slalomák	500	180
	Červená	Děčíňák - Nová, Macháček - Buben	2 550	410
	Modrá	Turistická - Nová, Turistická - Stará, Cvičná louka, Meva, Kašpárek	3 360	550
Sport areál Klíny	Červená	Pařezovka	850	140
	Modrá	Kotva, Centrální, Poma, Areál lyž. šk.	1 850	330
Skiareál Pyšná	Červená	Velká	433	117
	Modrá	Malá	340	75
		Dětský skipark	100	10
Ski areál Český Jiřetín	Černá	Čerťák	900	170
	Červená	U Kostela1	700	125
	Modrá	U Kostela2, Mlejnky	730	130
Komáří Vížka	Modrá	Cvičná louka	600	130
	Modrá	Slalomák	450	85
		Dětský svah	100	19
Ski areál Alšovka Měděnec	Červená	Alšovka 2 a Alšovka 3	600	91
	Modrá	Alšovka 1	300	35
Ski areál Hora Sv. Kateřiny	Červená	Sjezdovka	300	103
	Modrá	Cvičná	300	90
Ski areál Mezihoří	Červená		360	80
	Modrá		440	80
Ski areál Meziboří	Červená		537	135

Areál	Obtížnost	Název sjezdovky	Délka sjezdovek (m)	Převýšení
Lyžařský areál Loučná pod Klínovcem	Modrá	Svah 1 a Svah 2	760	80
Ski areál Horní Halže u Měděnce	Červená		460	117
Lyžařský vlek Brandov	Modrá		425	62

Zdroj: internetové stránky jednotlivých lyžařských areálů (2023), České Sjezdovky (2023), www.mapy.cz

Především větší z výše prezentovaných skiareálů se zaměřují i na letní sezónu, kdy nabízí návštěvníkům řadu produktů. Po vzoru zahraničních destinací pak tyto areály (Ski areál Klínovec, Sport areál Klíny) budují, nebo nabízí různé atrakce pro cyklisty (downhill, singletreky, cross-country okruhy), pro které jsou v letní sezóně provozovány také některé lanovky. Samozřejmostí je nabídka další infrastruktury pro aktivní trávení volného času. Např. Trail Park Klínovec je síť stezek pro horská kola obsluhovaná čtyřsedačkovou lanovkou. Nabízí 30 km trailů různých obtížností a 70 km tras pro horská kola značených po lesních cestách. Klínovec je charakteristický dlouhými flowtraily – Azur (10,3 km), Rubin (8 km) i Baron (6 km) patří mezi nejdelší souvisle mírně klesající traily v Evropě.

Krušné hory dále nabízejí poměrně rozsáhlou síť udržovaných tratí pro běžecké lyžování. Nejznámější síť běžeckých tras pod názvem Krušnohorská bílá stopa (www.kbstopa.cz) vytváří spolu s lokálními běžeckými trasami běžeckou síť v celkové délce více než 200 km běžeckých tras a okruhů od oblasti Klínovce a Božího Daru až po Zadní Telnici, příp. Tisou. Hustota upravovaných běžeckých tratí je vyšší v okolí skiareálů, mezi významné lokální běžecké trasy tak můžeme zařadit lokality Lesná, Klíny - Mračný vrch, Telnice, Bouřňák, Nakléřov či Klínovec. Zajištění potřebného servisu, zejména úpravu a značení běžeckých tras zajišťují za pomoci sdružování prostředků provozovatelé jednotlivých lyžařských areálů. Nedostatkem je absence ucelené udržované trasy napříč Krušnými horami. V území mezi okruhy středisek Lesná a Měděnec – Alšovka tak nejsou žádné upravované trasy. Velkým negativem, které limituje kvalitu i další rozvoj upravovaných běžeckých tratí je také dlouhodobý nedostatek prostředků na úpravu. V tomto ohledu nabízí lepší kvalitu i hustotu upravovaných tratí saská strana Krušných hor, která je upřednostňovaná především lyžaři-bruslaři. Naopak turisticky ladění lyžaři, kteří vyznávají spíše tzv. klasickou techniku běhu na lyžích, hojně užívají i neupravené trasy. Potenciál běžeckého lyžování v Krušných horách zatím není zcela rozvinut a stejně jako v případě cykloturistiky chybí odpovídající infrastruktura a produkty pro vícedenní přejezdy hor.

Ostatní druhy aktivní dovolené (hipoturistika, golf)

Pánevní oblast regionu má stále rostoucí předpoklady pro **vodní sporty**. K dnes již tradičním vodním rekreačním plochám a areálům (Kamencové jezero v Chomutově, zatopený lom Barbora v Oldřichově u Duchcova) postupně přibývají jezera vzniklá zatopením zbytkových jam po těžbě hnědého uhlí. Vedle většího množství menších takto vzniklých jezer (mj. zmíněné Barbory) vznikla v území Mostecké pánve i plošně velmi rozsáhlá jezera Milada a Most a je plánován vznik dalších, ještě rozsáhlejších jezer v souvislosti s plánovanou rekultivací stávajících činných dolů (ČSA, Vršany, Nástup a Bílina). Rekultivace povrchových dolů je však velice zdlouhavý proces a stejně tak plné využití rekultivací vznikajícího rekreačního a turistického potenciálu lze předpokládat až v dlouhodobém horizontu. Jezero Milada u Ústí nad Labem (součást regionu České Středohoří a Podřipsko) bylo zpřístupněno veřejnosti teprve na jaře 2015 (tedy cca 18 let po ukončení těžby a 5 let po ukončení napouštění jezera). I když zde již jsou poskytovány některé služby a postupně se rozšiřuje spektrum atrakcí, s výstavbou stálých zařízení CR

se počítá až po vypořádání majetkoprávních vztahů v území[4]. Jezero Most bylo oficiálně zpřístupněno veřejnosti v září 2020, kdy už byly vybudovány pláže pro rekreaci. V r. 2021 je plánována výstavba zázemí pro správce a provozovatele pláží a 2 stánky s občerstvením. Obě zmíněná jezera vytvářejí spolu s jezerem Medard (vzniklém také zatopením zbytkové jámy po těžbě hnědého uhlí) největší jezera v ČR se značným rekreačním potenciálem, ten je však na druhé straně limitován polohou v blízkosti rozsáhlých průmyslových provozů, které mají na tyto areály rušivý vliv (Teplárna Trmice u jezera Milada, areál rafinerie Unipetrol RPA v sousedství areálu jezera Most). Rekultivované areály nabízející kromě vodních sportů také další možnosti vyžití (mj. síťě cyklostezek a cyklotras) tak mají význam především pro krátkodobou rekreaci obyvatel Ústecko – Chomutovské aglomerace a širšího regionu.

Zázemí pro **hipoturistiku** v podobě jezdeckých oddílů či jízdáren se rozrůstá a nabízí široké možnosti aktivit, např. projížděk do okolí, a to jak v Krušných horách, tak i v okolí Ústí nad Labem a následně do CHKO České středohoří. K propojení jednotlivých území se postupně vytváří síť hipostezek, která je však zatím nedostatečně rozvinutá a spojitá. Do budoucna představuje potenciál využití tzv. Krušnohorských koňských stezek. Mezi atrakce spojené s hipoturistikou patří také unikátní hipodrom v Mostě, součást rekultivačního parku Velebudice, kde se nachází jedno z největších dostihových závodišť v České republice s několika unikáty (nejdelší přímá dráha pro závodní dostihy, rozsáhlé tréninkové plochy). Součástí hipodromu je (vedle parkurové a dostihové dráhy, kde se pořádají různé soutěžní podniky) také dráha pro inline bruslení a areál pro fotbalgolf.

Nejvyšší předpoklady pro plnohodnotné hraní **golfu**, to znamená především přítomnost 18 jamkového hřiště, má golfový areál Barbora v Oldřichově u Duchcova. Celkově je v krušnohorském regionu šest venkovních golfových hřišť, zmíněná Barbora, Most, Bítozeves, Ústí nad Labem, Libouchec a Cínovec. Golf jako produkt je také využíván jako doplněk k různým balíčkům pro náročnější návštěvníky podkrušnohorských měst.

Mimo tradiční pojetí sportů jsou v několika lokalitách provozovány tzv. **adrenalinové sporty**, nabízející v kontextu Česka často nevšední až unikátní zážitky. Jedná se především o „novátorské“ sporty, které je možné vykonávat v těchto lokalitách:

- Loučná pod Klínovcem, Sport Areál Klíny - jízda na horských kolech či terénních koloběžkách, bobová dráhu, tandem paragliding, skupinové lyžování, lukostřelbu, bungee runing, disc golf, zippline;
- Blatno - projížďky na vznášedlech, sněžných skútrech či čtyřkolkách;
- Moldava - kiteboarding, snowkiting, landkiting;
- Chomutov - bungee jumping z 62 metrového mostu Hačka (nejvyšší bungee jumping v ČR);
- Most - tandemové seskoky padákem.

Poznávací turistika

Město **Most** nabízí několik volnočasových areálů, které se souhrnně nazývají „mostecké dromy“ (autodrom, aerodrom, aquadrom, hipodrom). V jednotlivých „dromech“ se organizují významné aktivity pro návštěvníky nejenom z města, ale celé České republiky a zahraničí. Oblíbené jsou zejména dostihy, závody automobilů, motocyklů a také trucků. Jednotlivé areály však nenabízejí pouze možnost návštěvy akcí, ale také různé možnosti aktivního sportovního a adrenalinového vyžití (jízdy v automobilech a na čtyřkolkách, plavání a vodní sporty, inline bruslení, vyhlídkové lety atd.). Silně ovlivněn poválečným vývojem byl urbanistický ráz Mostu. Z někdejšího památkově velmi cenného historického jádra města byl před zbouráním zachráněn přesunem na nové místo pouze kostel Nanebevzetí Panny Marie. K přesunu došlo v roce 1975 za pomoci speciálních hydraulických podvozků a zajišťovací ocelové konstrukce. Přesun v délce 841 m trval 27 dnů. Region města Most je strukturálně

[4] Zatím je areál vlastněný státem a ve správě státního podniku Palivový kombinát Ústí, který území rekultivoval, nicméně do budoucna nemá zajišťovat jeho využívání.

postižen transformací průmyslových aktivit a do budoucna je možnost využít potenciálu jednotlivých volnočasových areálů nejen v kontextu cestovního ruchu, ale také v návaznosti na hospodářský rozvoj.

Nejvíce navštěvovanou turistickou atrakcí ve městě **Chomutov** je Podkrušnohorský zoopark, který navštěvuje ročně přes 200 tisíc lidí. Součástí parku je také skanzen Stará Ves, dětské lanové centrum a v jeho blízkosti je možné navštívit rekreační zónu Kamencového jezera. V rámci atraktivit Ústeckého kraje je zmíněný park druhou nejnavštěvovanější po Památníku Terezín. Město Chomutov má z velké části revitalizovanou městskou památkovou zónu, kterou představuje historické jádro města s kostelem Sv. Kateřiny, jedním z nejstarších raně gotických kostelů v Evropě. V Chomutově se nachází také Železniční depozitář Národního technického muzea navštěvovaný milovníky historických železničních vozidel.

V lázeňském městě **Teplice** se nachází historická i lázeňská zóna, které však byly v minulosti značně narušeny rozsáhlými asanacemi. Ve městě se nachází zámek, sídlí v něm také regionální muzeum. Celoročně jsou ve městě otevřeny hvězdárna a botanická zahrada. Fotbalový stadion Na Stínadlech, který má kapacitu přes 18 tis. diváků, je využíván nejen k prvoligovým utkáním, ale rovněž k zápasům mezinárodním.

Na rozhraní mezi Mosteckou pánví a Českým středohořím se nachází město **Bílina**. Ve městě se dochovalo historické jádro, které je rovněž městskou památkovou zónou s řadou historických památek. Území bylo v minulosti asanováno a k postižení došlo také výstavbou silničního průtahu. Současné využití potenciálu cestovního ruchu je do určité míry limitováno nepřístupností některých historických památek, omezeným provozem lázní, těžební činností v okolí a také organizací veřejné dopravy.

V regionu je možné navštívit také zříceniny hradu v Krupce a Hasištejn u Místa, **zámky** Duchcov, Teplice, Jezeří, Červený Hrádek u Jirkova, Litvínov a Chomutov.

Řadu kulturních památek a přírodních atraktivit nalezneme i v menších obcích. **Vejprty** se nacházejí přímo na hranici s Německem. Od německého města Bärenstein jej odděluje řeka Polava a propojuje železniční a rovněž silniční přechod. Ve městě jsou také kulturní památky, jako např. kostel sv. Martina a kostel Všech svatých. Potenciál pro otevření pro veřejnost mají také staré rudné štoly. Město **Duchcov** je známé pobytem Giacoma Casanovy, který pobýval na místním zámku se zahradami, jenž je dnes národní kulturní památkou. Potenciál má i historické jádro města, které je rovněž památkovou zónou. Ve městě **Osek** se nachází národní kulturní památka Cisterciácký klášter Osek. Dále je možné navštívit nedalekou zříceninu gotického hradu Rýzmburk.

Rovněž atraktivní je v regionu **montánní, industriální** a také **historicko-vojenská forma** turizmu. Historické bojové vozidlo pěchoty (BVP) v Oseku jako specifickou atrakci historicko-vojenské turistiky využívají turisté k prohlídce i jízdám po okolí. Regionálně známá a navštěvovaná je dobře zachovaná linie lehkých opevnění z 2. světové války u Chomutova na vrchu Kočičák. Specifickou, v kontextu střední Evropy jedinečnou nabídkou je tzv. uhelné safari, kde se návštěvníkům nabízí prohlídky povrchových uhelných dolů s jejich technickým zázemím a zařízeními. Prohlídky probíhají za plného provozu, což umožňuje zblízka se seznámit s technologií těžby hnědého uhlí, ale i obnovou krajiny po těžbě. Uhelné safari nabízí 3 prohlídkové okruhy (všechny v okolí Mostu) zahrnující návštěvu dolů, prohlídku důlních strojů a zařízení, budovaných či dokončených jezer a rekultivovaných ploch atd. Kromě interaktivní návštěvy uhelného safari je region hustě pokryt různými památkami industriální a těžební historie oblasti. Především na jižním úpatí Krušných hor lze navštívit několik bývalých dolů, lomů a štol, které jsou památkami těžby, jejíž historie sahá až do středověku. Oblast Krušných hor a Podkrušnohoří se vyznačuje také hustým výskytem objektů bývalých továren z dob industrializace regionu v 19. století. Stav těchto objektů je však mnohdy velmi neuspokojivý a jejich potenciál tak dosud není plně využit.

Hornický region Erzgebirge/Krušnohoří je od 6. července 2019 památkou zapsanou na Seznam světového dědictví UNESCO. Předmětem zájmu je jedinečná hornická kulturní krajina s doklady o těžně a zpracování pestrého spektra rud od 12. do 20. století. Do seznamu UNESCO bylo zapsáno 22 krušnohorských lokalit. Z toho 17 lokalit se nachází v saské části Krušných hor, tři v Karlovarském kraji a dvě v ÚK (Hornická krajina vrch Mědník a Hornická krajina Krupka).

Lázeňská turistika

Jedničkou Ústeckého kraje z hlediska nabídky lázeňských služeb jsou **Teplice**. Zejména svými mezinárodními společenskými a kulturními akcemi, ubytovacími a stravovacími zařízeními silně lákají především zahraniční návštěvníky, včetně návštěvníků z exotických zemí (východní Asie, arabské státy apod.). V Teplicích je několik čtyřhvězdičkových a tříhvězdičkových hotelů a lázeňských domů. V nich se nabízí nejenom možnost využití tradičních lázeňských procedur, ale i doplňkové balíčky, které obsahují komplexní wellness pobyty. V lázních se léčí především onemocnění pohybového ústrojí, kardiovaskulární a nervové poruchy.

Regionální význam mají lázně **Dubí**. Lázně Dubí se specializují na choroby nervových poruch a pohybového ústrojí.

Lázeňské město **Bílina**, kde se nachází lázně Kyselka, má rovněž spíše pouze regionální význam. Pro jejich oživení se však dlouhodobě (od roku 1996) hledá investor, kterému by se zmíněné lázně podařilo revitalizovat a rozvinout do požadovaného stavu potřebného k využívání pro lázeňský turizmus.

Lázenské služby jsou nabízené také v některých provozovnách v Klášterci nad Ohří.

Vinařská turistika

Na území Ústeckého kraje zasahují dvě vinařské podoblasti, litoměřická a mělnická. Součástí litoměřické podoblasti jsou vinařské lokality Vičice a Stranná a také vinice v okolí města Most, kde jsou osázené velmi malé plochy vinic, které sem byly reintrodukovány mj. v rámci ojedinělého pokusu využívat vinnou révu jako rekultivační plodinu. Unikátem jsou vinice na Čepirožské výsypce v katastru města Most. V Mostě se také koná již tradiční Divadelní vinobraní, které rozvíjí potenciál vinařské turistiky v krušnohorském regionu.

2.2.2.2 Produkty cestovního ruchu

Dílčím způsobem rozvinuté produkty nabízejí někteří poskytovatelé služeb v regionu. Jedná se například o zmíněné uhelné safari zahrnující balík služeb a vstupů do jednotlivých prostor a dolů. Charakter turistického produktu mají i výše rovněž uvedené mostecké „dromy“ (každý z nich jednotlivě, ale i všechny dohromady) nabízející velmi pestré vyžití návštěvníkům Mostecka nebo produkt Krušnohorská bílá stopa nabízející návštěvníkům rozsáhlé terény pro běžecké lyžování.

V příštích letech se stane důležitým produktem regionu Krušné hory produkt pěší turistiky Hřebenovka. Ta byla v květnu roku 2023 dokončena na území sousedního regionu České Švýcarsko, v letech 2024 a 2025 bude realizována (tedy zejména proznačena v terénu a zanesena do map a příslušných propagačních nástrojů) také v regionu Krušnohoří. Díky tomu vznikne v Ústeckém kraji souvislá dálková pěší trasa z oblasti Luže v Lužických horách při hranici s Libereckým krajem až po Klínovec při hranici s krajem Karlovarským. Produkt Hřebenovky je přitom postupně realizován také v obou zmíněných krajích.

2.2.2.3 Infrastruktura cestovního ruchu

Hromadná ubytovací zařízení

V regionu Krušnohoří se nachází 191 HUZ, což je prakticky stejně jako regionu Českého Švýcarska a činí to 35,5 % z celkového počtu ubytovacích zařízení Ústeckého kraje. Poměrně velký počet HUZ je zde spojen několika základními faktory. Především je to existence velkých měst, kde se ubytovací zařízení přirozeně koncentrují, protože slouží také pro pracovní cesty, konání seminářů apod. Dalším faktorem

je přítomnost Krušných hor, která zvyšuje atraktivitu regionu a kde se HUZ soustředí především v zimních střediscích. Dalším faktorem je pak lázeňský turizmus. Z hlediska prostorového rozmístění ubytovacích (ale i stravovacích) zařízení však lze identifikovat v rámci regionu výrazné rozdíly. Některé horské partie trpí nedostatkem ubytovacích zařízení, a to zejména zařízení s vyšší kapacitou a/nebo kvalitou. Opačným případem jsou podkrušnohorská města a zejména pak Teplice s rozsáhlou nabídkou ubytovacích služeb, včetně kapacitních hotelů.

Místem s nejvyšší koncentrací HUZ je z těchto důvodů lázeňské město Teplice, kde se nachází 28 zařízení s více než 1000 pokoji. V obou sledovaných kategoriích Teplice předčily i krajské město Ústí nad Labem (které však patří do regionu Českého středohoří a Podřipska). Města, kde jsou podobné kapacity HUZ v přepočtu na pokoje jsou Most (14 HUZ s cca 300 pokoji) a Chomutov (19 HUZ s cca 500 pokoji). Relativně vysoký počet HUZ se vyskytuje rovněž v blízkosti atraktivit a atrakcí CR v regionu, např. v Loučné pod Klínovcem (22 HUZ s přibližně 200 pokoji).

Ubytovací kapacity lze využít i v obcích v Krušných horách, kromě zmíněného střediska Loučná pod Klínovcem mj. v Moldavě (6 HUZ s 71 pokoji), Telnici (8 HUZ s 68 pokoji). Nabídka HUZ je rovněž znatelná i v okrese Chomutov jak ve městech (Chomutov, Jirkov), tak v horských oblastech (Loučná pod Klínovcem, menší kapacity pak v Kovářské, Měděnci a Vejprtech).

Obecně lze konstatovat, že se HUZ v území soustředí především do větších měst ústecko-chomutovské aglomerace a do turisticky atraktivních Krušných hor. Oproti tomu jsou v regionu poměrně rozsáhlá území bez ubytovacích kapacit, a to především v sousedství povrchových dolů a dále také na severozápadním okraji Českého středohoří, které plní spíše úlohu zázemí pro krátkodobou rekreaci obyvatel aglomerace než destinaci pobytového CR.

Z hlediska kategorizace ubytovacích služeb převládají v celém regionu Krušnohoří ubytovací zařízení nižší kategorie. Převládají penziony, kterých je 72, tj. 38 % z celkového počtu HUZ v regionu. Z dalších kategorií jsou nejvíce zastoupené hotely *** (39), hotely **** (14) a turistické ubytovny (11). Jednotlivá HUZ jsou rozmístěna poměrně rovnoměrně.

Ubytovací zařízení pro náročnější hosty jsou umístěna do větších měst, především v Teplicích (Hotel Giovanni Giacomo, Hotel Prince de Ligne, Hotel Payer), Chomutově (Hotel Royal, Hotel Wellness Beethoven, Hotel 99), v Mostě (Hotel Capitol) a v několika dalších městech a obcích (Litvínov, Jirkov, Dubí u Teplic, Loučná Pod Klínovcem) kde víceméně odpovídají výskytu atraktivit cestovního ruchu v regionu.

Do oficiální jednotné klasifikace ubytovacích zařízení v ČR je v regionu zapojen pouze Hotel Nástup v Loučné pod Klínovcem (****) a Hotel Emeran v Klínech u Litvínova (***). Certifikací Cyklisté vítání disponují některá ubytovací a stravovací zařízení v Krušných horách, z pánevní oblasti pak pouze jednotlivá ubytovací a stravovací zařízení v Chomutově, Jirkově a Oldřichově u Duchcova a TIC v Duchcově. Rozšíření certifikací je tedy velmi malé a nedostačující.

Tabulka 6: Počet HUZ v regionu Krušnohoří dle kategorií v roce 2022

	HUZ celkem	v tom kategorie									
		Hotel ****	Hotel ***	Hotel **	Hotel *	Hotel garni	Penzion	Kemp	Chatová osada	Turistická ubytovna	Ostatní HUZ
Ústecký kraj	538	32	92	16	9	7	233	35	10	39	65
Krušnohoří	191	14	39	5	6	4	72	6	1	11	33
% z ÚK	35,5	43,8	42,4	31,3	66,7	57,1	30,9	17,1	10,0	28,2	50,8

Zdroj: VDB ČSÚ (2023)

Stravovací zařízení

V regionu Krušnohoří je obdobně jako v regionu České Švýcarsko a Šluknovsko hustá síť stravovacích zařízení. Oblastí koncentrace je několik. Jedná se především o města, ve většině z nich však zařízení slouží primárně místnímu obyvatelstvu (s výjimkou lázeňských měst, kde jsou hojně navštěvována lázeňskými hosty), dále v horských oblastech a podél mezinárodních silničních komunikací. Ve městech lze najít pestřejší nabídku stravovacích zařízení orientovaných na českou i mezinárodní kuchyni, pouze ojediněle lze však najít restaurace nabízející zážitkovou gastronomii. Ve venkovských a horských oblastech převládají (s výjimkou hotelů vyšší kategorie) stravovací zařízení nižší kvality nabízející ve větší míře pouze hotová jídla české kuchyně či jednoduché občerstvení (venkovské hospůdky, horské chaty apod.).

Stravovací zařízení v regionu nejsou certifikována. Na krajské úrovni ani na úrovni regionu Krušnohoří není zavedena jednotná certifikace stravovacích služeb, která by turistům umožnila orientaci v kvalitě stravovacích zařízení. Pozornost by ve stravovacích zařízeních měla být věnována kvalitě služeb, a to především obsluze, která ne vždy vystupuje vůči zákazníkům profesionálně nebo disponuje patřičnými jazykovými znalostmi.

Turistická informační centra

V regionu Krušnohoří se nachází 14 TIC (viz mapa), která jsou lokalizována jak ve větších městech (např. Most, Chomutov, Teplice, Litvínov, Jirkov, Bílina), tak ve městech menších (Osek, Vejprty, Dubí, Loučná pod Klínovcem). Informační centra místního významu jsou i v některých dalších obcích. Provoz jednotlivých TIC je převážně celoroční, výjimky v provozu některých TIC souvisejí se sezónností cestovního ruchu.

V regionu Krušnohoří je nabídka služeb v TIC rovněž široká a turisté se můžou informovat o všem důležitém, co se děje v Krušných horách a okolí:

- informace o kulturních, společenských a sportovních akcích, památkách a turistických zajímavostech v okolí, stravování, ubytování a dopravě,
- zprostředkování průvodcovské činnosti,
- prodej informačních materiálů, upomínkových předmětů, turistických potřeb, knižních publikací,
- prodej parkovacích hodin, prodej a příjem inzerce,
- prodej vstupenek na kulturní nebo sportovní akce v okolí, anebo přes Ticketportal,
- zajištění výpisů z databáze Czech POINT (ve větších městech),
- dětský koutek,
- provoz veřejného WC, úschovna kol a zavazadel, půjčovna jízdních kol.

Mapa 2: TIC v regionu Krušnohoří

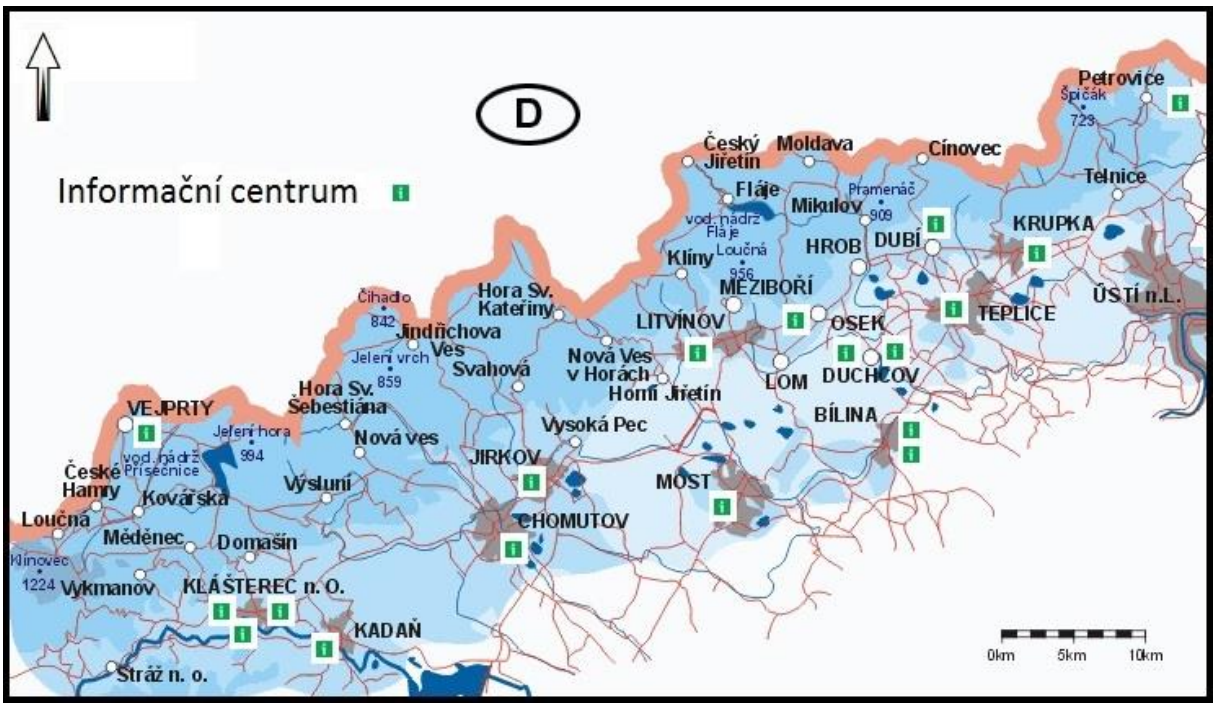

Zdroj: http://www.ceskehory.cz/mapa/krusne-hory-sever.html

Výše zmiňovaná nabídka služeb se v jednotlivých TIC různí, podstatná část služeb je však stejná. Služby TIC mohou využít i provozovatelé ubytovacích, případně stravovacích zařízení, zejména v zadávání inzerce v lokálních informačních novinách, zpravodajích, bulletinech či jiných informačních materiálech. Také v regionu Krušnohoří mají zastoupení TIC sdružená v rámci Asociace informačních center České republiky (např. TIC v Duchcově, Chomutově, Mostě, Teplicích, Dubí, Krupce).

Tabulka 7: Turistická informační centra v regionu Krušnohoří v roce 2023

Obec	Adresa	Webové stránky
Bílina, 418 01	Březanská 50/4	www.bilina.cz
Duchcov, 419 01	Masarykova 71/7	www.duchcov.cz
Chomutov, 430 01	U Městských mlýnů 5885	www.echomutov.cz
Jirkov, 431 11	Kostelní 47	www.jirkov.cz
Krupka, 417 42	Mariánské nám. 32	www.krupka-mesto.cz
Litvínov, 436 01	Mostecká 1	www.mulitvinov.cz
Most, 434 01	Radniční 1/2	www.imostecko.cz
Osek, 417 05	Rooseveltova 1	www.osek.cz
Teplice, 415 01	Krupské ulice 346/2	www.visitteplice.com
Moldava v Krušných horách, 417 81	Moldava 113	www.moldava.cz
Jáchymov, 36251	náměstí Republiky 1	www.mestojachymov.cz
Krupka, 41741	Husitská 722	www.krupka.cz
Loučná pod Klínovcem, 431 91	Loučná 89	www.loucna.eu/infocentrum
Vejprty, 431 91	Náměstí T. G. Masaryka 1242	www.vejprty.cz
Meziboří, 435 13	Okružní 343	www.mezibori.cz
Fláje	vodní dílo Fláje	www.poh.cz/ic-flaje

Obec	Adresa	Webové stránky
Měrunice, 418 04	Měrunice 67	www.knihovnamerunice.cz
elektrárna Ledvice	Bílina 141	www.cez.cz
Hora Svaté Kateřiny	Dlouhá 261	www.horasvatekateriny.cz
Měděnec	Nádražní 266	www.infocentrum-mednik-medenec.webnode.cz
Lesenská pláň	Lesná 25	www.vrclesna.cz
Nová ves v horách	Nová Ves v Horách 218	www.novavesvhorach.cz/obec-projekty/informacni-centrum
Horní Jířetín, 435 43	Havlíkova 49	www.hornijiretin.cz
Březno u Chomutova	Radniční 97	www.obecbrezno.cz
Klínovec, 431 91 **(Loučná pod Klínovcem – Háj)**	Háj 207	www.klinovec.cz
Dubí, 417 01	Tovární 620/15a	www.mesto-dubi.cz

Zdroj: KÚ ÚK, jednotlivé stránky obcí, resp. TIC (2023)

Turistická doprava

Krušné hory nabízejí několik variant turistické dopravy:

- Železniční doprava: Železniční tratě Vejprtská horská dráha (T7 Chomutov – Vejprty – Cranzahl), Moldavská dráha (T8 Ústí nad Labem / Most – Moldava v Krušných horách) a Kozí dráha (Děčín – Jílové – Telnice). Provoz o víkendech, svátcích a v průběhu prázdnin. Možnost přepravy jízdních kol.
- Autobusová doprava: Od jara do podzimu víkendový provoz autobusů s přívěsem nebo závěsem pro přepravu jízdních kol na trasách:
  - 451 Ústí nad Labem – Krásný Les
  - 452 Ústí nad Labem – Tisá – Petrovice
  - 484 Teplice – Krupka – Fojtovice
  - 493 Teplice – Mikulov – Moldava
  - 521 Litvínov – Brandov – Olbernau
  - 523 Litvínov – Klíny – Český Jiřetín
  - 526 Litvínov – Dlouhá Louka
  - 561 Chomutov – Jirkov – Boleboř – Hora Svaté Kateřiny
  - 588 Chomutov – Hora Sv. Šebestiána – Marienberg
  - 590 Kadaň – Klášterec nad Ohří – Vejprty – Annaberg
- Cyklobusy zpřístupňující cyklistům hřebenové části Krušných hor bez nutnosti vlastními silami překonávat několikasetmetrové převýšení.
- Lanová dráha: Dvousedačková lanová dráha vede z Krupky na Komáří vížku. Má délku 2 348 m, překonává výškový rozdíl 482 m. Jde o nejdelší lanovou dráhu tohoto typu ve střední Evropě. Provoz je celoroční, je možná přeprava jízdních kol.

2.2.2.4 Přeshraniční turistická nabídka

Specifikem regionu Krušnohoří je jeho dlouhá hranice se Saskem. Při plánování dovolené je tedy možné zvažovat i návštěvu saské části Krušných hor a tamních turistických atraktivit.

Zde je podán stručný přehled turistické nabídky v saském Krušnohoří.

Aktivní turistika

• Pěší turistika: Cca 5 000 km značených turistických tras; několik dálkových turistických tras (hřebenovka Kammweg - 285 km napříč Krušnými horami s návazností na České Švýcarsko i na karlovarskou část Krušných hor); hustá síť rozhleden a vyhlídkových bodů.

• Cykloturistika: Přírodní trasy vhodné pro MTB; vyznačené MTB okruhy (maraton kolem 3 přehrad, Lugstein-Tour aj.); areály pro terénní jízdu (Rabenberg aj.). Cyklotrasy vyznačené po málo frekventovaných komunikací, včetně páteřních (např. Krušnohorská magistrála na obou stranách hranice včetně přeshraničních propojek).

• Lyžování: V závislosti na počasí až 1 000 km upravovaných tras pro běžecké lyžování. Páteřní lyžařská magistrála Kammloipe. Zvlášť vyznačené a upravované trasy pro zimní procházky bez lyží, případně na sněžnicích. 25 areálů sjezdového lyžování různé velikosti; nejvýznamnější je areál Fichtelberg s možností společné permanentky s areálem Klínovec.

• Další možnosti aktivního CR: horolezectví, letní bobové dráhy, golf aj.

• Zdravotní turistika: Pět lázeňských lokalit, termální koupele, Kneippovy chodníky aj.

Poznávací turistika

• Památky krušnohorského hornictví: Prohlídková důlní díla, muzea včetně expozic pod širým nebem; nabídka specializovaných produktů, např. Silberstrasse (stříbrná stezka) – 275 km z Zwickau do Drážďan, která prochází kolem 30 prohlídkových důlních děl a mnoha místních naučných stezek.

• Architektonické památky: Především sakrální architektura horských měst (Annaberg, Marienberg).

• Tradiční řemesla: Výroba hraček, řezbářství, výroba hudebních nástrojů, prýmků aj. – množství ukázkových dílen, muzeí apod. „Hlavním městem“ krušnohorského hračkářství je Seiffen.

• Historické železniční tratě s turistickými jízdami parním vlakem: úzkokolejky Fichtelbergbahn, Pressnitztalbahn, Weisseritztalbahn.

Infrastruktura CR

• Hustá síť ubytovacích zařízení.

• Stravovací zařízení často zaměřená na regionální gastronomii a místní produkty.

2.2.3 České středohoří a Podřipsko

Turistický region České Středohoří a Podřipsko je s výjimkou některých okrajových partií tvořen pohořím České středohoří a dále územím Dolnooharské tabule a Ralské pahorkatiny. Poměrně umělá je zde hranice s turistickým regionem Dolní Poohří, která prochází územím mezi obcemi Peruc a Raná (obě již v Dolním Poohří) tedy jak napříč Dolnooharskou tabulí a geografickým regionem Dolního Poohří, tak napříč Českým Středohořím.

Samotné pohoří České středohoří se rozprostírá mezi Louny a Českou Lípou, po obou stranách české části řeky Labe a má statut chráněné krajinné oblasti. CHKO České středohoří se svou rozlohou (1063 km^2) řadí na druhé místo mezi CHKO v České republice. České středohoří vzniklo sopečnou činností, z hornin zde převažuje čedič a další výlevné vyvřeliny. Pro České středohoří jsou typické kuželovité tvary kopců, které jsou právě výsledkem třetihorní vulkanické činnosti a které se s menší četností vyskytují i na Podřipsku, kde tvoří solitérní dominanty České křídové pánve. České středohoří

je díky svým přírodním předpokladům považováno za jednu z nejbohatších oblastí na množství druhů rostlin a živočichů v České republice. V dané oblasti se vyskytují teplomilná stepní společenstva a společenstva sutí a na ně vázaný výskyt několika desítek druhů, které jsou v rámci státu prohlášeny za kriticky ohrožené. Výrazným krajinným fenoménem Českého středohoří je údolí Labe nazývané v těchto místech Porta Bohemica, která rozděluje pohoří do dvou podobně velkých částí. Má rovněž velký dopravní význam (více tranzitní než místní nebo turistická doprava) a nachází se nad ní řada jedinečných vyhlídkových míst. CHKO České středohoří byla založena v roce 1976. V působnosti Správy CHKO České středohoří je také řada maloplošných chráněných území:

- Národní přírodní rezervace - NPR Lovoš, Milešovka, Sedlo, Oblík[5], Raná[5]
- Národní přírodní památka - Bílé stráně, Boreč, Březinské tisy[6], Dubí hora, Jánský vrch, Kamenná slunce, Panská skála v okrese Česká Lípa a Vrkoč
- Přírodní rezervace - PR Bohyňská lada[6], PR Březina, PR Číčov, Holý vrch u Hlinné, PR Hradišťanská louka, Kalvárie, PR Kamenná hůra, PR Kozí vrch, Lipská hora, PR Milá (patří do regionu Krušnohoří), PR Sluneční stráň a Vrabinec
- Přírodní památka - Babinské louky, Bobří soutěska, Divoká rokle, Hradiště, Jílovské tisy[6], Košťálov, Kuzov, Loupežnická jeskyně, Lužické šipáky, Magnetovec - Skalní hřib, Nebočadský luh, Plešivec, Radobýl, Stříbrný roh, Štěpánovská hora, Tobiášův vrch, Třtěnské stráně

Součástí turistického regionu je také oblast Podřipska. Jedná se o rovinaté, tradičně zemědělské, teplotně nadprůměrné a srážkově podprůměrné území „zahrady Čech“. Krajina podél Labe navazuje na typově podobnou krajinu středních Čech a severního zázemí Prahy. Důležitými fenomény zdejší krajiny jsou jednak památná hora Říp, a dále pak řeka Labe. Podřipsko se rovněž vyznačuje přítomností většího počtu měst, která v rámci regionu vyvažují jinak převážně venkovskou oblast Českého středohoří.

2.2.3.1 Atraktivity cestovního ruchu

Pěší turistika

Oblast Českého středohoří je velmi dobře a hustě turisticky značená. Mezi části s nejhustější sítí značených cest patří jižní Ústecko, severní a západní Lovosicko a severní Litoměřicko. Na Podřipsku je hustota turistického značení výrazně nižší a pro tuto oblast není pěší turistika nosnou formou cestovního ruchu.

V oblasti Českého středohoří je několik naučných stezek (více či méně vytvořených z iniciativy Správy CHKO České středohoří):

- Naučná stezka Boreč, Naučná stezka Lovoš, Naučná stezka Pod Vysokým Ostrým, Naučná stezka Bedřicha Smetany, Naučná stezka Luční potok, Naučná stezka Řepčice - Panna, Naučná stezka Březina, Cesta přátelství, Tyršova naučná stezka.

K dispozici je řada dalších naučných stezek, které vybudovaly a spravují jiné organizace.

Tabulka 8: Turistické trasy jako produkty CR v Českém středohoří v roce 2023

Název	Výchozí / cílové místo	Region / oblast	Délka
Horami na jih od Děčína	Těchlovice / Děčín	Děčín / Verneřické středohoří	11 km

[5] Patří do regionu Dolní Poohří.
[6] Patří do regionu České Švýcarsko a Šluknovsko.

Okruh kolem Ustí – na Vysoký kámen	Mojžíř / Děčín	Ústí n. L. / Verneřické středohoří	7 km
Virtuální naučná stezka „Bunkry“ v okolí Větruše	Ústí n. L. / Ústí n. L.	Ústí n. L. / Verneřické středohoří	5 km
Výlet na vyhlídky v západním úbočí Varhoště	Sebuzín	Ústí n. L. – Litoměřice / Verneřické středohoří	5 km
Za starými hrady a řemesly do Českého středohoří	Třebenice	Lovosice / Milešovské středohoří	15 km

Zdroj: http://www.ceskestredohori.cz/turistika/turisticke-trasy.htm

K nejvýznamnějším přírodním zajímavostem regionu a turisticky významným bodům patří především nejvyšší nebo geomorfologicky atraktivní vrcholy Českého středohoří, která jsou současně významnými vyhlídkovými body:

- Milešovka - nejvyšší hora Českého středohoří (836,6 m) kuželovitého tvaru (z geologického pohledu je kupou budovanou sodalitickým trachytem) s překrásným výhledem na krajinu. Na vrcholu se nachází meteorologická rozhledna s vyhlídkovou věží. Vrchol hory je považován za největrnější místo České republiky s průměrnou rychlostí větru 8,5 m/s (cca 30,5 km/hod.). Na vrchol hory Milešovky zavítalo v minulosti několik slavných lidí. Německým cestovatelem, přírodovědcem a geografem Alexandrem von Humboldtem byl výhled z Milešovky dokonce označen za třetí nejkrásnější na světě. Vrcholná část Milešovky byla vyhlášena za národní přírodní rezervaci.

- Lovoš - čedičový kopec tyčící se nedaleko města Lovosice do výšky 570 m n. m. je tvořen dvěma vrcholy, Malým a Velkým Lovošem. Velký Lovoš je tvořen čedičem a Malý Lovoš, zvaný též Kybička, vznikl ze znělce. Vrcholová terasa Lovoše nabízí pohled do širokého okolí a nachází se na ní jediná vrcholová turistická chata v České republice.

- Boreč - oficiálně Borečský vrch je jeden z mnoha kopců v Českém středohoří poblíž města Lovosice. Dosahuje výšky 469 m a je jedním z nejstarších maloplošných chráněných území u nás. Společně s Lovošem nabízejí okružní naučnou stezku, která byla vytvořena v roce 1981 a přibližuje vzácné přírodní jevy obou chráněných území. Borečský vrch je hojně navštěvován celoročně. Hlavním turistickým lákadlem je kromě působivého panoramatu i jedinečný systém ventarol (geologický jev související s vycházením teplé páry z puklin kopce, která je viditelná především při tuhých mrazech).

- Bořeň u Bíliny - se svou nadmořskou výškou 539 m n. m. je výraznou dominantou okolí města Bíliny, od kterého je vzdálen přibližně 2 km. Bořeň je považována za největší znělcové těleso v Evropě, zároveň je označován za nejskalnatější samostatně stojící vrch České republiky. Jedinečný geologický reliéf nabízí domov řadě unikátních druhů rostlin a živočichů (92 druhů ptáků, z toho 22 zvláště chráněných).

Tabulka 9: Vybrané rozhledny v Českém středohoří

Název	Nadmořská výška	Další jména	Typ	Region / oblast
Česká Kamenice - hrad	529 m n. m.	Kamenic, Kamnit, Zámecký vrch, Schlossberg	hrad, hora, rozhledna	Česká Kamenice, Verneřické středohoří
Hořidla	371 m n. m.	Rozhledna na Hořidlech	rozhledna	Litoměřice, Verneřické středohoří
Lovečkovice	616 m n.m.	Víťova rozhledna	rozhledna	Verneřické středohoří

Kohout	589 m n. m.	Hahnbusc, Krohberg	hora, rozhledna	Benešov nad Ploučnicí, Verneřické středohoří
Lovoš	569 m n. m.	Lowosch, Lobosch	hora, přírodní rezervace, rozhledna	Lovosice, Milešovské středohoří
Milešovka	826,6 m n. m.	Milleschauer Berg, Donnersberg	hora, přírodní rezervace, rozhledna	Lovosice, Milešovské středohoří
Strážný vrch	601 m n. m.	Hutberg, Klobouk	rozhledna	Verneřice, Verneřické středohoří
Pohradická hora	419 m n. m.	Porač, Aloisova výšina	hora, rozhledna	Bílina, Milešovské středohoří
Varhošť	639 m n. m.	Kupa	hora, rozhledna	Litoměřice, Verneřické středohoří
Erbenova vyhlídka	420 m n. m.	Kleiner Brand	rozhledna	Ústí nad Labem, Verneřické středohoří
Radejčín	370 m n. m.	Rozhledna Radejčín	rozhledna, součást vysílače	Lovosice, Milešovské středohoří
Větruše	227 m n. m.	Ferdinandshöhe	domnělý hrad, rozhledna, výletní restaurace	Ústí nad Labem, Verneřické středohoří
Rozhledna Na Horách	221 m n. m.	Vyhlídka v Rohatcích	vyhlídková věž	Roudnice nad Labem, Milešovské středohoří
Kratochvílova rozhledna	208 m n. m.		rozhledna v městském parku	Roudnice nad Labem

Zdroj: http://www.ceskestredohori.cz/turistika/rozhledny.htm

Pěší turistika v regionu má význam také v rovinaté části krajině Podřipska: kolem hory Říp, v návaznosti na Kokořínsko (NS Naučné putováni loupežníka Štětky) a nově i podél řeky Labe (nová trasa ze Štětí do Liběchova).

Cykloturistika

Pro cykloturisty i turisty, kteří navštíví region České středohoří a Podřipsko a v návaznosti také České Švýcarsko, je k dispozici především Labská stezka (č. 2, mezinárodní cyklostezka). Okolí stezky nabízí široké spektrum atraktivit, jak přírodních, kulturně-historických, tak i související sportovní a kulturní vyžití. Na Labské stezce je možné plánovat jednodenní i vícedenní výlety s možností ubytování či využití různých kombinací dopravy. Cyklotrasa na území kraje začíná ve Štětí, vede přes Roudnici nad Labem, Terezín, Litoměřice, Velké Žernoseky, Ústí nad Labem, Děčín a končí v Dolním Žlebu, odkud pokračuje dále do Německa. Na českém území (a zejména pak v ÚK) je stezka z velké části vybudována jako samostatná komunikace pro cyklisty. Cílem je vybudovat v této podobě Labskou stezku na celém českém úseku (od pramene Labe po Dolní Žleb) tak, aby navázala na německou Elberadweg, která se v Německu těší mimořádné oblibě a byla několik let po sobě vyhlášena nejlepší dálkovou cyklotrasou v zemi.

Patrně nejkrásnější úsek Labské stezky na území ÚK je v údolí Porta Bohemica, kde kromě krásné krajiny nabízí také návštěvu žernoseckých vinařství. K dispozici je zde také několik cyklobusů Dopravy Ústeckého kraje, které v období od dubna do října umožňují přepravu cyklistů do výše položených partií Českého středohoří. V jednotlivých místech mohou cyklisté využít vlaková spojení (mimo jiné i na obnovené „švestkové dráze mezi Mostem a Lovosicemi), zmíněné cyklobusy i např. lanovku v Ústí nad Labem k zámečku Větruše nebo lodní spojení po Labi (). Oblíbenost Labské stezky je výrazná, potenciál do budoucna představují také němečtí návštěvníci, pro něž je prodloužení cesty po německé Elberadweg až na české území (vč. možnosti návštěvy Prahy) přirozeným rozšířením dálkového cestování na kole podél Labe. Zaštítění rozvoje Labské stezky velmi úspěšnou marketingovou značkou stezky na německé straně se proto může stát (a pravděpodobně se již stává) důležitým rozvojovým

impulzem pro rozvoj CR v regionu. Rozvoj Labské stezky na území ÚK je koordinován Ústeckým krajem a destinačních agentur.

Regionem dále prochází mj. tyto cyklotrasy:

- Cyklotrasa č. 2A – alternativní trasa Labské stezky – úsek Štětí – Kyškovice – Roudnice nad Labem – Židovice – Hrobce – Libotenice – Terezín – Litoměřice a dále pak část Lovosice – Malé Žernoseky
- č. 6 - Cyklostezka Ohře Cheb – Karlovy Vary – Kadaň – Louny – Libochovice – Budyně nad Ohří – Doksany – Litoměřice
- č. 66 – Kadaň – Chomutov – Most – Bílina – Teplice – Ústí nad Labem – v destinaci jen část od Teplic po Ústí – spojnice na Labskou stezku
- č. 15 Cyklostezka Ploučnice, územím prochází pouze okrajově v úseku Benešov nad Ploučnicí – Žandov
- č. 25 Brandov – Litvínov – Most – Měrunice – Velké Žernoseky – bude prodlouženo do Litoměřic a dále do Úštěka a do Libereckého kraje
- č. 25A – Třebenice – Teplá - Vlastislav
- č. 231 Mikulov, Nové město – Osek – Duchcov – Kostomlaty pod Milešovkou – Měrunice
- č. 232 Louny – Libčeves – Měrunice
- č. 3009 Radejčín – Chabařovice – Krupka – Adolfov
- č. 3057 Libochovany – Čeřeniště – Ploskovice
- č. 3066 Nakléřov – Povrly – Velké Březno – Třebušín – Litoměřice
- č. 3067 Jílové – Slavošov – Malšovice – Děčín
- č. 3071 Teplice – Trmice
- č. 3091 Radejčín – Dolní Zálezly – Ústí nad Labem
- č. 3102 Roudnice nad Labem – Vesce - Říp
- č. 0057 Liběchov – Lhota – propojení na Středočeský a Liberecký kraj a na Kokořínsko
- č. 3124 – Těchlovice – Buková hora – Verneřice – Úštěk – Lounky
- č. 3125 – Verneřice – Merboltice – Starý Šachov
- č. 3118 – Lovosice – Sulejovice – Třebenice – Lkáň
- č. 3119 – Třebívlice – Lkáň – Libochovice

Z dálkových cyklotras je významná především Cyklostezka Ohře, která propojuje region Dolního Poohří s cyklostezkou Labe (v Litoměřicích). Také Cyklostezka Ohře má značný potenciál, jeho výraznějšímu využití však brání neuspokojivé trasování cyklostezky (velká část je na území regionu vedena po silnicích II. a III. třídy) a nedostatečná vybavenost nácestných sídel službami a doplňkovou infrastrukturou. V současnosti probíhá příprava výstavby Cyklostezky Ohře po samostatném tělese. Aktuálně (2023) se řeší dva úseky Litoměřice – Bohušovice a Žatec – Nechranická přehrada (v říjnu 2023 stavební povolení a dotace na realizaci). Pro ostatní úseky probíhá zpracování projektové dokumentace.

Místní cyklotrasy v regionu jsou soustředěné především v Českém středohoří v bližším zázemí velkých měst a mají tak potenciál pro krátkodobou rekreaci obyvatel území. Kvůli vedení ve výškově velmi členitém terénu nemají tyto cyklotrasy potenciál pro masovou turistiku, ovšem mohou být přístupné i méně fyzicky zdatným cyklistům používajícím v posledních letech oblíbená elektrokola, nebo využívajícím vybrané spoje veřejné dopravy umožňující přepravu kol do vyšších partií Českého středohoří.

V zásadě lze konstatovat, že je region Českého středohoří a Podřipska pokryt cyklotrasami a cykloinfrastrukturou jen velmi selektivně, přičemž se cyklotrasy kromě koridorů řek soustředí převážně do partií Českého středohoří v okolí velkých měst (Ústí nad Labem, Litoměřice, Děčín).

Ostatní druhy aktivní dovolené

V Českém středohoří a na Podřipsku se uplatňuje **hipoturistika**. Jízdárny se nacházejí např. ve:

- Velké Bukovině (vyjížďky na koni a pobyty i pro mládež od 12 let na rodinném ranči, výroba westernových sedel),
- Slavošově (kromě koní a poníků na farmě Ekofarmě Natural najdete ovce, kozy, skot - méně rozšířené plemeno Galloway, párek lam, kamerunské kozičky a ovečky, pávy, různé zajímavé druhy drůbeže a další),
- Žežicích (kompletní služby v oblasti agroturistiky a výhledové hipoterapie, letních táborů a dalších kulturních akcí),
- Babinách (ekofarma s tematickými vyjížďkami na koni, exkurze s ochutnávkami BIO potravin, lázně pro koně a ubytování).

V Českém středohoří se nachází několik desítek oblíbených **horolezeckých terénů**. Nejvíc doporučovaným terénem k lezení je kopec Bořeň (539 m n. m.), který poskytuje nejlepší lezecké terény v Česku mimo pískovcová skalní města. Mezi další vyhledávané skály patří např. Kozí vrch, Vrabinec a Zlatník.

V kontextu **vodních sportů** je v nabídce také několik atraktivních lokalit. Sportcentrum Račice u Štětí od roku 1986 nabízí zázemí pro vodní sporty a v těchto sportovních odvětvích je zařazeno do sítě tzv. národních olympijských center, jejichž rozvoj je prioritně podporovaný státem. Areál splňuje svými parametry (celková délka hlavního kanálu je 2350 m, šířka hlavního kanálu je 130 m) podmínky pro pořádání světových soutěží (např. v roce 2002 FISA World Masters Regatta, v roce 2006 Mistrovství Evropy seniorů v rychlostní kanoistice, v roce 2007 Mistrovství Světa v kanoistice juniorů, v roce 2022 mistrovství světa ve veslování). Dále je možné navštívit několik lokálních koupališť (Litoměřice, Štětí, Klíše či Brná v Ústí nad Labem), termálních koupališť (v Brné), přírodních vodních ploch (Píšťanské jezero poblíž Velkých Žernosek, jezero Chmelař u Úštěka), či rekultivačních jezer (jezero Milada u Ústí nad Labem – viz předchozí kapitola). Potenciál pro vodní sporty a rekreační plavbu na lodích má také řeka Labe, která postupně ztratila svou pozici v nákladní dopravě, a naopak zvolna roste její využití právě pro rekreační plavbu. Vodní trasa je postupně vybavovaná zázemím pro kotvení rekreačních lodí (marínami).

Poznávací turistika

Kulturně-historické, přírodní a také technické atraktivity patří mezi důležité faktory rozvoje cestovního ruchu zejména v oblasti Podřipska, ale také v okrajových částech Českého středohoří. Atraktivity jsou zde z různých historických období od středověku po moderní dějiny, především z 20. století. Klíčový význam přitom má přítomnost historických měst (Litoměřice, Roudnice nad Labem, Terezín), významných zámků v čele s Libochovicemi a Ploskovicemi, hradních zřícenin na skalních vyvýšeninách i některých unikátních expozic.

Krajské město **Ústí nad Labem**, centrum Ústeckého kraje má i navzdory nelehké moderní historii spojené (nejen) s devastací historického jádra a současné negativní image několik významných atraktivit cestovního ruchu. Mezi nejvýraznější ústecké památky patří neogoticky přestavěný kostel Nanebevzetí Panny Marie s šikmou věží (důsledek bombardování města za války), dominanta vstupu do města – hrad Střekov ze 14. století (cca 35 tisíc návštěvníků ročně) anebo výletní restaurace na zámečku Větruše s lanovou drahou propojující vyhlídkové návrší s obchodním centrem. Ve městě se nacházejí také moderní prvky v čele s Mariánským mostem přes řeku Labe. Mezi nejnavštěvovanější turistické cíle v Ústeckém kraji patří ZOO v Krásném Březně (cca 164 tisíc návštěvníků), která je umístěná na svahu dalšího symbolu města, Mariánské skále. V Ústí nad Labem je bohatá nabídka tradičních kulturních a společenských akcí:

- Mezinárodní taneční festival – koná se od roku 1969; v rámci festivalu se konají různé soutěže nejen v tanečním sportu;
- Porta (také i Trampská Porta) – založen v roce 1967; inspirován údolím Porta Bohemica – Brána do Čech; soutěž dává příležitost skupinám v žánrech trampské písně, folk a country;
- Festival romské kultury v Ústí nad Labem – účast cca 250 tanečníků a zpěváků;
- Mezinárodní festival sborového zpěvu – od roku 1994 prezentuje neprofesionální umělecké aktivity sborového zpěvu, které reprezentují město Ústí nad Labem v České republice i v zahraničí;
- Mezinárodní soutěž klavíristů Virtuosi per musica di pianoforte – od roku 1968 prezentuje klavíristy, hudební instituce i průmyslové podniky v oblasti hudby, které s festivalem spolupracují.

Malé pevnostní město **Terezín** se nachází cca 5 km od Litoměřic. Unikátní urbanistická struktura města byla plánovaně rozvíjena od 18. století, zejména během panování císaře Josefa II. Za druhé světové války se Terezín stal největším koncentračním táborem na území českých zemí. Dnes je toto město jedním velkým památníkem. Památník Terezín zahrnuje několik pietních míst, expozic, staveb a pomníků, jež jsou udržovány tak, aby byly stálou připomínkou minulosti a odkazem pro budoucnost. Historii druhé světové války mapuje Muzeum ghetta, autentickou prohlídku s výkladem nabízí návštěva Malé pevnosti. Terezín je atraktivitou mezinárodního významu a prohlídky jsou proto poskytovány v několika cizích jazycích. Návštěvníci přicházejí většinou na jednodenní výlety, město nemá příliš širokou vybavenost kvalitními ubytovacími a stravovacími službami. V Terezíně se však nachází tříhvězdičkový hotel, golfové hřiště a paintballové hřiště. Město je jednoznačně nejnavštěvovanějším turistickým cílem v Ústeckém kraji (cca půl milionu návštěvníků ročně). Aktivity města a Ústeckého kraje jsou rozvíjené prostřednictvím sdružení Terezín – město změny, zaměřeného na starší historii pevnosti v 18.–20. století. Sdružení též organizuje řadu nejnavštěvovanějších akcí ve městě a provozuje ve městě informační centrum.

Město **Litoměřice** se nachází na soutoku řek Labe a Ohře. Historické jádro města je od roku 1950 městskou památkovou rezervací, v níž je celkem 44 ulic a 9 náměstí. Z kulturně-historických pamětihodností je nutno zmínit architektonické objekty na Mírovém náměstí (radnice, vlastivědné muzeum, dům Kalich, renesanční dům "Černý orel" z 16. století, dům "U pěti panen" z 18 století a jiné). Historické památky doplňují např. královský hrad, jezuitská hvězdárna, městské hradby, kostel Sv. Jakuba s klášterem, kostel Sv. Ludmily s klášterem a řada kulturních zařízení. Vysoce navštěvovanou akcí je zahrádkářský veletrh Zahrada Čech.

Obec **Zubrnice** vzdálená cca 15 km od Ústí nad Labem láká návštěvníky svým skanzenem lidové architektury. V obci se nachází železniční muzeum a možnost přepravy do obce historickým muzeálním vlakem. Ten je možné využít několikrát do roka při speciálních akcích (masopust, jarmarky, stavění máje atd.), kdy se ve skanzenu tradičním způsobem zobrazují staročeské venkovské zvyky.

V obci **Ploskovice** je známý především zámek z první poloviny 18. století. Státní zámek Ploskovice je barokní zámeckou stavbou pod správou NPÚ. V hlavní sezóně jsou v nabídce četné prohlídky v netradičním stylu, za účasti historických postav, strašidel a hudebního doprovodu. Charakteristické pro Ploskovice jsou také umělé vodní jeskyně, tzv. grotty, které po rekonstrukci každoročně obdivují tisíce turistů.

Obec **Doksany** je z hlediska kulturně-historických atraktivit známá svým klášterem. Klášter Doksany je rozsáhlý barokní areál s kostelem Narození Panny Marie. Turisté můžou navštívit i hřbitovní kostel sv. Petra a Pavla na samotě severně u Doksan z první poloviny 13. století. Z přírodních atraktivit je známá přírodní rezervace Loužek s lužními lesy a slepými říčními rameny. Návštěvníkům se nabízí také exkurze do klimatologické observatoře a meteorologické stanice ČHMÚ. Obec se nachází na dálnici D8, což zvyšuje potenciál v kontextu dostupnosti z okolních regionů.

Ve městě **Budyně nad Ohří** je zachované historické jádro, které je od roku 1992 městskou památkovou zónou. Ve městě se nachází původně vodní gotický hrad, z něhož se do dneška zachovala pouze západní

a severní část. Z období židovského osídlení se zachovala synagoga (z první poloviny 18. stol.) a židovský hřbitov (čítá na 200 náhrobků).

Nejznámější památkou ve městě **Libochovice** je renesanční zámek Libochovice (ze 17. stol.), ve kterém se narodil významný český vědec Jan Evangelista Purkyně. Mezi další známé historické objekty patří Kostel všech svatých, Kaple sv. Vavřince, řada soch, sousoší či pomníků a také je zde zachovaný židovský hřbitov (čítá na 550 náhrobků).

U vsi Klapý, 4 km od města Libochovice, se na skalním návrší nachází zřícenina gotického hradu **Házmburk**. Kulturní památka České republiky (také chráněná jako přírodní památka) pochází z první poloviny 13. století, která se nachází na vrcholové části stejnojmenné hory. Vrch je krajinnou dominantou oblasti Podřipska spolu s **Řípem**. Tato čedičová kupa je památným místem české mytologie a historie. Podle legendy se zde rozhodl usadit praotec Čech se svou družinou, která tak položila základ českého osídlení na území dnešního Česka. Na vrcholu kopce stojí cenná románská rotunda sv. Jiří z počátku 12. století.

Mohutnou dominantou města **Roudnice nad Labem** je raně barokní zámek nacházející se na místě skalnatého ostrohu. Na místě roudnického zámku kdysi stál velkolepý hrad, ze kterého se dochovalo obvodové zdivo a velký přízemní sál. Z dalších symbolů města je nově rekonstruovaná Kratochvílova rozhledna. Turisté můžou navštívit i gotický kostel Narození Panny Marie z roku 1333, který je součástí augustiniánského kláštera. Ve městě je situován Starý židovský hřbitov z roku 1613 s cennými barokními, renesančními a klasicistními náhrobky, který je kulturní památkou České republiky.

Nejhodnotnější částí města **Úštěk** je jeho centrum s mnoha zachovalými pozdně gotickými měšťanskými domy, prohlášené městskou památkovou rezervací. Známé jsou tzv. Ptačí domky – pitoreskní drobné domky na skále nad údolím. Z mnohých atraktivit je vhodné dále zmínit gotický hrad ze 14. století, později přestavěný na residenci a pivovar. V okolí města je krásná krajina s několika rezervacemi, severně od města se rozprostírá rybník Chmelař, východně od města pak zřícenina Helfenburk a poutní místo s kalvárií a atraktivní vyhlídkou – Ostré.

Vinařská turistika

Vinařská oblast v regionu Českého středohoří a Podřipska je lokalizována zejména na Roudnicku a Žernosecku. Po jižní Moravě se jedná o druhou největší koncentraci vinařských oblastí v ČR. V jednotlivých vinařských obcích se pravidelně konají vinobraní. Nejznámější vinobraní v regionu jsou v Litoměřicích, Roudnici nad Labem či Velkých Žernosekách.

Lázeňská turistika

Lázně jsou v regionu Českého středohoří a Podřipska zastoupeny pouze obcí Mšené - Lázně. Zaměřují se na léčení nervových poruch a poruch trávicího ústrojí. Kromě klasických lázeňských pobytů s procedurami je možné využít pobyty krátkodobé, např. víkendové či wellness pobyty. K dispozici jsou lázeňské domy Říp, Praděd, Blaník, Kyselka, Slovanka a Vítkov.

2.2.3.2 Infrastruktura cestovního ruchu

Hromadná ubytovací zařízení

V regionu České středohoří a Podřipsko je relativně užší nabídka hromadných ubytovacích zařízení.

Jednotlivých HUZ je pouze 85, což představuje pouze necelých 16 % z celkového počtu HUZ v Ústeckém kraji (v posledních letech navíc došlo v Českém středohoří k největšímu poklesu počtu ubytovacích zařízení). Nejvyšší zastoupení mají penziony, kterých je v regionu 32, za kterými následují hotely ***

(16 zařízení) a turistické ubytovny (12 zařízení). Menší kapacita HUZ je ovlivněna relativně nižší hustotou významnějších turistických atraktivit v regionu a zejména dosavadním značně nevyužitým potenciálem Českého středohoří pro CR i polohou území v poměrně blízkém zázemí významných zdrojových oblastí – Prahy i ústecko-chomutovské aglomerace, odkud sem vyrážejí návštěvníci převážně na jednodenní výlety bez noclehu.

Tabulka 10: Počet HUZ v regionu České středohoří a Podřipsko dle kategorií v roce 2022

	HUZ celkem	v tom kategorie									
		Hotel ****	Hotel ***	Hotel **	Hotel *	Hotel garni	Penzion	Kemp	Chatová osada	Turistická ubytovna	Ostatní HUZ
Ústecký kraj	538	32	92	16	9	7	233	35	10	39	65
České Středohoří a Podřipsko	85	4	16	2	.	1	32	8	4	12	6
% z ÚK	15,8	12,5	17,4	12,5		14,3	13,7	22,9	40,0	30,8	9,2

Zdroj: VDB ČSÚ (2023)

Hromadná ubytovací zařízení jsou v regionu soustředěna v největších městech a některých lokalitách s významnými atraktivitami či atrakcemi. Ty však nejsou rovnoměrně pokryty ubytovacími zařízeními, a HUZ tak zcela chybí v okolí některých významných atraktivit (Říp, Házmburk, Milešovka a rozsáhlých částech Českého středohoří). Právě nedostatečné pokrytí území a jeho atraktivních lokalit (nejen) ubytovacími zařízeními je jednou z hlavních překážek pro vyšší využití potenciálu CR v regionu.

Ubytovací zařízení vyšší kategorie, tj. 4hvězdičkové hotely, se nachází v Ústí nad Labem (Clarion Congress hotel Ústí nad Labem, Hotel a restaurant Větruše), Litoměřicích (hotel Salva Guarda) a Úštěku (Sporthotel Patriot).

Z hlediska certifikací HUZ je nejvíc rozšířená výše zmiňovaná značka Cyklisté vítáni, která je k dispozici v zařízeních především v sídlech podél Cyklostezky Labe. Zastoupení nejvíce rozšířené oficiální jednotné certifikace v České republice má v regionu České středohoří a Podřipsko Penzion Oáza a Hotel Sport Štětí (oba ve Štětí), Penzion U Kašpara a Hotel Lev v Lovosicích, Comfort Hotel Ústí nad Labem City (dříve Best Western hotel Vladimír) v Ústí nad Labem.

Stravovací zařízení

V Českém středohoří a na Podřipsku je koncentrace stravovacích zařízení v porovnání s Krušnohořím a Českým Švýcarskem a Šluknovskem nižší. Kvalitnější stravovací zařízení jsou spojena se čtyřhvězdičkovými hotely, samostatně jsou restaurace vyšší kategorie koncentrovány především do Ústí nad Labem, Litoměřic a Roudnice nad Labem. Ve venkovských oblastech dominují stravovací zařízení nižší cenové kategorie nabízející převážně českou kuchyni.

Certifikací turistických služeb „Cyklisté vítáni“ disponuje více restaurací především ve městech na Labské cyklostezce či jejím blízkém okolí (Štětí, Roudnice nad Labem, Litoměřice, Lovosice, Ústí nad Labem). I tak je žádoucí rozšíření počtu stravovacích zařízení certifikovaných v rámci projektu Cyklisté vítáni.

Turistická informační centra

V regionu České středohoří a Podřipsko můžeme navštívit 13 TIC. Provoz jednotlivých TIC je převážně celoroční, v některých TIC je provoz o víkendech pouze v letní sezóně. Služby se liší v závislosti na velikosti města či obce, ve které se TIC nachází. TIC poskytují komplexní informace a služby související s cestovním ruchem, turistické informace o městech a obcích a jejich okolí, památkách i tipy pro volný čas. Nabízí informační materiály, suvenýry, je možné v nich zajistit ubytování, objednat prohlídku města či obce s průvodcem. V informačních centrech lze také často zapůjčit audio průvodce, GPS navigaci pro cyklisty, zámek na kolo a nejnutnější nářadí pro opravu kola.

Tabulka 11: Turistická informační centra v regionu České středohoří a Podřipsko v roce 2023

Obec	Adresa	Webové stránky
Libochovice, 411 17	náměstí 5. května 48	www.libochovice.cz
Litoměřice,412 01	Mírové náměstí 16/8a	www.litomerice-info.cz
Lovosice, 410 30	Osvoboditelů 48/55	www.meulovo.cz
Roudnice nad Labem, 413 01	Arnoštova 88	www.kulturaroudnice.cz
Štětí, 411 08	Obchodní 547	www.steti.cz
Terezín, 411 55	Dukelských hrdinů 43	www.terezin.cz
Třebenice, 411 13	Páříkovo náměstí 1	www.mesto-trebenice.cz
Ústí nad Labem, 400 01	Mírové náměstí 1/1	www.usti-nad-labem.cz
Ústí nad Labem, 400 01	Přístavní 3591/3	www.usti-nad-labem.cz
Úštěk, 411 45	Mírové nám. 47	www.mesto-ustek.cz

Zdroj: KÚ ÚK, jednotlivé stránky obcí, resp. TIC (2023)

Turistická doprava

České středohoří je dobře dostupné turistickou dopravou. Významné je spojení železniční. Charakteristika jednotlivých druhů turistické dopravy:

- Železniční doprava: Ústecký kraj objednává dopravu na tratích Ústí nad Labem – Zubrnice (T3 „Zubrnický motoráček“), Lovosice – Chotiměř (T4 „Středohorský motoráček“), Libochovice – Roudnice nad Labem (T5 „Podřipský motoráček“) a Švestková dráha na trati U10 Litoměřice – Lovosice – Most.
- Lodní doprava: V turistické sezoně labská lodní linka T91 Ústí nad Labem – Litoměřice – Roudnice nad Labem – Mělník. A také novinka malá loď T93 po řece Ohři mezi Litoměřicemi a Terezínem.
- Lanová dráha: Spíše lokální význam má lanová dráha Ústí n. L. – Větruše, která zpřístupňuje tuto výletní lokalitu nad krajským městem.

2.2.4 Dolní Poohří

Dolní Poohří (geograficky ne zcela přesný název turistického regionu ÚK) je zemědělská oblast podél řeky Ohře, která je proslulá zejména pěstováním chmele, ale i vína. V regionu se mimoto nachází několik královských měst či jiných historicky zajímavých měst a obcí: Klášterec nad Ohří, Kadaň, Žatec a Louny, ale i Postoloprty, Podbořany, Panenský Týnec, Březno u Chomutova či Peruc. (Klášterec nad Ohří a Kadaň spolupracují s nově založenou destinační organizací Krušnohoří také na rozvoji destinace

Krušnohoří a jejích turistických produktů; zůstávají však součástí turistického regionu Dolní Poohří.) Na území Dolního Poohří se nachází kulturní krajina žateckého chmele, zapsaná včetně samotného Žatce v roce 2023 na Seznam světového dědictví UNESCO jako 17. v Česku a 2. v Ústeckém kraji. Jedná se o jedinou chmelařskou krajinu na světě se statusem světového dědictví. Žatec a krajina žateckého chmele je sériovou památkou, která ilustruje celý cyklus pěstování, zpracování a obchodování s nejznámější odrůdou chmele na světě.

Nachází se zde také zajímavé starobylé zámky a zříceniny, muzea a galerie. Atraktivita regionu stojí především na kulturních, historických a industriálních zajímavostech (mj. vodní nádrž Nechranice – přehrada s nejdelší sypanou hrází ve střední Evropě), obecně na objektech spjatých s činností člověka. Doplňkově se na území regionu nacházejí přírodně zajímavé lokality. Tím hlavním je fenomén řeky Ohře významný pro vodáckou turistiku, potenciálně i pro cykloturistiku a některé geomorfologicky atraktivní útvary (vrcholy Raná, Oblík v tzv. Lounském Středohoří, Doupovské hory a další). Region je tedy atraktivní především pro autentický zážitkový cestovní ruch spojený s poznáváním zemědělské a potravinářské výroby (v čele s tradicí pěstování chmele a výroby piva), kultury a historie regionu.

2.2.4.1 Atraktivity cestovního ruchu

Pěší turistika

V rámci Ústeckého kraje má region Dolního Poohří nejméně značených turistických tras. Je to zejména proto, že oblast má nejnižší koncentraci primárních atraktivit cestovního ruchu umístěných ve volné krajině. Nejvyšší koncentrace turistických tras je zejména podél řeky Ohře, v lokalitě Přírodního parku Dolní Poohří, směrem k městu Louny, s možnými odbočkami ve směru na Peruc, Házmburk anebo vrch Raná. Na pomezí Lounska, Kladenska a Rakovnicka se nachází oblíbený Přírodní park Džbán, kde je rovněž vyšší hustota turistických tras. V regionu můžeme najít i příklady naučných stezek, např. NS Údolí Hasiny u Lipence nebo NS Kounovské kamenné řady u obce Kounov. Naučná stezka vede také k národní přírodní rezervaci Úhošť u Kadaně. Úhošť se nachází v nadmořské výšce 592 m n. m. na hranici regionů Dolního Poohří a Krušnohoří a tvoří významnou krajinnou dominantu a přírodně i archeologicky velmi cennou lokalitu.

Přestože se jedná o převážně rovinatou oblast, díky solitérním kopcům zde můžeme najít řadu vyhlídkových míst a rozhleden. V regionu Dolního Poohří se nachází tyto rozhledny (seřazené sestupně dle nadmořské výšky):

- Rozhledna na Vochlici (449 m n. m.),
- Sv. kopeček u Kadaně (402 m n. m.),
- Schillerova rozhledna Kryry u Pobořan (382 m n. m.),
- Novogotický templ, Krásný Dvůr u Podbořan (365 m n. m.),
- Staroslovanská rozhledna na Rubínu (350 m n. m.),
- Na Valech u obce Stradonice, část městyse Peruc (291 m n. m.),
- Stříbrník, Červený vrch u Loun (271 m n. m.),
- Chmelový maják v Žatci (245 m n. m.).

Cykloturistika

Nejdůležitější je v destinaci Dolní Poohří mezinárodní Cyklostezka Ohře (č. 6), která vede podél Ohře z Karlovarského kraje až do Litoměřic. Trasa Cyklostezky Ohře vede přes nejvýznamnější města a atraktivity regionu, tj. Klášterec nad Ohří, Kadaň, Nechranickou přehradu, Žatec, Louny, vodní hrad v Budyni nad Ohří či Terezín. Je zařazena do sítě dálkových cyklotras ČR, z pohledu Ústeckého kraje se jedná o jednu z páteřních cyklotras, k jejichž rozvoji vč. investiční výstavby se hlásí Ústecký kraj. Cyklostezka Ohře však zatím není dobudovaná a zpravidla vede po nevyhovujících úsecích krajských

silnic (včetně frekventovaných úseků silnic II. třídy) a místních komunikací. Výjimkou je úsek v oblasti Klášterce nad Ohří a Kadaně, který byl zbudován na náklady obou měst a je jedním z mála úseků Cyklostezky Ohře, které jsou v optimálním stavu. Mezi další významné cyklotrasy v regionu patří:

- č. 35 dálková cyklotrasa Měděnec – Klášterec nad Ohří – Kadaň – Mašťov – Žlutice – Manětín – Plzeň
- č. 202 Louny – Slavětín – Peruc
- č. 232 Louny – Nečichy – Měrunice
- č. 304 Louny – Ročov – Řevničov
- č. 3034 Postoloprty – Chomutov
- č. 3035 Úlovice – Panenský Týnec – Peruc
- č. 3080 Krásný Dvůr – Podbořany – Čejkovice (přerušená) – Vikletice – Březno u Chomutova – Celná
- č. 3115 Kadaň – Výsluní
- č. 3120 Kadaň - Černovice

Region Dolního Poohří je navzdory poměrně příznivým terénním podmínkám pokryt jen velmi řídkou sítí cyklotras a pokrytí regionu je nerovnoměrné. Hustější síť cyklotras je na Lounsku, naopak na Žatecku a Podbořansku je síť cyklotras velmi řídká. Navíc vede valná většina úseků cyklotras po silnicích II. a III. třídy, což snižuje komfort a bezpečí cykloturistů. Zajímavou novou cyklostezkou, která vede přímo po hranici uhelného dolu, místy bývalých vesnic, zrušených právě kvůli těžbě uhlí, je cyklostezka mezi Kadaní a Černovicemi.

Po vzoru Moravských vinařských stezek jsou v regionu rozvíjeny „pivní“ trasy pro cyklisty pod názvem Chmelovelo. Jedná se o síť tras v chmelařském regionu Žatecko, Rakovnicko, Lounsko, Podbořansko a Postoloprtsko. Stezky jsou po vzoru Vinařských moravských stezek označeny jednotným tabulkovým značením s vlastním logem.

Vzhledem k četným kolizním souběhům cyklotras s frekventovanou silniční dopravou a technicky nevyhovujícím úsekům (především na klíčovém cykloturistickém produktu Cyklostezky Ohře) je cykloinfrastruktura v regionu nedostačující. To se týká i doplňkové cykloinfrastruktury.

Ostatní druhy aktivní dovolené

V regionu Poohří je kromě pěší turistiky a cykloturistiky rozšířeno **bezmotorové létání**. Klíčovým místem pro tento druh sportu je vrchol Raná v blízkosti Loun, která je patrně nejlepší lokalitou pro bezmotorové létání v rámci celého Česka. Holé a příkré svahy Rané lákají nejen přírodovědce a turisty za dalekým rozhledem, ale zejména právě příznivce všech druhů bezmotorového létání, pro něž je tato hora přímo kultovním místem. První bezmotorový let tu byl proveden již v roce 1932. Z obou stran holý vrcholový hřeben umožňuje využívat západních i východních větrů a Raná je díky tomu trvalou „Mekkou“ českých rogalistů, paraglidistů a leteckých modelářů. Pro příznivce kluzáků je na úpatí hory u vsi Hrádek zřízeno speciální letiště.

Významnou a oblíbenou v regionu Poohří je rovněž **vodácká turistika**, především na řece Ohři. Ohře nabízí vodákům výborné vyžití. Je druhou nejlépe tekoucí řekou v Čechách a sjízdných je téměř celých 242 km. Ohře od svého pramene v Německu překonává různě náročné úseky. V Ústeckém kraji je Ohře klidnější a je zde mnoho jezů, které je nutno přenášet, proto je vodáky méně využívaná. Nejvíce atraktivní úsek je v úseku Cheb/Tršnice – Klášterec nad Ohří. Řeka je v úseku od Nechranic regulována a jsou zde zpravidla nesjízdné jezy. Infrastruktura pro vodáky (tábořiště, kempy, půjčovny vodáckého vybavení atd.) je dostačující. V Poohří chybí možnost překonat po souši i s lodí bariéry přehrad v Kadani a Nechranicích.

Významným **letním turistickým areálem** (a vlastně doposud jediným skutečným centrem letní prázdninové dovolené u vody v Ústeckém kraji) je přehrada Nechranice, která je navštěvována

především místními obyvateli z Kadaňska, Žatecka i Chomutovska, ale i návštěvníky odjinud. Samotná vodní plocha má cca 1300 ha a přehrada se vyznačuje nejdelší sypanou hrází ve střední Evropě dlouhou 3280 m. V současné době zvolna nastává po letech útlumu opětovný rozvoj v oblasti turistického ruchu u Nechranické přehrady. Okolí přehrady nabízí řadu kempinkových zařízení, ubytování v soukromí, penzionů a množství letních restaurací. Vodní plocha leží v rovinaté části na úpatí Krušných hor. Je to optimální lokalita pro **rekreaci, rybolov i vodní sporty**. Vodní hladina je z důvodu mimořádně příznivých povětrnostních podmínek vyhledávaná zejména jachtaři, surfaři a také potápěči. V rámci areálu je možnost využít hřiště pro hraní velkého množství sportů (tenis, volejbal a jiné), k dispozici je i paintballový areál.

Poznávací turistika

Centry a zároveň jedněmi z hlavních atraktivit regionu Dolní Poohří jsou historická města na řece Ohři – královská města Kadaň, Žatec a Louny a kulturně-historicky významné město Klášterec nad Ohří.

Ve městě **Kadaň** se nachází rozsáhlá městská památková rezervace, která přináší velký potenciál cestovnímu ruchu v místním regionu. Ve městě se dochoval středověký gotický hrad, část gotického opevnění s mohutným barbakánem před Žateckou branou a gotická radnice ze 14.–15. století. Mezi další historické objekty patří unikátní pozdně gotický klášterní areál františkánů, který se nachází na úpatí Svaté hory v lokalitě Strážiště. Historicky vzácné jsou především významné nástěnné malby, které ukrývá klášterní kostel a za jejich autora je považován významný malíř Lucas Cranach. Město Kadaň v rámci své marketingové činnosti připravuje řadu kulturních akcí, např. historické slavnosti Císařský den.

V **Klášterci nad Ohří** se nachází zámek s muzeem porcelánu a se zámeckým parkem, Thunská hrobka, sala terrena - raně barokní letohrádek, kostel Nejsvětější Trojice a jiné. Revitalizací prošly jak centrum města, tak i lázeňská zóna (Lázně Evženie se třemi minerálními prameny a wellness službami) a postupně dochází k jejich oživování. Známý je také místní akvapark s venkovními bazény a vodními atrakcemi zaměřený na vyžití v letním období.

Město **Žatec** je střediskem oblasti proslulé zemědělskou výrobou, zejména pěstováním chmele, výrobou sladu a vařením piva. Žatecký chmel proslavil královské město Žatec a využívají jej prestižní čeští i zahraniční výrobci piva. V souvislosti s dlouholetou chmelařskou a pivařskou tradicí byl před několika lety vytvořen turistický areál „Chrám chmele a piva“. Jeho součástí je velké množství tematických objektů v historických i nově postavených budovách (Chmelový maják, Labyrint s pokladem chmelařského regionu na jeho konci, Erbovní síň, Chmelový orloj, klášterní zahrada, výstava moderního umění v objektu renesanční sladovny s názvem Galerie Sladovna). Město Žatec s touto zónou technických památek a krajina žateckého chmele byly v r. 2023 zařazeny mezi památky světového dědictví UNESCO. V historickém centru města Žatec se dále nachází na 500 historických staveb různých architektonických slohů. Mezi nejznámější objekty patří radnice (od roku 1559 přestavěná v renesančním stylu), 47 m vysoká věž (sloužící jako rozhledna) s infocentrem, Kněžská brána, Chmelařské muzeum (do roku 1995 sloužil jako sklad a balírna chmele), novorenesanční Křížova vila s regionálním muzeem, Mederův dům, druhá největší synagoga v ČR (bude zpřístupněna veřejnosti v roce 2024) a městské Žatecké divadlo (starší než Národní divadlo v Praze). V rámci produktů cestovního ruchu nabízí turisticko-informační systém procházkové trasy doplněné o informačních desky na významných žateckých objektech a z brožur, které poskytují informace o atraktivních objektech a zároveň usnadňují orientaci ve městě. Žatec vytvořil rovněž online nástroj pro turisty tzv. Interaktivní mapu území zapsaného na Seznam světového dědictví, která zobrazuje nejen významné body chmelařského dědictví, ale i další informace včetně audiotras.

Město **Louny**, nazývané „jižní branou Českého středohoří“ či „Perlou na řece Ohři“, má zajímavé historické centrum protáhlé v západovýchodním směru a ze dvou třetin obehnané hradbami. Z kulturně-historického hlediska stojí za zmínku chrám sv. Mikuláše z 15. století, Žatecká brána, středověké domy Daliborka (v současnosti okresní archiv) a Sokolů z Mor (v současnosti muzeum). V centru lze nalézt také bývalou židovskou synagogu, židovský hřbitov (čítá na 250 náhrobků) a mnoho

domů z přelomu 19. a 20. století. Zdroj termální kyselky Luna, který byl vytvořen hlubinným vrtem, je znám od 60. let 20. století. Termální pramen v Lounech je označován za alkalickou kyselku s největší mineralizací v České republice. Specifické sportovní vyžití umožňuje nedaleký kopec Raná (viz výše).

Městys **Peruc**, který leží cca 15 km od města Louny, je známý stejnojmenným zámkem, o kterém se zmiňují písemné prameny již z 12. století. Objekt byl přestavěn ve své historii jak v barokním (ve 20. letech 18. stol.), tak v rokokovém stylu (v 60. letech 18. stol.). V interiéru je možné nalézt pěkné oválné schodiště od I. F. Platzera. V roce 1999 se znovuotevření dočkala Pamětní síň Emila Filly, který žil na zámku v letech 1947 - 1952. Zámek je obklopen parkem, ve kterém se nachází Muzeum české vesnice. V Peruci se nachází turisticky vyhledávané památky z období knížete Oldřicha z rodu Přemyslovců (Boženina studánka, Oldřichův dub).

V **Březně u Loun** (od r. 1981 místní část města Postoloprty) se nachází archeologická lokalita, která je významná díky artefaktům kultur na území Čech z historického období od neolitu až po raný středověk (naleziště na terase řeky Ohře) a z období eneolitu, doby bronzové a doby halštatské (lokalita Na Šachtách). Výzkum zde probíhá od 50. let 20. století do dnešní doby.

V **Březně u Chomutova**, které se nachází v sousedství dolu Nástup, je možné shlédnout významnou technickou atrakci – velkorýpadlo KU 800 zvané Březenský drak. V návaznosti na tuto atrakci byla vytvořena tematická trasa pro děti zvaná Dračí cesta.

V obci **Krásný Dvůr,** stojí stejnojmenný barokní zámek, který je nejvýznamnější kulturně-historickou atraktivitou Podbořanska. Je obklopen rozsáhlým parkem pocházejícím z konce 18. století, který je jedním z nejkrásnějších v Čechách. V současnosti jsou zámek i zámecký park přístupné veřejnosti. V zámku je pro veřejnost otevřeno 18 místností s dobovým nábytkem a s cennými kolekcemi porcelánu a skla. V zámecké galerii jsou k nahlédnutí malby od českých i zahraničních mistrů malby. V nejvyšším bodě zámeckého parku v Krásném Dvoře se nachází unikátní gotický Templ. Je to výjimečná stavba zahradní architektury a zároveň je první novogotickou stavbou a také první romantickou vyhlídkovou věží v České republice. V roce 2017 byl s pomocí grantu z Norských fondů a Ministerstva kultury ČR gotický Templ obnoven a stal se i centrem edukačních aktivit. Park i zámek jsou celoročně využívány k pořádání koncertů, svateb, kulturních a společenských akcií, s možností projížďky kočárem s koňským povozem.

Stekník je rokokový zámek ve stejnojmenné vesnici na hraně mělkého údolí řeky Ohře necelých šest kilometrů východně od Žatce. Je součástí území zapsaného na Seznam světového dědictví UNESCO; nachází se v jeho venkovské komponentě Žatecká chmelařská krajina. Architektonicky a výtvarně cenný zámecký areál s rozsáhlými terasovitými zahradami, z jejichž nejvyšší úrovně se otevírá výhled na okolní chmelnice. Současnou podobu zámek získal v 60. letech 18. století při rozsáhlé rokokové úpravě a nyní je zpřístupněn pro prohlídky široké veřejnosti.

V obci **Jimlín** se nachází nově rekonstruovaný zámek Nový hrad, na němž jsou organizovány kulturní akce, nejvíce v rámci „Zámeckého kulturního léta“.

V okolí měst Kadaň a Klášterec nad Ohří se nachází **zříceniny hradů**, které jsou označovány, jako hrady středního Poohří (např. Perštejn, Šumburk, Lestkov). Tyto památky jsou v rámci zpracovávaného projektu Hrady a zámky na Ohři připravovány k prezentaci spolu s dalšími památkami podél toku řeky Ohře včetně památek lokalizovaných v Karlovarském kraji.

Další formy turistiky

V Klášterci nad Ohří se podařilo oživit historický komplex lázní Evženie a postupem času se zde zvyšuje nabídka poskytovaných služeb v oblasti wellness a lázeňství.

Součástí litoměřické vinařské podoblasti jsou vinice v okolí města Kadaň, kde jsou rozlohou velmi malé vinice. V Kadani se koná tradičních Svatováclavské vinobraní. Obnovenou tradici vinařství v regionu reprezentují také vinice ve Vičicích (část obce Březno).

2.2.4.2 Infrastruktura cestovního ruchu

Hromadná ubytovací zařízení

Region Poohří je z hlediska nabídky ubytovacích zařízení v rámci ÚK vybaven nejméně. Z celkového počtu HUZ v Ústeckém kraji se jich v regionu Poohří nachází pouze 14 %, což v absolutních hodnotách činí 75 HUZ. Důvody pro poměrně malou vybavenost HUZ můžeme hledat v nízkém výskytu přírodních, resp. kulturně - historických atraktivit ve volné krajině a podobně jako v případě Českého středohoří i v poměrně malém zastoupení větších měst. Z hlediska zastoupení jednotlivých kategorií jsou v popředí penziony (26 zařízení), za kterými následují hotely *** (16) a kempy (10).

Ubytovací zařízení jsou soustředěna do největších měst regionu. Mimo tato města se pak soustředí v těch obcích, případně i městech, kde se nacházejí významnější atraktivity a atrakce (Chbany – v. n. Nechranice, Perštejn, Krásný Dvůr, Panenský Týnec, Peruc, Slavětín apod.). Rozmístění HUZ je poměrně nerovnoměrné, významnější soustředění je především v západní polovině regionu, kde se nachází 4 z 5 největších měst a velká část atraktivit, naopak v lounské části regionu je vybavenost HUZ minimální.

Tabulka 12: Počet HUZ v regionu Poohří dle kategorií v roce 2022

	HUZ celkem	v tom kategorie									
		Hotel ****	Hotel ***	Hotel **	Hotel *	Hotel garni	Penzion	Kemp	Chatová osada	Turistická ubytovna	Ostatní HUZ
Ústecký kraj	538	32	92	16	9	7	233	35	10	39	65
Dolní Poohří	75	3	16	2	.	.	26	10	2	7	9
% z ÚK	13,9	9,4	17,4	12,5			11,2	28,6	20,0	17,9	13,8

Zdroj: VDB ČSÚ (2023)

Certifikací jednotné klasifikace ubytovacích zařízení v České republice disponuje pouze jeden objekt, a sice Penzion u Karla IV. v Kadani. Ostatní certifikáty nejsou mezi HUZ v regionu Poohří zastoupeny vůbec. Velmi řídký výskyt certifikace Cyklisté vítáni (pouze stravovací zařízení v Žatci, Postoloprtech a Březně u Chomutova a některé turistické cíle a TIC) naznačuje již zmíněný dosud nevyužitý potenciál pro rozvoj cykloturistiky na páteřní cyklotrase podél Ohře ve vazbě na ostatní části Ústeckého a Karlovarského kraje.

Stravovací zařízení

Obdobně jako v případě hromadných ubytovacích zařízení je počet stravovacích zařízení v Poohří minimální, přičemž naprostá většina zařízení je určena pro místní obyvatele, čemuž odpovídá i jazyková vybavenost obsluhujícího personálu či kvalita obsluhy jako takové. Výjimkou jsou největší města Žatec, Louny či Kadaň, kde lze nalézt kvalitnější stravovací zařízení a pestřejší nabídku jejich služeb, což případně platí i pro další větší města v regionu. Nabídku regionálních piv kromě Žatce obohacují minipivovary v několika místech regionu.

Certifikaci místních stravovacích služeb pro cyklisty má v regionu Chrám chmele a piva v Žatci, restaurace U zrcadla v Březně u Chomutova a Vespa Ristorante v Postoloprtech, což je velmi málo vzhledem ke skutečnosti, že Poohří má výše zmíněné předpoklady pro cykloturistiku.

Turistická informační centra

V regionu Poohří se nachází několik TIC (viz tabulka). Informační centra jsou jak ve větších městech (Louny, Žatec, Kadaň, Klášterec n. O.), tak ve městech menších (Postoloprty) či ve venkovských obcích (Peruc).

Tabulka 13: Turistická informační centra v regionu Poohří v roce 2023

Obec	Adresa	Webové stránky
Kadaň, 432 01	Jana Švermy 7	www.mesto-kadan.cz
Klášterec nad Ohří, 431 51	nám. Dr. E. Beneše 85	www.klasterec.cz
Louny, 440 01	Pražská 95	www.louny.eu
Postoloprty, 439 42	Mírové nám. 3	www.kzmp.cz
Žatec, 438 24	nám. Svobody 1	www.infozatec.cz
Březno u Chomutova 431 45	Radniční 97	www.obecbrezno.cz
Peruc, 439 07	Zámecká zahrada 386	www.peruc.cz

Zdroj: KÚ ÚK, jednotlivé stránky obcí, resp. TIC (2023)

Turistická doprava

Dolní Poohří je relativně dobře dostupné hromadnou dopravou v rámci základní dopravní obslužnosti. V režimu turistické dopravy zde funguje železniční trať T6 Kadaň-Prunéřov – Podbořany („Doupovská dráha“).

2.2.5 Další formy cestovního ruchu

V této kapitole je analyzována nabídka pro ty formy cestovního ruchu, které nejsou v rámci Ústeckého kraje územně selektivní. Jedná se v první řadě o **kongresový a konferenční cestovní ruch**. Z hlediska náplně je tato forma cestovního ruchu zaměřena na organizování kongresů, konferencí, sympozií, seminářů, výstav a veletrhů. Zároveň jsou ke kongresovému cestovnímu ruchu volně přičleňovány služební cesty. Tato forma cestovního ruchu zahrnuje soubor činností spojených s cestováním a pobytem v kongresovém místě, zaměřeným na výměnu vědeckých a odborných poznatků a zkušeností. Součástí kongresových akcií jsou i doprovodné, předkongresové a pokongresové programy spojené s účelným využitím volného času v kongresovém místě či navštíveném regionu.

Společným jmenovatelem kongresových a obdobných akcí je společný zájem a zároveň potřeba setkávat se, výměnou odborných a vědeckých informací rozšiřovat svůj intelektuální obzor a při tom uspokojovat rekreační a společenské potřeby. Tyto akce se nenabízejí formou tiskovin a katalogů či na veletrzích, ale přímým oslovením odborné veřejnosti.

Podmínky pro kongresovou a konferenční turistiku nabízí především Ústí nad Labem a Teplice. Tato města jsou svým významem určena k lokálním (v rámci České republiky) kongresovým akcím. Nedá se očekávat získání prostoru pro pořádání významných mezinárodních kongresových akcií, které jsou v první řadě směrovány do Hlavního města Prahy či Brna, ale potenciál pro pořádání menších konferencí a kongresů tato města nepochybně mají. Důležitým negativním faktorem je image regionu – severočeská města nevytvářejí dobrý dojem (nejen) na potenciální zájemce o kongresový cestovní ruch. Na druhé straně disponují obě města (a spolu s nimi potenciálně i další – Most, Chomutov, Žatec, Litoměřice, Děčín aj., pro menší akce i města typu Krásné Lípy, Kadaně, Roudnice n. L.) alespoň základní potřebnou infrastrukturou (její rozšíření a zkvalitnění je však vhodné). Výraznou konkurenční výhodu

mají v dobrém, často velmi originálním zázemí (různorodé sportovní a adrenalinové aktivity, mimořádně atraktivní krajina, jedinečné zážitky spojené s industriální historií a současností…). Mimo uvedená města jsou podmínky pro kongresový a konferenční cestovní ruch velice omezené. V Ústeckém kraji je několik *** a **** hotelů, nemívají však tak velké kapacity, konferenční sály atd.

K rozvoji potenciálu konferenční turistiky v ÚK však přispěla implementace podpory ze SF EU v uplynulém období (2007-2013), kdy byla s dotační podporou vybudována některá ubytovací zařízení vyššího standardu s konferenčními kapacitami (především v Ústí nad Labem a Chomutově).

V rámci Ústeckého kraje se prezentuje regionální kancelář Ústí Region Convention Bureau (ÚRCB), která působí při oddělení cestovního ruchu KÚ ÚK za účelem zařazení Ústeckého kraje mezi významné destinace pro konání akcí MICE (Meetings, Incentives, Conferences, Events). ÚRCB spolupracuje s agenturou CzechTourism a sídlí v Ústí nad Labem.

Další potenciálně atraktivní součástí turistické nabídky Ústeckého kraje je **filmová turistika**. Jedná se o cestování do míst, která se objevila v hraných filmech nebo televizních seriálech. Je-li konkrétní lokalita nebo atraktivita (například objekt, přírodní zajímavost, intravilán města aj.) ve filmu explicitně rozpoznatelný a identifikovatelný, může se následně stát cílem návštěvy fanoušků filmu nebo seriálu. Informace, fotografie a filmové záznamy z natáčení lze zároveň využít pro propagaci daného místa jako filmové turistické destinace; a to podle cílové skupiny zde natáčeného filmu / seriálu buď na národní, nebo i mezinárodní cílovou skupinu.

Ústecký kraj byl v posledních letech místem natáčení řady filmů z české i zahraniční produkce a také českých i zahraničních seriálů, včetně produkcí pro mezinárodní kanály typu HBO. Propagaci Ústeckého kraje jako atraktivní destinaci pro filmová a televizní natáčení zajišťuje Filmová kancelář ÚK. Také slouží filmařům jako nezávislý zdroj informací a prostředník v komunikaci s místními úřady, soukromými subjekty a obyvateli. Potenciál toho, že jsou jednotlivé lokality kraje vidět v populárních pořadech, je možné následně využít pro marketing v cestovním ruchu. Na činnost Filmové kanceláře ÚK navazují také aktivity některých regionů a měst (mj. České Švýcarsko, Žatec), které zpracovávají vlastní tištěné i online materiály s propagací filmových míst na svém území.

2.2.6 Cestovní kanceláře

Turisté do Ústeckého kraje nejčastěji míří po vlastní ose a nevyužívají služeb CK, resp. cestovních agentur. Přesto je níže uveden stručný přehled působení cestovních kanceláří v jednotlivých regionech. Většina jejich aktivit je nicméně orientována na výjezdový CR, zatímco CR příjezdový a domácí, který představuje pro ÚK ekonomický přínos, je v úhrnu činností CK a cestovních agentur jako celku doplňkovou činností.

Z cestovních kanceláří působících v regionu **Českého Švýcarska a Šluknovska** se v databázi Asociace českých cestovních kanceláří a agentur (AČCKA) a v databázi Asociace cestovních kanceláří České republiky (ACKČR) nachází pouze cestovní kancelář EXIM Tours a cestovní agentura INVIA (jejich děčínské pobočky) a CK Morabeza. Cestovních kanceláří a agentur mimo zmíněné asociace je však několik. V Děčíně sídlí CK Dezka, jedna z největších CK v Ústeckém kraji, s pobočkou v Ústí nad Labem. Několik CK a cestovních agentur můžeme najít i v Rumburku, ve Varnsdorfu anebo v Benešově nad Ploučnicí. Většina subjektů působí jako cestovní agentury a nabízejí produkty v rámci příjezdového, výjezdového i domácího CR.

Cestovních kanceláří a agentur, které jsou členy AČCKA, anebo ACKČR, se v regionu **Krušných hor a Podkrušnohoří** nachází 14. V lázeňském městě Teplice působí 6 cestovních kanceláří (Čedok, EXIM Tours, Alexandria, INEX, Melisa Travel, TEP-tours) a 2 cestovní agentury INVIA a FIRO-Tour. V Mostě je k dispozici také 6 CK, a to Alexandria, Čedok, Blue Style, EXIM tours, Traxmandl tour, Ellagris a cestovní agentury INVIA a FIRO-tour. Chomutov disponuje 5 CK (EXIM tours, Sport-S, Čedok, Inex, VLNA,cz) a 2

cestovními agenturami (INVIA.cz a FIRO-tour). Zmíněné CK nabízejí pobyty v lokalitách Krušných hor, případně v sousedních regionech Českého Švýcarska a Šluknovska, Českého středohoří i Poohří. Výlety pro pěší doplňují cyklovýlety a vodácké sjíždění Ohře.

V regionu **Českého středohoří a Podřipska** mimo Ústí nad Labem mají členství AČCKA a ACKČR pouze jedna cestovní kancelář (Invia.cz) a jedna cestovní agentura (Čedok). Obě sídlí ve městě Litoměřice. V Ústí nad Labem má svoji působnost 6 subjektů, z toho 5 CK (Alexandria, Čedok, EXIM tours, Neckermann a Daen International) a 2 cestovní agentury (Invia.cz a FIRO-tour). Jedna cestovní kancelář se nachází i ve Štětí (JOHOHO, v.o.s). V Roudnici nad Labem jsou pobočky CK EXIM tours a cestovní agentury INVIA. Přidruženým členem ACKČR je také Památník Terezín. V rámci nabídky subjektů působících v cestovním ruchu je možné navštívit převážně region Krušnohoří. V **Dolním Poohří** se nachází několik subjektů evidovanýchv databázi ACKČR, resp. AČCKA. Cestovní kanceláře (Čedok, EXIM Tours), jsou ve městě Louny a ve městě Žatec, stejně jako cestovní agentura INVIA, která má pobočku i v Podbořanech. V Žatci je navíc CK PALMERA. V Kadani a Klášterci nad Ohří jsou pobočky CK EXIM tours a cestovní agentury INVIA. Uvedené CK a cestovní agentury ale nabízí spíše zahraniční zájezdy a nespecializují se na lokální cestovní ruch.

Mapa 3: Počty cestovních kanceláří a cestovních agentur v databázích AČCKA a ACKČR

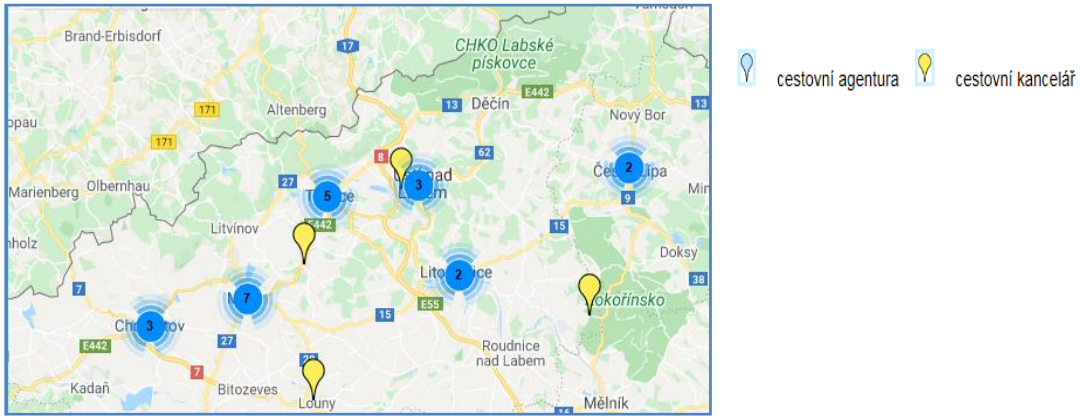

Zdroj: http://www.ackcr.cz/mapa-provozoven/, upraveno

2.2.7 Klíčové závěry

• Jednotlivé regiony Ústeckého kraje se od sebe z hlediska nabídky v cestovním ruchu dosti výrazně. Týká se to jak lokalizačních předpokladů, tak ve vazbě na to předpokladů realizačních. Lokalizační předpoklady jednotlivých regionů v ÚK jsou značně odlišné z hlediska proporcí výskytu jednotlivých typů krajin a koncentrace přírodních, kulturních a historických atraktivit a dalších turistických cílů. S tím souvisí značné prostorové nerovnoměrnosti v lokalizaci ubytovacích zařízení a další infrastruktury a služeb cestovního ruchu. Vycházíme-li z ubytovacích kapacit v HUZ, pak lze intenzitu cestovního ruchu v jednotlivých turistických regionech ÚK rozdělit přibližně v poměru 35 (České Švýcarsko) : 35 (Krušnohoří) : 15 (České středohoří) : 15 (Dolní Poohří).

• Nejvýznamnější atraktivní oblastí Ústeckého kraje je jednoznačně region Českého Švýcarska. Především NP České Švýcarsko v návaznosti na přeshraniční NP Saské Švýcarsko představuje atraktivitu nadnárodního významu. Hlavními atraktivními místy jsou zde lokality Pravčická brána, Soutěsky Kamenice, Jetřichovické stěny a Tiské stěny. Tyto oblasti čelí v hlavní turistické sezóně (zejména období letních prázdnin, ale i některé červnové a zářijové dny či prodloužené víkendy v jiných částech roku) přetížení projevující se nadměrným zatížením přírody a krajiny (hluk, pobyt návštěvníků mimo cesty, nadměrné množství odpadu), zátěží infrastruktury a služeb, narušením pohody a soukromí návštěvníků a zátěží sociálního prostředí některých sídel (zejm. Hřensko, Mezná, Jetřichovice, Tisá). Na české

poměry kvalitní a široká je zdejší turistická infrastruktura a služby, a to nejen ubytovací kapacity a stravovací zařízení, ale i síť TIC, rozhleden, doplňkových atrakcí atd. I proto je region Českého Švýcarska a Šluknovska vyhledávaný především pro pěší, poznávací, rodinnou či venkovskou turistiku, pro horolezectví, doplňkově pak pro cykloturistiku a různé druhy adrenalinových sportů, a především v letní, méně pak v zimní sezóně. Region má potenciál také v oblasti MICE turistiky menších rozměrů (semináře, menší konference, firemní akce). Lokálně je významné také lyžařské vyžití (v oblasti Lužických hor).

• Pro cestovní ruch Ústeckého kraje je potenciálně významný také region Krušnohoří. Disponuje rozsáhlou vybaveností především základními službami (ubytování, stravování) a jedinečnými nebo neobvyklými atrakcemi a službami (typu autodrom, uhelné safari apod.). Mezi nejnavštěvovanější turistické cíle na celokrajské úrovni patří také ZOO v Chomutově a Ústí nad Labem. Na druhou stranu se však potýká s negativním obrazem v očích veřejnosti a s odlišností potřeb a forem CR v horské a pánevní oblasti. Např. zmíněná vybavenost ubytovacími zařízeními se týká především pánevních měst, kde jsou nosnými formami CR spíše pracovní cesty, semináře, městský či lázeňský CR, alternativní formy CR apod. Naopak horské obce v Krušných horách mají velmi různorodou vybavenost a jsou atraktivní pro cykloturistiku, pěší turistiku, lyžování, případně i pro poznávací CR a venkovský CR. Zápis Hornického regionu Erzgebirge/Krušnohoří (r. 2019) dosud nebyl doprovázen výraznějším rozvojem turistické infrastruktury.

• Region Českého středohoří a Podřipska se jeví jako nedostatečně využitý z hlediska potenciálu pro CR. Hornatá část regionu, kterou reprezentuje České středohoří, poskytuje všem skupinám turistů výborné podmínky pro pěší turistiku, cykloturistiku, poznávací turistiku či venkovskou turistiku. Oblast Podřipska je předurčena spíše k městské formě cestovního ruchu, vinařské turistice, sportovnímu cestovnímu ruchu nebo jeho alternativním formám, návštěvě neobvyklých atrakcí apod. Města na Podřipsku disponují kulturně historickými atraktivitami a jsou poměrně dobře vybavena infrastrukturou.

• Nejméně rozvinutým regionem Ústeckého kraje z hlediska vybavenosti pro cestovní ruch je Poohří. Nejatraktivnější oblasti v regionu jsou Žatecko (které se i díky zápisu do seznamu světového dědictví UNESCO stává hlavním turistickým cílem regionu), Kadaň, vodácká a cyklistická trasa Ohře a vodní nádrž Nechranice, dále pak ostatní velká města a vybrané krajinné fenomény. Ve srovnání s ostatními regiony ÚK je vybavenost regionu a ubytovací kapacity nejslabší, což souvisí s celkově nižší návštěvností regionu, resp. současnou koncentrací CR pouze do omezeného množství lokalit. Region má předpoklady pro městský, poznávací, gastronomický CR (vč. pivní a chmelařské turistiky), vodáckou turistiku, cykloturistiku či sportovní CR.

• Kongresový a konferenční cestovní ruch je v regionu dosud rozvinutý jen málo a v omezeném počtu lokalit. Kapacity pro organizování kongresů, konferencí či sympozií, seminářů a výstav a kapacity pro firemní cestovní ruch jsou ve větších městech (Ústí nad Labem, Teplice, Most, Chomutov, Děčín Litoměřice, Kadaň), pro menší akce i v některých dalších městech. Využití je zatím jenom částečné. Potenciál je možné vidět v organizaci přeshraničních akcí, např. navázání partnerství se subjekty ze Saska a to na různých úrovních (euroregiony, partnerství měst a obcí, výměnné pobyty studentů a učitelů univerzit a středních škol, pracovní veletrhy). Obdobně lze uvažovat o potenciálu využití pro setkávání partnerů v rámci nadnárodních projektů EU, jichž se účastní subjekty z Ústeckého kraje.

• Stejně jako v jiných krajích, i v Ústeckém kraji je doplňujícím článkem v turistickém ruchu síť muzeí a uměleckých galerií, které bývají cíli návštěvníků hlavně mimo hlavní letní sezónu. Tyto instituce, zaměřené hlavně na historii regionu nebo místa, organizují výstavy, semináře a přednášky. Jsou umístěny ve městech Ústeckého kraje poměrně rovnoměrně, největší množství je soustředěno v regionu České středohoří a Podřipsko. Důvodem je poměrně velké množství galerií umístěných v krajském městě.

• Síť cestovních kanceláří není příliš hustá. V Ústeckém kraji působí několik cestovních kanceláří, které mají svoje pobočky rozmístěné ve všech regionech. Umístění cestovních kanceláří je především ve

větších městech, některé menší cestovní kanceláře, případně cestovní agentury můžeme najít i v menších městech. Cestovní kanceláře se většinou zaměřují hlavně na výjezdový, případně domácí CR, méně pak na příjezdový CR.

2.3 POPTÁVKA V CESTOVNÍM RUCHU V ÚSTECKÉM KRAJI

2.3.1 Vývoj návštěvnosti Ústeckého kraje

2.3.1.1 Počet příjezdů hostů

Z hlediska statistik návštěvnosti patří Ústecký kraj dlouhodobě mezi nejméně navštěvované kraje Česka. Ve statistice návštěvnosti se Ústecký kraj dlouhodobě pohybuje na zadních pozicích spolu s Pardubickým krajem a krajem Vysočina.Ústecký kraj v předchozích letech sice opustil poslední pozici mezi kraji z hlediska počtu hostů v HUZ (a pořadí se příliš nezměnilo ani vlivem změn v počtech návštěvníků v důsledku pandemie covid 19), stále však je v něm počet hostů srovnatelný s kraji Pardubickým, Vysočinou, případně Olomouckým a zhruba poloviční až třetinový ve srovnání s kraji Středočeským, Karlovarským, Jihočeským, Jihomoravským, Moravskoslezským či Královéhradeckým. V letech před pandemií covid 19 počet hostů v HUZ v Ústeckém kraji setrvale rostl až k 660 tisícům v roce 2019. V „pandemických" letech 2020 a 2021 se snížil téměř na polovinu (vlivem propadu počtu zejména zahraničních hostů) . V roce 2022 se opět zvýšil, avšak zdaleka nedosáhl rekordního roku 2019; to platí i o většině ostatních krajů, v Ústeckém kraji je však poměr počtu hostů v HUZ v roce 2022 a počtu hostů v roce 2019 nejnižší mezi všemi kraji s výjimkou Prahy (viz tabulka).

Tabulka 14: Vývoj počtu příjezdů hostů do HUZ v krajích 2014–2022

	2014	2015	2016	2017	2018	2019	2020	2021	2022
Česko	**15 587**	**17 196**	**18 389**	**20 001**	**21 247**	**21 998**	**10 836**	**11 384**	**19 424**
Praha	6 096	6 606	7 128	7 653	7 892	8 044	2 182	2 355	5 985
Středočeský	800	908	939	1 021	1 122	1 173	694	782	1 158
Jihočeský	1 176	1 342	1 447	1 562	1 727	1 789	1 120	1 119	1 465
Plzeňský	569	650	660	752	840	872	534	555	841
Karlovarský	777	851	949	1 038	1 118	1 190	677	710	1 158
Ústecký	**432**	**487**	**527**	**592**	**632**	**660**	**383**	**397**	**580**
Liberecký	700	821	854	936	997	1 049	775	722	1 114
Královéhradecký	937	1 124	1 158	1 259	1 343	1 412	995	939	1 469
Pardubický	360	413	444	468	468	481	322	351	504
Vysočina	448	474	522	564	602	605	398	451	643
Jihomoravský	1 500	1 536	1 648	1 886	2 041	2 137	1 171	1 332	1 990
Olomoucký	488	548	600	658	700	762	472	469	723
Zlínský	603	661	687	714	779	808	501	555	802
Moravskoslezský	703	775	817	897	986	1 016	613	646	993

Zdroj dat: VDB ČSÚ (2023)

Pozn.: Údaje jsou uvedeny v tisících.

Tabulka 15: Procentuální nárůst počtu příjezdů hostů do HUZ v Ústeckém kraji

	2013	2014	2015	2016	2017	2018	2019	2020	2021	2022
Procentuální nárůst	+2,4	+1,1	+12,7	+8,2	+12,3	+6,8	+4,4	-42,0	+3,7	+46,1

Zdroj dat: VDB ČSÚ. Údaj zachycuje procentuální nárůst návštěvnosti vždy oproti předchozímu roku.

2.3.1.2 Počet přenocování

Ve sledovaném období 2014–2022 měl počet přenocování v hromadných ubytovacích zařízeních podobný trend jako vývoj počtu příjezdů. Období stagnace po ekonomické recesi pokračovalo do roku 2014, poté následovalo období růstu až do r. 2020, kde se do výsledků promítla omezení po pandemii covid 19. Tento trend proběhl srovnatelně ve všech krajích Česka, tzn. nedošlo ke snížení relativních rozdílů mezi kraji. Výrazně vyšší počet přenocování (včetně srovnání s počtem hostů) v Karlovarském kraji je dán silnou pozicí tamního lázeňství s dlouhodobými lázeňskými pobyty. Ústecký kraj kopíruje vývoj Česka jako celku. Obdobně jako u počtu návštěvníků, i u počtu přenocování jsou obdobím nejvyššího nárůstu roky 2015–2017, poté se tempo přibývání počtu přenocování snižuje. Rekordní počet zaznamenal Ústecký kraj v roce 2019 (1,744 mil. přenocování v HUZ). Vlivem pandemie covid 19 se tato hodnota v letech 2020 a 2021 o více než třetinu, relativně tedy o něco méně než v případě počtu hostů; v „covidových" letech se tedy mírně zvýšila průměrná délka pobytu. V roce 2022 počet přenocování výrazně vzrostl, aniž by se však vrátil na úroveň roku 2019, což se naopak podařilo ve většině krajů Česka. Stejně jako v případě počtu hostů v HUZ je i podle počtu přenocování návrat k „předcovidovým" hodnotám v Ústeckém kraji nejpomalejší mezi všemi kraji s výjimkou Prahy. Zatímco v roce 2019 Ústecký kraj podle počtu přenocování zřetelně předčil kraje Pardubický a Vysočinu, v roce 2022 se již propadl mírně za Vysočinu a před Pardubickým krajem zaujímá předposlední místo.

Tabulka 16: Počet přenocování v HUZ v krajích 2014 – 2022

Kraj	2014	2015	2016	2017	2018	2019	2020	2021	2022
Česko	**42 947**	**47 094**	**49 697**	**53 219**	**55 514**	**57 025**	**31 382**	**31 924**	**50 599**
Praha	14 750	15 917	16 796	18 056	18 249	18 480	4 903	5 257	13 398
Středočeský	1 966	2 214	2 298	2 425	2 643	2 699	1 823	2 029	2 781
Jihočeský	3 231	3 644	3 963	4 019	4 351	4 476	3 390	3 364	4 222
Plzeňský	1 465	1 717	1 732	1 850	2 035	2 132	1 499	1 535	2 149
Karlovarský	4 503	4 617	4 846	5 161	5 248	5 400	2 909	2 832	4 354
Ústecký	**1 187**	**1 314**	**1 440**	**1 561**	**1 688**	**1 744**	**1 098**	**1 129**	**1 525**
Liberecký	2 234	2 573	2 681	2 875	2 978	3 170	2 510	2 202	3 359
Královéhradecký	3 070	3 622	3 760	4 103	4 306	4 476	3 419	3 002	4 582
Pardubický	1 022	1 180	1 259	1 327	1 326	1 334	954	995	1 356
Vysočina	1 150	1 202	1 287	1 379	1 464	1 454	1 093	1 204	1 550
Jihomoravský	2 972	3 073	3 296	3 777	4 086	4 228	2 712	3 067	4 043
Olomoucký	1 598	1 779	1 929	2 031	2 161	2 313	1 611	1 652	2 291
Zlínský	1 851	2 011	2 057	2 104	2 227	2 272	1 609	1 735	2 263
Moravskoslezský	1 945	2 230	2 351	2 552	2 752	2 847	1 853	1 922	2 724

Zdroj dat: VDB ČSÚ (2023)

Pozn.: Údaje jsou uvedeny v tisících.

Přetrvává odlišná pozice Ústeckého kraje týkající se rozdělení na domácí a zahraniční návštěvníky. V segmentu přenocování domácích návštěvníků (tj. českých rezidentů) má ÚK dlouhodobě nejhorší pozici mezi všemi kraji Česka, ztrácí i na Pardubický kraj a Vysočinu, s nimiž má jinak obdobné výsledky návštěvnosti. Příčin tohoto stavu je pravděpodobně několik:

- Negativní image ÚK v očích rezidentů (v očích cizinců, kteří se neorientují v reáliích českých regionů, hraje tento faktor podstatně menší, až zanedbatelnou roli).
- Blízkost Prahy jako zdrojového trhu návštěvníků, tzn. kraj je pro ně dostupnější ke kratším výletům na jeden den, tudíž se tito návštěvníci neobjeví v datech za HUZ.
- Relativně málo atraktivit vhodných k dlouhodobé rekreaci (lázně, větší lyžařské areály, vodní plochy s bohatší nabídkou vyžití), které „nadlepšují" výsledky jiných krajů.

Přesto kraj zaznamenal do roku 2019 výrazný nárůst počtu přenocování domácích návštěvníků. V „covidových" letech se počet domácích návštěvníků v ÚK skokově snížil zhruba o 15 – 20 %, podobně jako v dalších krajích. Tento stav částečně přetrval i do roku 2022, kdy byly možnosti cestování již omezené minimálně, čehož naopak řada Čechů využila k cestování do zahraničí na úkor domácích destinací. V roce 2022 počet domácích návštěvníků v Ústeckém kraji ještě nedosáhl hodnot roku 2019 (je srovnatelný s rokem 2018). Ústecký kraj je však jediným takovým krajem v Česku, což dále prohloubilo jeho pozici kraje, který je nejméně navštěvován domácími návštěvníky.

Tabulka 17: Počet přenocování domácích návštěvníků v HUZ v krajích 2014–2022

	2014	2015	2016	2017	2018	2019	2020	2021	2022
Česko	**20 837**	**23 807**	**25 429**	**26 962**	**28 754**	**29 844**	**23 994**	**25 377**	**32 460**
Praha	1 369	1 576	1 779	1 924	2 116	2 108	1 352	1 829	2 589
Středočeský	1 524	1 722	1 808	1 897	2 040	2 104	1 632	1 824	2 330
Jihočeský	2 465	2 834	3 064	3 057	3 246	3 404	3 069	3 107	3 570
Plzeňský	1 029	1 214	1 243	1 329	1 423	1 492	1 218	1 262	1 600
Karlovarský	1 164	1 511	1 567	1 666	1 838	1 948	1 817	2 067	2 323
Ústecký	**757**	**849**	**948**	**1 011**	**1 095**	**1 160**	**898**	**938**	**1 106**
Liberecký	1 746	2 017	2 120	2 248	2 334	2 473	2 174	2 023	2 900
Královéhradecký	2 318	2 749	2 842	3 148	3 329	3 452	2 916	2 762	3 836
Pardubický	881	1 018	1 094	1 146	1 143	1 167	887	912	1 217
Vysočina	993	1 050	1 134	1 209	1 276	1 282	1 024	1 121	1 399
Jihomoravský	2 061	2 197	2 335	2 655	2 865	2 910	2 332	2 629	3 152
Olomoucký	1 372	1 535	1 685	1 761	1 873	2 020	1 505	1 543	2 040
Zlínský	1 594	1 765	1 808	1 832	1 941	1 990	1 503	1 635	2 052
Moravskoslezský	1 564	1 770	1 911	2 082	2 235	2 333	1 669	1 724	2 344

Zdroj: VDB ČSÚ (2023)

Pozn.: Údaje jsou uvedeny v tisících.

Naopak v počtu přenocování u segmentu zahraničních návštěvníků je pozice Ústeckého kraje výrazně lepší, dlouhodobě zaujímá 8.–9. místo mezi kraji Česka. Výrazně předstihuje nejen Pardubický kraj a Vysočinu, ale i Olomoucký a Zlínský kraj. Hlavní příčinou je zde výhodná poloha kraje vůči Německu / Sasku, které je hlavní zdrojovou zemí zahraničních návštěvníků. Další výhodou může být, že z pohledu zahraničních návštěvníků nemá Ústecký kraj natolik negativní konotace jako pro obyvatele Česka. Je důležité zmínit, že v Ústeckém kraji, stejně jako v necelé polovině dalších krajů, nastal po období růstu

počtu přenocování zahraničních návštěvníků (v letech 2015–2018) pokles už v roce 2019, tedy ještě před vypuknutím pandemie covid 19. Pandemie přinesla výrazný propad počtu zahraničních návštěvníků ve všech krajích Česka. V Ústeckém kraji dosáhl jejich počet v letech 2020 a 2021 jen asi třetiny hodnot roku 2019. Ani odeznění pandemie v turisticky již relativně „normálním“ roce 2022 nepřineslo návrat k původním hodnotám a Ústecký kraj se stále pohyboval na zhruba 72 % předpandemických hodnot. Dlužno dodat, že vývoj v ostatních krajích byl až na výjimky obdobný a že si tedy Ústecký kraj v relativním srovnání s ostatními kraji nepohoršil a stále zaujímá v pořadí krajů 9. místo. S pomalým návratem zahraničních návštěvníků se navíc potýkají zejména jimi nejvíce navštěvované kraje (Praha a Karlovarský kraj), což v relativním vyjádření mírně zlepšilo pozici všech krajů ostatních. Navzdory relativně lepší pozici ÚK v mezikrajském srovnání v segmentu zahraničních návštěvníků stále platí, že více než dvě třetiny ubytování v HUZ tvoří domácí návštěvníci.

Tabulka 18: Počet přenocování zahraničních návštěvníků v HUZ v krajích 2014-2022

	2014	2015	2016	2017	2018	2019	2020	2021	2022
Česko	**22 110**	**23 287**	**24 268**	**26 257**	**26 760**	**27 181**	**7 388**	**6 547**	**18 140**
Praha	13 382	14 341	15 018	16 132	16 133	16 372	3 551	3 428	10 809
Středočeský	442	492	490	528	602	595	191	205	451
Jihočeský	766	810	898	962	1 105	1 072	321	257	652
Plzeňský	435	503	490	521	612	640	281	273	549
Karlovarský	3 339	3 106	3 189	3 495	3 411	3 452	1 092	765	2 031
Ústecký	**430**	**465**	**493**	**550**	**593**	**583**	**201**	**191**	**419**
Liberecký	488	556	562	627	644	696	337	178	458
Královéhradecký	752	837	918	955	976	1 024	503	240	746
Pardubický	142	162	165	181	183	167	67	83	139
Vysočina	157	152	153	170	189	171	68	83	152
Jihomoravský	911	876	961	1 122	1 221	1 318	380	438	890
Olomoucký	226	244	245	270	288	293	106	109	252
Zlínský	257	245	248	273	286	282	106	100	211
Moravskoslezský	381	460	439	470	517	514	184	198	380

Zdroj: VDB ČSÚ (2023)

2.3.1.3 Průměrný počet přenocování

Ve většině ukazatelů, které se týkají návštěvnosti HUZ, patří Ústecký kraj na nejhorší kraje v Česku. Výjimkou je průměrný počet přenocování (neboli průměrná délka pobytu). Zde se ÚK přibližuje průměru za celé Česko. Ten přitom zvyšují především „atypické“ kraje Karlovarský (lázeňství), Liberecký a Královéhradecký (Krkonoše a Jizerské hory jako destinace pro týdenní zimní i letní rekreaci). Nicméně v celorepublikovém pohledu (a v souladu s tím i u Ústeckého kraje) sledujeme setrvalý mírný pokles délky pobytu. Návštěvníci očividně preferují větší počet kratších dovolených během roku.

Délce pobytu návštěvníků paradoxně „pomohlo“ období pandemie covid 19. Vlivem omezení cestovního ruchu kvůli pandemii covid 19 se na jednu stranu výrazně snížil počet turistických cest. Na druhou stranu část ubytovací kapacity HUZ byla trvale využita pro dlouhodobé pracovní pobyty (agenturní pracovníci apod.) a pravděpodobně i chování turistů směřovalo k tomu, že buď realizovali jednodenní výlety, nebo v případě omezeného počtu vícedenních pobytů mírně prodloužili jejich délku. Oba tyto trendy Na celostátní úrovni se průměrný počet přenocování zvýšil z 2,6 (roky 2018 –

20) na 2,8 (2021), přičemž v roce 2022 se již vrátil na hodnotu 2,6. V Ústeckém kraji vývoj víceméně kopíroval celostátní trend a kraj vykazuje z hlediska průměrného počtu přenocování v HUZ i nadále průměrné hodnoty v rámci Česka.

Tabulka 19: Vývoj průměrného počtu přenocování v krajích 2014–2022

	2014	2015	2016	2017	2018	2019	2020	2021	2022
Česko	**2,8**	**2,7**	**2,7**	**2,7**	**2,6**	**2,6**	**2,6**	**2,8**	**2,6**
Praha	2,4	2,4	2,4	2,4	2,3	2,3	2,2	2,2	2,2
Středočeský	2,5	2,4	2,4	2,4	2,4	2,3	2,6	2,6	2,4
Jihočeský	2,7	2,7	2,7	2,6	2,5	2,5	3,0	3,0	2,9
Plzeňský	2,6	2,6	2,6	2,5	2,4	2,4	2,8	2,8	2,6
Karlovarský	5,8	5,4	5,1	5,0	4,7	4,5	4,3	4,0	3,8
Ústecký	**2,7**	**2,7**	**2,7**	**2,6**	**2,7**	**2,6**	**2,9**	**2,8**	**2,6**
Liberecký	3,2	3,1	3,1	3,0	3,0	3,0	3,2	3,0	3,0
Královéhradecký	3,3	3,2	3,2	3,3	3,2	3,2	3,4	3,2	3,1
Pardubický	2,8	2,9	2,8	2,8	2,8	2,8	3,0	2,8	2,7
Vysočina	2,6	2,5	2,5	2,4	2,4	2,4	2,7	2,7	2,4
Jihomoravský	2,0	2,0	2,0	2,0	2,0	2,0	2,3	2,3	2,0
Olomoucký	3,3	3,2	3,2	3,1	3,1	3,0	3,4	3,5	3,2
Zlínský	3,1	3,0	3,0	2,9	2,9	2,8	3,2	3,1	2,8
Moravskoslezský	2,8	2,9	2,9	2,8	2,8	2,8	3,0	3,0	2,7

Zdroj dat: VDB ČSÚ (2023)

Následující tabulka shrnuje vývoj základních ukazatelů návštěvnosti HUZ v Ústeckém kraji.

Tabulka 20: Shrnutí – vývoj návštěvnosti HUZ v Ústeckém kraji v letech 2014–2022

Rok	Počet příjezdů hostů	z toho rezidenti	z toho zahraniční	Počet přenocování	z toho rezidenti	z toho zahraniční	Průměrný počet přenocování
2012	416 842	273 132	143 710	1 161 812	772 257	389 555	2,8
2013	426 592	279 367	147 225	1 181 845	751 987	429 858	2,8
2014	431 882	283 133	148 749	1 187 437	757 117	430 320	2,7
2015	487 259	317 764	169 495	1 313 971	848 503	465 468	2,7
2016	527 461	346 389	181 072	1 440 494	947 583	492 911	2,7
2017	592 462	386 188	206 274	1 561 069	1 011 019	550 050	2,6
2018	632 150	415 622	216 528	1 687 629	1 094 728	592 901	2,7
2019	659 902	436 914	222 988	1 743 626	1 160 201	583 425	2,6
2020	383 341	305 898	77 443	1 098 289	897 539	200 759	2,9
2021	396 878	323 703	73 175	1 128 510	937 953	190 557	2,8
2022	580 023	407 742	172 281	1 525 125	1 105 927	419 198	2,6

Zdroj dat: VDB ČSÚ (2023)

2.3.2 Vývoj návštěvnosti turistických regionů Ústeckého kraje

Za období 2012 – 2018 byla k dispozici statistická data za tři turistické oblasti vymezené Českým statistickým úřadem. Jsou to:

- České Švýcarsko (odpovídá destinaci České Švýcarsko)
- Krušné hory a Podkrušnohoří (odpovídá destinaci Krušné hory)
- České středohoří a Žatecko (odpovídá destinacím České středohoří a Dolní Poohří)

Od roku 2019 jsou k dispozici data již zvlášť za České středohoří a zvlášť za Dolní Poohří, tudíž plně odpovídají vymezení turistických regionů v Ústeckém kraji.

Na nižších úrovních (například ORP, obce) nejsou data k dispozici z důvodu ochrany osobních údajů. Při vyhodnocování údajů je třeba mít na paměti rozdílnou velikost těchto turistických regionů.

Tabulka 21: Návštěvnost HUZ v turistických oblastech Ústeckého kraje

	Počet příjezdů				Počet přenocování				Průměrný počet přenocování			
	České střed.	Dolní Poohří	Krušné hory	České Švýc.	České střed.	Dolní Poohří	Krušné hory	České Švýc.	České střed.	Dolní Poohří	Krušné hory	České Švýc.
2012	81 629		237 793	97 420	223 091		696 505	242 216	2,7		2,9	2,5
2013	82 351		238 042	106 199	230 689		689 755	261 401	2,8		2,9	2,5
2014	87 233		233 177	111 472	236 846		684 571	266 020	2,7		2,9	2,4
2015	95 648		266 418	125 193	255 639		762 784	295 048	2,7		2,9	2,4
2016	103 593		296 350	127 518	274 445		863 599	302 450	2,6		2,9	2,4
2017	125 054		327 969	139 439	327 850		905 971	327 248	2,6		2,8	2,3
2018	134 751		347 223	150 176	353 602		980 098	353 929	2,6		2,8	2,4
2019	173 460	79 400	230 076	176 966	411 764	178 231	741 200	412 431	2,4	2,2	3,2	2,3
2020	90 993	49 667	127 410	115 271	230 206	128 018	443 314	296 760	2,5	2,6	3,5	2,6
2021	90 075	48 760	130 507	127 536	232 680	134 262	429 776	331 792	2,6	2,8	3,3	2,6

Zdroj dat: VDB ČSÚ (2021)

Dlouhodobě nejvíce navštěvovanou turistickou oblastí z hlediska návštěvnosti HUZ je oblast Krušné hory, která zahrnuje zimní, resp. horská střediska CR v Krušných horách i téměř celou ústecko-chomutovskou aglomeraci včetně lázeňského střediska Teplice[7]. Návštěvnost v této oblasti přitom byla jak z hlediska počtu příjezdů, tak z hlediska počtu přenocování vízhruba stejná jako v celém zbytku kraje dohromady. V „covidové“ době se však snížila nejvíce ze všech, a tak je nyní nejnavštěvovanější jen o málo více než České Švýcarsko a příliš za ním nezaostává ani České středohoří. Naopak dlouhodobě nejnižší návštěvnost z hlediska počtu příjezdů i počtu přenocování vykazuje Dolní Poohří, jehož turistický potenciál je dlouhodobě méně využívaný. Pozitivní informací je, že od roku 2016 roste počet návštěvníků v této oblasti a také to, že ji relativně nejméně zasáhl úbytek počtu nocujících návštěvníků v důsledku pandemie covid 19 a souvisejících omezení.

Návštěvnost všech turistických oblastí nabrala největší dynamiku v letech 2015–2017, přičemž výraznější přírůstky byly u oblastí České středohoří a Žatecko (nárůst o 43 %) a Krušné hory

[7] Pro statistiky návštěvnosti oblasti Krušné hory a Podkrušnohoří je přitom návštěvnost Teplic velmi významná. Např. v roce 2012 tvořila návštěvnost HUZ Teplic přibližně 20 % počtu příjezdů hostů za celou turistickou oblast, podíl na celkovém počtu přenocování pak vzhledem ke dlouhodobým pobytům lázeňských hostů činil již celých 42 % (v r. 2013 to bylo 18, resp. 34 %).

a Podkrušnohoří (nárůst o 41 %) oproti Českému Švýcarsku (nárůst o 25 %). Naopak v letech 2020 a 2021 se oproti předchozím úspěšným roků návštěvnost v důsledku omezení pohybu obyvatel v době pandemie covid 19 snížila prakticky na polovinu (České středohoří, Krušné hory), resp. o 25 až 40 % (Dolní Poohří, České Švýcarsko).

Průměrná délka pobytu je napříč krajem obdobná ve všech destinacích. Mírně delší pobyty zaznamenává oblast Krušné hory, pravděpodobně jednak kvůli delšímu lázeňskému ubytování v Teplicích a také díky delším pobytům návštěvníků hor v letním i zimním období. V souladu s republikovými trendy se průměrná délka pobytu mírně, ale setrvale snižuje, a to ve všech destinacích. V „covidových" letech 2020 a 2021 se však průměrná délka pobytu ve všech 4 regionech zvýšila, což je možné dát do souvislosti s omezením cestování do zahraničí a přesunu části návštěvníků během hlavní dovolené do domácích destinací. (Ani to však zdaleka nekompenzovalo zmíněný celkový úbytek počtu návštěvníků v důsledku omezení pohybu a faktického zavření ubytovacích služeb pro turistické účely po značnou část obou let.)

Z pohledu původu návštěvníků je ve všech regionech obdobné zastoupení rezidentů a nerezidentů. Lehce vyšší podíl zahraničních návštěvníků v HUZ zaznamenávají Krušné hory vzhledem ke geografické blízkosti Saska.

2.3.3 Návštěvnost vybraných cílů

Česká centrála cestovního ruchu CzechTourism pravidelně zveřejňuje přehled nejnavštěvovanějších turistických cílů České republiky. Mezi TOP 50 nejnavštěvovanějšími lokalitami Česka měl Ústecký kraj v letech 2020 a 2021 relativně početné zastoupení v podobě pěti-, resp. sedmi turistických cílů. V roce 2022 zůstaly v TOP 50 již pouze 2 cíle v Ústeckém kraji, což jde jednoznačně na vrub požáru v centrální části Českého Švýcarska v červenci roku 2022. V jeho důsledku jednak poklesla celková návštěvnost tohoto regionu, a jednak byly některé cíle po zbytek roku nepřístupné či dokonce zavřené. Týkalo se to zvláště Soutěsek Kamenice (Edmundovy i Divoké), částečně pak i Pravčické brány a Mezné a v menší míře i lokality Tři prameny. Všechny tyto uvedené lokality tak pro rok 2022 vypadly z první padesátky nejnavštěvovanějších turistických cílů Česka.

Tabulka 22: Lokality z ÚK umístěné mezi top 50 českými destinacemi v l. 2020 – 2022

Lokalita	Pořadí v rámci Česka			Počet návštěvníků (tis.)			Změna počtu návšt. oproti předchozí. roku		
	2020	2021	2022	2020	2021	2022	2020	2021	2022
Zoopark Chomutov, Chomutov	38	27	33	171,3	210,1	246,4	-46 %	+23 %	+17 %
Soutěsky Kamenice, České Švýcarsko	26	29	–	216,2	200,0	–	-30 %	-8 %	–
Edmundova soutěska, České Švýcarsko	18	33	–	254,5	191,9	–	-15 %	-25 %	–
Pravčická brána, České Švýcarsko	41	35	–	158,3	170,0	–	-41 %	+7 %	–
Tři prameny, České Švýcarsko	35	39	–	181,4	167,3	–	-28 %	-8 %	–
ZOO Ústí nad Labem, České středohoří	–	42	–	–	152,6	–	–	+23 %	–
Mezná, České Švýcarsko	–	48	–	–	135,7	–	–	+57 %	–
Památník Terezín	–	–	45	–	–	186,5	–	–	+147 %

Zdroj dat: CzechTourism, www.tourdata.cz (2021, 2022).

Odmyslíme-li si nestandardní situaci způsobenou požárem v Českém Švýcarsku v roce 2022, pak je signifikantní, že většina celonárodně hodně navštěvovaných lokalit v Ústeckém kraji leží právě

v Českém Švýcarsku. Ukazuje to jeho význam jako klíčové turistické destinace v ÚK. Tyto turistické cíle byly mezi nejnavštěvovanějšími i v r. 2019, kde měl ještě lepší pozici Zoopark Chomutov; jeho návštěvnost nejvýrazněji ovlivnila omezení během pandemie, což je patrné i z údajů za roky 2021 a 2022, kdy se opět vrátil na pozici nejnavštěvovanějšího turistického cíle v Ústeckém kraji. Dlouhodobě si čelní pozici mezi nejnavštěvovanějšími turistickými cíli Ústeckého kraje drží také Památník Terezín.

Tabulka 23: Nejnavštěvovanější turistické cíle v Ústeckém kraji v letech 2019–2022

Turistický cíl (turistický region)	Počet návštěvníků v tis. (pořadí v ÚK)			
	2019	2020	2021	2022
Podkrušnohorský zoopark Chomutov (Kh)	316,3 (1)	171,3 (4)	210,1 (1)	246,4 (1)
Památník Terezín (Čs)	296,2 (4)			186,5 (2)
Zoologická zahrada Ústí nad Labem (Čs)	159,0 (8)	123,6 (7)	152,6 (6)	156,7 (3)
Edmundova soutěska (ČŠ)	298,8 (3)	254,5 (1)	191,9 (3)	138,9 (4)
Zoologická zahrada Děčín (ČŠ)	134,3 (9)	101,2 (8)	124,4 (8)	134,0 (5)
Mezná (ČŠ)	133,2 (10)	86,6 (10)	135,7 (7)	90,1 (6)
Gabrielina stezka (ČŠ)	181,7 (7)	135,2 (6)	80,8 (10)	81,3 (7)
Jetřichovické vyhlídky ČŠ)			89,6 (9)	78,2 (8)
Kyjovské údolí (ČŠ)				41,9 (9)
Zámek Děčín (ČŠ)				35,9 (10)
Soutěsky Kamenice (ČŠ)	307,2 (2)	216,2 (2)	200,0 (2)	
Pravčická brána (ČŠ)	270,2 (5)	158,3 (5)	170,0 (4)	
Tři prameny (ČŠ)	250,6 (6)	181,4 (3)	167,3 (5)	
Soorgrund (ČŠ)		91,4 (9)		
Celkem TOP 10 v daném roce	**2347,5**	**1519,7**	**1522,4**	**1189,9**

Zdroj: www.tourdata.cz

Při třídění podle tematických cílů zjišťujeme, že hlavním lákadlem Ústeckého kraje jsou přírodní turistické cíle, na druhém místě pak zoologické zahrady. Je třeba mít na paměti, že toho vyhodnocení směšuje jak návštěvnost ze strany turistů, tzn. návštěvníků z jiných regionů, tak návštěvnost ze strany místních obyvatel. Dále je třeba si uvědomit, že u některých prostorově navzájem blízkých cílů může být řada návštěvníků započítána v jednom dni na několika místech (např. návštěvník, který jde na výlet ze Tří pramenů přes Pravčickou bránu a Gabrielinu stezku či dokonce ještě přes Meznou a některou ze Soutěsek). Nejnavštěvovanější turistické cíle jsou v kraji rozmístěny relativně rovnoměrně s jednou výjimkou, kterou je nadprůměrná koncentrace cílů v Českém Švýcarsku, kde se nachází 11 ze 14 cílů, které se v letech 2019–22 alespoň jednou objevily v TOP 10 nejnavštěvovanějších cílů v Ústeckém kraji. České středohoří je zastoupeno 2 cíli (ZOO Ústí nad Labem, Památník Terezín) a Krušnohoří 1 cílem (Podkrušnohorský zoopark Chomutov). Z Dolního Poohří se v TOP 10 v posledních letech neumístil žádný cíl.

Pokud bychom doplnili do jednotlivých regionů (mimo České Švýcarsko, které je hojně zastoupeno již v TOP 10) další nejvíce navštěvované cíle, pak:

- v Krušnohoří za chomutovským zooparkem v jednotlivých letech následují (s velkým odstupem a řádově nižší návštěvností) zejména Regionální muzeum Teplice (se sídlem na teplickém zámku), Státní zámek Jezeří, kostel Nanebevzetí Panny Marie v Mostě, Státní zámek Duchcov, Nový zdroj elektrárny v Ledvicích a Podkrušnohorské technické muzeum;

- v Českém středohoří za ústeckou ZOO a Památníkem Terezín v jednotlivých letech následují s násobně nižší návštěvností Státní hrad Házmburk, Státní zámek Ploskovice, hrad Střekov, Městské muzeum Ústí nad Labem, Státní zámek Libochovice, rotunda sv. Jiří a sv. Vojtěcha na Řípu, zrcadlové bludiště na Větruši v Ústí n. L. a Muzeum v přírodě Zubrnice;
- v Dolním Poohří mají relativně nejvyšší návštěvnost zámek Nový hrad, Státní zámek Krásný Dvůr, zámek Klášterec nad Ohří, Chrám chmele a piva v Žatci a chrám sv. Mikuláše v Lounech.

Omezení cestování v důsledku pandemie covid 19 zasáhlo všechny turistické cíle v Ústeckém kraji bez výjimky zejména v letech 2020 a 2021, ale částečně i v roce 2022. Zatímco u cílů nacházejících se v otevřené krajině (mimo budovy a zpravidla bez vstupného, typicky turistické stezky v Českém Švýcarsku) je však pokles počtu návštěvníků malý, u turistických cílů uvnitř budov (hrady, zámky, muzea apod.) nebo v uzavřených areálech (ZOO) je pokles značný (až několikanásobný). V tomto směru byly během pandemie znevýhodněny především regiony Dolní Poohří a částečně i České středohoří, kde je cestovní ruch více závislý na kulturních památkách než v případě Krušných hor a Českého Švýcarska těžících více z přírodních atraktivit. Výraznější propad návštěvnosti zaznamenávají také turistické cíle vyhledávané častěji zahraničními návštěvníky (typicky Památník Terezín), protože omezení cestování během pandemie se dotklo příjezdového (resp. obecně mezinárodního) cestovního ruchu více a déle než cestovního ruchu domácího.

Dalším faktorem, který negativně ovlivnil návštěvnost Ústeckého kraje v roce 2022, byl požár v Českém Švýcarsku (viz komentář výše).

Mapa 4: Nejnavštěvovanější turistické cíle v Ústeckém kraji, rok 2022

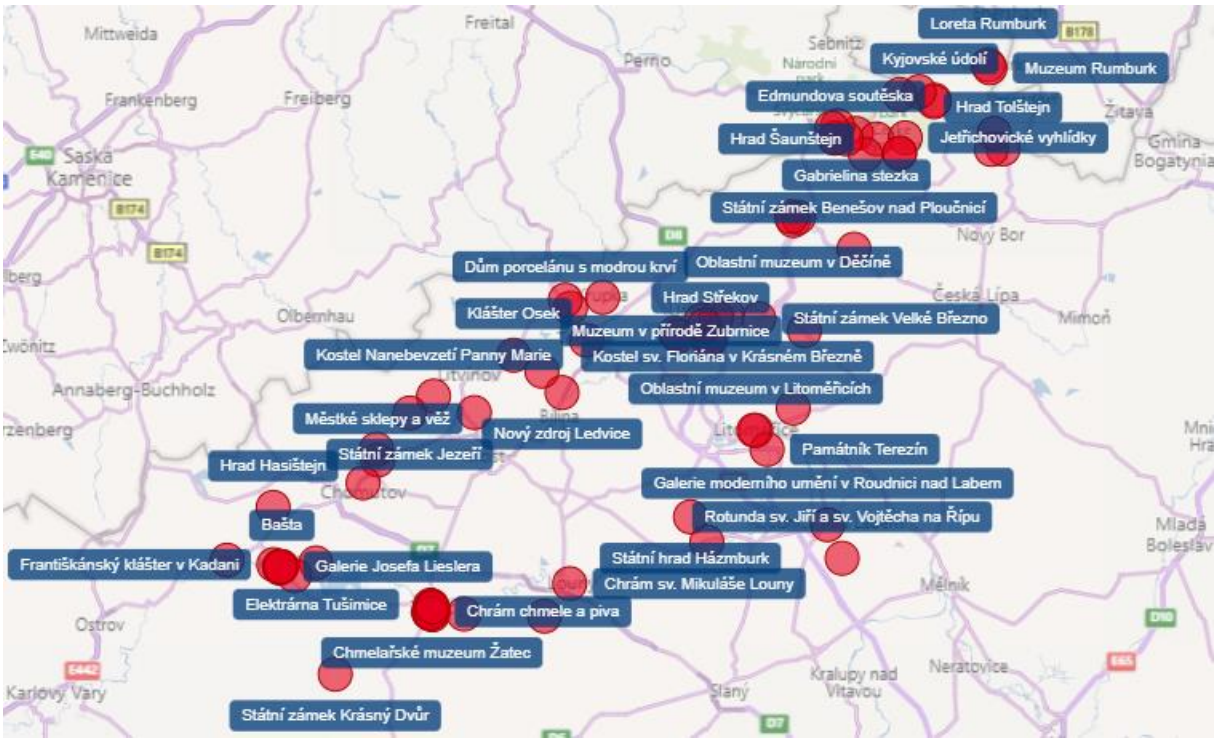

Zdroj dat: CzechTourism, www.tourdata.cz.

U tohoto hodnocení je třeba nezapomínat, že se jedná pouze o lokality / atraktivity, kde je možné přesně měřit počet návštěvníků prodaným vstupným. Přírodní lokality a atraktivity jiného typu, kde se nevybírá vstupné nebo kde nejsou rozmístěné automatické sčítače návštěvníků, tak v žebříčcích nejsou zastoupeny.

Z turistických atraktivit, kde není možné měřit návštěvnost skrze prodané vstupné, jsou k dispozici data sčítačů vybraných úsecích páteřních cyklotras. Podle dat z roku 2022 využilo za období duben – říjen jednotlivých úseků většinou několik tisíc až desítek tisíc cyklistů každý měsíc. Nejvytíženějším měsícem byl na všech sledovaných úsecích červenec, následovaný červnem nebo srpnem. Dosti vytíženým měsíce byl na většině úseků také květen, naopak v dubnu, říjnu a také září byl počet cyklistů většinou několikanásobně nižší než v letních prázdninových měsících. Nejvytíženějšími úseky páteřních cyklostezek v Ústeckém kraji jsou Děčín-Křešice, Dolní Žleb, Velké Březno, Roudnice nad Labem, Libochovany a Hněvice, tedy vesměs úseky Labské stezky v okolí velkých měst. V každém z těchto úseků se za období duben – říjen 2022 pohybovalo zhruba 80–140 tisíc cyklistů, v nejvytíženějším měsíci červenci pak přibližně 17–25 tisíc cyklistů; za celý kalendářní rok lze na těchto úsecích odhadnout počet cyklistů na 120–170 tisíc. Labskou stezku však lze hodnotit jako velmi vytíženou prakticky na celé délce v Ústeckém kraji. Na sledovaných úsecích Krušnohorské magistrály a Cyklostezky Ploučnice jsou počty cyklistů několikanásobně nižší – v červenci 2022 kolem 3–6 tisíc, za celé sledované období duben–říjen 2022 pak nízké desítky tisíc. Důvodem je jednak to, že Labská stezka je svým profilem široce dostupnou cyklistickou trasou i pro příležitostné cyklisty, a jednak to, že její trasování vyhovuje nejen turistickým účelům, ale ve velkém měřítku také každodennímu pohybu obyvatel za prací, službami či do škol podél hustě osídlené osy řeky Labe.

Graf 1: Návštěvnost vybraných úseků páteřních cyklotras, data ze sčítačů (duben – říjen 2022)

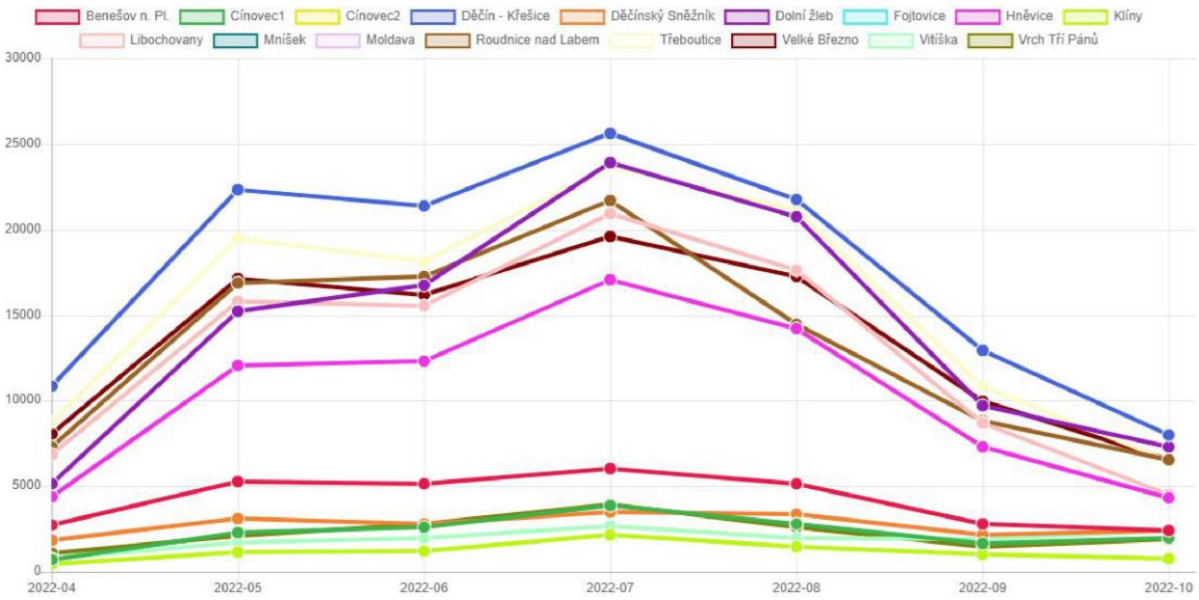

Zdroj dat: Nadace Partnerství, KÚ Ústeckého kraje

2.3.4 Profil návštěvníka

Údaje o profilu návštěvníků kraje vycházejí z Trackingu příjezdového a domácího cestovního ruchu a GSM dat z projektu RODOS, kterážto data zpracovává a publikuje agentura CzechTourism. Popisují nejen chování turistů, ale i výletníků v Ústeckém kraji. Data jsou souhrnná za období dvou let 2018–2019. Novější data jsou bohužel k dispozici pouze souhrnně za celé Česko, tudíž analýza vychází z dat z let 2018 a 2019 (na druhou stranu tato data popisují „standardní“ roky neovlivněné pandemií covid 19).

Profil rozděluje návštěvníky na turisty (s přenocováním) a výletníky (jednodenní návštěva bez přenocování) a dále na domácí (s bydlištěm v ČR) a zahraniční.

Tabulka 24: Počet návštěv v Ústeckém kraji, 2018–2019

Počet návštěv	Počet návštěvníků
Domácí turisté	5,9 mil. přenocování
Domácí výletníci	4,4 mil. výletodní
Zahraniční turisté	1,7 mil. přenocování
Zahraniční výletníci	921 tis. výletodní

Zdroj dat: CzechTourism, www.tourdata.cz

Z těchto dat vyplývá, že v Ústeckém kraji převažují jednodenní návštěvníci (výletníci) nad vícedenními návštěvníky (turisty). U domácích hostů je rozdíl dvojnásobný, u zahraničních je podíl turistů oproti výletníkům cca dvoutřetinový.

Graf 2: Počet návštěvníků kraje (v tis.), 2018–2019

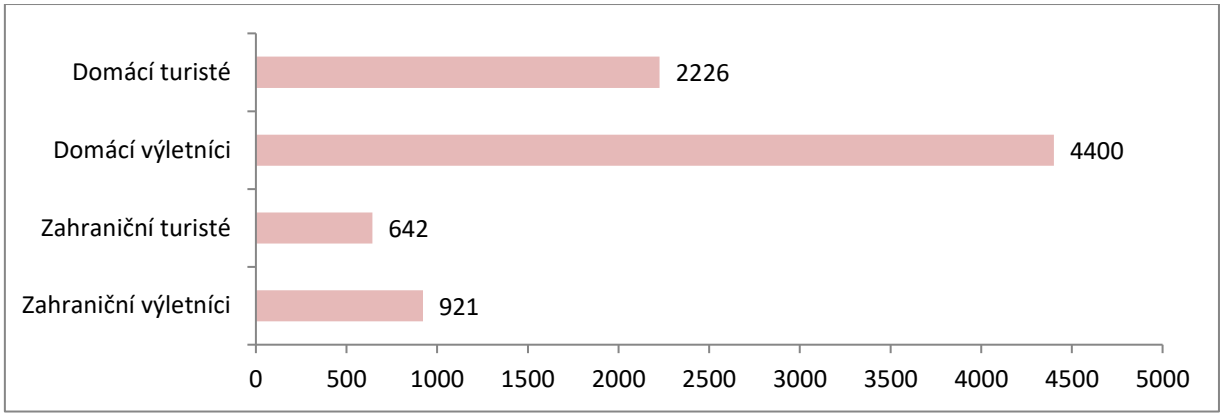

Zdroj dat: CzechTourism, www.tourdata.cz.

Zarážející je rozdíl hodnot návštěvnosti z dat agentury CzechTourism oproti údajům Českého statistického úřadu. CzT uvádí celkový počet přenocování v ÚK v letech 2018-2019 7,6 mil. přenocování, zatímco dle dat ČSÚ to bylo cca 3,4 mil. přenocování, tedy necelá polovina.

2.3.4.1 Profil domácích návštěvníků

Převažují návštěvníci mladší až střední věkové kategorie. Návštěvu kraje si v naprosté většině organizují sami (turisté z 92 %, výletníci z 94 %). Velká většina hostů (turisté z 91 %, výletníci z 95 %) navštěvuje kraj opakovaně. Jako dopravní prostředek využívají z většiny (cca 85 %) osobní automobil, na druhém místě je vlak (12 %).

Graf 3: Věkový profil domácích návštěvníků kraje, 2018-2019

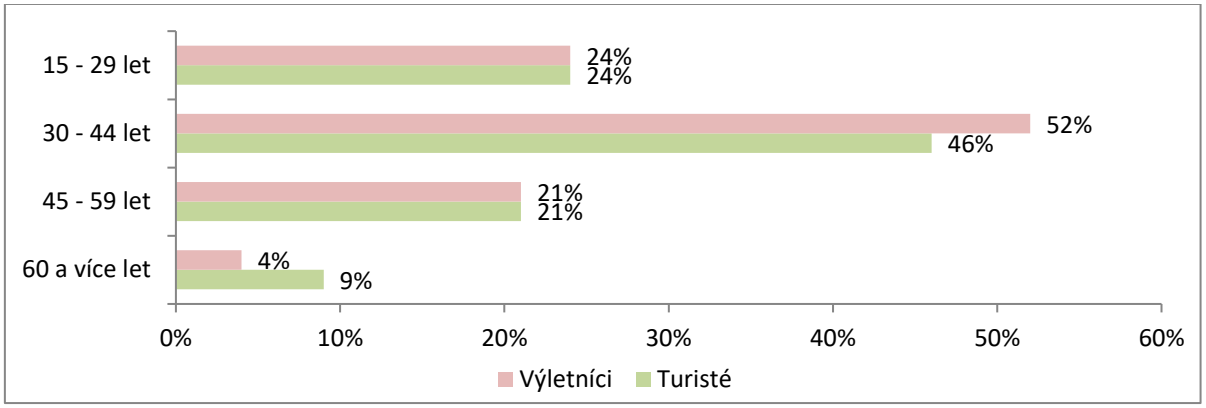

Zdroj dat: CzechTourism, www.tourdata.cz

Nejčastějšími důvody pro návštěvu kraje jsou rekreace, návštěvy příbuzných a přátel; u jednodenních hostů (výletníků) také nákupy a obchodní (pracovní) cesty.

Graf 4: Důvody domácích návštěvníků k návštěvě Ústeckého kraje, 2018-2019

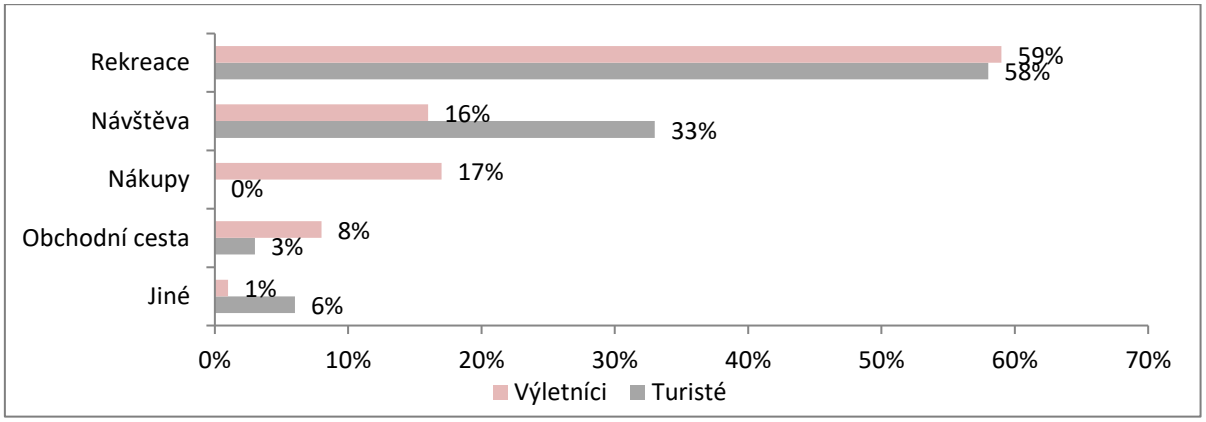

Zdroj dat: CzechTourism, www.tourdata.cz

Aktivitami, kterým se domácí návštěvníci kraje věnují nejčastěji, jsou pěší turistika, návštěvy příbuzných, navštěvování přírodních památek. U vícedenních návštěvníků kraje také gastronomie a vlastní rekreační objekty (chataření, chalupaření).

Graf 5: Aktivity domácích návštěvníků během návštěvy, 2018-2019

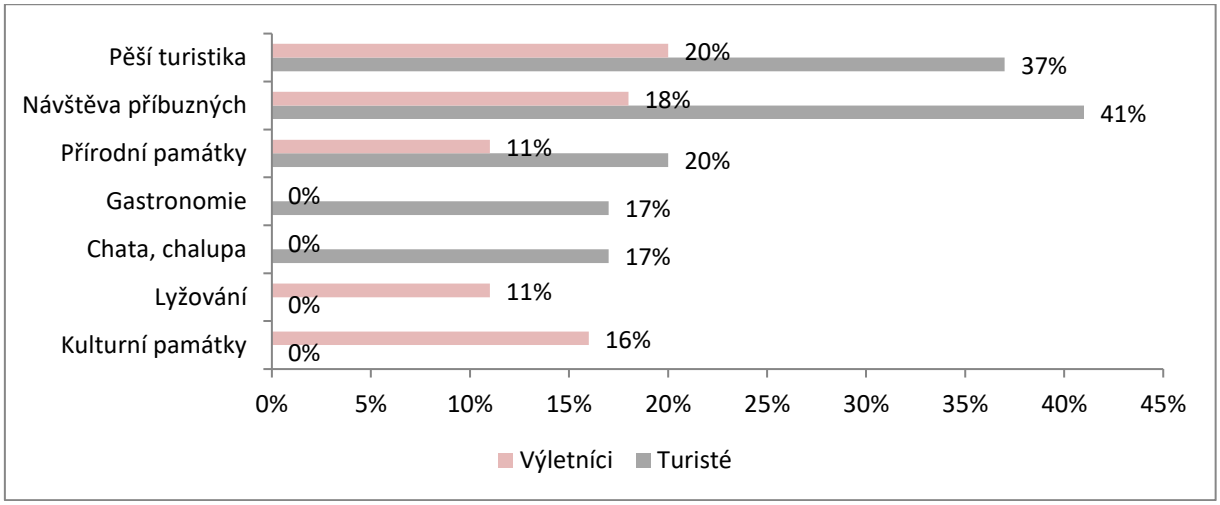

Zdroj dat: CzechTourism, www.tourdata.cz

2.3.4.2 Profil zahraničních návštěvníků

Věk zahraničních návštěvníků je mírně vyšší. I u nich převažuje vlastní organizace návštěvy kraje, byť 13 % turistů (s vícedenním pobytem) organizuje návštěvu cestovní kancelář. Převážná většina zahraničních návštěvníků (81 % vícedenních turistů, 96 % jednodenních výletníků) Ústecký kraj zná a navštěvuje jej opakovaně. Stejně jako u návštěvníků tuzemských jasně převažuje individuální doprava automobilem.

Graf 6: Věkový profil zahraničních návštěvníků kraje, 2018-2019

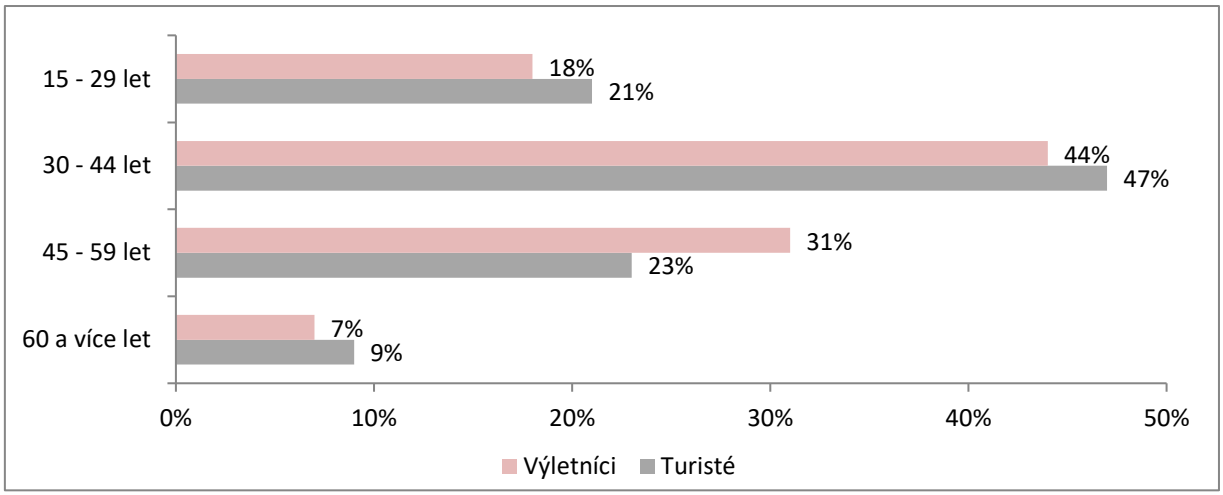

Zdroj dat: CzechTourism, www.tourdata.cz

Nejčastějšími důvody, proč Ústecký kraj navštěvují, jsou pro zahraniční hosty rekreace. Jednodenní výletníci přijíždějí často za nákupy. S odstupem následují návštěvy známých a příbuzných.

Graf 7: Důvody zahraničních návštěvníků k návštěvě Ústeckého kraje, 2018-2019

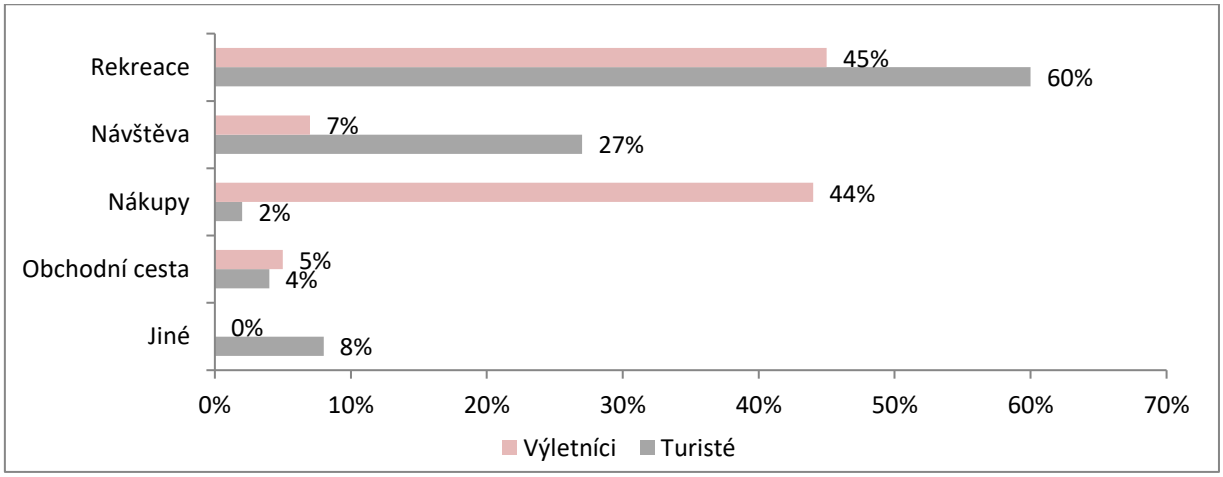

Zdroj dat: CzechTourism, www.tourdata.cz

Zahraniční návštěvníci v porovnání s domácími častěji v kraji vyhledávají gastronomii (návštěvy stravovacích zařízení), společenský život, případně návštěvy příbuzných. Turistika jako taková je méně častá.

Graf 8: Aktivity zahraničních návštěvníků během návštěvy, 2018-2019

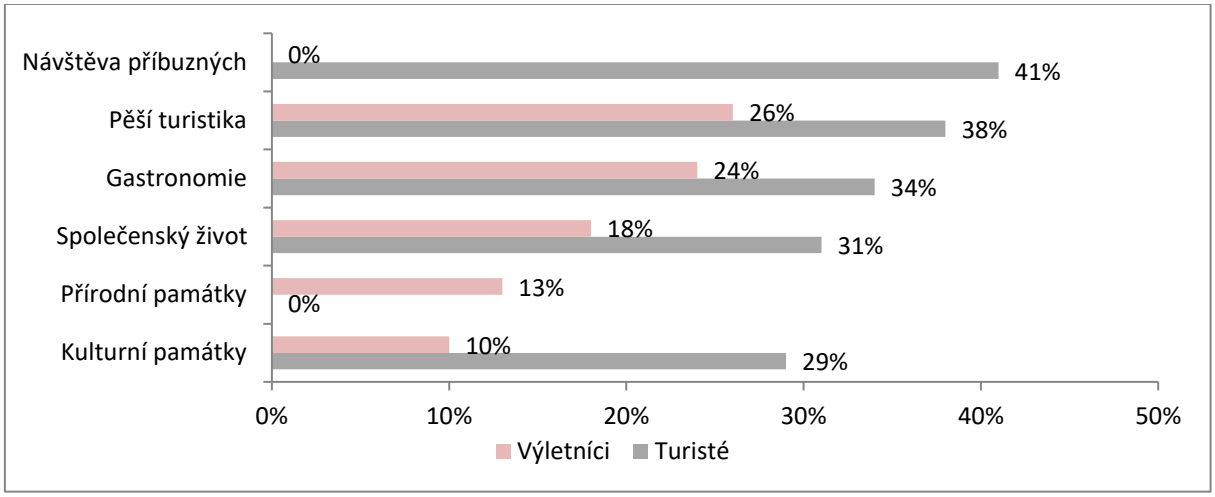

Zdroj dat: CzechTourism, www.tourdata.cz

2.3.5 Image kraje jako turistického regionu

V roce 2018 proběhl na vzorku 664 respondentů průzkum mezi obyvateli Česka a Saska, který mapoval jejich vnímání ÚK jako turistického regionu. Vnímání a hodnocení pobytu bylo zjišťováno samostatně pro jednotlivé destinace:

- Krušné hory
- České Švýcarsko
- České středohoří
- Dolní Poohří

Pro šetření byla použita metoda on-line sběru dat. To znamená, že výsledky jsou lehce vychýleny ve prospěch mladších a vzdělanějších sociodemografických skupin.

2.3.5.1 Hodnocení kraje obyvateli ČR

Nejatraktivnější lokality pro letní dovolenou jsou jižní Čechy, jižní Morava a Šumava. Regiony Ústeckého kraje byly spontánně zmiňovány jen minimálně. Na České Švýcarsko si vzpomnělo 6 % dotazovaných a na Krušné hory 5 % respondentů. České středohoří jmenovali pouze jednotlivci, na Dolní Poohří si nevzpomněl nikdo.

Čím dál od Ústeckého kraje respondenti bydlí, tím méně zmiňují ústecké regiony mezi atraktivními.

Graf 9: Spontánně uvedené nejatraktivnější regiony v ČR pro letní dovolenou

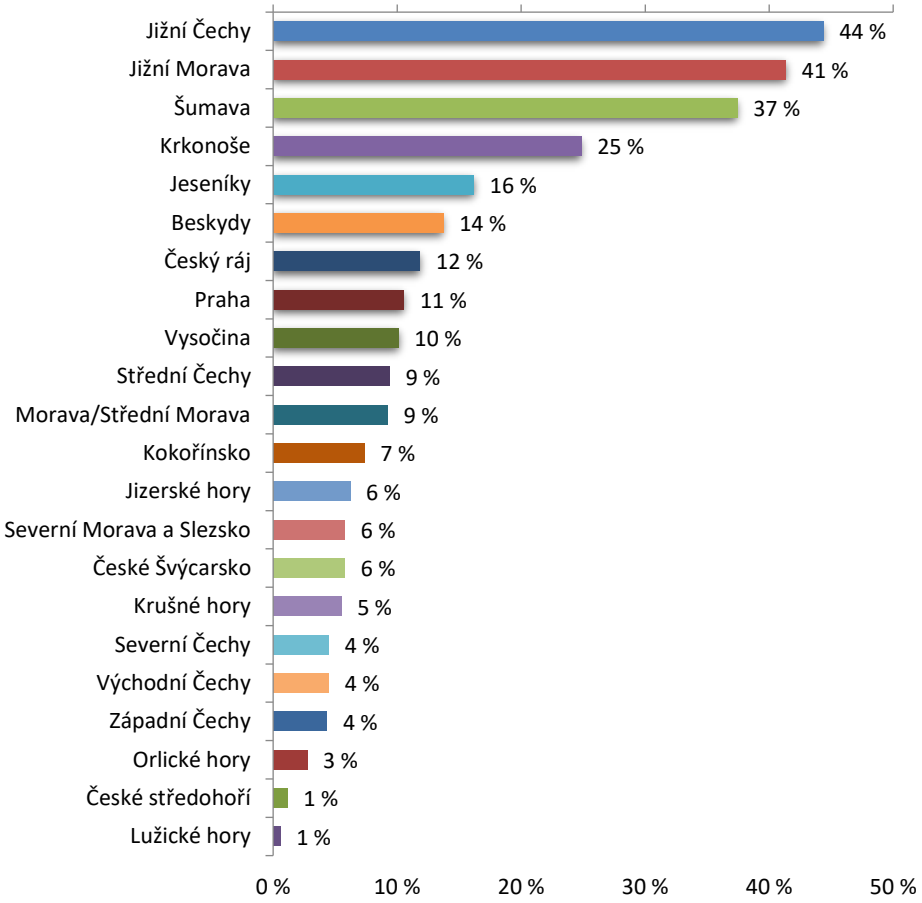

Zdroj dat: Studie SPF Group (2018)

Když měli respondenti vybírat z předem daných možností, 60 % jich zvolilo České Švýcarsko jako jednu ze tří nejatraktivnějších lokalit pro letní dovolenou. Ukázalo se, že lidé považují České Švýcarsko za hezký region, ale spontánně si na něj nevzpomenou.

Atraktivita ostatních regionů kraje pro letní dovolenou byla i v případě, že byly do seznamu možností zařazeny, nízká. Zatímco České Švýcarsko pozitivně hodnotilo 58 % respondentů a například Adršpašsko-teplické skály a Třeboňsko shodně 47 % respondentů, Krušné hory získaly pouze 10 %, České středohoří 8 % a Dolní Poohří dokonce pouze 4 % hlasů a bylo tak hodnoceno jako nejméně atraktivní ze všech oblastí.

Při výběru destinace pro zimní dovolenou jsou v rámci ČR jednoznačně nejpopulárnější Krkonoše, které spontánně jmenovalo 70 % dotazovaných. S velkým odstupem následovala Šumava a Jeseníky, které si však oproti roku 2014 mírně pohoršily. Krušné hory zmínilo spontánně 14 % respondentů (v roce 2014 to bylo 17 %). Čím dále od Krušných hor respondenti bydlí, tím méně je sami jmenovali (42 % místních obyvatel oproti 7 % respondentů z Moravy).

Graf 10: Spontánně uvedené nejatraktivnější regiony v ČR pro zimní dovolenou

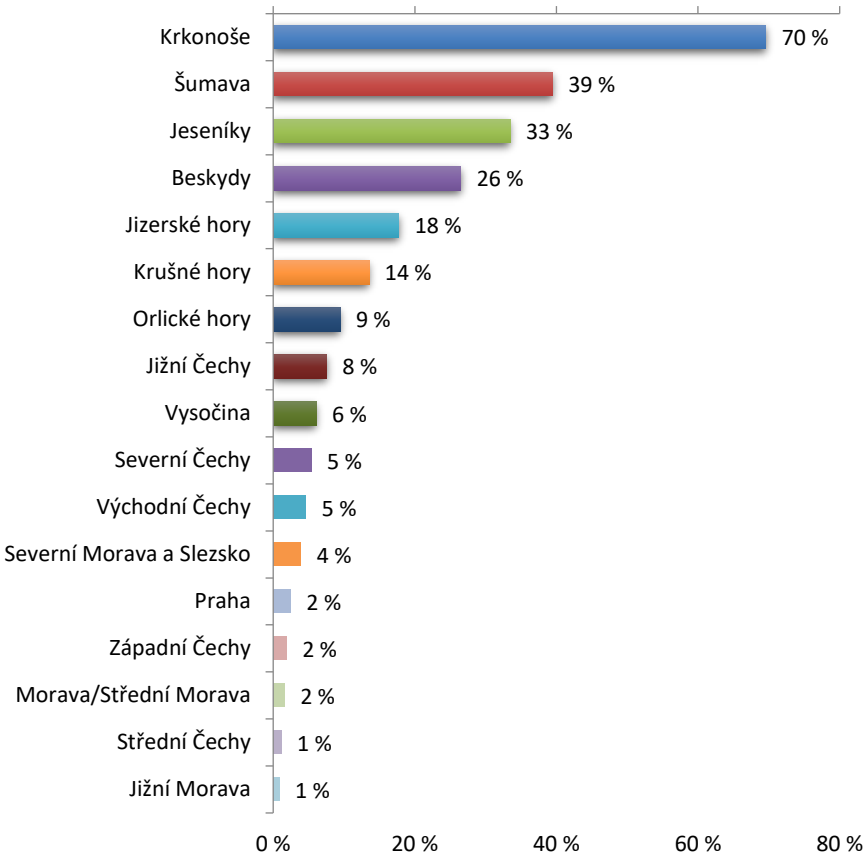

Zdroj dat: Studie SPF Group (2018)

Při výběru ubytovacích zařízení preferuje čtvrtina respondentů při letní dovolené ubytování v hotelu (nejčastěji v tříhvězdičkovém), pětina respondentů dává v létě přednost penzionu a 18 % si nejraději pronajímá chatu či chalupu. Při zimní dovolené Češi a Češky nejčastěji preferují ubytování v penzionu (29 %).

Při hodnocení pobytu (zjišťováno u respondentů, kteří kraj navštívili v posledních pěti letech) převažují u všech čtyř destinací kladná hodnocení. Obecně nejlépe je hodnoceno České Švýcarsko. Oproti minulému hodnocení (v r. 2014) se u všech destinací zlepšilo hodnocení úrovně služeb, v průměru cca o 10 %.

Graf 11: Hodnocení pobytu v destinacích ÚK

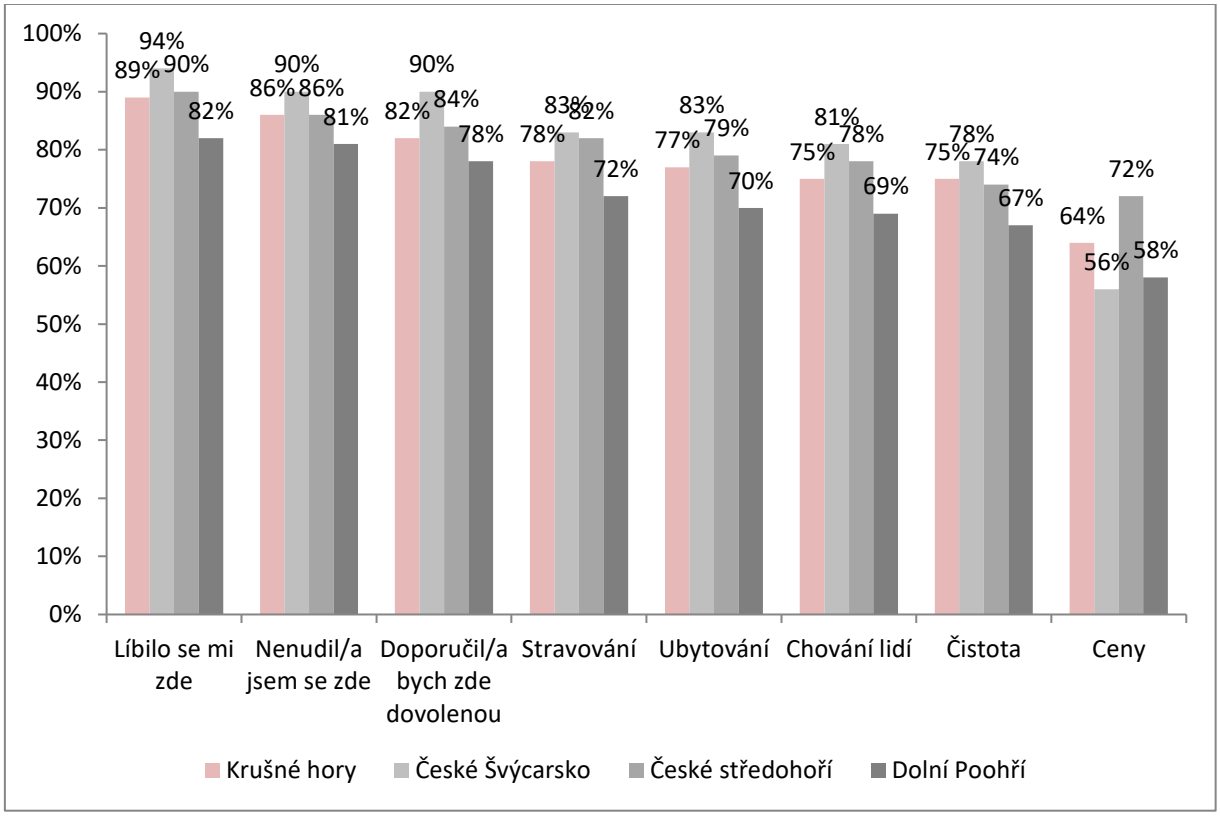

Zdroj dat: Studie SPF Group (2018).

Pozn. V grafu je zachycen podíl kladných hodnocení („spíše spokojen“ a „zcela spokojen“) jednotlivých aspektů dovolené.

2.3.5.2 Hodnocení kraje obyvateli Saska

Podle průzkumu (350 respondentů) považují Sasové stále za atraktivnější německé regiony. Oproti roku 2014 však již není ve vnímání české a německé strany takový rozdíl. Krušné hory, České Švýcarsko a České středohoří jsou z přeshraničního pohledu vnímány podobně a jejich vnímání se zlepšilo cca o 10 p. b. oproti roku 2014.

Vnímání českých destinací se příliš nemění se vzdáleností, je obdobné v celém Sasku.

Tabulka 25: Atraktivita ústeckých turistických regionů v porovnání s obdobnými regiony v Německu

Region	Průměrné hodnocení	% zcela + spíše atraktivní
České Švýcarsko	2,25	61 %
Saské Švýcarsko	1,75	80 %
Krušné hory	2,25	64 %
Erzgebirge	1,91	75 %
České středohoří	2,32	59 %
Dolní Poohří	2,71	38 %
Horní Lužice (německá část)	2,29	56 %

Zdroj dat: Studie SPF Group, 2018. Otázka: „Nakolik atraktivní pro trávení dovolené jsou podle vás následující regiony?“

Při ubytování preferuje polovina dotazovaných Sasů při letní i zimní dovolené ubytování v hotelu. Při letní dovolené jsou nejoblíbenější čtyřhvězdičkové (nebo lepší) hotely, během zimních dovolených spíše hotely tříhvězdičkové. Sasové celkově preferují kvalitnější ubytování než obyvatelé ČR.

Výrazně vyšší návštěvnost ze Saska mají Krušné hory a České Švýcarsko oproti Českému středohoří a Dolnímu Poohří. Důvodem je pravděpodobně jednak geografická vzdálenost, jednak koncentrace atraktivit a služeb.

Krušné hory na německé či české straně navštívilo s přespáním v posledních 5 letech 37 % dotazovaných, což je obdobné jako v roce 2014. Sasové stále dávají přednost přespání na německé straně, ale podíl ubytovaných na české straně znatelně vzrostl (26 % v r. 2018 oproti 12 % v r. 2014). Dvě třetiny Sasů při přespání na německé straně zároveň podnikly výlet do ČR (v roce 2014 to však bylo 72 %). Zlepšilo se hodnocení služeb na české straně Krušných hor. Čistota, kvalita ubytování a možnosti aktivního trávení volného času jsou podle dotazovaných nicméně stále lepší na německé straně. Srovnatelná je příroda, nakupování, množství turistů a celkový dojem. Naopak lepší v ČR jsou podle respondentů ceny, stravování, služby a pohostinnost.

České či Saské Švýcarsko navštívilo s přespáním v posledních 5 letech 30 % dotazovaných, což je obdobné jako v roce 2014. Obyvatelé Saska přespávali častěji v Saském Švýcarsku než v Českém Švýcarsku, na české straně přespalo 32 % ubytovaných (v roce 2014 to bylo 38 %). V roce 2014 podniklo výlet do ČR 71 % návštěvníků Saského Švýcarska, v roce 2018 jen 59 %. Stejně jako v roce 2014 byla německá strana Česko-Saského Švýcarska hodnocena lépe, nicméně rozdíly mezi německou a českou stranou se zmenšily především díky lepšímu hodnocení služeb.

V Českém středohoří strávilo v posledních 5 letech dovolenou s přespáním pouze 14 % respondentů ze Saska, obdobně jako v r. 2014. Turisté byli s pobytem spokojeni a líbilo se jim tam. 42 % jich však uvedlo, že v této lokalitě neměli moc co dělat. Dolní Poohří pak navštívilo pouhých 8 % dotazovaných.

Graf 12: Srovnání české a německé strany Krušných hor a Českého Švýcarska

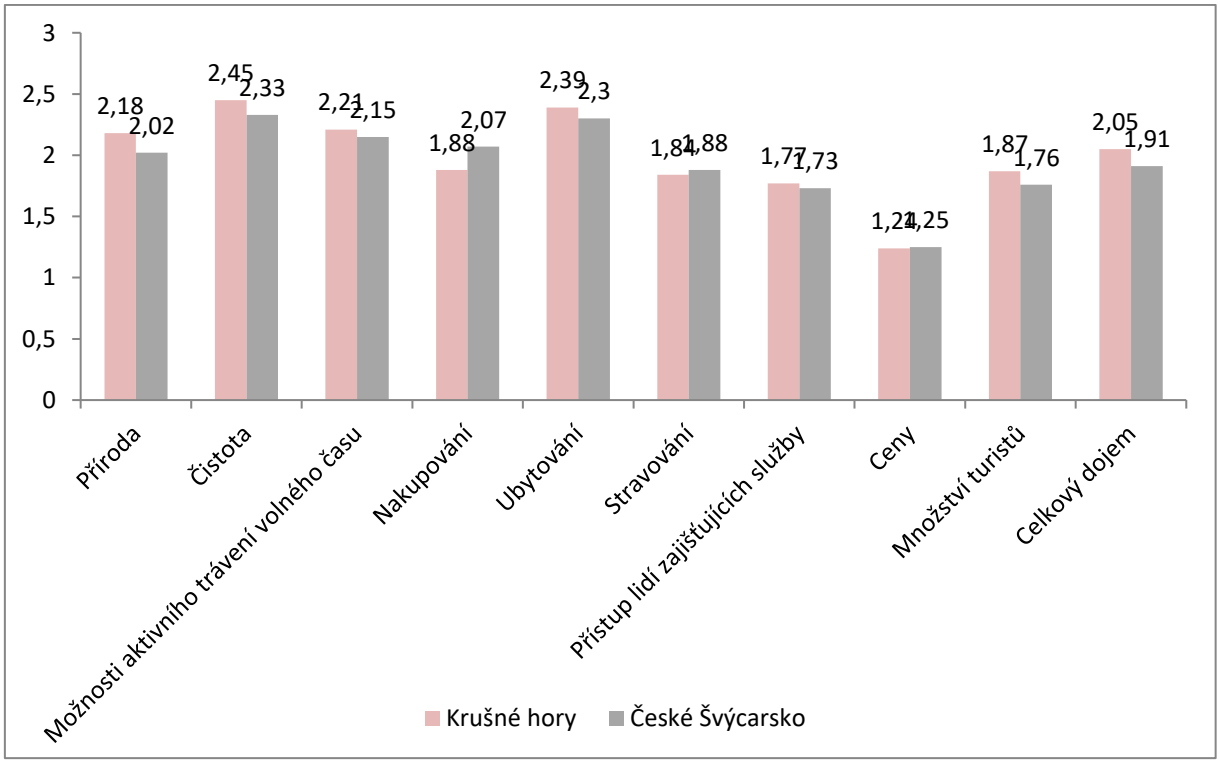

Zdroj dat: Studie SPF Group (2018)

Pozn. Hodnota < 2 znamená lepší hodnocení pro ČR, hodnota > 2 lepší hodnocení pro Sasko.

2.3.6 Klíčové závěry

• Ústecký kraj patří mezi nejméně navštěvované kraje ČR. Pohybuje se ve trojici nejméně turisticky atraktivních regionů.

• V období od roku 2013 návštěvnost kraje kontinuálně mírně rostla, v souladu s celorepublikovým trendem domácí dovolené. Růst probíhal ve všech krajích, ztráta ÚK a průměr ČR se nezmenšila. Zlomem v růstu návštěvnosti byl, stejně jako u všech ostatních krajů, rok 2020 kvůli omezením souvisejícím s pandemií Covid-19. Propad návštěvnosti se týkal všech regionů a lokalit, nejvíce pak těch turistických cílů, kde se platí vstupné (zámky, muzea, ZOO, rozhledny…) a které vesměs postihly zejména v roce 2020 a částečně i v roce 2021 mnohaměsíční uzávěry. V roce 2022 návštěvnost Ústeckého kraje opět rostla, ale zdaleka se ještě nepřiblížila hodnotám z „předcovidového" roku 2019. Data ukazují náchylnost CR k proměnám a propadům v době krizí, jimž je třeba předcházet vhodným marketingem, ale také propojením turismu a navazujících hospodářských aktivit a rovněž vhodnou regionální politikou podporující v turisticky navštěvovaných oblastech jiné alternativy (jiná odvětví hospodářství).

• Návštěvnost, prostupnost území pro pěší návštěvníky a služby CR v regionu Českého Švýcarska velmi ovlivnil také požár v centrální části národního parku České Švýcarsko v létě 2022. Negativní roli sehrála také média, která odradila mnohé potenciální návštěvníky i od cesty do jiných částí turistického regionu, které požárem nebyly zasažené vůbec. Dopady v podobě nižší návštěvnosti, uzavření některých stezek a nedostupnosti některých míst zasáhly i rok 2023.

• Návštěvníci z ČR se jen v malé míře (nejméně ze všech krajů ČR) v Ústeckém kraji ubytovávají, volí spíše jednodenní výlety. Naopak co do počtu ubytování zahraničních návštěvníků dosahuje kraj průměrných hodnot v rámci ČR, těchto návštěvníků však je výrazně méně v absolutních číslech.

• Co do průměrné délky pobytu dosahuje kraj hodnot srovnatelných s průměrem ČR. Pomáhají mu delší pobyty lázeňské (Teplice) a zimní lyžařské (Krušné hory).

• V absolutních číslech dlouhodobě nejvíce navštěvovanou turistickou oblastí z hlediska návštěvnosti HUZ je oblast Krušné hory a Podkrušnohoří, která zahrnuje zimní, resp. horská střediska CR v Krušných horách i téměř celou Ústecko-Chomutovskou aglomeraci včetně lázeňského střediska Teplice. Naopak dlouhodobě nejnižší návštěvnost z hlediska počtu příjezdů i počtu přenocování byla v oblasti České Středohoří a Dolní Poohří.

• V Ústeckém kraji se nachází několik lokalit, které dosahují vysoké návštěvnosti i ve srovnání s ČR. Pět lokalit z ÚK patří mezi 50 nejnavštěvovanějších v ČR; přitom 4 z těchto 5 lokalit se nacházejí v Českém Švýcarsku. Z 11 lokalit v kraji, které mají roční návštěvnost přes 100 tis. osob, se jich 8 nachází v Českém Švýcarsku, dvě v Českém středohoří a jedna v oblasti Krušné hory.

• Přírodní turistické cíle, koncentrované především v Českém Švýcarsku, jsou hlavním lákadlem Ústeckého kraje. Dalším druhem turistických cílů vykazujících vysokou návštěvnost jsou zoologické zahrady. Za nimi pak následují vybrané kulturní a historické památky (Památník Terezín, některé zámky, hrady či muzea).

• V Ústeckém kraji převažují jednodenní návštěvníci (výletníci) nad vícedenními návštěvníky (turisty). U domácích hostů je rozdíl dvojnásobný, u zahraničních je podíl turistů oproti výletníkům cca dvoutřetinový.

• Nejčastějšími důvody pro návštěvu kraje jsou u domácích návštěvníků rekreace, návštěvy příbuzných a přátel; u jednodenních hostů (výletníků) také nákupy a obchodní (pracovní) cesty. Zahraniční návštěvníci v porovnání s domácími častěji v kraji vyhledávají gastronomii (návštěvy stravovacích zařízení), společenský život, případně návštěvy příbuzných, turistika jako taková je u nich méně častá.

• Ústecký kraj má v rámci ČR spíše horší image jako turistický cíl, jeho lokality nejsou spontánně uváděny jako atraktivní turistický cíl pro letní ani zimní dovolenou. Navíc povědomost o turistické nabídce kraje rychle klesá se vzdáleností od kraje.

• Pro obyvatele Saska je Ústecký kraj vnímán jako relativně dobře dostupné a levné místo pro výlety (především příhraniční destinace České Švýcarsko a Krušné hory), hodnocení zdejších služeb se sice zlepšuje, je však stále nižší než u saské strany.

2.4 STAKEHOLDER ANALÝZA

Stakeholder analýza identifikuje hlavní aktéry v území, kteří realizují aktivity přímo zaměřené na cestovní ruch, případně synergické. Byl zpracován přehled jejich strategií a rozvojových záměrů, který tak poskytuje představu o záměrech těchto aktérů. Stakeholder analýza tak slouží jako vstup pro plánování možné spolupráce aktérů ve fázi tvorby návrhové části.

Zpracovány byly strategie / činnost následujících aktérů:

- Ústecký kraj
- Města v ÚK
- Destinační agentury
- Místní akční skupiny
- Orgány ochrany přírody
- Aktéři mimo region

U jednotlivých strategických dokumentů není zaznamenán jejich kompletní rozsah, ale jen výběr těch částí (oblastí, cílů, opatření apod.) souvisejících s cestovním ruchem.

2.4.1 Strategie Ústeckého kraje

2.4.1.1 Strategie rozvoje Ústeckého kraje do roku 2027

Návrhová část Strategie rozvoje ÚK je členěna podle pěti regionů, SRUK je tak vlastně tvořena souhrnem pěti dílčích územních strategií. V každém z regionů byly formulovány 3–4 rozvojové priority.

Jádrová oblast

V této oblasti nebyla navržena opatření z oblasti cestovního ruchu.

Pánevní oblast

Navrženo několik opatření komplementárních k cestovnímu ruchu. Jsou zaměřena na pořádání akcí (pro místní obyvatele, ale i návštěvníky oblasti) a revitalizaci území mj. pro volnočasové a turistické využití.

Cíl P.1: Zvýšit sociální kapitál území

- Podpora realizace akcí nadregionálního významu (kulturních apod.).
- Podpora realizace akcí nadregionálního významu (MICE).

Cíl P.2: Zlepšit životní prostor

- Realizace programů na rozvoj rekreačního potenciálu na rekultivovaných a revitalizovaných plochách

Cíl P.3: Zvýšit hospodářskou konkurenceschopnost

- Vybudování infrastruktury na rekultivovaném území.

Rekreační oblasti

Je navržena sada opatření jak investičních (infrastrukturních), tak marketingových, a to v několika dílčích cílech.

Cíl R.1: Eliminovat dopady periferní geografické polohy a zvýšit sociální a ekonomickou životaschopnost území

- Realizace marketingových kampaní cílených na konkrétní skupiny návštěvníků.
- Zprovoznění nových hraničních přechodů pro pěší v oblasti Českého Švýcarska ve spolupráci se Správou NP Českého Švýcarska a CHKO Labské Pískovce v místech, kde je to vzhledem k zájmům ochrany přírody možné.

Cíl R.2: Zlepšit stav životního prostředí

- Vybudování/dostavba cyklostezek/cyklotras a jejich doprovodné infrastruktury.
- Rekonstrukce lokálních železnic s využitím pro dopravní obslužnost a/nebo cestovní ruch.
- Budování doprovodné infrastruktury a atraktivit cestovního ruchu mimo místa hlavní koncentrace cestovního ruchu.
- Budování záchytných parkovišť v návaznosti na pěší a cyklistickou dopravu a veřejnou dopravní obslužnost turisticky exponovaných území (např. po obvodu NP ČŠ).
- Regenerace železničních objektů (nádraží, zastávek, provozních budov) s ohledem na potřeby CR (včetně konverzí na HUZ, stravovací zařízení apod.).
- Úprava linkového vedení, časování a provázání spojů veřejné turistické dopravy. V rámci tohoto cíle se řeší mj. snížení extrémní zátěže části území cestovním ruchem (rovnoměrnější prostorová distribuce cestovního ruchu, menší tlak na rozšiřování turistické infrastruktury v nejatraktivnějších lokalitách, zlepšená organizace a provázanost turistické veřejné dopravy, rozvoj nových atraktivit pro návštěvníky zejména v turisticky méně exponovaných lokalitách).

Cíl R.3: Zvýšit sounáležitost obyvatel s územím a sladit zájmy jednotlivých aktérů v území

- Podpora znovuobjevování historie a obnovy tradic (mj. s důrazem na dobu před odsunem německého obyvatelstva a na přeshraniční spolupráci) k aktivizaci a zakořenění obyvatel.
- Zachování a obnova drobných památek (mj. drobných sakrálních památek).

Tento cíl je orientován spíše na místní obyvatele, jen omezeně se týká CR.

Poohří

Pro tuto oblast je řešena především podpora cyklodopravy a dále využití CR k hospodářskému rozvoji oblasti, a to včetně marketingových aktivit.

Cíl O.1: Zajistit optimální vybavenost, zlepšená dostupnost a rovnoměrnější rozvoj regionu

- Dobudování cyklostezky Labe a cyklostezky Ohře s důrazem na separaci cyklodopravy v kolizních úsecích.

Cíl O.2: Rozvinout potenciál ekonomiky

- Podpora odbytu místních produktů a služeb na regionálním trhu vč. regionálního značení produktů.
- Tvorba nových a rozvoj stávajících produktů CR (např. Cyklostezka Ohře, Za pivem, vínem a gastronomií, Hrady, zámky, kostely a historická města, Poohří mystické a léčivé, Nechranice – Lipno Severu).
- Realizace marketingových kampaní cílených na konkrétní skupiny návštěvníků.
- Podpora rozvoje využití potenciálu řek Ohře, Labe a zatopených lomů pro vodní rekreaci.
- Podpora rozvoje infrastruktury CR (HUZ, stravování, návštěvnická infrastruktura u atraktivit, apod.).
- Zvyšování kompetencí pracovníků CR (vzdělávání).
- Movie placement.
- Zkvalitnění informačního (webového) systému turistického portálu Brána do Čech (aby byla zajištěna snadná komunikace akcí mezi centrálním systémem, přispěvateli, obecními weby, apod.).

Šluknovsko

Obdobně jako u Poohří, cestovní ruch je řešen především jako příležitost pro ekonomický rozvoj.

Cíl S.3: Rozvinout ekonomický potenciál

- Tvorba nových produktů CR (např. Nationalparkbahn spojená s konverzí železničních objektů na zařízení CR).
- Realizace marketingových kampaní cílených na konkrétní skupiny návštěvníků.
- Využití sakrální turistiky a podstávkových domů v rámci marketingu CR v regionu.
- Podpora rozvoje infrastruktury CR (HUZ, stravování, apod.).
- Zvyšování kompetencí pracovníků CR (vzdělávání).

Celokrajská opatření

V závěrečné části SRUK jsou definována průřezová celokrajská opatření. Mezi ně se řadí:

- Tvorba cyklotras
- Marketingové kampaně na krajské úrovni.

2.4.1.2 Koncepce rozvoje cykloturistiky v Ústeckém kraji

Byla zpracována v r. 2012 na období 2013 – 2017, nicméně řada opatření má trvalou platnost. Koncepce řeší (1) investiční aktivity (výstavba cyklotras a značení), (2) marketing cykloturistiky, (3) nastavení organizačních a koordinačních postupů.

Opatření 1.1: Dokončení výstavby sítě páteřních cyklistických tras

Dokončit páteřní síť cyklotras v Ústeckém kraji a vytvořit infrastrukturní předpoklady pro rozvoj cykloturistiky, tj. vybudovat bezpečné a komfortní cyklistické komunikace na trasách:

- Labská stezka
- Krušnohorská magistrála
- Cyklostezka Ohře

Není zde uváděna zvažovaná pánevní cyklotrasa ani cyklostezka Ploučnice.

Opatření 1.2: Cykloturistické značení

Optimalizovat cykloturistické značení tak, aby odpovídalo současnému významu cyklotras a umožnilo turistům bezproblémovou orientaci při pohybu po stezkách a k turistickým cílům.

Opatření 1.3: Doplňková infrastruktura/vybavení cyklotras

Vybavit páteřní cyklistické trasy doplňkovou infrastrukturou a zvýšit tak komfort a kvalitu tras. Opatření řeší umístění nebo vybudování doplňkové infrastruktury na vybraných trasách, např. kryté odpočívky, informační tabule, stojany na kola, úschovny (železniční stanice, TIC apod.), infrastruktura pro e-kola.

Opatření 2.1: Marketingová příprava cykloturistických produktů

Připravit cykloturistické produkty jasně vymezené nabídkou (územní vymezení, infrastruktura, služby, atraktivity atd.), poptávkou (cílové skupiny) a marketingovými nástroji (distribuční kanály, propagace). Smyslem opatření je tvorba a rozpracování produktů do konkrétního marketingového plánu. Navrženými produkty pro rozvoj cykloturistiky v Ústeckém kraji jsou tyto trasy nebo sítě tras:

- Labská cyklotrasa, resp. Eurovelo 7 pro dálkové cyklisty (s návazností na okolní úseky Labe – Sasko a další části Německa – a na Středočeský kraj a další kraje v Česku);
- Cyklotrasa Ohře pro dálkové cyklisty (s návazností do Karlovarského kraje a Německa – pramenná oblast Ohře);
- Cyklotrasa Krušné hory pro dálkové i sportovní cyklisty (s návazností do Karlovarského kraje a do německé části Krušných hor);
- Cykloturistika v Českém/Českosaském Švýcarsku pro rekreační a příležitostné cyklisty (s návazností na Saské Švýcarsko);

- Cykloturistika v oblasti Džbánu pro rekreační, příležitostní a mírně sportovní cykloturisty (s návazností na Plzeňský, Středočeský a Karlovarský kraj);
- „Industriální cyklosafari“, tedy sportovní cykloturistika v oblasti dolů a výsypek;
- Přírodní cykloturistika v oblasti Lužických hor vč. Šluknovska pro sportovní cyklisty (s vazbou na Liberecký kraj);
- Přírodní cykloturistika v oblasti Českého středohoří pro sportovní cyklisty.

Opatření 2.2: Realizace cykloturistických produktů

Smyslem opatření je realizace jednotlivých produktů (jejich návrh viz předchozí opatření 2.1) dle zpracovaného marketingového plánu a jím navržených marketingových nástrojů (možnými nástroji jsou např. webové portály a microsite, aplikace pro mobilní telefony, značení v terénu vč. tagových cedulí a QR kódů, slevové balíčky, zájezdy distribuované prostřednictvím cestovních kanceláří, články a reportáže v médiích, mapy, brožury, cyklistické akce, tematické hry a soutěže apod.). Důležitou součástí opatření je průběžná aktualizace produktů a vyhodnocování jejich využívání.

Opatření 3.1: Koncepční činnost

Zabezpečit koncepční a koordinovaný přístup Ústeckého kraje k rozvoji cykloturistiky. Optimalizovat celkovou síť cyklistických tras v Ústeckém kraji tak, aby odpovídala současnému významu cyklotras a umožnila přístup k turistickým cílům.

Opatření obsahuje:

- Monitoring záměrů jednotlivých aktérů uvnitř i vně kraje
- Přepracování sítě cyklistických tras v Ústeckém kraji ve smyslu závěrů formulovaných v koncepci
- Vyhodnocení a aktualizace koncepce rozvoje cykloturistiky
- Projekční činnost (zpracování technických studií, studií vybavenosti apod.)

Opatření 3.2: Organizace a koordinace

Zajistit efektivní a koordinovanou realizaci infrastrukturních a marketingových opatření jednotlivých subjektů. Zapojit cyklistickou dopravu do integrovaného dopravního systému. Identifikace relevantních subjektů a vytvoření kooperující sítě partnerů pro realizaci investičních opatření. Dále bude prováděn průběžný monitoring záměrů s vazbou na cyklistickou infrastrukturu (projektové záměry, územní plány obcí, ZÚR, komplexní pozemkové úpravy, rušení tratí, rekonstrukce krajských silnic apod.).

2.4.1.3 Cyklogenerel

Jedná se o aktualizace generelu cyklotras Ústeckého kraje. Vychází se z předchozí Koncepce rozvoje cykloturistiky. Aktualizace vznikla v r. 2020 a v roce 2022, má dvě etapy:

- aktualizace sítě stávajících cyklistických tras v Ústeckém kraji každé dva roky;
- aktualizace základní sítě cyklistických tras v Ústeckém kraji + doplnění pasportizace některých tras.

Další aktualizace cyklogenerelu je plánovaná v polovině roku 2024. Důležitou výzvou pro jednotlivé aktualizace cyklogenerelu je napojení jednotlivých cyklistických tras na okolní kraje.

Mapa 5: Přehledná mapa základní sítě cyklistických tras

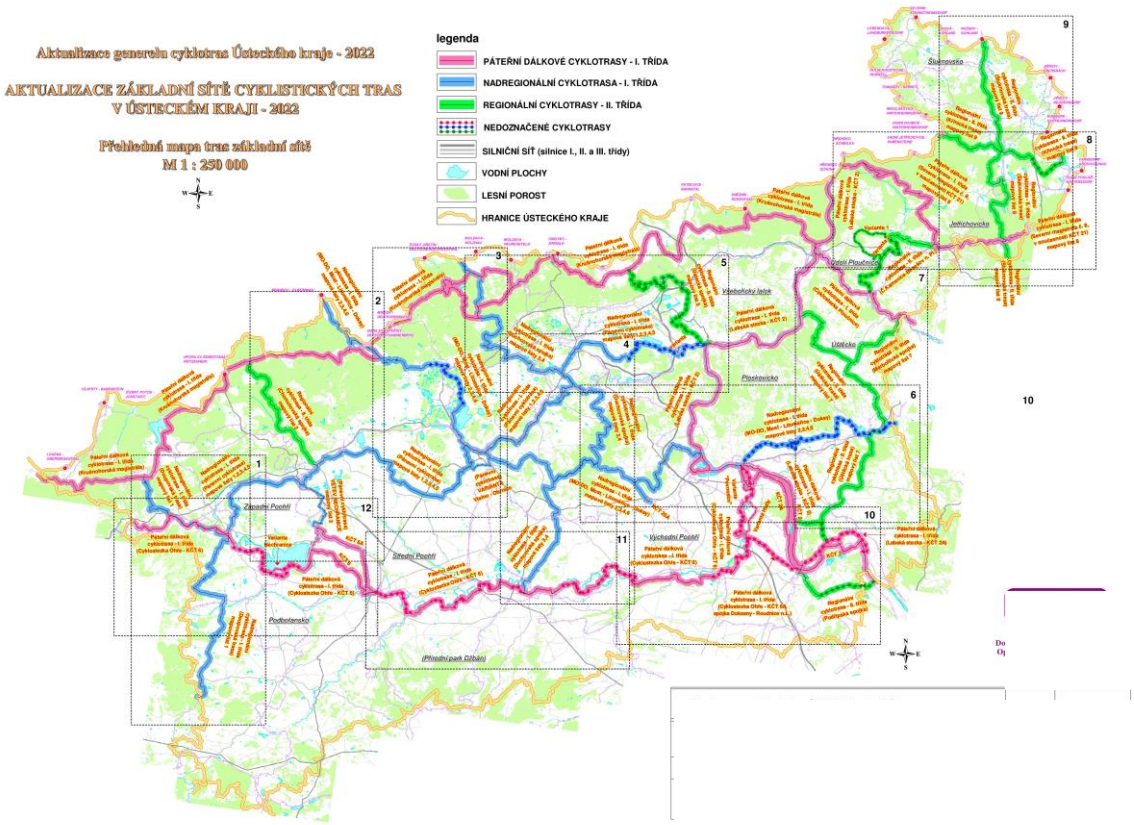

Zdroj dat: převzato z Cyklogenerelu Ústeckého kraje 2022.

2.4.1.4 Strategie rozvoje kultury a kulturního dědictví ÚK na období 2021-2030

Kulturní nabídka v kraji je zároveň atraktivitou cestovního ruchu. Strategie je členěna na oblasti Kultura, Památková péče a Organizace ÚK v oblasti kultury, zvláštní části je monitoring a evaluace.

Oblast 1: Kultura

Podpora tradičních kulturních akcí v Ústeckém kraji – podpora jak finanční, tak marketingová.

- Rodinné stříbro Ústeckého kraje: systematická podpora akcí kulturního charakteru v rámci Rodinného stříbra. Zároveň možnost zařazení dalších tradičních akcí do Rodinného stříbra.
- Propagace kulturních aktivit kraje: Opatření se týká marketingové propagace kulturních aktivit kraje, a to soustředěné nejen na jeho obyvatele, ale i ke zbytku území Česka – tedy v reprezentaci celého Ústeckého kraje v rámci České republiky. Jedná se o marketingovou podporu skrze medializaci ve sdělovacích prostředcích, pomocí webových stránek a na sociálních sítích. Mimo jiné taktéž formou spolupráce s Filmovou kanceláří kraje, a prezentacemi na příslušných veletrzích. Kraj vyvíjí rovněž značnou vydavatelskou činnost a to nejen ve formě vlastní propagace, ale i podporou vydávání kvalitních odborných a popularizačních publikací.

Oblast 2: Památková péče

Zlepšení stavu kulturních památek na území kraje.

- Dotační podpora pro vlastníky kulturních památek: stávající dotační program.
- Metodická činnost: podpora pro vlastníky památek.

Zachování, obnova a využití kulturního dědictví na území Ústeckého kraje.

- Dotační podpora na obnovu drobných památek v kulturní krajině: stávající dotační program.
- Podpora zachování a využití historických technických památek
- Péče o archeologické dědictví: činnost Ústavu archeologické památkové péče severozápadních Čech, který je zřízen ÚK se statusem veřejné vědecké instituce.
- Realizace projektů: Jedná se o přípravu a realizaci projektů kofinancovaných ze zdrojů národních a ESIF, které mají za cíl obnovu movitého i nemovitého kulturního dědictví v majetku Ústeckého kraje, popř. participace kraje na projektech jiných subjektů s finančním plněním.

Podpora kulturního dědictví s mezinárodním statusem.

- Podpora kulturních statků s mezinárodním statusem. Udržení a rozvoj podpory pro památky s mezinárodním statusem nacházející se na území kraje nyní i v budoucích letech. Např. památky UNESCO. Opatření nedefinuje konkrétní podobu podpory.
- Podpora kulturních statků usilujících o mezinárodní status. Systematická podpora ze strany Ústeckého kraje (finanční i nefinanční) pro památky s tímto záměrem. Opatření nedefinuje konkrétní podobu podpory.

Oblast 3: Organizace ÚK v oblasti kultury

Obsahem je podpora a rozvoj kulturních organizací zřizovaných a zakládaných Ústeckým krajem.

- Zajištění financování provozu, investice ze strany zřizovatele, výkon zřizovatelských funkcí a zlepšování infrastruktury u organizací: Severočeské divadlo, Ústav archeologické památkové péče severozápadních Čech, v.v.i.
- Spolupráce mezi organizacemi, podpora realizace projektů.
- Zavádění digitalizace a aplikace inovačních technologií.
- Zlepšení dostupnosti organizací pro osoby s omezenou schopností pohybu a orientace.

Oblast 4: Monitoring a evaluace

Tato oblast řeší získávání a zpracování dat z oblasti kultury a památkové péče. Data mohou být případně použita i pro sledování využití kultury a památek z pohledu cestovního ruchu (návštěvnost apod.).

2.4.1.5 Územní studie a Krajinářsko-urbanisticko-architektonická studie jezera Milada

Obsahem územní studie je návrh využití území, vycházející z priorit státu a kraje, zakotvených v platných územně plánovacích nástrojích, zkoordinovaný se stávajícími hodnotami území a potřebou ochrany přírody a krajinného rázu území jezera Milada. Cílem územní studie je podpora vzniku plnohodnotné polyfunkční příměstské krajiny se zdůrazněním složky rekreace a koordinace řešení využití území v územně plánovacích dokumentacích obcí v řešeném a zájmovém území. Studie byla dokončena v lednu 2021.

ÚSJM jednoznačně preferuje přírodní charakter tohoto území a podle pravidel zónování, resp. ploch s rozdílným způsobem využití umožňuje stabilizaci a rozvoj území prostřednictvím ploch občanského vybavení a ploch rekreace. ÚSJM akceptuje realizované rekultivace území a současný stav dopravní a technické infrastruktury. Základní koncepce vylučuje možnost využití území pro bydlení a individuální rekreaci.

Pro turistické využití jezera Milada jsou relevantní následující závěry studie:

- veškeré stavby povolit s podmínkou napojení na technickou infrastrukturu;
- parkování podmínit výstavbou odstavných a parkovacích ploch s kontrolovaným režimem odtoku povrchových (dešťových) vod;
- zabránit použití plavidel, které by byly rizikem znečistění vody;

- opatřit plochy rekreace v přírodním prostředí sociálním a provozním vybavením;
- sledovat vývoj biotopů břehové čáry jezera a preferovat ochranu jejich biodiverzity před rekreačním využitím;
- nepřipustit jakoukoli formu rybolovu;
- důsledně respektovat přírodní plochy, jejich exposici omezit výhradně na pěstebnou péči založených rekultivací a pohybovou rekreaci;
- důsledně ochránit rozhodující horizonty ve stanovených posicích a rozhledových úhlech, tzn. nepřipustit zástavbu a instalaci jiných zařízení včetně nočního osvětlení, které by vymezené segmenty území bez antropogenních znaků znehodnotily;
- iniciovat ve vymezeném území zpracování podrobné krajinářské studie, která by zapojila současný stav rekultivací do komponovaného účinku krajiny.

Krajinářsko-urbanisticko-architektonická studie Jezera Milada byla zpracovávána v letech 2021–23 švédským architektonickým studiem Mandaworks AB ze Stockholmu. Dle informací objednatele studie, státního podniku DIAMO (www.vizemilada.cz), je předmětem soutěže je nalezení optimální proveditelné a udržitelné koncepce postupné přeměny území jezera Milada v místo:

- které si i přes navržené změny zachová a bude dále rozvíjet svůj osobitý přírodní charakter s cílem vytvoření krajiny odolné vůči klimatickým změnám,
- vhodné pro příměstskou rekreaci, odpočinek v přírodě, sport s kvalitním zázemím a vybavením pro obyvatele okolních sídel, které bude lákat k pobytu i přespolní návštěvníky,
- které se stane nedílnou součástí širšího území, které bude dobře dostupné z okolních měst a obcí, vhodně doplní jejich občanskou vybavenost a v odůvodněných případech alokuje i plochy pro bydlení navazující na již zastavěné území,
- které přispěje ke zvýšení kvality života místních obyvatel, přispěje k obnovení „místa s dobrou adresou“.

Předmětná studie rozpracovává budoucí podobu prostoru jezera Milada z hlediska prostorového uspořádání, napojení na dopravní a inženýrské sítě, orientačního funkčního využití ploch i hlavních objektů (značnou část území zaujímají plochy a objekty pro rekreaci, především pak rekreaci aktivní příměstskou, dále pak plochy a objekty určené pro kulturu a vzdělávání). Studie pracuje také s organizačním modelem a posloupností jednotlivých kroků revitalizace území.

2.4.2 Strategie rozvoje měst v Ústeckém kraji

Města v Ústeckém kraji řeší ve svých koncepčních dokumentech vesměs obdobné okruhy problémů. Nepřekvapuje, že ta města, která mají zpracovanou separátní strategii zaměřenou na cestovní ruch, mají podrobnější představu o svých záměrech. Nicméně přístup k jednotlivým aspektům cestovního ruchu je u měst odlišný.

Tabulka 26: Navrhovaná opatření měst v oblasti cestovního ruchu

Téma	Město	Navrhovaná opatření
Podpora aktérů	Děčín	Finanční podpora pořadatelů akcí
	Ústí n. L.	Investice do podpory kulturní, sportovní a volnočasové infrastruktury
	Teplice	Neřešeno
	Most	Podpora kulturních akcí a sportu; Organizace akcí vč. nadregionálních
	Chomutov	Neřešeno
	Litoměřice	Podpora pořádání akcí místního i regionálního významu

Podpora poskytovatelů služeb	Děčín	Neřešeno
	Ústí n. L.	Zrevidování pravidel města ve vztahu k podnikatelům a investorům (daň z nemovitosti, místní poplatky, cena za pronájem veřejných budov a pronájmu veřejného prostoru
	Teplice	Neřešeno
	Most	Neřešeno
	Chomutov	Neřešeno
	Litoměřice	Spolupráce mezi městem a podnikateli; Podpora živnostníků v centru města, např. sníženou sazbou za zábor veřejných prostranství u předzahrádek, menší nájemné za provozovny v centru města
Investiční budování atraktivit CR	Děčín	Rozvoj ZOO, areálu zámku, opravy památek. Obnova drobných výletních prvků.
	Ústí n. L.	Zkvalitňování turistické nabídky ve vlastnictví města - plány rozvoje
	Teplice	Neřešeno
	Most	Neřešeno
	Chomutov	Péče o městskou památkovou zónu a další památky ve městě; Modernizovat a rozšiřovat infrastrukturu cestovního ruchu
	Litoměřice	Zpřístupňování a obnova památek (regenerace MPR, sakrální památky aj.); Návrh nových atraktivit CR
Cyklodoprava	Děčín	Páteřní městské cyklotrasy napojené na páteřní krajské. Modernizace stávajících cyklotras. Infrastruktura pro cykloturistiku.
	Ústí n. L.	Dobudování sítě cyklostezek na území města s návaznosti na páteřní cyklotrasy; Podpora a rozvoj cyklocentra
	Teplice	Rekonstrukce a budování infrastruktury zvyšující podíl cyklodopravy
	Most	Tvorba sítě cyklotras ve městě, v příměstských oblastech; Napojení na páteřní cyklotrasy
	Chomutov	Dobudovat a rozvíjet systém cyklodopravy ve městě a v regionu
	Litoměřice	Rozvoj systému cyklistických tras, doprovodná infrastruktura (BikePoint)
Turistická doprava	Děčín	Dostupnost přírodně atraktivního okolí města (např. NPČŠ) veřejnou dopravou; Revitalizace nábřeží Labe mj. pro rekreační plavbu
	Ústí n. L.	Pokračování v podpoře a rozšiřování provozu cyklobusů a skibusů; Budování dopravní a související infrastruktury na Labi
	Teplice	Neřešeno
	Most	Neřešeno
	Chomutov	Zamezit ukončení provozu na trati Chomutov - Vejprty - SRN
	Litoměřice	Turistická doprava na Labi
Marketing	Děčín	Kulturní plánování. Společná propagace s aktéry v regionu (město iniciátorem spolupráce). Společná příprava turistických balíčků.
	Ústí n. L.	Definovaná produktová a marketingová témata; Návrh konkrétních marketingových nástrojů
	Teplice	Propagace města Teplice jako lázní
	Most	Propagace příležitostí vůči návštěvníkům a turistům; Podpora kongresové turistiky; Transformace a rozvoj image města

	Chomutov	Zlepšit propagaci prostřednictvím nových nástrojů a technologií; Zlepšit image města
	Litoměřice	Zpracování a zkvalitňování propagačních materiálů; Konkrétní komunikační nástroje pro propagaci; Vytváření balíčků služeb
Destinační management	Děčín	Koordinace akcí na úrovni města.
	Ústí n. L.	Institucionální zajištění cestovního ruchu městem; Vytvoření a činnost 3K platformy na úrovni města; Vybudování systému pro měření výkonnosti města v oblasti cestovního ruchu
	Teplice	Neřešeno
	Most	Neřešeno
	Chomutov	Podpora jazykové vybavenosti a dalšího vzdělávání pracovníků v cestovním ruchu; Zvyšování kvality informačního centra
	Litoměřice	Spolupráce se státními organizacemi; Spolupráce s poskytovateli infrastruktury v oblasti cestovního ruchu; Spolupráce s destinačními agenturami Ústeckého kraje, zejména s Destinační agenturou České středohoří

Zdroj dat: Strategické plány měst; vlastní zpracování

2.4.3 Destinační organizace

Tato kapitola přibližuje destinační management ve čtyřech agenturách Ústeckého kraje: Českosaské Švýcarsko, Krušné hory, České Středohoří, a Dolní Poohří. Zvlášť jsou hodnoceny jejich koncepční dokumenty a strategické cílení jejich činností, zvlášť pak organizační zabezpečení, řízení, spolupráce a hospodaření. V dalších kapitolách jsou pak stručně popsány příklady destinačního řízení v několika vybraných regionech mimo Ústecký kraj. DA České středohoří je od června 2023. Záměrem kraje a měst Ústí nad Labem a Litoměřice je založení nové DA ve formě zapsaného spolku a následné zapojení všech dalších klíčových subjektů (města, podnikatelé a NNO) do destinačního partnerství.

2.4.3.1 Činnost destinačních organizací v ÚK

DA České Švýcarsko

- Provoz infocentra Krásná Lípa v Domě Českého Švýcarska
- Provoz expozice o Českém Švýcarsku v Domě Českého Švýcarska
- Výlety s certifikovanými průvodci do Saska a Českého Švýcarska
- Programy pro školy a skupiny v expozici i venku
- Exkurze pro členy destinačního fondu do Saského Švýcarska a recipročně
- Koordinace turistické i veřejné dopravy v Českém Švýcarsku/Šluknovském výběžku
- Vlastní produkty cestovního ruchu
- Hřebenovka v Českém Švýcarsku
- Prodej regionálních výrobků včetně provozu eshopu regionálních výrobků, knih a publikací www.eshop.ceskesvycarsko.cz
- Realizace informačních a navigačních systémů v destinaci pro komerční sféru a municipality

- Provoz vlastních ubytovacích služeb v Domě Českého Švýcarska, pronájem konferenčních prostor
- Pro obce a podnikatele na svém území zpracování projektových žádostí o dotace
- Certifikace a recertifikace průvodců Národním parkem
- Přeshraniční spolupráce s turistickým svazem Saské Švýcarsko (marketing, doprava, projekty, regulování návštěvnosti)

DA Krušnohoří

- Marketing Krušnohoří, rozvoj produktů cestovního ruchu v Krušnohoří
- Využití zápisu Krušnohoří v seznamu světového dědictví UNESCO v marketingu cestovního ruchu, produktové nabídce a při lákání návštěvníků
- Sdružování a koordinace společně vybraných finančních prostředků
- Koordinace aktivit cestovního ruchu za účelem efektivnějšího využití dostupného potenciálu cestovního ruchu na na území Krušnohoří v obou krajích (Ústeckém, Karlovarském)
- Řešení dopadů cestovního ruchu v území
- Koordinace využití území z hlediska cestovního ruchu a prostorové rozptýlení návštěvnosti do dalších částí oblasti

DA České středohoří

- Správa regionální značky ČESKÉ STŘEDOHOŘÍ regionální produkt
- Pořizování informačních systémů, informační technologie, zapojování do informačních sítí.
- Spolupráce v rámci rozvoje turistiky při rozvoji a budování infrastruktury a koordinaci cyklistické a pěší turistiky, navazující na dopravu železniční, silniční, leteckou a lodní.
- Realizace projektu Labská stezka v Ústeckém kraji (cyklotrasa č. 2, EuroVelo 7).
- Správa Labské stezky a převzetí cyklostezky Ploučnice
- Autobusová doprava nepravidelná a zajištění provozu cyklobusu (linka 550906)
- Hostinská činnost a gastro služby (provoz Milešovka)
- Příprava návštěvnického centra České středohoří

DA Dolní Poohří

- Účast na veletrzích CR
- Účast na akcích obcí a měst + partnerů
- PROMO aktivity
- Placené inzerce v magazínech i on-line prostoru
- Správa webu
- Správa sociálních sítí – FB, IG, YouTube
- Akce vlastní (Zahájení sezóny, Den Ohře, Ohřecká osmička, Konference Stop & Stay, Zakončení sezóny)
- Poradenství, realizace kampaní, průvodcovství (presstripy, famtripy,…)
- Sdružování IC – pravidelná setkávání IC, reciproční rozvozy materiálů mezi IC a městy

- Tisk propagačních materiálů (brožury, katalog ubytování, cyklomapy, kalendáře…)
- Tvorba propagačních předmětů
- Vlastní produkty cestovního ruchu
- Certifikace regionální značkou

2.4.3.2 Organizace, řízení a hospodaření destinačních organizací v ÚK

V Ústeckém kraji jsou dlouhodobě ustaveny 4 turistické regiony: České Švýcarsko, České středohoří, Krušnohoří a Dolní Poohří. Rozvoj cestovního ruchu v každé z nich je řízen organizací destinačního managementu. Postupně dochází k dílčím změnám v jejich organizační struktuře a partnerských subjektech (zejména založení nové DA Krušnohoří v roce 2022, na němž nově spolupracují Ústecký a Karlovarský kraj). Dílčími proměnami prochází také územní působnost Da, která reflektuje nikoli pouze původní záměr řízení rozvoje cestovního ruchu „shora“ ze strany Ústeckého kraje, ale i postupně se formující a proměňující reálné vazby, vztahy a „hranice“ v území.

České Švýcarsko

Destinační organizace pro **České Švýcarsko** byla založena v roce 2001 jako obecně prospěná společnost. Tato právní forma se později stala předlohou pro založení destinačních organizací ve zbývajících čtyřech regionech Ústeckého kraje. České Švýcarsko, o.p.s. se zabývá také jinou agendou než cestovním ruchem (komunitní plánování, regionální rozvoj, vzdělávání aj.).

Destinační organizace České Švýcarsko působí na území NP České Švýcarsko, CHKO Labské pískovce a dále v řadě obcí na Děčínsku a Šluknovsku. Územně její vymezení zhruba odpovídá okresu Děčín. Jejími zakladateli jsou Správa národního parku České Švýcarsko, Město Krásná Lípa a Český svaz ochránců přírody Tulia Krásná Lípa. Od roku 2011 patří mezi zakladatele i Ústecký kraj. Provoz destinační agentury je podporován přímo zakladateli – na provoz Domu Českého Švýcarska a informačních středisek přispívá město Krásná Lípa, na podporu udržitelného cestovního ruchu Správa národního parku České Švýcarsko. Dalším příjmem je vedlejší činnost v oblasti poradenských a marketingových služeb a vzdělávání. Důležitým příjmem jsou i příspěvky členů destinačního fondu Č.Š., který destinační agentura spravuje.

Destinační fond nezveřejňuje počet členů, ale nově aktualizoval své členské příspěvky na 4 kategorie, z toho 3 pro soukromý sektor a jeden pro obce a města. Jednotlivé kategorie stojí 6, 15, nebo 25 tisíc na rok pro soukromý sektor a nabízejí jiné služby a výhody pro své členy. Pro obce je stávající poplatek členěn podle počtu obyvatel od 13 po 80 tisíc ročně. Výše členských příspěvků zohledňuje inflaci, a proto se členské příspěvky každoročně zvyšují o 3 % (viz přílohy z Deklarace Destinačního fondu). Tato aktualizace navazuje na rok 2020, kdy někteří členové požádali o možnost neplatit příspěvky kvůli pandemii COVID-19. I přes tuto skutečnost ale Destinační fond zaznamenal příchod nových členů.

Destinační agentura je finančně stabilní, její bilance je pozitivní a ekonomická činnost roste. Agentura má relativně rovnoměrně rozložené financování prostřednictvím výnosů z vlastní hospodářské činnosti, dotací od zakladatelů a ostatních dotací. V „covidových“ letech se však i zde projevil úbytek příjmů doprovázený také redukcí výdajů vč. mezd. Agentura dlouhodobě pracuje s příjmy mezi 10 a 20 mil. Kč ročně, počet zaměstnanců se z původních 14 v roce 2018 snížil na 7 během pandemických let 2020 a 2021 a posléze se zvýšil na 9 v roce 2022.

Agentura je velmi aktivní v prodeji výrobků, služeb, a zboží. Ekonomická činnost v tomto ohledu sice v letech 2020 a 2021 poklesla, ale udržela se na úrovni 3–5 milionů i přes masivní úbytek turistů během pandemických opatření. Oficiální e-shop se v tomto ohledu stal jeden z nejdůležitějších prodejních kanálů agentury. V tabulce je detailnější analýza výnosů a nákladů, ze kterých je jasně vidět, že tržby za zboží a služby převyšují dotace od krajů a měst, i v době pandemie. To může být důsledek změny

komunikační strategie, která se podepsala jak na obsahu na sociálních sítích, tak webových stránek samotných. Destinační agentura se začala soustředit na vlastní produkci obsahu místo crosspostingu, který není tak interakční, a také prohloubila spolupráci s jinými projekty, což zvyšuje viditelnost.

Tabulka 27: Údaje o destinační organizaci České Švýcarsko v letech 2018–22

Rok	Přepočtený počet zaměstnanců	Náklady		Příjmy/výnosy			
		Celkem	Z toho mzdy	Z hosp. činnosti	Dotace zakladatelů	Z toho provoz. dotace ÚK	Ostatní dotace
2018	14	17,0	5,17	5,15	2,80	2,0	5,83
2019	11	14,9	4,39	5,57	2,80	2,5	1,84
2020	7	10,7	3,64	5,01	3,05	2,0	0,68
2021	7	10,2	3,15	3,21	2,30	1,5	2,15
2022	9	19,5	4,44	4,55	2,90	2,0	5,37

Zdroj: KÚ Ústeckého kraje

Pozn.: Částky jsou uvedené v mil. Kč.

Kromě tradičních produktů jako Pravčická brána se destinační agentuře podařilo začít jednat o propojování některých destinací s německými sousedy, a to i přes zavřené hranice v době pandemických nařízení. Například se začalo jednat o přeshraničním propojování jízdenek nebo napojování cyklotras. Kladně se tu projevuje dlouhodobá spolupráce s partnerskou destinační organizací v Saském Švýcarsku (Tourismusverband Sächsische Schweiz).

České středohoří

DA České středohoří je od června 2023. Záměrem kraje a měst Ústí nad Labem a Litoměřice je založení nové DA ve formě zapsaného spolku a následné zapojení všech dalších klíčových subjektů (města, podnikatelé a NNO) do destinačního partnerství.

Původní destinační agentura **České Středohoří** taktéž spolupracovala na přeshraničních projektech. V roce 2019 například dokončila projekt Turistika s výhledem, který měl zajistit rozvoj společných destinací. V případě Českého Středohoří byl projekt zaměřen na rozvoj Labské stezky, cyklostezky podél celého Labe. Mezi hlavními cíli v této destinaci bylo zvýšení návštěvnosti, doplnění značení a informační infrastruktury podél stezky. Kromě Labské stezky destinační agentura propaguje i jiné produkty jako Milešovka nebo certifikovanou značku regionálního produktu. Mezi další ekonomické aktivity patřily North West Bohemia Convention Bureau pod hlavičkou Czech Tourism nebo pronájem chaty Milešovka a realizace autobusové, vlakové nebo lodní přepravy podle poptávky. Strategie pro rozvoj a další projekty je úzce spjata s rozhodnutím zastupitelstva Ústeckého kraje, který je spolu s městem Litoměřice a Biskupstvím Litoměřickým zakladatelem této obecně prospěšné společnosti.

Struktura příjmů a výdajů původní destinační agentury České středohoří byla v základních proporcích podobná destinační agentuře České Švýcarsko, objem nákladů i příjmů byl mírně nižší. Agentura měla dlouhodobě vyvážený podíl výnosů z vlastní hospodářské činnosti, z dotací zakladatelů a ostatních dotací. Během „pandemických“ let 2020 a 2021 došlo k dílčímu poklesu příjmů z dotací, což s pandemií přímo nesouvisí, zatímco příjmy z hospodářské činnosti se překvapivě snížily jen mírně v roce 2020. Náklady DA se v posledních letech pohybovaly stabilně kolem 10 mil. Kč, počet zaměstnanců (úvazků) osciloval mezi 6 a 7.

Tabulka 28: Údaje o destinační organizaci České středohoří v letech 2018–22

Rok	Přepočtený počet zaměstnanců	Náklady		Příjmy/výnosy			
		Celkem	Z toho mzdy	Z hosp. činnosti	Dotace zakladatelů	Z toho provoz. dotace ÚK	Ostatní dotace
2018	6	10,15	3,54	2,96	2,9	2,0	3,34
2019	7	9,78	4,05	5,09	3,4	2,5	4,99
2020	5,5	11,55	3,05	4,29	2,9	2,0	1,12
2021	6	9,70	3,60	6,14	2,2	1,5	2,39
2022	7	9,70	3,46	5,26	3,7	2,0	2,11

Zdroj: KÚ Ústeckého kraje

Pozn.: Částky jsou uvedené v mil. Kč.

Krušné hory

Také Destinační agentura **Krušné hory** byla založena Ústeckým krajem spolu se Svazkem obcí v regionu Krušných hor, obcí Klíny, Hospodářskou a sociální radou Mostecka o. s., společností Emeran Klíny s.r.o., Nadačním fondem Obnova Krušnohoří a oblastním sdružením Klínovecko. Agentura fungovala od roku 2010 jako obecně prospěšná společnost hlavně díky neinvestičním dotacím svých zakladatelů a jiných partnerů, mimo jiné Tenisového klubu Jirkov nebo Úřadu práce (například 2,557 mil. Kč od Ústeckého kraje, 10 tis. Kč od města Meziboří, 549 tis. Kč od Úřadu práce a 347 tis. Kč od Euroregionu Krušnohoří), Severní energetická a.s. pak přispěla darem ve výši 150 tisíc. Značnou závislost na (jednorázových, byť často pravidelně se opakujících) dotacích lze posoudit z výkazů zisků a ztrát za poslední dva roky, kde dotace a dary hrají významný podíl na financování aktivit agenturyAgentura se dlouhodobě potýkala s relativně omezenými finančními možnostmi, což souviselo také s tím, že nebyla finančně ani jinak podporována statutárními městy v Krušnohoří (Chomutov, Most, Teplice). Vedle toho se v regionu postupně objevili další významní hráči, zejména pak Montanregion Krušné hory – Erzgebirge, o.p.s. sdružující obce, na jejichž území se nacházejí lokality spojené s hornickou činností, které byly v roce 2019 zapsány do Seznamu světového dědictví UNESCO pod názvem „Erzgebirge/Krušnohoří Mining Region“. V neposlední řadě byla destinační agentura založena jako „vnitrokrajská“, zatímco ve vývoji destinace Krušné hory postupně rostla potřeba užší spolupráce mezikrajské (Krušnohoří na území Karlovarského kraje) i přeshraniční (saské Krušnohoří).

Z těchto důvodů byla aktuálně (v roce 2022) založena nová Destinační agentura Krušnohoří, z. s. jako společný krok Ústeckého kraje, Karlovarského kraje a Montanregion Krušné hory – Erzgebirge, o.p.s. Zvažuje se umístění poboček DA Krušnohoří na Božím Daru a v Turistickém informačním centru v Krupce. Prozatímní sídlo DA Krušnohoří je na adrese Krajského úřadu Karlovarského kraje. DA Krušnohoří by měla pomocí činnosti organizace destinačního managementu (DMO) – DA Krušnohoří, z.s. systematicky podporovat rozvoj celé destinace zahrnující území obou krajů včetně podhůří, kde se nacházejí zmíněná statutární města.

Původní destinační agentura Krušné hory pracovala s ročními náklady kolem 3–4 mil. Kč, což je několikanásobně méně než České středohoří i České Švýcarsko. Při počtu zaměstnanců oscilujícím mezi 4 a 5 tvořily mzdové náklady DA Krušné hory v posledních letech 40–50 % všech nákladů, což je více než v případě obou zmíněných agentur. DA Krušné hory dosahovala ve srovnání s Českým Švýcarskem a Českým středohořím jen o málo nižších příjmů z hospodářské činnosti, avšak příjmy z dotací (a zejména pak těch získaných jinde než od zakladatelů) byly zejména ve srovnání s Českým Švýcarskem nižší výrazně.

Tabulka 29: Údaje o destinační organizaci Krušné hory v letech 2018–22

Rok	Přepočtený počet zaměstnanců	Náklady		Příjmy/výnosy			
		Celkem	Z toho mzdy	Z hosp. činnosti	Dotace zakladatelů	Z toho provoz. dotace ÚK	Ostatní dotace
2018	5	3,70	1,87	3,78	2,20	2,0	1,5
2019	5	4,14	2,04	4,36	2,70	2,5	1,6
2020	4	3,78	1,37	3,78	2,14	2,0	1,6
2021	4	3,27	1,37	3,27	1,64	1,5	1,1
2022	4,5	3,80	1,44	3,84	2,00	2,0	1,6

Zdroj: KÚ Ústeckého kraje

Pozn.: Částky jsou uvedené v mil. Kč. Údaje se týkají původní DA Krušné hory. Aktuální počet zaměstnanců (jaro 2023) nově založené DA Krušnohoří dosahuje hodnoty 3. Data k hospodaření DA Krušnohoří budou k dispozici až po konci kalendářního roku 2023, dotace ze strany Ústeckého kraje nicméně dosahuje stále 2 miliony Kč.

Dolní Poohří

Další destinační agenturou je **Dolní Poohří**, které se nachází v regionu zahrnujícím rámcově území okresů Louny a Chomutov. Tato agentura také spravuje destinační fond rozlišující dva druhy přispěvatelů. Jedni jsou zakladatelé, kteří nejen přispívají finančně, ale také provozně podporují nebo přímo zajišťují chod destinační agentury. V roce 2020 se jednalo o 600 tis. Kč v provozních dotacích. Na druhou stranu jiní přispěvatelé platí podle velikosti a aktivity v rámci kategorií Reklama, Marketing, Rozvoj a Vize, které jsou detailněji popsané v níže přiložené tabulce. Od ostatních měst se částka provozních dotací v roce 2020 rovnala 200 tis. Kč. Další dva miliony pak představovaly dotace přímo od Ústeckého kraje. Destinační fond je kromě marketingových a reklamních aktivit také používá na jednotlivé produkty, jako je například Ohřecká osmička nebo běžecký závod na osmi různých trasách v regionu. Na projekt „Poohří regionální produkt“ jsou ovšem poplatky vybírány přímo od žadatelů. Značnou příležitost a rozvojový impulz pro příští roky představuje zápis Žatce do seznamu světového dědictví v roce 2023.

DA Dolní Poohří pracuje s nejmenším počtem zaměstnanců ze všech DA v Ústeckém kraji – v posledních 5 letech to byli většinou 2 pracovníci. Agentura má roční náklady kolem 3 mil. Kč, z toho tvoří mzdové náklady relativně malou část (v jednotlivých letech je to 0,6–1,2 mil. Kč). DA Dolní Poohří má velmi nízké výnosy z vlastní hospodářské činnosti. Příjmy z dotací a darů (a zvláště z dotací jejích zakladatelů) jsou pro agenturu v tuto chvíli nepostradatelné, tvoří v jednotlivých letech přes 95 % všech příjmů (pouze v roce 2022 to bylo jen mírně přes 80 %) a existence a aktivita agentury je plně závislá na jejich vyplacení.

Tabulka 30: Údaje o destinační organizaci Dolní Poohří v letech 2018–22

Rok	Přepočtený počet zaměstnanců	Náklady		Příjmy/výnosy			
		Celkem	Z toho mzdy	Z hosp. činnosti	Dotace zakladatelů	Z toho provoz. dotace ÚK	Ostatní dotace
2018	2	2,8	0,60	0,123	2,6	2,0	0,20
2019	2	2,8	0,65	0,144	3,1	2,5	0,25
2020	1	3,3	0,80	0,170	2,6	2,0	0,32
2021	2	3,3	0,90	0,180	3,1	1,5	0,41
2022	2	3,4	1,20	0,501	2,8	2,0	0,33

Zdroj: KÚ Ústeckého kraje

Pozn.: Částky jsou uvedené v mil. Kč.

Shrnutí

V Ústeckém kraji byly všechny destinační agentury původně založeny jako o.p.s. a současně si vedou Destinační fond, do kterého přispívají její členové. V roce 2022 došlo k založení nové DA Krušnohoří z.s., mezi jejímiž zakladateli jsou Ústecký i Karlovarský kraj. Oba kraje přislíbily finanční podporu destinační agentuře na příštích 5 let. V roce 2023 bylo zahájeno insolvenční řízení na DA České Středohoří. Do budoucna se předpokládá založení nové destinační agentury s právním statutem zapsaného spolku. Finanční mechanismus destinačního řízení mají jednotlivé agentury rozlišený pro různé typy sektorů, velikosti a aktivity přispěvovatelů. Za jednotlivé poplatky jsou pak přesně dané protislužby, které agentury poskytnou. Finanční bilance je stabilní, pouze České Švýcarsko má dostatečné příjmy ze své ekonomické činnosti dostatečně vysoké, aby se agentura dala považovat za více nezávislou. Původní DA Krušné hory a zejména DA Dolní Poohří jsou naopak velmi zřejmě závislé na dotacích veřejného sektoru, a to hlavně Ústeckého kraje, který tak nepřímo přejímá rozhodovací pravomoc ve strategiích a plánování.

2.4.4 Místní akční skupiny

Na území Ústeckého kraje působí devět místních akčních skupin:

- MAS České středohoří
- MAS Cínovecko
- MAS Labské skály
- MAS Naděje o.p.s.
- MAS Podřipsko
- MAS Sdružení Západní Krušnohoří
- MAS Český sever
- MAS Vladař
- SERVISO, o.p.s.

Každá MAS zpracovává svou strategii komunitně vedeného místního rozvoje (SCLLD). Strategie SCLLD jsou navázány na programové období ESI fondů, proto se v současné době rozbíhá realizace strategií pro nové období 2021-2027. Strategie CLLD vesměs obsahují témata podpory cestovního ruchu s tím, že na vybrané aktivity je možné jejich prostřednictvím využít peníze z ESIF prostřednictvím Integrovaného regionálního operačního programu. Týká se to obnovy, oživení a dokumentace kulturních památek a památek místního významu, rozvoje a modernizace muzejních expozic, rozvoje a modernizace drobné veřejné infrastruktury cestovního ruchu a budování infrastruktury pro cyklistickou dopravu.

Mapa 6: Přehledná mapa místních akčních skupin v Ústeckém kraji

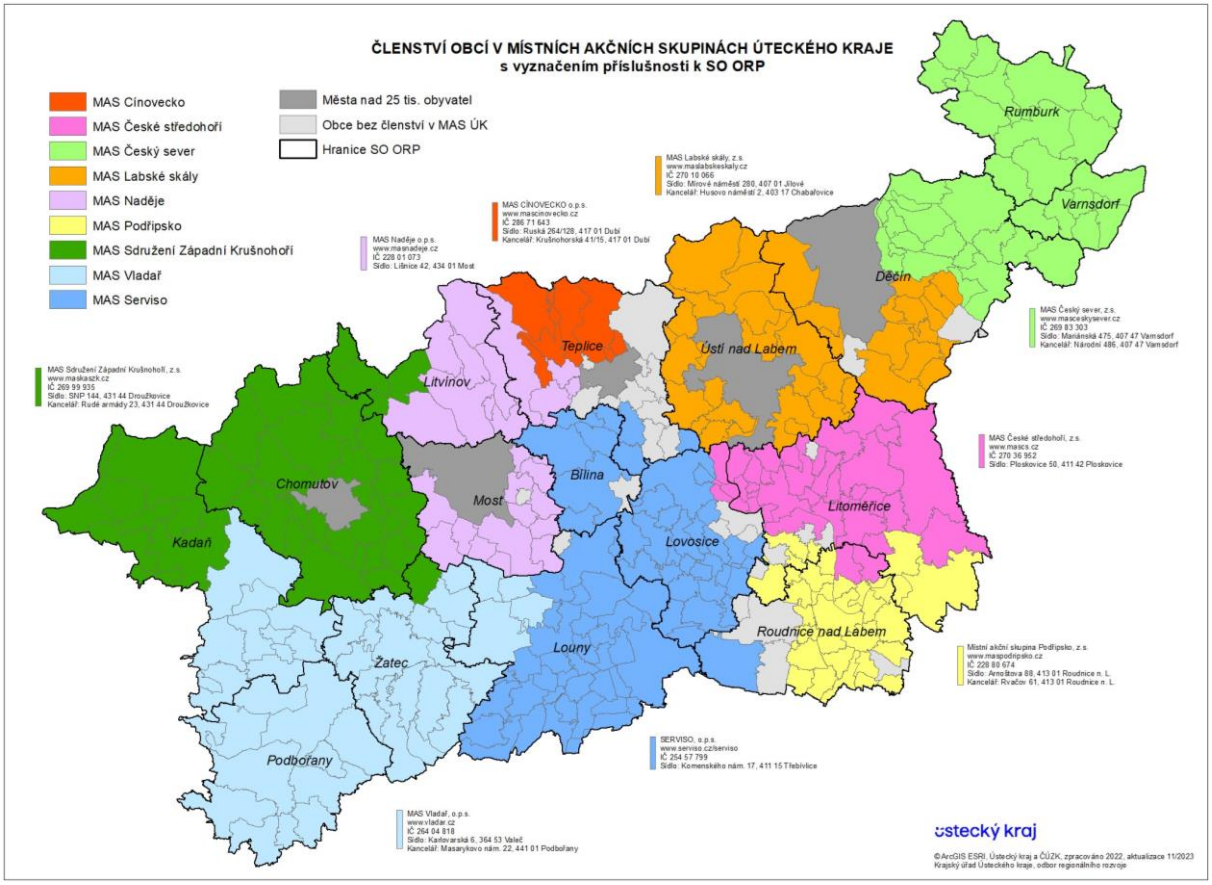

Zdroj: KÚ Ústeckého kraje

2.4.5 Orgány ochrany přírody a krajiny

Na území Ústeckého kraje se nachází nebo do něj zasahují čtyři velkoplošná chráněná území:

- Národní park České Švýcarsko
- CHKO Labské pískovce
- CHKO České středohoří
- CHKO Lužické hory

Pro všechna tato území jsou stanoveny plány péče, které řeší jak ochranu přírodních hodnot, tak veřejné využívání těchto území. Plány péče tvoří a realizují příslušné správy chráněných území.

Několik katastrálních v okrese Litoměřice spadá do CHKO Kokořínsko, jedná se však o malou část kraje a tuto CHKO dále neuvádíme.

Ministerstvo životního prostředí a Agentura ochrany přírody a krajiny ČR zvažují vyhlášení CHKO Krušné hory. Tomu bude v každém případě předcházet několikaletá příprava odborných podkladů a diskuze s obcemi a dalšími aktéry v území. Jejich tématem budou přirozeně přínosy velkoplošné ochrany přírody a krajiny, a naopak omezení některých aktivit v území, přičemž obojí (přínosy i omezení) se mohou týkat i cestovního ruchu. V případě založení CHKO Krušné hory by se jednalo o plošně největší chráněnou krajinnou oblast v Česku.

Mapa 7: Velkoplošná chráněná území v ÚK

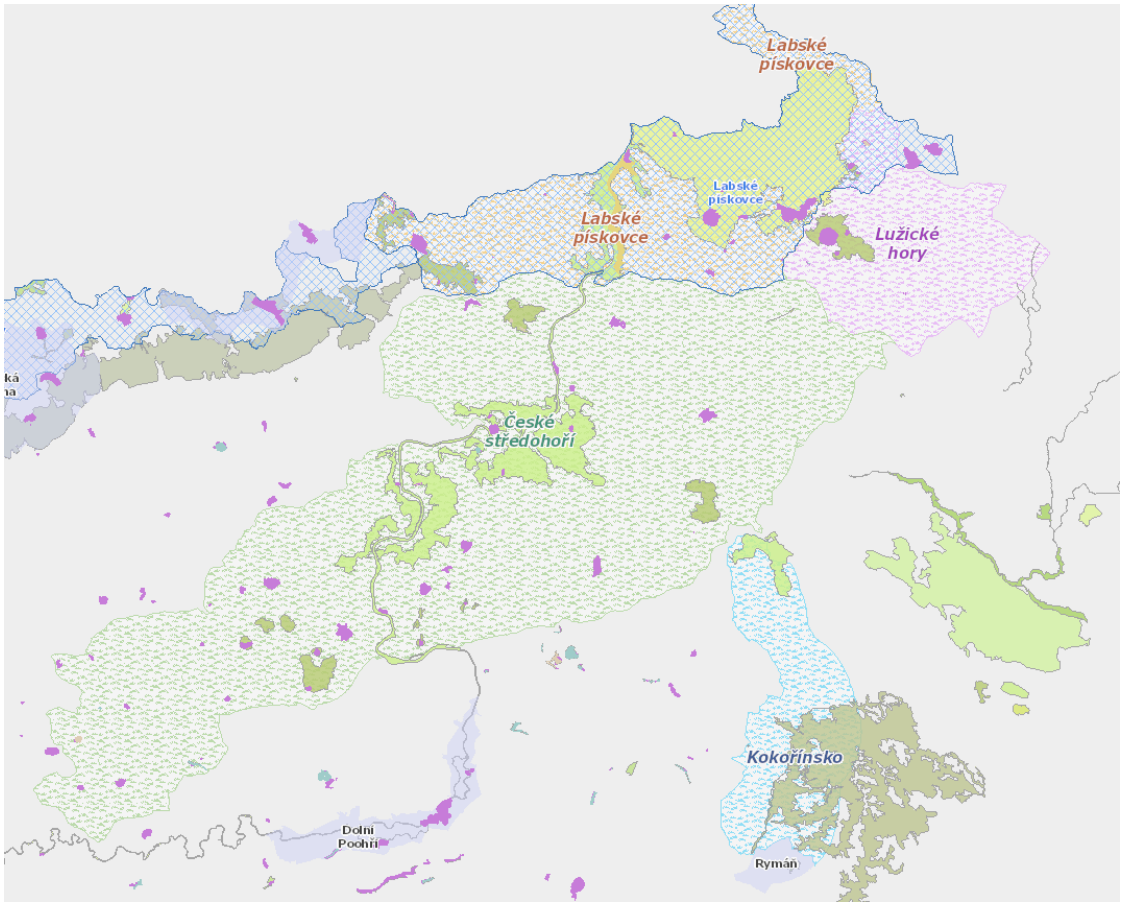

Zdroj: Ústecký kraj – Geoportál, online geoportal.kr-ustecky.cz

2.4.5.1 Správa NP České Švýcarsko

Plán péče o NP České Švýcarsko (2009–2019)

Platnost plánu péče byla prodloužena, jedná se o aktuální materiál. Nový plán péče dosud nebyl schválen (stav k červenci 2023).

Posláním Národního parku České Švýcarsko je vedle zachování a obnovy přirozených a přírodě blízkých ekosystémů a přirozených procesů v nich probíhajících a ochrany geologickogeomorfologické, biologické a krajinné diverzity území, také trvale udržitelné a k přírodě šetrné turistické a rekreační využití a ekologická výchova a osvěta široké veřejnosti.

Prioritními cíli v oblasti práce s veřejností budou především zkvalitnění nabízených služeb v oblasti osvěty a aktivní management a práce s návštěvníky NP (cílené zatraktivňování vybraných lokalit vedoucí k účinnější ochraně nejcennějších částí NP).

Vzdělávání, osvěta a informace

Správa NP se v oblasti osvěty bude i v budoucnu zaměřovat především na seznamování široké veřejnosti s přírodními a kulturními hodnotami území NP a vysvětlování nezbytnosti ochrany přírodních a kulturně-historických hodnot území NP.

Aktivní práce s veřejností:

- Každodenní kontakt a práce s veřejností, zejména s návštěvníky NP, v terénu je zprostředkován pracovníky oddělení stráže přírody.

- Akce pro veřejnost organizované oddělením veřejných vztahů a informatiky. Jedná se především o osvětové besedy, přednášky a exkurze do terénu, které jsou zájemcům nabízeny bezplatně.
- Kromě toho bude Správa NP podporovat rozvoj průvodcovských certifikovaných služeb na území NP (vytvoření atraktivní nabídky průvodcovských tras respektující zájmy ochrany přírody NP).

Práce s dětmi a mládeží:

- V oblasti EVVO dětí a mládeže formy přímé interaktivní komunikace s těmito cílovými skupinami (např. výukové programy, přednášky, exkurse, brigády), doplněný o další formy zprostředkované komunikace (soutěže, výstavy, publikační činnost apod.).
- Pro účely EVVO dětí a mládeže i široké veřejnosti bude sloužit také pozemek v okolí Správy NP v Krásné Lípě (tzv. učebna pod širým nebem).

Informační systém na území NP:

- Naučné stezky: dojde ke komplexní rekonstrukci všech NS. V plánu je vytvoření tzv. lesnické NS, jejímž cílem bude seznámit návštěvníky přímo v terénu s problematikou péče o lesy v NP, a vybudování menší NS v okolí Dolského mlýna, která návštěvníky seznámí s historií této nejstarší dochované stavby na území NP.
- Informační střediska: Správa NP České Švýcarsko je zřizovatelem dvou informačních středisek. Zkvalitnění poskytovaných služeb návštěvníkům a zajištění dlouhodobého a dostatečného financování. Strategickým záměrem Správy NP je vybudování nového návštěvnického centra NP České Švýcarsko v místě vysoké přirozené kumulace návštěvníků NP. Spolupráce s dalšími provozovateli IS.
- Další prvky informačního systému: V místech soustředěného vstupu na území NP dřevěné stojany s panely s turistickou mapou území NP. Další prvky informačního systému (např. značení turistických cest, doplňkových cest, cyklostezek, hipostezek, chráněných rybích oblastí, informační tabule v místech soustředěnějších lesnických zásahů, cedule označující dočasně chráněné plochy aj.).

Publikační činnost:

- Volně distribuované publikace (o přírodním a kulturním bohatství území NP, veřejné využívání území NP např. cykloturistika, horolezectví), Zpravodaje, sborníky z vědeckých konferencí aj.

Výstavní a expoziční činnost:

- Správa NP disponuje v současné době dvěma galerijními prostory (IS Jetřichovice, IS Dolní Chřibská - Saula). V případě galerie v IS Dolní Chřibská se počítá i v dalších letech s jejím využitím k výstavním účelům. Galerie v Informačním centru Jetřichovice bude přeměněna na expozici zaměřenou na oblast lesnictví a myslivosti na území NP.
- Správa NP se bude podílet na přípravě a úpravách dalších expozic, které jsou myšlenkově a obsahově spjaty s územím národního parku (např. expozice v Domě Českého Švýcarska v Krásné Lípě, Okresním muzeu Děčín a jeho pobočkách apod.).

Turistické a rekreační využití

Hlavním cílem správy NP v této oblasti bude zajistit takové využití území národního parku, které nebude v rozporu se zájmy ochrany přírody a umožní naplňování současných potřeb tak, aby tím nebyly ohroženy potřeby budoucích generací.

Pěší turistika:

- Nejrozšířenější formou turistiky je již historicky pěší turistika, která ve své šetrné individuální formě je a nadále bude preferována.

- Správa NP bude usilovat o vytvoření systému certifikovaných průvodcovských služeb na území NP a bude se aktivně podílet na školení průvodců a udělování certifikátu úspěšným absolventům.
- Pro pěší turisty je k dispozici síť turistických stezek vyznačených ve spolupráci s KČT. Turistické vybavení na těchto stezkách, představující kromě naučných stezek i množství odpočinkových míst a přístřešků, bude vyžadovat průběžnou obnovu.
- Současný rozsah sítě značených cest nebude významně měněn. V případě nutnosti přicházejí v úvahu pouze krátké dílčí přeložky, popř. v odůvodněných případech, respektujících v prvé řadě zájmy ochrany přírody NP, také kratší doplňkové cesty.

Turistické hraniční přechody:

- Dodržet respektování i nadále platných omezení vstupu do I. zóny NP.
- Zřízení nového hraničního přechodu pro pěší turisty přes most přes Křinici / Kirnitzsch u mlýnu Niedermühle. Ve spolupráci s německou stranou bude v krátkodobém horizontu zpřístupněna i někdejší Promenádní cesta (Promenadenweg) nad obcí Hřensko.
- Na celém zbývajícím území NP se nepočítá s žádným dalším novým vyznačením přeshraničních stezek.

Cykloturistika:

- Cyklistika je zákonem o ochraně přírody a krajiny na území národních parků zakázána mimo místní komunikace a místa vyhrazená správou národního parku.
- Správa NP České Švýcarsko vymezila na území NP cca 40 km cyklotras, nejsou uvažovány zásadní změny v délce a vedení cyklotras.
- Změny jsou v budoucnu možné, avšak pouze při respektování zásad minimální kolize s pěšími trasami a vedení tras po zpevněných komunikacích a s ohledem na provoz lesnické techniky a za předpokladu, že nebudou ohroženy zájmy ochrany přírody.

Horolezectví:

- Z důvodů regulativních je výčet povolených lezeckých objektů stanoven návštěvním řádem a nebude nadále zvyšován.
- Nadále bude probíhat monitoring návštěvnosti skalních objektů horolezci.

Hipoturistika:

- Pro hipoturistiku byly vyhrazeny zvláštní cesty, tzv. hipotrasy.
- Bude průběžně prováděn monitoring návštěvnosti a technického stavu tras a jejich příslušenství a na základě získaných podkladů budou přijímána adekvátní opatření (např. časové omezení používání, úpravy sítě hipotras, instalace doplňkových zařízení apod.).

Lyžařské sporty, snowboarding:

- Vzhledem k terénním a klimatickým podmínkám není počítáno s rozvojem těchto sportovních odvětví na území NP.

Táboření:

- Nebude povolováno zřizování dalších veřejných a neveřejných tábořišť.
- Nocování ve volné přírodě nebude povolováno s výjimkou míst vyhrazených se souhlasem Správy NP.

Monitoring návštěvnosti:

- Na vybraných lokalitách bude pomocí měřících elektronických zařízení prováděn kontinuální automatický monitoring návštěvnosti.

- Na základě získaných údajů bude Správa NP přistupovat k aktivnímu managementu turistického ruchu na území NP, tj. k žádoucímu usměrňování návštěvnosti v souladu se zájmy ochrany přírody.

2.4.5.2 Správa Chráněné krajinné oblasti Labské pískovce (AOPK ČR)

Plán péče o CHKO Labské pískovce (2011–2020)

Z volnočasových aktivit, které se v Labských pískovcích provozují, patří k nejrozšířenějším pěší turistika, která zde má hlubokou tradici a bude i nadále preferována. Síť značených turistických cest a jejich vybavenost (schůdky, vyhlídky, zábradlí, odpočívadla) je z hlediska ochrany přírody vyhovující. Cykloturistika má vzrůstající trend a zdá se, že zatím nedosáhla svého vrcholu. Vývoj značené sítě cyklostezek není dosud ukončen. Horolezecká činnost se řídí horolezeckým řádem, přesto se může dostávat do konfliktu se zájmy ochrany přírody (především kvůli větší popularitě horolezectví v posledních letech). Přestože platnost Plánu péče o CHKO Labské pískovce formálně končí rokem 2020, není dosud (červenec 2023) k dispozici nový plán péče.

Dlouhodobý cíl:

- zachování současného rozsahu turisticky značených cest s kvalitní vybaveností včetně informačního systému
- síť značených cyklostezek nekolidující se zájmy ochrany přírody ani se zájmy pěší turistiky i provozu na veřejných komunikacích.
- zlepšená celková úroveň veřejných tábořišť vedoucí k minimalizaci možného negativního dopadu jejich provozu na životní prostředí
- provozování horolezectví v CHKO bez poškozování předmětu ochrany ZCHÚ

Navrhovaná opatření:

- v opodstatněných případech (např. z důvodu zklidnění některých míst) souhlasit s dílčími změnami ve vedení tras značených cest
- ve spolupráci s KČT zajistit vedení případných nově vznikajících turistických tras tak, aby se vyhýbaly známým hnízdištím výra velkého a sokola stěhovavého
- při vyznačování nových naučných stezek, vycházkových okruhů kolem obcí i hippostezek rozvíjet spolupráci s Klubem českých turistů (značkařskou komisí) a dosáhnout vzájemné informovanosti
- podporovat údržbu a zkvalitňování terénního informačního systému, ve spolupráci s KČT dbát o dobrou vybavenost značených tras umožňující poznávání bez poškozování přírodních hodnot
- umožnit rozšíření značených cyklotras, zejména pak v obcích, nové trasy schvalovat s ohledem na oblasti, kde je nutno zachovat klidový režim
- problém jízdy motorkářů mimo silnice a místní komunikace řešit spoluprací stráže ochrany přírody s policií a dalšími subjekty (zejména Lesy ČR).
- zvážit přípustnost rozšíření areálu pro minibikový a minimotokárový sport u Dolní Kamenice (Rabštejnské údolí)
- provádět kontrolu míst vyhrazených pro letní tábory z hlediska dodržování podmínek ochrany přírody
- do nového nařízení o vyhlášení přírodní památky Tiské stěny zapracovat požadavky ochrany přírody ve vztahu k horolezecké činnosti (bližší ochranné podmínky regulující horolezectví), z důvodu hnízdění významných chráněných druhů ptáků u vybraných lokalit horolezectví omeziti dočasně zakázat
- prohloubit spolupráci s orgány Českého horolezeckého svazu a dále zlepšovat informovanost o podmínkách horolezectví v CHKO
- častěji provádět strážní službu v lezeckých oblastech

- pro lepší informovanost a k usměrnění sportovních aktivit i nadále iniciovat a vydávat naučné a propagační materiály a pečovat o informační systém
- vyhradit v NPR Kaňon Labe místa pro horolezectví v částech, kde nebude mít negativní dopad na ochranu NPR

2.4.5.3 Správa Chráněné krajinné oblasti České středohoří (AOPK ČR)

Plán péče o Chráněnou krajinnou oblast České středohoří na období 2015–2024

Území má potenciál především pro poznávací turistiku a to zejména pro pěší turistiku a cykloturistiku a díky toku Labe také pro rekreační plavbu. Odlehlejší oblasti Českého středohoří jsou vhodné pro venkovskou turistiku a agroturistiku a hipoturistiku. Tradice vinařství v okolí Litoměřic přitahuje návštěvníky kulturních a gastronomických akcí.

Nejběžnější rekreační aktivitou je pěší turistika. Dobré podmínky pro ni vytváří nejen přes 600 km značených turistických tras a několik naučných stezek, ale také velké množství turistických cílů např. přírodní zajímavosti, vyhlídkové vrcholy a rozhledny a historické památky. Návštěvnost pěších turistů nepředstavuje v současném rozsahu pro ochranu přírody problém.

Cykloturistika patří k aktivitám, jejichž intenzita postupně narůstá, zatím bez větších konfliktů s ochranou přírody.

Horolezecká činnost probíhá převážně na skalních útvarech lokálního významu. Tradiční lokalitou létání na závěsných kluzácích a klouzavých padácích a letecké modelářství je vrch Raná.

Turistický ruch a rekreační aktivity v současném rozsahu nepředstavují z hlediska ochrany přírody problém. Negativní působení na území CHKO České středohoří má především jízda terénních motocyklů, automobilů a čtyřkolek mimo vyhrazené komunikace.

Dlouhodobý cíl:

- umožnění rekreačního rozvoje území a provozování sportovních aktivit bez negativních dopadů na přírodu a krajinu a využití turistického zájmu o území pro podporu ochrany přírody a krajiny

Navrhované zásady a opatření:

- podporovat udržení současné sítě značených turistických tras a jejich údržbu (včetně schodů, poválků a vyhlídek) v lokalitách, kde pohybem návštěvníků mimo stezky dochází k narušování přírodních hodnot
- turistické cesty v atraktivních místech (např. NPR Milešovka, NPR Lovoš, NPR Sedlo) přiměřeně vybavit v rámci terénního informačního systému (např. informační tabule)
- budování nových turistických zařízení (např. vyhlídek a rozhleden) směrovat mimo přírodně a krajinářsky citlivé lokality
- zachovat stávající rozsah provozování horolezectví, pravidelně monitorovat nejnavštěvovanější lokality, z důvodu výskytu ZCHD živočichů (hnízdění ptáků) horolezectví přiměřeně regulovat (časově omezená uzávěra konkrétní oblasti)
- spolupracovat s horolezeckými organizacemi při usměrňování horolezeckých aktivit na území CHKO (např. označení a protierozní zabezpečení přístupových pěšin)
- významně nerozšiřovat stávající síť značených cyklotras s výjimkou případných místních okruhů v těsné vazbě na obce, dobudovat páteřní cyklostezky podél hlavních toků; nové cyklostezky budovat nejen jako rekreační, ale také s významem pro lokální dopravu obyvatel obcí, pokud možno preferovat sdílený režim s inline bruslaři
- orientační běhy směrovat mimo citlivá území a mimo dobu hnízdění a vyvádění mláďat, zázemí situovat mimo přírodní lokality do zastavěných území obcí

- monitorovat distribuci cílových bodů geocachingu („keší“) v CHKO, případně regulovat jejich umístění v MZCHÚ
- využít geocachingu jako prostředku ekologické osvěty a výchovy, podporovat zřizování tematických keší zaměřených na ochranu přírody a krajiny
- budování nových golfových hřišť umožnit pouze v okrajových částech CHKO v kontaktu se souvisle zastavěným územím měst, při přípravě záměrů vymezit přírodně cenné části a stabilizovat je při stavbě hřiště i následném provozu
- zajistit zachování migračních tras živočichů v případě oplocování areálů, podporovat zachování veřejného průchodu osob
- umožnit po dohodě s vlastníkem pozemků (v rámci stávající cestní sítě a mimo MZCHÚ a citlivé lokality) vedení hipostezek
- podporovat zřizování nových ubytovacích kapacit pouze rekonstrukcí stávajících objektů nenarušující krajinný ráz či adaptací stávajících nevyužitých objektů v zastavěných územích se zachováním jejich případné historické a architektonické hodnoty
- rozvíjet turistické využití vrcholu Milešovky a Lovoše ve spolupráci s o.p.s. Milešovka a KČT v duchu nouzového jednoduchého přenocování s omezenou kapacitou se zachováním stávajícího rozsahu dopravní obslužnosti, dořešit problematiku odpadních vod z objektu na Lovoši
- vyhradit místa pro parkování mimo MZCHÚ na východiscích turisticky značených cest, příp. podporovat vznik malých parkovišť pro auta návštěvníků v obcích (např. v Milešově, pod úpatím Lovoše)
- využít členy stráže ve spolupráci s ostatními neziskovými organizacemi pro provádění průvodcovské služby v turisticky atraktivních místech – Milešovka, Lovoš, Boreč, Radobýl, Panská skála, Sedlo, Raná, Oblík
- monitorovat návštěvnost vybraných míst v CHKO a její dopady na chráněné části přírody
- vytvářet podmínky pro rozvoj agroturistiky ve stávajících či rekonstruovaných zemědělských objektech (s vazbou na rodinné farmy a místní produkci)
- motoristické sportovní aktivity směřovat do vyhrazených míst především ve IV. zóně CHKO a v rozsahu, který nenaruší stav přírodního prostředí; pro jednorázové akce a soutěže využít i plochy, kde jsou plánována dle plánu péče managementová opatření jako narušování drnu či disturbance v ekosystémech v sukcesních stadiích (bývalé vojenské cvičiště Babiny)
- ve spolupráci s vlastníky pozemků a organizacemi zabývajícími se motosportem omezovat nelegální jízdy motorových vozidel v terénu

2.4.5.4 Správa CHKO Lužické hory (AOPK ČR)

Plán péče o CHKO Lužické hory na období 2015–2024

Historie turistiky v Lužických horách sahá do 19. století, kdy byla zpočátku vázána na německé spolky. V té době vzniká hustá síť značených stezek s doprovodnou infrastrukturou rozhleden, restaurací a jiných turistických cílů.

Nárůst návštěvnosti byl zaznamenán cca od r. 2000. Je to v důsledku zlepšené finanční situace části obyvatelstva a s tím spojenými zvýšenými nároky na využití volného času. Mimo obvyklou pěší turistiku se rozvíjejí geocaching a různé formy cyklistiky (od běžné cykloturistiky po jízdu a závody na horských kolech až po downhill, sjezdy na speciálních kolech) a dále závody v orientačním běhu, horolezectví (včetně lezení na ledu), padákové létání a další formy leteckého sportu. Množí se také protiprávní motoristické aktivity, jízda na terénních motocyklech a čtyřkolkách. Ze zimních sportů se zvyšuje zájem o běžecké lyžování a zejména o sjezdové lyžování, které je podmiňováno budováním nových, nebo rekonstrukcí (spojenou se zvyšováním standardu) stávajících kapacit.

Dlouhodobý cíl:

- umožnění rekreačního rozvoje území a provozování sportovních aktivit bez negativních dopadů na přírodu a krajinu a využití turistického zájmu o území pro podporu ochrany přírody a krajiny

Navrhovaná opatření a zásady:

Pěší turistika

- podporovat udržení současné sítě značených turistických tras
- umožnit případné vyznačení nových pěších tras v případech, kdy se tím vyřeší nevhodný souběh s trasou intenzivně využívanou cykloturisty
- podporovat údržbu turisticky využívaných cest, pěšin, poválků a vyhlídek v lokalitách, kde pohybem návštěvníků mimo stezky dochází k narušování přírodních hodnot
- turistické cesty v atraktivních místech (např. NPR Jezevčí vrch) přiměřeně vybavit v rámci terénního informačního systému (např. informační tabule) včetně budování a údržby naučných stezek
- služby pro pěší turisty podporovat ve stávajících objektech, pouze výjimečně doplňovat odpočinková místa a přístřešky
- budování nových turistických zařízení (např. vyhlídek a rozhleden) směřovat mimo MZCHÚ a přírodně a krajinářsky citlivé lokality
- konání hromadných akcí (např. pochody) směřovat na značené trasy nebo zpevněné cesty mimo přírodně citlivé lokality

Horolezectví

- umožnit provozování horolezectví v dosavadním rozsahu; pravidelně monitorovat nejnavštěvovanější lokality a v případě negativních vlivů na přírodní prostředí ho regulovat
- regulovat provozování horolezectví, počet hromadných akcí a komerčních aktivit cestovních a sportovních agentur z důvodu hnízdění ptáků, výskytu jiných ZCHD živočichů a rostlin, aby nedocházelo k rušení hnízdících ptáků či poškozování skalních biotopů
- spolupracovat s horolezeckými organizacemi při regulaci horolezeckých aktivit na území CHKO Lužické hory (např. označení a protierozní zabezpečení přístupových pěšin)

Cyklistika

- významně nerozšiřovat stávající síť značených cyklotras s výjimkou případných místních okruhů v těsné vazbě na obce, zrevidovat a změnit některé nevhodně vedené cyklotrasy
- v rámci vlastní činnosti vybudovat nebo iniciovat v území cyklistické naučné okruhy, převážně po stávajících cyklotrasách
- budování nových cyklostezek směřovat do okrajových částí CHKO, nikoli jako čistě rekreační, ale s významným podílem pro lokální dopravu obyvatel obcí, preferovat sdílený režim s in-line bruslaři
- při povolování cyklistických závodů zohledňovat termín pořádání a preferovat dobu mimo hnízdění a vyvádění mláďat
- adrenalinovou terénní cyklistiku směřovat do sportovních areálů (např. sjezdovka na Jedlové) za podmínek bránících poškození přírodního prostředí (např. vzniku eroze)

Lyžování

- rozvoj sjezdového lyžování (rozšiřování kapacit, budování nových skiareálů) řešit koordinovaně v rámci koncepcí rozvoje regionu, přitom důsledně využívat nástrojů územního plánování a dbát, aby veškerá nová sportovní zařízení byla umísťována mimo prvky ÚSES a přírodovědně významné lokality, a pokud možno i mimo lesní porosty
- úpravy stávajících skiareálů směřující k obnově technologií a úpravě standardu služeb musí být prováděny tak, aby neměly negativní dopady na přírodní prostředí a krajinný ráz
- při stanovování podmínek pro technické zasněžování zohlednit jeho vliv na vodní režim a fenologii botanicky cenných stanovišť

- osvětlení sjezdovek a areálů omezit na nejnižší přípustnou míru, podporovat opatření, která sníží negativní vliv světelného znečištění
- omezit sjezdové lyžování ve volné krajině - freeride, skialpinismus
- zajistit vhodný letní management sjezdových tratí mimo les (kosení, pastva, nikoli mulčování), omezit jejich terénní úpravy
- „nelyžařské“ aktivity (snowparky, bobové a sáňkařské dráhy, snowtubing atd.) umísťovat jen v rámci stávajících skiareálů nebo ve vazbě na ně, mimo prvky ÚSES, botanicky a krajinářsky významné lokality, a mimo lesní porosty
- podporovat strojní úpravu běžeckých tratí v rámci schválené sítě tras a nepodporovat paralelní zahuštění sítě tras

Ostatní aktivity

- trati pro in-line bruslaře řešit úpravou místních komunikací zejména v zastavěných územích nebo v rámci sportovně-rekreačních areálů nebo v rámci vytváření cyklostezek
- orientační běhy směřovat mimo citlivá území a mimo dobu hnízdění a vyvádění mláďat, zázemí závodů situovat mimo přírodní lokality do zastavěných území obcí
- monitorovat distribuci cílových bodů geocachingu („keší“) v CHKO, regulovat jejich umístění v citlivých lokalitách a MZCHÚ
- využít geocachingu jako prostředku ekologické osvěty a výchovy, podporovat zřizování tematických keší zaměřených na ochranu přírody a krajiny
- budování nových golfových hřišť směřovat pouze do okrajových částí CHKO v kontaktu se souvisle zastavěným územím, při přípravě záměru vymezit přírodně cenné lokality v území (remízky, mokřady apod.) a stabilizovat je při stavbě hřiště i následném provozu, omezit výstavbu obslužných objektů ve volných plochách hřišť
- zajistit zachování migračních tras živočichů v případě oplocování areálů, podporovat zachování veřejného průchodu osob
- po dohodě s vlastníkem pozemků podporovat v rámci stávající cestní sítě mimo MZCHÚ a citlivé lokality vedení hipostezek
- hromadné akce (typu open-air koncertů, setkání, komerčních a předváděcích akcí) směřovat do souvisle zastavěných území a sportovních areálů
- ve spolupráci s krajem, obcemi a ostatními subjekty zajistit funkční systém informací pro návštěvníky o limitech území a pravidlech jeho využívání pro rekreaci a sport

Pobytová rekreace

- podporovat zřizování nových hromadných ubytovacích kapacit (penziony, hotely, turistické ubytovny) rekonstrukcí stávajících objektů nenarušující krajinný ráz
- podporovat adaptace stávajících nevyužitých objektů v zastavěných územích k rekreaci, včetně průmyslových a zemědělských „brownfields“ se zachováním jejich případné historické a architektonické hodnoty
- budování individuálních rekreačních objektů obnovou zaniklých staveb trvalého bydlení realizovat v podobě nenarušující krajinný ráz a respektující místní stavební tradice
- místa k táboření, včetně letních dětských táborů, vyhrazovat v přírodně méně citlivých částech CHKO
- vytvářet podmínky pro rozvoj agroturistiky ve stávajících či rekonstruovaných zemědělských objektech (s vazbou na rodinné farmy a místní produkci)
- objekty lehkého opevnění rekreačně využívat jen výjimečně, a to mimo les a mimo přírodně citlivé a hodnotné lokality

2.4.5.5 Společná témata řešená v plánech péče

Principy a nároky ochrany přírody jsou ve všech chráněných územích obdobné. Je tedy možné pro přehlednost uvést výčet hlavních zásad a omezení rozvoje cestovního ruchu v těchto oblastech.

Tabulka 31: Společné zásady omezení turismu v NP a CHKO

Oblast	Opatření a zásady
Pěší turistika	Preferovaný způsob turistického vyžití. Průběžná údržba a obnova vybavení turistických stezek mj. prvky terénního informačního systému. Současný rozsah sítě pěších tras už se výrazně zvyšovat nebude.
Cykloturistika	Omezena s ohledem na ochranu přírody. Důraz na využívání existujících cyklotras a cyklostezek, jejichž délka se už výrazně měnit nebude. Preference zpevněných cest. Zákaz terénní cyklistiky s výjimkou k tomu určených sportovních areálů.
Horolezectví	Regulováno s ohledem na ochranu přírody (mj. hnízdění chráněných druhů ptáků). Dodržování těchto omezení se kontroluje.
Zimní sporty	(Řešeno především v CHKO Lužické hory) Omezit vliv provozu skiareálů na přírodu a krajinu (terénní úpravy, zásahy do lesních porostů, umělé zasněžování, osvětlení atd.).
Další sporty	Hipoturistika: kde je to možné, vytvořit základní síť hipostezek / hipotras.
Sportovní a kulturní akce	Akce pořádat v lokalitách mimo volnou přírodu, tzn. především využívat stávající sportoviště v intravilánech obcí.
Ubytování	Omezení pro táboření a nocování ve volné přírodě.
Motosporty	Lokality řeší problém s nezákonným pohybem terénních motocyklů a čtyřkolek mimo silnice a místní komunikace.
Řízení CR	Zavádět prvky měření návštěvnosti vybraných lokalit, vyhodnocování tohoto monitoringu.
Distribuce turismu	Omezit turistické zatížení špičkových lokalit a směřovat návštěvníky do oblastí s menším turistickým zatížením. Mj. díky budování nových turistických zařízení (např. vyhlídek a rozhleden) mimo MZCHÚ a přírodně a krajinářsky citlivé lokality

Zdroj dat: Plány péče NP a CHKO; vlastní zpracování

2.4.6 Aktéři s mimoregionální / nadregionální působností

Vliv na rozvoj cestovního ruchu mají také aktéři s národní působností. Nabídku CR pro návštěvníky Ústeckého kraje rozšiřují sousední regiony. Proto je zde podán stručný přehled aktivit těchto aktérů:

- Agentura CzechTourism
- Lesy České republiky, s.p.
- DIAMO, s.p., odštěpný závod PKÚ v Chlumci
- ITI Ústecko-chomutovské aglomerace
- Živý kraj – destinační agentura pro Karlovarský kraj, z.s.
- Středočeská centrála cestovního ruchu, příspěvková organizace
- Montanregion Krušné hory – Erzgebirge, o.p.s.
- Tourismusverband Erzgebirge e.V.
- Tourismusverband Sächsische Schweiz e.V.

2.4.6.1 Agentura CzechTourism

Strategie agentury CzechTourism a destinace Česká republika 2021–2025

Nová strategie agentury CzechTourism definuje pilíře cestovního ruchu z pohledu produktů CR, z pohledu trhů a z pohledu destinační značky. Následně určuje strategické cíle a k nim příslušné aktivity.

Pilíře cestovního ruchu v ČR – Produktové řady

- Kulturní turismus: nepostradatelná role z hlediska posílení brandu Česká republika, silný potenciál pro nalákání turistů do regionů, oslovení vzdálených trhů s nižší znalostí ČR
- Lázeňství: jedno z nejvíce zasažených odvětví pandemií COVID-19, zároveň velký potenciál rozvoje po odeznění pandemie změna cestovatelských preferencí, zaměření turistů na péči o zdraví a na relaxaci, zvolnění tempa, dovolená mimo davy turistů
- MICE: jedno z nejvíce zasažených odvětví pandemií COVID-19, klíčový produkt pro Prahu a větší města, bonitní turisté, velký potenciál z hlediska doprovodných programů a incentiv, rozvoj hybridních eventů
- Aktivní turismus: je v souladu se změnami cestovatelských preferencí v souvislosti s pandemií Covid-19, větší zaměření na dovolené mimo město a zdravý životní styl, pozitivní jev z hlediska regionálního rozprostření turistů

Pilíře cestovního ruchu v ČR – Trhy

- Domácí cestovní ruch: nejvýznamnější trh co do počtu návštěvníků, klíčový pro mimopražské regiony, dlouhodobé budování důvěry.
- Blízké trhy (Německo, Slovensko, Rakousko, Polsko, Nizozemsko): obvykle přijíždí do ČR autem, tvoří proto významnou cílovou skupiny pro regiony ČR, vysoký potenciál pro Aktivní turismus, částečně pro Lázeňství (Německo).
- Ostatní významné evropské trhy: do ČR cestují letecky, je k dispozici velké množství low cost letů, spíše než z hlediska bonity jsou významné z hlediska objemu, charakter pobytu je většinou city breaks, zaměření na poznávání, kulturu a gastronomii a výlety do regionů, trhy významné pro restart turismu ve větších městech po Covid pandemii.
- Long haul (USA, Rusko, Čína, Jižní Korea, Taiwan, Japonsko): Asie bezpečné trhy z hlediska zdravotních rizik, bonitní turisté, potenciál pro historická města; Rusko bonitní trh, nejvyšší průměrná doba pobytu, klíčový trh pro české lázně, dobré letecké spojení; USA bonitní trh, dobré letecké spojení, zájem o gastronomii.
- Trhy s vysokým rozvojovým potenciálem (LATAM, GCC, Izrael, Indie) potenciál především z hlediska bonity, GCC a Izrael významným trhem pro české lázně.

Pilíře cestovního ruchu v ČR – Destinační značka Česká republika

Konkrétní prvky v modelu destinační značky Česká republika vycházejí z průzkumů CzechTourism, které identifikují následující silné asociace a konkurenční výhody destinační značky Česká republika:

- Praha jako destinace se značkou silnější než značka České republiky
- silná asociace destinace s unikátním kulturním a historickým dědictvím UNESCO
- pivo a gastronomie
- krajina, hory, příroda (kulturní krajina)
- nižší cenová úroveň zejména ve srovnání se západní Evropou a zejména zatím stále konkurenceschopný poměr cena/kvalita
- bezpečnost, vysoká úroveň zdravotnictví a hygieny
- region je autentičtější a méně komerční než západní Evropa
- dobrá dopravní dostupnost z hlavních evropských měst
- nejhustší síť turistických značek

Strategické cíle:

Digitalizace nabídky cestovního ruchu

- Vytváření datových aliancí využití a propojení různých zdrojů dat, učení se navzájem
- Využívání nových zdrojů dat k získání informace o obsazenosti destinace
- Aktivní práce s existujícími zdroji dat chování návštěvníků webu, Google search, analytiky sociálních medií

Udržitelný cestovní ruch v destinaci

- Podpora rozvoje kategorizace DMO
- Vytvoření funkční pyramidové struktury DMO
- Plánování propagace s ohledem na vytíženost a únosnost kapacit v území
- Online návštěvnický management
- Realizace pravidelných šetření zaměřených na spokojenost rezidentů ve spolupráci s regiony
- Zaměření na individuální cestovatele a menší skupiny, upřednostnění kvality před kvantitou

Asistence a podpora při tvorbě exkluzivní nabídky v regionech

- Každý region má své centrum, které cílí na mainstreamového/ skupinového turistu
- Zároveň má region vytvořenou exkluzivní nabídku, kterou se odlišuje od ostatních
- Zmapování turistického potenciálu ČR a vytipování a popsání vhodných cílových segmentů a mikrosegmentů
- Rozvoj produktů realizace kampaní v rámci clusteru regionů, kumulace finančních prostředků
- Podpora MICE v Praze a regionálních centrech
- Praha jako exkluzivní destinace a brána do regionů
- Budování značky České hory

Cílený efektivní marketing

- Zaměření primárně na cílové segmenty, ne na cílové trhy
- Realizace cílených mikrokampaní
- Systémová propagace eventů s mezinárodním přesahem v regionech
- Aktivní zapojení do projektů přeshraniční spolupráce
- Podpora nových, inovativních projektů v CR, vytvoření inkubátoru nápadů, síťování partnerů a projektů

Experience quality (Zvyšování kvality služeb)

- Rozvoj kvality služeb a certifikace v úzké spolupráci s profesními svazy
- Vzdělávání pracovníků ve službách cestovního ruchu realizace vzdělávacích kurzů a workshopů

Podpora a rozvoj udržitelných forem cestování

- Podpora rozvoje venkovské turistiky
- Propagace zaměřená na prodloužení hlavní sezony
- Zmapování nabídky a propagace míst pro bezbariérové cestování
- Slow Tourism odpovědné cestování
- Podpora udržitelných forem cestování vlaková doprava, MHD, cyklistika, pěší a vodní turistika

Tourism experience manager

- Možnost shromažďování stížností od zahraničních turistů na jednom místě, předávání na kompetentní organizace, systematická snaha vyvolávat diskuzi a řešení nejčastějších problémů
- Aktivní práce s regiony, podnikateli a místní komunitou
- Sledování ratingu na vybraných platformách Booking, TripAdvisor, poukazování na možná problematická témata, iniciace řešení, osvěty, vzdělávacích kurzů

2.4.6.2 Lesy České republiky, s. p.

Úlohou LČR jakožto podniku spravujícího státní lesy je dbát na vyváženost produkčních i mimoprodukčních funkcí lesa, tedy zajišťovat plnění produkční funkce i veřejné zájmy. Proto byl vypracován „Program 2000 – zajištění cílů veřejného zájmu u LČR“. Realizace opatření v rámci tohoto programu probíhá na pozemcích s právem hospodařit LČR. Tato opatření LČR provádějí jak samostatně prostřednictvím svých organizačních jednotek, tak ve spolupráci s místními a regionálními partnery, např. obcemi, mikroregiony, orgány ochrany přírody či nevládními organizacemi.

Program 2020 – Zajištění cílů veřejného zájmu u LČR

Uvolňování průchodnosti a průhlednosti lesů

- zajišťování průchodnosti lesních cest a úpravy jejich okolí;
- údržba a vytváření nových průhledů a alejí v rekreačně zajímavých lokalitách;
- údržba již existujících výhledů do krajiny.

Uvolňování drobných odpočinkových ploch v okruhu turisticky atraktivních porostních prvků

- vytipování turisticky atraktivních porostních prvků v lesích;
- obnova nebo vytváření nových zákoutí s lavičkou (bez odpadkového koše) na vhodných místech;
- ve vybraných lokalitách umisťování informačních tabulí s údaji o LČR.

Vytváření a údržba estetických palouků a zákoutí v lesích

- zaevidování a legalizace již existujících palouků a zákoutí;
- zajištění pravidelné údržby palouků, zvláště jejich kosení a eliminace invazních rostlin;
- péče o stávající lesní arboreta.

Obnova, budování a údržba turistických rozhleden v lesích

- posouzení stavu stávajících rozhleden v majetku LČR;
- zajištění rekonstrukce, oprav a pravidelné údržby vybraných objektů;
- zajištění instalace informačních tabulí o činnosti LČR v jejich blízkosti;
- záměry obcí, KČT anebo dalších subjektů budou na vhodných místech podporovány případnou formou pronájmu dotčených pozemků.

Obnova a údržba stezek, pěšin a chodníků pro pěší turistiku

- spolupráce s KČT při využití tradičních turistických tras k umísťování informačních tabulí;
- přednostní opravy a údržba vybraných turistických tras;
- ve vhodných lokalitách tvorba systémově provázané sítě vycházkových tras, které spojí několik zájmových míst, jako jsou parkoviště, vyhlídky, kulturní památky apod.;
- spolupráce s KČT, orgány veřejné správy a ostatními vlastníky lesů při návrhu nových turistických tras, případně změnách tras stávajících.

Tvorba lyžařských běžeckých tras a tras orientačních běhů

- pro lyžařskou turistiku maximálně využívat stávající značené trasy, které budou začínat a končit na v zimním období přístupných parkovištích;
- v zájmu předcházení škod na lesích zajišťovat ve spolupráci s dalšími zájemci zimní úpravy vybraných tras;
- při navrhování nových tras spolupracovat s KČT a sportovními oddíly, kterým bude případně umožněno formou pronájmu vybrané trasy provozovat a udržovat;
- v oblastech s rozvinutou tradicí orientačních běhů umožnit místním sportovním oddílům a klubům vést po vzájemné dohodě trasy lesem.

Obnova a údržba lesních cest pro cykloturistiku a budování singletrekových tras

- využití stávající lesní cestní sítě;
- trasy pro cykloturistiku budou směrovány do turisticky a sportovně zajímavých lokalit tak, aby docházelo k co nejmenším střetům s lesnickou technikou;
- trasy budou vyznačeny symbolem s logem LČR;
- ve vhodných lokalitách bude věnována podpora výstavbě přírodě blízkých cest lesními porosty pro terénní cyklistiku (tzv. singltrekové tratě), a to ve spolupráci s ČEMBA, místními obecními úřady, KČT a sportovními kluby.

Vyčleňování samostatných stezek pro jízdu na koních

- zřizování těchto stezek v místech, kde existují rekreační chovy koní, případně dostihové stáje, které budou garantovat nevjíždění jezdců mimo stezky do lesů;
- stezky budou usměrňovány na předem stanovené trasy tak, aby nedocházelo k nadměrnému poškozování lesní cestní sítě a porostů.

Ochrana kulturních památek v lesích a péče o ně

- ohled na přítomnost kulturních památek a archeologických nalezišť v lesích;
- zabezpečení trvalé spolupráce s Národním památkovým ústavem v péči o tyto objekty (oznámení zásahů do terénu, odstranění náletových dřevin apod.);
- případné informování návštěvníků o vybraných památkách nebo archeologických nalezištích;
- umožnění účasti při údržbě nebo provozování těchto objektů formou pronájmu, případně prodejem obcím, občanským sdružením aj. (u památkově chráněných objektů jen se souhlasem orgánů státní památkové péče).

Péče o regionálně významné drobné stavby a objekty

- zajištění údržby a obnovy lesnických pomníčků, pamětních desek a jejich okolí;
- zajištění údržby, případně obnovy historických stavebně-technických objektů a zařízení.

Drobné odpočinkové a účelové stavby a zařízení

- na vhodných lokalitách (tj. v blízkosti křižovatek využívaných turistických lesních cest, krajinných výhledů, retenčních nádrží) budou budovány odpočinkové přístřešky (altány) nebo

lavičky se stoly, při jejichž výstavbě budou preferovány přírodní materiály, jako jsou dřevo a kámen;
- k vytvoření menších zájmových či informačních míst je možno využít neprovozované lovecké chaty nebo přístřešky pro lesní dělníky;
- tato zařízení mohou být otevřena celoročně s volným přístupem (s instalovanými informačními tabulemi).

Budování malých parkovišť a odstavných ploch na přístupech do lesů

- zajištění úprav stávajících odstavných ploch při vjezdech do lesů na parkoviště pro návštěvníky lesa;
- vybavení vybraných parkovišť informačními tabulemi s mapou a informacemi o místních zajímavostech.

Rekreační terénní vzdělávací a informační systém

- umisťování informačních tabulí v turisticky exponovaných místech, kde probíhají práce v lese;
- umisťování informačních tabulí na vybraných turisticky exponovaných místech (vyhlídky, přírodní a lesnicky zajímavé objekty, odpočinková místa, naučné stezky atd.) s cílem informovat o způsobu hospodaření LČR;
- budování a údržba naučných stezek LČR;
- navázání informačních zařízení na turistické značení KČT;
- zveřejňování informací o naučných stezkách, přírodních zajímavostech, pravidlech pohybu v přírodě a dalších souvislostech na webu LČR.

2.4.6.3 DIAMO, s.p., odštěpný závod PKÚ v Chlumci

Palivový kombinát Ústí, státní podnik je právním pokračovatelem těžebních organizací, které se zabývaly těžbou energetických surovin v celé České republice. Hlavní činností byla těžba a odbyt hnědého uhlí. V roce 1991 bylo rozhodnuto o zastavení těžební činnosti a došlo k transformaci činnosti na revitalizaci území zasažených těžbou. V současnosti realizuje PKÚ formou sanace a rekultivace likvidaci následků hornické činnosti v oblasti těžebního průmyslu a podílí se na komplexní revitalizaci a resocializaci krajiny dotčené těžební činností.

V současné době je Palivový kombinát Ústí, s. p. společností, která se intenzivně zabývá sanací, rekultivací a revitalizací krajiny poškozené těžbou. Pomáhá vytvářet a oživovat novou podobu krajiny, v níž bude hrát důležitou roli rekreační využití. Díky tomu má rekultivovaná krajina značný potenciál přispět ke zvýšení atraktivity Ústeckého kraje v oblasti cestovního ruchu.

Mezi hlavní kompetence Palivového kombinátu Ústí, s. p. patří:

- revitalizace krajiny dotčené těžební činností
- zahlazování následků hornické činnosti v oblasti starých a opuštěných důlních děl
- likvidace starých ekologických zátěží po těžbě ropy a zemního plynu
- sledování režimu důlních vod v území v minulosti zasaženém dobýváním uhlí
- realizace převodu nepotřebného majetku státu
- správa majetku sloužícího k energetické bezpečnosti státu
- vypořádání majetkoprávních vztahů a restitučních nároků
- technická likvidace již nepotřebných objektů v souladu s programem ZNHČ státního podniku

Aktuálně byla dokončena krajinářsko-urbanisticko-architektonická soutěž jezero Milada, jejímž zadavatelem je státní podnik DiAMO. Podrobnější informace ke studii jsou uvedeny výše v kapitole věnované koncepčním dokumentům.

2.4.6.4 Ústecko-chomutovská aglomerace

ITI (Integrovaná územní investice) je jedním z integrovaných nástrojů, které jsou využívány pro získávání finančních prostředků z operačních programů EU. Nástroj ITI je určen pro rozvoj metropolitních oblastí, kam se řadí také Ústecko-chomutovská aglomerace.

Integrovaná strategie Ústecko-chomutovské aglomerace 2021–2027

Strategie pro období 2021+ je aktuálně v přípravě, je k dispozici její pracovní verze. Tematiku cestovního ruchu řeší především tato tři opatření:

- Výstavba a modernizace infrastruktury pro cyklodopravy: vytvořit podmínky pro vyšší využití cyklistické dopravy na území aglomerace jako alternativy individuální silniční dopravy.
- Revitalizace památek, muzeí a veřejných knihoven: revitalizovat památky, muzea a veřejné knihovny, dále pro ně budovat odbornou infrastrukturu a doplňovat vybavení (typově lze uvést expozice, depozitáře apod.).
- Rozvoj veřejné infrastruktury cestovního ruchu: budování veřejné infrastruktury cestovního ruchu zahrnující záchytná parkoviště, odpočívadla, naučné stezky, navigační systémy měst a obcí apod. Tím by měly být zkvalitněny podmínky pro rozvoj cestovního ruchu a efektivně využity místní atraktivity. Současně tím může dojít ke zpřístupnění a propojení jednotlivých místních atraktivit.

2.4.6.5 Živý kraj – destinační agentura pro Karlovarský kraj, z. s.

Živý kraj – destinační agentura pro Karlovarský kraj je organizací destinačního managementu zřízenou Karlovarským krajem pro jeho území. Vzhledem k tomu, že Ústecký a Karlovarský kraj spolu sousedí mj. v oblasti atraktivní turistické lokality Klínovec, je vhodné poskytnout stručnou představu o záměrech Karlovarského kraje.

Koncepce rozvoje cestovního ruchu v Karlovarském kraji na období 2018–2023

Priorita 1: Podpora nabídky a zlepšování potenciálu cestovního ruchu a lázeňství na území kraje

Opatření:

- Péče o přírodní bohatství a kulturní dědictví kraje a jeho využití pro cestovní ruch a lázeňství
- Vytváření podmínek pro budování základní a doprovodné infrastruktury cestovního ruchu a lázeňství kraje
- Zkvalitňování dopravní dostupnosti a přístupnosti kraje jako destinace cestovního ruchu
- Podpora zvyšování kvality služeb cestovního ruchu a lázeňství

Priorita 2: Destinační management (podmínky pro řízení Karlovarského kraje jako destinace cestovního ruchu)

Opatření:

- Rozvoj a podpora destinačního řízení na území kraje (rozvoj činnosti DMO, systém finanční podpory, vzdělávací akce)
- Podpora turistických informačních center kraje
- Podpora rozvoje lidských zdrojů, vzdělávání a výzkumu pro cestovní ruch a lázeňství v kraji
- Zkvalitnění informační a datové základny pro rozvoj cestovního ruchu a lázeňství

Priorita 3: Destinační marketing (výchozí marketingová strategie cestovního ruchu Karlovarského kraje)

Opatření:

- Podpora tvorby produktů a témat pro marketing cestovního ruch a lázeňství destinace

- Zkvalitnění stávající strategie značky kraje jako tradiční lázeňské a turistické destinace
- Komunikační strategie cestovního ruchu a lázeňství destinace

2.4.6.6 Středočeská centrála cestovního ruchu, příspěvková organizace

Středočeský kraj je dalším, s nímž má kraj Ústecký dlouhou společnou hranici i některé společné existující či potenciální produkty (Labská stezka, tradice chmelařství na Žatecku i Rakovnicku, územní přesah Kokořínska do malé části ÚK, místa spojená se středověkou českou státností). Ve Středočeském kraji koordinuje rozvoj cestovního ruchu odbor kultury a památkové péče KÚ Středočeského kraje. Rokem 2023 končí ve Středočeském kraji platnost Programu rozvoje cestovního ruchu Středočeského kraje 2018–2023. Nový program na období 2024–2030 bude dokončen na podzim 2023.

Zejména marketingové aktivity v cestovním ruchu jsou delegovány na Středočeskou centrálu cestovního ruchu, která je příspěvkovou organizací Středočeského kraje. Středočeská centrála cestovního ruchu má zpracovanou vlastní koncepci činnosti, nazvanou „Strategie managementu a marketingu SCCR 2023–2026“. Dokument obsahuje stručnou analýzu institucionálního zabezpečení rozvoje CR, marketingových aktivit, poptávky a nabídky v CR. Návrhová část Strategie je směřována především „dovnitř“, tedy k poslání a fungování SCRR, a částečně pak k jejímu hlavnímu úkolu, tedy marketingu značky Střední Čechy. Formuluje a formou sad opatření navrhuje realizaci 3 cílů:

- Profesionalizace krajské organizace destinačního managementu
- Zvýšení výkonnosti destinačního managementu
- Koncentrace destinačního marketingu značky Střední Čechy

Ve Středočeském kraji je vymezeno 11 turistických oblastí, z nichž v 10 funguje certifikovaná organizace destinačního managementu. Tyto organizace jsou víceméně nezávislé na Středočeském kraji, který (na rozdíl od destinačních organizací v kraji Ústeckém) v jejich zakládací struktuře není až na výjimky zastoupen.

2.4.6.7 Montanregion Krušné hory – Erzgebirge, o.p.s.

Posláním a hlavním cílem společnosti je sdružovat a technicky a organizačně podporovat historické hornické obce a jejich sdružení z Krušných hor, které mají zájem o společný postup při revitalizaci území, obnově historických památek a tradic a rozvoji cestovního ruchu. Společně s Ústecký a Karlovarským krajem se stal jedním ze třech zakladatelů nové přeskrajské destinační agentury pro celou destinaci Krušnohoří – Destinační agentura Krušnohoří z.s.

Poskytované obecně prospěšné služby (související s turismem):

- informace a poradenství obcím, které mají zájem o revitalizaci svých území a využití nového potenciálu ve společenství okolních obcí
- podpora při přípravě a realizaci projektů, které budou naplňovat poslání a hlavní cíle společnosti
- spolupráce se sdruženími s podobnými cíli a náplní práce na české i saské straně Krušných hor
- příprava a realizace osvětových a vzdělávacích akcí (školení, seminářů, konferencí, výstav)
- příprava a realizace společné propagace a marketingu
- zpracování dokumentací a přípravné práce k projektům týkajícím se hornických památek Krušných hor nominovaných k zápisu na Seznam světového dědictví UNESCO
- péče o hornické kulturní památky a krajinu Krušných hor
- koordinace a řízení společných projektů a účasti v projektech jiných subjektů

Společnost realizovala již několik projektů s touto tematikou, především projekt Naše světové dědictví – hornická kulturní krajina Krušnohoří/Erzgebirge.

2.4.6.8 Tourismusverband Erzgebirge e.V.

Tourismusverband Erzgebirge e.V. je zastřešující organizací pro národní a mezinárodní marketing turistické oblasti Krušné hory. Sdružení zahrnuje okres Krušné hory, okres Střední Sasko s oblastí bývalého okresu Freiberg a okres Saské Švýcarsko / Východní Krušné hory s oblastí bývalého okresu Weißeritz. Tento region se prezentuje jako domov zážitků formovaných těžbou.

Destinationsstrategie Erzgebirge (Destinační strategie Krušné hory)

Dokument je marketingovou strategií pro turistickou destinaci německé Krušnohoří. Ambice je, aby Krušné hory byly vnímány jako „domov zážitků" spojující hornické tradice a domácký pocit. Nosné produkty cestovního ruchu:

- Hornictví a kulturní poklady
- Tradiční řemesla
- Zážitkové železnice
- Sport a vitalita v přírodě
- Doplňková témata: zdravotní turistika, domácí produkty a místní gastronomie.

Ke každému klíčovému produktu je stanovena jeho produktová linie a tematické kampaně, skrze které má být tento produkt komunikován.

Dále strategie definuje cílové skupiny a zdrojové trhy CR.

2.4.6.9 Tourismusverband Sächsische Schweiz e.V.

Tourismusverband Sächsische Schweiz e.V. je destinační organizací pro oblast Saského Švýcarska. Věnuje se především marketingu oblasti a koordinaci aktivit zdejších aktérů (samospráva, privátní sféra).

Tourismusleitbild 2025 für die Sächsische Schweiz

Dokument je v první řadě marketingovou strategií, ale popisuje i nutná opatření v oblasti zkvalitnění nabídky cestovního ruchu. Jako klíčové oblasti pro Saské Švýcarsko definuje:

- Aktivní a zdravotní cestovní ruch
- Kulturní a městský cestovní ruch
- Rodinné výlety

Průřezovými tématy jsou udržitelnost CR a kvalita služeb. Opatření týkající se turistické nabídky jsou tříděna podle klíčových oblastí a průřezových témat.

Aktivní a zdravotní cestovní ruch:

- Založení horolezeckých zahrad a cvičných ploch
- Udržitelný koncept horolezectví
- Přehled cyklistických / turistických stezek
- Zajištění turistické infrastruktury
- Zachování lázeňského statutu vybraných obcí

Městský a kulturní cestovní ruch:

- Vytvoření individuálních koncepcí cestovního ruchu pro města a obce v Saském Švýcarsku
- Nabídky akcí zaměřených na jednotlivé cílové skupiny
- Nadregionální kulturní události a akce jako „majáky"
- Zachování městských a soukromých muzeí
- Rozšíření kulinářské nabídky o regionální produkty
- Zachování a rozvoj tradičních hostinců

Rodinná turistika:

- Komunikace zaměřená na cílovou skupinu ve všech médiích
- Rozvíjet infrastrukturu a vybavení vhodné pro rodiny s dětmi v hotelech a restauracích
- Vytvářet animační programy pro různé věkové skupiny
- Zvýšit podíl ubytovacích / prázdninových zařízení a lokalit vhodných pro rodiny s dětmi

Průřezové téma udržitelnost:

- Společný marketing různých aspektů rozvoje cestovního ruchu
- Rozšíření spolupráce s regionálními poskytovateli služeb
- Prezentace ekologických možností cestování (příjezd / odjezd, na místě)
- Zlepšení komunikace s hosty
- Návrh přeshraničních cestovních balíčků

Průřezové téma kvalita:

- Zakotvení cílů kvality v koncepcích cestovního ruchu měst a firem
- Zavedení regionálního managementu kvality
- Rozšiřování klasifikace / certifikace
- Rozšíření WiFi pokrytí

2.4.6.10 Příklady činnosti jiných destinačních organizací v Česku a v zahraničí

V této kapitole jsou analyzovány jiné DA v českých krajích a jejich řešení finanční stability a marketingových strategií. Jedná se o agentury destinačního managementu Český ráj, Česká Kanada, Slovácko, Jeseníky, Orlicko a Podorlicko, a jeden příklad z Dolních Rakousů, Mostviertel.

Tyto DA se nacházejí v typově podobných oblastech, jako jsou ty v ÚK, a představují tedy vhodné případové studie.

Destinační řízení Český ráj

Sdružení Český ráj z. s. bylo založeno v roce 1992 jako svazek měst a obcí a bylo později rozšířeno pro potřebu rozšířit členství i pro právnické osoby. Vyskytuje se na území kraje Libereckého, Královehradeckého a Středočeského. Jeho nejvyšší orgán je Valná hromada, která je podpořena Správní a Dozorčí radou. Dnes má 56 členů, z toho 38 měst a obcí a 18 členů ze soukromého a neziskového sektoru. Členové platí členské příspěvky, které jsou každoročně schvalovány Valnou hromadou a liší se podle typu člena. Obce platí za každého obyvatele 7 kč, kolektivní člen (odborné profesní sdružení etc.) 4 tis. Kč, ostatní právnické osoby 8 tis. Kč, fyzické osoby podnikající 3 tis. Kč a fyzické osoby nepodnikající 1 tis. Kč.

Celkové dotační příjmy rok od roku klesají, byť je SČR v jejich získávání relativně úspěšné (většina podaných žádostí je schválena, výše dotací je však výrazně nižší). Zatímco v letech 2011–2015 představovaly dotace většinovou část příjmů, vletech 2012 a 2013 dokonce více než 90 %, v posledních letech představují pouze cca 40 % celkového rozpočtu organizace. V souvislosti s tím stoupá podíl příjmů tvořených členskými příspěvky a tržbami z prodaných služeb. Konkrétní struktura příjmů lze vidět na grafu níže.

Přijaté dotace (k r. 2019) vypadají následovně: Podpora Libereckého kraje 699 tis. Kč (4 projekty), podpora Královehradeckého kraje 400 tis. Kč (1 projekt), podpora Středočeského kraje 400 tis. Kč (1 projekt), dále Město Jičín 220 tis. Kč (2 projekty), a Ministerstvo životního prostředí.

Naopak největším výdajem jsou mzdové náklady (k 31. 12. 2019 – 1,3 mil. Kč), které představují skoro 50 % všech výdajů se zátěží 3,5 úvazku. Dalším velkou položkou jsou Ostatní služby, do které spadá marketing a komunikace. Destinační marketing SČR se opírá především o internetovou prezentaci a

tištěné propagační a informační materiály (image i produktové), využívá ale i další marketingové nástroje jako je propagace v médiích formou tiskových zpráv, inzerce, PPC kampaně, outdoorovou reklamu na akcích v regionu, prezentace na domácích a zahraničních veletrzích cestovního ruchu (využití spolupráce s kraji, městy, hospodářskou komorou, a agenturou CzechTourism). Produkty, které prezentují, jsou: Český ráj dětem, Greenway Jizera, Zlatá stezka Českého ráje, Regionální produkt Český ráj, Geopark Český ráj, Český ráj bez bariér, Po stopách Albrechta z Valdštejna, Za pověstmi Českého ráje, Cyklobusy, Skalní města ČR. Na tyto produkty se mohou soustředit díky kvalitně zpracování analýzy cílových skupin a trendů návštěvnosti.

Destinační řízení Jeseníky

Jeseníky – Sdružení cestovního ruchu bylo založeno v roce 1999 jako zájmové sdružení právnických osob. Kromě Valné hromady, Správní a Dozorčí rady ale také zaměstnávají vlastní sekretariát, který se skládá ze 3 projektových manažerů, PR a Marketingového manažera a účetní. DA Jeseníky má 120 členů mezi městy, obcemi, lázněmi, ubytovacími zařízeními, sportovními areály, muzejními a vzdělávacími institucemi, a neziskovým sektorem. Celková výše členských příspěvků v roce 2018 dosáhla 3 519 tis. Kč. Členové platí poplatky na základě typu jejich členství, právní subjektivity a velikosti viz tabulka níže.

Ačkoli členské příspěvky hrají v příjmech DA důležitou roli, příjmy z vlastní hospodářské činnosti přesáhly v roce 2018 7 237 tis. Kč, tedy více než dvojnásobek členských příspěvků. Vlastní hospodářská činnost se tykala především realizace objednávek na zajištění a správu turistického informačního portálu Olomouckého kraje a provozu Jeseníky Film Office, zajištění Press&Fam Tripů, iniciativy Ochutnejte Jeseníky (výběr vstupního poplatku) a prodejem karet Jeseníky Pass a dalších organizačních či propagačních činností. Třetím nejdůležitějším příjmem jsou dotace z grantů a příspěvků veřejného sektoru.

Náklady se v roce 2018 také zvýšily, a to hlavně kvůli ukončení většiny projektů, které kryly mzdové náklady. Nicméně i tak se podařilo udržet finanční stabilitu a držet splátkovou povinnost vůči Olomouckému kraji ve výši 395 tis. Kč, 75 tis. Kč městu Šumperk. a 20 tis. Kč Priessnitzovým lázním.

Tabulka 32: Struktura členských příspěvků Sdružení cestovního ruchu Jeseníky v roce 2022

Typ členství	Právní subjektivita	Členský příspěvek
Řádný člen	Vyšší územní samosprávný celek	3 mil. Kč
	Obec	5,50 Kč / obyv. min. 3.300,00 Kč
	Podnikatelský subjekt – ubytovatel	44,00 Kč / lůžko min. 3.300,00 Kč
	Podnikatelský subjekt – ostatní	5 500,00 Kč
	Nevládní nezisková organizace	3 300,00 Kč
	Ostatní	3 300,00 Kč
Přidružený člen	Vyšší územní samosprávný celek	280 000,00 Kč
	OSVČ	3 300,00 Kč

Zdroj: Jeseníky – sdružení cestovního ruchu

Hlavní produkty Da jsou Yes card, Regionální filmová kancelář Jeseníky Film Office (JFO), se stezky S Nebelem po Semmeringu, Poutí k srdci Jeseníků, Stopami krve v Jeseníkách. V neposlední řadě se také jedná o česko-polský projekt „NA ROWERZE – NA KOLE". Hlavními komunikačními nástroji jsou (1) Propagace v rámci Turistického informačního portálu (www.navstivtejeseniky.cz, CZ, PL, EN, DE verze),

(2) Propagace v rámci elektronického zpravodaje čtrnáctideníku NavstivteJeseniky.cz (CZ/PL verze), (3) Propagace na akcích J-SCR – konference, semináře, školení, tiskové konference atd. a osobní účast na těchto projektech (Vás nebo Vašich zaměstnanců), (4) Propagace na veletrzích cestovního ruchu (zejména CZ a PL, SK, DE), roadshow, press a famtripy, společenské, sportovní a kulturní akce.

Destinační řízení Orlické hory a Podorlicko

Další DA je Destinační společnost Orlické hory a Podorlicko, které pod právním statusem zájmového sdružení právnických osob působí na území Královehradeckého a Pardubického kraje. Sdružení bylo založeno v roce 2009 městy, obcemi a zástupci soukromého sektoru a nyní funguje podle organigramu níže.

Členská základna zahrnuje 16 obcí, měst a regionů a 11 soukromých subjektů. Členský poplatek pro obce je 4,- Kč na obyvatele ročně. Rozdělení členského příspěvku je ve výši 3 Kč na vlastní provoz a 1 Kč do rezervního fondu. Členové z řad obcí a měst, které jsou přímými členy DS OHP, se tak na tvorbě Fondu Cestovního Ruchu (FCR) podílejí v rozmezí 1–6 Kč na obyvatele ročně dle turistických atraktivit a vybavenosti obce/města. Podnikatelé v pozici členů podporují činnost a rozvoj DS OHP nejen finančně, ale i mentálně (podíl na řízení sdružení). Členům z řad podnikatelů jsou poskytovány služby dle marketingového plánu na daný rok zdarma nebo se slevou 25–50 % dle výše členského příspěvku. Spolupráce s podnikateli, kteří nejsou členy sdružení, probíhá v kontextu věcného plnění dle Smlouvy o partnerství. Členské poplatky jsou dále navázány na volební pravomoci v rámci sdružení. 1 hlas (10tis.Kč/ročně) / 2 hlasy (20 tis.Kč/ročně): 1 hlas: 5 000 Kč – základní členský příspěvek, 5 000 Kč příspěvek do FCR nebo 2 hlasy: 10 000 Kč – základní členský příspěvek, 10 000 Kč příspěvek do FCR). Dále lze s DA spolupracovat na bázi Smlouvě o partnerství, kde se příspěvek rovná 5 nebo 10 tis. Kč na základě sezónní nebo celoročního rozsahu služeb). V rámci finanční udržitelnosti se v roce 2014 OHP rozhodlo pokusit o větší rovnováhu v typech příjmů a plánovala do roku 2020 zvýšit svou hospodářskou činnost pro větší samostatnost.

Obrázek 4: Organizační struktura Destinační společnosti Orlické hory a Podorlicko

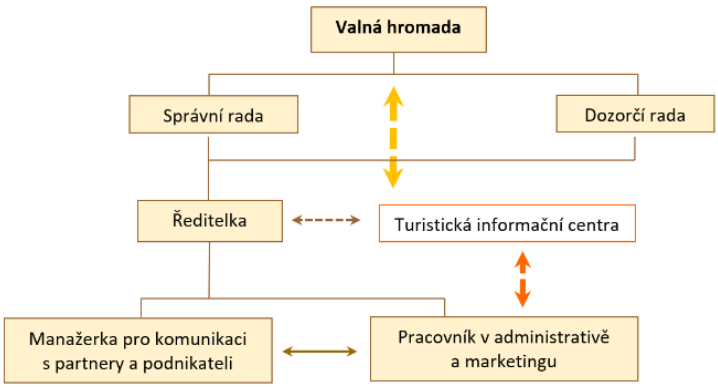

Zdroj: Destinační společnost Orlické hory a Podorlicko

Tabulka 33: Struktura příjmů Destinační společnosti Orlické hory a Podorlicko v letech 2014 a 2020

	%	2014 (v Kč)	%	Do 2020 (v Kč)
Dotace EU	35	863 000,-	25	887 500,-
Kraje a stát	8	200 000,-	20	710 000,-

Podnikatelé	22	523 000,-	20	710 000,-
Samospráva	35	846 000,-	25	887 500,-
Hospodářská činnost OHP	0	0,-	10	355 000,-
		2,43 mil. Kč		3,55 mil. Kč

Zdroj: Destinační společnost Orlické hory a Podorlicko

Hlavními produkty jsou Orlické hory pro všechny, Cyklo aktivity v příhraničí Euroregionu Glacensis, Žijeme spolu, Hrady a zámky nás spojují, Karta hosta Orlických hor a Podorlicka. Hlavními marketingovými tématy jsou pro DA: Léto a aktivní turistika, Zimní radovánky, Tradice a řemesla a nově i Agroturistika, Církevní turistika, Tradice a řemesla. Kromě toho DA spolupracuje s polskými protějšky, například uskutečnili projekt Žijeme spolu v rámci programu česko-polské spolupráce Interreg V-A v prioritní ose 4 – Spolupráce institucí a komunit.

Destinační řízení Slovácko

Region Slovácko – sdružení pro rozvoj cestovního ruchu je naopak dlouholetou organizací na území Jihomoravského a Zlínského kraje. Pod právní formou zájmového sdružení právnických osob funguje Region Slovácko jako DA hlavně v Jihomoravském kraji. Slovácký region ve Zlínském kraji zastupuje Turistická Asociace Slovácko (TAS), která sice není kvalifikovaná jako DA, ale úzce spolupracuje s DA na základě Smlouvy o Spolupráci. Je nutno podotknout, že v roce 2016 vznikla v regionu nová organizace SlováckoRegion, později přejmenována na SlováckoTourism z.s., která nevytváří na území žádnou aktivitu a je často s původními organizacemi zaměňována. Zakladateli původní organizace jsou: Město Uherské hradiště, Město Staré město, Město Uherský ostroh, Město Hluk, Obec Buchlovice, Obec Velehrad, Okresní hospodářská komora, kteří se účastní valné hromady. Výše jejich členských poplatků poté určuje, kolik hlasů reprezentují (1 hlas = 5 000 Kč). Kromě řádných členů je také možnost přidruženého členství, které ale nevystavuje právo na to být zvolen do Správní a Dozorčí rady, a hlas přidruženého člena je pouze poradní. Hlavními produkty DA jsou Folklorní a tradiční Slovácko, Cyrilometodějské stezky, Slováckem na kole, Velkomoravská poutní cesta, a Baťův kanál, ale bližší přehled o příjmech a výdajích nebo komunikačních nástrojích není přístupný, a to z důvodu již zmíněné parazitující organizace SlováckoTourism z.s.

Destinační řízení Česká Kanada

Česká Kanada z.s. je na rozdíl od předešlých DA nováčkem založeným v roce 2016, a to také díky iniciativě Jihočeského kraje, který se ve své koncepci cestovního ruch 2015–2020 soustředil na jeho efektivní řízení v regionu. I když zakladateli jsou obce, města a soukromé subjekty, Jihočeská kraj podporuje destinační společnost financováním mzdových nákladů produktového manažera, který je zaměstnancem Jihočeské centrály cestovního ruchu, a také vypisuje grantové programy přímo na podporu destinačních managementů. Produktová manažerka ČK z.s. je v rámci „personálně – finanční podpory“ organizací destinačních managementů v Jihočeském kraji zaměstnancem Jihočeské centrály cestovního ruchu, která hradí 100 % mzdových nákladů. Pracovní náplní je však minimálně ze 70 % vykonávat činnost pro destinační společnost dle zadání Výboru spolku či prostřednictvím Výkonného výboru spolku. Destinační společnost hradí pouze náklady spojené s pracovními cestami produktové manažerky a provozem kanceláře.

Finanční bilance DA je zatím také velmi závislá na Jihočeském kraji a příspěvcích členů. Jihočeský kraj každoročně vypisuje grantové programy pro certifikované organizace destinačního managementu v jižních Čechách. Výše příspěvku je vypočítávána dle stanovaného koeficientu, v němž hrají roli tři proměnné: počet obyvatel, rozloha území a vybrané ubytovací poplatky na území turistické oblasti. V roce 2017 činila grantová podpora 211 766 Kč, v roce 2019 to již bylo 250 tis.Kč. Na financování destinační společnosti se z největší části podílí město Jindřichův Hradec (ročně více než 200 tis. Kč).

Dalšími v pořadí jsou: město Dačice (více než 70 000 Kč), Nová Bystřice (více než 33 tis.Kč) a město Slavonice (24 tis.Kč).

I přesto má však DA velmi dobře propracované produkty, marketing a komunikační nástroje. Jejími hlavními produkty jsou Na kole českou Kanadou, Dětská Kanada, Tady se něco děje (od roku 2020), E-bike region, a Zkuste to pěšky. Každý z produktů má vypracovanou komunikační strategii a jeho cenu.

Destinační řízení Mostviertel (Rakousko)

Posledním příkladem je zahraniční DA **Mostviertel Tourismus GmbH** z regionu Dolních Rakous v Rakousku, která byla v roce 2000 založena místní lokální autoritou, regionálními turistickými organizacemi a soukromníky v cestovním ruchu. Tyto entity dodnes drží vlastnictví firmy, která je právním statusem společnost s ručením omezeným, a to v poměru 30 % úřady, 45 % regionální turistické organizace a 25 % soukromý sektor. Společnost má 27 zaměstnanců a 225 členů. Struktura příjmů je, ačkoli v eurech a v jiných částkách, velmi podobná té ve Sdružení Český ráj v posledních letech. Níže lze vidět vlevo strukturu příjmů a vpravo strukturu výdajů.

Graf 13: Struktura příjmů a výdajů destinační agentury Mostviertel

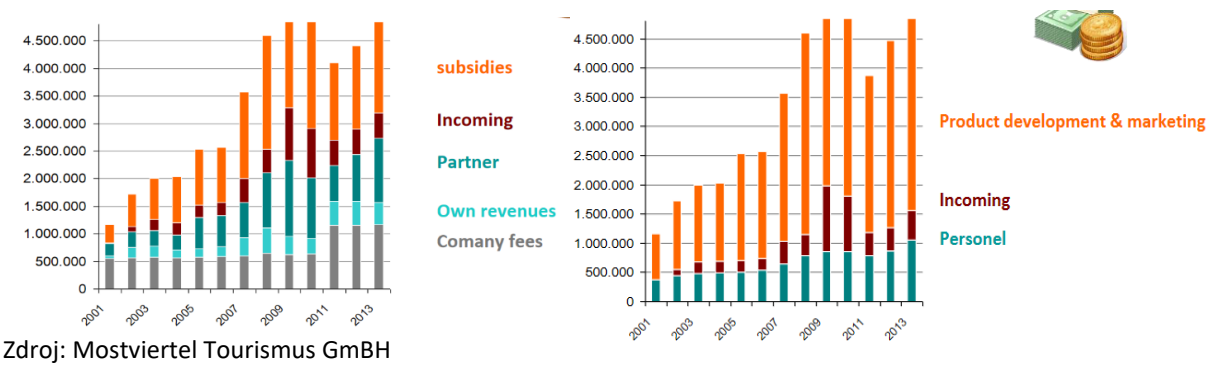

Zdroj: Mostviertel Tourismus GmBH

Produkty, které společnost podporuje jsou bbstalradweg, Traisentalská cyklostezka, Přírodní park Ötscher-Tormäuer, Ybbstalské Alpy s alpskými pastvinami, Polní pokusy Mostviertel (Moststraße, Traisental-Donau, Pielachtal), a Gugo, jdi ráno lyžovat. Společnost je velmi aktivní s různými partnery, například je součástí rakouského inovačního a rozvojového programu DMMA ((Destination Management Monitor Austria), kde DA spolupracují a sdílí své know-how.

2.4.7 Významné plánované projekty

Subjekty v Ústeckém kraji připravují řadu velkých projektů v oblasti cestovního ruchu. Některé investiční projekty mohou mít významný dopad na turismus v dané destinaci, neboť vytvářejí novou nabídku nebo atraktivitu cestovního ruchu. Tato kapitola přináší ilustrativní výběr projektů pro lepší představu o tom, jaké záměry aktéři v regionu mají.

Do přehledu byly zařazeny investiční projekty s odhadovanou výší nad 10 mil. Kč.

Tabulka 34: Připravované investiční projekty s dopadem na cestovní ruch

Nositel	Název projektu	Obsah projektu
ÚK	Cyklostezka Ohře	Výstavba vybraných úseků CT Ohře (Litoměřice - Terezín - Bohušovice nad Ohří, Žatec - Stroupeč - Přívlaky, v. n. Nechranice)
ÚK	Pevnost Terezín, revitalizace	Revitalizace pevnostního systému a vybraných objektů.
ÚK	Louka u Litvínova – využití objektu nádražní budovy	Převod památkově chráněného objektu státem do vlastnictví ÚK, rekonstrukce objektu včetně bezbariérového přístupu, vybudování depozitáře, expozice, restaurace, informačního centra, technického zázemí, ubytovacích prostorů včetně konferenčního centra se zázemím
ÚK + města	Pánevní cyklotrasa Nechranice - Ústí nad Labem	Projektová příprava, značení, mobiliář a marketing tematické „pánevní cyklotrasy“ v uhelném regionu.
ÚK + města	Trails ÚK	Vybudování trailparků ve vybraných lokalitách.
ÚK	Krušnohorská magistrála	Výstavba vybraných úseků Krušnohorské magistrály.
ÚK + města	Cyklotrasa Česká Kamenice - Benešov	Vybudování cyklostezky.
DIAMO, s. p. - jezero Milada	Rekreační území – východ	Vybudování kotviště lodí se dvěma plovoucími objekty a zpřístupnění jezera Milada instalací plovoucích pontonových prvků.*
DIAMO, s. p. - jezero Most	Vybudování vyhlídky Sever	Výstavba vyhlídky na severním svahu jezera Most.
Ústí nad Labem	Areál pro terénní cyklistiku	Areál, ve kterém budou dráhy pro singl a pump track. Bude vytvořeno i zázemí pro tento areál.
Ústí nad Labem	Modernizace a rozvoj ZOO	Obnova pavilonů a návštěvnického zázemí.
Ústí nad Labem	Podzemní muzeum v Důlcích	Zpřístupnění veřejnosti rozlehlého podzemního areálu, který by sloužil jako muzeum přírodovědných věd
Ústí nad Labem	Tematické zážitkové centrum	Vybudování tematického zážitkového centra (např. řeka Labe/Porta Bohemica; odkaz důlního/chemického průmyslu; návštěvnické centrum Českého středohoří – sopky/vulkány; moderní technologie – vodíková ekonomika atd.)
Děčín	Multifunkční sportoviště u zimního stadionu	Nové hřiště na hokejbal a in-line hokej. Nový celobetonový skatepark, který bude splňovat podmínky pro pořádání exhibic i menších závodů. Dále nové multifunkční hřiště pro volejbal, nohejbal, tenis, basketbal a malý fotbal.
Chomutov	Revitalizace Kamencového jezera	Vytvoření kvalitního veřejného prostoru a technického zázemí odpovídajícího standardům turistického ruchu
Chomutov	Rozšíření mol na Kamencovém jezeře	Kompletní rekonstrukce stávajících pěti mol a vybudování tří nových mol.
Most	Naučná cyklostezka po územích dotčených těžbou uhlí	Cyklostezka s odpočívadly a naučnou částí od areálu golfového hřiště do sportovně rekreačního areálu Matylda. Východně bude pokračovat k Oblastnímu muzeu Most.
Bílina	Revitalizace lázeňského areálu Kyselka	Revitalizace a lepší zpřístupnění lázeňských budov i lázeňského parku.

Nositel	Název projektu	Obsah projektu
Jirkov	Revitalizace areálu koupaliště Červený Hrádek	Komplexní revitalizace využívaného rekreačního areálu.
Horní Jiřetín	Cyklostezka Litvínov – Horní Jiřetín – Černice	Cyklostezka v délce cca 8 km po bývalé železniční trati propojí Litvínov s Horním Jiřetínem a státním zámkem Jezeří.
Šluknov	Cyklostezka Šluknov - Rožany	Propojení místních částí s využitím pro cykloturistiku.
Dolní Poustevna	Cyklostezky a stezky napříč Dolní Poustevnou	Zlepšení prostupnosti města pro cyklisty a pěší turisty.
Úštěk	Vybudování cyklostezky kolem vodní plochy jezera Chmelař	Cyklostezka propojující rekreační oblast s přírodním zázemím.
Meziboří	Komunikace pro pěší mezi městy Litvínov a Meziboří	Vybudování komunikace pro pěší mezi městy Litvínov a Meziboří, která bude kopírovat silnici.
Lom	Cyklostezka Lom - Osek	Propojení sídelních lokalit cyklostezkou v rekultivovaném území.
Opatství Osek	Revitalizace Kláštera Osek	Opravy, rekonstrukce a restaurování objektů i prostranství národní kulturní památky.
Třebenice	Rekonstrukce Muzea českého granátu	Rekonstrukce objektu, úprava expozic.
Droužkovice	Cyklostezka Droužkovice - Březno II. etapa	Propojení na stávající cyklotrasy.
Krásná Lípa	Cyklostezka Rumburská	Propojení města na stávající cyklotrasy.
Krásná Lípa	Rozhledna Maškův vrch	Vybudování rozhledny.
Krásná Lípa	Nádraží Národního parku Krásná Lípa	Využití nádražní jako výchozího turistického místa (IC, služby pro cykloturisty atd.).
Národní park České Švýcarsko	Mezní Louka	Vybudovat moderní návštěvnické středisko s expozicí seznamující návštěvníky s cíli a posláním NP České Švýcarsko.
DA České středohoří	Doksanská cesta	Spojka Labské stezky a cyklostezky Ohře

Zdroj dat: Ústecký kraj
Pozn.: * DIAMO, s. p. připravuje další projekty na rozvoj areálu jezer Milada a Most (přípojky sítí, komunikace). V přehledu je neuvádíme, jedná se o infrastrukturní projekty „neviditelné“ pro turisty.

2.4.8 Klíčové závěry

• Ústecký kraj ve své rámcové Strategii rozvoje ÚK do roku 2027 neplánuje významnější intervence v cestovném ruchu do jádrové a pánevní oblasti s výjimkou rozvoje rekreačního potenciálu rekultivovaných ploch. V rekreačních oblastech řeší především cyklodopravu a turistickou dopravu. V Poohří a na Šluknovsku je turismus vnímán jako potenciální ekonomický impuls, je však třeba definovat a rozvíjet produkty cestovního ruchu, zviditelnit je vhodným marketingem a podpořit kvalitní sítí služeb.

• V oblasti rozvoje cykloturistiky se kraj věnuje především přípravě a výstavbě páteřních cyklotras. Koncepce rozvoje cykloturistiky popisuje i marketingovou přípravu a realizaci cykloturistických produktů.

• V oblasti kultury a kulturního dědictví předpokládá kraj další podporu významných akcí a zlepšování stavu kulturních památek, kde se však spoléhá především na vnější finanční zdroje.

• Všechna větší města se ve svých strategických materiálech do určité míry věnují také podpoře turismu. Pouze některá města mají zvláštní odvětvovou koncepci pro cestovní ruch. Města se plánují zaměřit většinou na podporu cykloturistiky a investiční budování potenciálních atraktivit cestovního ruchu. Městský marketing většinou vnímají celkově, nejen z pohledu CR.

• Relativně málo města řeší podporu poskytovatelů doprovodných turistických služeb (stravování, ubytování). Města ve svých strategiích pouze omezeně řeší napojení na atraktivity ve svém okolí (např. podkrušnohorská jezera, skiareály aj.).

• Větší města (statutární) počítají s vlastní koordinační rolí v cestovním ruchu, neplánují výraznější spolupráci s destinačními agenturami.

• Destinační organizace (s výjimkou DA České Švýcarsko) nemají vytvořené ucelené strategie rozvoje cestovního ruchu. Realizují vesměs podobnou škálu aktivit - marketing destinace a rozvoj spolupráce aktérů v území. Jako jeden z marketingových nástrojů se využívají regionální značky - regionální produkty. S výjimkou Českého Švýcarska se DA téměř nevěnují rozvoji turistické infrastruktury.

• Na území Ústeckého kraje působí devět místních akčních skupin, které skrze své strategie SCLLD a na ně navázané dotační prostředky mohou stimulovat rozvoj turismu ve venkovských oblastech. MAS se vesměs zaměřují na rozvoj drobné turistické infrastruktury, často ve spojení s rozvojem cyklotras a pěších tras. MAS vesměs podporují rozšiřování služeb v cestovním ruchu (ubytování, stravování a doplňkové služby, objevuje se podpora agroturismu).

• Z hlediska ochrany přírody se preferuje šetrný turismus (pěší, případně cyklistická turistika) v oblastech zvýšené ochrany přírody. Zároveň je vhodné řídit tursimus ve smyslu usměrňování návštěvnosti - rozložit návštěvnost i do vedlejší sezony a na méně navštěvované lokality a tím ulehčit populárním a hodně navštěvovaným turistickým cílům. Zároveň však nelze očekávat výraznější rozvoj sítě pěších tras a cyklotras v chráněných územích. Extenzivnější využití těchto území např. pro pořádání kulturních a sportovních akcí je regulováno.

• Problémem je nezákonný pohyb terénních motocyklů a čtyřkolek mimo silnice a místní komunikace.

• Z produktových řad, které definuje agentura CzechTourism, může Ústecký kraj rozvíjet témata aktivního turismu, částečně též kulturního turismu a lázeňství. Výhodou pro kraj je zaměření CzechTourismu na domácí cestovní ruch a blízké trhy (především Německo), což jsou už nyní hlavní zdrojové oblasti pro kraj. Do návrhové části SCR ÚK lze promítnout doporučení strategických cílů CzechTourism (udržitelnost, exkluzivní nabídka, destinační management).

• Při tvorbě a rozvoji drobné turistické infrastruktury v lesích lze spolupracovat s Lesy ČR, které se věnují údržbě cest a drobných turistických prvků (vyhlídky, odpočinkové přístřešky, informační tabule apod.).

• Možným finančním zdrojem pro rozvoj veřejné infrastruktury CR hlavně v oblasti dopravy (cyklodoprava, záchytná parkoviště, navigační systémy atd.) bude v nadcházejícím období 2021+ Integrovaná teritoriální investice Ústecko-chomutovské aglomerace.

• V rámci spolupráce přes hranici kraje se nabízejí partneři v Karlovarském kraji (Živý kraj) a v Sasku (Tourismusverband Erzgebirge, Tourismusverband Sächsische Schweiz). Saské turistické spolky jsou přirozenými partnery pro destinační agentury v ÚK (Krušné hory, Saské Švýcarsko); přístup saských destinací k regionálnímu marketingu je inspirativní i pro další DA.

2.5 SWOT ANALÝZA

SWOT je klasifikační metodou tradičně používanou při strategickém plánování. Rozvojové faktory jsou metodou SWOT tříděny do 4 kategorií:

- silné stránky (S = strengths),
- slabé stránky (W = weaknesses),
- příležitosti (O = opportunities),
- hrozby (T = threats).

Tyto kategorie sledují logiku uvedenou v obrázku.

Obrázek 5: Konstrukce analýzy SWOT

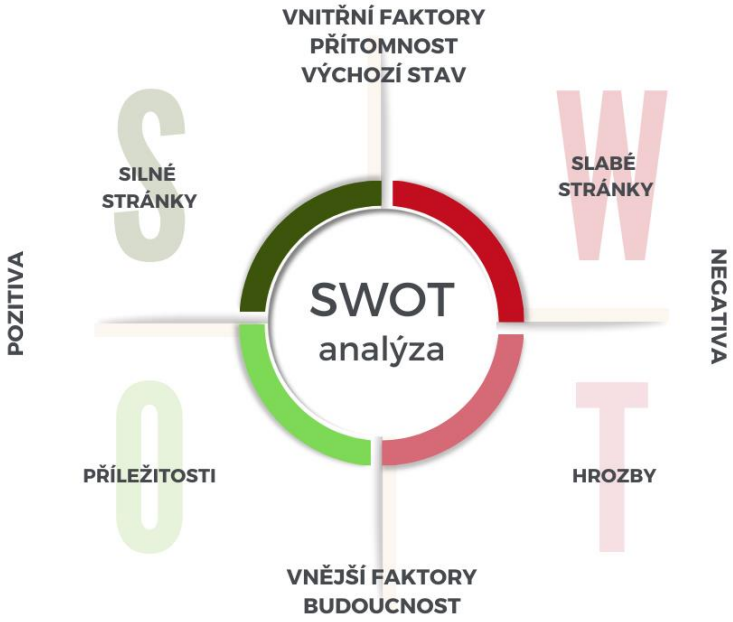

SWOT analýza je pro přehlednost zpracována rozděleně pro následující témata:

- nabídka v cestovním ruchu – atraktivity a atrakce;
- nabídka v cestovním ruchu – infrastruktura a vybavenost;
- poptávka v cestovním ruchu;
- marketing a produkty CR;
- organizace CR, lidské zdroje a aktéři.

Na tvorbě analýzy SWOT se podíleli členové zpracovatelského týmu a zástupci odboru regionálního rozvoje KÚ ÚK. Připomínkami přispěli členové komise pro regionální rozvoj, cestovní ruch a lázeňství Rady ÚK.

2.5.1 Nabídka v cestovním ruchu – atraktivity a atrakce

Silné stránky	Slabé stránky
• Přírodní podmínky kraje: pestrý reliéf, různé typy krajiny na malém území (hory, pískovcové oblasti, nížiny, zemědělské oblasti). • Zlepšování stavu životního prostředí (čistota přírody, kvalita ŽP). • Výrazné krajinné fenomény: Krušné hory (zimní sporty i letní turistika), řeka Labe. • Národní park a tři CHKO jako známka kvality životního prostředí v regionu. • Nabídka pro aktivní cestovní ruch, destinace pro letní i zimní aktivity. • Hustá síť značených pěších tras především v přírodních oblastech kraje doplněných o související infrastrukturu (odpočívadla, vyhlídky, rozhledny). • Variantní nabídka pro cykloturistiku – cyklotrasy a cyklostezky vhodné pro silniční cyklistiku, trasy pro MTB, lokality pro terénní cyklistiku. Postupně se rozvíjí doprovodná infrastruktura. • Množství památek a kulturně cenných objektů (hrady a zámky, církevní památky, památky moderní historie, památky středověké těžby, industriální dědictví aj.). • Lokality zapsané do seznamu světového dědictví UNESCO, případně se o zápis ucházející. • Lokální gastronomické tradice: pivovarnictví, vinařství, ovocnářství. • Rozšiřuje se nabídka pro zážitkovou (až adrenalinovou) dovolenou: via ferraty, zážitkové balíčky apod. • Lázeňská tradice (především město Teplice, částečně i jiná města). • Koncentrace turistických cílů na relativně malé ploše umožňují kombinovat nabídku v rámci delšího pobytu. • Turistická nabídka v bezprostředně sousedících regionech (Karlovarský kraj, Sasko). • Pořádání kulturních a sportovních akcí nadregionálního významu.	• Zhoršený stav některých atraktivit, lokalit, památek neumožňuje jejich plné turistické využití. • Klimatická změna v posledních letech zhoršuje využití přírodního potenciálu regionu (méně sněhových dní na horách, zhoršená splavnost Labe v létě). • Přetrvávající koncentrace těžby a těžkého průmyslu v regionu s negativními dopady na životní prostředí a krajinu. • Malá vizuální atraktivita některých lokalit, např. příhraničních obcí. • Nedobudovaná doprovodná infrastruktura pro cykloturistiku, vodní turistiku. • Omezení pro cestovní ruch daná zásadami ochrany přírody ve velkoplošných chráněných územích. • Konkurence turistické nabídky v sousedních regionech (zimní sporty: Karlovarský kraj, zdravotní a wellness turistika: Sasko). • Zanedbaná a mrtvá centra řady měst.

Příležitosti	Hrozby
• Ukončená rekultivace velkých podkrušnohorských jezer (Most, Milada) - možnost budování turistické infrastruktury. • Obnova, zpřístupňování a oživování památek (včetně technických památek). • S ukončováním těžby a těžkého průmyslu potenciál vzniku nových industriálních památek a zajímavostí. • Rostoucí popularita cyklistiky (včetně dálkové po páteřních cyklotrasách), mj. díky elektrokolům. • Zájem o lokální produkty, minipivovary, místní vinařství. • Tvorba nových turistických atraktivit a infrastruktury v oblastech navazujících na chráněná území.	• Zrychlení klimatické změny ohrozí především zimní rekreaci v Krušných horách; malé množství srážek bude mít negativní vliv na kvalitu vody v jezerech a rybnících. • Rozvoj průmyslu a těžby (výstavba průmyslových zón a hal na zelené louce, těžba lithia). • Vylidňování venkova přinese snížení nabídky služeb ve venkovských oblastech kraje.

2.5.2 Nabídka v cestovním ruchu – infrastruktura a vybavenost

Silné stránky	Slabé stránky
• Na většině území kraje je dostupná základní nabídka ubytování a stravování v dostačující kapacitě. • Zavedený systém turistické dopravy v regionu (turistické železniční tratě, cyklobusy, lodní doprava, lanovky). • Dostupnost většiny území regionu: síť veřejné dopravy, navigační systémy pro motoristy. Dopravní napojení na významné zdrojové oblasti (Praha a střední Čechy, Sasko). Blízkost letišť Praha a Drážďany. • Několik zařízení a lokalit vhodných pro MICE (pracovní, kongresovou) turistiku. • Síť turistických informačních center ve všech navštěvovaných lokalitách. • Ubytovací kapacity díky lázeňství. • Především ve více navštěvovaných oblastech se objevují ubytovací a stravovací zařízení, jejichž obchodní model je založený na vyšší kvalitě za vyšší cenu. • Místně velmi pestrá nabídka doplňkových atrakcí a infrastruktury pro různé formy cestovního ruchu (některé části Českého Švýcarska, Mostecko, Litoměřicko, Žatec).	• V průměru nižší úroveň (kvalita, čistota) ubytovacích a stravovacích služeb v porovnání se sousedními regiony (Karlovarský kraj, Sasko). • Omezená nabídka a dostupnost HUZ vyšší kategorie. • Některé části kraje (České středohoří, venkovské oblasti) nejsou dostatečně pokryté ubytovacími a stravovacími službami. • Zastaralost části infrastruktury a služeb (zejména Krušnohoří). • Na většině území kraje nedostatečná kapacita a šíře doplňkových atrakcí, služeb a infrastruktury (menší města a venkov). • Malá nabídka pro MICE turistiku a pro náročnější klientelu. • Malý počet UHZ zapojených do systémů certifikace kvality.
Příležitosti	**Hrozby**
• Rozšiřování infrastruktury CR v souvislosti se zpřístupněním rekultivovaných území. • Potenciál regionálních železničních tratí a související infrastruktury (nádražní budovy) pro rozvoj turistické dopravy a nových produktů CR. • Podpora udržitelných forem dopravy (elektromobilita) na národní úrovni. • Suburbanizace především v okolí větších měst - rozšíření nabídky služeb do menších obcí. • Podpora agroturistiky a poskytování služeb v CR v rámci některých dotačních programů zaměřených na rozvoj venkova. • Digitalizace a on-line služby (sdílená doprava apod.).	• Snížení hustoty sítě stravovacích a ubytovacích zařízení po pandemii COVID-19. • Stagnace kvality služeb v HUZ v důsledku uspokojení ze zvýšené návštěvnosti, která nastane po zániku části HUZ. • Snížení turistické dopravní obslužnosti v důsledku omezených fiskálních zdrojů Ústeckého kraje a neochoty dalších aktérů (měst a obcí, podnikatelů) ke spolufinancování. • Rušení lokálních železnic bez budoucího využití těchto tratí alespoň pro turistické účely. • Pokračující orientace velké části ubytovacích a stravovacích zařízení na konkurenceschopnost díky nízkým cenám, což snižuje potenciál pro nové investice.

2.5.3 Poptávka v cestovním ruchu

Silné stránky	Slabé stránky
• Návštěvnost kraje (jak destinací a lokalit, tak HUZ) dlouhodobě průběžně rostla až do roku 2019. • Blízkost a časová dostupnost turistických regionů kraje od významných zdrojových trhů: Praha, saské aglomerace, další části Německa, Nizozemsko, Polsko). • Pozitivní hodnocení nabídky a infrastruktury kraje ze strany návštěvníků (vysoká spokojenost v případě Českého Švýcarska, na střední úrovni jsou Krušné hory a České středohoří, nejnižší spokojenost Dolní Poohří). • Co do průměrné délky pobytu dosahuje kraj hodnot srovnatelných s průměrem ČR. • V Ústeckém kraji se nachází několik lokalit, které dosahují vysoké návštěvnosti i ve srovnání s ČR.	• Dlouhodobě nízká návštěvnost HUZ (v počtu příjezdů hostů, v počtu přenocování) ve srovnání s ostatními kraji ČR. • Jednoznačně nejhorší pozice Ústeckého kraje z hlediska návštěvnosti domácími návštěvníky mezi kraji ČR, a to i z hlediska pomalého návratu počtu návštěvníků k „předcovidovým“ hodnotám. • Dlouhodobě klesá průměrná délka pobytů návštěvníků v destinaci (určitou výjimkou z tohoto trendu je období ovlivněné pandemií covid 19). • Přetrvávající negativní image většiny měst a oblastí v kraji i Ústeckého kraje jako celku. • Nepříznivé hodnocení destinací Ústeckého kraje návštěvníky ve srovnání s destinacemi ostatních krajů - kraj není spontánně vnímán jako region pro turistiku. Nízké povědomí o zdejších turistické nabídce. • Vysoké zastoupení jednodenních návštěv bez přenocování. • Vysoce navštěvované atraktivity se koncentrují v Českém Švýcarsku, chybí v dalších oblastech kraje. • Nižší spokojenost s kvalitou služeb a doprovodné infrastruktury oproti jiným krajům ČR. • Výrazná sezónnost cestovního ruchu v drtivé části kraje, vysoké turistické zatížení nejatraktivnějších lokalit v hlavní sezoně.
Příležitosti	**Hrozby**
• Rostoucí popularita domácí dovolené, zvýšení domácího cestovního ruchu. • Nárůst počtu specifických sociodemografických skupin: senioři (setrvale), rodiny s dětmi (dočasně s posunem silných ročníků do staršího věku). • Trend většího počtu kratších dovolených namísto jedné delší. • Turistická nabídka v Ústeckém kraji jako doplněk při návštěvě sousedních regionů. • Změna image a vnímání kraje u obyvatel ČR v souvislosti s ukončováním hnědouhelné	• Zhoršení image Ústeckého kraje u cílových skupin obyvatel ČR a Saska (sociální problémy, životní prostředí). • Pokračující trend zkracování doby pobytu. • Snížení návštěvnické atraktivity některých destinací Ústeckého kraje v důsledku koncentrace sociálně vyloučených obyvatel. • Snížení návštěvnosti vlivem poklesu kupní síly návštěvníků z nejvýznamnějších zdrojových oblastí (ČR, Sasko).

těžby: rekultivované plochy, industriální památky). • Oslovení návštěvníků blízkých, intenzivně navštěvovaných destinací (Praha, Drážďany) s nabídkou rekreace v ÚK.	• Dlouhodobé problémy s výkyvy a přesměrováním návštěvnosti v důsledku pandemie covid 19 a požáru v Českém Švýcarsku v roce 2022.

2.5.4 Marketing a produkty CR

Silné stránky	Slabé stránky
• Místní značky a místní produkty využitelné v marketingové komunikaci (České Švýcarsko, Zahrada Čech, Porta Bohemica, žatecký chmel). • Zformovaná nabídka některých produktů CR kombinací turistických cílů a aktivit. Např. přírodní turistika v NP České Švýcarsko, Labská stezka pro cyklisty, chmel a chmelařské památky Žatec, aktivně-adrenalinové pobyty v Krušných horách (terénní cyklistika, zipline apod.). • Dlouholetá praxe kraje a destinačních agentur v marketingu. • Rozvíjející se systém regionálních značek (regionálních produktů jednotlivých destinací).	• Portál Brána do Čech nemá geograficky návodný název, je málo využíván jako základní turistický rozcestník pro Ústecký kraj, nezobrazuje se na prvních příčkách vyhledávání při zadání klíčových slov. • Nevyrovnaná viditelnost webové prezentace jednotlivých destinačních agentur (konkurence privátních webových stránek zaměřených na turismus v destinaci, nízká úroveň zobrazování při vyhledávání). • Nízké sdílení nabídky turistických cílů, atraktivit a akcí napříč destinacemi. • Parciální kampaně jednotlivých destinací - roztříštěnost marketingu. • Nízké využívání UNESCO památek v marketingu kraje. • Absence moderní marketingové strategie destinací (s výjimkou Českého Švýcarska). Využívání spíše plošných marketingových nástrojů namísto zacílených. • Turistická nabídka není zformována do širší nabídky produktů CR, které by obsahovaly nabídku atraktivit, infrastruktury, doprovodných služeb). • Chybí nástroj typu regionální návštěvnické karty, který by formou čerpání slev a dalších výhod motivoval návštěvníky k prodloužení pobytu, návštěvě dalších lokalit a využívání dalších služeb. • Nízký počet výrobců aspirujících na získání značky regionálního produktu. • Turistický marketing není navázán na celkové PR kraje.
Příležitosti	**Hrozby**
• Využití marketingových kampaní a aktivit CzechTourism.	• Pokračující negativní mediální obraz kraje (nejčastější zprávy z regionu se týkají

• Inspirace v činnosti saských destinačních organizací, především v Krušných horách a Saském Švýcarsku. • Moderní technologie umožňující zacílenou a individualizovanou komunikaci s potenciálními návštěvníky. • Zapojování do společných marketingových aktivit s jinými oblastmi (příklad: projekt Skalní města ČR).	špatného životního prostředí, sociálních problémů, kriminality). • Zlepšená marketingová komunikace konkurenčních (především jiných českých) regionů. • Pokračující nákladný marketing s nejasnou vazbou mezi náklady a výsledky.

2.5.5 Organizace CR, lidské zdroje a aktéři

Silné stránky	**Slabé stránky**
• Je vytvořena struktura destinačního managementu v kraji. Je nastaven systém krajské podpory pro DA, jsou vyjasněny kompetence a odpovědnosti. • Destinační agentury jsou etablované ve svých regionech, mají navázanou spolupráci s aktéry v území. • Vysoce nadstandardní fungování destinačního managementu v Českém Švýcarsku včetně sledování nových trendů v marketingu – příklad pro ostatní DA. • Zájem aktérů v území (města, MAS) o podporu cestovního ruchu. • Existence potenciálně partnerských organizací, možnost zintenzivnění spolupráce. • Relativně nízké náklady na pracovní síly v cestovním ruchu. • Vzdělávací zařízení pro přípravu pracovníků pro cestovní ruch (SPŠ a SOŠ v oborech gastronomie a služeb).	• S výjimkou Českého Švýcarska nižší míra spolupráce regionálních aktérů s destinačními agenturami. Především velká pánevní města nevidí důvody ze spolupráci s DA. • Málo koncepční příprava investičních akcí v tvorbě turistických atraktivit; záměry na sebe často nenavazují, jsou zbytečně izolované namísto hledání synergií. • Konfliktní témata (zájem rozvoje CR vs. zájem ochrany přírody) snižující spolupráci destinačních organizací a orgánů ochrany přírody. • Nízká míra spolupráce a vzájemné komunikace při přípravě a plánování termínů nadregionálně významných akcí. • Nedostatek lidských zdrojů pro cestovní ruch: nízká kvalita a kvalifikace, horší jazyková vybavenost. • Insolvence DA České středohoří v roce 2023, vyvolávající potřebu založení nové destinační agentury
Příležitosti	**Hrozby**
• Vnitřní a vnější zdroje pro posílení destinačního managementu. • Dotační příležitosti ESIF (a národních zdrojů) mohou částečně podpořit aktivity rozvíjející CR. Například přeshraniční spolupráce, tvorba koncepcí a studií, veřejná infrastruktura. • Zvyšování kvalifikace pracovníků v CR díky průběžné profesní přípravě, jazykovému vzdělávání.	• Programy ESIF v období 2021+ se primárně zaměřují na jiné oblasti než na cestovní ruch, což může přinést nedostatek prostředků pro rozvoj a dokonce i údržbu nabídky CR. • Výpadek veřejných rozpočtů omezí výdaje měst a obcí na cestovní ruch. • Další snížení dostupnosti pracovních sil a kvality pracovních sil v CR vlivem situace na trhu práce (lépe placená místa v Sasku). • Absence celokrajské destinační agentury.

• Vykrývání sezonního nedostatku pracovníků díky spolupráci lokalit zaměřených na letní a zimní turismus. • Ustavení nové destinační agentury Krušnohoří jako možnosti rozvoje CR napříč krajskými i státními hranicemi.	• Chybějící zákon o cestovním ruchu, resp. nestabilní systém financování destinačního řízení, závislý na příspěvcích kraje, měst, obcí a podnikatelů, příp. evropských a státních dotací, přičemž chybí čitelný klíč financování ze státního rozpočtu.

3 NÁVRHOVÁ ČÁST

3.1 VIZE

Ústecký kraj využívá svůj přírodní a kulturní potenciál a historické dědictví k tomu, aby se zde cestovní ruch stal pevnou součástí regionální ekonomiky. Daří se lákat především tuzemské návštěvníky a návštěvníky z blízkého zahraničí (Německo, ale i Polsko, Slovensko) k opakovaným několikadenním pobytům. Toho dosahuje atraktivní nabídkou, moderní prezentací a dobrou kvalitou služeb.

Cestovní ruch v Ústeckém kraji bude klást důraz na **kvalitu** a **udržitelnost**:

- cestovní ruch založený především na kvalitě
    - opakované příjezdy návštěvníků, budování sítě lidí, kteří v regionu nežijí, ale považují ho za svůj
    - důraz na domácí návštěvníky a návštěvníky z nejbližšího zahraničí (Německo, Polsko, Slovensko)
- udržitelnost cestovního ruchu ve smyslu ekonomickém i ekologickém
    - alternativní cíle vůči přetíženým lokalitám
    - přeshraniční konektivita
    - místní výroba – místní spotřeba
    - ekologická doprava
    - dlouhodobě nastavený systém vícezdrojového financování a sdružování prostředků

Vize bude naplněna koordinovanými intervencemi ve 3 pilířích:

1. **Nabídka** produktů bude rozvíjena v rámci každého ze 4 etablovaných turistických regionů, případně napříč celým Ústeckým krajem zastřešeným marketingovou značkou Brána do Čech, ale nebude zapouzdřena pouze v krajských hranicích. Ústecký kraj bude rozvíjet infrastrukturu, služby i marketing produktů mezikrajských, přeshraničních či dokonce nadnárodních – příkladem jsou montánní Krušnohoří, Českosaské Švýcarsko, Lužické hory, Labská stezka a obecněji labská vodní cesta, Hřebenovka, skalní města. Nabídka bude zahrnovat širokou škálu atraktivit CR pro různé cílové skupiny a kvalitní služby s příznivým poměrem cena / výkon.
2. **Poptávka** bude stimulována prostřednictvím promyšlené marketingové strategie. Ta zahrnuje jednak důsledné ztotožnění Ústeckého kraje se značkou Brána do Čech, jednak marketing značek České Švýcarsko, Krušné hory, Dolní Poohří a České středohoří, a jednak systém každoročních jasně cílených kampaní orientovaných na konkrétní cílové skupiny návštěvníků.
3. **Organizace cestovního ruchu** v Ústeckém kraji bude zajištěna v součinnosti subjektů a na základě vícezdrojového financování na několika hierarchických úrovních:
    - Ústecký kraj, resp. oddělení cestovního ruchu Odboru regionálního rozvoje Krajského úřadu Ústeckého kraje;
    - destinační organizace v turistických regionech České Švýcarsko, Krušné hory (zde nově ustavená), Dolní Poohří a České středohoří (po uvalení insolvence potřeba ustavení nové agentury);
    - jednotlivé subjekty působící na místní úrovni, zejména místní destinační organizace, informační centra, města a obce, podnikatelé, spolky, muzea, školy atd.

3.2 PRIORITNÍ OBLASTI A OPATŘENÍ

Tři pilíře vize a jejich cíle se promítají do návrhu prioritních oblastí a jejich opatření.

Obrázek 6: Prioritní oblasti Strategie rozvoje cestovního ruchu v Ústeckém kraji



Tabulka 35: Opatření Strategie rozvoje cestovního ruchu v Ústeckém kraji

Priorita	Opatření
1. Rozvoj infrastruktury a služeb	1.1 Páteřní cyklotrasy 1.2 Budování infrastruktury a atraktivit 1.3 Vyšší využití stávající nabídky 1.4 Turistická doprava a historické tratě 1.5 Turistické akce
2. Účinný marketing	2.1 Marketingová strategie 2.2 Marketing a image značky 2.3 UNESCO a další hlavní produkty 2.4 Marketing produktů 2.5 informovanost návštěvníků v regionu 2.6 Koordinace marketingu
3. Management a organizační zabezpečení	3.1 Řízení a koordinace rozvoje cestovního ruchu 3.2 Systém financování 3.3 Destinační řízení 3.4 Lidské zdroje 3.5 Monitoring a data

3.3 ROZVOJ INFRASTRUKTURY A SLUŽEB

PRIORITA 1

Role kraje a dalších subjektů při rozvoji infrastruktury

- definice infrastrukturních priorit samotného ÚK – vlastní investice s podporou od A do Z
- definice infrastrukturních priorit destinačních organizací – metodická podpora při získání finančních prostředků odjinud, technickoekonomické přípravě, tvorbě projektové dokumentace, projednání záměru s jinými subjekty…
- infrastrukturní priority měst, obcí a dalších organizací – strategická podpora (vyjádření souladu s krajskou strategií, podpora při prosazení…)

Tabulka 36: Role Ústeckého kraje u jednotlivých infrastrukturních projektů

	Infrastrukturní priority Ústeckého kraje	Infrastrukturní priority destinačních organizací	Infrastrukturní priority ostatních subjektů
Vyjádření souladu s krajskou strategií	❖❖❖	❖❖❖	❖❖❖
Podpora při prosazení záměru, lobbing	❖❖❖	❖❖❖	❖❖
Projednání záměru s jinými subjekty	❖❖❖	❖❖❖	❖
Podpora při získání finančních prostředků z vnějších zdrojů	❖❖❖	❖❖	
Financování projektové dokumentace	❖❖❖	❖	
Financování přípravy záměru	❖❖❖	❖	
Financování realizace záměru	❖❖❖		

Role Ústeckého kraje:

- Infrastrukturní projekty (cyklotrasy)
- Zpřístupňování cílů: turistické cesty a značení (financuje kraj prostřednictvím KČT), lyžařská magistrála (kraj financuje prostřednictvím dotace), turistická doprava (financuje kraj), vybrané krajské produkty (Hřebenovka)
- Převážně nefinanční podpora atraktivit: lyžařské areály, vodní turistika Ohře, rekreační plavba Labe, rekreační využití nových jezer (zatopených hnědouhelných dolů)
- Podpora zkvalitňování služeb
- Podpora rozptýlení návštěvnosti v čase a prostoru mimo přetížené cíle a mimo hlavní sezónu
- Zajišťování spolufinancování i velkých přeshraničních projektů

Role destinačních organizací:

- Menší infrastrukturní investice (v rámci projektů financovaných z vnějších zdrojů)
- Spolupráce při přípravě větších infrastrukturních investic
- Identifikace nabídky
- Aktivizace a koordinace místních aktérů
- Podpora zkvalitňování služeb
- Podpora rozptýlení návštěvnosti v čase a prostoru mimo přetížené cíle a mimo hlavní sezónu

Strategie

Cílem je rozšířit nabídku především v oblasti udržitelného aktivního cestovního ruchu (pěší turistika, cykloturistika, vodácká turistika, zimní sporty) spojeného s poznáváním místních přírodních a historických zajímavostí. Součástí je zpřístupňování, „nové objevování“ a aktivní propagace doposud opomíjených turistických cílů, které zvýší návštěvnost dosud opomíjených částí kraje a odlehčí turisticky exponovaným lokalitám.

V každém ze 4 turistických regionů Ústeckého kraje zahrnuje nabídka jak přinejmenším jednu TOP atraktivitu, tak kombinaci dalších přírodních a kulturně-historických atraktivit. Smyslem je postavit na upoutání TOP atraktivitami tvář regionu z hlediska marketingu a návštěvníky díky tomu směřovat také do jiných turistických cílů.

Naplnění strategie je rozděleno do 6 opatření, tj. souborů aktivit:

- První opatření se zabývá rozvojem infrastruktury páteřních cyklotras, které jsou dlouhodobou investiční prioritou Ústeckého kraje.
- Druhé opatření obsahuje další infrastrukturní investice a podpůrné nástroje Ústeckého kraje pro budování infrastruktury cestovního ruchu
- Třetí opatření navrhuje intervence vedoucí ke zvýšení využívanosti stávající infrastruktury cestovního ruchu, tj. k intenzifikaci existující nabídky.
- Čtvrtí opatření samostatně popisuje aktivity vedoucí k rozvoji veřejné dopravy pro turistické účely.
- Páté opatření definuje pozici kraje vůči podpoře kulturních, společenských, sportovních, gastronomických a dalších akcí, které mají či mohou mít význam také jako stimulu rozvoje cestovního ruchu.

3.3.1 Opatření 1.1 Páteřní cyklotrasy

Aktivity financované Ústeckým krajem
Výstavba Cyklotrasy Ohře (resp. její velké části, která dosud vybudována není) na území Ústeckého kraje, včetně základní doprovodné infrastruktury
Odstranění dopravní závady na Cyklostezce Ploučnice (chybějící úsek dosud vedený po silnici II. třídy s vysokou frekvencí automobilové dopravy s velkým podílem nákladní dopravy – velmi nebezpečné pro méně zdatné cyklisty nebo rodiny s dětmi, předpokladem je vyřešení majetkových vztahů)
Projektová a investiční příprava Krušnohorské magistrály (řešení především nebezpečných úseků, kdy je vedena po frekventovaných komunikacích), případně část úseků ve dvou větvích (pro bikery v návaznosti na trailové areály a pro cykloturisty). Některé úseky je možné upravit pro využívat i pro inline bruslení (např. návaznost na biatlonový areál Zinnwald – příprava zimních sportovců v létě plus využití opět pro inline bruslení)
Trasování, projektová a investiční příprava Pánevní cyklotrasy (cyklotrasa č. 66) včetně propojení na jezera Milada a Most, nutné jednání se Sev.en a PKÚ a Severočeskými doly a hlavně pak s dotčenými městy a obcemi, vedení s ohledem na každodenní dojížďku obyvatel i na turistické využití). Zde by mohla převzít iniciativu užší spolupráce měst a Ústeckého kraje
Prověření možnosti dobudování cyklostezky v trase podél Kozí dráhy (při zachování železničního provozu) či jejích částí
Pravidelná aktualizace cyklogenerelu Ústeckého kraje, včetně zajištění napojení jednotlivých cyklistických tras na okolní kraje
Aktivity zajišťované destinačními agenturami / místními subjekty
Podpora výstavby Labské stezky, Cyklostezky Ohře, Cyklostezky Ploučnice a Krušnohorské magistrály
Podpora a realizace výstavby další doprovodné infrastruktury na Labské stezce, Cyklostezce Ohře, Cyklostezce Ploučnice, Pánevní cyklotrase a Krušnohorské magistrále
Podpora výstavby úseků nadregionálních (Severní magistrála č. 8, Pánevní trasy č. 66, cyklotrasa č. 25) regionálních a lokálních cyklistických stezek, značení a doprovodné infrastruktury ze strany měst, obcí a mikroregionů (v souladu s Generelem cyklotras Ústeckého kraje)
Podpora výstavby a dalšího rozvoje MTB a trailových stezek v lokalitách, kde tato forma CR není v konfliktu s ochranou přírody a krajiny
Dosažené výstupy, milníky a indikátory
Dobudovaná síť páteřních cyklotras ÚK (Cyklostezka Ohře, Labská stezka, Cyklostezka Ploučnice, Pánevní cyklotrasa, Krušnohorská magistrála) vč. doprovodné infrastruktury
Finanční zdroje
Ústecký kraj, SFDI, ESIF (přímo či prostřednictvím MAS), Fond spravedlivé transformace: výstavba páteřních cyklotras
Města, obce, mikroregiony, Sev.en, PKÚ a další: realizace částí páteřních cyklotras a cyklotras nižšího řádu a doprovodné infrastruktury

Zapojené subjekty
Nositel opatření: Ústecký kraj (ORR, spolupráce ODSH) Další zapojené subjekty: města, obce a mikroregiony, destinační organizace, PKÚ, Sev.en

3.3.2 Opatření 1.2 Budování infrastruktury a atraktivit

Aktivity financované Ústeckým krajem

Dotační program na podporu budování infrastruktury cestovního ruchu – každoročně vyhlašován pro jiné součásti infrastruktury, např.:

- stellplatzy
- nocležny, útulny
- trailparky
- návštěvnická infrastruktura v nástupních místech turistů
- sociální zázemí u parkovišť
- údržba a obnova polních a lesních cest, kudy jsou často trasovány turistické značky nebo i nepáteřní cyklotrasy a které přispívají i k prosté prostupnosti krajiny
- infrastruktura památek UNESCO (příp. zvýhodnění památek UNESCO v krajských dotačních programech)

Dotační Program obnovy venkova (část programu podporující revitalizaci kulturních památek)

Infrastrukturní rozvoj Podkrušnohorského technického muzea a areálu nádraží v Louce u Litvínova (i jako výchozího místa pro návštěvu montánních památek UNESCO nebo jako centra popularizace vědy a výzkumu, dále možnost umístění informačního centra, depozitáře, ubytovacích či konferenčních prostor apod.)

Územní dopravní studie pro region Českého Švýcarska, včetně následné finanční přímé či nepřímé podpory

Proznačování pěších a cyklistických tras (např. cyklistická Labská stezka, pěší Hřebenovka), zkvalitňování jejich doprovodné infrastruktury

Podpora projektové dokumentace k tvorbě infrastruktury CR

Podpora významných projektů budování infrastruktury ze strany státu a státních dotačních programů (kraj jako subjekt zastřešující a podporující záměr, hledající možnosti vícezdrojového financování záměru s podporou místních subjektů), např.:

- rozvoj infrastruktury v lokalitách zapsaných na seznamu světového dědictví UNESCO
- oživení historického jádra města Terezína
- návštěvnická infrastruktura národních parků a CHKO

Aktivity zajišťované destinačními agenturami / místními subjekty

Nepřímá podpora obnovy pěších tras v Českém Švýcarsku, dočasně uzavřených po požáru v centrální části NP České Švýcarsko v roce 2022 (obnova cest je úlohou státu, tj. Správy NP České Švýcarsko, příp. MŽP)

Nepřímá podpora (metodická podpora, podpora při získávání externích finančních prostředků, případně příspěvek na tvorbu podpůrných studií a projektové dokumentace) realizace infrastrukturních projektů potřebných k rozvoji nosných celokrajských a regionálních témat a produktů CR, cílených především na rodiny s dětmi a na rovnoměrnější distribuci návštěvníků v prostoru a čase, zejména:

- Budování/modernizace inovativních muzejních expozicí a návštěvnických center (dům přírody, centra popularizace vědy a výzkumu apod.)
- Infrastruktura turistických produktů vázaných na hornictví a montánní CR, včetně zachování jedinečných zařízení a jejich využití v návštěvnických produktech nabízejících nevšední zážitky typu uhelného safari, skanzenu „těžebních monster“ apod.)
- Infrastruktura pro nabídku netradičních a adrenalinových zážitků v rámci CR
- Stávající infrastruktura lyžařských areálů, magistrály a souvisejících služeb v Krušných a Lužických horách
- Infrastruktura labské vodní cesty a jejího rekreačního využití (vč. přesahu do kaňonu Labe jako osy rozvoje CR)
- Infrastruktura vodácké trasy a rozvoj doprovodné infrastruktury na toku řeky Ohře a Ploučnice
- Infrastruktura rekreačních oblastí vázaných na stávající (Nechranice), vznikající (Milada, Most) a plánované vodní plochy v Podkrušnohoří (s důrazem na vodní sporty, okruhy pro in-line bruslení apod.)
- Infrastruktura pro gastronomické produkty vázané na vinařství (vinařské obce ÚK a jejich okolí) a chmelařství (Žatecko s přesahy do okolních regionů)
- Obnova kulturních a sakrálních památek na území ÚK (s prioritou u těch památek, které jsou součástí zmíněných produktů a témat CR)
- Infrastruktura lázeňství a wellness (Teplice, Klášterec nad Ohří, Mšené-lázně)
- Zábavně-sportovní areály (lanová centra, dinoparky, akvaparky, centra typu Mirakulum)
- Běžkařské magistrály v Krušných horách a v Lužických horách, případně vybudování areálu běžeckého lyžování pro pořádání závodů na národní úrovni
- Podpora infastruktury pro rodiny s dětmi (hřiště, parky, naučné stezky, koupaliště/biotopy atd.)
- Vybudování základní infrastruktury v nástupních místech turistů, např. dopravních terminálech, u parkovišť apod. (veřejná WC, přístřešky, automaty s občerstvením apod.)

Prosazení možnosti financovat významné projekty rozvoje infrastruktury cestovního ruchu prostřednictvím evropských zdrojů (Fond spravedlivé transformace, ITI ÚCHA apod.)

Dosažené výstupy, milníky a indikátory

Dobudovaná infrastruktura pro prioritní krajské a regionální produkty/témata rozvoje CR

Distribuce návštěvníků v prostoru a čase

Finanční zdroje

Města, obce, mikroregiony, provozovatelé turistických cílů, destinační organizace, podnikatelé v odvětví CR, ESIF ((přímo či prostřednictvím MAS), Fond spravedlivé transformace, Správa NP ČŠ, AOPK ČR: realizace infrastrukturních projektů

Ústecký kraj: doplňkové financování infrastrukturních projektů (např. v rámci grantové politiky kraje)

ERDF: realizace infrastruktury v rámci přeshraničních projektů

Zapojené subjekty
Nositel opatření: Ústecký kraj (ORR) Zapojené subjekty: města a obce, mikroregiony, destinační organizace, provozovatelé turistických cílů, podnikatelé v odvětví CR

3.3.3 Opatření 1.3 Vyšší využití stávající nabídky

Aktivity financované Ústeckým krajem

Rozvoj kulturních zařízení (zejména galerií a muzeí) ve vlastnictví Ústeckého kraje (např. akce pro rezidenty i návštěvníky typu noci muzeí, modernizace expozic, digitalizace sbírkového fondu, atraktivnější prezentace apod.)

Příspěvek kraje na provoz zejména nadregionálních TIC v atraktivních turistických centrech (tedy mimo jiné finanční příspěvky a dotační programy Ústeckého kraje)

Podpora rozšíření informativních dopravních značek, tzv. „hnědých tabulí“ na další přírodní a kulturní památky a zajímavé objekty

Podpora zajištění bezpečnosti návštěvníků; finanční příspěvek na činnost Horské služby a Vodní záchranné služby (Nechranice, výhledově Milada, Most)

Systematická a dlouhodobá finanční (grantové financování) a organizační podpora obnovy a údržby stávajícího standardizovaného turistického značení pro pěší, cyklisty, jezdce na koních a lyžaře (zajišťuje KČT) a zlepšení její účelovosti (provázání poskytnutých finančních prostředků s kvantifikovanými výstupy v podobě počtu km obnoveného značení apod.)

Podpora zimní údržby upravovaných cest pro běžecké lyžování

Prověření možnosti slev na vybrané služby pro hosty ubytované v turistickém regionu na 2 nebo více nocí (nyní testováno na ubytovacích službách v ČŠ v rámci podpory CR v regionu po požáru)

Podpora začleňování významných atraktivit do nadnárodních struktur a sítí (UNESCO aj.), např. skalní města (úloha destinačních agentur ve spolupráci s krajem)

Nepřímá podpora kroků státu při revitalizaci Terezína ze strany Ústeckého kraje (řešení rozvojových problémů Terezína vyžaduje řádově vyšší finanční zdroje, než které kraj může poskytnou, a je primárně záležitost místní samosprávy, případně státních dotačních programů a kroků státu, např. umístění nějaké státní instituce do Terezína, sociálních programů, podpory zápisu Terezína do seznamu UNESCO aj.).

Aktivity zajišťované destinačními agenturami / místními subjekty

Podpora začleňování významných atraktivit do nadnárodních struktur a sítí (UNESCO aj.), např. skalní města (úloha destinačních agentur ve spolupráci s krajem)

Koordinace cestovního ruchu s pracovišti ochrany přírody (NP, CHKO) při rozvoji infrastruktury cestovního ruchu (přeshraniční pěší propojení, nové pěší a cyklistické stezky apod.)

Podpora vzniku nových přeshraničních pěších a cyklistických propojení

Oživení a větší využití potenciálu kulturních památek (interaktivní prvky a prohlídky, více tematických výstav apod.)

Obnova a modernizace muzejních expozic a expozic návštěvnických center

Podpora zpřístupňování (alespoň občasného) dosud nepřístupných turisticky atraktivních míst, např.:

- vyhlídková místa vč. rozhleden a unikátních staveb typu vysílače Buková hora
- sakrální památky

- funkční nebo bývalé industriální objekty (exkurze do továrních provozů, výhled z elektrárny Ledvice apod.)

Podpora zpřístupňování nových turistických cílů (nově proznačené cesty apod.)

Podpora tvorby, značení a marketingu tematických tras a naučných stezek:

- podél největších vodních toků v regionu (Labe, Ohře, Ploučnice, Bílina, Chomutovka, Mandava, Křinice, Kamenice, Liboc, Blšanka, Prunéřovský potok, Modla), případně podél vodních toků v návaznosti na území Saska (Spréva, Vilémovský potok, Bělá, Mohelnice, Bystřice, Flájský potok, Přísečnice)
- po hřebenech nebo vyvýšených místech (České Švýcarsko, Krušné hory, České středohoří, z části do ÚK zasahující Lužické hory, z malé části do ÚK zasahující Kokořínsko…), např. projekt Hřebenovka
- tematicky využívajících památky, přírodní nebo kulturní zajímavosti nebo tradiční výroby (sklářství, hornictví, ...) pro několikahodinové výlety

Podpora vybavování turistických a tematických tras vhodným mobiliářem

Dosažené výstupy, milníky a indikátory

Realizované turistické trasy

Modernizované muzejní a další expozice

Distribuce návštěvníků v prostoru a čase

Finanční zdroje

Ústecký kraj: financován v rámci grantové podpory nebo příspěvků jiným subjektům

KČT, Krušnohorská bílá stopa: financování obnovy/údržby turistických tras (zčásti z grantové podpory ze strany ÚK)

Města a obce, mikroregiony, destinační organizace, provozovatelé turistických cílů, správy velkoplošných chráněných území, Lesy ČR: rozvoj turistických tras a jejich vybavenosti

Zapojené subjekty

Nositel opatření: Ústecký kraj (ORR, OKPP)

Zapojené subjekty: města a obce, mikroregiony, destinační organizace, provozovatelé turistických cílů

3.3.4 Opatření 1.4 Turistická doprava a historické tratě

Aktivity financované Ústeckým krajem

Zajištění/objednání provozu turistických linek autobusové dopravy:

- Cyklobusy zajišťované Ústeckým krajem
  - 433 Děčín – Sněžník
  - 434 Děčín – Hřensko – Jetřichovice – Chřibská – Krásná Lípa
  - 436 Děčín – Srbská Kamenice – Jetřichovice, Vysoká Lípa
  - 437 Děčín – Verneřice
  - 451 Krásný Les – Ústí nad Labem – Velké Březno – Homole u Panny
  - 452 Verneřice – Ústí nad Labem – Tisá - Petrovice
  - 453 Libouchec – Ústí nad Labem - Rýdeč
  - 455 Ústí nad Labem – Povrly – Český Bukov
  - 456 Ústí nad Labem - Chvalov
  - 457 Ústí nad Labem – Řehlovice – Dubičky
  - 469 Česká Lípa – Česká Kamenice – Jetřichovice
  - 471 Ústí nad Labem - Libouchec – Tisá – Sněžník
  - 484 Teplice – Fojtovice (Komáří Vížka)
  - 493 Teplice – Moldava
  - 506 Měrunice – Bílina – Kostomlaty – Lovosice
  - 521 Litvínov – Brandov
  - 523 Litvínov – Český Jiřetín
  - 526 Litvínov – Dlouhá Louka
  - 560 Chomutov – Načetín
  - 561 Chomutov – Boleboř – Hora Svaté Kateřiny
  - 585 Jirkov – Chomutov – Měděnec – Boží Dar – Kurort Oberwiesentahl
  - 588 Chomutov – Hora Sv. Šebestiána
  - ~~600~~ Kadaň – Klášterec nad Ohří – Vejprty
  - 623 Bohušovice – Litoměřice – Lovečkovice – Verneřice
  - 636 Roudnice – Úštěk
- Linka T32 Zubrnice – Lovečkovice – Úštěk zajišťovaná historickým autobusem RTO
- Další, běžné linky nabízející spoje vybavené pro přepravu jízdních kol

Zajištění/objednání provozu turistických linek železniční dopravy:

- T1 Česká Kamenice – Kamenický Šenov (Kamenický motoráček / Sklářská lokálka)

- T2 Děčín – Česká Kamenice – Mikulášovice (Dráha národního parku České Švýcarsko / Brtnický cyklovlak)
- T3 Ústí nad Labem-Střekov – Zubrnice (Zubrnický motoráček)
- T4 Litoměřice – Oparenské údolí (Oparenský expres / Středohorský motoráček)
- T5 Roudnice nad Labem – Libochovice (Podřipský motoráček)
- T6 Kadaň – Vilémov – Podbořany (Doupovský motoráček)
- T7 Chomutov – Křimov – Vejprty (Vejprtská horská dráha)
- T8 Teplice/Most – Moldava (Moldavská horská dráha) s možností budoucího dobudování přeshraniční železniční propojky do Saska
- T9 Liberec – Zittau – Varnsdorf – Rybniště – Krásná Lípa – Mikulášovice (Mikulášovický expres)
- T10 Praha – Mladá Boleslav – Jedlová – Krásná Lípa – Mikulášovice (Lužická střela)
- T11 Děčín – Telnice (Kozí dráha), úsilí o opětovné zprovoznění až do Oldřichova u Duchcova (lokalita UNESCO Krupka, areál Telnice, nádrž Barbora, nástupní místa do Tiských stěn či na cyklistickou Krušnohorskou magistrálu apod.) s možností vybudování cyklostezky podél této dráhy
- RE20 Cyklovlak podél Labe
- U10 Švestková dráha (Litoměřice –) Lovosice – Most

Finanční podpora provozu lodní dopravy na Labi (využitelný celý úsek Drážďany – Děčín – Ústí n. L. – Litoměřice – Roudnice n. L. – Mělník a dále do Středočeského kraje) a Ohři:

- T–91 - Ústí nad Labem – Litoměřice a dále
- T–92 - Ústí nad Labem – Děčín – Hřensko
- T93 – Litoměřice – Terezín – Litoměřice
- F1 – přívoz Schöna-Hřensko

Zajištění návaznosti autobusů na turistické železniční spoje (např. sezónní vlak Drážďany – Děčín – Ústí nad Labem – Litoměřice)

Podpora významných projektů budování dopravní infrastruktury ze strany státu a státních dotačních programů (kraj jako subjekt zastřešující a podporující záměr, hledající možnosti vícezdrojového financování záměru s podporou místních subjektů), např.:

- výstavba vysokorychlostní tratě Praha – Drážďany a zejména jejích zamýšlených stanic (Ústí nad Labem, Roudnice nad Labem), které mají potenciál pro rozvoj cestovního ruchu
- realizace železničního spojení Seifhennersdorf – Rumburk se zlepšením návazných spojení směrem na Liberec a Žitavu
- zkvalitňování využitelnosti Labské vodné cesty pro rekreační plavbu

Prověření možnosti turistické dopravy, případně i dalších služeb se slevou či zdarma pro hosty ubytované v turistickém regionu na dvě nebo více nocí (nyní testováno v ČŠ v rámci podpory CR v regionu po požáru)

Aktivity zajišťované destinačními agenturami / místními subjekty

Nefinanční podpora provozu vertikální dopravy (lanovky Komáří vížka, Klíny, Klínovec, Telnice, Větruši)

Podpora integrovaného řešení dopravy v národním parku České Švýcarsko, případně v okolí dalších významných turistických cílů (okružní Dráha národního parku Českosaské Švýcarsko, systém záchytných parkovišť v okolí národního parku České Švýcarsko a shuttle busů do výchozích bodů pro turisty, záchytná parkoviště a skibusy v zimních lyžařských střediscích apod.)

Dosažené výstupy, milníky a indikátory

Počet provozovaných spojů turistické dopravy v jednotlivých druzích dopravy, příp. počet přepravených cestujících

Finanční zdroje

Ústecký kraj: kompenzace provozu veřejné dopravy, které objednává Ústecký kraj

Města a obce (zvláště statutární a další velká města na linkách turistické dopravy): příspěvek na provoz vybraných turistických linek/spojů

Zapojené subjekty

Nositel opatření: Ústecký kraj (ODSH, doplňkově Doprava ÚK a ORR)

Zapojené subjekty: města a obce, mikroregiony, destinační organizace, provozovatelé turistických cílů, dopravní společnosti

3.3.5 Opatření 1.5 Turistické akce

Aktivity financované Ústeckým krajem

Finanční podpora (též marketingová) pořádání kulturních a sportovních akcí nadregionálního významu s významnou návštěvností a potenciálem pro prodloužení pobytu účastníků v regionu

Modifikace systému finanční podpory akcí v Ústeckém kraji

- Provedení evidence akcí finančně podporovaných Ústeckým krajem (tj. všemi odbory KÚ Ústeckého kraje) a jejich rozdělení podle přínosu k návštěvnosti kraje („mimokrajské“ pro návštěvníky, „místní“ pro místní obyvatele podporující současně PR Ústeckého kraje) – prioritními akcemi z pohledu jednotlivých destinací jsou předběžně:
  - České středohoří – Vinařské akce (Otevřené sklepy, Roudnický košt + Vinobraní), Josefínské slavnosti v Terezíně, akce v Úštěku (jarmarky, Piráti z Úštěku); Festival dechových orchestrů (FEDO) ve Štětí; Memorial Air Show v Roudnici nad Labem, Zahrada Čech v Litoměřicích, výstava autoveteránů Historici v Roudnici, Ústecký půlmaraton
  - České Švýcarsko – Jarní otevření soutěsek v Hřensku a Pravčické brány, Velikonoční jízda Mikulášovice, Otevření turistické sezóny v Českém Švýcarsku, Labefest - hudební festival – Děčín, Dymník fotbalgolf Czech Open – Rumburk, Svatojánské slavnosti bylin - Krásná Lípa, Kamenice Fest - Česká Kamenice, Zámecké slavnosti Šluknov, Tour de Feminin - Krásná Lípa/Rumburk, Eastern Tunes - festival asijské hudby a kultury – Mikulášovice, Krásnolipská Nádhera - festival piva Falkenštejn Krásná Lípa, Dny lesních řemesel - Dolský mlýn, Dny Českého Švýcarska + Böhmerland + Parkmaraton - Krásná Lípa, Tour de Zeleňák – Rumburk, Tyršfest na Smetanově nábřeží – Děčín, Ale festival - pivovar Kocour Varnsdorf, Mandava Jazz Česko-německo-polský hudební festival, Vánoční trhy Rumburk, Šluknov, Varnsdorf, Děčín, Česká Kamenice
  - Dolní Poohří – Lounské vábení, Císařský den v Kadani, Vinobraní v Kadani, Dočesná, Krajské dožínky v Peruci, Klášterecké promenády, Klášterecké hudební prameny
  - Krušné hory – ČZE SkiTour (závody v běžeckém lyžování), Zahájená lázeňské sezóny v Teplicích, Chomutovské slavnosti, Czech Trux Prix Most, Mostecká krušnohorská slavnost, Krušnoman – duatlon, Valdštejnské slavnosti v Litvínově, Závody dračích lodí (Chomutov, Most), Velká letní cena Ústeckého kraje, Casanovské slavnosti, Sherpa Cup, ExtrémBike Most, Olympijský festival u jezera Most
- Zmapování dalších možných akcí, které je možné pořádat v Ústeckém kraji, včetně „rotujících“ akcí pořádaných každý rok jinde (sportovní, kulturní, společenské, gastronomické…), a jejich využití pro propagaci turistických produktů Ústeckého kraje i jako PR Ústeckého kraje (jezera – plážový volejbal, Bílá stopa – běžecké lyžování apod.)
- Sjednocení pravidel pro podporu akcí (kritérii mohou být návštěvnost, význam pro budování image ÚK, regionální a časové rozložení – preference vedlejší sezóny a méně zatížených lokalit, návaznost na významné turistické produkty kraje – např. běžkařské závody v Krušných horách, vinařské slavnosti v litoměřické vinařské podoblasti)

Aktivity zajišťované destinačními agenturami / místními subjekty

Nepřímá podpora (též marketingová) všech dalších akcí pořádaných různými subjekty, které mají význam pro cestovní ruch

Dosažené výstupy, milníky a indikátory
Počet podpořených akcí a jejich návštěvnost
Finanční zdroje
Ústecký kraj: příspěvek na pořádání akcí Města a obce a další pořadatelé akcí: financování jednotlivých akcí
Zapojené subjekty
Nositel opatření: Ústecký kraj (ORR, OKH, OKPP) Zapojené subjekty: města a obce, mikroregiony, destinační organizace, provozovatelé akcí

3.4 ÚČINNÝ MARKETING

PRIORITA 2

Role kraje a dalších subjektů v marketingových aktivitách

Tabulka 37: Role jednotlivých subjektů v oblasti marketingu

	Czech Tourism	Ústecký kraj	Destinační organizace	Místní subjekty
Marketing značky Česko	XXX	X		
Marketing značky Brána do Čech	X	XXX	XX	X
Marketing značek České Švýcarsko, České středohoří, Krušné hory, Dolní Poohří		XX	XXX	XXX
Krátkodobé kampaně (konkrétními nástroji vůči konkrétním skupinám) zaměřené na produkty v Česku	XXX	X		
Krátkodobé kampaně (konkrétními nástroji vůči konkrétním skupinám) zaměřené na krajské produkty (celý ÚK)	X	XXX	XX	X
Krátkodobé kampaně (konkrétními nástroji vůči konkrétním skupinám) zaměřené na regionální produkty (turistické regiony)		XX	XXX	XX
Krátkodobé kampaně (konkrétními nástroji vůči konkrétním skupinám) zaměřené na lokální produkty (města, obce, mikroregiony)		X	XX	XXX
Marketing a informační servis vůči návštěvníkům, kteří v regionu jsou právě nyní			XX	XXX
Marketingové výzkumy a analýzy na celém trhu	XXX	XX	X	
Marketingové výzkumy a analýzy mezi návštěvníky Ústeckého kraje	X	XXX	XX	X

Role Ústeckého kraje:

- Identifikace základních složek marketingového mixu a marketingové strategie pro území kraje
- Ucelená prezentace kraje (v oblastech cestovního ruchu, ekonomického rozvoje, místní správy atd.)
- Identifikace klíčových celokrajských produktů CR a realizace marketingových nástrojů k jejich prezentaci, především formou tematických kampaní
- Sdílení a koordinace marketingových aktivit DA a dalších aktérů
- Zajišťování podkladů pro řízení CR: data, statistiky, analýzy

Role destinačních organizací:

- Identifikace a propagace regionálních produktů CR
- Zapojování do celokrajských marketingových kampaní + realizace vlastních kampaní
- Aktivizace a zapojování místních subjektů do marketingových aktivit

Role místních subjektů (města a obce, podnikatelé, spolky apod.):

- realizace marketingových nástrojů pro zviditelnění místních atraktivit
- komunikace s návštěvníky, kteří se aktuálně pohybují v regionu
- zapojení do regionálních marketingových produktů a kampaní.

CzechTourism:

- identifikace hlavních produktů CR na národní úrovni
- marketingové aktivity cílené do zahraničí
- zajišťování datové základny, analýz a foresight trendů CR

Strategie

Strategie jasně definuje priority marketingových aktivit kraje, to znamená CO nabízet (produkty), KOMU nabízet (cílové skupiny) a JAK nabízet (marketingové nástroje). Cílem přitom je:

- Vytvořit skupinu „věrných hostů“ – pravidelných návštěvníků regionu
- Zaměřit se na zdrojové regiony s nejvyšší pravděpodobností návštěvy
- Prodloužit délku pobytu návštěvníků v regionu
- U vysoce navštěvovaných destinací rozložit návštěvnost územně (preference méně známých cílů) a časově (vedlejší sezona)

Naplnění strategie je rozděleno do 6 opatření, tj. souborů aktivit:

- Obsahem prvního opatření je vlastní marketingová strategie, která definuje rámec pro další aktivity.
- Druhé opatření popisuje marketing značky Ústeckého kraje, resp. brandu Brána do Čech.
- Třetí opatření identifikuje hlavní produkty cestovního ruchu na úrovni kraje a navrhuje další možné produkty na úrovni jednotlivých destinací.
- Čtvrté opatření popisuje marketingový přístup a marketingové nástroje produktů cestovního ruchu.
- Obsahem pátého opatření je informování a marketingové působení na návštěvníky, kteří už jsou v regionu.
- Šesté opatření směřuje ke koordinaci marketingových aktivit, zejména pak k systémovému nastavení provozních činností při marketingu.

3.4.1 Opatření 2.1 Marketingová strategie

Aktivity financované / přímo realizované Ústeckým krajem

Vytvoření marketingové strategie ÚK se zohledněním specifik jednotlivých destinací.

Marketingová strategie by měla řešit následující okruhy témat:

Strategie značky:

- Image destinace (kraje)
- Hodnota značky a produktu
- Vymezení značky (USP)

Zdrojové oblasti:

- Ústecký kraj
- Praha a přilehlé části středních Čech
- Další kraje ČR
- Sasko, příp. další části Německa
- Polsko, příp. Slovensko
- Návštěvníci Prahy a Drážďan z třetích zemí
- Benelux, Dánsko (dříve častější návštěvníci, vhodné podpořit obnovu jejich zájmu)

Socio-demografické skupiny (segmenty):

- Rodiny s dětmi
- Samostatně cestující páry mladšího a středního věku
- Samostatně cestující páry vyššího věku
- Aktivní skupiny
- Zájemci o specifické formy poznávacího cestovního ruchu (industriální, montánní, přírodní cestovní ruch apod.)

Komunikační témata:

- Přírodní krásy Českého Švýcarska, sekundárně také Českého středohoří, vybraných partií Krušných hor
- Historie v celém svém rozsahu (tedy včetně 19.-20. století) a památky
- Aktivní pohyb (pěší turistika, cykloturistika, lyžování; jedinečná nabídka pro aktivní pohyb; Labská stezka, Hřebenovka)
- Kultura, akce, zážitky (filmová turistika, památky UNESCO Žatec a Krušnohoří)
- Regionální produkty

Marketingové nástroje:

- Jednotný vizuální styl
- Web a sociální sítě
- Aplikace
- Tištěné materiály
- Kampaně
- Veletrhy
- Press tripy, Fam tripy
- Další možné nástroje: influencer marketing, virální marketing aj.
- Komunikace prostřednictvím nejnavštěvovanějších atraktivit (České Švýcarsko, Terezín, Žatec, Klínovec, montánní Krušnohoří – památka UNESCO, Labská stezka, Milešovka)

Vyhodnocování:

- Průběžně vyhodnocovat efekty a přínosy marketingových nástrojů a aktivit.

Každoroční marketingové plány:

- Plán celkově za kraj i za jednotlivé destinace
- V případě destinací se na marketingový plán váže část finančního příspěvku ÚK
- Každoroční vyhodnocení plánů z hlediska nákladů a účinnosti

Aktivity zajišťované destinačními agenturami / místními subjekty

Destinační agentury: spolupráce na tvorbě strategie

Dosažené výstupy, milníky a indikátory

Vytvořená marketingová strategie

Každoročně vytvořené a vyhodnocené marketingové plány

Finanční zdroje

Ústecký kraj: vlastní zdroje

Destinační agentury: vlastní zdroje

Zapojené subjekty

Nositel opatření: Ústecký kraj (ORR)

Zapojené subjekty: destinační agentury, příp. také statutární a další velká města a provozovatelé významných turistických cílů

3.4.2 Opatření 2.2 Marketing a image značky

Aktivity financované / přímo realizované Ústeckým krajem

Celkové sjednocení komunikace Ústeckého kraje navenek jako značky pro návštěvníky a investory

Rozvoj a zviditelnění brandu Brána do Čech

- důsledné používání spojeného označení „Ústecký kraj – Brána do Čech“ v případech, kdy jde i o image značky Ústecký kraj)
- optimalizace vyhledávání ve webových prohlížečích
- rozvoj webové stránky Brána do Čech využívající klíčová pozitivní témata (viz níže)
- časopis Brána do Čech důsledně v každém čísle využívající klíčová pozitivní témata (viz níže)
- manuál pro způsob využívání loga, názvu a dalších prvků Brány do Čech při jednotlivých marketingových aktivitách (tištěné materiály, webové stránky, sociální sítě, rozhlas, regionální produkty…)
- přihlášení se ke značce Brána do Čech na obalech významných regionálních produktů

Rozvoj značky Brána do Čech přes několik klíčových témat (pozitivní asociace Ústeckého kraje):

- pestrá příroda a kulturní krajina (kaňon Labe, Zahrada Čech, skalní města)
- industriální památky (středověké doly, staré textilky, uhlí, stavby a zařízení na zpracování chmele…)
- filmová turistika
- známí rodáci – ambasadoři kraje (spisovatelé, sportovci, zpěváci, herci)
- žatecký chmel, pivo a víno, bílinská kyselka, čaje Grešík, příp. další gastronomie
- regionální produkty – spotřební zboží (nože Mikov, kosmetika Nobilis Tilia apod.)
- vize transformace regionu, revitalizace a resocializace území
- konferenční, eventová, zážitková a obchodní turistika

Marketing prostřednictvím „travel influencerů“

Virální a „guerillový“ marketing (prezentace zcela neobvyklých zážitků a míst nepřímo upozorňujících na ÚK)

Jednorázové kampaně věcí, které se v ÚK momentálně udály a mají pozitivní konotaci (nový film, sportovní úspěch apod.)

Aktivity zajišťované destinačními agenturami / místními subjekty

Maximální využití značky, loga či sloganu Brána do Čech v marketingu jiných subjektů

Dosažené výstupy, milníky a indikátory

Počet produktů prezentovaných jako součást Brány do Čech

Počet kampaní a počet virálně-marketingových akcí

Vývoj vnímání Ústeckého kraje obyvateli Česka (media monitoring, šetření mezi obyvateli Česka)

Finanční zdroje

Ústecký kraj: veškeré aktivity

Velké průmyslové a energetické podniky: příspěvek na realizaci některých kampaní

Zapojené subjekty
Nositel opatření: Ústecký kraj (ORR, OIOV, OPIT) Zapojené subjekty: destinační organizace, výrobci regionálních produktů, velké průmyslové a energetické podniky

3.4.3 Opatření 2.3 UNESCO a další hlavní produkty

Aktivity financované / přímo realizované Ústeckým krajem

Definování a rozvoj nosných celokrajských produktů cestovního ruchu komunikovaných i Ústeckým krajem, v případě klíčových nadregionálních atraktivit (lokality a území zapsané na seznamu světového dědictví UNESCO) též marketingovou činností agentury CzechTourism:

- Poznávací turistika – industriální a hornické památky Krušných hor (UNESCO)
- Žatecko – tradice chmelařství a výroby piva (UNESCO)
- Aktivní pobyt či víkend v Českém Švýcarsku
- Aktivní (prodloužený) víkend v Krušných horách na kole doplněné o vodáckou turistiku (lze i kombinovat mezi sebou)
- Pobyt v Krušných horách v zimě (sjezdové i běžecké lyžování)
- Labe (cyklostezka + rekreační plavba + vlak + nabídka v okolí typu památek, ferrat, gastronomie…), produktově a marketingově uchopené obdobným způsobem jako Baťův kanál či zámky na Loiře („Francie má Loiru, my máme Labe“)
- Turismus orientovaný na živoucí průmyslové dědictví, např. informační rozhraní zahrnující nevšední turistické cíle v podobě exkurzí do různých výrobních podniků apod. (např. vyhlídka na elektrárně Ledvice, exkurze do malé vodní elektrárny na jezu na Labi ve Štětí, prohlídka tělesa hráze na vodní nádrži Fláje, exkurze do provozu papíren)
- Filmová turistika a segment zaměřený na konferenční, eventovou, zážitkovou a obchodní turistiku

Stanovení kritérií pro výběr produktů:

- Odpovídá potřebám, preferencím a očekávání turistů (zjištěným v průzkumu mezi návštěvníky)
- Prvek zážitku, emoce
- Autentická nabídka spojená s destinací (místní specifika, místní výrobky atd.)
- Kvalita služeb (pokud možno zahrnutí služeb s vyšší přidanou hodnotou)
- Komerční aspekt (předpokládaná útrata návštěvníka)

Aktivity zajišťované destinačními agenturami / místními subjekty

Definování a rozvoj nosných regionálních produktů:

- České Švýcarsko: Hřebenovka v Českém Švýcarsku, České Švýcarsko - kolébka turismu (kampaň na příštích 2-5 let), Podzim/jaro v Českém Švýcarsku (kampaň na podporu mimosezóny), Dráha národního parku/veřejná doprava, Regionální produkty z Českého Švýcarska (podpora lokální ekonomiky, regionálních výrobců, eshop), Dům Českého Švýcarska Krásná Lípa
- České středohoří: Labská stezka v Ústeckém kraji, Za vínem do Středohoří, Turistické stezky zemí hradů, Okruh církevní památky Litoměřice, Chata Milešovka, Cyklotrasy Českým středohořím, Naučné stezky (Hlinná – Kamýk, Litoměřická vinařská stezka), Barokní Zahrada Čech, Adrenalinové Středohoří, Regionální produkt Českého středohoří, „Labe jako Baťův kanál“ – projekt Labe+
- Dolní Poohří: Žatec – tradice chmelařství a výroby piva (využití zápisu do seznamu světového dědictví UNESCO v marketingu dalších produktů; viz též celokrajsky významný produkt výše), Gastroturistika v Poohří, Cyklostezka Ohře, Za pivem, vínem a dalšími regionálními produkty, Hrady, zámky, kostely a historická města nejen na Ohři, Poohří mystické a léčivé

- Krušné hory: Hřebenovka v Krušných horách, Pobyt v Krušných horách v zimě (viz též celokrajsky významný produkt výše), Aktivní (prodloužený) víkend v Krušných horách na kole doplněné o vodáckou turistiku (viz též celokrajsky významný produkt výše), Cykloregion Krušné hory (zahrnující Krušnohorskou magistrálu i možnost využití pro pěší a u některých úseků i pro inline bruslaře), Lázně Teplice, Krušnohorská běžecká magistrála, Montánní Krušnohoří (využití zápisu do seznamu světového dědictví UNESCO v marketingu dalších produktů), Uhelné safari

Zapojení poskytovatelů služeb k jednotlivým produktům (destinační organizace)

Vytvoření obchodovatelných fakultativních služeb

Identifikace vhodných doplňkových regionálních produktů cestovního ruchu

Dosažené výstupy, milníky a indikátory

Sada krajských produktů CR se základními marketingovými nástroji (web, print aj.)

Sada regionálních produktů CR pro každý turistický region, včetně základních marketingových nástrojů pro každý takový produkt

Finanční zdroje

Ústecký kraj: vlastní zdroje

Zapojené subjekty

Nositel opatření: Ústecký kraj (ORR)

Zapojené subjekty: destinační agentury, CzechTourism, statutární města, provozovatelé turistických atraktivit a služeb

3.4.4 Opatření 2.4 Marketing produktů

Aktivity financované / přímo realizované Ústeckým krajem

Elektronické nástroje (průběžně pro jednotlivé celokrajské produkty):

- webové stránky kraje
- profil kraje na sociálních sítích
- SEO (optimalizace vlastních stránek a sociálních sítí pro webové vyhledávače)

Tištěné nástroje (průběžně pro jednotlivé celokrajské produkty):

- brožury nebo tematické mapy pro krajské produkty
- krajský časopis informující v každém čísle o některém krajském produktu

Nástroje „face-to-face“ (průběžně pro jednotlivé celokrajské produkty):

- veletrhy a výstavy cestovního ruchu v Česku, Sasku (příp. celém Německu), Polsku, příp. na Slovensku
- informační stojany (infopoint ÚK) v uzlech veřejné dopravy v kraji i mimo něj (letiště Drážďany a Praha, hlavní nádraží Drážďany a Praha) a na čerpacích stanicích u D8 a D7 v místech vstupu do ÚK
- dopravní prostředky veřejné dopravy: primárně Doprava ÚK, výhledově i jiní dopravci
- příspěvkové organizace ÚK v oblasti kultury (muzea, galerie apod.) - pravidelná setkání ředitelů kulturních organizací a DA, volné vstupy jeden den v týdnu, volné / zlevněné vstupné ve spojení s návštěvnickou kartou, úprava expozic pro větší atraktivitu pro turisty.
- press tripy a fam tripy pro média

Jednorázové kampaně (zvlášť pro každý celokrajský produkt – liší se i načasováním, územním zacílením, volbou nástrojů apod.):

- sociální sítě
- placená inzerce online i tištěná
- outdoorová reklama (panely, billboardy) v klíčových uzlech s obratem lidí
- dopravní prostředky veřejné dopravy
- inzerce v audiovizuálních médiích (rozhlas, televize)

Vyhodnocování účinnosti a úspěšnosti každé jednotlivé kampaně (především využití dat mobilních operátorů, doplňkově návštěvnosti turistických cílů a dalších údajů)

Aktivity zajišťované destinačními agenturami / místními subjekty

Destinační agentury

Elektronické nástroje (DA průběžně pro jednotlivé regionální produkty):

- webové stránky destinací
- profily destinací na sociálních sítích
- SEO (optimalizace stránek DA pro webové vyhledávače)

Tištěné nástroje (DA průběžně pro jednotlivé regionální produkty produkty):

- brožury nebo tematické mapy pro vybrané produkty

Nástroje „face-to-face“ (DA průběžně pro jednotlivé regionální produkty):

- participace na krajských nástrojích (veletrhy a výstavy cestovního ruchu v Česku, Sasku (příp. celém Německu), Polsku, příp. na Slovensku)

- informační centra na území ÚK

Jednorázové kampaně (DA zvlášť pro každý regionální produkt – liší se i načasováním, územním zacílením, volbou nástrojů apod.):

- sociální sítě
- placená inzerce online i tištěná
- outdoorová reklama (panely, billboardy) v klíčových uzlech s obratem lidí
- dopravní prostředky veřejné dopravy
- inzerce v audiovizuálních médiích (rozhlas, televize)

Vyhodnocování účinnosti a úspěšnosti každé jednotlivé kampaně (podle vývoje návštěvnosti turistických cílů) ze strany DA

Další subjekty

Zařazení produktů dalších subjektů (města, provozovatelé významných atraktivit a služeb apod.) do marketingových aktivit kraje

Participace na národních kampaních a marketingových aktivitách agentury CzechTourism

Dosažené výstupy, milníky a indikátory

Počet realizovaných kampaní

Účinnost a výsledek jednotlivých kampaní (změna v návštěvnosti, útratě návštěvníků apod.)

Finanční zdroje

Ústecký kraj: vlastní zdroje

Destinační agentury: sdružené prostředky v destinačních fondech

Prostředky dalších aktérů: na specifická témata nebo na jednorázové kampaně

Zapojené subjekty

Nositel opatření: Ústecký kraj (ORR)

Zapojené subjekty: destinační agentury, CzechTourism, provozovatelé atraktivit a služeb

3.4.5 Opatření 2.5 Informovanost návštěvníků v regionu

Aktivity financované / přímo realizované Ústeckým krajem
Nastavení systému informačního servisu na webových stránkách kraje, na webu Brána do Čech a na webech krajských příspěvkových organizací – praktické informace pro pohyb návštěvníků v území, informace o aktuálních akcích, odkazy mezi jednotlivými weby i na weby destinačních organizací
Další rozvoj webové stránky Brána do Čech jako rozcestníku, který bude shromažďovat informace o produktech, nabídce a akcích v jednotlivých destinacích. Využití automatických nástrojů (robotické stahování a publikování informací, chatbot)
Rozvíjení systému distribuce papírových nosičů informací (mapy, brožury…) mezi destinačními organizacemi a TIC, včetně TIC v sousedních územích (Lužické hory, Kokořínsko, Krušné hory v Karlovarském kraji, Praha, lázeňská města v Karlovarském kraji, Saské Švýcarsko, saské Krušnohoří, Drážďany)
Využití aplikace DÚKapka (aplikace Dopravy ÚK) pro cestovní ruch – nabídka zvýhodněné dopravy, zvýhodněného vstupného atd.
Aktivity zajišťované destinačními agenturami / místními subjekty
Provoz sítě turistických informačních center koordinací činnosti subjektů na území kraje, logistickou podporou apod.
Metodická a koordinační podpora provozu webových stránek turistických regionů v Ústeckém kraji
Přizpůsobení provozní doby TIC pohybu návštěvníků v lokalitě
Dosažené výstupy, milníky a indikátory
Počet pravidelně aktualizovaných webových portálů
Počet turistických informačních center v kraji a jednotlivých turistických regionech a jejich provozní doby během týdne a roku
Finanční zdroje
Ústecký kraj: vlastní zdroje na marketingové kampaně
Destinační agentury: sdružené prostředky v destinačních fondech
Města a obce: vlastní zdroje na marketing
Zapojené subjekty
Nositel opatření: Ústecký kraj (ORR)
Zapojené subjekty: destinační agentury, CzechTourism, města a obce, provozovatelé atraktivit a služeb

3.4.6 Opatření 2.6 Koordinace marketingu

Aktivity financované / přímo realizované Ústeckým krajem
Vytvoření webových stránek pro všechny DA + individuálně dle potřeb každé DA (po vzoru destinací v Sasku) s cílem zvýšení kvality a informovanosti turistů
Centrální elektronické systémy (rezervační a parkovací systém v ÚK, monitoring návštěvnosti apod.)
Systematická provazba mezi webovými stránkami umožňující automatické aktualizace informací i na dalších webech na základě úpravy zdrojového webu či zdrojové informační databáze
Sdílení informací o akcích (krajský kalendář akcí zveřejňovaný také na portálu Brána do Čech)
Distribuce marketingových materiálů mezi krajem, destinačními agenturami a regionálními i městskými TIC
Distribuce krajských materiálů do zahraničí a do vstupních míst do ÚK (Praha, Drážďany, Terezín, Saské Švýcarsko, saské Krušnohoří, západočeské lázně, Lužické hory, Kokořínsko, hlavní železniční stanice v Ústeckém kraji atd.)
Výměna materiálů mezi ÚK a Saskem
Spolupráce při sdílení a distribuci propagačních materiálů s TIC v relativně navštěvovaných lokalitách v bezprostřední blízkosti ÚK (Mělník, Nový Bor apod.)
Koordinované využití nosičů marketingových informací, které vlastní nebo dotuje Ústecký kraj (vlaky i autobusy spadající pod Dopravu ÚK, krajská muzea a galerie)
Prezentace kraje na vybraných akcích (především těch podpořených ze strany ÚK)
Využití atraktivních kulturních a společenských akcí (městské a historické slavnosti, hudební a divadelní festivaly apod.) pro posílení turistické nabídky (regionální kalendáře akcí)
Aktivity zajišťované destinačními agenturami / místními subjekty
Koordinace celokrajských marketingových aktivit s institucemi celostátní působnosti (MMR, NPÚ, ČCCR – CzechTourism a další)
Podpora předávání dobrých zkušeností mezi turistickými informačními středisky a jejich certifikace
Podpora rozvoje jednoznačných a snadno identifikovatelných log, grafických prvků, sloganů a marketingových značek (Labská stezka, montánní Krušnohoří, Památník Terezín, Zahrada Čech, České Švýcarsko, Porta Bohemica, Chrám chmele a piva, Uhelné safari apod.)
Dosažené výstupy, milníky a indikátory
Existence společné informační databáze, z nichž si jednotlivé weby načítají informace
Počet subjektů zapojených do sdílení papírových informačních materiálů
Počet dopravních prostředků, muzeí a galerií zapojeních do distribuce marketingových informací
Počet vstupních míst do ÚK, kde jsou k dispozici turistické materiály
Existence krajského kalendáře akcí
Finanční zdroje

Ústecký kraj: vlastní zdroje Destinační agentury: sdružené prostředky v destinačních fondech Města a obce: vlastní zdroje na marketing
Zapojené subjekty
Nositel opatření: Ústecký kraj (ORR) Zapojené subjekty: destinační agentury, CzechTourism, města a obce

3.5 MANAGEMENT A ORGANIZAČNÍ ZABEZPEČENÍ

PRIORITA 3

Role kraje, jeho odborů a organizací s účastí kraje

Tabulka 38: Role jednotlivých subjektů v oblasti rozvoje cestovního ruchu

Odbor KÚ ÚK, subjekt s účastí kraje	Role
KÚ ÚK, Odbor regionálního rozvoje, oddělení CR	Marketingové aktivity v cestovním ruchu, koordinační činnost, metodická podpora subjektů, ideová příprava projektů, strategické zaměření rozvoje cestovního ruchu v ÚK
Destinační organizace v ÚK	Marketing na regionální úrovni, systematické shromažďování finančních prostředků, tvorba partnerství s místními subjekty
KÚ ÚK, Odbor regionálního rozvoje, oddělení RR	Rozvoj venkova, podpora drobnějších akcí a místních produktů
KÚ ÚK, Odbor regionálního rozvoje, oddělení fondů a programů	Příprava projektové dokumentace a realizace investičních projektů kraje (připravovaných ORR)
KÚ ÚK, Odbor kultury a památkové péče	Příprava kulturních akcí, koordinace a metodická podpora památkové péče
Muzea a galerie zřizované krajem	Provoz a marketing konkrétního turistického cíle
KÚ ÚK, Odbor informatiky a organizačních věcí	Marketing a mediální komunikace mimo cestovní ruch, podpora významných kulturních tradic ÚK, komunikační strategie ÚK
KÚ ÚK, Odbor dopravy a silničního hospodářství	Koordinace dopravní obslužnosti a turistické dopravy
KÚ ÚK, Odbor školství, mládeže a tělovýchovy	Koordinace vzdělávání v oblasti cestovního ruchu
Střední školy zřizované krajem	Odborné vzdělávání v oblasti cestovního ruchu, v širším smyslu i jazykové vzdělávání apod.
KÚ ÚK, Odbor podpory podnikání, inovace a transformace	Jednání s investory, projektová příprava a realizace investičních projektů kraje (mimo ORR)
Inovační centrum Ústeckého kraje	Jednání s investory zejména v oblasti inovativních, jedinečných projektů

Systém financování

Rozpočet kraje

- personální náklady na veškerou agendu spojenou s rozvojem cestovního ruchu
- vlastní investiční aktivity kraje

- marketingové kampaně a další marketingové výdaje kraje
- přímá podpora jiným subjektům (řízení a marketing cestovního ruchu)

Rozpočty destinačních organizací

- zásadní je větší angažování statutárních měst (Krušné hory, České středohoří, České Švýcarsko)
- víceletý finanční plán, aby mohly plánovat více dopředu

Dotační program kraje pro CR

- každoročně vyhlašovaný program zaměřený na rozvoj infrastruktury cestovního ruchu (lze každý rok jinak cílit, ale měl by to být jeden program)
- podporované oblasti: stellplatzy, veřejná WC v navštěvovaných lokalitách, opravy turistické infrastruktury (jako jsou lávky, vyhlídky, cesty apod.), obnova území po požáru v Českém Švýcarsku v roce 2022 (obnova infrastruktury, příspěvek na ubytování návštěvníků apod.)

Další dotační programy kraje

- synergicky působící programy v oblasti rozvoje venkova, audiovizuální tvorby atd.

(Pozn.: Mimo výše uvedené zdroje je možné pro rozvoj CR počítat také s finančními zdroji externími, tedy zejména z evropských a státních fondů a programů.)

Strategie

Prioritní oblast řeší finanční a organizační zajištění pro rozvoj cestovního ruchu v ÚK. Oblast je rozděleno do 5 opatření, tj. souborů aktivit:

- Obsahem prvního opatření je organizace a koordinace rozvoje cestovního ruchu v kraji.
- Druhé opatření se zaměřuje na systém finanční podpory cestovního ruchu v kraji.
- Třetí opatření řeší destinační řízení a zapojení dalších subjektů do rozvoje CR.
- Čtvrté opatření se věnuje rozvoji lidských zdrojů pro CR.
- Páté opatření navrhuje pravidelný sběr dat o vývoji CR.

3.5.1 Opatření 3.1 Řízení a koordinace rozvoje cestovního ruchu

Aktivity financované / přímo realizované Ústeckým krajem

Iniciativní uchopení významných témat, která souvisejí s cestovním ruchem a která je třeba rozvíjet s ohledem na cestovní ruch (jezero Milada a jezero Most, industriální transformace, vypořádání s dějinami regionu ve 20. století, organizace významných akcí)

- iniciace jednání ÚK, dotčených subjektů (firmy, obce…) a destinačních organizací
- tematicky zaměřená jednání k vybraným okruhům rozvoje CR v kraji: cyklotrasy, zimní lyžařská turistika, turistická doprava, nové rekreační plochy po rekultivacích apod.

Podpora rozvoje cestovního ruchu realizovaná na regionální úrovni jako samotným Ústeckým krajem, tak prostřednictvím čtyř destinačních organizací založených s účastí Ústeckého kraje (České Švýcarsko, České středohoří, Dolní Poohří a Krušnohoří)

Finanční podpora destinačním organizacím v Ústeckém kraji (blíže viz opatření 3.2)

Organizační pomoc destinačním organizacím, zejména těm méně výkonným (a tedy méně financovaným), např. metodická podpora při práci s žádostmi o dotaci a projektovou administrací, při zřizování destinačního fondu a nastavení jeh parametrů…)

Založení krajské destinační agentury Ústeckého kraje

Založení nové destinační agentury České středohoří (po insolvenci původní agentury v roce 2023)

Každoroční krajská konference cestovního ruchu s příspěvky všech DA, Filmové kanceláře ÚK, KÚ ÚK a vybraných aktérů v území a externích odborníků na téma aktuální činnosti, trendů, inovací v cestovním ruchu apod. (široký okruh přizvaných subjektů – ÚK, DA, města, NP České Švýcarsko, Lesy ČR, PKÚ, vybraní poskytovatelé služeb a provozovatelé atraktivit, MAS, NNO aj.)

Získávání informací o nových trendech v CR a v marketingu, jejich využívání pro kraj a pro jednotlivé DA

- bakalářské a magisterské práce na UJEP
- vědecká práce UJEP
- odborné semináře, konference, webináře apod. pořádané Ústeckým kraje

Společná jednání orgánů ÚK a organizačních složek KÚ ÚK

- řešení problémů přesahujících z cestovního ruchu do jiných oblastí, konzultace při zpracování souvisejících sektorových strategií, koncepcí a generelů (doprava, kultura, zemědělství a lesnictví, vzdělávání, podnikání apod.) se zástupci odboru regionálního rozvoje a dalšími odbory KÚ ÚK
- diskuse a řešení problémů cestovního ruchu zasahujících do jiných oblastí nejen na jednání komise pro rozvoj cestovního ruchu ÚK, ale i na jednáních dalších komisí ÚK

Identifikace a oslovení partnerů pro spolupráci v cestovním ruchu se subjekty za hranicemi Ústeckého kraje

- města, obce a destinační organizace v Libereckém, Středočeském a Karlovarském kraji, praktické naplňování uzavřených memorand s Libereckým a Karlovarským krajem
- města, obce a zejména turistické spolky a destinační organizace v Sasku
- města, obce a zejména turistické spolky a destinační organizace v Dolnoslezském vojvodství

Aktivity zajišťované destinačními agenturami / místními subjekty / aktivity dalších subjektů
Zapojení DA do obsahového uchopení a rozpracování celokrajských produktů (vyhledání, výběr a doporučení místních služeb, které produkt v daném regionu utvářejí) Dohoda mezi krajem a DA o péči a rozvoj významných regionálních produktů cestovního ruchu typu Labské stezky, rekreační plavby na Labi, Hřebenovky (DA jako „garant produktu“) Podpora certifikace ubytovacích a stravovacích zařízení a turistických informačních center – spolupráce s profesními sdruženími (certifikace ubytovacích zařízení a kempů, značka Cyklisté vítáni aj.) Podpora využívání inovativních ekologicky šetrných technologií a postupů ve službách CR (metodické poradenství, semináře, zprostředkování dotačních příležitostí)
Dosažené výstupy, milníky a indikátory
Počet a obsah společných projektů s partnery mimo ÚK Počet realizovaných odborných konferencí a seminářů Počet jednání k významným turistickým produktům?
Finanční zdroje
Ústecký kraj: vlastní zdroje Destinační agentury: sdružené prostředky v destinačních fondech
Zapojené subjekty
Nositel opatření: Ústecký kraj (ORR) Zapojené subjekty: destinační agentury, členové destinačních fondů, významní hráči regionální ekonomiky (DIAMO, Sev.en, ČEZ)

3.5.2 Opatření 3.2 Systém financování

Aktivity financované / přímo realizované Ústeckým krajem

Finanční podpora činnosti DA (České Švýcarsko, České středohoří, Dolní Poohří, Krušné hory) z úrovně kraje:

8 mil. Kč, tedy 2 mil. Kč pro každou DA paušálně (k tomu navíc DA Krušnohoří 2 mil. Kč paušálně od Karlovarského kraje), se stanovením konkrétních povinností destinační organizace (předložení ročního akčního plánu činnosti DA, provoz informačního centra, údržba konkrétní turistické trasy, podíl na realizaci konkrétní marketingové kampaně…)

- min. 4 mil. Kč, výhledově cca 6 mil. Kč výkonová složka (vázáno na získání finančních prostředků od místních subjektů v rámci destinačního fondu apod., příp. i na spolufinancování projektů podpořených z dotačních prostředků státních a evropských fondů) – výkonová složka zahrnuje jednak potenciál území (návštěvnost a počet ubytovacích zařízení v regionu), a jednak rozsah služeb zajištěných destinační agenturou
- další příspěvky za případné ad hoc služby, které kraj deleguje na DA (pronájem prostor, zpracování podkladových studií a šetření apod.)

Pokračování podpory údržby turistického značení KČT a údržby stop pro běžecké lyžování ze strany Ústeckého kraje (viz též prioritní oblast 1, opatření 1.3):

- každoroční finanční příspěvek pro KČT, Krušnohorské bílé stopě, na lyžařské stopy v Lužických horách a na obnovu a údržbu turistického značení na území ÚK
- výše podpory: 800 tis. Kč ročně (KČT), 2,5 mil. Kč pro Krušné a Lužické hory
- Každoroční vyhlašování a administrace dotačního programu na podporu infrastruktury cestovního ruchu
- roční alokace min. 8 mil. Kč, optimálně 15 mil. Kč
- jeden program, který bude mít každý rok jinak specifikované obsahové zaměření (stellplatzy, zázemí parkovišť ve výchozích bodech turistických cest, turistické cesty, lávky, vyhlídky…)
- příjemci města a obce, podnikatelé a další provozovatelé turistických cílů

Každoroční vyhlašování dotačního programu Filmové kanceláře ÚK na podporu filmové turistiky

- 2 mil. Kč ročně
- určeno na podporu a motivaci filmových štábů k natáčení filmů na území ÚK

Zřízení revolvingového nástroje Ústeckého kraje pro destinační agentury s cílem umožnit předfinancování a projektovou přípravu jejich dotačních projektů

- odhadovaná potřeba v jeden moment souhrnná výše max. 5 mil. Kč pro každou DA formou návratné finanční výpomoci

Program následné podpory obcím a podnikatelům v částech Českého Švýcarska postižených požárem (podpora obnovy infrastruktury cestovního ruchu i marketingu cestovního ruchu, dofinancování části nákladů na ubytování návštěvníků apod.)

Aktivity zajišťované destinačními agenturami / místními subjekty / aktivity dalších subjektů

Stabilizace dlouhodobého financování každé jednotlivé destinační organizace

- hledání dalších zdrojů financování uvnitř destinace (další členové destinačního fondu i ad hoc podpora konkrétních kampaní a produktů ze strany obcí a podnikatelů)
- realizace vlastních projektů podpořených z vnějších zdrojů
- vlastní hospodářská činnost DA
- finanční příspěvek kraje

Dosažené výstupy, milníky a indikátory

Výše finanční podpory pro DA ze strany kraje

Počet DA s destinačním fondem a každoroční finanční objem destinačních fondů

Počet měst nad 10 000 obyv. zapojených v DA

Existence každoročně vyhlašovaného grantového programu na podporu CR a výše jeho alokace

Finanční zdroje

Ústecký kraj: vlastní zdroje

Destinační agentury: sdružené prostředky v destinačních fondech

Zapojené subjekty

Nositel opatření: Ústecký kraj (ORR)

Zapojené subjekty: destinační agentury, členové destinačních fondů, významní hráči regionální ekonomiky (PKÚ, Sev.en), příjemci finanční podpory z grantového programu

3.5.3 Opatření 3.3 Destinační řízení

Aktivity financované / přímo realizované Ústeckým krajem

Oslovení zejména velkých měst v kraji (zejména statutární města, ale i další, např. města s rozšířenou působností, která dosud stojí mimo DA) s cílem jejich personálního, organizačního a finančního zapojení do činností DA, do destinačního fondu, případně jiné participace na rozvoji CR v ÚK

- uspořádání společných jednání
- nalezení vhodného modelu spolupráce v rámci destinačního řízení s velkými městy (zejména Chomutov, Most, Litvínov, Bílina, Duchcov, Teplice, Ústí nad Labem, Děčín, Litoměřice, Lovosice, Roudnice nad Labem), příp. dalšími městy a obcemi
- realizace společně schváleného modelu spolupráce

Oslovení velkých podniků (zejména těžebních, průmyslových, energetických podniků, Lesy ČR atd.) s cílem jejich finančního zapojení do činnosti DA, případně jiné participace (nákup drobného hmotného majetku apod.) na rozvoji CR v ÚK, mj. v rámci principu společenské odpovědnosti

- uspořádání společných jednání
- společná identifikace projektů a činností vhodných pro spoluúčast velkých podniků (maximálně výhodná pro obě strany)
- realizace společně schváleného modelu spolupráce

Aktivity zajišťované destinačními agenturami / místními subjekty

Koordinační platformy CR na úrovni destinací České Švýcarsko, České středohoří, Dolní Poohří, Krušné hory (s přesahem do Karlovarského kraje)

- správní rady destinačních fondů
- projednání hlavních záměrů na platformě poradního sboru ředitele DA složeného z klíčových aktérů, zejm. členů destinačního fondu
- neformální koordinační setkání k významným akcím a kampaním
- konkrétní projednání záměrů měst a obcí v oblasti cestovního ruchu s příslušnou DA

Získání nových partnerů do destinačních fondů, zapojení dalších aktérů do činnosti DA

- velká města, velké firmy – viz aktivity ÚK popsané výše
- zapojení dalších poskytovatelů služeb
- zapojení významných lokálních výrobců
- generování konkrétní nabídky zapojení velkých firem do participace na rozvoji CR v příslušné destinaci

Propojování místních zemědělců, potravinářů a dalších výrobců s poskytovateli služeb CR

- zmapování regionálních výrobců
- aktivní nabídka regionálních výrobků návštěvníkům regionu jako součásti jeho prezentace
- regionální certifikace (výrobky, služby, zážitky) a regionální značky

Personální stabilizace destinačních organizací

- dostatečná kapacita pracovních sil
- pokrytí klíčových kompetencí (manažer, marketingový expert)
- nabídka odborných praxí a stáží v DA pro studenty SŠ a VŠ

Koordinace destinačního řízení s okolními turistickými regiony (České Švýcarsko – Sächsische Schweiz, České Švýcarsko – Lužické hory, Krušné hory v Ústeckém i Karlovarském kraji i na saské straně, Dolní Poohří – Rakovnicko/Střední Čechy apod.)

Dosažené výstupy, milníky a indikátory

Počet měst nad 10 000 obyv. zapojených v DA

Počet DA s destinačním fondem a každoroční finanční objem destinačních fondů

Finanční zdroje

Ústecký kraj: realizace průběžných koordinačních a komunikačních aktivit

ESIF: spolufinancování projektů přeshraniční spolupráce

Destinační agentury: sdružené prostředky v destinačních fondech na realizaci spolupráce v rámci destinace

Zapojené subjekty

Nositel opatření: Ústecký kraj (ORR)

Zapojené subjekty: destinační agentury, členové destinačních fondů, města a obce, významní hráči regionální ekonomiky (PKÚ, Sev.en), partneři mimo ÚK

3.5.4 Opatření 3.4 Lidské zdroje

Aktivity financované Ústeckým krajem

Vzdělávání na SŠ zaměřených na CR:

- maximální důraz na provázání školství s praxí (např. zohlednění závazku žadatele poskytovat studentskou praxi v krajských grantových programech), propojení studijních a učňovských oborů navázaných na cestovní ruch (gastronomie, hotelnictví, lázeňství) s praxí (exkurze a stáže v destinačních organizacích apod.)
- podpora a posílení studijních oborů zaměřených na cestovní ruch, tour-operátorství, lázeňství, gastronomii, hotelnictví, trvale udržitelný rozvoj, strategické plánování, veřejnou správu
- zavedení a zkvalitnění výuky německého jazyka do všech studijních a učňovských oborů, které mají vazbu na cestovní ruch
- zvýšení kapacity studijních a učňovských oborů tematicky navázaných na cestovní ruch (gastronomie, hotelnictví, lázeňství)
- stipendijní program na podporu odborné praxe studentů a učňů v podnicích cestovního ruchu (hotely, informační centra, restaurace apod.)

Systematické zapojení sektoru školství do oblasti cestovního ruchu:

- Participace Ústeckého kraje na tvorbě pracovních listů pro hodiny zeměpisu a vlastivědy na základních a středních školách s tematikou zeměpisu a cestovního ruchu kraje
- Iniciativa Ústeckého kraje směrem ke vzdělávacím plánům základních i středních škol (obsahové zaměření výuky o Ústeckém kraji ve vlastivědě, zeměpisu, dějepisu a základech společenských věd, školní exkurze na místa v Ústeckém kraji typu Terezína či Řípu)

Podpora zaměstnávání absolventů oborů navázaných na cestovní ruch (gastronomie, hotelnictví, lázeňství) v destinačních organizacích a dalších organizacích navázaných na Ústecký kraj (odborné praxe, stáže, exkurze)

Realizace vzdělávacích programů (zahrnujících semináře, přednášky, zahraniční stáže, studijní cesty atd.) pro pracovníky v cestovním ruchu na různých úrovních (KÚ ÚK, destinační agentury, města a obce, TIC, zaměstnanci v oblasti pohostinství, ubytovacích a dalších služeb CR, pracovníci neziskových organizací realizujících služby nebo akce v oblasti CR)

Odborné vzdělávání podnikatelů a zástupců obcí v oblasti přípravy produktů a marketingu cestovního ruchu (přenos know-how, workshopy a konference pořádané Ústeckým krajem a destinačními organizacemi)

Aktivity zajišťované destinačními agenturami / místními subjekty

Spolupráce se středními a vyššími odbornými školami v regionu pro zajištění celoživotního a dalšího pracovníků ve službách v cestovním ruchu

Nepřímá podpora výuky německého jazyka na základních školách

Zprostředkování kontaktů mezi poskytovateli služeb v CR a středními školami zaměřenými na CR

Jednání s UJEP ohledně možností ustavení oboru cestovního ruchu na FSE, případně rozšíření nabídky předmětů v oblasti cestovního ruchu pro studenty napříč fakultami

Ve spolupráci s Úřadem práce tvorba nabídky rekvalifikačních kurzů, zlepšování profesních kompetencí a potenciálního uplatnění na trhu práce Podpora studijních oborů v oblastech navázaných na CR Podpora realizace stáží a studijních cest pro pracovníky v cestovním ruchu
Dosažené výstupy, milníky a indikátory
Kapacita oborů vázaných na cestovní ruch Zavedený systém pravidelných studijních cest pro pracovníky v CR (např. každoročně 4 studijní cesty či exkurze, tj. jedna do každého ze 4 turistických regionů ÚK) Počet vzdělávacích a/nebo rekvalifikačních programů v odvětví CR Počet pracovníků v odvětví CR, kteří se zúčastnili vzdělávacího nebo rekvalifikačního kurzu
Finanční zdroje
Ústecký kraj: realizace stáží a exkurzí pro pracovníky v cestovním ruchu, vzdělávací aktivity středních škol ESIF, Úřad práce: spolufinancování vzdělávacích projektů v cestovním ruchu Destinační agentury: realizace drobných aktivit v oblasti vzdělávání Města a obce a další zřizovatelé: financování jimi zřízených škol
Zapojené subjekty
Nositel opatření: Ústecký kraj (OŠMT, ORR) Zapojené subjekty: další zřizovatelé škol, UJEP, Úřad práce, destinační agentury, města a obce

3.5.5 Opatření 3.5 Monitoring a data

Aktivity financované / přímo realizované Ústeckým krajem

Uspořádání schůzky zástupců DA s cílem zjistit aktuální stav sběru dat různými subjekty v oblasti cestovního ruchu v ÚK (např. průzkumy návštěvníků, statistiky návštěvnosti kulturních památek a informačních center; nejedná se o veřejně přístupná data, která shromažďuje ČSÚ a CzechTourism) a optimální potřebný obsah, rozsah a struktur dat, způsob a frekvenci jejich zajištění – předběžný návrh viz následující body

Rozdělení rolí jednotlivých subjektů při zajišťování jednotlivých dat (rozsah a frekvence pro jednotlivá data), tj. jejich shromažďování (existující data o návštěvnosti), případně přímé zajištění (průzkumy apod.)

Zpracování manuálu pro monitoring a sběr dat s přehledem činností a úkolů pro jednotlivé subjekty, uspořádání jednání nebo jiné oslovení těchto subjektů

Tvorba jednotných elektronických systémů (rezervační a parkovací systém v ÚK, monitoring návštěvnosti apod.)

Pravidelný sběr a vyhodnocování dat Ústeckým krajem (garant každoročního monitoringu):

- každý rok shromáždění a sdílení základní sady dat (data ČSÚ/CzechTourism/TourData: kapacity HUZ, počet hostů v HUZ, délka jejich pobytu, struktura podle typu HUZ, zdrojové země, měsíce/sezóny, příjmy z CR atd.; počet návštěvníků vybraného okruhu turistických cílů v ÚK v daném roce (mj. data ICOMOS, tedy statistické výstupy o počtu návštěvníků ve státních kulturních zařízeních); data návštěvnosti TIC; vytíženost turistických autobusových, železničních a lodních linek; data ze sčítačů na Labské stezce, Krušnohorské magistrále, v NP České Švýcarsko, CHKO České středohoří, příp. na dalších místech; data k vytíženosti železniční, autobusové, lodní a vertikální turistické dopravy); návštěvnost destinačních, příp. dalších turistických webů; výdaje na marketing (ÚK, DA, velká města), objem prostředků, s nimiž hospodaří destinační fondy, počet subjektů zapojených do destinačních fondů, další vlastní statistická šetření zjišťovaná destinačními organizacemi za účelem získání certifikace DMO od CzechTourismu
- každý čtvrtý rok shromáždění a sdílení rozšířené sady dat na základě využití dat mobilních operátorů o návštěvnosti míst, dalších SMART dat a na základě realizace průzkumů (pozice ÚK jako destinace CR v očích české a saské populace, anketa mezi návštěvníky realizovaná prostřednictvím TIC – okruh zjišťovaných informací zahrnuje např. hodnocení kvality služeb, motivaci k cestě, opakovanost návštěv, obeznámenost s turistickými cíli, emocionální vztah návštěvníka k destinaci, charakteristiky destinace ve vztahu k benefitům pro návštěvníky, povědomí návštěvníků o realizovaných marketingových kampaních atd.)
- každý osmý rok zpracování odborné analytické studie (externí zpracovatel) vyhodnocující vývoj CR v ÚK, přínosy a dopady CR na regionální ekonomiku, HDP, trh práce atd. s využitím výše uvedených dat, ale také kvalifikovaných odhadů
- každý 10. rok (ve vazbě na SLDB) počet ekonomicky aktivních obyvatel a pracovních míst v odvětví CR
- průměrné roční náklady: 400 tis. Kč (resp. 100 tis. Kč na každou destinaci, přičemž okruh realizovaných prací při sběru a vyhodnocování dat stanoví kraj pro každý rok ve spolupráci každou destinační agenturou)
- vhodné aplikovat principy SMART destinací cestovního ruchu (využívající technologickou infrastrukturu a inteligentní systémy, který zachycují informace, provádí analýzy a

interpretují události v reálném čase a v interakci s turistickým prostředím návštěvníka, s cílem usnadnit rozhodování) Každoroční sdílení shromážděných dat s dalšími subjekty (zejména destinační agentury, dále provozovatelé turistických cílů, Národní památkový ústav, Správa NP České Švýcarsko, TIC apod.)
Průběžná pasportizace přírodních a kulturních předpokladů, databáze partnerů – zajišťují DA na svém území Jednání s dalšími subjekty, které disponují/mohou disponovat potřebnými daty, o jejich poskytnutí Zajištění regionálních datových vstupů pro výše prováděný sběr a vyhodnocování dat – zajišťují DA na svém území na základě požadavku ÚK
Dosažené výstupy, milníky a indikátory
Zavedený systém sběru a vyhodnocování dat o CR dle zpracovaného manuálu (1letý, 4letý a 8letý cyklus) Zpracované pasporty přírodních a kulturních předpokladů cestovního ruchu v jednotlivých destinacích
Finanční zdroje
Ústecký kraj: realizace šetření a vyhodnocování dat Destinační agentury: realizace vlastních, menších šetření a pasportizací
Zapojené subjekty
Nositel opatření: Ústecký kraj (ORR, OIOV) Zapojené subjekty: destinační agentury, ČSÚ, CzechTourism, další správci dat na státní úrovni

3.6 HLAVNÍ ÚKOLY VYPLÝVAJÍCÍ ZE SRCR ÚK PRO JEDNOTLIVÉ ZAPOJENÉ ORGANIZACE

Návrhová část SRCR se zaměřuje na tři prioritní oblasti rozvoje cestovního ruchu v kraji:

1. Rozvoj infrastruktury a služeb
2. Účinný marketing
3. Management a organizační zabezpečení

Pro každou oblast je definováno 5–6 opatření. Opatření obsahují jednak aktivity realizované přímo Ústeckým krajem, jednak destinačními agenturami, případně dalšími subjekty, avšak v členění podle tematického zaměření, nikoli podle nositelů těchto aktivit. Následující přehled vyplňuje potřebu přehledného výčtu hlavních činností, které se SRCR vyplývají pro klíčové zapojené organizace a participující subjekty:

- Vedení Ústeckého kraje
- Odbor regionálního rozvoje KÚ ÚK
- Další odbory KÚ ÚK
- Destinační agentury

Souhrn je pro přehlednost zpracován formou tabulkového přehledu. Názvy aktivit jsou v tabulce uvedené stručně a případné podrobnosti k nim lze dohledat výše v dokumentu podle číselného označení jednotlivých opatření.

3.6.1 Aktivity realizované vedením ÚK

Opatření	Aktivity, činnosti	Termín
Celá SRCR	• Projednání a schválení SRCR ÚK	2023
Celá SRCR	• Zachování a postupné navyšování finančních prostředků určených pro jednotlivé aktivity SRCR (blíže viz opatření 3.2 níže v tabulce)	Každoročně
Celá SRCR	• Zadání pro jednotlivé odbory KÚ ÚK: v rámci kompetence a činností jednotlivých odborů podporovat ORR v aktivitách rozvoje CR a zvážit realizaci činností, které mohou být s rozvojem CR v rozporu	Průběžně
Celá SRCR	• Každoroční hodnocení plnění SRCR ÚK s využitím průběžných zpráv zpracovaných ORR	Každoročně
Rozvoj infrastruktury a služeb		
1.1	• Schválení investičních akcí výstavby cyklostezek a alokace finančních prostředků	Průběžně
1.2	• Dotační program na podporu budování infrastruktury cestovního ruchu – schválení programu a alokace finančních prostředků	Každoročně
1.3	• Zachování a postupné navyšování vyčleněných finančních prostředků pro zimní údržbu lyžařských tras • Vyčlenění a postupné navyšování finančních prostředků pro zajištění bezpečnosti návštěvníků (Horská služba, Vodní záchranná služba)	Každoročně
1.5	• Finanční podpora vybraných akcí v ÚK	Každoročně
Účinný marketing		

Opatření	Aktivity, činnosti	Termín
2.1 – 2.6	• Finanční podpora marketingových aktivit prostřednictvím rozpočtu ORR	Každoročně
Management a organizační zabezpečení		
3.1	• Podpora a záštita pro jednání s významnými aktéry rozvoje území	Průběžně
3.2	• Vyčlenění a průběžné navyšování finančních prostředků pro podporu: • Činnosti DA • Činnosti dalších trvale podporovaných organizací a služeb (KČT, lyžařské trasy) • Dalších subjektů skrze dotační program	Každoročně
3.3	• Podpora a záštita pro jednání s významnými aktéry	Průběžně

3.6.2 Aktivity realizované Odborem regionálního rozvoje KÚ ÚK

Opatření	Aktivity, činnosti	Termín
Rozvoj infrastruktury a služeb		
1.1	• Investiční činnosti – budování / dokončení cyklostezek Ohře, Ploučnice • Projektová a investiční příprava dalších cyklostezek (Jezerní)	Průběžně
1.2	• Administrace dotačního programu na podporu budování infrastruktury cestovního ruchu • Administrace Programu obnovy venkova	Každoročně Každoročně
1.3	• Další rozšiřování sítě informativních dopravních značek, tzv. „hnědých tabulí“ • Organizační podpora obnovy a údržby stávajícího standardizovaného turistického značení	Průběžně
1.4	• Ve spolupráci s ODSH návrhy případných změn vedení linek turistické dopravy dle poznatků od DA	Průběžně
1.5	• Spolupráce s OKH při výběru akcí a modifikaci systému jejich podpory	2024
Účinný marketing		
2.1	• Vytvoření marketingové strategie ÚK	2024
2.2	• Rozvoj a zviditelnění brandu Brána do Čech • Marketingové aktivity značky ÚK / Brána do Čech, kampaně atd.	Průběžně
2.3	• Definování a (marketingový) rozvoj nosných celokrajských produktů cestovního ruchu	Průběžně
2.4	• Realizace konkrétních marketingových aktivit (ATL, BTL, kampaně aj.)	Průběžně
2.5	• Nastavení systému informačního servisu na webových stránkách kraje, na webu Brána do Čech a na webech krajských příspěvkových organizací – praktické informace pro pohyb návštěvníků v území • Rozvíjení systému distribuce tištěných materiálů (mapy, brožury…) mezi destinačními organizacemi a TIC • Využití aplikace DÚKapka (aplikace Dopravy ÚK) pro CR	Průběžně
2.6	• Nastavení systému koordinace marketingu kraj / DA / TIC • Sdílení a distribuce marketingových materiálů • Prezentace kraje na vybraných akcích	Průběžně

Opatření	Aktivity, činnosti	Termín
Management a organizační zabezpečení		
3.1	• Iniciace a organizace jednání s významnými aktéry rozvoje území • Pořádání každoroční krajské konference CR • Iniciace a organizace jednání orgánů ÚK a organizačních složek KÚ ÚK se zaměřením na rozvoj CR • Identifikace a oslovení nových partnerů pro spolupráci v cestovním ruchu • Metodická podpora destinačním organizacím, zejména těm s menším počtem pracovníků	Průběžně
3.2	• Organizační a administrativní zajištění krajské finanční podpory: • Přímé příspěvky na činnost DA • Přímé příspěvky za služby (značení tras, úprava tras) • Administrace dotačního programu, včetně programu na obnovu části území Českého Švýcarska po požáru v roce 2022	Každoročně
3.3	• Oslovení významných aktérů s nabídkou participace na činnosti DA, organizace jednání	Průběžně
3.4	• Realizace vzdělávacích programů pro pracovníky v cestovním ruchu • Odborné vzdělávání podnikatelů a zástupců obcí v oblasti přípravy produktů a marketingu cestovního ruchu	Průběžně
3.5	• Zpracování manuálu pro monitoring a sběr dat o CR • Pravidelný sběr a vyhodnocování dat o CR	Průběžně

3.6.3 Aktivity realizované dalšími odbory KÚ ÚK

Odbor	Opatření	Aktivity, činnosti	Termín
Rozvoj infrastruktury a služeb			
ODSH	1.1	• Spolupráce při investiční a projektové přípravě a při realizaci cyklostezek	Průběžně
OKPP	1.3	• Inicializace akcí pro návštěvníky, modernizace expozic a podobných aktivit umožňujících lépe využít kulturní zařízení pro potřeby CR	Průběžně
ODSH	1.4	• Zajištění/objednání provozu turistických linek autobusové, železniční a lodní dopravy	Každoročně
OKH	1.5	• Revize akcí finančně podporovaných Ústeckým krajem a modifikace systému jejich finanční podpory	2024
Účinný marketing			
OIOV	2.2	• IT podpora marketingových aktivit (Brána do Čech aj.)	Průběžně
OPIT	2.2	• Aktivizace spolupracujících podniků a podnikatelů pro zapojení do marketingových aktivit	Průběžně
ODSH	2.5	• Spolupráce na využití aplikace DÚKapka (aplikace Dopravy ÚK) pro cestovní ruch	Průběžně
Management a organizační zabezpečení			
Všechny	3.1	• Vyčlenit kontaktní osobu pro spolupráci s ORR v oblasti CR	Od 2024

OŠMT	3.4	• Systematické zapojení sektoru školství do oblasti cestovního ruchu	Průběžně
OIOV	3.5	• IT podpora sběru dat z oblasti CR	Průběžně

3.6.4 Aktivity realizované destinačními agenturami

Opatření	Aktivity, činnosti	Termín
Rozvoj infrastruktury a služeb		
1.1	• Mapování potřeb, případně inicializace výstavby doprovodné infrastruktury na cyklostezkách • Mapování potřeb, případně inicializace výstavby regionálních a lokálních cyklistických stezek, značení a doprovodné infrastruktury ze strany měst, obcí a mikroregionů • Aktivní spolupráce se současnými i možnými budoucími poskytovateli služeb na cyklostezkách	Průběžně
1.2	• Nepřímá podpora (metodická podpora, podpora při získávání externích finančních prostředků, vyhledávání nositelů projektů) realizace infrastrukturních projektů potřebných k rozvoji nosných celokrajských a regionálních témat a produktů CR	Průběžně
1.3	• Vyhledávání, koordinace, zpřístupňování, propojování atd. nových atraktivit pro využití v CR • Podpora tvorby, značení a marketingu tematických tras a naučných stezek	Průběžně
1.4	• Nefinanční podpora vertikální dopravy (propagace lanovek)	Průběžně
Účinný marketing		
2.1	• Spolupráce na tvorbě marketingové strategie ÚK	2024
2.2	• Využívání značky, loga či sloganu Brána do Čech v marketingu	Průběžně
2.3	• Definování a rozvoj nosných regionálních produktů • Zapojení poskytovatelů služeb k jednotlivým produktům, vytváření obchodovatelných fakultativních služeb	Průběžně
2.4	• Marketingové nástroje a aktivity pro podporu regionálních produktů CR	Průběžně
2.5	• Podpora sítě TIC	Průběžně
2.6	• Podpora zkvalitňování TIC (vč. certifikace) • Podpora rozvoje jednoznačných a snadno identifikovatelných regionálních log, grafických prvků, sloganů a marketingových značek	Průběžně
Management a organizační zabezpečení		
3.1	• Péče a rozvoj významných regionálních produktů cestovního ruchu • Podpora certifikace ubytovacích a stravovacích zařízení a turistických informačních center • Podpora využívání inovativních ekologicky šetrných technologií a postupů ve službách CR	Průběžně
3.2	• Stabilizace vlastního dlouhodobého financování, aktivní vyhledávání dalších finančních zdrojů	Průběžně

Opatření	Aktivity, činnosti	Termín
3.3	• Jednání s významnými aktéry v území s cílem jejich zapojení do činnosti DA a jiné možné spolupráce • Vytvoření koordinační platformy CR na úrovni destinace • Propojování místních zemědělců, potravinářů a dalších výrobců s poskytovateli služeb CR	Průběžně
3.4	• Spolupráce se školami v území (praxe, stáže, propojování škol a poskytovatelů služeb) • Podpora dalšího vzdělávání pracovníků v CR	Průběžně
3.5	• Průběžná pasportizace přírodních a kulturních předpokladů, partnerů atd. na svém území • Zajištění regionálních dat pro měření a vyhodnocování CR	Průběžně

4 IMPLEMENTAČNÍ ČÁST

4.1 Úvod

Implementační část popisuje postupy a procesy, které jsou nastaveny pro to, aby byla úspěšně realizována opatření popsaná v návrhové části. Implementace zahrnuje tři části:

- Plánovací cyklus: rozdělení kompetencí a vztahů aktérů odpovědných za realizaci SRCR, návrh aktualizace strategie.
- Projektový cyklus: procesní popis přípravy projektů v rámci SRCR.
- Hodnocení a monitoring: kvalitativní a kvantitativní sledování, zda opatření plní stanovené cíle a zda realizace SRCR přispívá k pozitivní změně cestovního ruchu v kraji.

Nástrojem pro realizaci SRCR je akční plán. Akční plán je souborem opatření, která jsou navržena k realizaci v nadcházejícím období. Aktualizuje se pravidelně v periodě 1-2 let. V této kapitole SRCR je uveden popis přípravy akčního plánu a práce s ním, vlastní akční plán je samostatný dokument zpracovávaný mimo rámec tvorby strategie. Zatímco SRCR představuje celkovou kostru opatření navržených pro celé období platnosti strategie, akční plán se obměňuje a vždy definuje cíle a vybírá aktivity pro dané období 1-2 let; je tak pracovním nástrojem, skrze který se cíle a opatření SRCR naplňují.

4.2 PLÁNOVACÍ CYKLUS

Návrhová část SRCR je nastavena pro horizont 5 let, navazuje tím na strategie předchozí. Vize má přitom dlouhodobější horizont 10 let. SRCR by měla být schválena Zastupitelstvem Ústeckého kraje, poté bude zahájena její realizace. Pro úspěšnou realizaci je SRCR třeba splnit následující předpoklady:

- Rozdělení a nastavení kompetencí jednotlivých aktérů
- Zapojení dalších aktérů do realizace opatření
- Aktualizace SRCR na konci její platnosti

4.2.1 Rozdělení kompetencí

Strategie rozvoje cestovního ruchu není dokumentem pouze pro Ústecký kraj. Opatření jsou rozdělena na aktivity, které realizuje přímo Ústecký kraj, a dále na aktivity dalších subjektů, které Ústecký kraj nějakou formou podporuje. Proto je třeba dobře nastavit rozdělení kompetencí a zároveň partnerskou spolupráci, aby díky součinnosti aktérů došlo k realizaci opatření v plné šíři a k žádoucím synergiím. Rozdělení kompetencí naznačuje následující schéma a podkapitoly.

Obrázek 7: Rozdělení kompetencí při realizaci SRCR



Orgány Ústeckého kraje

Rada ÚK je politickým subjektem, který rozhoduje o uvolnění finanční podpory z rozpočtu ÚK pro realizaci SRCR a dále rozhoduje o realizaci významných, finančně náročnějších projektů.

Pracovní skupina pro CR

Navazuje na pracovní skupinu pro přípravu SRCR. Sdružuje představitele Ústeckého kraje, pracovníky ORR odpovědné za oblast cestovního ruchu, zástupce DA a reprezentanty významných skupin aktérů v CR (města, obce, provozovatelé turistických atraktivit, poskytovatelé služeb v CR).

Pracovní skupina je klíčová pro koordinaci a operativní úroveň realizace SRCR. Má poradní hlas vůči orgánům kraje. Úkolem pracovní skupiny je především:

- průběžný monitoring plnění SRCR;
- koordinace při přípravě projektů v rámci SRCR;

- vydávání doporučení ORR KÚ ÚK a Radě ÚK v oblasti podpory cestovního ruchu;
- podněty k případným úpravám a/nebo aktualizaci SRCR.

Pracovní skupina se bude scházet minimálně 2x ročně (možná je i online forma jednání). Náplní jejích jednání bude:

- kontrola a evaluace plnění SRCR (realizace opatření, dosahování indikátorů);
- aktualizace akčního plánu SRCR (vyřazení hotových nebo zamítnutých projektů, doplnění nových projektů);
- komunikace s významnými aktéry v CR – nositeli projektů.

Výstupem z jednání pracovní skupiny bude zápis s bodovými doporučeními pro nadcházející období a v daných intervalech aktualizovaný akční plán SRCR.

Komise pro regionální rozvoj, cestovní ruch a lázeňství

Komise je orgánem Zastupitelstva ÚK pro danou oblast. Pracovní skupina pro CR aktivně komunikuje s Komisí prostřednictvím účasti vybraného člena pracovní skupiny jako stálého hosta na jednáních Komise. Prostřednictvím Komise předává pracovní skupina své návrhy a doporučení Zastupitelstvu ÚK.

Výkonná složka – pracovníci ORR KÚ ÚK

Odbor regionálního rozvoje KÚ ÚK je výkonnou úrovní realizace SRCR. Pracovníci odboru realizují administraci SCR ÚK a část intervencí navržených a/nebo schválených vedením ÚK. Úkolem ORR je tedy:

- řízení procesu realizace SRCR na úrovni strategie: Zajišťování jednání pracovní skupiny, zpracovávání podkladů, zajišťování komunikace mezi aktéry;
- monitoring SRCR: Zpracovávání přehledu plnění opatření a plnění indikátorů;
- vyhledávání finančních zdrojů: Samostatně nebo ve spolupráci s partnery vyhledávání možných externích finančních zdrojů pro realizaci opatření (především dotace);
- dle zadání ze strany vedení ÚK příprava a realizace vybraných projektů kraje v oblasti CR, především marketingových aktivit.

Do institucionálního modelu může vstoupit nový subjekt, jímž je zvažovaná destinační agentura Ústeckého kraje. V případě jejího vzniku se stane hlavní výkonnou složkou Ústeckého kraje v oblasti cestovního ruchu a víceméně přebere veškerou agendu stávajícího oddělení cestovního ruchu ORR KÚ ÚK. Na ORR KÚ ÚK zůstane pro oblast cestovního ruchu jen cca 1 úvazek. Rozdělení kompetencí ve vztahu k SRCR ÚK bude specifikováno příslušnými dokumenty Ústeckého kraje a KÚ ÚK (statutem destinační agentury, směrnicemi apod.). Jako vhodné se jeví ponechání agendy monitoringu a evaluace a také investičních záměrů kraje na ORR KÚ ÚK (který tak bude mít vedle investiční agendy roli spíše „kontrolní“ či „oponentní“), a naopak přesun agendy související s realizací jednotlivých organizačních a marketingových opatření na krajskou centrálu CR (která tak bude mít roli „výkonnou“).

Participující subjekty

Participující subjekty jsou nositelé významných projektů / aktivit v cestovním ruchu. Destinační agentury jsou zastoupeny v pracovní skupině, zde se jedná typově o větší města, provozovatele turistických cílů (např. lyžařské areály apod.), o aktéry v oblasti rekultivace a regenerace krajiny

případně významné provozovatele doprovodných služeb v CR. Participující subjekty je třeba zapojit do realizace SRCR (viz kap. 4.2.2) s cílem, aby:

- se formálně přihlásily k realizaci SRCR;
- byly nositeli vlastních projektů naplňujících SRCR, případně synergických aktivit;
- v případě měst a obcí svými stanovisky podporovaly projekty, které jsou v souladu se SRCR, a naopak zamítaly projekty, které jsou se SRCR v rozporu.

4.2.2 Networking a partnerství

Do realizace SRCR je třeba zapojit množství dalších aktérů i mimo strukturu Ústeckého kraje a jeho (nebo jím přímo podporovaných) organizací. Pro zapojení těchto participujících subjektů a také pro informování veřejnosti je vhodné:

- Zapojit zástupce významných aktérů do činnosti pracovní skupiny;
- Svolávat ad hoc setkání při přípravě významných projektů, které zahrnují více aktérů.
- Provádět veřejná projednání významných (investičních) projektů v cestovním ruchu s přímým pozváním zástupců aktérů, odborné veřejnosti a s otevřeným přístupem pro širší veřejnost.
- Pro realizaci významných projektů v cestovním ruchu vytvářet odborné pracovní skupiny pro přípravu a řízení těchto projektů.
- Průběžně a pravidelně zveřejňovat dosažené výsledky, data a informace (včetně například výsledků marketingových šetření) z oblasti CR na webu kraje a vhodné informace také prostřednictvím médií (tiskové zprávy, tiskové konference).
- Průběžně budovat a udržovat partnerství se zástupci Saska v oblasti společných přeshraničních projektů a aktivit.
- Průběžně budovat a udržovat partnerství se zástupci sousedních krajů v oblasti společných přeshraničních projektů a aktivit.

4.2.3 Aktualizace strategie

Takto SRCR je koncipována pro období 5 let, čímž navazuje na cyklus strategie předchozí. V případě, že by se v průběhu této pětileté doby výrazně změnily rámcové podmínky, je vhodné provést aktualizaci strategie. Takovou změnou podmínek může být např. výrazná změna socioekonomické situace kraje, změna nástrojů finanční podpory na národní a/nebo evropské úrovni, nutnost změnit zacílení SRCR apod. V takovém případě je vhodné provést:

- Evaluaci dosavadního plnění SRCR (plnění opatření a indikátorů);
- Doplnění analytické části s ohledem na novou situaci (analytický popis změny);
- Vydefinování nových opatření ve spolupráci s aktéry na půdorysu pracovní skupiny.

Přípravu nové SRCR je vhodné plánovat na období 2026 – 2027 s tím, že se tak její platnost bude krýt s novým plánovacím obdobím ESIF a při přípravě nové SRCR již budou známy rámcové parametry možných finančních zdrojů pro nové období.

4.3 PROJEKTOVÝ CYKLUS

Příprava jednotlivých projektů v rámci SRCR bude mít standardní projektový cyklus. Zatímco SRCR jako celek je zpracována na období 5 let a zahrnuje tak jeden plánovací cyklus rozvoje regionu, pro jednotlivé aktivity bude projektový cyklus jednoroční a navázaný na přípravu rozpočtu ÚK.

Projektový cyklus nastavuje pravidla pro úspěšnou realizaci projektů v rámci SRCR a pro sledování dosažených výsledků.

Projektový cyklus se skládá ze čtyř základních částí – přípravné, návrhu Akčního plánu, realizační fáze a ze závěrečného monitoringu. V přípravné fázi se průběžně aktualizuje zásobník projektů. Ve fázi návrhu Akčního plánu jsou vybrané projekty ze zásobníku navrženy do Akčního (prováděcího) plánu. Jedná se o projekty navržené k určité formě podpory ze strany kraje ve stanoveném období. V realizační fázi rozhodne příslušný orgán kraje (nejčastěji Rada ÚK) o schválení, příp. neschválení projektů obsažených v akčním plánu. Schválené projekty jsou poté realizovány. Projektový cyklus je uzavřen monitoringem.

Obrázek 8: Postupové kroky jednotlivých fází projektového cyklu

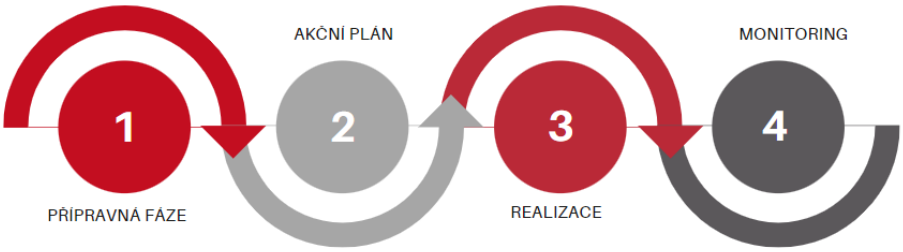

Přípravná fáze:

1. Identifikace projektů do zásobníku
2. Hodnocení projektů podle kritérií pro zařazení do zásobníku
3. Rozhodnutí o zařazení projektu do zásobníku

Fáze návrhu Akčního plánu:

4. Návrh způsobu podpory projektů
5. Návrh projektů do Akčního plánu

Realizační fáze:

6. Rozhodnutí o schválení / zamítnutí podpory projektů v Akčním plánu
7. Realizace projektů

Fáze monitoringu:

8. Monitoring projektů
9. Sledování plnění indikátorů

Přehled realizace akčního plánu a přehled plnění indikátorů jsou podkladem pro přípravu akčního plánu na další období.

Následující schéma zachycuje přehled úkolů a odpovědností v rámci projektového cyklu.

Tabulka 39: Role a odpovědnosti v rámci projektového cyklu

Činnosti	Vedení kraje	Komise pro RR a CR	Pracovní skupina CR	Odbor RR	Participující subjekty
Zásobník projektů			Projednává a doporučuje ke schválení	Zpracovává	Spolupracuje
Akční plán	Schvaluje	Projednává a doporučuje ke schválení	Projednává a doporučuje ke schválení	Zpracovává	Spolupracuje
Příprava projektů	Schvaluje		Je informován		Spolupracuje
Financování projektů	Schvaluje				
Realizace projektů	Schvaluje		Je informován		Spolupracuje
Udržitelnost projektů	Je informován		Je informován		Spolupracuje
Monitoring SRCR	Je informován	Je informován	Projednává a doporučuje ke schválení	Zpracovává	Je informován

Roční projektový cyklus je svázán s krajským rozpočtem. Tzn. do akčního plánu mohou být zařazeny jen takové projekty, pro které je dojednáno financování (nebo kofinancování) z rozpočtu kraje. Projektový cyklus má následující roční průběh.

Tabulka 40: Roční průběh projektového cyklu

Aktivita	Zodpovídá	Časové vymezení
Příjem projektů do zásobníku	Odbor RR Nositelé projektů	Průběžně
Hodnocení projektů v zásobníku	Odbor RR Pracovní skupina	Březen
Příprava projektů	Nositelé projektů	Průběžně
Zpracování návrhu akčního plánu	Odbor RR Pracovní skupina	Duben
Vyhodnocení indikátorů a plnění akčního plánu za předchozí rok	Odbor RR Pracovní skupina	Duben
Schválení akčního plánu	Komise pro RR a CR Rada ÚK	Květen - červen
Zajištění financování z rozpočtu ÚK	Odbor RR Rada ÚK	Srpen - září
Projednání akčního plánu s participujícími subjekty	Pracovní skupina	Říjen

4.4 HODNOCENÍ A MONITORING

Během realizace SRCR je třeba průběžně sledovat a ověřovat, zda a jak jsou realizována jednotlivá opatření, jak jsou plněny cíle strategie a zda se oblast cestovního ruchu v kraji celkově vyvíjí požadovaným směrem. K tomu slouží:

- Hodnocení plnění opatření
- Monitoring indikátorů

4.4.1 Hodnocení plnění opatření

Každoročně během přípravy akčního plánu na nadcházející rok je vhodné sledovat plnění opatření z předchozího AP. Tento monitoring je nedílnou součástí projektového cyklu (viz kap. 4.3). Opatření jsou hodnocena na škále splněno – nesplněno, přičemž jednotlivým fázím projektové realizace přísluší vždy adekvátní reakce.

Tabulka 41: Postup při hodnocení plnění opatření

Stav opatření	Reakce
Splněno, hotovo	Zajistit udržitelnost výstupů opatření (například další údržba turistického značení). Zvážit možná navazující opatření (například posílení marketingu po fyzickém vytvoření turistické atraktivity), ideálně se zapojením dalších partnerů.
Realizace probíhá	Pokračovat v realizaci.
Splněno částečně	Identifikovat důvody zdržení. Pokud trvá zájem na realizaci opatření, pokračovat v realizaci.
Nesplněno	Identifikovat důvody nesplnění. Je-li opatření významné pro dosažení cíle, pak jeho opětná realizace, nebo tvorba adekvátního náhradního opatření

Stručný přehled plnění opatření za uplynulé období (přehledná metoda „semaforu“, kdy každému stavu opatření je přiřazena určitá barva, plus jednoduchý popis) by měl být vždy součástí akčního plánu SRCR.

4.4.2 Monitoring indikátorů

Indikátory slouží ke sledování naplňování cílů SRCR a k měření vývoje cestovního ruchu ve směru vytyčeném strategickou vizí a prioritními oblastmi. SRCR pracuje se třemi úrovněmi indikátorů: indikátory výstupů, výsledků a dopadů.

Tabulka 42: Typy indikátorů strategie

Typ indikátoru	Úroveň	Co sleduje
Indikátor výstupu	Opatření	Splnění jednotlivého opatření
Indikátor výsledku	Priorita / strategie	Naplňování cílů prioritní oblasti a/nebo celé SRCR
Indikátor dopadu	Kraj jako celek	Celková pozitivní změna CR v kraji

Indikátory výstupů

Jsou uvedeny v návrhové části přímo u popisu jednotlivých opatření. Zde je podán přehled nejvýznamnějších výstupových indikátorů u jednotlivých prioritních oblastí. Některé indikátory mají charakter milníků.

Tabulka 43: Hlavní indikátory výstupů

Opatření	Indikátor	Cílová hodnota	Termín dosažení
Priorita 1: Rozvoj infrastruktury a služeb			
1.1	Počet km nově vybudovaných cyklotras Dobudovaná síť páteřních cyklotras ÚK (Labská, Ohře, Ploučnice, Krušnohorská, Pánevní) (milník)	30 Splněno	2027 2035
1.2	Počet nově vybudovaných prvků turistické infrastruktury	90 (6 ročníků dotačního programu x 15 projektů)	2027
1.3	Počet km turistických cest s obnoveným značením Počet km pravidelně upravovaných tras pro lyžařskou turistiku	90 (6 let x 15 km) 100	2027
1.4	Počet linek turistické vlakové dopravy zajišťované krajem	6	2025
1.5	Počet akcí přímo podpořených z rozpočtu ÚK	10	2023
Priorita 2: Účinný marketing			
2.1	Vytvořená marketingová strategie kraje (milník) Počet vytvořených marketingových plánů	Splněno 6 (1 ročně)	2022 2027
2.2	Počet marketingových kampaní	5	2027
2.3	Počet komplexně zpracovaných turistických produktů ÚK	6	2025
2.4	Počet vytvořených marketingových nástrojů (web, print, veletrh)	50	2027
2.5	Počet TIC v kraji	60 (zachování současného počtu)	2027

Opatření	Indikátor	Cílová hodnota	Termín dosažení
2.6	Vytvořená databáze turistických podkladů a informací (milník)	Splněno	2023
Priorita 3: Management a organizační zabezpečení			
3.1	Počet přádaných krajských konferencí CR	6 (1 ročně)	2027
3.2	Výše finanční podpory ÚK pro DA Výše finanční podpory ÚK pro údržbu cest a tras Alokace dotačního programu ÚK pro CR	Min. 10 mil. Kč / rok Min. 2,5 mil. Kč / rok Min. 8 mil. Kč / rok	2023 2023 2023
3.3	Počet měst nad 10 000 obyv. zapojených v DA		2027
3.4	Počet studijních oborů SŠ vázaných na CR		2027
3.5	Počet realizovaných šetření v CR (základní analytická data, výzkumy, dotazování)	8	2027

Indikátory výsledků a dopadů

Indikátory výsledků jsou navrženy na úrovni jednotlivých priorit strategie. Požadovaného výsledku je docíleno synergickým působením více opatření v rámci dané priority.

Tabulka 44: Indikátory výsledků a dopadů

Úroveň	Indikátor	Cílová hodnota	Termín dosažení
Výsledek	Nárůst návštěvnosti vybraných turistických cílů a lokalit (místa s možností měřit návštěvnost prostřednictvím prodaného vstupného; zvýšení průchodu turistů kolem čítačů na vybraných místech)	Nárůst 10 % oproti stavu 2021	2027
Výsledek	Počet přenocování (zvýšení počtu přenocování návštěvníků v HUZ v regionu)	Nárůst 10 % oproti stavu 2021	2027
Výsledek	Relativní posun ÚK v návštěvnosti / počtu přenocování v mezikrajském srovnání		2027
Výsledek	Lepší celoroční rozložení cestovního ruchu – snížení rozdílu návštěvnosti v hlavní a vedlejší sezoně u vybraných cílů / lokalit	Snížení rozdílu o 15 % oproti stavu 2021	2027
Výsledek	Hodnocení ÚK návštěvníky a vnímání ÚK obyvateli Česka a Saska		2027
Výsledek	Počet certifikovaných regionálních výrobků / Nárůst tržeb z prodeje certifikovaných regionálních výrobků		2027
Výsledek	Zlepšení partnerské spolupráce - počet velkých měst a velkých podniků zapojených v destinačním řízení, resp. v systému financování		2027
Výsledek	Vyšší využívání turistické dopravy – počet cestujících přepravených klíčovými linkami turistické dopravy		2027
Dopad	Zvýšení hrubé přidané hodnoty CR dle satelitního účtu CR (zdroj: ČSÚ)		2027
Dopad	Počet pracovníků zaměstnaných na HPP ve službách v CR		2027

Plnění indikátorů bude každoročně vyhodnocováno společně s hodnocením plnění opatření (viz kap. 4.4.1) a aktualizací akčního plánu (kapitola 4.3).

SEVEROČESKÉ DIVADLO s.r.o.
NORDBÖHMISCHES THEATER
THE NORTH BOHEMIAN THEATRE

LIDICKÉ NÁMĚSTÍ 10, P.O. BOX 4, 400 01, ÚSTÍ NAD LABEM - CZ

opera balet

SEVEROČESKÉ DIVADLO

DIVADLO PRO KAŽDÉHO!

Ústecký kraj
Vážený pan
Ing. Jan Schiller, hejtman ÚK

Velká Hradební 3118/48
400 01 Ústí nad Labem

VAŠE ZNAČKA	EVIDENČNÍ ČÍSLO	JEDNACÍ ČÍSLO	VYŘIZUJE/LINKA	DATUM
		124/2023	Mgr. Formáček	1.11.2023

Pozvánka na valnou hromadu

Jednatel společnosti Severočeské divadlo s.r.o. svolává řádnou valnou hromadu společnosti na

den 28.11.2023 v 10,00 hod.

Jednání se uskuteční na Krajském úřadě Ústeckého kraje v kanceláři č. 714, 7. patro, Velká hradební 3118/48, Ústí nad Labem.

Program jednání:

1. Zahájení valné hromady a schválení programu
2. Schválení účasti třetích osob
3. Volba předsedy, zapisovatele a ověřovatele valné hromady
4. Návrh změny Společenské smlouvy – financování společnosti v roce 2024
5. Finanční plán společnosti na rok 2024
6. Smlouva na pronájem prostor sloužících k podnikání – M. Bartáková
7. Závěr valné hromady

Mgr. Miloš Formáček
jednatel společnosti

Příloha:
Návrh usnesení

Příloha k pozvánce na valnou hromadu dne 28.11.2023

Severočeské divadlo s.r.o.

Valná hromada dne 28.11.2023 - Návrh usnesení

1. Program jednání valné hromady
Valná hromada
schvaluje **program jednání valné hromady.**

2. Schválení účasti třetích osob
Valná hromada
schvaluje **účast Ing. Věry Nechybové, Mgr. Miloše Studenovského, Ing. Aleny Kučerové, Ing. Martina Kohla, Ing. Denisy Krobové a ..... (případní další přítomní) na jednání valné hromady, kteří se svým podpisem na prezenční listině zavázali k mlčenlivosti (příloha č. 1 k zápisu z jednání valné hromady)**

3. Volba předsedy, zapisovatele a ověřovatele valné hromady
Valná hromada
volí **Mgr. Miloše Formáčka předsedou valné hromady.**
Valná hromada
volí **Ing. Alenu Kučerovou zapisovatelkou zápisu z jednání valné hromady.**
Valná hromada
volí **Mgr. Miloše Studenovského ověřovatelem zápisu z jednání valné hromady.**

4. Návrh změny Společenské smlouvy – financování společnosti v roce 2024 dle přílohy č. 2 k zápisu z jednání valné hromady
Valná hromada
rozhoduje **o změně Společenské smlouvy společnosti Severočeské divadlo s.r.o. tak, jak je uvedena v příloze č. 2 k zápisu z jednání valné hromady.**

5. Finanční plán společnosti na rok 2024
Valná hromada
schvaluje **dle bodu 10.4.1. Společenské smlouvy finanční plán společnosti na rok 2024 dle přílohy č. 3 k zápisu z jednání valné hromady, ve kterém jednatel společnosti prohlašuje, že veškeré výdaje společnosti hrazené z příplatku společníků budou směřovat pouze na způsobilé náklady ve smyslu čl. 53 bodu 5. Nařízení Komise č. 651/2014**

6. Smlouva na pronájem prostor sloužících k podnikání – M. Bartáková
Valná hromada
schvaluje **dle odst. 10.3.1. uzavření smlouvy na pronájem prostor sloužících k podnikání – M. Bartáková, jejímž předmětem je pronájem prostor v historické budově za účelem „Provozování stravovacích služeb (catering) pro návštěvníky divadla a pro zaměstnance“ na období od 1.1.2024 do 31.12.2026 dle přílohy č. 4**

5. Závěr valné hromady

Ústí nad Labem dne 1.11.2023

Severočeské divadlo s.r.o.

Podklad k bodu č. 1

Do jednání valné hromady
konaného dne 28.11.2023

Věc: **Schválení programu jednání valné hromady**

Předkládá: Jednatel společnosti

Valná hromada
schvaluje **program jednání valné hromady:**

1. Zahájení valné hromady a schválení programu
2. Schválení účasti třetích osob
3. Volba předsedy, zapisovatele a ověřovatele valné hromady
4. Návrh změny Společenské smlouvy
5. Finanční plán společnosti na rok 2024 – financování společnosti v roce 2024
6. Smlouva na pronájem prostor sloužících k podnikání – M. Bartáková
7. Závěr valné hromady

Zodpovídá: Jednatel společnosti

Termín: 28.11.2023

Severočeské divadlo s.r.o.

Podklad k bodu č. 2

Do jednání valné hromady
konaného dne 28.11.2023

Věc: **Schválení účasti třetích osob**

Předkládá: Jednatel společnosti

Valná hromada
schvaluje **účast Ing. Věry Nechybové, Mgr. Miloše Studenovského, Ing. Aleny Kučerové, Ing. Martina Kohla, Ing. Denisy Krobové ..... (případní další přítomní) ..... na jednání valné hromady, kteří se svým podpisem na prezenční listině zavázali k mlčenlivosti.**

Zodpovídá: Jednatel společnosti

Termín: 28.11.2023

Zdůvodnění bod 2 – Schválení účasti třetích osob:

Dle bodu 10.5. Společenské smlouvy je jednání valné hromady neveřejné. Jejího jednání se nemohou účastnit třetí osoby bez schválení valné hromady. Jména budou doplněna podle skutečné účasti.

Příloha č. 1 k zápisu z jednání valné hromady konané dne 28.11.2023

Severočeské divadlo s.r.o.
se sídlem v Ústí nad Labem, Lidické náměstí 1710/10, PSČ 400 01,
Společnost byla zapsána do obchodního rejstříku vedeného KS v Ústí nad Labem, oddíl C, vložka 31502 dne 28.3.2012

PREZENČNÍ LISTINA
přítomných na jednání valné hromady společnosti Severočeské divadlo s.r.o.

Termín konání: 28.11.2023 v 10,00 hod.
Místo konání: kancelář Krajského úřadu Ústeckého kraje č. 714, 7. patro, Velká Hradební 3118/48

SPOLEČNÍCI:

Svým podpisem na této prezenční listině prohlašují níže podepsaní společníci před zahájením valné hromady, že obdrželi pozvánku na jednání valné hromady nejméně 15 dnů přede dnem jejího konání.

Mgr. Jiří Řehák	člen valné hromady za Ústecký kraj	
PhDr. Ing. Petr Nedvědický	člen valné hromady za Statutární město Ústí nad Labem	

OSTATNÍ PŘÍTOMNÍ:

Svým podpisem na této prezenční listině potvrzují níže uvedené osoby, že se zavazují zachovat mlčenlivost o všech skutečnostech, o kterých se v souvislosti s jejich účasti na tomto jednání valné hromady dozví.

Jméno a příjmení	**Funkce**	**Podpis**
Mgr. Miloš Formáček	jednatel společnosti	
Ing. Věra Nechybová	náměstkyně primátora – Statutární město Ústí nad Labem	
Mgr. Miloš Studenovský	tajemník magistrátu – Statutární město Ústí nad Labem	
Ing. Alena Kučerová	ekonomický poradce společnosti	
Ing. Denisa Krobová	vedoucí oddělení finančního hospodaření a kontroly – Ústecký kraj	
Ing. Martin Kohl	vedoucí odboru kultury a památkové péče – Ústecký kraj	

Severočeské divadlo s.r.o.

Podklad k bodu č. 3

Do jednání valné hromady
konaného dne 28.11.2023

Věc: **Volba předsedy, zapisovatele a ověřovatele valné hromady**

Předkládá: Jednatel společnosti

Valná hromada
volí **Mgr. Miloše Formáčka předsedou valné hromady.**

Valná hromada
volí **Ing. Alenu Kučerovou zapisovatelkou zápisu z jednání valné hromady.**

Valná hromada
volí **Mgr. Miloše Studenovského ověřovatelem zápisu z jednání valné hromady.**

Zodpovídá: Jednatel společnosti

Termín: 28.11.2023

Zdůvodnění bod 3 – Volba předsedy, zapisovatele a ověřovatele valné hromady:
Dle bodu 11.5. Společenské smlouvy si valná hromada zvolí svého předsedu, zapisovatele a ověřovatele zápisu.
Do zvolení předsedy řídí valnou hromadu jednatel. Zapisovatelem a ověřovatelem na valné hromadě může být kterýkoli účastník jednání valné hromady, tedy osoba, která se oprávněně jednání valné hromady zúčastní. Je navrhováno, aby předsedou valné hromady byl zvolen jednatel společnosti, který je navrhovatelem všech podkladových materiálů. Navržený předseda však nebude mít právo hlasovat. Jako zapisovatelka je navrhována Ing. Alena Kučerová, jako ověřovatel je navrhován pan Mgr. Miloš Studenovský.

Severočeské divadlo s.r.o.

Podklad k bodu č. 4

Do jednání valné hromady
konaného dne 28.11.2023

Věc: **Návrh změny Společenské smlouvy - financování společnosti v roce 2024 dle přílohy č. 2 k zápisu z jednání valné hromady**

Předkládá: Jednatel společnosti

Valná hromada
rozhoduje **o změně Společenské smlouvy společnosti Severočeské divadlo s.r.o. tak, jak je uvedena v příloze č. 2 k zápisu z jednání valné hromady.**

Zodpovídá: Jednatel společnosti

Termín: 28.11.2023

Zdůvodnění bod 4 – Návrh jednatele společnosti na rozhodnutí valné hromady o změně Společenské smlouvy

Jednatel společnosti předložil valné hromadě návrh rozhodnutí o změně Společenské smlouvy, která zajišťuje financování společnosti ze strany společníků od 1.1.2024 do 31.12.2024 dle přílohy č. 2 k zápisu z jednání valné hromady, podle které oba společníci uhradí v roce 2024 příplatek ve výši 35 000 tis. Kč.

Návrh změny společenské smlouvy společnosti Severočeské divadlo s.r.o.

Dosavadní znění článků 8.3, 8.4 a 8.5 společenské smlouvy:

8.3 Společníci se zavazují k poskytnutí příplatků nad jejich vklad do základního kapitálu za účelem krytí provozní ztráty společnosti a poskytnutí prostředků na potřebné investice do kulturní infrastruktury společnosti v období od 1. 9. 2016 do 31. 12. 2023 a to až do celkové výše 458.600.000,- Kč (slovy čtyřistapadesátosmmilionůšestsettisíc korun českých) bezpodmínečně v souladu s oddílem 1. a čl. 53 Nařízení Komise (EU) č. 651/2014 s tím, že výše příplatků je pro oba společníky shodná, tj. budou se na celkovém příplatku podílet rovným dílem.

8.4 Společník Ústecký kraj se zavazuje k poskytnutí peněžitého příplatku dle bodu 8.3. až do výše 229.300.000,- Kč (slovy dvěstědvacetdevětmilionůtřistatisíc korun českých), z něhož:

- částka 10.300.000,- Kč (slovy desetmilionůtřistatisíc korun českých) bude splacena do 31. 8. 2016,
- částka 30.000.000,- Kč (slovy třicetmilionů korun českých) bude splacena do 31. 1. 2017,
- částka 30.000.000,- Kč (slovy třicetmilionů korun českých) bude splacena do 15. 7. 2018,
- částka 30.000.000,- Kč (slovy třicetmilionů korun českých) bude splacena do 31. 1. 2019,
- částka 30.000.000,- Kč (slovy třicetmilionů korun českých) bude splacena do 15. 7. 2020,
- částka 11.000.000,- Kč (slovy jedenáctmilionů korun českých) bude splacena do 31. 1. 2021,
- částka 11.000.000,- Kč (slovy jedenáctmilionů korun českých) bude splacena do 15. 3. 2021,
- částka 11.000.000,- Kč (slovy jedenáctmilionů korun českých) bude splacena do 15. 5. 2021,
- částka 33 000 000,- Kč (slovy třicettřimilionů korun českých) bude splacena do 15. 7. 2022,
- částka 33 000 000,- Kč (slovy třicettřimilionů korun českých) bude splacena do 31. 1. 2023.

8.5 Společník Statutární město Ústí nad Labem se zavazuje k poskytnutí peněžitého příplatku až do výše 229.300.000,- Kč (slovy dvěstědvacetdevětmilionůtřistatisíc korun českých), z něhož:

- částka 10.300.000,- Kč (slovy desetmilionůtřistatisíc korun českých)bude splacena do 31. 8. 2016,
- částka 30.000.000,- Kč (slovy třicetmilionů korun českých) bude splacena do 30. 6. 2017,
- částka 30.000.000,- Kč (slovy třicetmilionů korun českých) bude splacena do 31. 1. 2018,
- částka 30.000.000,- Kč (slovy třicetmilionů korun českých) bude splacena do 30. 6. 2019,
- částka 30.000.000,- Kč (slovy třicetmilionů korun českých) bude splacena do 31. 1. 2020,
- částka 33 000 000,- Kč (slovy třicettřimilionů korun českých) bude splacena do 30. 6. 2021,
- částka 33 000 000,- Kč (slovy třicettřimilionů korun českých) bude splacena do 31. 1. 2022,
- částka 33 000 000,- Kč (slovy třicettřimilionů korun českých) bude splacena do 30. 6. 2023.

se nahrazuje tímto zněním:

8.3 Společníci se zavazují k poskytnutí příplatků nad jejich vklad do základního kapitálu za účelem krytí provozní ztráty společnosti a poskytnutí prostředků na potřebné investice do kulturní infrastruktury společnosti v období od 1. 9. 2016 do 31. 12. 2024 a to až do celkové výše **528.600.000,- Kč, tj. slovy pětsetdvacetosmmilionůšestsettisíc korun českých** bezpodmínečně v souladu s oddílem 1. a čl. 53 Nařízení Komise (EU) č. 651/2014 s tím, že výše příplatků je pro oba společníky shodná, tj. budou se na celkovém příplatku podílet rovným dílem.

8.4. Společník Ústecký kraj se zavazuje k poskytnutí peněžitého příplatku dle bodu 8.3. až do výše **264. 300.000,- Kč** (slovy dvěstěšedesátčtyřimilionůtřistatisíc korun českých), z něhož:

- částka 10.300.000,- Kč (slovy desetmilionůtřistatisíc korun českých)bude splacena do 31. 8. 2016,
- částka 30.000.000,- Kč (slovy třicetmilionů korun českých) bude splacena do 31. 1. 2017,
- částka 30.000.000,- Kč (slovy třicetmilionů korun českých) bude splacena do 15. 7. 2018,
- částka 30.000.000,- Kč (slovy třicetmilionů korun českých) bude splacena do 31. 1. 2019,
- částka 30.000.000,- Kč (slovy třicetmilionů korun českých) bude splacena do 15. 7. 2020,
- částka 11.000.000,- Kč (slovy jedenáctmilionů korun českých) bude splacena do 31. 1. 2021,
- částka 11.000.000,- Kč (slovy jedenáctmilionů korun českých) bude splacena do 15. 3. 2021,
- částka 11.000.000,- Kč (slovy jedenáctmilionů korun českých) bude splacena do 15. 5. 2021,

- částka 33.000.000,- Kč (slovy třicettřimilionů korun českých) bude splacena do 15. 7. 2022,
- částka 33.000.000,- Kč (slovy třicettřimilionů korun českých) bude splacena do 31. 1. 2023,
- částka 35.000.000,- Kč (slovy třicetpět milionů korun českých) bude splacena do 30. 6. 2024

8.5 Společník Statutární město Ústí nad Labem se zavazuje k poskytnutí peněžitého příplatku až do výše **264. 300.000,- Kč** (slovy dvěstěšedesátčtyřimilionůtřistatisíc korun českých), z něhož:

- částka 10.300.000,- Kč (slovy desetmilionůtřistatisíc korun českých)bude splacena do 31. 8. 2016,
- částka 30.000.000,- Kč (slovy třicetmilionů korun českých) bude splacena do 30. 6. 2017,
- částka 30.000.000,- Kč (slovy třicetmilionů korun českých) bude splacena do 31. 1. 2018,
- částka 30.000.000,- Kč (slovy třicetmilionů korun českých) bude splacena do 30. 6. 2019,
- částka 30.000.000,- Kč (slovy třicetmilionů korun českých) bude splacena do 31. 1. 2020,
- částka 33.000.000,- Kč (slovy třicettřimilionů korun českých)bude splacena do 30. 6. 2021,
- částka 33.000.000,- Kč (slovy třicettřimilionů korun českých)bude splacena do 31. 1. 2022,
- částka 33.000.000,- Kč (slovy třicettřimilionů korun českých) bude splacena do 30. 6. 2023,
- částka 35.000.000,- Kč (slovy třicetpětmilionů korun českých) bude splacena do 31. 1. 2024.

Severočeské divadlo s.r.o.

Podklad k bodu č. 5

Do jednání valné hromady
konaného dne 28.11.2023

Věc: **Finanční plán společnosti na rok 2024**

Předkládá: Jednatel společnosti

Valná hromada
schvaluje **dle bodu 10.4.1. Společenské smlouvy finanční plán společnosti na rok 2024 dle přílohy č. 3 k zápisu z jednání valné hromady, ve kterém jednatel společnosti prohlašuje, že veškeré výdaje společnosti hrazené z příplatku společníků budou směřovat pouze na způsobilé náklady ve smyslu čl. 53 bodu 5. Nařízení Komise č. 651/2014.**

Zodpovídá: Jednatel společnosti

Termín: 28.11.2023

Zdůvodnění bod 5 – Finanční plán společnosti na rok 2024 (příloha č. 3):

Jednatel uvádí, že společnost sestavila na rok 2024 finanční plán, ve kterém u jednotlivých nákladových položek zohlednila skutečné potřeby společnosti.

Celkové náklady a výnosy jsou naplánovány ve výši 95 053 tis. Kč, hospodářský výsledek ve výši 0 Kč.

Plán na rok 2024 je proti plánu roku 2023 v nákladech i výnosech nižší o 1 277 tis. Kč.

Důvodem pro nižší výnosy je skutečnost, že se proti plánu roku 2023 v plánu na rok 2024 předpokládá pokles dotací poskytnutých Ministerstvem kultury ČR o 6 000 tis. Kč, který nenahradí ani navýšení příplatků společníků o 4 000 tis. Kč ani zvýšení výnosů z vlastních výkonů o 250 tis. Kč.

Příloha č. 3 k zápisu z jednání valné hromady konané dne 28.11.2023

Severočeské divadlo s.r.o.
Ústí nad Labem

Finanční plán společnosti na rok 2024

Finanční plán společnosti na rok 2024

V celkové strategii řízení vychází divadlo z následujících předpokladů:

- **z analýzy hospodaření za uplynulá období, z očekávaných výnosů a nákladů, které jsou v přímé souvislosti s provozováním divadla, jeho repertoárovou nabídkou a hracím plánem**

- **v personální politice preference uzavírání dohod o provedení práce a smluv na autorské honoráře tam, kde je to možné**

- **z reálných možností divadla zajišťovat pravidelnou běžnou údržbu a neodkladné opravy a investice**

Severočeské divadlo s.r.o. předmětem své činnosti splňuje kritéria repertoárového divadla, kde v pestré nabídce titulů, žánrově velmi rozličných, se snaží oslovit co nejširší divácké spektrum (navíc zpestřuje nabídku hostující činohrou s významnými hereckými osobnostmi). Vedle tvorby operní a baletní provozuje divadlo koncertní činnost od klasické hudby až k operetním, muzikálovým a filmovým melodiím.

Plán financování společnosti na rok 2024 vychází z předpokládaného dramaturgického výhledu na rok 2024.

Plán financování na rok 2024 předpokládá následující:
- počet premiér **14/rok (inscenace + koncerty)**
- počet vlastních představení na domácí scéně **(80)**
- počet pronájmů **(35)**
- počet zájezdů **(45)**
- počet nakupovaných představení – činoher a pohádek **(22)**

Pro rok 2024 připravuje divadlo zájezdovou činnost do zahraničí, kde se prezentuje s různými programy: operami (Rigoletto, Carmen, Aida, Nabucco) a balety z nabídky Labutí jezero, Louskáček, Romeo a Julie, Baletní triptych, Spící krasavice a Popelka vč. galakoncertů různých žánrů a open air představeními. Všechny tyto produkce jsou ze strany pořadatelů plně finančně kryty, tzn. že jsou uhrazeny všechny náklady související s představením vč. nákladů na cestovné, autorské honoráře, pojištění a dopravu. Celkem je pro rok 2024 plánováno 15 zahraničních zájezdů. V tuzemsku se plánuje uskutečnění 30 zájezdů, všechny zájezdy jsou ziskové.

Snažíme se do repertoáru divadla zařadit širokou nabídku žánrově odlišných představení, včetně činoher hostujících souborů, koncertů a dalších programů, kde mají návštěvníci možnost vidět vedle našich umělců - nositelů Thálie, i renomované pěvce (Eva Urbanová, Tereza Mátlová, Michaela Katráková, Monika Sommerová, Nikolaj Višňakov, Richard Haan) a herce zvučných jmen (Eliška Balzerová, Vojtěch Dyk, Veronika Freimannová, Václav Vydra, Karel Heřmánek ml., Bára Hrzánová, Radek Holub, Tatiana Dyková), stejně tak talentované umělce nastupující generace jak operní, tak muzikálové scény (Pavel Švinger, laureátka Superstar Michaela Nosková, Viktória Ballánová atd). Při přípravě nových inscenací se vědomě přikláníme k tradičním přístupům ve zpracování operních a operetních titulů jak v režii, tak především ve výpravě scény a kostýmů, což se odráží ve stále rostoucí návštěvnosti, ale rovněž i v celkové prodejnosti a atraktivitě jak pro uplatnění na domácím, tak zahraničním trhu.

Divadlo se obecně potýká především s nevyhovujícím technickým stavem budov a zařízení. Postupně závady odstraňujeme, alespoň provizorně. Prostředky byly věnovány do zabezpečení běžného provozu jak technického charakteru (vybavení dílen, krejčovny), tak uměleckého (nákup a oprava hudebních nástrojů). Stále je třeba modernizovat zvukový a světelný park (např. chybí dorozumívání mezi kabinami a režijním stolkem, mobilní zvuková technika) a jevištní techniku (nefunkční motorové tahy, nutná výměna provaziště atd.). Postupně se snažíme dle našich možností tuto situaci řešit: oprava rozvodů vody a topení, oprava části pláště budovy, opravy střech, výměna podlahových krytin a malby v provozních částech a zkušebnách, oprava topení v historické budově, nákup a opravy hudebních nástrojů (trubka, anglický roh, flétna, klarinet), nákup inteligentních světel, opravy WC - postupná rekonstrukce sociálního zařízení, oprava nákladních výtahů na jeviště, malby v diváckých prostorách, elektropožární signalizace, výměna bezpečnostních protipožárních dveří v celé budově. Celkové potřebné zdroje na opravy a investice na rok 2024 jsou vyčísleny bez DPH na 4 550 tis. Kč - viz příloha č. 2 - plán oprav a investic, společnost je plátce DPH.

Přestože je soubor hlavně v umělecko-technických složkách personálně poddimenzován, celkové osobní náklady představují největší podíl na celkových nákladech (cca 73%). Se stoupajícími nároky diváka narážíme na rozpočtové možnosti oblastního divadla hudebního typu, kdy vybavení jevištní techniky neumožňuje zpracování a prezentaci titulů na požadované úrovni 21. století, navíc divadla jsou obecně limitována ve výběru atraktivních titulů, kde se finanční požadavky zastupujících agentur a zahraničních vydavatelství pohybují ve statisících a stále rostou (licence, tantiémy, noty).

V každém případě pečlivě zvažujeme při výběru každý titul, jeho předpokládanou návštěvnost, možnosti dalšího uplatnění, naproti tomu jaké náklady vzniknou výrobou dekorací, kostýmů, kolik budou činit honoráře inscenačních týmů, hostujících umělců, autorské honoráře, poplatky OSA, DILIA atd. Tato kritéria ovlivňují směr uměleckých ambicí vzhledem k reálným možnostem divadla.

1. Výnosová část

CELKOVÉ VÝNOSY

v tis. Kč

Rok 2024 plán	*Plán* *2023*
95 053,00	***96 330,00***

Celkové výnosy jsou v roce 2024 naplánovány ve výši 95 053 tis. Kč. Příplatky společníků jsou uvedeny v celkové výši 70 000 tis. Kč, dotace Ministerstva kultury ČR ve výši 8 500 tis. Kč a dotace Města Ústí n.L. ve výši 3 453 tis. Kč.

60 – TRŽBY ZA VLASTNÍ VÝKONY

Tržby **za vlastní výkony a zboží** vycházejí ze skutečnosti roku 2022. Předpokládá se 14 premiér vč. koncertů, 80 vlastních představení na domácí scéně, 15 zahraničních zájezdů, 30 zájezdů po ČR, 22 představení hostujících souborů a 35 pronájmů.

v tis. Kč

Položka	**Rok 2024 plán**	**Plán 2023**
Tržby za vlastní výkony	12 830,00	*12 580,00*
z prodeje vlastních představení	10 600,00	*10 250,00*
z prodeje reklamy	50,00	*100,00*
z pronájmů	1 200,00	*1 200,00*
z prodeje zboží	80,00	*80,00*
z prodeje ostatních služeb	900,00	*950,00*

Tržby za vlastní výkony jsou vyšší proti plánu roku 2023 o 250 tis. Kč, z toho z prodeje představení (viz tabulka) o 350 tis. Kč.

V průběhu roku 2024 nabídne divadlo návštěvníkům cca 20 vlastních titulů, jednotlivé tituly jsou uvedeny v dramaturgickém plánu na divadelní sezónu rok 2024.

Kromě vlastních inscenací se budou v divadle konat i činohry a programy pro děti a školní mládež hostujících souborů. Tyto soubory uvedou cca 22 představení, z toho jich cca 12 bude určeno pro děti a mládež.

Pro děti a mládež bude celkem určeno 22 představení, z toho 10 ve vlastní produkci. Kromě toho se v divadle bude konat dalších 35 představení a koncertů, které budou zajišťovat jiné organizace a agentury, které si divadlo pronajmou (např.

taneční představení ENJOY DANCING, ENJOY AEROBIC, koncerty žáků ZUŠ a UJEP, soutěž mladých pianistů VIRTUOSI PER MUSICA DI PIANOFORTE, vánoční koncerty).

Severočeské divadlo bude v roce 2024 pokračovat v regionální a nadregionální kulturní činnosti. Celkem se uskuteční cca 30 představení na zájezdech v ČR, z toho 15 v Ústeckém kraji. S 15 představeními mimo Ústecký kraj vystoupí divadlo ve Skutči (Festival Tomáškova a Novákova Skuteč), Mladé Boleslavi, Hradci Králové, Pardubicích, Jablonci nad Nisou, Karlových Varech, Františkových Lázních, Rakovníku (Hudební festival bratří Burianů), v České Lípě a v Táboře.

V rámci zahraniční činnosti divadlo vystoupí již tradičně v německých lázních Bad Elster a v dalších německých, francouzských a švýcarských městech s operami Rigoletto, Carmen, Aida a Nabucco, s balety z nabídky Labutí jezero, Louskáček, Romeo a Julie, Baletní triptych, Spící krasavice, Popelka, s galakoncerty různých žánrů a s open air představeními. Celkem se předpokládá 15 zahraničních zájezdů.

64 + 66 – OSTATNÍ PROVOZNÍ VÝNOSY + FINANČNÍ VÝNOSY

v tis. Kč

Rok 2024 plán	***Plán 2023***
270,00	*250,00*

V ostatních provozních výnosech je plánováno 230 tis. Kč. Jedná se o nahodilé výnosy, např. granty, peněžní dary, příspěvek na činnost od různých nadací - Janáčkovy, B. Martinů, dále náhrady škod od pojišťoven, výnosy z prodeje majetku. Finanční výnosy jsou naplánovány ve výši 40 tis. Kč, jedná se zejména o kurzové zisky.

64 – PROVOZNÍ DOTACE

v tis. Kč

Poskytovatel	**Rok 2024 plán**	***Plán 2023***
Ústecký kraj - příplatek	35 000,00	*33 000,00*
Ústecký kraj - dotace	0,00	*0,00*
Město Ústí n.L. - dotace	3 453,00	*3 000,00*
Město Ústí n.L. - příplatek	35 000,00	*33 000,00*
Ministerstvo kultury ČR	8 500,00	14 500,00
Úřad práce	0,00	0,00
C e l k e m	**81 953,00**	***83 500,00***

Divadlo o dotaci Ministerstvo kultury ČR pro rok 2024 požádá, zda a v jaké výši divadlo dotaci obdrží, nelze v současnosti určit.

Na základě změny společenské smlouvy, která bude schválena valnou hromadou dne 28.11.2023, se každý společník zaváže poskytovat divadlu ročně příplatek ve výši 35 000 tis. Kč.

Město Ústí n.L. rozhodlo v roce 2012 v souladu s usnesením Zastupitelstva města Ústí n.L. o přidělení dotace ve výši 3 000 tis. Kč na úhradu nájemného za majetek pronajatý divadlu (movitý a nemovitý). V roce 2023 se uvedená částka zvýšila o 15,1%, tj. o 453 tis. Kč, pro rok 2024 lze předpokládat stejnou částku nájemného i dotace.

2. Nákladová část

NÁKLADY CELKEM

v tis. Kč

Rok 2024 plán	*Plán 2023*
95 053,00	*96 330,00*

Celkové náklady jsou v roce 2024 naplánovány o 1 277 tis. Kč nižší, než činil plán na rok 2023. Nižší jsou osobní náklady (- 2 935 tis. Kč) a odpisy (- 950 tis. Kč), zatímco vyšší jsou náklady materiálové, zejména energie (+ 878 tis. Kč), náklady na služby, zejména opravy a autorské honoráře (+ 1 610 tis. Kč) a ostatní o 120 tis. Kč.

SPOTŘEBOVANÉ NÁKUPY CELKEM

v tis. Kč

Rok 2024 plán	*Plán 2023*
5 793,00	***4 915,00***

V roce 2024 se předpokládá další nárůst nákladů na energie podle vývoje skutečnosti roku 2023, zejména na teplo (+ 518 tis. Kč) a elektrickou energii (+ 140 tis. Kč).

51 – SLUŽBY CELKEM

v tis. Kč

Rok 2024 plán	*Plán 2023*
18 740,00	***17 130,00***

Náklady na služby jsou naplánovány proti plánu roku 2023 vyšší o 1 610 tis. Kč. Vyšší jsou náklady na autorské honoráře (+ 1 000 tis. Kč), na nájemné (+ 670 tis. Kč) a na opravy a údržbu (+ 990 tis. Kč), zatímco nižší jsou náklady na cestovné (- 950 tis. Kč) a ostatní náklady (- 100 tis. Kč).

v tis. Kč

Položka	Rok 2024 plán	*Plán 2023*
511 Oprava a udržování	**2 800,00**	***1 810,00***

Plán nákladů na opravy a údržbu je proti plánu roku 2023 vyšší o 990 tis. Kč (viz příloha č. 2 – plán oprav a investic).

v tis. Kč

Položka	Rok 2024 plán	*Plán 2023*
512 Cestovné	900,00	*1 850,00*
513 Náklady na reprezentaci	50,00	*50,00*
51891 Stočné	160,00	*140,00*
5185. Nájemné	4 230,00	*3 560,00*

Náklady na cestovné ve výši 900 tis. Kč jsou naplánovány na pokrytí plánovaných zájezdů po ČR (30) a v zahraničí (15), zejména v SRN (koncerty, opery a balety).

Náklady na reprezentaci a na stočné jsou plánovány na stejné úrovni jako je plán roku 2023. V nákladech na nájemné je zahrnuta částka 3 453 tis. Kč na nájemné majetku pronajatého Městem Ústí nad Labem, která se proti roku 2022 zvýšila o 453 tis. Kč, další významnou položkou jsou náklady na pronájem notového materiálu (+ 210 tis. Kč).

v tis. Kč

Položka	Rok 2024 plán	*Plán 2023*
518 ... Ostatní služby	10 600,00	*9 720,00*
v tom		
Nákup představení, licence, reklama, výlep, fotopráce	1 700,00	*1 750,00*
Autorské honoráře	7 000,00	*6 000,00*
Ostatní služby	1 900,00	*1 970,00*

V nákladech na ostatní služby jsou zahrnuty náklady na autorské honoráře, dopravu, nákup představení hostujících souborů (22 činoher a pohádek, koncerty), poštovné, spoje, poplatky z licenčních smluv – tantiémy, fotopráce, výlep, náhrady za používání vlastních hudebních nástrojů a oblečení, software atd. Výhled na rok 2024 je vyšší o 880 tis. Kč, důvodem jsou zejména vyšší autorské honoráře (+1 000 tis. Kč). Zvýšení nákladů na autorské honoráře o 1 000 tis. Kč souvisí s plánovaným snížením počtu pracovníků v roce 2024 a tím snížením osobních nákladů o 2 935 tis. Kč. Umělci, kteří za své výkony dostávají autorské honoráře, jsou často na vyšší úrovni a odpovědnější, navíc jsou honoráře bez odvodů.

52 – OSOBNÍ NÁKLADY

v tis. Kč

Rok 2024 plán	*Plán 2023*
69 650,00	*72 585,00*

v tis. Kč

Položka	Rok 2024 plán	*Plán 2023*
521 Mzdové náklady	52 300,00	*54 550,00*
524 Zákonné pojištění	16 500,00	*17 185,00*
527 Zákonné sociální náklady	850,00	*850,00*

Osobní náklady představují největší podíl na celkových nákladech (cca 73%), výhled na rok 2024 činí 69 650 tis. Kč, z toho mzdové náklady 52 300 tis. Kč, odvody 16 500 tis. Kč a zákonné sociální náklady 850 tis. Kč. Pokles osobních nákladů o 2 935 tis. Kč proti plánu 2023 souvisí s náhradou uměleckých pracovníků umělci, kteří vystupují na základě autorských smluv.

53 – DANĚ A POPLATKY

v tis. Kč

Plán 2024 plán	*Plán* *2023*
80,00	***110,00***

Tyto náklady zahrnují silniční daň, daň z nemovitostí, mýtné a dálniční známky.

54 – OSTATNÍ PROVOZNÍ NÁKLADY CELKEM

v tis. Kč

Rok 2024 plán	*Plán* *2023*
530,00	***420,00***

V ostatních provozních nákladech je zahrnuto povinné pojištění odpovědnosti organizace za zaměstnance (230 tis. Kč), pojištění aut a zaměstnanců při zahraničních zájezdech (150 tis. Kč).

55 – ODPISY, REZERVY A OPRAVNÉ POLOŽKY CELKEM

v tis. Kč

Rok 2024 plán	*Plán* *2023*
3 200,00	***4 150,00***

Odpisy DHM budou účtovány podle odpisového plánu, uvedenou částku tvoří odpisy dlouhodobého hmotného majetku (historické budovy, automobilů a strojů a zařízení a odpisy drobného dlouhodobého hmotného majetku – kostýmy, scéna). Nejvyšší částku tvoří odpisy budovy divadla (cca 600 tis. Kč) a kostýmů a dekorací (cca 1 300 tis. Kč).

56 – FINANČNÍ NÁKLADY CELKEM

v tis. Kč

Rok 2024 plán	*Plán* *2023*
160,00	***120,00***

Na tento účet jsou účtovány kurzové rozdíly a bankovní poplatky.

58 – AKTIVACE MAJETKU

v tis. Kč

Rok 2024 plán	*Plán* *2023*
- 3 100,00	***- 3 100,00***

Aktivace majetku je plánována ve výši - **3 100 tis. Kč**. Jedná se o aktivaci kostýmů a dekorací vyrobených ve vlastní režii pro plánované premiéry (3). Částka je stejná jako plán roku 2023.

3. Hospodářský výsledek

v tis. Kč

Rok 2024 **plán**	***Plán*** ***2023***
0,00	***0,00***

Pro rok 2024 je v plánu uveden hospodářský výsledek ve výši 0. Pokud se zvýší minimální mzda o předpokládaných 1 600 – 2 000 Kč, budou divadlu chybět cca 3 mil. Kč.

[redacted]

Mgr. Miloš Formáček
jednatel

Ústí nad Labem dne 26.9.2023

Plán společnosti na rok 2024

Název organizace: Severočeské divadlo s.r.o.

Příloha č. 1

POLOŽKA	Plán 2024	Plán 2023	kategorie způsobilých nákladů dle čl. 53 Nařízení Komise č. 651/2014
Nákladová část			
50 SPOTŘEBOVANÉ NÁKUPY CELKEM	**5 793,00**	**4 915,00**	
spotřeba materiálu	2 310,00	2 100,00	5d)
spotřeba PHM	240,00	250,00	5d)
spotřeba energie celkem	***3 208,00***	***2 530,00***	
z toho : el. energie	*840,00*	*700,00*	5a)
pára	*2 168,00*	*1 650,00*	5a)
voda	*130,00*	*120,00*	5a)
plyn	*70,00*	*60,00*	5a)
prodané zboží	35,00	35,00	
51 SLUŽBY CELKEM	**18 740,00**	**17 130,00**	
opravy a udržování	2 800,00	1 810,00	5a)
cestovné	900,00	1 850,00	5d)
náklady na reprezentaci	50,00	50,00	
stočné	160,00	140,00	5d)
nájemné – noty	530,00	320,00	5d)
nájemné	3 700,00	3 240,00	5d)
nákup představení,licence,tantiémy,reklama,výlep	1 700,00	1 750,00	5d)
autorské honoráře	7 000,00	6 000,00	5e)
ostatní služby	1 900,00	1 970,00	5d), 5f)
52 OSOBNÍ NÁKLADY CELKEM	**69 650,00**	**72 585,00**	
mzdové náklady	52 300,00	54 550,00	5e)
zákonné sociální pojištění	16 500,00	17 185,00	5e)
zákonné sociální náklady	850,00	850,00	5e)
53 DANĚ A POPLATKY CELKEM	**80,00**	**110,00**	
ostatní daně a poplatky	80,00	110,00	
54 OSTATNÍ PROVOZNÍ NÁKLADY CELKEM	**530,00**	**420,00**	
pojistné	230,00	220,00	5e)
náhrada ušlého výdělku-prac.úraz	0,00	0,00	
zůstatková cena prodaného majetku	0,00	0,00	
náklady z odepsaných pohledávek	0,00	0,00	
ostatní náklady z činnosti	300,00	200,00	5d)
55 ODPISY CELKEM	**3 200,00**	**4 150,00**	
odpisy dlouhodobého majetku celkem (**DDNM**, DDHM)	3 200,00	4 150,00	5d)
tvorba a zúčtování opravných položek	0,00	0,00	
56 FINANČNÍ NÁKLADY CELKEM	**160,00**	**120,00**	5d)
úroky, kurzové rozdíly	100,00	50,00	
ostatní finanční náklady	60,00	70,00	
57 Náklady na prostředky StR, ÚSC,SF	**0,00**	**0,00**	
náklady na nároky na prostředky státního rozpočtu	0,00	0,00	
náklady na nároky na prostředky ÚSC	0,00	0,00	
58 AKTIVACE MAJETKU	**-3 100,00**	**-3 100,00**	
59 DAŇ Z PŘÍJMU	**0,00**	**0,00**	
NÁKLADY CELKEM	**95 053,00**	**96 330,00**	
Výnosová část			
60 VÝNOSY Z VL.VÝKONŮ A ZBOŽÍ CELKEM	**12 830,00**	**12 580,00**	
výnosy z prodeje vlastních představení	10 600,00	10 250,00	
výnosy z prodeje služeb - reklama	50,00	100,00	
výnosy z pronájmu	1 200,00	1 200,00	
výnosy z prodaného zboží	80,00	80,00	
jiné výnosy z vlastních výkonů	900,00	950,00	
64 OSTATNÍ PROVOZNÍ VÝNOSY	**230,00**	**220,00**	
výnosy z odepsaných pohledávek	0,00	0,00	
výnosy z prodeje DNM	0,00	0,00	
výnosy z prodeje DHM	80,00	0,00	
pojistné události - náhrady škod	50,00	150,00	
ostatní provozní výnosy	100,00	70,00	
66 FINANČNÍ VÝNOSY	**40,00**	**30,00**	
úroky, kurzové zisky	40,00	30,00	
ostatní finanční výnosy	0,00	0,00	
64 VÝNOSY Z NÁROKŮ NA PROSTŘEDKY StR,ÚSC,SF	**81 953,00**	**83 500,00**	
výnosy z nároků na prostředky státního rozpočtu-MK	8 500,00	14 500,00	
z toho: Úřad práce	0,00	0,00	
výnosy z nároků na prostředky ÚSC	**73 453,00**	**69 000,00**	
z toho: Město Ústí n.L. - dotace	*3 453,00*	*3 000,00*	
Město Ústí n.L.-příplatek	*35 000,00*	*33 000,00*	
ÚK – dotace	*0,00*	*0,00*	
ÚK – příplatek	*35 000,00*	*33 000,00*	
výnosy z nároků na prostředky SF	0,00	0,00	
výnosy z ostatních nároků	0,00	0,00	
VÝNOSY CELKEM	**95 053,00**	**96 330,00**	
HOSPODÁŘSKÝ VÝSLEDEK (ZISK, ZTRÁTA)	0,00	0,00	

Jednatel společnosti prohlašuje, že veškeré výdaje společnosti hrazené z příplatku budou směřovat pouze na náklady způsobilé ve smyslu čl. 53 bodu 5. Nařízení Komise č. 651/2014. Investice budou hrazeny z vlastních zdrojů společnosti.

Zpracovala: Ing. Kučerová
Ústí nad Labem dne 26.9.2023

Plán oprav a investic na rok 2024

Příloha č. 2

Organizace: Severočeské divadlo s.r.o.

bez DPH

Akce	Cena v tis. Kč ***2 024***
Opravy	
Částečná oprava fasády	50
Oprava kanalizace v budově	80
Oprava izolace historické budovy	50
Oprava sedaček v divácké časti	20
Oprava zábradlí – historická budova	50
Oprava a výměna rozvaděčů elektro	50
Oprava oken – dostavba	300
Oprava střech	150
Výměna konopných lan jevištních tahů	150
Oprava vodovodu-potrubí, armatury	100
Malování interiéru budovy	100
Malování diváckých prostor	200
Oprava sociálního zařízení	400
Oprava klimatizace	200
Revize a servis	250
Hudební nástroje	160
Opravy automobilů	130
Výměna dveří	100
Výměna zvukové techniky	110
Drobné opravy	150
Celkem opravy	**2 800**
Investice	
Obnova pož. a dorozum.zařízení, posílení zvukového vyb.	800
Obnova světelného parku	200
Ozvučovací systém	
Nákup hudebních nástrojů	350
Rekonstrukce sociálního zařízení	400
Celkem investice	**1 750**
	4 550

Ústí nad Labem dne 26.9.2023
Vyhotovil: Zd. Kybl

Severočeské divadlo s.r.o.

Podklad k bodu č. 6

Do jednání valné hromady
konaného dne 28.11.2023

Věc: Smlouva na pronájem prostor sloužících k podnikání – M. Bartáková

Předkládá: Jednatel společnosti

Valná hromada
schvaluje **dle odst. 10.3.1. Společenské smlouvy uzavření smlouvy na pronájem prostor sloužících k podnikání s M. Bartákovou, jejímž předmětem je pronájem prostor v historické budově za účelem „Provozování stravovacích služeb (catering) pro návštěvníky divadla a pro zaměstnance" na období od 1.1.2024 do 31.12.2026 dle přílohy č. 4 k zápisu z jednání valné hromady.**

Zodpovídá: Jednatel společnosti

Termín: 28.11.2023

Zdůvodnění bod 6 – Schválení smlouvy na pronájem prostor sloužících k podnikání s paní M. Bartákovou – příloha č. 4:

Smlouva bude uzavřena v souladu s podmínkami společenské smlouvy a zákonem č. 89/2012 Sb., občanský zákoník. Smlouva se uzavírá na dobu určitou od 1.1.2024 do 31.12.2026. Paní Martině Bartákové, bytem Tuchorazská 322/10, 108 00 Praha 10, IČO: 68959605, fyzické osobě zapsané v Živnostenském rejstříku od 15. 2. 1999, budou pronajaty prostory v historické budově Severočeského divadla s.r.o. Paní Bartáková bude v pronajatých prostorách provozovat stravovací služby pro návštěvníky a zaměstnance divadla. Bufet pro diváky bude v provozu 1,5 hodiny při každém představení a bufet pro zaměstnance bude otevřen ve všedních dnech cca 4 hodiny. V červenci a srpnu budou oba bufety uzavřeny. Divadlu se již v minulosti osvědčilo uvedené prostory za podmínek stanovených ve smlouvě pronajímat. Paní Bartáková splňuje všechny požadavky pronajímatele, spokojeni s jejími poskytovanými službami jsou i diváci a zaměstnanci divadla.
Osloveni byli celkem 3 zájemci o poskytování těchto služeb, paní Bartáková splnila požadavky divadla nejlépe, nabídla nejvyšší cenu měsíčního nájemného ve výši 3 450 Kč vč. služeb a DPH.
U pronajatých prostor nejsou nainstalovány samostatné měřiče spotřeby tepla, elektrické energie a vody. Spotřeba energií v pronajatých prostorách je v porovnání s celkovou spotřebou divadla minimální a instalace měřičů by byla finančně náročná, proto divadlo přistoupilo k použití paušální částky.
U odhadu roční spotřeby tepla byla vzata v úvahu velikost pronajatých prostorů, doba jejich využití a cena za GJ v Kč vč. DPH, tj. 652,00 Kč x 5,5 GJ = **3 586 Kč.**
U odhadu roční spotřeby el. energie byla promítnuta energetická náročnost jednotlivých elektrických spotřebičů, jejich počet, počet hodin jejich provozu, cena za kWh v Kč vč. DPH, tj. 5,00 Kč x 1 070 kWh = **5 350 Kč.**
Roční spotřeba teplé vody byla odhadnuta na 2,3 m3 x 652,00 Kč vč. DPH/m3 = **1 500 Kč.**
Roční spotřeba studené vody byla odhadnuta na 15 m3 x 110,00 Kč vč. DPH/m3 = **1 650 Kč.**

Stanovená paušální částka v žádném případě nepředstavuje pro společnost riziko spotřebovaných nákladů neuhrazených nájemcem a její stanovení se zcela osvědčilo v předchozím období.

S M L O U V A č. 1/2023
na pronájem prostor sloužících k podnikání

Pronajímatel: **Severočeské divadlo s.r.o.**
Jednající: Mgr. Miloš Formáček, jednatel
Adresa: Lidické náměstí 10
Bankovní spojení: Komerční banka, a. s., pobočka Ústí n.L. č. ú. 107-2002010287/0100
IČO: 22774289
Společnost zapsána v OR u KS Ústí nad Labem, C 31502
na straně jedné

a

Nájemce: Martina Bartáková
Adresa: Tuchorazská 322/10, 108 00 Praha 10
IČO: 68959605
Fyzická osoba zapsaná v Živnostenském rejstříku od 15.2.1999
Evidenční číslo ŽL: ŽO/5157/2011/Mon/3
na straně druhé

uzavírají podle zákona č. 89/2012 Sb., občanský zákoník, smlouvu o nájmu prostor sloužících k podnikání v I. a II. nadzemním podlaží, v objektu „*Historická budova*", který je majetkem Severočeského divadla s.r.o. za účelem:

"Provozování stravovacích služeb (catering) pro návštěvníky divadla a pro zaměstnance"

I.
NÁJEMNÍ PODMÍNKY

Pronajímatel se zavazuje:

1. Nájemci poskytnout k podnikání prostory o celkové výměře 55,63 m^2 v objektu „*Historická budova divadla*", Lidické náměstí 1710/10, Ústí nad Labem (LV č. 14725 u Katastrálního úřadu pro Ústecký kraj, katastrální pracoviště Ústí nad Labem pro k. ú. Ústí nad Labem, obec Ústí nad Labem, parcelní číslo 3/7):
   - 1. NP místnost č. 2 – respirium účinkujících
   - 2. NP místnost č. 14 – foyer občerstvení

   Místnost v 1. NP bude otevřena během zkoušek a představení stanovených fermanem, tj. týdenním plánem činnosti jednotlivých uměleckých souborů. Během sezóny se koná cca 190 zkoušek a 140 představení.
   Místnost ve 2. NP bude využívána pouze v případě představení v divadle, tj. v průměru 12 dní v měsíci v délce 1,5 hodiny. Pro účely bufetu je pronajata jen část celkového foyeru (viz plánek v příloze č. 4).
   Výměry jednotlivých místností vč. výpočtu nájemného jsou uvedeny ve výpočtovém listě, který je nedílnou součástí této smlouvy – příloha č. 1.
   V období divadelních prázdnin, tj. v měsících červenci a srpnu budou bufety uzavřeny.
2. Předat nájemci prostory ve stavu způsobilém ke smluvenému užívání, tj. k provozování stravovacích služeb (catering).

Nájemce se zavazuje:

1. Využívat prostory převzaté do nájmu dle této smlouvy v souladu s jejich stavebně technickým stavem v rozsahu daném předmětem podnikání nájemce podle živnostenského listu, který je nedílnou součástí této smlouvy – příloha č. 2.
2. Plně dodržovat všechny hygienické, bezpečnostní a požární předpisy v prostoru daném do nájmu.
3. V plném rozsahu zodpovídat za škody vzniklé při provádění předmětné činnosti v prostoru daném do nájmu, a to bez ohledu na to, zda k nim došlo jeho vlastní činností nebo činností třetích osob.
4. Na své náklady udržovat nebytové prostory dané do nájmu ke smluvenému účelu a hradit náklady spojené s jejich obvyklým udržováním.
5. Jakékoliv úpravy, změny a zhodnocení na předmětu nájmu provádět jen s předchozím písemným souhlasem pronajímatele.
6. Po předchozím upozornění umožnit pronajímateli přístup do prostor daných do nájmu za účelem kontroly, zda je nájemce užívá řádným způsobem ke smluvenému účelu.
7. V době trvání nájmu nepřenechat bez předchozího písemného souhlasu pronajímatele předmět nájmu nebo jeho část do podnájmu třetí osobě.
8. Po skončení nájmu předat protokolárně a fyzicky zpět pronajímateli předmět nájmu ve stavu, v jakém byl v době uzavření této nájemní smlouvy s přihlédnutím k jeho opotřebení odpovídajícímu jeho obvyklému užívání. Případné škody se nájemce zavazuje uhradit do 30 dnů od jejich vyčíslení pronajímatelem.
9. Zabezpečovat služby pro návštěvníky divadla a zaměstnance v souladu s nabídkou občerstvení schválenou ředitelem společnosti.
10. Najaté prostory vybavit potřebným inventářem a zařízením pro poskytování kvalitních služeb souvisejících s předmětem nájmu, tj. kávovary, chladícími boxy, barem, policemi.
11. Provozní doba v respiriu účinkujících je maximálně do 23,00 hodin. Výjimku může za stanovených podmínek povolit pouze ředitel divadla. Pronájem prostor pro občerstvení diváků končí po poslední přestávce představení.

II.
FINANČNÍ VYPOŘÁDÁNÍ

1. Po dobu nájmu bude nájemce hradit pronajímateli nájemné za užívání výše uvedených prostor. Výše úhrady je uvedena ve výpočtovém listě, který je nedílnou součástí této smlouvy – příloha č. 1. Ke změně výpočtového listu není nutná změna smlouvy, pokud tato změna vyplynula ze změny příslušných právních předpisů.
2. Pronajímatel bude po dobu nájmu nájemci zprostředkovaně poskytovat tyto služby, které budou hrazeny paušálně: tepelnou energii, elektrickou energii a vodu (teplou užitkovou vodu a studenou vodu). Výše úhrady těchto služeb je uvedena ve výpočtovém listě – příloha č. 1.
3. Nájemce uhradí celkovou měsíční částku za nájem a za služby v pokladně divadla do 20. kalendářního dne běžného měsíce.

III.
ZÁVĚREČNÁ USTANOVENÍ

1. Smlouva se uzavírá na dobu určitou od 1.1.2024 do 31.12.2026.
2. Smlouva může být oběma smluvními stranami vypovězena bez udání důvodu. Výpovědní lhůta činí 3 měsíce a běží od 1. dne měsíce následujícího po měsíci, ve kterém byla výpověď doručena.

3. Všechny změny a doplňky k této smlouvě musí být vyhotoveny písemně formou dodatků a odsouhlaseny oběma smluvními stranami.
4. Pronajímatel je oprávněn požadovat úhradu zvýšených nákladů na jím poskytované služby, které mu vzniknou v souvislosti s růstem cen v souladu s obecně platnými právními předpisy, a to jednostranným zvýšením paušální částky.
5. V případě, že nájemce poruší své povinnosti sjednané v této smlouvě nebo bude s placením úhrady za nájem a za služby v prodlení delším než 14 dnů, činí výpovědní doba 1 měsíc a běží od 1. dne měsíce následujícího po měsíci, ve kterém byla výpověď nájemci doručena.
6. Smluvní strany svým podpisem potvrzují, že souhlasí se zpracováním osobních dat dle zákona č. 110/2019 Sb. ve znění p.p. za účelem zajištění komplexních služeb poskytovaných pronajímatelem a týkajících se nájemního vztahu. Souhlas je udělen jen na dobu účinnosti této smlouvy.
7. Práva a povinnosti smlouvou výslovně neupravené se řídí příslušnými ustanoveními zákona č. 89/2012 Sb., občanský zákoník.
8. Tato smlouva je projevem svobodné vůle obou smluvních stran, je vyhotovena ve dvou vyhotoveních, každá strana obdrží jeden originál.
9. Nájemce svým podpisem stvrzuje, že si pronajímaný prostor řádně prohlédl a že je mu jeho stav dobře znám a najímá prostory nájmu ve stavu, v jakém se ke dni uzavření této smlouvy nacházejí.
10. Smlouva nabývá účinnosti dnem zveřejnění v registru smluv.

Příloha
Příloha č. 1 – výpočtový list
Příloha č. 2 – živnostenský list
Příloha č. 3 – LV č. 14725
Příloha č. 4 – plánek místnosti č. 14

Ústí n.L. dne 30.11.2023

pronajímatel

.....
Mgr. Miloš Formáček
jednatel

Ústí n.L. dne 30.11.2023

nájemce

.....
Martina Bartáková

Severočeské divadlo s.r.o. Příloha č. 1

VÝPOČTOVÝ LIST
úhrady za užívání nebytových prostor od 1.1.2024 vč. DPH

Nájemce: **Martina Bartáková**
Adresa: Tuchorazská 322/10, 108 00 Praha 10
IČO: 68959605

Údaje o nebytovém prostoru:
Objekt: Severočeské divadlo s.r.o. Ústí nad Labem – historická budova
Plocha: 55,63 m^2
Účel nájmu: Provozování stravovacích služeb (catering) pro návštěvníky divadla a pro zaměstnance divadla

Druh a rozměry jednotlivých nebytových prostor a výpočet úhrady za jejich užívání vč. DPH:

Místnost	**Plocha (m^2)**	**Sazba m^2/rok (Kč)**	**Nájemné/rok (Kč)**
č. 2 v 1. NP – respirium účinkujících	23,63	1 200,00	28 356,00
č. 14 v 2. NP – horní foyer občerstvení	32,00	1 200,00	38 400,00
Celkem	**55,63**	**x**	**66 756,00**

Výpočet nájemného vč. DPH (bez července a srpna)	**Částka (Kč)**
Roční úhrada za užívání místnosti č. 2	28 356,00 Kč
Roční úhrada za užívání místností č. 14	38 400,00 Kč
Celkem	*66 756,00 Kč*
Měsíční nájemné - místnost č. 2 (28 356 : 12) vč. DPH	**2 363,00 Kč**
Výpočet měsíčního nájemného – místnost č. 14 (38 400:12)	3 200,00 Kč
Denní nájemné (3 200:30)	106,67 Kč
Hodinové nájemné (106,67:24)	4 ,44 Kč
Průměrný počet dnů v měsíci - 12, průměrná délka - 1,5 hodiny	
Měsíční nájemné – místnost č. 14 (12x1,5x4,44) vč. DPH	**79,92**
Měsíční nájemné celkem (2 363+79,92) vč. DPH zaokr.	**2 443,00 Kč**

Služby spojené s užíváním nebytových prostor vč. DPH (bez července a srpna)	**Částka (Kč)**
Spotřeba tepla – paušál na rok	3 586,00 Kč
Spotřeba elektrické energie – paušál na rok	5 350,00 Kč
Teplá užitková voda – paušál na rok	1 500,00 Kč
Studená voda – paušál na rok	1 650,00 Kč
Roční paušál za služby	12 086,00 Kč
Měsíční paušál za služby vč. DPH (12 086 : 12) zaokr.	**1 007,00 Kč**

REKAPITULACE:

Nájemné za 1 měsíc	2 443,00 Kč
Paušál za služby za 1 měsíc	1 007,00 Kč
Celkem za 1 měsíc	3 450,00 Kč
Měsíční úhrada za užívání nebytových prostor vč. poskytovaných služeb vč. DPH (bez července a srpna)	**3 450,00 Kč**

Ústí nad Labem dne 30.11.2023

Mgr. Miloš Formáček, jednatel

Martina Bartáková, nájemce

Údaje z veřejné části Živnostenského rejstříku

Platnost k 15.11.2023 09:33

Subjekt

Jméno a příjmení: **Martina Bartáková**
Datum narození: **16.04.1971**
Občanství: **Česká republika**
Sídlo: **Tuchorazská 322/10, 108 00, Praha - Malešice**
Identifikační číslo osoby: **68959605**

Živnostenská oprávnění

Živnostenské oprávnění č. 1:

Předmět podnikání: **Výroba, obchod a služby neuvedené v přílohách 1 až 3 živnostenského zákona**

Obory činnosti:

Zpracování dřeva, výroba dřevěných, korkových, proutěných a slaměných výrobků
Výroba vlákniny, papíru a lepenky a zboží z těchto materiálů
Výroba stavebních hmot, porcelánových, keramických a sádrových výrobků
Výroba kovových konstrukcí a kovodělných výrobků
Umělecko-řemeslné zpracování kovů
Povrchové úpravy a svařování kovů a dalších materiálů
Zprostředkování obchodu a služeb
Velkoobchod a maloobchod
Poskytování služeb pro rodinu a domácnost

Druh živnosti: **Ohlašovací volná**

Vznik oprávnění: **15.02.1999**

Doba platnosti oprávnění: **na dobu neurčitou**

Živnostenské oprávnění č. 2:

Předmět podnikání: **Hostinská činnost**

Druh živnosti: **Ohlašovací řemeslná**

Vznik oprávnění: **10.06.2011**

Doba platnosti oprávnění: **na dobu neurčitou**

Odpovědný zástupce:

Jméno a příjmení:

Stanislav Kubíček (1)

Živnostenské oprávnění č. 3:

Předmět podnikání:

Prodej kvasného lihu, konzumního lihu a lihovin

Druh živnosti:

Koncesovaná

Vznik oprávnění:

20.01.2014

Doba platnosti oprávnění:

na dobu neurčitou

Provozovny k předmětu podnikání číslo 2. Hostinská činnost:

Adresa:

Lidické náměstí 1710/10, 400 01, Ústí nad Labem - Ústí nad Labem-centrum

Identifikační číslo provozovny:

1004042906

Zahájení provozování dne:

01.09.2011

3. Prodej kvasného lihu, konzumního lihu a lihovin: [živnost]

Adresa:

Lidické náměstí 1710/10, 400 01, Ústí nad Labem - Ústí nad Labem-centrum

Identifikační číslo provozovny:

1004042906

Zahájení provozování dne:

20.01.2014

Seznam zúčastněných osob

Jméno a příjmení: **Stanislav Kubíček (1)**

Datum narození:

23.08.1982

Občanství:

Česká republika

Úřad příslušný podle §71 odst.2 živnostenského zákona: Úřad městské části Praha 10

Tento výpis je neprodejný a byl pořízen prostřednictvím Internetu dne 15.11.2023.

Informace o pozemku

Parcelní číslo:	3/7
Obec:	Ústí nad Labem [554804]
Katastrální území:	Ústí nad Labem [774871]
Číslo LV:	14725
Výměra [m²]:	2807
Typ parcely:	Parcela katastru nemovitostí
Mapový list:	DKM
Určení výměry:	Ze souřadnic v S-JTSK
Druh pozemku:	zastavěná plocha a nádvoří

Součástí je stavba

Budova s číslem popisným:	Ústí nad Labem-centrum [409405]; č.p. 1710; objekt občanské vybavenosti
Stavba stojí na pozemku:	p.č. 3/7
Stavební objekt:	č.p. 1710
Ulice:	Lidické náměstí
Adresní místa:	Lidické náměstí 1710/10

Způsob ochrany nemovitosti

Nejsou evidovány žádné způsoby ochrany.

Seznam BPEJ

Parcela nemá evidované BPEJ.

Nemovitost je v územním obvodu, kde státní správu katastru nemovitostí ČR vykonává Katastrální úřad pro Ústecký kraj, Katastrální pracoviště Ústí nad Labem

Zobrazené údaje mají informativní charakter. Platnost k 4.10.2023 07:00:00.

Příloha č. 4

Schematický plánek foyer v 2. NP – místnost č. 14

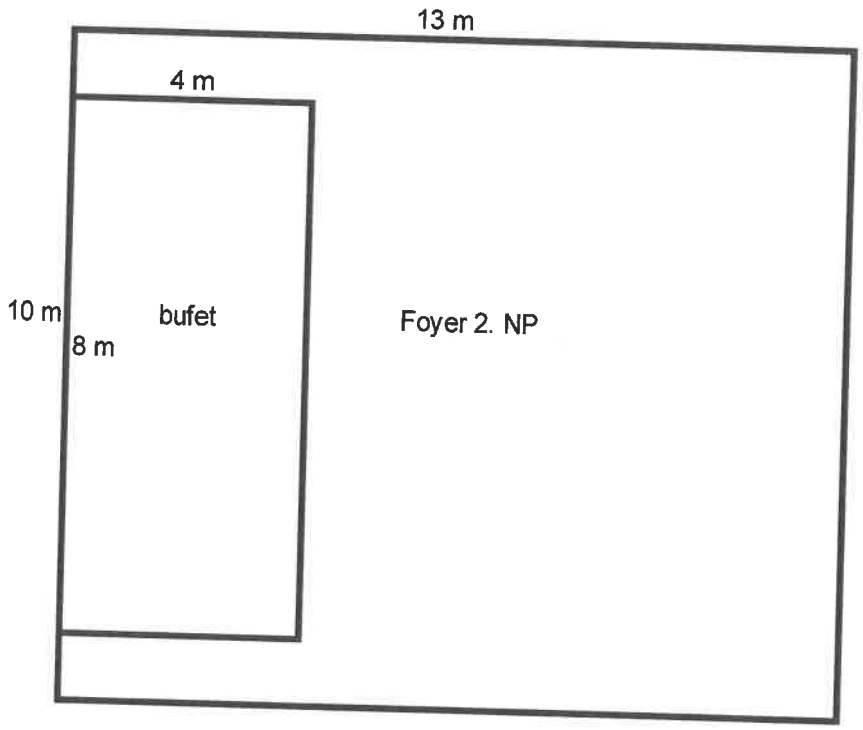

ČESTNÉ PROHLÁŠENÍ

Prohlašuji, že při výběru dodavatele služeb na pronájem prostor sloužících k podnikání v historické budově za účelem „Provozování stravovacích služeb (catering) pro návštěvníky divadla a pro zaměstnance“ na období od 1.1.2024 do 31.12.2026 bylo postupováno v souladu se zákonem č. 134/2016 Sb. o zadávání veřejných zakázek.

[redacted]

Mgr. Milos Formacek
jednatel společnosti

Ústí nad Labem dne 31.10.2023

STIPENDIJNÍ PROGRAM pro studenty lékařských a nelékařských zdravotnických oborů
(dále jen „Stipendijní program")

A. Specifikace dotačního programu dle konkrétní oblasti podpory

Stipendijní program vychází z potřeb definovaných ve Strategii podpory zdraví a rozvoje zdravotních služeb v Ústeckém kraji na období 2023–2033.

B. Účel, na který mohou být peněžní prostředky z programu poskytnuty

Stipendijní program se zřizuje za účelem podpory studentů, studujících studijní programy akreditované MŠMT na lékařských a zdravotnických fakultách vysokých škol, vyšších odborných zdravotních škol a středních zdravotních škol v České republice spojené s jejich závazkem k návratu do Ústeckého kraje po úspěšném ukončení studia.

C. Důvody podpory stanoveného účelu

Důvodem podpory stanoveného účelu je zájem Ústeckého kraje zvýšit počty lékařů, zubních lékařů a nelékařských zdravotnických pracovníků v Ústeckém kraji. Stipendijní program je realizován v souladu s prioritami a opatřeními při podpoře personálního zajištění zdravotních služeb v rámci Strategie podpory zdraví a rozvoje zdravotních služeb v Ústeckém kraji na období 2023-2033, kterou schválilo Zastupitelstvo Ústeckého kraje svým usnesením č. 029/23Z/2023 ze dne 11. 9. 2023. Stipendijní program plní konkrétní opatření strategie "Vytvořit komplexní program motivačního posílení personálního zabezpečení ve všech zdravotnických kategoriích v Ústeckém kraji (pobídky pro "nové" lékaře a zdravotnické pracovníky) - i. stipendia pro studenty (lékaře, zubní lékaře a farmaceuty i ostatní nelékařské zdravotnické profese) je součástí prioritního desatera Ústeckého kraje ve zdravotnictví, konkrétně kapitoly I. Podpora personálního zajištění zdravotních služeb.

D. Forma dotace

Stipendium je neinvestiční forma dotace určená na podporu studia vybraných lékařských a nelékařských zdravotnických oborů a ve výši stanovené Stipendijním programem.

E. Předpokládaný celkový objem peněžních prostředků vyčleněných krajem na stanovený účel

Předpokládaný celkový objem peněžních prostředků vyčleněných v rozpočtu Ústeckého kraje na podporu stanoveného účelu stanovuje Rada Ústeckého kraje v návaznosti na rozpočet kraje (případně na rozpočtový výhled kraje), obvykle v termínu do konce ledna daného kalendářního roku na aktuální rok. Na poskytnutí dotace ze stipendijního programu není právní nárok. Peněžní podpora bude poskytována do doby vyčerpání celkového objemu stipendijního programu. Rada Ústeckého kraje rovněž jmenuje výběrovou komisi pro hodnocení žádostí o zařazení do Stipendijního programu pro aktuální kalendářní rok.

F. Informace o povaze dotace

Dotace nenaplňuje znaky veřejné podpory ve smyslu čl. 107 Smlouvy o fungování Evropské unie.
Žadatelé, kteří budou zařazeni do Stipendijního programu, nemohou čerpat stipendium z jiného stipendijního programu vyhlášeného Ústeckým krajem.

G. Maximální výše dotace – stipendia v jednotlivém případě, kritéria pro stanovení výše dotace – stipendia, a stanovení výše spoluúčasti příjemce dotace

Výše stipendia bude stanovena dle zařazení žadatelů do jednotlivých okruhů:

Okruh 1 – „Lékaři a zubní lékaři“
Stipendium je stanoveno částkou 100 000 Kč na studovaný ročník studia. Stipendium lze získat i zpětně na studium od 2. ročníku studia na lékařské fakultě oboru všeobecné lékařství nebo zubní lékařství v prezenční formě.

Tabulka 1 - přehled výše stipendia, které je možné získat zařazením do stipendijního programu

Studovaný ročník při zařazení do Stipendijního programu	Výše stipendia na ročník	Výše stipendia na ročník	Výše stipendia na ročník	Výše stipendia na ročník	Výše stipendia na ročník
2. ročník	100 000 Kč				
3. ročník	100 000 Kč	100 000 Kč			
4. ročník	100 000 Kč	100 000 Kč	100 000 Kč		
5. ročník	100 000 Kč	100 000 Kč	100 000 Kč	100 000 Kč	
6. ročník	100 000 Kč	100 000 Kč	100 000 Kč	100 000 Kč	300 000 Kč 400 000 Kč 500 000 Kč
Výše přiznaného stipendia za celé studium	500 000 Kč	400 000 Kč	300 000 Kč	200 000 Kč	300 000 Kč 400 000 Kč 500 000 Kč
Délka plnění závazku v měsících	50	40	30	20	30 40 50

Okruh 2a – „Praktická sestra“
Stipendium je stanoveno částkou 100 000 Kč na studovaný ročník studia 4. ročníku střední zdravotnické školy oboru praktická sestra. Stipendium se získává zpětně za studium od 2. ročníku studia na střední zdravotnické škole oboru praktická sestra.

Okruh 2b – „Všeobecná nebo dětská sestra“
Stipendium je stanoveno částkou 100 000 Kč na studovaný ročník studia 4. ročníku střední zdravotnické školy oboru praktická sestra a částkou 50 000 Kč na studovaný ročník studia na vysoké škole nebo vyšší odborné škole. Stipendium lze získat i zpětně za studium od 1. ročníku studia bakalářského programu pro obor všeobecná sestra nebo dětská sestra nebo studia tříletého oboru diplomovaná všeobecná sestra, diplomovaná dětská sestra.

Tabulka 2 - přehled výše stipendia, které je možné získat zařazením do stipendijního programu

Studovaný ročník při zařazení do Stipendijního programu	Výše stipendia na ročník (PRAKTICKÁ SESTRA)	Výše stipendia na ročník (VŠEOBECNÁ /DĚTSKÁ SESTRA)	Výše stipendia na ročník (VŠEOBECNÁ /DĚTSKÁ SESTRA)	Výše stipendia na ročník (VŠEOBECNÁ /DĚTSKÁ SESTRA)	Výše stipendia na ročník (VŠEOBECNÁ /DĚTSKÁ SESTRA)
4. ročník SZŠ	100 000 Kč	100 000 Kč			
1. ročník	X	50 000 Kč	100 000 Kč		
2. ročník	X	50 000 Kč	50 000 Kč	100 000 Kč	
3. ročník	X	50 000 Kč	50 000 Kč	50 000 Kč	200 000 Kč 250 000 Kč
Výše přiznaného stipendia za celé studium	100 000 Kč	250 000 Kč	200 000 Kč	150 000 Kč	200 000 Kč 250 000 Kč
Délka plnění závazku v měsících	20	40	30	20	30 40

Stipendia se poskytují do vyčerpání finanční alokace na Stipendijní program, přičemž platí, že finanční alokace na Stipendijní program v daném kalendářním roce nemusí být vyčerpána.

H. Okruh způsobilých žadatelů

Podpořeni mohou být žadatelé v níže uvedených okruzích:

Okruh 1 – „Lékaři a zubní lékaři“
Student 2-6. ročníku vysoké školy v ČR, který má bydliště v České republice a studuje v prezenční formě na lékařské fakultě obor všeobecné lékařství nebo zubní lékařství.

Okruh 2a – „Praktická sestra“
Student 4. ročníku střední zdravotnické školy v ČR, který má bydliště v České republice a studuje 4letý maturitní obor praktická sestra.

Okruh 2b – „Všeobecná nebo dětská sestra“
Student 4. ročníku střední zdravotnické školy v ČR, který má bydliště v České republice a studuje 4letý maturitní obor praktická sestra.
Student 1-3. ročníku vysoké školy v ČR, který má bydliště v České republice a studuje bakalářský program pro obor všeobecná sestra nebo dětská sestra.
Student 1-3. ročníku vyšší odborné zdravotnické školy v ČR, který má bydliště v České republice a studuje tříletý obor diplomovaná všeobecná sestra, diplomovaná dětská sestra.

I. Lhůta pro podání žádosti

Žádost o zařazení do stipendijního programu lze podávat až po uplynutí 30 denní lhůty ode dne uveřejnění stipendijního programu do 31. 12. 2025. Žádost o výplatu stipendia

na každý další studovaný ročník lze podávat do 15. 10. daného akademického/školního roku.

J. Konzultačního místo na Krajském úřadě Ústeckého kraje,

Krajský úřad Ústeckého kraje
odbor zdravotnictví
Velká Hradební 3118/48
400 01 Ústí nad Labem
Kontaktní osoby:
Bc. Jana Krpešová, tel: 475 657 432, e-mail: krpesova.j@kr-ustecky.cz
Ing. Hana Týlová, tel. 475 657 437, email: tylova.h@kr-ustecky.cz
Ing. Petr Severa, tel.: 475657435, email: severa.p@kr-ustecky.cz

K. Kritéria pro hodnocení žádosti

Rada Ústeckého kraje jmenuje výběrovou komisi pro hodnocení žádostí o zařazení do Stipendijního programu.
Základní podmínkou pro hodnocení žádosti žadatele jsou:

a) formální kontrola – tj. posouzení formálních náležitostí žádosti je provedeno odborem zdravotnictví,
b) věcné posouzení – tj. žadatel o zařazení do Stipendijního programu je studentem, studující zdravotnické lékařské a nelékařské obory akreditovaného MŠMT na středních zdravotnických školách, vyšších zdravotnických školách a vysokých školách v České republice v souladu s okruhy 1 a 2 stipendijního programu (viz písm. H. Okruh způsobilých žadatelů).

Věcné posouzení probíhá v závislosti na potřebách zajištění a posílení personálního zabezpečení ve zdravotnických kategoriích v Ústeckém kraji. Ústecký kraj je oprávněn si vyžádat od žadatele dodatečné informace nezbytné pro posouzení žádosti. V případě, že žadatel v určeném termínu nedoplní předloženou žádost o zařazení do stipendijního programu, je Ústecký kraj oprávněn žádost vyřadit a takto vyřazená žádost nebude nehodnocena, o čemž bude žadatel vyrozuměn.

L. Lhůta pro rozhodnutí o žádosti

O přidělení dotací rozhodne v souladu s kompetencemi vymezenými zákonem č. 129/2000 Sb., o krajích (krajské zřízení), ve znění pozdějších předpisů, příslušný orgán Ústeckého kraje na nejbližším jednání, zpravidla nejpozději do 4 měsíců od podání žádosti.
Odbor ZD provádí formální kontrolu doručených žádostí o zařazení do Stipendijního programu. Nesplnění podmínek pro zařazení Žadatele do Stipendijního programu bude Žadateli oznámeno nejpozději do 4 měsíců od podání žádosti.
O výsledku posouzení a zařazení žadatele do Stipendijního programu rozhoduje Rada nebo Zastupitelstvo Ústeckého kraje na nejbližším jednání po posouzení žádostí výběrovou komisí pro hodnocení žádostí. Jednání výběrové komise se bude konat min. 4x za kalendářní rok, zpravidla každý kvartál aktuálního kalendářního roku, a hodnotit bude komise žádosti doručené v období předcházející aktuálnímu termínu jednání.

Žadatelé vybraní k zařazení do stipendijního programu rozhodnutím příslušného orgánu Ústeckého kraje, budou vyzváni k uzavření Smlouvy o poskytnutí neinvestiční dotace – stipendia zpravidla do 30 dnů od vydaní ověřeného usnesení.
Žadatelé, kteří nebyli po posouzení žádosti vybrání k zařazení do stipendijního programu, budou o této skutečnosti vyrozuměni zpravidla do 30 dnů od vydaní ověřeného usnesení.

M. Podmínky pro poskytnutí dotace

Uzavření smlouvy a zajištění závazku
Poskytovatel stipendia se ve Smlouvě zavazuje poskytnout Stipendium na studovaný ročník, v němž byl žadatel zařazen do Stipendijního programu až po dobu standardní doby studia dle žádosti Žadatele.
Poskytovatel stipendia se ve Smlouvě zavazuje poskytnout Stipendium za předcházející studované ročníky standardní doby studia, jestliže o to žadatel požádá.
Žadatel se ve Smlouvě zavazuje dodržovat všechny podmínky stanovené Stipendijním programem pro Stipendistu a Absolventa.

Plnění Závazku
Absolvent, který získal odbornou nebo specializovanou způsobilost k výkonu zdravotnického povolání je povinen splnit svůj Závazek pracovat u Zaměstnavatele v hlavním pracovního poměru při celkovém pracovním úvazku 1,0 nebo jako poskytovatel zdravotních služeb primární péče s ordinační dobou minimálně 30 hodin/týden a vykonávat přitom zdravotnické povolání v oboru, díky němuž byl zařazen do stipendijního programu. Závazek bude plněn dle zařazení stipendisty do okruhu 1 nebo okruhu 2a, 2b, přičemž počet kalendářních měsíců, které musí stipendista jako závazek odpracovat, je uveden v příslušné tabulce kapitoly G.
Plnění Závazku se dokládá kopií dokumentů o závislé činnosti (pracovní smlouva nebo písemné potvrzení zaměstnavatele) nebo samostatné výdělečné činnosti (kopie oprávnění k poskytování zdravotních služeb, smlouva se zdravotní pojišťovnou). Dokumenty o závislé nebo samostatně výdělečné činnosti musí být uzavřeny nejpozději do 6 měsíců od získání odborné způsobilosti k výkonu zdravotnického povolání. V případě lékaře musí být plnění závazku zahájeno do 7 let od ukončení studia. Pro odbornost zubní lékař a zdravotnická povolání praktická, všeobecná a dětská setra platí, že začátek plnění závazku musí být zahájen nejpozději do 6 měsíců od ukončení studia.
Začátek plnění Závazku a splnění Závazku Absolvent dokládá do 30 dnů ode dne rozhodné skutečnosti.
Zaměstnavatelem *se pro účely stipendijního programu rozumí páteřní síť nemocnic Ústeckého kraje specifikovaných v dokumentu Strategie podpory zdraví a rozvoje zdravotních služeb v Ústeckém kraji na období 2023–2033, tedy*

- *Krajská zdravotní, a.s. – Masarykova nemocnice v Ústí n. L., o.z.*
- *Krajská zdravotní, a.s. – Nemocnice Děčín, o.z.*
- *Krajská zdravotní, a.s. – Nemocnice Chomutov, o.z.*
- *Krajská zdravotní, a.s. – Nemocnice Litoměřice, o.z.*
- *Krajská zdravotní, a.s. – Nemocnice Most, o.z.*
- *Krajská zdravotní, a.s. – Nemocnice Teplice, o.z.*

- *Krajská zdravotní, a.s. – nemocnice Rumburk*
- *Nemocnice Žatec, o.p.s.*
- *Nemocnice Kadaň, s.r.o.*

nebo poskytovatel zdravotních služeb primární péče v oborech všeobecný praktický lékař, pediatr nebo praktický lékař pro děti a dorost a zubní lékař poskytující zdravotní služby hrazené ze zdravotních pojištění (dle § 1 odst. 1) písm. b) zákona č. 48/1997 Sb., o veřejném zdravotním pojištění a o změně a doplnění některých souvisejících zákonů, ve znění pozdějších předpisů) na území Ústeckého kraje.

Plnění závazku bude probíhat dle zařazení absolventů do jednotlivých okruhů:

Okruh 1 – „Lékaři a zubní lékaři“
Plnění závazku bude probíhat po získání odborné způsobilosti v případě zubního lékaře nebo po získání specializované způsobilosti, tj. po vykonání atestační zkoušky ve zvoleném oboru, v případě lékaře. Plnění závazku bude probíhat v páteřní síti nemocnic Ústeckého kraje s celkovým souhrnným úvazkem 1,0 nebo u poskytovatele zdravotních služeb primární péče při úvazku 1,0 nebo jako poskytovatel zdravotních služeb primární péče s ordinační dobou minimálně 30 hod/týden.
Délka trvání závazku v měsících je uvedena v tabulce č. 1 kapitoly G.

Okruh 2a – „Praktická sestra“
Plnění závazku bude probíhat v akutní či následné a dlouhodobé péči v páteřní síti nemocnic Ústeckého kraje s celkovým souhrnným úvazkem 1,0 s celkovým souhrnným úvazkem 1,0.
Délka trvání závazku v měsících je uvedena v tabulce č. 2 kapitoly G.

Okruh 2b – „Všeobecná nebo dětská sestra“
Plnění závazku bude probíhat v akutní či následné a dlouhodobé péči v páteřní síti nemocnic Ústeckého kraje s celkovým úvazkem 1,0 nebo u poskytovatele zdravotních služeb primární péče s celkovým úvazkem 1,0.
Délka trvání závazku v měsících je uvedena v tabulce č. 2, kapitoly G.

N. Den zveřejnění dotačního programu

Dotační program je vyhlášen dne ... na základě usnesení Zastupitelstva Ústeckého kraje č. 00/00Z/2023 v souladu se zákonem č. 250/2000 Sb., o rozpočtových pravidlech územních rozpočtů, ve znění pozdějších předpisů a Zásad pro poskytování dotací a návratných finančních výpomocí Ústeckým krajem.

O. Přílohy

1. Elektronický formulář žádosti o zařazení do stipendijního programu/o výplatu stipendia na další studovaný ročník
2. Vzor smlouvy o poskytnutí neinvestiční dotace – stipendia
3. Vzor finančního vypořádání dotace – stipendia

Žádost do stipendijního programu pro studenty lékařských a nelékařských zdravotnických oborů

- Žádost o zařazení do stipendijního programu

Identifikace žadatele a bankovní údaje

Jméno a příjmení žadatele

Datum narození

Adresa trvalého bydliště

Adresa pro doručování

E-mail, telefon, datová schránka

Peněžní ústav, číslo účtu

Informace o studiu

Název vysoké školy, vyšší odborné školy, střední zdravotnické školy

Úplný název fakulty (v případě VŠ)

Adresa školy

Úplný název studovaného oboru, kód oboru

Úplný název studijního programu, kód programu

Typ programu

Aktuálně studovaný ročník

Standartní doba studia

Forma studia

Souhlas, prohlášení a podpis

Souhlasím, aby Ústecký kraj ve smyslu nařízení Evropského parlamentu a rady (EU) č. 2016/679 o ochraně fyzických osob v souvislosti se zpracováním osobních údajů a o volném pohybu těchto údajů a o zrušení směrnice 95/46/ES (obecné nařízení o ochraně osobních údajů) a dle zákona č. 110/2019 Sb., o zpracování osobních údajů, ve znění pozdějších předpisů, za účelem poskytování neinvestiční dotace - Stipendia zpracovával mé osobní údaje uvedené v této žádosti, a to po celou dobu mého studia a dále po dobu plnění mého Závazku vůči Ústeckému kraji dle Stipendijního programu.

Osobní údaje žadatele (dále „subjekt údajů“) budou zpracovány pouze Ústeckým krajem (dále „správce“) v rozsahu údajů uvedených v žádosti o zařazení do Stipendijního programu za účelem udělování Stipendia. Osobní údaje budou zpracovány manuálně/automatizovaně vlastními pracovníky Ústeckého kraje. Osobní

údaje nebudou zpřístupněny jiným příjemcům. Požádá-li žadatel (dále „subjekt údajů“) o informaci o zpracování svých osobních údajů, je mu Ústecký kraj (dále „správce“) povinen tuto informaci bez zbytečného odkladu předat.

Informace pro žadatele

Subjekt údajů má právo:
- požadovat po správci informaci, jaké osobní údaje zpracovává, žádat si kopie těchto údajů
- vyžádat si přístup ke zpracovaným údajům a tyto nechat aktualizovat nebo opravit, popřípadě požadovat omezení zpracování
- požadovat po správci výmaz osobních údajů
- na přenositelnost údajů
- vznést námitku, podat stížnost u Úřadu pro ochranu osobních údajů nebo se obrátit na soud.

Požádá-li subjekt údajů o informaci o zpracování svých osobních údajů, je mu správce povinen tuto informaci bez zbytečného odkladu předat.
Subjekt údajů, který zjistí nebo se domnívá, že správce provádí zpracování jeho osobních údajů, které je v rozporu s ochranou soukromého a osobního života subjektu údajů nebo v rozporu se zákonem, zejména jsou-li osobní údaje nepřesné s ohledem na účel jejich zpracování, může
- požádat správce o vysvětlení,
- požadovat, aby správce odstranil takto vzniklý stav.

Je-li v důsledku zpracování osobních údajů dotčena osobnost subjektu údajů, postupuje se při uplatňování jejího nároku podle § 82 odst. 2 a ve smyslu ustanovení § 2951 odst. 2 a § 2957 zákona č. 89/2012 Sb., občanský zákoník, ve znění pozdějších předpisů.
Poskytnutí osobních údajů uvedených v této žádosti s možností jejich zpracování je podmínkou pro zařazení do Stipendijního programu.

Tímto prohlašuji, že veškeré údaje uvedené v Žádosti o zařazení do Stipendijního programu pro studenty lékařských a nelékařských zdravotnických oborů jsou pravdivé.

Datum

Podpis

Přílohy k žádosti

1. Potvrzení o studiu aktuálně studovaného ročníku (vydá příslušná vysoká škola, vyšší odborná škola nebo střední zdravotnická škola, ne starší 30 dnů)
2. Motivační dopis odůvodňující vhodnost žadatele pro zařazení do stipendijního programu a důvody pro výběr zdravotnického povolání

Žádost do stipendijního programu pro studenty lékařských a nelékařských zdravotnických oborů

- Žádost o výplatu stipendia na další studovaný ročník

Identifikace žadatele a bankovní údaje

Jméno a příjmení žadatele

Datum narození

Adresa trvalého bydliště

Adresa pro doručování

E-mail, telefon, datová schránka

Peněžní ústav, číslo účtu

Informace o studiu

Název vysoké školy, vyšší odborné školy, střední zdravotnické školy

Úplný název fakulty (v případě VŠ)

Adresa školy

Úplný název studovaného oboru, kód oboru

Úplný název studijního programu, kód programu

Typ programu

Aktuálně studovaný ročník

Standartní doba studia

Forma studia

Tímto prohlašuji, že veškeré údaje uvedené v žádosti o výplatu Stipendia pro další studovaný ročník v rámci zařazení ve Stipendijním programu pro studenty lékařských a nelékařských zdravotnických oborů jsou pravdivé.

Datum, Podpis

Přílohy k žádosti

1. Potvrzení o studiu aktuálně studovaného ročníku (vydá příslušná vysoká škola, vyšší odborná škola nebo střední zdravotnická škola, ne starší 30 dnů)
2. Finanční vypořádání dotace – stipendia (vzor na www.kr-ustecky.cz; dotace; zdravotnictví)

ústecký kraj

Krajský úřad

Číslo smlouvy u poskytovatele:
Číslo smlouvy u příjemce:

SMLOUVA O POSKYTNUTÍ NEINVESTIČNÍ DOTACE - STIPENDIA

uzavřená dle ustanovení §10a zákona č. 250/2000 Sb., o rozpočtových pravidlech územních rozpočtů, ve znění pozdějších předpisů (dále jen „zákon č. 250/2000 Sb.“)

SMLUVNÍ STRANY

Poskytovatel:
Ústecký kraj
Sídlo: Velká Hradební 3118/48, 400 01 Ústí nad Labem
Zastoupený:
IČO: 70892156
DIČ: CZ70892156
Bank. spojení:
Číslo účtu:
Zástupce pro věcná jednání:
E-mail/telefon:

(dále jen „poskytovatel“)

a

Příjemce:

Jméno a příjmení:
Bydliště:
Datum narození:
Bank. spojení:
Číslo účtu:
E-mail/telefon:

(dále jen „stipendista“ nebo „absolvent“)

uzavírají níže uvedeného dne, měsíce a roku tuto

SMLOUVU O POSKYTNUTÍ NEINVESTIČNÍ DOTACE - STIPENDIA

(dále jen „smlouva“)

Preambule

Tato smlouva je uzavřena v rámci Stipendijního programu pro studenty lékařských a nelékařských zdravotnických oborů schváleného usnesením Zastupitelstva Ústeckého kraje č. …….. ze dne …….. (dále jen „stipendijní program“). Podmínky tohoto dotačního programu jsou pro příjemce závazné ve věcech touto smlouvou neupravených.

I.
Předmět smlouvy, účel a výše neinvestiční dotace - stipendia

1. Předmětem této smlouvy je stanovení podmínek, za kterých Poskytovatel Stipendistovi poskytne neinvestiční dotaci, dále jen „stipendium" pro účely financování studia, tedy na úhradu nákladů vzniklých při studiu.
2. Předmětem této smlouvy je ujednání o závazku Stipendisty bezprostředně po řádném ukončení studia a získání odborné nebo specializované způsobilosti k výkonu zdravotnického povolání pracovat u stipendijním programem definovaného poskytovatele zdravotních služeb v Ústeckém kraji nebo jako poskytovatel zdravotních služeb primární péče v Ústeckém kraji a vykonávat přitom zdravotnické povolání ... kalendářních měsíců.
3. Stipendista je studentem …. ročníku prezenčního/kombinovaného studia….. (název školy, studovaný obor), (dále jen („studium").
4. Předpokládaný termín ukončení studia je…..
5. Stipendium se poskytuje na …….studovaných ročníků.
6. Poskytovatel v souladu s usnesením Rady/Zastupitelstva Ústeckého kraje č. ….. ze dne ……. se zavazuje vyplatit Stipendistovi stipendium v maximální předpokládané celkové výši … 000 Kč za dobu studia až do jeho ukončení v souladu s podmínkami Stipendijního programu, který je nedílnou součástí této smlouvy jako příloha č. 1 a v souladu s touto smlouvou.
7. Poskytovatel v souladu s usnesením Rady/Zastupitelstva Ústeckého kraje č….. ze dne…..poskytuje Stipendistovi stipendium ve výši……Kč. Stipendium bude poskytnuto jednorázově bankovním převodem na účet stipendisty uvedený v záhlaví této smlouvy do ……dnů ode dne uzavření této smlouvy.
8. Poskytovatel se zavazuje vyplatit Stipendistovi, na základě jeho žádosti, Stipendium pro každý další studovaný ročník jednorázově ve výši ..... Kč až do doby ukončení jeho studia. Podmínkou poskytnutí Stipendia pro každý další studovaný ročník je, aby student splnil jednotlivé podmínky dle Stipendijního programu.
9. Stipendium je poskytnuto na základě žádosti o zařazení do stipendijního programu a poskytnutí stipendia ze dne……..
10. Dotace nenaplňuje znaky veřejné podpory ve smyslu čl. 107 Smlouvy o fungování Evropské unie.

II.
Práva a povinnosti smluvních stran

1. Stipendista prohlašuje, že stipendium přijímá a v této souvislosti se zavazuje ode dne uzavření smlouvy dodržovat všechny podmínky stanovené Stipendijním programem pro Stipendistu a Absolventa.
2. Povinnosti Stipendistů a Absolventů
   a) Stipendista písemně oznamuje poskytovateli Stipendia řádné ukončení studia absolvováním studia v příslušném studijním programu, a to nejpozději do 30 dnů ode dne ukončení studia. Stipendista se tak stává Absolventem.
   b) Absolvent předloží k oznámení dokument prokazující řádné ukončení studia (vysokoškolský diplom a dodatek k diplomu, diplom absolventa vyšší odborné školy a vysvědčení o absolutoriu, vysvědčení o maturitní zkoušce), a to v originále nebo v podobě úředně ověřené kopie. Zároveň Absolvent doloží finanční vypořádání dotace – stipendia dle § 10a odst. 8 zákona č. 250/2000 Sb. Stipendista je povinen do 15 dnů ode dne ukončení studia oznámit Poskytovateli stipendia ukončení studia z jiného důvodu, než je uveden v odst. 2. písm. a) tohoto článku. Stipendista je v takovém případě povinen vrátit poskytnuté Stipendium na bankovní účet Ústeckého kraje ve lhůtě do 90 dnů ode dne oznámení o ukončení studia. V případě, že stipendista nevrátí Stipendium v celkové obdržené výši, bude postupováno dle příslušných ustanovení zákona č. 250/2000 Sb.

c) Stipendista je povinen písemně oznámit poskytovateli stipendia neúspěšné ukončení závěrečných zkoušek s uvedením opravného termínu. Úspěšné ukončení studia v opravném termínu oznamuje Stipendista poskytovateli Stipendia do 30 dnů od ukončení studia.
d) Stipendista a Absolvent písemně informují odbor ZD o veškerých změnách svých identifikačních údajů (např. změna příjmení, změna trvalého bydliště, změna kontaktních informací atp.), nejpozději však do 30 dnů ode dne, kdy tato změna nastala, a to po celou dobu trvání svého závazku vyplývajícího se Smlouvy.

3. Opakování ročníku a přerušení studia
   a) Stipendista písemně oznamuje Poskytovateli stipendia opakování ročníku, a to nejpozději do 30 dnů ode dne rozhodné skutečnosti.
   b) Opakovat ročník lze ve Studijním programu maximálně jednou s tím, že po dobu opakování ročníku Stipendium nenáleží. Při dalším opakování ročníku se má za to, že Stipendista nesplnil podmínky Stipendijního programu. Stipendista je v takovém případě povinen vrátit poskytnuté Stipendium na bankovní účet Ústeckého kraje ve lhůtě do 90 dnů ode dne oznámení o dalším opakování ročníku. V případě, že stipendista nevrátí Stipendium v celkové obdržené výši, bude postupováno dle příslušných ustanovení zákona č. 250/2000 Sb.
   c) Stipendista písemně oznamuje poskytovateli Stipendia přerušení studia, a to nejpozději do 30 dnů ode dne rozhodné skutečnosti, s uvedením důvodu pro přerušení studia.
   d) Stipendista má právo na přerušení studia vždy po dobu mateřské a rodičovské dovolené, přičemž je povinen tuto skutečnost doložit do 30 dnů po nástupu na mateřskou či rodičovskou dovolenou. Rovněž veškeré změny v čerpání mateřské a rodičovské dovolené je povinen dokládat nejpozději do 30 dnů od nastalé změny. Doba přerušení studia po uznanou dobu mateřské a rodičovské se nezapočítává do celkové doby přerušení studia.
   e) Studium lze přerušit a studium tím prodloužit nejvýše o 1 rok, s tím, že po dobu přerušení studia Stipendium nenáleží. Při delším přerušení studia se má za to, že Stipendista nesplnil podmínky Stipendijního programu. Stipendista je v takovém případě povinen vrátit poskytnuté Stipendium na bankovní účet Ústeckého kraje ve lhůtě do 90 dnů ode dne oznámení o ukončení studia. V případě, že stipendista nevrátí Stipendium v celkové obdržené výši, bude postupováno dle příslušných ustanovení zákona č. 250/2000 Sb.

4. Plnění závazku
   a) Absolvent je povinen splnit závazek uvedený v článku I. odst. 2 tohoto článku.
   b) Absolvent má právo přerušit plnění závazku po dobu mateřské a rodičovské dovolené, přičemž je povinen tuto skutečnost doložit do 30 dnů po nástupu na mateřskou či rodičovskou dovolenou. Rovněž veškeré změny v čerpání mateřské a rodičovské dovolené je povinen dokládat nejpozději do 30 dnů od nastalé změny. Do plnění závazku se doba mateřské a rodičovské dovolené nezapočítává.
   c) Při výpovědi z pracovního poměru Absolventa z důvodů uvedených v § 50 a § 52 a § 66 zákona č. 262/2006 Sb., zákoníku práce, ve znění pozdějších předpisů (dále též "zákoník práce") je Absolvent povinen nejpozději do 3 měsíců uzavřít novou pracovní smlouvu na hlavní pracovní poměr u jiného poskytovatele zdravotních služeb v Ústeckém kraji specifikovaného stipendijním programem a pokračovat tak v plnění závazku. Nestane-li se tak do stanovené lhůty, má se za to, že Absolvent nesplnil podmínky stipendijního programu a je povinen vrátit poskytnuté Stipendium na bankovní účet Ústeckého kraje ve lhůtě do 90 dnů ode dne skončení stanovené lhůty. V případě, že stipendista nevrátí Stipendium v celkové obdržené výši, bude postupováno dle příslušných ustanovení zákona č. 250/2000 Sb.
   d) Při výpovědi z pracovního poměru Absolventa z důvodů uvedených v § 55 odst. 1 písm. zákoníku práce, se má za to, že Stipendista nesplnil podmínky Stipendijního programu. Stipendista je v takovém případě povinen vrátit poskytnuté Stipendium v celkové obdržené výši na bankovní účet Ústeckého kraje ve lhůtě do 90 dnů ode dne oznámení o ukončení pracovního poměru. V případě, že stipendista nevrátí Stipendium v celkové obdržené výši, bude postupováno dle příslušných ustanovení zákona č. 250/2000 Sb.

1. Odložení plnění závazku
   a) Plnění závazku může být Absolventovi odloženo na základě žádosti o odklad. Žádost musí být důvodná (např. zahraniční studijní stáž ve lhůtě do 6 měsíců od ukončení studia, po dobu mateřské a rodičovské dovolené započaté ve lhůtě do 6 měsíců od ukončení studia) a doložena příslušnými doklady (např. potvrzení subjektu, u kterého Absolvent koná studijní stáž). O odložení závazku Absolventa rozhoduje Rada Ústeckého kraje.

2. Zánik práva na výplatu Stipendia
   a) Trvalý zánik práva na Stipendium nastane, když Stipendista nepředloží ve lhůtě stanovené tímto Stipendijním programem žádost o výplatu Stipendia pro další studovaný ročník, ve kterém může být Stipendium poskytnuto, nebo nepředloží oznámení o opakování ročníku či přerušení studia, popř. nesplní jiné podmínky stanovené Stipendijním programem. V těchto případech je Stipendista povinen vrátit Stipendium v jeho celkové obdržené výši na bankovní účet Ústeckého kraje ve lhůtě do 90 dnů ode dne zániku práva na Stipendium. V případě, že stipendista nevrátí Stipendium v celkové obdržené výši, bude postupováno dle příslušných ustanovení zákona č. 250/2000 Sb.

III.
Porušení rozpočtové kázně

1. Porušením rozpočtové kázně je každé neoprávněné použití nebo zadržení peněžních prostředků poskytnutých jako dotace (§ 22 odst. 1 až 3 zákona č. 250/2000 Sb.). V případě, že se stipendista dopustí porušení rozpočtové kázně tím, že neoprávněně použije nebo zadrží poskytnutou dotaci, bude poskytovatel postupovat dle § 22 zákona č. 250/2000 Sb. a bude příjemci uložen odvod včetně penále za prodlení s odvodem ve výši stanovené platnými právními předpisy a touto smlouvou.
2. V případě porušení rozpočtové kázně, které poskytovatel považuje za méně závažné, bude vždy uložen odvod za tato porušení procentem z celkové částky poskytnuté dotace následovně:
   a. nedodržení povinnosti publicity v případě informování sdělovacích prostředků – výše odvodu činí 5 %,
   b. nedodržení povinnosti publicity neoznačením publikací, internetových stránek či jiných nosičů „sponzorským vzkazem“ – výše odvodu činí 5 %.
3. Odvody za porušení rozpočtové kázně při použití téže dotace se sčítají, s výjimkou odvodů za porušení rozpočtové kázně porušením pravidel pro zadávání veřejných zakázek. Za porušení pravidel pro zadávání veřejných zakázek se uloží odvod ve výši nejzávažnějšího porušení těchto pravidel u stejné zakázky. Při neoprávněném použití peněžních prostředků dle § 22 odst. 2 písm. a) nebo b) zákona č. 250/2000 Sb. odpovídá odvod za porušení rozpočtové kázně výši poskytnutých prostředků, mimo případů, kdy se podle této smlouvy (odst. 2 tohoto čl.) za porušení méně závažné povinnosti uloží odvod nižší. Při porušení několika méně závažných povinností se odvody za porušení rozpočtové kázně sčítají. Odvody za porušení rozpočtové kázně lze uložit pouze do výše peněžních prostředků poskytnutých ke dni porušení rozpočtové kázně. Při podezření na porušení rozpočtové kázně může poskytovatel pozastavit poskytnutí peněžních prostředků, a to až do výše předpokládaného odvodu. Pokud krajský úřad uloží odvod za porušení rozpočtové kázně, v rozhodnutí uvede, že z uloženého odvodu bude odvedena pouze částka ve výši rozdílu mezi uloženým odvodem a peněžními prostředky neposkytnutými z důvodu podezření na porušení rozpočtové kázně. Pokud krajský úřad odvod neuloží, poskytovatel poskytne pozastavené peněžní prostředky příjemci.

IV.
Výpověď a zrušení smlouvy

1. Stipendista nebo Absolvent může Smlouvu ukončit výpovědí bez uvedení důvodu. V takovém případě se má za to, že Stipendista nesplnil podmínky Stipendijního programu. Stipendista je v takovém případě povinen vrátit poskytnuté Stipendium v celkové obdržené výši na bankovní účet Ústeckého kraje ve lhůtě do 90 dnů podání výpovědi. V případě, že stipendista nevrátí Stipendium v celkové obdržené výši, bude postupováno dle příslušných ustanovení zákona č. 250/2000 Sb.
2. Absolvent může ukončit Smlouvu výpovědí v průběhu plnění Závazku. V takovém případě se má za to, že Stipendista nesplnil podmínky Stipendijního programu. Stipendista je v takovém případě povinen vrátit alikvotní část poskytnutého Stipendia za každý kalendářní rok, za který nesplnil Závazek, na bankovní účet Ústeckého kraje ve lhůtě do 90 dnů ode dne podání výpovědi. V případě, že stipendista nevrátí Stipendium v celkové obdržené výši nebo jeho alikvotní části, bude postupováno dle příslušných ustanovení zákona č. 250/2000 Sb.
3. Ústecký kraj může ukončit Smlouvu výpovědí, jestliže Stipendista nebo Absolvent poruší kteroukoliv ze svým povinností daných Smlouvou a jeho právo na Stipendium tak trvale zaniklo z důvodů uvedených ve Smlouvě a Stipendijním programu.
4. Spory z právních poměrů při poskytnutí dotace rozhoduje podle správního řádu Ministerstvo financí ČR.

V.
Publicita

5. Stipendista je povinen v případě informování sdělovacích prostředků stipendijním programu uvést fakt, že Stipendijní program byl podpořen Ústeckým krajem (poskytovatelem).
6. Logo poskytovatele musí být na všech výstupech uvedeno na prioritní pozici.
7. Stipendista je povinen předložit návrh způsobu použití a umístění loga poskytovatele ke schválení poskytovateli, případně upravit návrh podle námitek poskytovatele a předložit ho poskytovateli ke konečnému schválení. Za poskytovatele rozhoduje kontaktní osoba uvedená v označení smluvních stran.
8. Logo Ústeckého kraje (poskytovatele) je ochrannou známkou, která požívá ochrany podle zákona č. 441/2003 Sb., o ochranných známkách a o změně zákona č. 6/2002 Sb. o soudech, soudcích, přísedících a státní správě soudů a o změně některých dalších zákonů (zákon o soudech a soudcích), ve znění pozdějších předpisů, (zákon o ochranných známkách), ve znění pozdějších předpisů.

VI.
Ostatní ujednání

1. Tato smlouva bude v úplném znění uveřejněna prostřednictvím registru smluv postupem dle zákona č. 340/2015 Sb., o zvláštních podmínkách účinnosti některých smluv, uveřejňování těchto smluv a o registru smluv (zákon o registru smluv), ve znění pozdějších předpisů. Stipendista prohlašuje, že souhlasí s uveřejněním svých osobních údajů obsažených v této smlouvě, které by jinak podléhaly znečitelnění, v registru smluv, popř. disponuje souhlasem třetích osob uvedených na své straně s uveřejněním jejich osobních údajů v registru smluv, které by jinak podléhaly znečitelnění. Smluvní strany se dohodly na tom, že uveřejnění v registru smluv provede poskytovatel, který zároveň zajistí, aby informace o uveřejnění této smlouvy byla zaslána stipendistovi do datové schránky ID……./na e-mail: ……@..... Smlouva nabývá platnosti dnem jejího uzavření a účinnosti dnem uveřejnění v registru smluv.

2. Tuto smlouvu lze měnit či doplňovat pouze po dohodě smluvních stran formou písemných a číslovaných dodatků. Každá individuální změna uzavřené smlouvy podléhá schválení Radou nebo Zastupitelstvem Ústeckého kraje.
3. Pokud v této smlouvě není stanoveno jinak, použijí se přiměřeně na právní vztahy z ní vyplývající příslušná ustanovení zákona č. 250/2000 Sb., správního řádu, případně příslušná ustanovení občanského zákoníku s výjimkou uvedenou v § 170 správního řádu.
4. Veškerá korespondence vůči Poskytovateli stipendia musí být adresována na adresu Ústecký kraj – Krajský úřad, odbor zdravotnictví, Velká Hradební 3118/48, 400 01 Ústí nad Labem nebo elektronicky (se zaručeným elektronickým podpisem) na adresu epodatelna@kr-ustecky.cz popř. datovou schránkou ID t9zbsva.
5. Osobní údaje obsažené v této smlouvě budou poskytovatelem zpracovávány pouze pro účely plnění práv a povinností vyplývajících z této smlouvy; k jiným účelům nebudou tyto osobní údaje poskytovatelem použity. Poskytovatel při zpracovávání osobních údajů postupuje v souladu s platnými právními předpisy, zejména s Nařízením EU o ochraně osobních údajů (GDPR). Podrobné informace o ochraně osobních údajů jsou dostupné na webových stránkách poskytovatele www.kr-ustecky.cz.
6. Tato smlouva je vyhotovena ve 2 vyhotoveních s platností originálu, přičemž každá ze smluvních stran obdrží 1vyhotovení.
7. O poskytnutí dotace a uzavření této smlouvy bylo rozhodnuto Radou/Zastupitelstvem Ústeckého kraje usnesením č. …… ze dne …….

V …….. dne ……

V …… dne ……..

……
Poskytovatel
Ústecký kraj
(osoba zastupující Ústecký kraj)

……
Stipendista

Přílohy:
Příloha č. 1 – Stipendijní program pro studenty lékařských a nelékařských zdravotnických oborů

Finanční vypořádání dotace – stipendia

ve smyslu ust. § 10a odst. 1 písm. d) zák. č. 250/2000 Sb., o rozpočtových pravidlech územních rozpočtů, ve znění pozdějších předpisů

Já, ……....., narozen(a)……,

trvale pobytem……,

tímto prohlašuji, že stipendium, které jsem obdržel/a za studium……..ročníku v roce…… v rámci Stipendijního programu pro studenty lékařských a nelékařských oborů bylo použito pro účely financování studia, tedy na úhradu nákladů vzniklých při studiu oboru……...

Finanční prostředky byly vynaloženy paušální částkou v procentuálním členění:

%	Výdaje na bydlení
%	Výdaje na stravování
%	Výdaje na dopravu/jízdné
%	Výdaje na literaturu a vzdělávací pomůcky
%	Výdaje na telefon a internet
100 %	Celkem

V …….....dne ……...

……
vlastnoruční podpis

DOTAČNÍ PROGRAM

Podpora akreditace poskytovatelů zdravotních služeb v oblasti primární péče

A. Specifikace dotačního programu dle konkrétní oblasti podpory

Dotační program „Podpora akreditace poskytovatelů zdravotních služeb v oblasti primární péče“ (dále jen „Dotační program“) vychází z potřeb definovaných ve Strategii podpory zdraví a rozvoje zdravotních služeb v Ústeckém kraji na období 2023–2033. Reaguje na nedostatek akreditovaných poskytovatelů zdravotních služeb, kteří mohou poskytovat vzdělávání lékařům připravujícím se na výkon budoucího povolání, a to zejména v oblasti primární péče v oborech všeobecný praktický lékař a pediatr.

Cílem programu je navýšení počtu akreditovaných zařízení v Ústeckém kraji, a tím i rozšíření možností pro absolventy lékařské fakulty účastnit se dalšího vzdělávání přímo na území Ústeckého kraje.

B. Účel, na který mohou být peněžní prostředky z programu poskytnuty

Účelem dotace je poskytnutí finančního příspěvku určeného pro poskytovatele zdravotních služeb (dále jen „PZS“) sloužící jako podnět k získání nového či k prodloužení stávajícího oprávnění (akreditace) uskutečňovat vzdělávací program nebo jeho část dle Věstníku Ministerstva zdravotnictví ČR (dále jen „MZ“) v oblasti primární péče v oborech všeobecný praktický lékař (dále jen „VPL“) a pediatr, nebo praktický lékař pro děti a dorost (dále jen „PED“).

C. Důvody podpory stanoveného účelu

Dotační program je realizován v souladu s prioritami a opatřeními při podpoře dostupnosti primární péče, v rámci Strategie podpory zdraví a rozvoje zdravotních služeb v Ústeckém kraji na období 2023–2033, kterou schválilo Zastupitelstvo Ústeckého kraje svým usnesením č. 029/23Z/2023 ze dne 11. 9. 2023.

Dotační program plní konkrétní opatření strategie *„Vytvořit program dlouhodobé podpory rezidenčních míst pro vzdělávání v akreditovaných ordinacích VPL a PED v Ústeckém kraji (vzdělávání v základním kmeni nebo celé specializační vzdělávání).“*, které je součástí kapitoly VII. Rozvoj a podpora zdravotních služeb v Ústeckém kraji.

D. Forma dotace

Neinvestiční dotace slouží k získání nebo prodloužení akreditace.

Dotace je použitelná na úhradu výdajů, resp. nákladů, úzce související s účelem. Vynaložené výdaje, resp. náklady, nemusí být příjemcem prokazovány. Poskytnutí dotace je podmíněno získáním nebo prodloužením akreditace.

E. Předpokládaný celkový objem peněžních prostředků vyčleněných krajem na stanovený účel

Předpokládaný celkový objem peněžních prostředků vyčleněných v rozpočtu Ústeckého kraje na podporu stanoveného účelu činí 1 500 000 Kč. Na poskytnutí dotace z tohoto dotačního programu není právní nárok. Peněžní podpora bude poskytována do doby vyčerpání celkového objemu tohoto dotačního programu.

F. Informace o povaze dotace

Jedná se o slučitelnou podporu ve smyslu čl. 107 Smlouvy o fungování Evropské unie.

G. Maximální výše dotace v jednotlivém případě, kritéria pro stanovení výše dotace

Maximální výše dotace na jeden projekt je:

a) v případě získání nové akreditace 30 000 Kč,
b) v případě prodloužení akreditace 20 000 Kč.

Za projekt se v rámci tohoto dotačního programu považuje získání nové akreditace či prodloužení stávající akreditace PZS.

H. Okruh způsobilých žadatelů

Právnická nebo fyzická osoba s oprávněním poskytovat zdravotní služby v souladu se zákonem č. 372/2011 Sb., o zdravotních službách a podmínkách jejich poskytování (zákon o zdravotních službách), ve znění pozdějších předpisů, která:

a) poskytuje zdravotní služby v oborech VPL nebo PED území Ústeckého kraje,
b) je přímo odpovědná za přípravu a realizaci projektu a nepůsobí jako prostředník,
c) má v době podání žádosti o dotaci zároveň podanou žádost o udělení či prodloužení akreditace od MZ nebo získala rozhodnutí o udělení či prodloužení akreditace od MZ v období od 1. 1. 2024.

I. Lhůta pro podání žádosti

Žádosti o poskytnutí dotace je možno podávat po uplynutí 30denní lhůty ode dne uveřejnění dotačního programu na úřední desce krajského úřadu, až do 31. 12. 2025.

J. Konzultačního místo na Krajském úřadě Ústeckého kraje

Krajský úřad Ústeckého kraje

odbor zdravotnictví
Velká Hradební 3118/48
400 01 Ústí nad Labem
Kontaktní osoby:
Bc. Kateřina Horynová, tel.: 475 657 351, e-mail: horynova.k@kr-ustecky.cz
Adam Souček, tel.: 475 657 403, e-mail: soucek.a@kr-ustecky.cz
Ing. Petr Severa, tel.: 475657435, email: severa.p@kr-ustecky.cz

K. Kritéria pro hodnocení žádosti

Rada Ústeckého kraje jmenuje komisi pro hodnocení žádostí v rámci tohoto dotačního programu.
Základní podmínky pro hodnocení žádosti žadatele jsou:

a) Formální správnost – tj. posouzení formálních náležitostí žádosti a jejích příloh je provedeno odborem zdravotnictví Krajského úřadu Ústeckého kraje,
b) Věcné posouzení žádosti o dotaci – tj. soulad se stanovenou specifikací a účelem dotačního programu, rozsah poskytovaných služeb, zda se jedná o získání nové akreditace či prodloužení stávající, termín zahájení apod.

Věcné posouzení probíhá v závislosti na potřebách zajištění zdravotní péče v Ústeckém kraji popsaných v účelu dotačního programu. Ústecký kraj je oprávněn si vyžádat od žadatele dodatečné informace nezbytné pro posouzení žádosti. V případě, že žadatel v určeném termínu nedoplní předloženou žádost o dotaci, je Ústecký kraj oprávněn žádost vyřadit a takto vyřazená žádost není hodnocena, o čemž bude žadatel vyrozuměn.

L. Lhůta pro rozhodnutí o žádosti

O přidělení dotací rozhodne v souladu s kompetencemi vymezenými zákonem č. 129/2000 Sb., o krajích (krajské zřízení), ve znění pozdějších předpisů, Rada Ústeckého kraje na nejbližším jednání, zpravidla nejpozději do 4 měsíců od podání žádosti. Po vydání ověřeného usnesení Rady Ústeckého kraje budou zveřejněny výsledky dotačního programu.
Žadatelé vybraní k přiznání dotace rozhodnutím Rady Ústeckého kraje, budou vyzváni k uzavření smlouvy o poskytnutí neinvestiční dotace zpravidla do 30 dnů od vydání ověřeného usnesení.
Žadatelé, kteří nebyli po posouzení žádosti vybrání k přiznání dotace, budou o této skutečnosti vyrozuměni zpravidla do 30 dnů od vydání ověřeného usnesení.

M. Podmínky pro poskytnutí dotace

1. Žadatel je povinen:

a) v případě, že žadatel v době podání žádosti nemá akreditaci, doložit odboru zdravotnictví Krajského úřadu Ústeckého kraje rozhodnutí o udělení akreditace od MZ v oboru VPL nebo PED, a to do 15 dnů od jejího obdržení, nejpozději však do 8 měsíců od uzavření smlouvy o poskytnutí neinvestiční dotace,

b) v případě, že žadatel v době podání žádosti žádá o prodloužení akreditace MZ v oboru VPL nebo PED, doložit odboru zdravotnictví Krajského úřadu Ústeckého kraje rozhodnutí o prodloužení akreditace, a to do 15 dnů od jejího obdržení, nejpozději však do 6 měsíců od uzavření smlouvy o poskytnutí neinvestiční dotace,

c) v případě, že žadatel rozhodnutí o udělení či prodloužení akreditace obdržel (v období od 1. 1. 2024 do dne podání žádosti), je povinen rozhodnutí doložit společně s žádostí o dotaci.

2. Podpora bude Ústeckým krajem vyplacena jednorázově na bankovní účet žadatele uvedený ve smlouvě o poskytnutí neinvestiční dotace zpravidla do 30 dnů po doložení rozhodnutí dle odst. 1 písm. a) a b) nebo do zpravidla do 30 dnů ode dne uzavření Smlouvy v případě postupu dle odst. 1 písm. c).
3. Příjemce dotace je povinen dodržovat všechny podmínky stanovené dotačním programem a uzavřenou smlouvou o poskytnutí neinvestiční dotace. Je povinen vyrozumět poskytovatele dotace o všech změnách majících vliv na poskytnutí dotace a to do 30 dnů od nastalé skutečnosti, pokud není dále uvedeno jinak.

N. Den zveřejnění dotačního programu

Dotační program je zveřejněn dne 03. 01. 2024 na základě usnesení Zastupitelstva Ústeckého kraje č. .....ze dne 11. 12. 2023 v souladu s § 10c odst. 1 zákona č. 250/2000 Sb., o rozpočtových pravidlech územních rozpočtů, ve znění pozdějších předpisů.

O. Přílohy

1. Formulář žádosti o dotaci (včetně vzoru čestného prohlášení)
2. Vzor smlouvy o poskytnutí neinvestiční dotace

Formulář žádosti o dotaci (bude převedeno do FormFlow)

Program: Podpora akreditace poskytovatelů zdravotních služeb v oblasti primární péče

Žadatel – identifikační údaje

Zaškrtnout PO nebo FO

Jméno a příjmení, datum narození a bydliště FO nebo název právnické osoby, právní forma, sídlo IČO, registrace

Osoba zastupující právnickou osobu s uvedením, zda jednají jako jeho statutární orgán či na základě plné moci:

Údaje o skutečném majiteli právnické osoby podle zákona upravujícího evidenci skutečných majitelů ve formě úplného výpisu platných údajů a údajů, které byly vymazány bez náhrady nebo s nahrazením novými údaji, jedná-li se o evidující osobu; v případě, že je žadatel o dotaci zahraniční právnickou osobou, doloží údaje o svém skutečném majiteli buď výpisem ze zahraniční evidence obdobné evidenci skutečných majitelů, nebo, pokud taková zahraniční evidence neexistuje, sdělí identifikační údaje všech osob, které jsou skutečným majitelem zahraniční právnické osoby, a předloží doklady, z nichž vyplývá vztah všech osob k zahraniční právnické osobě, zejména výpis ze zahraniční evidence obdobné obchodnímu rejstříku, seznam akcionářů, rozhodnutí statutárního orgánu o vyplacení podílu na zisku, společenská smlouva, zakladatelská listina nebo stanovy (Evidence skutečných majitelů): *Identifikační údaje skutečného majitele nebo identifikační údaje osoby, která je skutečným majitelem zahraniční právnické osoby.*

Informace o identifikaci právnických osob, v nichž má žadatel podíl a o výši tohoto podílu: *Doplňte ve tvaru: jméno a příjmení/název; bydliště/sídlo; datum narození/IČ; telefon/e-mail; výše podílu (%)*

Kontaktní údaje

Bankovní a daňové údaje

Požadovaná částka – částka 30 000 v případě získání nové akreditace nebo 20 000 v případě prodloužení akreditace – zaškrtávací možnost

Popis projektu

Název projektu: vybírací políčko: *Získání nové akreditace nebo Prodloužení akreditace*

Zaměření: vybírací políčko: *VPL nebo PED*

Cíl projektu: *stručně popsaný účel, kvantifikace měřitelných cílů, vymezení cílové skupiny, předpokládaný konečný přínos a efekt pro cílovou skupinu a kraj*

Územní působnost projektu: vybírací políčko: *okres v ÚL*

Místo realizace projektu: doplňte obec

Popis výchozího stavu: *stručný popis výchozího stavu u žadatele o dotaci a jeho okolí*

Navrhovaný postup realizace projektu: *jednotlivé kroky a metody, které zajistí dosažení konečného cíle, klasifikace dílčích etap realizace*

Doba, v níž má být dosaženo účelu: termín zahájení (den podání žádosti o dotaci) a termín ukončení (doložení akreditace)

Odůvodnění žádosti:

Přílohy k žádosti:

1. u právnických osob doklady osvědčující právní osobnost žadatele o dotaci (např. výpis z obchodního rejstříku, výpis z registru ekonomických subjektů) nebo další doklady (např. společenská smlouva, stanovy, statut, živnostenský list, zřizovací listina), a to v kopii a výpis nebo doklady obsahující údaje o skutečném majiteli právnické osoby
2. doklady o ustanovení (např. volba, jmenování) statutárního zástupce právnické osoby, současně s dokladem osvědčujícím jeho oprávnění jednat jménem žadatele o dotaci navenek (podepisování smluv), a to v kopii,
3. doklady o přidělení IČ a rozhodnutí o registraci a přidělení DIČ (pokud má registrační povinnost), a to v kopii,
4. doklady o zřízení běžného účtu u peněžního ústavu (např. smlouva), a to v kopii,
5. čestné prohlášení o skutečnosti (dle vzoru), že
   a) vůči majetku žadatele neprobíhá, nebo v posledních 3 letech neproběhlo insolvenční řízení, a žadatel se nenachází podle insolvenčního zákona v úpadku,
   b) vůči majetku žadatele nedošlo k podání insolvenčního návrhu, návrhu na prohlášení konkursu,
   c) vůči majetku žadatele nebyla nařízena exekuce,
   d) vůči majetku žadatele nebyla zavedena nucená správa podle zvláštních právních předpisů,
   e) žadatel se nenachází v procesu zrušení bez právního nástupce (likvidace, zrušení nebo zánik živnostenského oprávnění), nebo je v procesu zrušení s právním nástupcem (sloučení, splynutí, rozdělení obchodní společnosti),
   f) vůči žadateli, ani vůči žádnému podniku ve skupině podniků (pokud je žadatel součástí skupiny podniků, se kterými je propojen, včetně podniků zahraničních), nebyl vystaven inkasní příkaz pro navrácení protiprávní a neslučitelné podpory, který dosud nebyl splacen,
   g) žadatel nebyl pravomocně odsouzen pro trestný čin, jehož skutková podstata souvisí s předmětem podnikání žadatele, nebo pro trestný čin hospodářský, nebo trestný čin proti majetku, jde-li o právnickou osobu, musí tento předpoklad splňovat statutární orgán nebo každý člen statutárního orgánu, a je-li statutárním orgánem žadatele či členem statutárního orgánu žadatele právnická osoba, musí tento předpoklad splňovat statutární orgán nebo každý člen statutárního orgánu této právnické osoby,
   h) žadateli nebyl soudem nebo správním orgánem uložen zákaz činnosti nebo zrušeno oprávnění k činnosti týkající se jeho předmětu podnikání, a/nebo související s projektem,
   i) žadatel nemá neuhrazené závazky po lhůtě splatnosti vůči orgánům veřejné správy České republiky (finanční úřady, orgány sociálního zabezpečení), zdravotním pojišťovnám a Evropské unii, Ústeckému kraji a jiným územně samosprávným celkům (za neuhrazený závazek se nepovažuje uzavřený splátkový kalendář nebo jiný odklad původní splatnosti),
   j) žadatel je přímo odpovědný za přípravu a realizaci projektu a nepůsobí jako prostředník
6. soupis jednotlivých projektů, které žadatel realizoval v průběhu předchozích 3 let za přispění kraje s uvedením jejich názvu, čísla smlouvy a výše poskytnuté dotace,
7. rozhodnutí o udělení či prodloužení akreditace (pouze v případě, že žadatel již obdržel rozhodnutí o udělení či prodloužení akreditace v období od 1. 1. 2024), a to v kopii,
8. vyplňte v případě dalších přiložených příloh.

Prohlášení a podpis

Žadatel potvrzuje, že tuto žádost o dotaci schválil k předložení do dotačního programu Ústeckého kraje „Podpora akreditace poskytovatelů zdravotních služeb v oblasti primární péče“ a potvrzuje pravdivost uváděných údajů. Zároveň prohlašuje, že souhlasí se zařazením žadatele do databáze Ústeckého kraje a se zveřejněním údajů o něm a o výši poskytnuté dotace na webových stránkách Ústeckého kraje.

Jméno a příjmení níže podepsané osoby: V…….. dne……..

(Razítko a podpis)

Informace k podání žádosti:

1) Žadatel může předložit více žádostí o dotaci v rámci jednoho dotačního programu, vždy však na 1 konkrétní projekt.
2) Žadatel doručuje žádost o dotaci na předepsaných formulářích (včetně povinných příloh) osobně nebo poštou, nebo do datové schránky kraje, či prostřednictvím internetové aplikace poskytovatele, nebo e-mailem se zaručeným elektronickým podpisem do ePodatelny.
3) Je-li žádost o dotaci (v jednom vyhotovení) doručována poštou nebo osobně na podatelnu Krajského úřadu Ústeckého kraje, musí být v zalepené obálce označené:
   a) názvem dotačního programu,
   b) plným jménem (názvem) žadatele o dotaci a jeho adresou (bydliště, sídlo, místo podnikání),
   c) textem „NEOTEVÍRAT“.

Adresa doručení:

Krajský úřad Ústeckého kraje
Velká Hradební 3118/48
400 01 Ústí nad Labem.

4) Žádost o dotaci podaná jiným způsobem, než je uvedeno v odst. 2) a 3) (např. faxem nebo e-mailem bez zaručeného elektronického podpisu), žádosti doručené na jiné adresy, nebo žádosti obdržené po skončení lhůty pro podání žádosti nejsou doručeny řádně nebo včas a budou bezodkladně vráceny žadateli (bude-li to možné).
5) Všechny došlé žádosti o dotaci a jejich přílohy, s výjimkou žádostí dle odst. 4), se archivují krajem a žadatelům o dotaci se nevracejí. Kraj nehradí žadatelům náklady spojené se zpracováním a předložením žádosti.

Čestné prohlášení

Žadatel	
Obchodní firma/název/jméno a příjmení:	
Sídlo/adresa:	
IČ/RČ:	
Statutární orgán:	

pro účely posouzení oprávněnosti čerpat finanční prostředky v rámci programu
„Podpora akreditace poskytovatelů zdravotních služeb v oblasti primární péče“

čestně prohlašuje, že

- vůči majetku žadatele neprobíhá, nebo v posledních 3 letech neproběhlo insolvenční řízení, a žadatel se nenachází podle insolvenčního zákona v úpadku,
- vůči majetku žadatele nedošlo k podání insolvenčního návrhu, návrhu na prohlášení konkurzu,
- vůči majetku žadatele nebyla nařízena exekuce,
- vůči majetku žadatele nebyla zavedena nucená správa podle zvláštních právních předpisů,
- žadatel se nenachází v procesu zrušení bez právního nástupce (likvidace, zrušení nebo zánik živnostenského oprávnění), nebo je v procesu zrušení s právním nástupcem (sloučení, splynutí, rozdělení obchodní společnosti),
- vůči žadateli, ani vůči žádnému podniku ve skupině podniků (pokud je žadatel součástí skupiny podniků, se kterými je propojen, včetně podniků zahraničních), nebyl vystaven inkasní příkaz pro navrácení protiprávní a neslučitelné podpory, který dosud nebyl splacen,
- žadatel nebyl pravomocně odsouzen pro trestný čin, jehož skutková podstata souvisí s předmětem podnikání žadatele, nebo pro trestný čin hospodářský, nebo trestný čin proti majetku, jde-li o právnickou osobu, musí tento předpoklad splňovat statutární orgán nebo každý člen statutárního orgánu, a je-li statutárním orgánem žadatele či členem statutárního orgánu žadatele právnická osoba, musí tento předpoklad splňovat statutární orgán nebo každý člen statutárního orgánu této právnické osoby,
- žadateli nebyl soudem nebo správním orgánem uložen zákaz činnosti nebo zrušeno oprávnění k činnosti týkající se jeho předmětu podnikání, a/nebo související s projektem,
- žadatel nemá neuhrazené závazky po lhůtě splatnosti vůči orgánům veřejné správy České republiky (finanční úřady, orgány sociálního zabezpečení), zdravotním pojišťovnám a Evropské unii, Ústeckému kraji a jiným územně samosprávným celkům (za neuhrazený závazek se nepovažuje uzavřený splátkový kalendář nebo jiný odklad původní splatnosti),
- žadatel je přímo odpovědný za přípravu a realizaci projektu a nepůsobí jako prostředník

V .....dne .....

.....

Jméno, příjmení a podpis
osoby zastupující žadatele (razítko)

ústecký kraj

Krajský úřad

Číslo smlouvy u poskytovatele:

SMLOUVA O POSKYTNUTÍ NEINVESTIČNÍ DOTACE

uzavřená dle ustanovení §10a zákona č. 250/2000 Sb., o rozpočtových pravidlech územních rozpočtů, ve znění pozdějších předpisů (dále jen „zákon č. 250/2000 Sb.“)

SMLUVNÍ STRANY

Poskytovatel:
Ústecký kraj

Sídlo:	Velká Hradební 3118/48, 400 01 Ústí nad Labem
Zastoupený:	Ing. Radimem Laiblem, členem Rady Ústeckého kraje
IČO:	70892156
DIČ:	CZ70892156
Bank. spojení:	Česká spořitelna, a.s.
Číslo účtu:	1630952/0800
Zástupce pro věcná jednání:	Ing. Petr Severa, vedoucí odboru zdravotnictví KÚ Ústeckého kraje
E-mail/telefon:	severa.p@kr-ustecky.cz/+420 475 657 435

(dále jen „poskytovatel“)

a

Příjemce:

Název/obchodní firma/Jméno a příjmení:
Sídlo/Bydliště:
Zastoupený:
IČO/Datum narození:
DIČ:
Bank. spojení:
Číslo účtu:
Zástupce pro věcná jednání:
E-mail/telefon:
zapsaný v obchodním rejstříku vedeném ……., oddíl ……., vložka……., pod sp. zn. …… / v …… rejstříku u …… úřadu v …… / v evidenci …… v ……

(dále jen „příjemce“)

uzavírají níže uvedeného dne, měsíce a roku tuto

SMLOUVU O POSKYTNUTÍ NEINVESTIČNÍ DOTACE

(dále jen „smlouva“)

Preambule

1. Tato smlouva je uzavřena v rámci dotačního programu „Podpora akreditace poskytovatelů zdravotních služeb v oblasti primární péče“ schváleného usnesením Zastupitelstva Ústeckého

kraje č. …….. ze dne 11. 12. 2023 (dále jen „dotační program“). Podmínky tohoto dotačního programu jsou pro příjemce závazné ve věcech touto smlouvou neupravených.

I.
Předmět smlouvy, účel a výše dotace

1. Poskytovatel v souladu s usnesením Rady Ústeckého kraje č. ….. ze dne ……. poskytuje příjemci ze svého rozpočtu neinvestiční dotaci ve výši ……,- Kč (slovy: ……..korun českých), která bude převedena bezhotovostně na účet příjemce uvedený v záhlaví této smlouvy, pod UZ (účelovým znakem) …… za podmínky, že příjemce stanoveným způsobem realizuje projekt dle odst. 3 tohoto Článku nejpozději do 31.12.2025.
2. Dotace je poskytnuta na základě žádosti o poskytnutí dotace ze dne…….. vedená pod č.j.….
3. Dotace je poskytnuta na realizaci projektu v dotačním programu „*Podpora akreditace poskytovatelů zdravotních služeb v oblasti primární péče*„.
4. Dotace je slučitelnou podporou ve smyslu čl. 107 Smlouvy o fungování Evropské unie.
5. Dotace je slučitelná s dotací poskytnutou z rozpočtu jiných územních samosprávných celků, státního rozpočtu nebo fondů EU, pokud to pravidla pro poskytnutí těchto podpor nevylučují.
6. Účelem poskytnuté dotace je podnět k získání nové nebo prodloužení stávající akreditace.

II.
Podmínky použití dotace, doba, v níž má být dosaženo stanoveného účelu

1. Dotace je příjemci poskytnuta ve výši dle čl. I. odst. 1 smlouvy za účelem realizace předloženého projektu: získání/prodloužení akreditace, dle poskytovatelem odsouhlasené žádosti o poskytnutí dotace.
2. Termínem ukončení realizace projektu je doložení podkladu o udělení či prodloužení akreditace dle písm. M odst. 1 dotačního programu nejpozději však do 31.12.2025. Dotace bude poskytnuta jednorázově bankovním převodem na účet příjemce uvedený v záhlaví této smlouvy zpravidla do 30 dnů ode dne doložení akreditace.

III.
Práva a povinnosti příjemce

Příjemce prohlašuje, že dotaci přijímá a v této souvislosti se zavazuje:

1. Použít dotaci za účelem realizace předloženého projektu, pro který byla dotace poskytnuta, a v souladu s podmínkami sjednanými v této smlouvě.
2. Dotaci nepřevést na jiný subjekt.
3. Vynaložit přidělené prostředky hospodárně, účelně a efektivně v souladu s žádostí o poskytnutí dotace.
4. Neprodleně písemně informovat, nejpozději však do 7 dnů, odbor zdravotnictví krajského úřadu o všech změnách týkajících se tohoto smluvního vztahu, včetně identifikace příjemce nebo podpořeného projektu.
5. Je-li příjemce právnickou osobou, je povinen zajistit, aby případné rozhodnutí o jeho likvidaci nebo přeměně podle příslušných právních předpisů bylo přijato až po předchozím souhlasu poskytovatele. Příjemce je povinen poskytovateli poskytnout veškeré informace o záměru

likvidace nebo přeměny, které mohou podle názoru poskytovatele ovlivnit podmínky a účel poskytnuté dotace.

6. Příjemce je povinen s poskytovatelem spolupracovat při plnění jeho povinnosti vůči Úřadu pro ochranu hospodářské soutěže a Evropské komisi.

IV.
Porušení rozpočtové kázně

1. Porušením rozpočtové kázně je každé neoprávněné použití nebo zadržení peněžních prostředků poskytnutých jako dotace (§ 22 odst. 1 až 3 zákona č. 250/2000 Sb.). V případě, že se příjemce dopustí porušení rozpočtové kázně tím, že neoprávněně použije nebo zadrží poskytnutou dotaci, bude poskytovatel postupovat dle § 22 zákona č. 250/2000 Sb. a bude příjemci uložen odvod včetně penále za prodlení s odvodem ve výši stanovené platnými právními předpisy a touto smlouvou.
2. V případě porušení rozpočtové kázně, které poskytovatel považuje za méně závažné, bude vždy uložen odvod za tato porušení procentem z celkové částky poskytnuté dotace následovně:
   a. nedodržení povinnosti publicity neoznačením publikací, internetových stránek či jiných nosičů „sponzorským vzkazem" – výše odvodu činí 3 %.

V.
Výpověď a zrušení smlouvy

1. Poskytovatel je oprávněn vypovědět smlouvu v případě, že příjemce porušil smluvní povinnost stanovenou touto smlouvou nebo proti příjemci bylo zahájeno insolvenční řízení. Výpověď musí mít písemnou formu a nabývá účinnosti uplynutím výpovědní lhůty, která činí 1 měsíc. Ve výpovědní lhůtě bude pozastaveno vyplácení dotace.
2. Smluvní strany můžou podat písemný návrh na zrušení smlouvy z důvodů uvedených v § 167 odst. 1 správního řádu. Pokud strana smlouvy, které byl návrh doručen, s ním vysloví souhlas, smlouva zaniká dnem, kdy písemný souhlas dojde smluvní straně, která návrh podala. Pokud strana smlouvy, které byl návrh doručen, s ním nevysloví souhlas, smlouva nezaniká.
3. Smlouvu lze ukončit také na základě písemné dohody smluvních stran.
4. Spory z právních poměrů při poskytnutí dotace rozhoduje podle správního řádu Ministerstvo financí ČR.

VI.
Publicita

1. Příjemce je povinen v případě informování sdělovacích prostředků o projektu uvést fakt, že projekt byl podpořen Ústeckým krajem (poskytovatelem).
2. Příjemce je povinen prezentovat poskytovatele v následujícím rozsahu, a to nejméně po dobu 3 let. Jedná se pouze o aktivity související s projektem:
   - umístění aktivního odkazu www.kr-ustecky.cz na internetových stránkách souvisejících s realizací projektu,
   - viditelné umístění loga poskytovatele v místě poskytování zdravotních služeb.
3. Logo Ústeckého kraje (poskytovatele) je ochrannou známkou, která požívá ochrany podle zákona č. 441/2003 Sb., o ochranných známkách a o změně zákona č. 6/2002 Sb. o soudech,

soudcích, přísedících a státní správě soudů a o změně některých dalších zákonů (zákon o soudech a soudcích), ve znění pozdějších předpisů, (zákon o ochranných známkách), ve znění pozdějších předpisů.

VII.
Ostatní ujednání

1. Tato smlouva nabývá platnosti a účinnosti dnem jejího uzavření.
2. Tuto smlouvu lze měnit či doplňovat pouze po dohodě smluvních stran formou písemných a číslovaných dodatků.
3. Pokud v této smlouvě není stanoveno jinak, použijí se přiměřeně na právní vztahy z ní vyplývající příslušná ustanovení zákona č. 250/2000 Sb., správního řádu, případně příslušná ustanovení občanského zákoníku s výjimkou uvedenou v § 170 správního řádu.
4. Osobní údaje obsažené v této smlouvě budou poskytovatelem zpracovávány pouze pro účely plnění práv a povinností vyplývajících z této smlouvy; k jiným účelům nebudou tyto osobní údaje poskytovatelem použity. Poskytovatel při zpracovávání osobních údajů postupuje v souladu s platnými právními předpisy, zejména s Nařízením EU o ochraně osobních údajů (GDPR). Podrobné informace o ochraně osobních údajů jsou dostupné na webových stránkách poskytovatele www.kr-ustecky.cz.
5. Tato smlouva je vyhotovena ve 2 vyhotoveních s platností originálu, přičemž každá ze smluvních stran obdrží 1 vyhotovení.
6. O poskytnutí dotace a uzavření této smlouvy bylo rozhodnuto Radou Ústeckého kraje usnesením č. …… ze dne ……

V …….. dne ……

……
Poskytovatel
Ústecký kraj
Ing. Radim Laibl, člen Rady Ústeckého kraje (na základě pověření dle usnesení Rady Ústeckého kraje č.)

V …… dne ……..

……
Příjemce

DOTAČNÍ PROGRAM

Podpora rezidenčních míst pro lékařské obory

A. Specifikace dotačního programu dle konkrétní oblasti podpory

Dotační program „Podpora rezidenčních míst pro lékařské obory" (dále jen „Dotační program") vychází z potřeb definovaných ve Strategii podpory zdraví a rozvoje zdravotních služeb v Ústeckém kraji na období 2023–2033. Reaguje na nedostatek lékařů na území Ústeckého kraje, a to zejména v oblasti primární péče.

Cílem dotačního programu je zvýšit počet absolventů medicíny, kteří se budou připravovat na specializaci v oborech všeobecné praktické lékařství (dále jen „VPL") a pediatrie nebo praktické lékařství pro děti a dorost (dále jen „PED").

B. Účel, na který mohou být peněžní prostředky z programu poskytnuty

Rezidenční místa

1. Absolvent lékařské fakulty musí projít vzdělávacím cyklem, než získá specializovanou způsobilost pro samostatný výkon práce všeobecného praktického lékaře nebo pediatra. Vzdělávání probíhá formou rezidenčních míst, která vypisuje, schvaluje a financuje ministerstvo zdravotnictví (dále jen „MZ"). Rezidenční místo vzniká u poskytovatele zdravotních služeb, který musí splnit podmínky stanovené MZ. Ten vypíše výběrové řízení a vybere si absolventa – rezidenta, kterého bude školit. Rezident se stává jeho zaměstnancem. Během školení musí absolvovat stáže ve všech základních lékařských oborech (prvních 18 měsíců) a v další fázi ještě v oborech specializovaných. V této druhé fázi již může také pod odborným dohledem poskytovat lékařskou péči. Žadatel obdrží finanční prostředky od MZ. Podmínky poskytnutí dotace jednotlivým žadatelům stanovuje MZ v písemném rozhodnutí (rozhodnutí o poskytnutí dotace ze státního rozpočtu na 1 rezidenční místo v příslušném oboru). Detaily použití finančních prostředků MZ upravuje příslušná metodika MZ.
2. Dotace MZ je určena pouze na částečnou úhradu nákladů souvisejících se specializačním vzděláváním zdravotnických pracovníků. Část nákladů spojených se specializačním vzděláváním rezidenta je příjemce dotace povinen uhradit z vlastních zdrojů. V praxi dochází k tomu, že příjemce dotace MZ (žadatel) poskytuje rezidentovi plat nad rámec dotace MZ tzv. z vlastních zdrojů. Ústecký kraj, vědom si potřebnosti a významnosti vzdělávání lékařů připravujících se na poskytování zdravotní péče v oborech VPL a PED, se rozhodl podnítit příjemce dotace MZ (žadatele) a rezidenty ke vstupu do programu MZ na rezidenční místa.

3. Z rozpočtu Ústeckého kraje bude poskytnuta dotace, která je určena na úhradu nákladů na rezidenta nad rámec dotace z MZ a školitele. Příjemce dotace MZ (žadatel/školitel) bude podnícen snížením vlastních nákladů na rezidenta.

C. Důvody podpory stanoveného účelu

Dotační program je realizován v souladu s prioritami a opatřeními při podpoře dostupnosti primární péče, v rámci Strategie podpory zdraví a rozvoje zdravotních služeb v Ústeckém kraji na období 2023-2033, kterou schválilo Zastupitelstvo Ústeckého kraje svým usnesením č. 029/23Z/2023 ze dne 11. 9. 2023.
Dotační program plní konkrétní opatření strategie *„Vytvořit program dlouhodobé podpory rezidenčních míst pro vzdělávání v akreditovaných ordinacích VPL a PED v Ústeckém kraji (vzdělávání v základním kmeni nebo celé specializační vzdělávání).“* a je součástí kapitoly VII. Rozvoj a podpora zdravotních služeb v Ústeckém kraji.

D. Forma dotace

Neinvestiční dotace určená na úhradu nákladů rezidenta nad rámec dotace z MZ a dalších nákladů souvisejících s jeho vzděláváním a na akreditovaného poskytovatele (školitele). Dotace na úhradu nákladů na rezidenta se dělí na část mzdových nákladů odpovídající výši 80 % a část dotace odpovídající výši 20 %, použitelné na úhradu výdajů nebo nákladů související s předmětem podpory, která nemusí být prokazována, a bude vyúčtována paušální částkou ze skutečně vynaložených a prokázaných, poskytovatelem stanovených výdajů nebo nákladů. Dotace na úhradu nákladů akreditovaného poskytovatele (školitele) odpovídající částce 5 000,- Kč, která nemusí být prokazována, a bude vyúčtována paušální částkou, jako pevná částka pokrývající část výdajů nebo nákladů.

E. Předpokládaný celkový objem peněžních prostředků vyčleněných krajem na stanovený účel

Předpokládaný celkový objem peněžních prostředků vyčleněných v rozpočtu Ústeckého kraje na podporu stanoveného účelu činí 13 500 000 Kč. Na poskytnutí dotace z tohoto dotačního programu není právní nárok. Peněžní podpora bude poskytována do doby vyčerpání celkového objemu tohoto dotačního programu.

F. Informace o povaze dotace

Jedná se o a slučitelnou podporu ve smyslu čl. 107 Smlouvy o fungování Evropské unie.

G. Maximální výše dotace v jednotlivém případě, kritéria pro stanovení výše dotace, a stanovení výše spoluúčasti příjemce dotace

- dotace na rezidenta ve výši 20 000 Kč na každý kalendářní měsíc, po který bude rezident prokazatelně vzděláván jako zaměstnanec akreditovaného poskytovatele
- dotace pro akreditovaného poskytovatele ve výši 5 000 Kč na každý kalendářní měsíc, po který bude rezident prokazatelně vzděláván jako zaměstnanec akreditovaného poskytovatele.

Akreditovaný poskytovatel je povinen při použití dotace zajistit, aby nedošlo k duplicitnímu použití finančních prostředků z více zdrojů na totožný náklad.

H. Okruh způsobilých žadatelů

Žadatelem o dotaci se může stát zařízení akreditované podle ustanovení § 13, odst. 1 písm. a), b) a d) zákona č. 95/2004 Sb., o podmínkách získávání a uznávání odborné způsobilosti a specializované způsobilosti k výkonu zdravotnického povolání lékaře, zubního lékaře a farmaceuta, ve znění pozdějších předpisů které

a) má sídlo/místo podnikání na území Ústecké kraje,
b) obdrželo rozhodnutí MZ o poskytnutí dotace ze státního rozpočtu na rezidenční místo v oboru VPL nebo PED.

Údaje o sídle právnické osoby/trvalém pobytu fyzické osoby musí odpovídat údajům uvedeným v Rozhodnutí o registraci nebo Rozhodnutí o udělení oprávnění k poskytování zdravotních služeb.

I. Lhůta pro podání žádosti

Žádosti o poskytnutí dotace je možno podávat až po uplynutí 30denní lhůty ode dne uveřejnění dotačního programu na úřední desce krajského úřadu, a to do 31. 12. 2025.

J. Konzultačního místo na Krajském úřadě Ústeckého kraje

Krajský úřad Ústeckého kraje
odbor zdravotnictví
Velká Hradební 3118/48
400 01 Ústí nad Labem
Kontaktní osoby:
Bc. Kateřina Horynová, tel.: 475 657 351, e-mail: horynova.k@kr-ustecky.cz
Adam Souček, tel.: 475 657 403, e-mail: soucek.a@kr-ustecky.cz
Ing. Petr Severa, tel.: 475657435, email: severa.p@kr-ustecky.cz

K. Kritéria pro hodnocení žádosti

Rada Ústeckého kraje jmenuje komisi pro hodnocení žádostí v rámci tohoto dotačního programu.
Základní podmínky pro hodnocení žádosti žadatele jsou:

a) Formální správnost – tj. posouzení formálních náležitostí žádosti a jejich příloh je provedeno odborem zdravotnictví Krajského úřadu Ústeckého kraje,
b) Věcné posouzení žádosti o dotaci – tj. soulad se stanovenou specifikací a účelem dotačního programu, rozsah poskytovaných služeb, termín zahájení apod.

Věcné posouzení probíhá v závislosti na potřebách zajištění zdravotní péče v Ústeckém kraji. Ústecký kraj je oprávněn si vyžádat od žadatele dodatečné informace nezbytné pro posouzení žádosti. V případě, že žadatel v určeném termínu nedoplní předloženou žádost o dotaci, je Ústecký kraj oprávněn žádost vyřadit a takto vyřazená žádost není hodnocena, o čemž bude žadatel vyrozuměn.

L. Lhůta pro rozhodnutí o žádosti

O přidělení dotací rozhodne v souladu s kompetencemi vymezenými zákonem č. 129/2000 Sb., o krajích (krajské zřízení), ve znění pozdějších předpisů, příslušný orgán Ústeckého kraje na nejbližším jednání, zpravidla nejpozději do 4 měsíců od podání žádosti. Po vydání ověřeného usnesení příslušného orgánu Ústeckého kraje budou zveřejněny výsledky dotačního programu.
Žadatelé vybraní k přiznání dotace rozhodnutím příslušného orgánu Ústeckého kraje, budou vyzváni k uzavření smlouvy o poskytnutí neinvestiční dotace zpravidla do 30 dnů od vydaní ověřeného usnesení.
Žadatelé, kteří nebyli po posouzení žádosti vybrání k přiznání dotace, budou o této skutečnosti vyrozuměni zpravidla do 30 dnů od vydaní ověřeného usnesení.

M. Podmínky pro poskytnutí dotace

1. Dotace bude poskytnuta na náklady vzniklé v období od 1. 1. 2024 a uhrazené nejdéle 3 měsíce zpětně od měsíce podání žádosti (tj. uznatelný je taktéž měsíc podání žádosti), a vzniklé v době od podání žádosti o poskytnutí dotace do ukončení projektu.
2. Za projekt se v rámci tohoto dotačního programu považuje specializační vzdělávání rezidenta v oboru VPL či PED.
3. Dotace z prostředků Ústeckého kraje je určena pro příjemce dotace MZ, bez ohledu na to, ve kterém roce (měsíci) se do programu MZ zapojili.
4. Žadatel obdrží dotaci ve výši:
   a) 20 000 Kč za každý měsíc, po který bude rezident prokazatelně vzděláván, z toho 80 % je určeno na úhradu mzdových nákladů rezidenta (hrubá mzda a odvody na zdravotní a sociální pojištění za zaměstnavatele) a 20 % tvoří částka paušálních nákladů např. na další náklady související s jeho vzděláváním,

b) 5 000 Kč za každý měsíc, po který bude rezident prokazatelně vzděláván, přičemž celá tato částka je paušálním nákladem.

5. Podpora bude Ústeckým krajem vyplacena jednorázově na bankovní účet žadatele uvedený ve smlouvě zpravidla do 30 dnů od jejího uzavření.
6. Příjemce dotace je povinen dodržovat všechny podmínky stanovené dotačním programem a uzavřenou smlouvou. Je povinen vyrozumět poskytovatele dotace o všech změnách majících vliv na poskytnutí dotace, a to do 30 dnů od nastalé skutečnosti, pokud není dále uvedeno jinak.

N. Den zveřejnění dotačního programu

Dotační program je zveřejněn dne 3. 1. 2024 na základě usnesení Zastupitelstva Ústeckého kraje č. .....ze dne ..... v souladu s ust. § 10c zákona č. 250/2000 Sb., o rozpočtových pravidlech územních rozpočtů, ve znění pozdějších předpisů.

O. Přílohy

1. Formulář žádosti o dotaci (včetně vzorů vybraných souvisejících příloh)
2. Vzor smlouvy o poskytnutí neinvestiční dotace
3. Vzor závěrečné zprávy

Formulář žádosti (bude převedeno do FormFlow)

Program: Podpora rezidenčních míst pro lékařské obory

Žadatel – identifikační údaje

Zaškrtnout PO nebo FO

Jméno a příjmení, datum narození a bydliště FO nebo název právnické osoby, právní forma, sídlo IČO, registrace

Osoba zastupující právnickou osobu s uvedením, zda jednají jako jeho statutární orgán či na základě plné moci:

Údaje o skutečném majiteli právnické osoby podle zákona upravujícího evidenci skutečných majitelů ve formě úplného výpisu platných údajů a údajů, které byly vymazány bez náhrady nebo s nahrazením novými údaji, jedná-li se o evidující osobu; v případě, že je žadatel o dotaci zahraniční právnickou osobou, doloží údaje o svém skutečném majiteli buď výpisem ze zahraniční evidence obdobné evidenci skutečných majitelů, nebo, pokud taková zahraniční evidence neexistuje, sdělí identifikační údaje všech osob, které jsou skutečným majitelem zahraniční právnické osoby, a předloží doklady, z nichž vyplývá vztah všech osob k zahraniční právnické osobě, zejména výpis ze zahraniční evidence obdobné obchodnímu rejstříku, seznam akcionářů, rozhodnutí statutárního orgánu o vyplacení podílu na zisku, společenská smlouva, zakladatelská listina nebo stanovy (Evidence skutečných majitelů): *Identifikační údaje skutečného majitele nebo identifikační údaje osoby, která je skutečným majitelem zahraniční právnické osoby.*

Informace o identifikaci právnických osob, v nichž má žadatel podíl a o výši tohoto podílu: *Doplňte ve tvaru: jméno a příjmení/název; bydliště/sídlo; datum narození/IČ; telefon/e-mail; výše podílu (%)*

Kontaktní údaje

Bankovní a daňové údaje

Požadavek na dotaci – požadovaná částka

Název projektu --------- Celkové mzdové náklady na rezidenta ---------- Požadovaná dotace od ÚK



zde bude ještě rozděleno na 3 kolonky s výpočtem a následně součet celkem

1) 16 000 * počet měsíců spec. vzdělávání (uznatelné náklady od 01.01.2024. a současně uhrazené nejdéle 3 měsíce zpětně od měsíce podání žádosti (tj. uznatelný je taktéž měsíc podání žádosti), a dále vzniklých v době od podání žádosti) – toto vyplní žadatel – (neinvestiční část (rezident) 80 % k pokrytí mzdových nákladů)

2) 4 000 * počet měsíců spec. vzdělávání (uznatelné náklady od 01.01.2024. a současně uhrazené nejdéle 3 měsíce zpětně od měsíce podání žádosti (tj. uznatelný je taktéž měsíc podání žádosti), a dále vzniklých v době od podání žádosti) - (20 % paušální výdaje)

3)5 000 * počet měsíců spec. vzdělávání (uznatelné náklady od 01.01.2024. a současně uhrazené nejdéle 3 měsíce zpětně od měsíce podání žádosti (tj. uznatelný je taktéž měsíc podání žádosti), a dále vzniklých v době od podání žádosti) - (neinvestiční část (bonifikace školitele) paušální výdaje)

= CELKEM = 1+2+3

Popis projektu

Název projektu: vybírací políčko: *Specializační vzdělávání rezidenta v oboru VPL nebo PED*

Cíl projektu: *kvantifikace měřitelných cílů, vymezení cílové skupiny, předpokládaný konečný přínos a efekt pro cílovou skupinu a kraj*

Účel projektu:

Územní působnost projektu:

Místo realizace projektu:

Popis výchozího stavu: *stručný popis výchozího stavu u žadatele o dotaci a jeho okolí*

Navrhovaný postup realizace projektu: *jednotlivé kroky a metody, které zajistí dosažení konečného cíle, klasifikace dílčích etap realizace*

Jméno a umístění rezidenta:

Doba, v níž má být dosaženo účelu: termín zahájení (od 1.1. 2024, ale zároveň nejdéle 3 měsíce zpětně od měsíce podání žádosti) a termín ukončení (řádné ukončení vzdělávání rezidenta)

Odůvodnění žádosti:

Přílohy k žádosti:

1. u právnických osob doklady osvědčující právní osobnost žadatele o dotaci (např. výpis z obchodního rejstříku, výpis z registru ekonomických subjektů) nebo další doklady (např. společenská smlouva, stanovy, statut, živnostenský list, zřizovací listina), a to v kopii a výpis nebo doklady obsahující údaje o skutečném majiteli právnické osoby
2. doklady o ustanovení (např. volba, jmenování) statutárního zástupce právnické osoby, současně s dokladem osvědčujícím jeho oprávnění jednat jménem žadatele o dotaci navenek (podepisování smluv), a to v kopii,
3. doklady o přidělení IČ a rozhodnutí o registraci a přidělení DIČ (pokud má registrační povinnost), a to v kopii,
4. doklady o zřízení běžného účtu u peněžního ústavu (např. smlouva), a to v kopii,
5. čestné prohlášení o skutečnosti (dle vzoru), že
   a) vůči majetku žadatele neprobíhá, nebo v posledních 3 letech neproběhlo insolvenční řízení, a žadatel se nenachází podle insolvenčního zákona v úpadku,
   b) vůči majetku žadatele nedošlo k podání insolvenčního návrhu, návrhu na prohlášení konkurzu,
   c) vůči majetku žadatele nebyla nařízena exekuce,
   d) vůči majetku žadatele nebyla zavedena nucená správa podle zvláštních právních předpisů,
   e) žadatel se nenachází v procesu zrušení bez právního nástupce (likvidace, zrušení nebo zánik živnostenského oprávnění), nebo je v procesu zrušení s právním nástupcem (sloučení, splynutí, rozdělení obchodní společnosti),
   f) vůči žadateli, ani vůči žádnému podniku ve skupině podniků (pokud je žadatel součástí skupiny podniků, se kterými je propojen, včetně podniků zahraničních), nebyl vystaven inkasní příkaz pro navrácení protiprávní a neslučitelné podpory, který dosud nebyl splacen,
   g) žadatel nebyl pravomocně odsouzen pro trestný čin, jehož skutková podstata souvisí s předmětem podnikání žadatele, nebo pro trestný čin hospodářský, nebo trestný čin proti majetku, jde-li o právnickou osobu, musí tento předpoklad splňovat statutární orgán nebo

každý člen statutárního orgánu, a je-li statutárním orgánem žadatele či členem statutárního orgánu žadatele právnická osoba, musí tento předpoklad splňovat statutární orgán nebo každý člen statutárního orgánu této právnické osoby,

h) žadateli nebyl soudem nebo správním orgánem uložen zákaz činnosti nebo zrušeno oprávnění k činnosti týkající se jeho předmětu podnikání, a/nebo související s projektem,
i) žadatel nemá neuhrazené závazky po lhůtě splatnosti vůči orgánům veřejné správy České republiky (finanční úřady, orgány sociálního zabezpečení), zdravotním pojišťovnám a Evropské unii, Ústeckému kraji a jiným územně samosprávným celkům (za neuhrazený závazek se nepovažuje uzavřený splátkový kalendář nebo jiný odklad původní splatnosti),
j) žadatel je přímo odpovědný za přípravu a realizaci projektu a nepůsobí jako prostředník

6. soupis jednotlivých projektů, které žadatel realizoval v průběhu předchozích 3 let za přispění kraje s uvedením jejich názvu, čísla smlouvy a výše poskytnuté dotace,
7. rozhodnutí Ministerstva zdravotnictví o poskytnutí dotace ze státního rozpočtu na rezidenční místo, a to v kopii,
8. vzor výpočtu předpokládané výše nároku na dotaci (dle vzoru),
9. plán vzdělávání rezidenta,
10. vyplňte v případě dalších přiložených příloh.

Prohlášení a podpis

Žadatel potvrzuje, že tuto žádost o dotaci schválil k předložení do dotačního programu Ústeckého kraje „Podpora rezidenčních míst pro lékařské obory“ a potvrzuje pravdivost uváděných údajů. Zároveň prohlašuje, že souhlasí se zařazením žadatele do databáze Ústeckého kraje a se zveřejněním údajů o něm a o výši poskytnuté dotace na webových stránkách Ústeckého kraje.

Jméno a příjmení níže podepsané osoby: V…….. dne……..

(Razítko a podpis)

Informace k podání žádosti:

1) Žadatel může předložit více žádostí o dotaci v rámci jednoho dotačního programu, vždy však na 1 konkrétní projekt.
2) Žadatel doručuje žádost o dotaci na předepsaných formulářích (včetně povinných příloh) osobně nebo poštou, nebo do datové schránky kraje, či prostřednictvím internetové aplikace poskytovatele, nebo e-mailem se zaručeným elektronickým podpisem do ePodatelny.
3) Je-li žádost o dotaci (v jednom vyhotovení) doručována poštou nebo osobně na podatelnu Krajského úřadu Ústeckého kraje, musí být v zalepené obálce označené:
   a) názvem dotačního programu,
   b) plným jménem (názvem) žadatele o dotaci a jeho adresou (bydliště, sídlo, místo podnikání),
   c) textem „NEOTEVÍRAT“.

Adresa doručení:

Krajský úřad Ústeckého kraje
Velká Hradební 3118/48
400 01 Ústí nad Labem.

4) Žádost o dotaci podaná jiným způsobem, než je uvedeno v odst. 2) a 3) (např. faxem nebo e-mailem bez zaručeného elektronického podpisu), žádosti doručené na jiné adresy, nebo žádosti obdržené po skončení lhůty pro podání žádosti nejsou doručeny řádně nebo včas a budou bezodkladně vráceny žadateli (bude-li to možné).
5) Všechny došlé žádosti o dotaci a jejich přílohy, s výjimkou žádostí dle odst. 4), se archivují krajem a žadatelům o dotaci se nevracejí. Kraj nehradí žadatelům náklady spojené se zpracováním a předložením žádosti.

Čestné prohlášení

Žadatel	
Obchodní firma/název/jméno a příjmení:	
Sídlo/adresa:	
IČ/RČ:	
Statutární orgán:	

pro účely posouzení oprávněnosti čerpat finanční prostředky v rámci programu
„Podpora rezidenčních míst pro lékařské obory“

čestně prohlašuje, že

- vůči majetku žadatele neprobíhá, nebo v posledních 3 letech neproběhlo insolvenční řízení, a žadatel se nenachází podle insolvenčního zákona v úpadku,
- vůči majetku žadatele nedošlo k podání insolvenčního návrhu, návrhu na prohlášení konkurzu,
- vůči majetku žadatele nebyla nařízena exekuce,
- vůči majetku žadatele nebyla zavedena nucená správa podle zvláštních právních předpisů,
- žadatel se nenachází v procesu zrušení bez právního nástupce (likvidace, zrušení nebo zánik živnostenského oprávnění), nebo je v procesu zrušení s právním nástupcem (sloučení, splynutí, rozdělení obchodní společnosti),
- vůči žadateli, ani vůči žádnému podniku ve skupině podniků (pokud je žadatel součástí skupiny podniků, se kterými je propojen, včetně podniků zahraničních), nebyl vystaven inkasní příkaz pro navrácení protiprávní a neslučitelné podpory, který dosud nebyl splacen,
- žadatel nebyl pravomocně odsouzen pro trestný čin, jehož skutková podstata souvisí s předmětem podnikání žadatele, nebo pro trestný čin hospodářský, nebo trestný čin proti majetku, jde-li o právnickou osobu, musí tento předpoklad splňovat statutární orgán nebo každý člen statutárního orgánu, a je-li statutárním orgánem žadatele či členem statutárního orgánu žadatele právnická osoba, musí tento předpoklad splňovat statutární orgán nebo každý člen statutárního orgánu této právnické osoby,
- žadateli nebyl soudem nebo správním orgánem uložen zákaz činnosti nebo zrušeno oprávnění k činnosti týkající se jeho předmětu podnikání, a/nebo související s projektem,

- žadatel nemá neuhrazené závazky po lhůtě splatnosti vůči orgánům veřejné správy České republiky (finanční úřady, orgány sociálního zabezpečení), zdravotním pojišťovnám a Evropské unii, Ústeckému kraji a jiným územně samosprávným celkům (za neuhrazený závazek se nepovažuje uzavřený splátkový kalendář nebo jiný odklad původní splatnosti),
- žadatel je přímo odpovědný za přípravu a realizaci projektu a nepůsobí jako prostředník

V .....dne .....

.....

Jméno, příjmení a podpis
osoby zastupující žadatele (razítko)

Čestné prohlášení

Žadatel	
Obchodní firma/název/jméno a příjmení:	
Sídlo/adresa:	
IČ/RČ:	
Statutární orgán:	

pro účely posouzení oprávněnosti čerpat finanční prostředky v rámci programu
„Podpora rezidenčních míst pro lékařské obory“

čestně prohlašuje, že

- vůči majetku žadatele neprobíhá, nebo v posledních 3 letech neproběhlo insolvenční řízení, a žadatel se nenachází podle insolvenčního zákona v úpadku,
- vůči majetku žadatele nedošlo k podání insolvenčního návrhu, návrhu na prohlášení konkurzu,
- vůči majetku žadatele nebyla nařízena exekuce,
- vůči majetku žadatele nebyla zavedena nucená správa podle zvláštních právních předpisů,
- žadatel se nenachází v procesu zrušení bez právního nástupce (likvidace, zrušení nebo zánik živnostenského oprávnění), nebo je v procesu zrušení s právním nástupcem (sloučení, splynutí, rozdělení obchodní společnosti),
- vůči žadateli, ani vůči žádnému podniku ve skupině podniků (pokud je žadatel součástí skupiny podniků, se kterými je propojen, včetně podniků zahraničních), nebyl vystaven inkasní příkaz pro navrácení protiprávní a neslučitelné podpory, který dosud nebyl splacen,
- žadatel nebyl pravomocně odsouzen pro trestný čin, jehož skutková podstata souvisí s předmětem podnikání žadatele, nebo pro trestný čin hospodářský, nebo trestný čin proti majetku, jde-li o právnickou osobu, musí tento předpoklad splňovat statutární orgán nebo každý člen statutárního orgánu, a je-li statutárním orgánem žadatele či členem statutárního orgánu žadatele právnická osoba, musí tento předpoklad splňovat statutární orgán nebo každý člen statutárního orgánu této právnické osoby,
- žadateli nebyl soudem nebo správním orgánem uložen zákaz činnosti nebo zrušeno oprávnění k činnosti týkající se jeho předmětu podnikání, a/nebo související s projektem,

- žadatel nemá neuhrazené závazky po lhůtě splatnosti vůči orgánům veřejné správy České republiky (finanční úřady, orgány sociálního zabezpečení), zdravotním pojišťovnám a Evropské unii, Ústeckému kraji a jiným územně samosprávným celkům (za neuhrazený závazek se nepovažuje uzavřený splátkový kalendář nebo jiný odklad původní splatnosti),
- žadatel je přímo odpovědný za přípravu a realizaci projektu a nepůsobí jako prostředník

V .....dne .....

.....

Jméno, příjmení a podpis
osoby zastupující žadatele (razítko)

Vzor výpočtu předpokládané výše dotace v rámci programu *"Podpora rezidenčních míst pro lékařské obory"*

Rezident: (předpokládaná výše dotace na krytí mzdových nákladů)

A)

Rok	Předpokládné mzdové náklady (v Kč)	sociální a zdravotní pojištění, případně FKSP aj.	předpokládaná výše dotace od ÚK	Požadavek od Ústeckého kraje (v Kč) celkem *-doplňte-*	
2024	0,00	0,00	0,00	mzda	
				související náklady	
2025	0,00	0,00	0,00	mzda	
				související náklady	
2026	0,00	0,00	0,00	mzda	
				související náklady	
2027	0,00	0,00	0,00	mzda	
				související náklady	
2028	0,00	0,00	0,00	mzda	
				související náklady	
Celkem	0,00	0,00		**z toho mzda**	**0,00**
Celkem mzdové a související náklady		**0,00**	**0,00**	**z toho související náklady**	**0,00**
z toho pokryto z dotace Ministerstva zdravotnictví		*-doplňte-*			

B) **Rezident: (předpokládaná výše dotace)**

Rok	předpokládaná výše dotace od ÚK
I.	0,00
II.	0,00
III.	0,00
IV.	0,00
V.	0,00
	0,00

C) **Školitel (předpokládaná výše dotace - akreditační zařízení)**

Rok	předpokládaná výše dotace od ÚK
I.	0,00
II.	0,00
III.	0,00
IV.	0,00
V.	0,00
	0,00

Celková výše požadované dotace: **0,00**

Vysvětlivky:

a.) 20 000 Kč za každý měsíc, po který bude rezident prokazatelně vzděláván, z toho 80 % je určeno na úhradu mzdových nákladů rezidenta (hrubá mzda a odvody na zdravotní a sociální pojištění za zaměstnavatele) a 20 % tvoří částku paušálních nákladů,

b.) 5 000 Kč za každý měsíc, po který bude rezident prokazatelně vzděláván, přičemž celá tato částka je paušálním nákladem.

Zpracoval:
Dne:

Schválil:

ústecký kraj

Krajský úřad

Číslo smlouvy u poskytovatele:

SMLOUVA O POSKYTNUTÍ NEINVESTIČNÍ DOTACE

uzavřená dle ustanovení §10a zákona č. 250/2000 Sb., o rozpočtových pravidlech územních rozpočtů, ve znění pozdějších předpisů (dále jen „zákon č. 250/2000 Sb.“)

SMLUVNÍ STRANY

Poskytovatel:
Ústecký kraj

Sídlo:	Velká Hradební 3118/48, 400 01 Ústí nad Labem
Zastoupený:	Ing. Radimem Laiblem, členem Rady Ústeckého kraje
IČO:	70892156
DIČ:	CZ70892156
Bank. spojení:	Česká spořitelna, a.s.
Číslo účtu:	1630952/0800
Zástupce pro věcná jednání:	Ing. Petr Severa, vedoucí odboru zdravotnictví KÚ Ústeckého kraje
E-mail/telefon:	severa.p@kr ustecky.cz/+420 475 657 435

(dále jen „poskytovatel“)

a

Příjemce:

Název/obchodní firma/Jméno a příjmení:
Sídlo/Bydliště:
Zastoupený:
IČO/Datum narození:
DIČ:
Bank. spojení:
Číslo účtu:
Zástupce pro věcná jednání:
E-mail/telefon:
zapsaný v obchodním rejstříku vedeném ……., oddíl ……., vložka……., pod sp. zn. …… / v …… rejstříku u …… úřadu v …… / v evidenci …… v ……

(dále jen „příjemce“)

uzavírají níže uvedeného dne, měsíce a roku tuto

SMLOUVU O POSKYTNUTÍ NEINVESTIČNÍ DOTACE

(dále jen „smlouva“)

Preambule

Tato smlouva je uzavřena v rámci dotačního programu „Podpora rezidenčních míst pro lékařské obory" schváleného usnesením Zastupitelstva Ústeckého kraje č. …….. ze dne …… (dále jen „dotační program"). Podmínky tohoto dotačního programu jsou pro příjemce závazné ve věcech touto smlouvou neupravených.

I.
Předmět smlouvy, účel a výše dotace

1. Poskytovatel v souladu s usnesením Rady/Zastupitelstva Ústeckého kraje č. ….. ze dne ……. poskytuje příjemci ze svého rozpočtu neinvestiční dotaci v celkové výši ……,- Kč (slovy: ……..korun českých), která bude převedena bezhotovostně na účet příjemce uvedený v záhlaví této smlouvy, pod UZ (účelovým znakem)…….. **za podmínky, že příjemce stanoveným způsobem realizuje projekt dle odst. 4 tohoto Článku nejpozději do ……..**

2. Dotace je poskytována v maximální výši:
   - na rezidenta ve výši ……, z toho 80 % k pokrytí mzdových a souvisejících nákladů a 20 % na úhradu paušálních výdajů,
   - na školitele/akreditační zařízení ve výši ……. na úhradu paušálních výdajů.
3. Dotace je poskytnuta na základě žádosti o poskytnutí dotace ze dne…….. vedená pod č.j…..
4. Dotace je poskytnuta na realizaci projektu v programu „*Podpora rezidenčních míst pro lékařské obory*„.
5. Účelem poskytnuté dotace je podnítit akreditační zařízení k přípravě absolventů medicíny ke specializaci v oborech všeobecné praktické lékařství a pediatrie.
6. Dotace je slučitelnou podporou ve smyslu čl. 107 Smlouvy o fungování Evropské unie.
7. Dotace je slučitelná s dotací poskytnutou z rozpočtu jiných územních samosprávných celků, státního rozpočtu nebo fondů EU, pokud to pravidla pro poskytnutí těchto podpor nevylučují.

II.
Podmínky použití dotace, doba, v níž má být dosaženo stanoveného účelu

1. Dotace je příjemci poskytnuta ve výši dle čl. I. odst. 1 smlouvy za účelem realizace projektu: specializační vzdělávání v oboru VPL/PED, dle poskytovatelem odsouhlasené žádosti o poskytnutí dotace. Předpokládané mzdové náklady (roční rozpočty) na rezidenta jsou součástí žádosti o poskytnutí dotace předložené příjemcem.
2. Dotace je poskytnuta na úhradu nákladů na rezidenta a dělí se na část mzdových nákladů odpovídající výši 80 %, tj. část, která musí být ve vyúčtování dotace prokázána, a část odpovídající výši 20 % na výdaje, resp. náklady, které nemusí být příjemcem prokazovány.
3. Dotace je poskytnuta na úhradu nákladů akreditovaného poskytovatele (školitele) odpovídající částce 5 000,– Kč, na výdaje, resp. náklady, které nemusí být příjemcem prokazovány.
4. Termínem ukončení realizace projektu je doložení podkladu o ukončení specializovaného vzdělávání rezidenta, nejpozději však do ……..
5. Dotace je poskytnuta účelově (viz čl. II. odst. 1. smlouvy) a lze ji použít pouze na úhradu uznatelných nákladů přímo souvisejících s realizací projektu, vzniklých v době od 01.01.2024. a uhrazených nejdéle 3 měsíce zpětně od měsíce podání žádosti (tj. uznatelný je taktéž měsíc

podání žádosti), a vzniklých v době od podání žádosti o poskytnutí dotace do …… (termín realizace projektu).

6. Dotace nebude poskytována v době přerušení specializačního vzdělávání rezidenta.
7. Dotace bude poskytnuta jednorázově bankovním převodem na účet příjemce uvedený v záhlaví této smlouvy zpravidla do 30 dnů ode dne uzavření této smlouvy. V následujících letech bude převedena jednorázově do 30 dnů od splnění povinnosti uložené v čl. III. odst. 4 smlouvy.
8. Jako závazný ukazatel je stanoveno řádné ukončení specializovaného vzdělávání rezidenta školitelem.

III.
Práva a povinnosti příjemce

Příjemce prohlašuje, že dotaci přijímá a v této souvislosti se zavazuje:

1. Použít dotaci za účelem realizace projektu, pro který byla dotace poskytnuta, a v souladu s podmínkami sjednanými v této smlouvě.
2. Dotaci nepřevést na jiný subjekt.
3. Příjemce dotace je povinen při použití dotace zajistit, aby nedošlo k duplicitnímu použití finančních prostředků z více zdrojů na totožný náklad.
4. Předložit poskytovateli podklad prokazující soustavné vzdělávání rezidenta, a to nejpozději do konce února kalendářního roku.
5. Příjemce dotace uvědomí odbor zdravotnictví krajského úřadu o zahájení a ukončení přerušení specializačního vzdělávání rezidenta, a to nejpozději do 10 pracovních dnů ode dne, kdy tato skutečnost nastala. Celková doba přerušení nesmí přesáhnout 5 let.
6. Vynaložit přidělené prostředky hospodárně, účelně a efektivně v souladu s předpokládaným nákladovým rozpočtem projektu. Vést a sledovat mzdové náklady hrazené z poskytnuté dotace v odděleném účetnictví v souladu se zákonem č. 563/1991 Sb., o účetnictví, ve znění pozdějších předpisů, nebo v případě daňové evidence v souladu se zákonem č. 586/1992 Sb., o daních z příjmů, ve znění pozdějších předpisů.
7. Předat poskytovateli písemnou závěrečnou zprávu o použití poskytnuté dotace, a to do 30 dnů od ukončení realizace projektu. Spolu se závěrečnou zprávou příjemce předloží povinné přílohy.

<u>Finanční vypořádání dotace (přehled o čerpání a použití poskytnuté dotace) musí obsahovat přílohy:</u>

- čestné prohlášení o použití paušální části dotace (paušální náklady/výdaje),
- přehled mzdových nákladů projektu hrazených z dotace,
- informaci o vrácení nepoužitých prostředků zpět na bankovní účet poskytovatele,
- výpis z odděleného účetnictví nebo z oddělené daňové evidence. Příjemce dotace je povinen zajistit řádné a oddělené sledování poskytnuté dotace na mzdové náklady ve svém účetnictví (popř. daňové evidenci), kdy musí být jednoznačně prokazatelné, že konkrétní příjem/výnos je dotací anebo příjmem/výnosem vztahujícím se k projektu a konkrétní výdaj/náklad je hrazen z dotace.

8. Umožnit pověřeným pracovníkům poskytovatele provádět kontrolu čerpání a využití prostředků dotace v návaznosti na rozpočet projektu a v této souvislosti jim umožnit nahlížet do účetní evidence. Umožnit provádět kontrolu jak v průběhu, tak i po ukončení realizace projektu.
9. Neprodleně písemně informovat, nejpozději však do 7 dnů, odbor zdravotnictví krajského úřadu o všech změnách týkajících se tohoto smluvního vztahu, včetně identifikace příjemce nebo podpořeného projektu.

10. V případě nesplnění závazného ukazatele je příjemce dotace povinen vrátit přiměřenou část dotace odpovídající době, po kterou se rezident již nepřipravuje na poskytování zdravotní péče v oborech VPL a PED.
11. Respektovat závěry kontroly provedené v souladu se zákonem.
12. Je-li příjemce právnickou osobou, je povinen zajistit, aby případné rozhodnutí o jeho likvidaci nebo přeměně podle příslušných právních předpisů bylo přijato až po předchozím souhlasu poskytovatele. Příjemce je povinen poskytovateli poskytnout veškeré informace o záměru likvidace nebo přeměny, které mohou podle názoru poskytovatele ovlivnit podmínky a účel poskytnuté dotace.
13. Příjemce je povinen s poskytovatelem spolupracovat při plnění jeho povinnosti vůči Úřadu pro ochranu hospodářské soutěže a Evropské komisi.

IV.
Porušení rozpočtové kázně

1. Porušením rozpočtové kázně je každé neoprávněné použití nebo zadržení peněžních prostředků poskytnutých jako dotace (§ 22 odst. 1 až 3 zákona č. 250/2000 Sb.). V případě, že se příjemce dopustí porušení rozpočtové kázně tím, že neoprávněně použije nebo zadrží poskytnutou dotaci, bude poskytovatel postupovat dle § 22 zákona č. 250/2000 Sb. a bude příjemci uložen odvod včetně penále za prodlení s odvodem ve výši stanovené platnými právními předpisy a touto smlouvou.
2. V případě porušení rozpočtové kázně, které poskytovatel považuje za méně závažné, bude vždy uložen odvod za tato porušení procentem z celkové částky poskytnuté dotace následovně:
    a. předložení závěrečné zprávy do 15 kalendářních dnů po lhůtě stanovené smlouvou či lhůtě prodloužení k žádosti příjemce – výše odvodu činí 0,5 %,
    b. předložení závěrečné zprávy do 30 kalendářních dnů po lhůtě stanovené smlouvou či lhůtě prodloužené žádosti příjemce – výše odvodu činí 1 %,
    c. nedodržení povinnosti publicity v případě informování sdělovacích prostředků – výše odvodu činí 0,5 %,
    d. nedodržení povinnosti publicity neoznačením publikací, internetových stránek či jiných nosičů „sponzorským vzkazem“ – výše odvodu činí 1 %.
3. Odvody za porušení rozpočtové kázně při použití téže dotace se sčítají, s výjimkou odvodů za porušení rozpočtové kázně porušením pravidel pro zadávání veřejných zakázek. Za porušení pravidel pro zadávání veřejných zakázek se uloží odvod ve výši nejzávažnějšího porušení těchto pravidel u stejné zakázky. Při neoprávněném použití peněžních prostředků dle § 22 odst. 2 písm. a) nebo b) zákona č. 250/2000 Sb. odpovídá odvod za porušení rozpočtové kázně výši poskytnutých prostředků, mimo případů, kdy se podle této smlouvy (odst. 2 tohoto čl.) za porušení méně závažné povinnosti uloží odvod nižší. Při porušení několika méně závažných povinností se odvody za porušení rozpočtové kázně sčítají. Odvody za porušení rozpočtové kázně lze uložit pouze do výše peněžních prostředků poskytnutých ke dni porušení rozpočtové kázně. Při podezření na porušení rozpočtové kázně může poskytovatel pozastavit poskytnutí peněžních prostředků, a to až do výše předpokládaného odvodu. Pokud krajský úřad uloží odvod za porušení rozpočtové kázně, v rozhodnutí uvede, že z uloženého odvodu bude odvedena pouze částka ve výši rozdílu mezi uloženým odvodem a peněžními prostředky neposkytnutými z důvodu podezření na porušení rozpočtové kázně. Pokud krajský úřad odvod neuloží, poskytovatel poskytne pozastavené peněžní prostředky příjemci.

V.
Výpověď a zrušení smlouvy

1. Poskytovatel je oprávněn vypovědět smlouvu v případě, že příjemce porušil smluvní povinnost stanovenou touto smlouvou nebo proti příjemci bylo zahájeno insolvenční řízení. Výpověď musí mít písemnou formu a nabývá účinnosti uplynutím výpovědní lhůty, která činí …… Ve výpovědní lhůtě bude pozastaveno vyplácení dotace.
2. Smluvní strany můžou podat písemný návrh na zrušení smlouvy zejména z důvodů uvedených v § 167 odst. 1 správního řádu. Pokud strana smlouvy, které byl návrh doručen, s ním vysloví souhlas, smlouva zaniká dnem, kdy písemný souhlas dojde smluvní straně, která návrh podala. Pokud strana smlouvy, které byl návrh doručen, s ním nevysloví souhlas, smlouva nezaniká.
3. Smlouvu lze ukončit také na základě písemné dohody smluvních stran.
4. Spory z právních poměrů při poskytnutí dotace rozhoduje podle správního řádu Ministerstvo financí ČR.

VI.
Publicita

1. Příjemce je povinen v případě informování sdělovacích prostředků o projektu uvést fakt, že projekt byl podpořen Ústeckým krajem (poskytovatelem).
2. Příjemce je povinen prezentovat poskytovatele v následujícím rozsahu, a to nejméně po dobu 3 let. *Jedná se pouze o aktivity související s projektem:*
   - umístění aktivního odkazu www.kr-ustecky.cz na internetových stránkách souvisejících s realizací projektu,
   - viditelné umístění loga poskytovatele v místě poskytování zdravotních služeb.
3. Logo Ústeckého kraje (poskytovatele) je ochrannou známkou, která požívá ochrany podle zákona č. 441/2003 Sb., o ochranných známkách a o změně zákona č. 6/2002 Sb. o soudech, soudcích, přísedících a státní správě soudů a o změně některých dalších zákonů (zákon o soudech a soudcích), ve znění pozdějších předpisů, (zákon o ochranných známkách), ve znění pozdějších předpisů.

VII.
Ostatní ujednání

1. Tato smlouva bude v úplném znění uveřejněna prostřednictvím registru smluv postupem dle zákona č. 340/2015 Sb., o zvláštních podmínkách účinnosti některých smluv, uveřejňování těchto smluv a o registru smluv (zákon o registru smluv), ve znění pozdějších předpisů. Příjemce prohlašuje, že souhlasí s uveřejněním svých osobních údajů obsažených v této smlouvě, které by jinak podléhaly znečitelnění, v registru smluv, popř. disponuje souhlasem třetích osob uvedených na své straně s uveřejněním jejich osobních údajů v registru smluv, které by jinak podléhaly znečitelnění. Smluvní strany se dohodly na tom, že uveřejnění v registru smluv provede poskytovatel, který zároveň zajistí, aby informace o uveřejnění této smlouvy byla zaslána příjemci do datové schránky ID……./na e-mail: ……@..... Smlouva nabývá platnosti dnem jejího uzavření a účinnosti dnem uveřejnění v registru smluv.
2. Tuto smlouvu lze měnit či doplňovat pouze po dohodě smluvních stran formou písemných a číslovaných dodatků.
3. Pokud v této smlouvě není stanoveno jinak, použijí se přiměřeně na právní vztahy z ní vyplývající příslušná ustanovení zákona č. 250/2000 Sb., správního řádu, případně příslušná ustanovení občanského zákoníku s výjimkou uvedenou v § 170 správního řádu.

4. Osobní údaje obsažené v této smlouvě budou poskytovatelem zpracovávány pouze pro účely plnění práv a povinností vyplývajících z této smlouvy; k jiným účelům nebudou tyto osobní údaje poskytovatelem použity. Poskytovatel při zpracovávání osobních údajů postupuje v souladu s platnými právními předpisy, zejména s Nařízením EU o ochraně osobních údajů (GDPR). Podrobné informace o ochraně osobních údajů jsou dostupné na webových stránkách poskytovatele www.kr-ustecky.cz.
5. Tato smlouva je vyhotovena ve 2 vyhotoveních s platností originálu, přičemž každá ze smluvních stran obdrží 1 vyhotovení.
6. O poskytnutí dotace a uzavření této smlouvy bylo rozhodnuto Radou/Zastupitelstvem Ústeckého kraje usnesením č. …… ze dne …….

V …….. dne ……

V …… dne ……..

……
Poskytovatel
Ústecký kraj
Ing. Radim Laibl, člen Rady Ústeckého kraje (na základě pověření dle usnesení Rady Ústeckého kraje č.)

……
Příjemce

Přílohy:

Výpočet předpokládané výše dotace v rámci programu "Podpora rezidenčních míst pro lékařské obory"

Závěrečná zpráva v programu "Podpora rezidenčních míst pro lékařské obory"

Označení příjemce dotace:					
Číslo smlouvy o poskytnutí dotace:					
Celková výše dotace (v Kč)		z toho náklady na rezidenta (v Kč) 80% mzdové náklady	kontrolní výpočet viz 2a-2e	z toho náklady na rezidenta (v Kč) 20 % paušální náklady	z toho bonifikace školitele (v Kč) paušální náklady
			0		

Popis realizace projektu vč. dodržování jeho harmonogramu:

Kvalitativní a kvantitativní výstupy projektu:

Přínos projektu pro cílové skupiny, celkové zhodnocení projektu:

Zpracoval/a:	
Datum a místo:	
Razítko a podpis :	
Přílohy :	1. Čestné prohlášení (vzor)
	2a-2e. Přehled mzdových nákladů na rezidenta (vzor)
	3.Výpis z odděleného účetnictví nebo z oddělené daňové evidence (dle smlouvy o poskytnutí dotace čl. III)

Vyúčtování k závěrečné zprávě předložené v rámci programu *"Podpora rezidenčních míst pro lékařské obory"*

Jméno a příjmení rezidenta	
Rok	

leden		únor		březen		duben		květen		červen	
hrubá mzda	*soc.+zdr.*	*hrubá mzda*	*soc.+zdr.*	*hrubá mzda*	*soc.+zdr.*	*hrubá mzda*	*soc.+zdr.*	*hrubá mzda*	*soc.+zdr.*	*hrubá mzda*	*soc.+zdr.*
	0,00 Kč		0,00 Kč		0,00 Kč		0,00 Kč		0,00 Kč		0,00 Kč

červenec		srpen		září		říjen		listopad		prosinec	
hrubá mzda	*soc.+zdr.*	*hrubá mzda*	*soc.+zdr.*	*hrubá mzda*	*soc.+zdr.*	*hrubá mzda*	*soc.+zdr.*	*hrubá mzda*	*soc.+zdr.*	*hrubá mzda*	*soc.+zdr.*
	0,00 Kč		0,00 Kč		0,00 Kč		0,00 Kč		0,00 Kč		0,00 Kč

Mzdové náklady celkem	0,00 Kč	*z toho sociální a zdravotní*	0,00 Kč

Čestné prohlášení

Přijemce	
Obchodní firma/název/jméno a příjmení:	
IČ/RČ:	
Smlouva o poskytnutí dotace č.	
Statutární orgán:	

pro účely posouzení využití poskytnuté dotace na krytí paušálních nákladů u projektu:

„Podpora rezidenčních míst pro lékařské obory“

čestně prohlašuje, že

část poskytnuté dotace ve výši -částka- byla využita k úhradě paušálních výdajů nebo nákladů souvisejících s účelem podpory, tj. ke krytí nákladů vynaložených ke zvýšení počtu absolventů medicíny, kteří se připravují na specializaci v oborech všeobecné praktické lékařství a pediatrie a dále k pokrytí části výdajů nebo nákladů školitele/akreditovaného zařízení, a to hospodárně, účelně a efektivně.

V .....dne .....

.....

Jméno, příjmení a podpis

osoby zastupující žadatele (razítko)

DOTAČNÍ PROGRAM
PODPORA DOSTUPNOSTI PRIMÁRNÍ PÉČE v Ústeckém kraji

A. Specifikace dotačního programu dle konkrétní oblasti podpory

Dotační program vychází z potřeb definovaných ve Strategii podpory zdraví a rozvoje zdravotních služeb v Ústeckém kraji na období 2023 – 2033. Ústecký kraj ve snaze podpořit zajištění dostupnosti zdravotních služeb v oblasti primární péče obyvatelům kraje v oborech všeobecný praktický lékař, pediatr nebo praktický lékař pro děti a dorost a zubní lékař, zavádí program zaměřený na posílení zájmu lékařů o poskytování zdravotních služeb na území Ústeckého kraje. Cílem programu je zajištění dostupnosti poskytování hrazených zdravotních služeb pro obyvatele Ústeckého kraje v definovaných oborech primární zdravotní péče na předem definovaných místech v Ústeckém kraji.

B. Účel, na který mohou být peněžní prostředky z programu poskytnuty,

Okruh 1 – podpora příchodu lékařů, kteří hodlají poskytovat zdravotní služby v definovaném oboru zdravotní péče na definovaném místě na území Ústeckého kraje jako nový poskytovatel zdravotních služeb, a to formou primární ambulantní péče v oborech všeobecný praktický lékař, pediatr nebo praktický lékař pro děti a dorost a zubní lékař. Předmětem dotace je finanční příspěvek členěný na motivační bonus[1] pro nového lékaře a příspěvek na úhradu nákladů[2] spojených s pořízením a materiálně technickým vybavením zdravotnického zařízení poskytovatele zdravotních služeb, a jeho provozem.
Okruh 2 – podpora zvýšení/posílení kapacity stávajícího poskytovatele zdravotních služeb primární ambulantní péče v oborech všeobecný praktický lékař, pediatr nebo praktický lékař pro děti a dorost a zubní lékař, na předem definovaném místě na území Ústeckého kraje, ve smyslu zvýšení kapacity registrovaných pacientů.
Okruh 3 – podpora rozšíření místní dostupnosti primární ambulantní péče v oborech všeobecný praktický lékař, pediatr nebo praktický lékař pro děti a dorost a zubní lékař, na předem definovaném místě na území Ústeckého kraje, ve smyslu rozšíření počtu míst poskytování zdravotních služeb stávajícího poskytovatele zdravotních služeb.
Pro všechny uvedené Okruhy platí, že preferovanými spádovými oblastmi při poskytnutí podpory jsou území kraje, které jsou aktuálně méně pokryty/zajištěny zdravotními službami ze strany dosavadních poskytovatelů zdravotních služeb, nebo nejsou v dané spádové oblasti poskytovány žádné zdravotní služby ve stanovených odbornostech.

C. Důvody podpory stanoveného účelu

Dotační program je realizován v souladu s prioritami a opatřeními při podpoře dostupnosti primární péče, v rámci Strategie podpory zdraví a rozvoje zdravotních služeb v Ústeckém kraji na období 2023 - 2033, kterou schválilo Zastupitelstvo Ústeckého kraje svým usnesením č. 029/23Z/2023 ze dne 11. 9. 2023.
Dotační program plní konkrétní opatření strategie „*Vytvořit program podpory provozu ordinací registrujících poskytovatelů zdravotních služeb primární péče (vznik nových, udržení provozu stávajících)*.“ a je součástí prioritního desatera Ústeckého kraje

[1] motivační bonus – nevyúčtovává se v rámci dotace (tzv. paušál)
[2] příspěvek na úhradu nákladů – zúčtovatelná část dotace

ve zdravotnictví, konkrétně kapitoly II. Podpora geografické dostupnosti a kapacit primární péče.

D. Forma dotace

Investiční a neinvestiční dotace na financování nezbytných uznatelných nákladů přímo souvisejících se zajištěním provozu ordinací poskytovatelů zdravotních služeb v Ústeckém kraji v období od 1. 1. 2024.

Část této dotace, použitelné na úhradu výdajů nebo nákladů související s předmětem podpory, nemusí být prokazována, a může být vyúčtována paušální částkou, přičemž paušální výdaje nebo náklady jsou stanoveny jako pevná částka pokrývající veškeré výdaje nebo náklady nebo jejich část. Tato výše je definována ve vzoru smlouvy o poskytnutí investiční a/nebo neinvestiční dotace.

E. Předpokládaný celkový objem peněžních prostředků vyčleněných krajem na stanovený účel

Předpokládaný celkový objem peněžních prostředků vyčleněných v rozpočtu Ústeckého kraje na podporu stanoveného účelu činí 20 000 000 Kč. Na poskytnutí dotace z tohoto dotačního programu není právní nárok. Peněžní podpora bude poskytována do doby vyčerpání celkového objemu tohoto dotačního programu.

F. Informace o povaze dotace

Dotace je poskytována za využití pravidla „de minimis" ve smyslu Nařízení komise (EU) č. 1407/2013 ze dne 18. 12. 2013 o použití článků 107 a 108 Smlouvy o fungování Evropské unie na podporu de minimis, které bylo zveřejněno v Úředním věstníku EU č. L 352/1 dne 24. 12. 2013. Výše podpory činí maximálně dle nařízení Komise (EU) č. 1407/2013 – 100 000 EUR za dotčený a 2 uplynulé fiskální roky (účetní období) v odvětví provozu silniční nákladní dopravy pro cizí potřebu, nebo 200 000 EUR za dotčený a 2 uplynulé fiskální roky (účetní období) v ostatních odvětvích.

G. Maximální výše dotace v jednotlivém případě, kritéria pro stanovení výše dotace, a stanovení výše spoluúčasti příjemce dotace

Okruh 1 – maximální výše dotace může dosáhnout včetně motivačního bonusu výše

- 1.300.000,- Kč při poskytování zdravotní služby v příslušném oboru zdravotní péče na území obce do 20 tis. obyvatel (z toho bonus 800.000,- Kč),
- 1.000.000,- Kč při poskytování zdravotní služby v příslušném oboru zdravotní péče na území obce nad 20 tis. obyvatel (z toho bonus 600.000,- Kč),
- příjemci dotace může být v případě, že doloží získání motivačního benefitu ze strany obce v místě poskytování zdravotních služeb *(např.: podpory na úhradu nákladů spojených s bydlením, jako jsou hypoteční nebo obdobný úvěr na bydlení, nájmem bytu nebo přímé náklady spojené s užíváním bytu, dále pak zvýhodněného nájmu v bytových prostorech nebo zvýhodněného nájmu v nebytových prostorech obce určených pro provoz ordinace, dotace na zřízení, vybavení, modernizaci nebo provoz ordinace či jiné podpory)*, jednorázově navýšena dotace až o 200 tis. Kč, a to formou navýšení bonusové složky dotace.

Okruh 2 – maximální výše dotace může dosáhnout až 300 000 Kč ročně, po dobu 3 let dle výše nově uzavřeného úvazku, přičemž maximální výše dotace odpovídá úvazku v rozsahu 0,8.
Okruh 3 – maximální výše dotace může dosáhnout až 200 000 Kč ročně, po dobu 3 let.

Pro všechny uvedené Okruhy platí, že maximální podíl dotace kraje může dosáhnout až 100% z celkových uznatelných nákladů zahrnutých v žádosti. Náklady projektu, na které je požadována dotace, nesmí být současně podporovány z jiných finančních zdrojů Ústeckého kraje.

H. Okruh způsobilých žadatelů

Okruh 1 – obec v Ústeckém kraji, poskytovatel zdravotních služeb (právnická nebo fyzická osoba), kteří mají oprávnění k poskytování zdravotních služeb dle zákona č. 372/2011 Sb., o zdravotních službách a podmínkách jejich poskytování, ve znění pozdějších předpisů (dále jen „zákon o ZS"), na území Ústeckého kraje, a dále osoba způsobilá k samostatnému výkonu zdravotnického povolání lékaře v daném oboru zdravotní péče, kterému ke dni zveřejnění programu nebylo vydáno oprávnění k poskytování zdravotních služeb na území Ústeckého kraje, a který hodlá poskytovat zdravotní služby v příslušném oboru zdravotní péče na definovaném místě na území Ústeckého kraje, ať jako fyzická nebo právnická osoba, která má oprávnění k poskytování zdravotních služeb dle zákona o ZS.
Za neoprávněný subjekt k získání podpory je považován poskytovatel zdravotních služeb, který vznikl transformací, rozdělením nebo oddělením od dosavadního poskytovatele zdravotních služeb, který již provozuje ordinaci či ordinace ve stanovených odbornostech.
Okruh 2 – poskytovatel zdravotních služeb (právnická nebo fyzická osoba), který má oprávnění k poskytování zdravotních služeb dle zákona o ZS na území Ústeckého kraje,
Okruh 3 – obec v Ústeckém kraji nebo poskytovatel zdravotních služeb (právnická nebo fyzická osoba), který má oprávnění k poskytování zdravotních služeb dle zákona o ZS na území Ústeckého kraje. Za neoprávněný subjekt k získání podpory je považován poskytovatel zdravotních služeb, který mění pouze místo poskytování, přičemž nedochází ke změně spádové oblasti, kde dosud poskytoval zdravotní služby.

I. Lhůta pro podání žádosti

Žádosti o poskytnutí dotace je možno podávat po uplynutí 30 denní lhůty ode dne uveřejnění dotačního programu na úřední desce Krajského úřadu Ústeckého kraje, a to až do 31. 12. 2025.

J. Konzultačního místo na Krajském úřadě Ústeckého kraje,

Krajský úřad Ústeckého kraje
odbor zdravotnictví
Velká Hradební 3118/48
400 01 Ústí nad Labem
Kontaktní osoby:
Adam Souček, tel.: 475 657 403, e-mail: soucek.a@kr-ustecky.cz
Bc. Kateřina Horynová, tel.: 475 657 351, e-mail: horynova.k@kr-ustecky.cz
Ing. Petr Severa, tel.: 475657435, email: severa.p@kr-ustecky.cz

K. kritéria pro hodnocení žádosti

Rada Ústeckého kraje jmenuje komisi pro hodnocení žádostí v rámci tohoto dotačního programu.
Základní podmínky pro hodnocení žádosti žadatele jsou:
a) Formální správnost – tj. posouzení formálních náležitostí žádosti a jejich příloh je provedeno odborem zdravotnictví Krajského úřadu Ústeckého kraje,
b) Věcné posouzení žádosti o dotaci– tj. soulad se stanovenou specifikací a účelem dotačního programu, rozsah poskytovaných služeb, termín zahájení apod.

Věcné posouzení probíhá v závislosti na potřebách zajištění zdravotní péče v Ústeckém kraji popsaných v účelu dotačního programu. Ústecký kraj je oprávněn si vyžádat od žadatele dodatečné informace nezbytné pro posouzení žádosti. V případě, že žadatel v určeném termínu nedoplní předloženou žádost o dotaci, je Ústecký kraj oprávněn žádost vyřadit a takto vyřazená žádost není hodnocena, o čemž bude žadatel vyrozuměn. Stejně tak je Ústecký kraj oprávněn projednat žádost s městem/obcí, kde má být zdravotní péče poskytována, či s VZP ČR (nebo zástupcem Svazu zdravotních pojišťoven ČR), a vyžádat si od nich závazné stanovisko.

L. Lhůta pro rozhodnutí o žádosti

O přidělení dotací rozhodne v souladu s kompetencemi vymezenými zákonem č. 129/2000 Sb., o krajích (krajské zřízení), ve znění pozdějších předpisů, příslušný orgán Ústeckého kraje na nejbližším jednání, zpravidla do 4 měsíců od podání žádosti.
Žadatelům, kterým byla na základě rozhodnutí orgánů kraje (Rada nebo Zastupitelstvo) poskytnuta dotace, budou následně vyzváni k uzavření smlouvy o poskytnutí investiční a/nebo neinvestiční dotace. Žadatelům, kterým nebyla na základě rozhodnutí orgánů kraje (Rada nebo Zastupitelstvo) poskytnuta dotace, budou následně o této skutečnosti vyrozuměni.

M. podmínky pro poskytnutí dotace

Podmínkou pro přidělení dotace je písemný závazek poskytovatele zdravotních služeb poskytovat zdravotní služby hrazené ze zdravotních pojištění (dle § 1 odst. 1) písm. b) zákona č. 48/1997 Sb., o veřejném zdravotním pojištění a o změně a doplnění některých souvisejících zákonů, ve znění pozdějších předpisů (dále též „o veřejném zdravotním pojištění“)) v předem definovaném oboru zdravotní péče na definovaném místě poskytování zdravotních služeb v Ústeckém kraji, a to ode dne zahájení poskytování zdravotních služeb nebo zvýšení/posílení kapacity stávajícího poskytovatele zdravotních služeb nebo rozšíření místní dostupnosti primární ambulantní péče příslušným poskytovatele zdravotních služeb.
Plnění závazku, tzn. zahájení poskytování zdravotních služeb, příjemcem dotace musí být započato bez zbytečného odkladu po úspěšném absolvování výběrového řízení na poskytování a úhradu hrazených služeb dle zákona o veřejném zdravotním pojištění a po udělení oprávnění k poskytování zdravotních služeb dle zákona o zdravotních službách.
Příjemce dotace je povinen dodržovat všechny podmínky stanovené dotačním programem a uzavřenou smlouvou. Je povinen vyrozumět poskytovatele dotace o všech změnách majících vliv na poskytnutí dotace a to do 30 dnů od nastalé skutečnosti, pokud není dále uvedeno jinak.

N. den zveřejnění dotačního programu

Dotační program je zveřejněn dne 3. 1. 2024 na základě usnesení Zastupitelstva Ústeckého kraje č. .....ze dne ..... v souladu s ust. § 10c zákona zákona č. 250/2000 Sb., o rozpočtových pravidlech územních rozpočtů, ve znění pozdějších předpisů.

O. Přílohy

1. Formulář žádosti o dotaci (včetně vymezení příloh)
2. Vzor smlouvy o poskytnutí investiční a/nebo neinvestiční dotace
3. Vzor závěrečné zprávy

Formulář žádosti o dotaci (bude převedeno do FormFlow)

Program: Podpora dostupnosti primární péče v Ústeckém kraji

Žadatel – identifikační údaje

Zaškrtnout PO nebo FO (PZS nebo obec)

Jméno a příjmení nebo název právnické osoby, právní forma IČO, oprávnění k poskytování zdravotních služeb

Osoba zastupující právnickou osobu (statutární orgán):

Údaje o skutečném majiteli právnické osoby podle zákona upravujícího evidenci skutečných majitelů ve formě úplného výpisu platných údajů a údajů, které byly vymazány bez náhrady nebo s nahrazením novými údaji, jedná-li se o evidující osobu; v případě, že je žadatel o dotaci zahraniční právnickou osobou, doloží údaje o svém skutečném majiteli buď výpisem ze zahraniční evidence obdobné evidenci skutečných majitelů, nebo, pokud taková zahraniční evidence neexistuje, sdělí identifikační údaje všech osob, které jsou skutečným majitelem zahraniční právnické osoby, a předloží doklady, z nichž vyplývá vztah všech osob k zahraniční právnické osobě, zejména výpis ze zahraniční evidence obdobné obchodnímu rejstříku, seznam akcionářů, rozhodnutí statutárního orgánu o vyplacení podílu na zisku, společenská smlouva, zakladatelská listina nebo stanovy (Evidence skutečných majitelů): *Identifikační údaje skutečného majitele nebo identifikační údaje osoby, která je skutečným majitelem zahraniční právnické osoby.*

Informace o identifikaci právnických osob, v nichž má žadatel podíl a o výši tohoto podílu: *Doplňte ve tvaru: jméno a příjmení/název; bydliště/sídlo; datum narození/IČ; telefon/e-mail; výše podílu (%)*

Kontaktní údaje

Bankovní a daňové údaje

Požadavek – požadovaná částka

Okruh 1 nebo Okruh 2 nebo Okruh 3 - zaškrtávací možnost (návazně vyplanění požadované částky, investiční a neinvestiční část, u okruhu 1 navíc motivační bonus),

Popis projektu

Název projektu: *„Název“*

Odbornost: vybírací políčko: *VPL, PED nebo STO*

Účel projektu: *stručně popsaný účel, kvantifikace měřitelných cílů, vymezení cílové skupiny, předpokládaný konečný přínos a efekt pro cílovou skupinu a kraj*

Územní působnost projektu: doplňte spádovost ordinace

Místo realizace projektu: doplňte obec, kde je/bude provozována ordinace

Popis výchozího stavu: *stručný popis výchozího stavu u žadatele o dotaci a jeho okolí*

Navrhovaný postup realizace projektu: *jednotlivé kroky a metody, které zajistí dosažení konečného cíle.*

Doba, v níž má být dosaženo účelu: termín zahájení (provozování ordinace nebo platnosti pracovního úvazku nebo provozování „druhé“ ordinace) a termín ukončení (datum - 5 let ode dne zahájení nebo 3 roky ode dne zahájení)

Odůvodnění žádosti – vysvětlení významnosti projektu pro realizaci v praxi.

Přílohy k žádosti:

1. u právnických osob doklady osvědčující právní osobnost žadatele o dotaci (např. výpis z obchodního rejstříku, výpis z registru ekonomických subjektů) nebo další doklady (např. společenská smlouva, stanovy, statut, živnostenský list, zřizovací listina, oprávnění o poskytování zdravotních služeb), a to v kopii,
2. doklady o ustanovení (např. volba, jmenování) statutárního zástupce právnické osoby, současně s dokladem osvědčujícím jeho oprávnění jednat jménem žadatele o dotaci navenek (podepisování smluv), a to v kopii,
3. doklady o přidělení IČ a rozhodnutí o registraci a přidělení DIČ (pokud má registrační povinnost), a to v kopii,
4. čestné prohlášení ve věci nároku na odpočet DPH v souvislosti s náklady projektu (dle vzoru),
5. doklady o zřízení běžného účtu u peněžního ústavu (např. smlouva), a to v kopii,
6. čestné prohlášení o skutečnosti (dle vzoru), že
   a) vůči majetku žadatele neprobíhá, nebo v posledních 3 letech neproběhlo insolvenční řízení, a žadatel se nenachází podle insolvenčního zákona v úpadku,
   b) vůči majetku žadatele nedošlo k podání insolvenčního návrhu, návrhu na prohlášení konkurzu,
   c) vůči majetku žadatele nebyla nařízena exekuce,
   d) vůči majetku žadatele nebyla zavedena nucená správa podle zvláštních právních předpisů,
   e) žadatel se nenachází v procesu zrušení bez právního nástupce (likvidace, zrušení nebo zánik živnostenského oprávnění), nebo je v procesu zrušení s právním nástupcem (sloučení, splynutí, rozdělení obchodní společnosti),
   f) vůči žadateli, ani vůči žádnému podniku ve skupině podniků (pokud je žadatel součástí skupiny podniků, se kterými je propojen, včetně podniků zahraničních), nebyl vystaven inkasní příkaz pro navrácení protiprávní a neslučitelné podpory, který dosud nebyl splacen,
   g) žadatel nebyl pravomocně odsouzen pro trestný čin, jehož skutková podstata souvisí s předmětem podnikání žadatele, nebo pro trestný čin hospodářský, nebo trestný čin proti majetku, jde-li o právnickou osobu, musí tento předpoklad splňovat statutární orgán nebo každý člen statutárního orgánu, a je-li statutárním orgánem žadatele či členem statutárního orgánu žadatele právnická osoba, musí tento předpoklad splňovat statutární orgán nebo každý člen statutárního orgánu této právnické osoby,
   h) žadateli nebyl soudem nebo správním orgánem uložen zákaz činnosti nebo zrušeno oprávnění k činnosti týkající se jeho předmětu podnikání, a/nebo související s projektem,
   i) žadatel nemá neuhrazené závazky po lhůtě splatnosti vůči orgánům veřejné správy České republiky (finanční úřady, orgány sociálního zabezpečení), zdravotním pojišťovnám a Evropské unii, Ústeckému kraji a jiným územně samosprávným celkům (za neuhrazený závazek se nepovažuje uzavřený splátkový kalendář nebo jiný odklad původní splatnosti),
   j) žadatel je přímo odpovědný za realizaci projektu a nepůsobí jako prostředník
7. soupis jednotlivých projektů, které žadatel realizoval v průběhu předchozích 3 let za přispění kraje s uvedením jejich názvu, čísla smlouvy a výše poskytnuté dotace,
8. čestné prohlášení o poskytnuté podpoře malého rozsahu („de minimis“) a o přijatých podporách de minimis z jiného členského státu EU v rozhodném období,
9. vyplňte v případě dalších přiložených příloh.

Prohlášení a podpis

Žadatel potvrzuje, že tuto žádost o dotaci schválil k předložení do dotačního programu Ústeckého kraje „Podpora dostupnosti primární péče v Ústeckém kraji“ a potvrzuje pravdivost uváděných údajů. Zároveň prohlašuje, že souhlasí se zařazením žadatele do databáze Ústeckého kraje a se zveřejněním údajů o něm a o výši poskytnuté dotace na webových stránkách Ústeckého kraje.

Jméno a příjmení níže podepsané osoby: V…….. dne……..

(Razítko a podpis)

Informace k podání žádosti:

1) Žadatel může předložit více žádostí o dotaci v rámci jednoho dotačního programu, vždy však na odlišný projekt.
2) Žadatel doručuje žádost o dotaci na předepsaných formulářích (včetně povinných příloh) osobně nebo poštou, nebo do datové schránky kraje, či prostřednictvím internetové aplikace poskytovatele, nebo e-mailem se zaručeným elektronickým podpisem do ePodatelny.
3) Je-li žádost o dotaci (v jednom vyhotovení) doručována poštou nebo osobně na podatelnu Krajského úřadu Ústeckého kraje, musí být v zalepené obálce označené:
   a) názvem dotačního programu,
   b) plným jménem (názvem) žadatele o dotaci a jeho adresou (bydliště, sídlo, místo podnikání),
   c) textem „NEOTEVÍRAT“.

Adresa doručení:

Krajský úřad Ústeckého kraje
Velká Hradební 3118/48
400 01 Ústí nad Labem.

4) Žádost o dotaci podaná jiným způsobem, než je uvedeno v odst. 2) a 3) (např. faxem nebo e-mailem bez zaručeného elektronického podpisu), žádosti doručené na jiné adresy, nebo žádosti obdržené po skončení lhůty pro podání žádosti nejsou doručeny řádně nebo včas a budou bezodkladně vráceny žadateli (bude-li to možné).
5) Všechny došlé žádosti o dotaci a jejich přílohy, s výjimkou žádostí dle odst. 4), se archivují krajem a žadatelům o dotaci se nevracejí. Poskytovatel nehradí žadatelům náklady spojené se zpracováním a předložením žádosti.

Čestné prohlášení

Žadatel	
Obchodní firma/název/jméno a příjmení:	
Sídlo/adresa:	
IČ/RČ:	
Statutární orgán:	

pro účely posouzení oprávněnosti čerpat finanční prostředky v rámci programu
„Podpora dostupnosti primární péče v Ústeckém kraji“

čestně prohlašuje, že

je plátcem DPH. U pořízených vstupů v rámci realizace projektu v dotačním programu **„Podpora dostupnosti primární péče v Ústeckém kraji“** nemůže uplatnit nárok na odpočet DPH, protože tyto vstupy nejsou použity k uskutečňování ekonomické činnosti, u které je nárok na odpočet daně ve smyslu § 72 odst. 2 zákona č. 235/2004 Sb., o dani z přidané hodnoty, ve znění pozdějších předpisů. Tyto pořízené vstupy v rámci realizace projektu zůstávají DPH zatíženy, tj. nebyl ani nebude nárok na odpočet DPH u těchto vstupů uplatněn v daňovém přiznání k DPH.

V .....dne .....

.....
Jméno, příjmení a podpis
osoby zastupující žadatele (razítko)

Čestné prohlášení

Žadatel	
Obchodní firma/název/jméno a příjmení:	
Sídlo/adresa:	
IČ/RČ:	
Statutární orgán:	

pro účely posouzení oprávněnosti čerpat finanční prostředky v rámci programu
„Podpora dostupnosti primární péče v Ústeckém kraji“

čestně prohlašuje, že

je plátcem DPH. U pořízených vstupů v rámci realizace projektu v dotačním programu **„Podpora dostupnosti primární péče v Ústeckém kraji“** neuplatní nárok na odpočet DPH, přestože tyto vstupy jsou použity k uskutečňování ekonomické činnosti, u které je nárok na odpočet daně ve smyslu § 72 odst. 2 zákona č. 235/2004 Sb., o dani z přidané hodnoty, ve znění pozdějších předpisů. Tyto pořízené vstupy v rámci realizace projektu zůstávají DPH zatíženy, tj. nebyl ani nebude nárok na odpočet DPH u těchto vstupů uplatněn v daňovém přiznání k DPH.

V .....dne .....

.....
Jméno, příjmení a podpis
osoby zastupující žadatele (razítko)

Čestné prohlášení

Žadatel	
Obchodní firma/název/jméno a příjmení:	
Sídlo/adresa:	
IČ/RČ:	
Statutární orgán:	

pro účely posouzení oprávněnosti čerpat finanční prostředky v rámci programu
„Podpora dostupnosti primární péče v Ústeckém kraji“

čestně prohlašuje, že

je plátcem DPH. U pořízených vstupů v rámci realizace projektu v dotačním programu **„Podpora dostupnosti primární péče v Ústeckém kraji“** uplatní nárok na odpočet DPH, protože tyto vstupy jsou použity k uskutečňování ekonomické činnosti, u které je nárok na odpočet daně ve smyslu § 72 odst. 2 zákona č. 235/2004 Sb., o dani z přidané hodnoty, ve znění pozdějších předpisů, ale k úhradě DPH nebudou použity prostředky dotace.

V .....dne .....

.....
Jméno, příjmení a podpis
osoby zastupující žadatele (razítko)

Čestné prohlášení

Žadatel	
Obchodní firma/název/jméno a příjmení:	
Sídlo/adresa:	
IČ/RČ:	
Statutární orgán:	

pro účely posouzení oprávněnosti čerpat finanční prostředky v rámci programu
„Podpora dostupnosti primární péče v Ústeckém kraji“

čestně prohlašuje, že

není plátcem DPH.

V .....dne .....

.....
Jméno, příjmení a podpis
osoby zastupující žadatele (razítko)

Čestné prohlášení

Žadatel	
Obchodní firma/název/jméno a příjmení:	
Sídlo/adresa:	
IČ/RČ:	
Statutární orgán:	

pro účely posouzení oprávněnosti čerpat finanční prostředky v rámci programu
„Podpora dostupnosti primární péče v Ústeckém kraji“

čestně prohlašuje, že

- vůči majetku žadatele neprobíhá, nebo v posledních 3 letech neproběhlo insolvenční řízení, a žadatel se nenachází podle insolvenčního zákona v úpadku,
- vůči majetku žadatele nedošlo k podání insolvenčního návrhu, návrhu na prohlášení konkurzu,
- vůči majetku žadatele nebyla nařízena exekuce,
- vůči majetku žadatele nebyla zavedena nucená správa podle zvláštních právních předpisů,
- žadatel se nenachází v procesu zrušení bez právního nástupce (likvidace, zrušení nebo zánik živnostenského oprávnění), nebo je v procesu zrušení s právním nástupcem (sloučení, splynutí, rozdělení obchodní společnosti),
- vůči žadateli, ani vůči žádnému podniku ve skupině podniků (pokud je žadatel součástí skupiny podniků, se kterými je propojen, včetně podniků zahraničních), nebyl vystaven inkasní příkaz pro navrácení protiprávní a neslučitelné podpory, který dosud nebyl splacen,
- žadatel nebyl pravomocně odsouzen pro trestný čin, jehož skutková podstata souvisí s předmětem podnikání žadatele, nebo pro trestný čin hospodářský, nebo trestný čin proti majetku, jde-li o právnickou osobu, musí tento předpoklad splňovat statutární orgán nebo každý člen statutárního orgánu, a je-li statutárním orgánem žadatele či členem statutárního orgánu žadatele právnická osoba, musí tento předpoklad splňovat statutární orgán nebo každý člen statutárního orgánu této právnické osoby,
- žadateli nebyl soudem nebo správním orgánem uložen zákaz činnosti nebo zrušeno oprávnění k činnosti týkající se jeho předmětu podnikání, a/nebo související s projektem,
- žadatel nemá neuhrazené závazky po lhůtě splatnosti vůči orgánům veřejné správy České republiky (finanční úřady, orgány sociálního zabezpečení), zdravotním pojišťovnám a Evropské unii, Ústeckému kraji a jiným územně samosprávným celkům (za neuhrazený závazek se nepovažuje uzavřený splátkový kalendář nebo jiný odklad původní splatnosti),
- žadatel je přímo odpovědný za přípravu a realizaci projektu a nepůsobí jako prostředník

V .....dne .....

.....
Jméno, příjmení a podpis
osoby zastupující žadatele (razítko)

Čestné prohlášení žadatele o podporu v režimu *de minimis*

Žadatel - příjemce podpory	
Obchodní firma/název/jméno a příjmení	
Sídlo/adresa:	
IČ/RČ:	
Statutární zástupce:	

1. Žadatel prohlašuje, že jako účetní období používá

☐ **kalendářní rok**.
☐ **hospodářský rok** (začátek ……., konec …….).

2. Podniky[1] propojené s žadatelem o podporu

Žadatel o podporu se považuje za propojený[2] s jinými podniky, pokud i tyto subjekty mezi sebou mají některý z následujících vztahů:
a) jeden subjekt vlastní více než 50 % hlasovacích práv, která náležejí akcionářům nebo společníkům, v jiném subjektu;
b) jeden subjekt má právo jmenovat nebo odvolat více než 50 % členů správního, řídícího nebo dozorčího orgánu jiného subjektu;
c) jeden subjekt má právo uplatňovat více než 50% vliv v jiném subjektu podle smlouvy uzavřené s daným subjektem nebo dle ustanovení v zakladatelské smlouvě nebo ve stanovách tohoto subjektu;
d) jeden subjekt, který je akcionářem nebo společníkem jiného subjektu, ovládá sám, v souladu s dohodou uzavřenou s jinými akcionáři nebo společníky daného subjektu, více než 50 % hlasovacích práv, náležejících akcionářům nebo společníkům, v daném subjektu.

Subjekty, které mají s žadatelem o podporu jakýkoli vztah uvedený pod písm. a) až d) prostřednictvím jednoho nebo více dalších subjektů, se také považují za podnik propojený s žadatelem o podporu.

Do výčtu podniků propojených přímo či zprostředkovaně se žadatelem o podporu se zahrnují osoby zapsané v základním registru právnických osob, podnikajících fyzických osob a orgánů veřejné moci ("registr osob") v souladu se zákonem č. 111/2009 Sb., o základních registrech, ve znění pozdějších předpisů.

Žadatel prohlašuje, že

☐ **není** ve výše uvedeném smyslu propojen s jiným podnikem.
☐ **je** ve výše uvedeném smyslu propojen s následujícími podniky:

Obchodní firma podniku/název/jméno a příjmení	**Sídlo/adresa**	**IČ/RČ**

3. Žadatel prohlašuje, že podnik (žadatel) v současném a 2 předcházejících účetních obdobích

[1] Za podnik lze považovat podnikatele definovaného v zákoně č. 89/2012 Sb., občanský zákoník.
[2] Bližší informace o propojeném podniku naleznete v METODICKÉ PŘÍRUČCE k aplikaci pojmu „jeden podnik“ z pohledu pravidel podpory *de minimis* na stránkách ÚOHS www.compet.cz .

☐ **nevznikl** spojením podniků či nabytím podniku.
☐ **vznikl** spojením (fúzí splynutím[3]) níže uvedených podniků:
☐ nabytím (fúzí sloučením[4]) **převzal jmění** níže uvedeného/ých podniku/ů:

Obchodní firma podniku/název/jméno a příjmení	**Sídlo/adresa**	**IČ/RČ**

Výše uvedené změny spočívající ve spojení či nabytí podniků

☐ **jsou** již zohledněny v Centrálním registru podpor malého rozsahu.
☐ **nejsou** zohledněny v Centrálním registru podpor malého rozsahu.

4. Žadatel prohlašuje, že podnik (žadatel) v současném a 2 předcházejících účetních obdobích

☐ **nevznikl** rozdělením (rozštěpením nebo odštěpením[5]) podniku.
☐ **vznikl** rozdělením níže uvedeného podniku:

Obchodní firma podniku/název/jméno a příjmení	**Sídlo/adresa**	**IČ/RČ**

a převzal jeho činnosti, na něž byla dříve poskytnutá podpora *de minimis* použita[6].

Výše uvedené změny spočívající v rozdělení podniků

☐ **jsou** již zohledněny v Centrálním registru podpor malého rozsahu.
☐ **nejsou** zohledněny v Centrálním registru podpor malého rozsahu.

5. Podniku (žadateli) byly přiděleny následující (dříve poskytnuté) podpory:
5.1 Podpora dle Nařízení Komise (EU) **č. 1408/2013** ze dne 18.12.2013 o použití článků 107 a 108 Smlouvy o fungování Evropské unie na podporu de minimis, nebo dle Nařízení Komise (ES) **č**. **1535/2007** ze dne 20. prosince 2007 o použití článků 87 a 88 Smlouvy ES na podporu *de minimis* v produkčním odvětví zemědělských produktů:

Žadatel – příjemce podpory

☐ **neobdržel**
☐ **obdržel** v rozhodném období podporu de minimis v celkové výši …….. € a tato výše nepřesahuje limit stanovený Nařízením Komise (EU) **č. 1408/2013** ve výši **15.000 €**.

Poskytovatel podpory		**Výše podpory**

[3] Viz § 62 zákona č. 125/2008 Sb., o přeměnách obchodních společností a družstev, ve znění pozdějších předpisů (dále jen „zákon o přeměnách obchodních společností a družstev“).
[4] Viz § 61 zákona o přeměnách obchodních společností a družstev .
[5] Viz § 243 zákona o přeměnách obchodních společností a družstev
[6] Pokud by na základě převzatých činností nebylo možné dříve poskytnuté podpory *de minimis* rozdělit, rozdělí se podpora poměrným způsobem na základě účetní hodnoty vlastního kapitálu nových podniků k datu účinku rozdělení (viz čl. 3 odst. 9 nařízení Komise (EU) č. 1407/2013, č. 1408/2013 a nahrazujícího nařízení č. 875/2007).

obchodní firma / název / jméno	IČ:	Datum poskytnutí podpory[7]	v Kč	v €[8]
Celkem				

5.2 Podpora dle Nařízení Komise (EU) **č.……** ze dne …… o použití článků 107 a 108 Smlouvy o fungování Evropské unie na podporu de minimis, nebo dle nařízení Komise (ES) **č. 875/2007** ze dne 24. července 2007 o použití článků 87 a 88 Smlouvy o ES na podporu *de minimis* v odvětví rybolovu a o změně nařízení (ES) č. 1860/2004.

Žadatel – příjemce podpory

☐ **neobdržel**

☐ **obdržel** v rozhodném období podporu de minimis v celkové výši …….. € a tato výše nepřesahuje limit stanovený Nařízením Komise (EU) **č.……** ze dne …… (nařízením Komise (ES) **č. 875/2007)** ve výši **30.000 €.**

Poskytovatel podpory		Datum poskytnutí podpory[7]	Výše podpory	
obchodní firma / název / jméno	IČ:		v Kč	v €[8]
Celkem				

5.3

a) ☐ **jsem**

b) ☐ **nejsem** subjektem působícím v oblasti silniční dopravy ve smyslu ustanovení Nařízení Komise (EU) č. **1407/2013** ze dne 18.12.2013 o použití článků 107 a 108 Smlouvy o fungování Evropské unie na podporu de minimis**.**

a) Podpora dle Nařízení Komise (EU) **č. 1407/2013** ze dne 18.12.2013 o použití článků 107 a 108 Smlouvy o fungování Evropské unie na podporu de minimis, nebo dle nařízení Komise (ES) **č. 1998/2006** ze dne 15. prosince 2006 o použití článků 87 a 88 Smlouvy na podporu *de minimis* v odvětví silniční dopravy.

Žadatel – příjemce podpory

☐ **neobdržel**

☐ **obdržel** v rozhodném období podporu de minimis v celkové výši ……€ a tato výše nepřesahuje limit stanovený Nařízením Komise (EU) **č. 1407/2013** ve výši **100 000 €.**

Poskytovatel podpory		Den poskytnutí podpory[7]	Výše podpory	
obchodní firma / název / jméno	IČ:		v Kč	v €[8]
Celkem				

b) Podpora dle Nařízení Komise (EU) **č. 1407/2013** ze dne 18.12.2013 o použití článků 107 a 108 Smlouvy o fungování Evropské unie na podporu de minimis, nebo dle nařízení Komise (ES) **č. 1998/2006** ze dne 15. prosince 2006 o použití článků 87 a 88 Smlouvy na podporu *de minimis* v ostatních odvětvích.

[7] Datem poskytnutí podpory se rozumí den vzniku právního nároku na podporu de minimis, tedy den účinnosti právního úkonu, na základě kterého je podpora poskytována, zpravidla den uzavření příslušné smlouvy.

[8] Pro přepočet se použije měnového kurzu Evropské centrální banky platného ke dni poskytnutí podpory. Kurzy jsou zveřejněny v Úředním věstníku Evropské Unie.

Žadatel – příjemce podpory

☐ **neobdržel**

☐ **obdržel** v rozhodném období podporu de minimis v celkové výši ……€ a tato výše nepřesahuje limit stanovený Nařízením Komise (EU) **č. 1407/2013** ve výši **200.000 €.**

Poskytovatel podpory		**Datum poskytnutí podpory**[7]	**Výše podpory**	
obchodní firma / název / jméno	**IČ:**		**v Kč**	**v €**[8]
Celkem				

6. Podpora dle Nařízení Komise (EU) **č. 360/2012** ze dne 26. dubna 2012 o použití článků 107 a 108 Smlouvy o fungování Evropské unie na podporu de minimis udílenou podnikům poskytujícím služby obecného hospodářského zájmu.

Žadatel – příjemce podpory

☐ **neobdržel**

☐ **obdržel** v rozhodném období podporu de minimis v celkové výši ……€ a tato výše nepřesahuje limit stanovený Nařízením Komise (EU) **č. 360/2012** ve výši **500.000 €.**

Poskytovatel podpory		**Datum poskytnutí podpory**[7]	**Výše podpory**	
obchodní firma / název / jméno	**IČ:**		**v Kč**	**v €**[8]
Celkem				

7. Subjekt činný ve více oblastech

Pokud subjekt (příjemce) podniká ve více sledovaných oblastech (dle různých nařízení na podporu *de minimis*), je přidělení podpory v dané oblasti plně v odpovědnosti poskytovatele, který o podpoře rozhoduje. Je možno poskytnout podporu jednomu podniku podle více nařízení, maximálně do limitu 200 000 EUR v rozhodném období. Podpory pro zemědělskou prvovýrobu a pro rybolov se do tohoto limitu načítají.

Subjektu (příjemci) poskytujícímu službu obecného hospodářského zájmu je možno poskytnout podporu *de minimis* podle více nařízení maximálně do limitu 500 000 EUR v rozhodném období. Podpory pro zemědělskou prvovýrobu, rybolov a pro ostatní odvětví poskytnuté na základě nařízení č. 1407/2013 se do tohoto limitu načítají.

8. Žadatel níže svým podpisem

- potvrzuje, že výše uvedené údaje jsou přesné a pravdivé a jsou poskytovány dobrovolně;
- se zavazuje k tomu, že v případě změny předmětných údajů v průběhu administrativního procesu poskytnutí podpory *de minimis* bude neprodleně informovat poskytovatele dané podpory o změnách, které u něj nastaly;
- souhlasí se zpracováním svých osobních údajů obsažených v tomto prohlášení, za účelem evidence podpor malého rozsahu v souladu se zákonem č. 215/2004 Sb., o úpravě některých vztahů v oblasti veřejné podpory a o změně zákona o podpoře výzkumu a vývoje, ve znění pozdějších předpisů. Tento souhlas uděluji správci a zpracovateli, kterým je Ústecký kraj,
  pro všechny údaje obsažené v tomto prohlášení, a to po celou dobu 10 let ode dne udělení souhlasu.

Datum a místo podpisu	

Jméno, příjmení a podpis osoby oprávněné zastupovat žadatele		**Razítko** (pokud je součástí podpisu žadatele)	

ústecký kraj

Krajský úřad

Číslo smlouvy u poskytovatele:
Číslo smlouvy u příjemce:

SMLOUVA O POSKYTNUTÍ INVESTIČNÍ/NEINVESTIČNÍ DOTACE

uzavřená dle ustanovení §10a zákona č. 250/2000 Sb., o rozpočtových pravidlech územních rozpočtů, ve znění pozdějších předpisů (dále jen „zákon č. 250/2000 Sb.“)

SMLUVNÍ STRANY

Poskytovatel:
Ústecký kraj
Sídlo: Velká Hradební 3118/48, 400 01 Ústí nad Labem
Zastoupený:
IČO: 70892156
DIČ: CZ70892156
Bank. spojení:
Číslo účtu:
Zástupce pro věcná jednání:
E-mail/telefon:

(dále jen „poskytovatel“)

a

Příjemce:

Název/obchodní firma/Jméno a příjmení:
Sídlo/Bydliště:
Zastoupený:
IČO/Datum narození:
DIČ:
Bank. spojení:
Číslo účtu:
Zástupce pro věcná jednání:
E-mail/telefon:
zapsaný v obchodním rejstříku vedeném ……., oddíl ……, vložka……., pod sp. zn. …… / Poskytovateli zdravotních služeb vydal Krajský úřad Ústeckého kraje dne ..... oprávnění č.j.: .....

(dále jen „příjemce“)

uzavírají níže uvedeného dne, měsíce a roku tuto

SMLOUVU O POSKYTNUTÍ INVESTIČNÍ/NEINVESTIČNÍ DOTACE

(dále jen „smlouva“)

Preambule

1. Tato smlouva je uzavřena v rámci dotačního programu Podpora dostupnosti primární péče v Ústeckém kraji …… schváleného usnesením Zastupitelstva Ústeckého kraje č. …….. ze dne …….. (dále jen „dotační program"). Podmínky tohoto dotačního programu jsou pro příjemce závazné ve věcech touto smlouvou neupravených.

2. Účelem dotace je podpořit zajištění dostupnosti zdravotních služeb v oblasti primární péče obyvatelům kraje v oborech všeobecný praktický lékař, pediatr nebo praktický lékař pro děti a dorost a zubní lékař, zavádí program zaměřený na posílení zájmu lékařů o poskytování zdravotních služeb na území Ústeckého kraje. Cílem je zajištění dostupnosti poskytování hrazených zdravotních služeb pro obyvatele Ústeckého kraje v definovaných oborech primární zdravotní péče na předem definovaných místech v Ústeckém kraji.

I.

Předmět smlouvy, účel a výše dotace

1. Poskytovatel v souladu s usnesením Rady/Zastupitelstva Ústeckého kraje č. ….. ze dne ……. poskytuje příjemci ze svého rozpočtu investiční/neinvestiční dotaci ve výši ……,- Kč (slovy: ……..korun českých), která bude převedena bezhotovostně na účet příjemce uvedený v záhlaví této smlouvy, pod UZ (účelovým znakem).

2. Dotace je poskytnuta v maximální výši:

   a) neinvestiční dotace ve výši ……

   b) investiční dotace ve výši ……..

   c) motivační bonus ve výši …….. (paušální výdaje),

3. Dotace je poskytnuta na základě žádosti o poskytnutí dotace ze dne……., vedené pod ČJ: …..

4. Dotace je poskytnuta na realizaci projektu……. (dále jen ,,projekt").

5. Dotace je poskytována za využití pravidla „de minimis" ve smyslu Nařízení komise (EU) č. 1407/2013 ze dne 18. 12. 2013 o použití článků 107 a 108 Smlouvy o fungování Evropské unie na podporu „de minimis", které bylo zveřejněno v Úředním věstníku EU č. L 352/1 dne 24. 12. 2013. Poskytovatel uzavírá tuto smlouvu na základě následujícího prohlášení příjemce.

   Příjemce prohlašuje, že ke dni uzavření této smlouvy se nezměnily okolnosti týkající se příjemcem přijatých podpor de minimis, jenž příjemce uvedl ve formuláři žádosti o dotaci a není mu známa překážka, která by bránila poskytnutí podpory de minimis dle výše uvedeného nařízení Evropské komise.

6. Dotace není slučitelná s dotací poskytnutou z rozpočtu jiných územních samosprávných celků, státního rozpočtu nebo fondů EU, pokud to pravidla pro poskytnutí těchto podpor nevylučují.

II.

Podmínky použití dotace, doba, v níž má být dosaženo stanoveného účelu

1. Dotace je příjemci poskytnuta ve výši dle čl. I. odst. 1 smlouvy za účelem realizace projektu .....

2. Část této dotace, použitelné na úhradu výdajů nebo nákladů souvisejících s účelem podpory, nemusí být prokazována, a bude vyúčtována paušální částkou, přičemž paušální výdaje nebo náklady jsou stanoveny jako pevná částka pokrývající veškeré výdaje nebo náklady nebo jejich část.

3. Termínem ukončení realizace projektu je ….. . Pro příjemce je tento termín stanoven jako závazný ukazatel.

4. Dotace je poskytnuta účelově (viz čl. II. odst. 1. smlouvy) a lze ji použít pouze na úhradu uznatelných nákladů přímo souvisejících s realizací projektu a vzniklých v době od ..... do …… (termín realizace projektu).

   Uznatelný náklad je nezbytný náklad, který splňuje všechny následující podmínky:

   a. vyhovuje zásadám efektivnosti, účelnosti a hospodárnosti,

   b. vznikl příjemci v přímé souvislosti s prováděním projektu a v rámci termínu realizace projektu,

   c. byl skutečně uhrazen v rámci termínu realizace projektu a zachycen v účetnictví příjemce na jeho účetních dokladech, je identifikovatelný, ověřitelný a podložený prvotními podpůrnými doklady.

   d. a je

   - neinvestičním nákladem (např. náklady na provoz na zajištění chodu ordinace, náklady na vzdělávání, cestovné, nájemné, mzdové náklady včetně souvisejících nákladů, aj.), nebo
   - investičním nákladem (např. náklady na materiálně-technické zařízení, zdravotnické přístroje a vybavení ordinace, rekonstrukce, obnova, pořízení/nákup/výstavba ordinace, modernizace prostoru ordinace nebo vybavení, technické zhodnocení, aj.)

   Neuznatelný náklad je náklad na:

   a. pořízení dlouhodobého a krátkodobého finančního majetku,

   b. úroky, penále, pokuty a jiné sankce,

   c. opatření pro možné budoucí ztráty nebo dluhy,

   d. ztráty z devizových kurzů,

   e. pohoštění a alkohol,

   f. uzavřené leasingové smlouvy, s výjimkou zdravotnické techniky.

5. Dotace bude poskytnuta jednorázově bankovním převodem na účet příjemce uvedený v záhlaví této smlouvy/účet zřizovatele příjemce uvedený v čl. I. této smlouvy do ……dnů ode dne uzavření této smlouvy. (Okruh 2 a 3 – v podobě ročních plateb, které budou splatné do 30 dní od předložení průběžné zprávy příjemcem dle čl. III. bodu 7. této smlouvy).

   Jako závazný ukazatel byl stanoven podíl dotace na celkových plánovaných uznatelných nákladech projektu v maximální výši 100 %.

III.
Práva a povinnosti příjemce

Příjemce prohlašuje, že dotaci přijímá a v této souvislosti se zavazuje:

1. Použít dotaci za účelem realizace projektu, pro který byla dotace poskytnuta, a v souladu s podmínkami sjednanými v této smlouvě, kdy platí že:

   a. Minimální rozsah hodin, na něž je poskytnuta dotace, dokládá smlouvou/dodatkem o poskytování a úhradě hrazených služeb uzavřenou se zdravotní pojišťovnou. smlouva/dodatek je předložena nejpozději do 30 dnů od zahájení poskytování zdravotních služeb.

   b. Příjemce je vázán k zajištění zdravotních služeb obyvatelům s trvalým bydlištěm na území Ústeckého kraje. Má se za to, že únosný podíl registrovaných pacientů

s trvalým bydlištěm na území Ústeckého kraje činí 90 % z celkového počtu pacientů registrovaných příjemcem dotace. Příjemce dotace je povinen na výzvu poskytovatele uvedenou skutečnost doložit. Ústecký kraj je za tímto účelem oprávněn si vyžádat kdykoli v průběhu trvání závazku od zdravotní pojišťovny statistická data o počtu pacientů, počtu registrovaných pacientů, o nahlášené ordinační době, údaje o kapacitách PZS, o migraci pacientů za péčí (% pacientů s rozlišením bydliště).

c. Při změně místa poskytování zdravotních služeb či změně místa výkonu práce (jedná-li se o změnu města/obce pro kterou byla dotace poskytnuta) bude vyplácení dotace ukončeno a poskytnutá dotace vrácena. V těchto případech je příjemce dotace povinen vrátit dosud vyplacené dotační prostředky v jejich celkové obdržené výši na bankovní účet poskytovatele dotace ve lhůtě do 60 dnů ode dne zániku práva na dotaci, resp. ode dne následujícího po dni, kdy uplynula lhůta pro splnění povinnosti (podmínky).

d. Při ukončení poskytování zdravotních služeb z jakéhokoli důvodu či ukončení uzavřeného pracovněprávního vztahu, bude vyplácení dotace ukončeno a poskytnutá dotace vrácena. V těchto případech je příjemce dotace povinen vrátit dosud vyplacené dotační prostředky v jejich celkové obdržené výši na bankovní účet poskytovatele dotace ve lhůtě do 60 dnů ode dne zániku práva na dotaci, resp. ode dne následujícího po dni, kdy uplynula lhůta pro splnění povinnosti (podmínky).

e. Příjemce v oboru všeobecné praktické lékařství a praktické lékařství pro děti a dorost (pediatrie) nebude odmítat registrovat pojištěnce zdravotních pojišťoven, se kterými má uzavřenou smlouvu o poskytování a úhradě hrazených služeb. Příjemce musí mít v případě odmítnutí pacienta z kapacitních důvodů naplněnou kapacitu pouze pojištěnci zdravotních pojišťoven, se kterými má uzavřenou smlouvu o poskytování a úhradě hrazených služeb. Pokud doloží zdravotní pojišťovna, se kterou má příjemce smlouvu, oprávněné a opakované stížnosti od pojištěnců, že je příslušný lékař odmítl registrovat, může poskytovatel dotace rozhodnout o krácení nebo ukončení výplaty dotace.

f. Příjemce v oboru zubní lékařství nebude odmítat registrovat pojištěnce zdravotních pojišťoven, se kterými má uzavřenou smlouvu o poskytování a úhradě hrazených služeb. Příjemce musí mít v případě odmítnutí pacienta z kapacitních důvodů naplněnou kapacitu pouze pojištěnci zdravotních pojišťoven, se kterými má uzavřenou smlouvu o poskytování a úhradě hrazených služeb. Pokud doloží zdravotní pojišťovna, se kterou má příjemce smlouvu, oprávněné a opakované stížnosti od pojištěnců, že je příslušný zubní lékař odmítl registrovat může poskytovatel dotace rozhodnout o krácení nebo ukončení výplaty dotace.

g. Příjemce v oboru zubní lékařství v prvním roce, po uplynutí 12 měsíců od zahájení poskytování zdravotních služeb nebo po nástupu do pracovněprávního vztahu, bude mít minimálně 500 registrovaných pojištěnců, do 2 let, po uplynutí 24 měsíců, bude mít minimálně 1 000 registrovaných pojištěnců a do 3 let, po uplynutí 36 měsíců, bude mít minimálně 1 500 registrovaných pojištěnců. Splnění tohoto kritéria bude každoročně příjemcem doloženo poskytovali dotace do 15 dnů od uplynutí dané doby. Pokud toto kritérium nebude splněno může poskytovatel dotace rozhodnout o krácení nebo ukončení výplaty dotace.

h. Příjemce v oboru zubní lékařství se zavazuje, že děti do 15 let (včetně) společně se seniory ve věku 65 a více let budou tvořit alespoň 10 % ze všech jeho registrovaných pojištěnců. Splnění tohoto kritéria bude každoročně kontrolováno a ověřováno přes jednotlivé zdravotní pojišťovny. Pokud toto kritérium nebude splněno, může poskytovatel dotace rozhodnout o krácení nebo ukončení výplaty dotace.

2. Dotaci nepřevést na jiný subjekt.

3. Dotaci nepoužít na úhradu DPH, je-li příjemce plátcem DPH s nárokem na uplatnění odpočtu této daně.

4. Při použití dotace zajistit, aby nedošlo k duplicitnímu použití finančních prostředků z více zdrojů na stejný uznatelný náklad.

5. Vynaložit přidělené prostředky hospodárně, účelně a efektivně v souladu s realizací projektu. Příjemce dotace je povinen zajistit řádné a oddělené sledování poskytnuté dotace (vyjma paušálních nákladů) ve svém účetnictví, kdy musí být jednoznačně prokazatelné, že konkrétní příjem/výnos je dotací a konkrétní výdaj/náklad je hrazen z dotace. Příjemce, který je povinen vést účetnictví v souladu se zákonem č. 563/1991 Sb., o účetnictví, ve znění pozdějších předpisů, musí zaručit jednoznačné přiřazení účetních položek vztahujících se k realizaci projektu z hlediska příjmů/výnosů a výdajů/nákladů (neinvestiční dotace) a zařazení do evidence majetku (investiční dotace), nebo v případě daňové evidence v souladu se zákonem č. 586/1992 Sb., o daních z příjmů, ve znění pozdějších předpisů.

6. Uvádět na všech účetních dokladech účelový znak (UZ) kraje. Označovat originály účetních a daňových dokladů informací o tom, že projekt je spolufinancován Ústeckým krajem.

7. Předložit poskytovateli zprávu o průběžném plnění projektu (dále jen „průběžná zpráva"). Průběžná zpráva bude předložena poskytovateli vždy nejpozději 30 dnů po zahájení kalendářního roku a bude obsahovat stručný popis realizovaného projektu v uplynulém kalendářním roce. Poskytovatel má právo posunout termín splatnosti další splátky dotace o počet dní, o který je příjemce v prodlení s předložením průběžné zprávy. (pro okruh 2 a 3)

   Předat poskytovateli písemnou závěrečnou zprávu o použití poskytnuté dotace, a to do 30 dnů od ukončení realizace projektu. Spolu se závěrečnou zprávou je příjemce povinen předložit finanční vypořádání dotace. Ze závažných důvodů může být termín předložení závěrečné zprávy na žádost příjemce, postupem dle …….. dotačního programu, prodloužen.

   Finanční vypořádání dotace (přehled o čerpání a použití poskytnuté dotace) musí obsahovat:

   - přehled nákladů projektu hrazených z dotace (dle vzoru),
   - informaci o vrácení nepoužitých prostředků zpět na bankovní účet poskytovatele,
   - výpis z odděleného účetnictví nebo z oddělené daňové evidence,
   - protokol o zařazení majetku do užívání/doklad o zařazení do evidence majetku,
   - fotodokumentace (např. v případě rekonstrukce ordinace fotografie stavu před/stavu po, v případě pořízení vybavení, fotodokumentace nově pořízeného vybavení, atd.)

   Odbor zdravotnictví Krajského úřadu Ústeckého kraje při kontrole závěrečné zprávy a finančního vypořádání dotace může příjemce dotace požádat o doplnění informací/dokumentů, které nejsou vypsány výše ale svým obsahem souvisí s kontrolou využití prostředků dotace.

8. Umožnit pověřeným pracovníkům poskytovatele provádět kontrolu čerpání a využití prostředků dotace v návaznosti na rozpočet projektu a v této souvislosti jim umožnit nahlížet do účetní evidence. Umožnit provádět kontrolu jak v průběhu, tak i po ukončení realizace projektu.

9. Neprodleně písemně informovat, nejpozději však do 7 dnů, odbor zdravotnictví Krajského úřadu Ústeckého kraje o všech změnách týkajících se tohoto smluvního vztahu, včetně identifikace příjemce nebo podpořeného projektu.

10. Vrátit poskytnutou dotaci zpět na účet poskytovatele, z něhož byla dotace na realizaci projektu poskytnuta, v případě, že se projekt neuskuteční, nejpozději do 7 kalendářních dnů ode dne, kdy se o této skutečnosti dověděl, současně písemně informovat poskytovatele o vrácení dotace.

11. Respektovat závěry kontroly provedené v souladu se zákonem.

12. Zadávat veřejné zakázky v souladu se zákonem č. 134/2016 Sb., o zadávání veřejných zakázek, ve znění pozdějších předpisů, jestliže se příjemce stal dotovaným zadavatelem ve smyslu ustanovení § 4 odst. 2 tohoto zákona a dodržovat v souvislosti s čerpáním dotace veškeré další obecně závazné právní předpisy.
13. Je-li příjemce právnickou osobou, je povinen zajistit, aby případné rozhodnutí o jeho likvidaci nebo přeměně podle příslušných právních předpisů bylo přijato až po předchozím souhlasu poskytovatele. Příjemce je povinen poskytovateli poskytnout veškeré informace o záměru likvidace nebo přeměny, které mohou podle názoru poskytovatele ovlivnit podmínky a účel poskytnuté dotace.
14. Příjemce je povinen s poskytovatelem spolupracovat při plnění jeho povinnosti vůči Úřadu pro ochranu hospodářské soutěže a Evropské komisi.

IV.
Porušení rozpočtové kázně

1. Porušením rozpočtové kázně je každé neoprávněné použití nebo zadržení peněžních prostředků poskytnutých jako dotace (§ 22 odst. 1 až 3 zákona č. 250/2000 Sb.). V případě, že se příjemce dopustí porušení rozpočtové kázně tím, že neoprávněně použije nebo zadrží poskytnutou dotaci, bude poskytovatel postupovat dle § 22 zákona č. 250/2000 Sb. a bude příjemci uložen odvod včetně penále za prodlení s odvodem ve výši stanovené platnými právními předpisy a touto smlouvou.
2. V případě porušení rozpočtové kázně, které poskytovatel považuje za méně závažné, bude vždy uložen odvod za tato porušení procentem z celkové částky poskytnuté dotace následovně:
    a. předložení závěrečné zprávy do 15 kalendářních dnů po lhůtě stanovené smlouvou či lhůtě prodloužení k žádosti příjemce – výše odvodu činí 0,5 % z poskytnuté dotace dle čl I. odst. 2 bodu a) a b) ,
    b. předložení závěrečné zprávy do 30 kalendářních dnů po lhůtě stanovené smlouvou či lhůtě prodloužené žádosti příjemce – výše odvodu činí 1 % z poskytnuté dotace dle čl I. odst. 2 bodu a) a b) ,
    c. nedodržení povinnosti vést dotaci v odděleném účetnictví vedeném v souladu se zákonem č. 563/1991 Sb., o účetnictví, ve znění pozdějších předpisů, a to z hlediska poskytnuté výše dotace, pokud účetnictví vede – výše odvodu činí 1% z poskytnuté dotace dle čl I. odst. 2 bodu a) a b) ,
    d. nedodržení povinnosti publicity v případě informování sdělovacích prostředků – výše odvodu činí 0,5 % z poskytnuté dotace dle čl I. odst. 2 bodu a) a b),
    e. nedodržení povinnosti publicity neoznačením publikací, internetových stránek či jiných nosičů „sponzorským vzkazem“ – výše odvodu činí 1 % z poskytnuté dotace dle čl I. odst. 2 bodu a) a b) ,
    f. nedodržení povinnosti publicity neumístěním tabulky se „sponzorským vzkazem“ na stavbě nebo v její bezprostřední blízkosti (v případě investiční dotace) – výše odvodu činí 1 %, z poskytnuté dotace dle čl I. odst. 2 bodu a) a b).
3. Odvody za porušení rozpočtové kázně při použití téže dotace se sčítají, s výjimkou odvodů za porušení rozpočtové kázně porušením pravidel pro zadávání veřejných zakázek. Za porušení pravidel pro zadávání veřejných zakázek se uloží odvod ve výši nejzávažnějšího porušení těchto pravidel u stejné zakázky. Při neoprávněném použití peněžních prostředků dle § 22 odst. 2 písm. a) nebo b) zákona č. 250/2000 Sb. odpovídá odvod za porušení rozpočtové kázně výši poskytnutých prostředků, mimo případů, kdy se podle této smlouvy (odst. 2 tohoto čl.) za

porušení méně závažné povinnosti uloží odvod nižší. Při porušení několika méně závažných povinností se odvody za porušení rozpočtové kázně sčítají. Odvody za porušení rozpočtové kázně lze uložit pouze do výše peněžních prostředků poskytnutých ke dni porušení rozpočtové kázně. Při podezření na porušení rozpočtové kázně může poskytovatel pozastavit poskytnutí peněžních prostředků, a to až do výše předpokládaného odvodu. Pokud Krajský úřad Ústeckého kraje uloží odvod za porušení rozpočtové kázně, v rozhodnutí uvede, že z uloženého odvodu bude odvedena pouze částka ve výši rozdílu mezi uloženým odvodem a peněžními prostředky neposkytnutými z důvodu podezření na porušení rozpočtové kázně. Pokud Krajský úřad Ústeckého kraje odvod neuloží, poskytovatel poskytne pozastavené peněžní prostředky příjemci.

V.
Výpověď a zrušení smlouvy

1. Poskytovatel je oprávněn vypovědět smlouvu v případě, že příjemce porušil smluvní povinnost stanovenou touto smlouvou nebo proti příjemci bylo zahájeno insolvenční řízení. Výpověď musí mít písemnou formu a nabývá účinnosti uplynutím výpovědní lhůty, která činí 15 dní. Ve výpovědní lhůtě bude pozastaveno vyplácení dotace.
2. Smluvní strany můžou podat písemný návrh na zrušení smlouvy, a to zejména z důvodů uvedených v § 167 odst. 1 správního řádu. Pokud strana smlouvy, které byl návrh doručen, s ním vysloví souhlas, smlouva zaniká dnem, kdy písemný souhlas dojde smluvní straně, která návrh podala. Pokud strana smlouvy, které byl návrh doručen, s ním nevysloví souhlas, smlouva nezaniká.
3. Smlouvu lze ukončit také na základě písemné dohody smluvních stran.
4. Spory z právních poměrů při poskytnutí dotace rozhoduje podle správního řádu Ministerstvo financí ČR.

VI.
Publicita

1. Příjemce je povinen v případě informování sdělovacích prostředků o projektu uvést fakt, že projekt byl podpořen Ústeckým krajem (poskytovatelem).
2. Na výstupech projektu typu publikací, internetových stránek či jiných nosičů uvede příjemce skutečnost, že projekt podpořil poskytovatel v provedení respektující vizuální styl Ústeckého kraje. Příjemce podpisem smlouvy výslovně prohlašuje, že se s daným vizuálním stylem seznámil.
3. Logo poskytovatele musí být na všech výstupech uvedeno na prioritní pozici.
4. V případě, že účelem poskytnutí dotace je podpora investiční akce (projektu) nebo provozu poskytované služby (zařízení), bude na věci nebo v její bezprostřední blízkosti umístěna tabulka s logem poskytovatele v provedení respektující vizuální styl poskytovatele. (Pozn.: V případě neinvestiční dotace se daný odst. vypustí.)
5. Příjemce je povinen předložit návrh způsobu použití a umístění loga poskytovatele ke schválení poskytovateli, případně upravit návrh podle námitek poskytovatele a předložit ho poskytovateli ke konečnému schválení. Za poskytovatele rozhoduje kontaktní osoba uvedená v označení smluvních stran.
6. Příjemce je povinen prezentovat poskytovatele v následujícím rozsahu, a to nejméně po dobu realizace projektu. *Jedná se pouze o aktivity související s projektem:*
    a. logo poskytovatele umístěné, v souladu s vizuálním stylem, v místě poskytování zdravotních služeb,

b. verbální prezentace poskytovatele v médiích a na tiskových konferencích pořádaných u příležitosti projektu/akce,

c. umístění aktivního odkazu www.kr-ustecky.cz na internetových stránkách souvisejících s realizací projektu/konáním akce,

7. Logo Ústeckého kraje (poskytovatele) je ochrannou známkou, která požívá ochrany podle zákona č. 441/2003 Sb., o ochranných známkách a o změně zákona č. 6/2002 Sb. o soudech, soudcích, přísedících a státní správě soudů a o změně některých dalších zákonů (zákon o soudech a soudcích), ve znění pozdějších předpisů, (zákon o ochranných známkách), ve znění pozdějších předpisů.

VII.

Ostatní ujednání

8. Tato smlouva bude v úplném znění uveřejněna prostřednictvím registru smluv postupem dle zákona č. 340/2015 Sb., o zvláštních podmínkách účinnosti některých smluv, uveřejňování těchto smluv a o registru smluv (zákon o registru smluv), ve znění pozdějších předpisů. Příjemce prohlašuje, že souhlasí s uveřejněním svých osobních údajů obsažených v této smlouvě, které by jinak podléhaly znečitelnění, v registru smluv, popř. disponuje souhlasem třetích osob uvedených na své straně s uveřejněním jejich osobních údajů v registru smluv, které by jinak podléhaly znečitelnění. Smluvní strany se dohodly na tom, že uveřejnění v registru smluv provede poskytovatel, který zároveň zajistí, aby informace o uveřejnění této smlouvy byla zaslána příjemci do datové schránky ID……/na e-mail: ……@..... Smlouva nabývá platnosti dnem jejího uzavření a účinnosti dnem uveřejnění v registru smluv.

9. Tuto smlouvu lze měnit či doplňovat pouze po dohodě smluvních stran formou písemných a číslovaných dodatků.

10. Pokud v této smlouvě není stanoveno jinak, použijí se přiměřeně na právní vztahy z ní vyplývající příslušná ustanovení zákona č. 250/2000 Sb., správního řádu, případně příslušná ustanovení občanského zákoníku s výjimkou uvedenou v § 170 správního řádu.

11. Osobní údaje obsažené v této smlouvě budou poskytovatelem zpracovávány pouze pro účely plnění práv a povinností vyplývajících z této smlouvy; k jiným účelům nebudou tyto osobní údaje poskytovatelem použity. Poskytovatel při zpracovávání osobních údajů postupuje v souladu s platnými právními předpisy, zejména s Nařízením EU o ochraně osobních údajů (GDPR). Podrobné informace o ochraně osobních údajů jsou dostupné na webových stránkách poskytovatele www.kr-ustecky.cz.

12. Tato smlouva je vyhotovena ve 2 vyhotoveních s platností originálu, přičemž každá ze smluvních stran obdrží 1vyhotovení.

13. O poskytnutí dotace a uzavření této smlouvy bylo rozhodnuto Radou/Zastupitelstvem Ústeckého kraje usnesením č. …… ze dne ……

V …….. dne ……

……
Poskytovatel
Ústecký kraj
(osoba zastupující Ústecký kraj)

V …… dne ……..

……
Příjemce

Přílohy:
Žádost o poskytnutí dotace

Závěrečná zpráva v programu "Podpora dostupnosti primární péče v Ústeckém kraji"

Označení příjemce dotace:				
Číslo smlouvy o poskytnutí dotace:				
Celková výše dotace (v Kč)		neinvestiční dotace	investiční dotace	motivační bonus

Popis realizace projektu vč. dodržování jeho harmonogramu:

Kvalitativní a kvantitativní výstupy projektu:

Přínos projektu pro cílové skupiny, celkové zhodnocení projektu:

Zpracoval/a:		
Datum a místo:		
Razítko a podpis :		
Přílohy :	1. Čestné prohlášení (vzor)	**Okruh 1**
	2a-2c. Přehled mzdových nákladů na lékaře (vzor)	**Okruh 2**
	3. Výpis z odděleného účetnictví nebo z oddělené daňové evidence (dle smlouvy o poskytnutí dotace čl. III)	**Okruh 1,2,3**
	4. Přehled nákladů hrazených z prostředků poskytnuté dotace - neinvestiční část (vzor)	**Okruh 1,2,3**
	5. Přehled nákladů hrazených z prostředků poskytnuté dotace - investiční část (vzor)	**Okruh 1**
	6. fotodokumnetace - investiční část	**Okruh 1**
	7. protokol o zařazení majetku do užívání - investiční část	**Okruh 1**

Čestné prohlášení

Přijemce	
Obchodní firma/název/jméno a příjmení:	
IČ/RČ:	
Smlouva o poskytnutí dotace č.	
Statutární orgán:	

pro účely posouzení využití poskytnuté dotace na krytí paušálních nákladů u projektu:

„Podpora dostupnosti primární péče v Ústeckém kraji"

čestně prohlašuje, že

část poskytnuté dotace ve výši -částka- byla využita k úhradě paušálních výdajů nebo nákladů souvisejících s účelem podpory, tj. podpora zajištění dostupnosti zdravotních služeb v oblasti primární péče obyvatelům kraje v oborech všeobecný praktický lékař, pediatr nebo praktický lékař pro děti a dorost a zubní lékař, a to hospodárně, účelně a efektivně.

V .....dne .....

.....

Jméno, příjmení a podpis

osoby zastupující žadatele (razítko)

Vyúčtování k závěrečné zprávě předložené v rámci programu *"Podpora dostupnosti primární péče v Ústeckém kraji"*

Jméno a příjmení	
Rok	

leden		únor		březen		duben		květen		červen	
hrubá mzda	*soc.+zdr.*	*hrubá mzda*	*soc.+zdr.*	*hrubá mzda*	*soc.+zdr.*	*hrubá mzda*	*soc.+zdr.*	*hrubá mzda*	*soc.+zdr.*	*hrubá mzda*	*soc.+zdr.*
	0,00 Kč		0,00 Kč		0,00 Kč		0,00 Kč		0,00 Kč		0,00 Kč

červenec		srpen		září		říjen		listopad		prosinec	
hrubá mzda	*soc.+zdr.*	*hrubá mzda*	*soc.+zdr.*	*hrubá mzda*	*soc.+zdr.*	*hrubá mzda*	*soc.+zdr.*	*hrubá mzda*	*soc.+zdr.*	*hrubá mzda*	*soc.+zdr.*
	0,00 Kč		0,00 Kč		0,00 Kč		0,00 Kč		0,00 Kč		0,00 Kč

Mzdové náklady celkem 0,00 Kč ***z toho sociální a zdravotní*** 0,00 Kč

Přehled nákladů hrazených z prostředků poskytnuté dotace - neinvestiční část Okruh: 1

Druh nákladu	Druh dokumentu	číslo dokladu/ číslo FA - z účetnictví	Dodavatel	IČ:	Konkrétní popis	celková hodnota dokladu	Hrazeno z dotace	Skutečné datum úhrady závazku/z výpisu z účtu
-	-						0,00	
-	-							
-	-							
-	-					

Přehled nákladů hrazených z prostředků poskytnuté dotace - investiční část Okruh: 1

Druh dokumentu	číslo dokladu/ číslo FA - z účetnictví	Dodavatel	IČ:	Konkrétní popis	celková hodnota dokladu	Hrazeno z dotace	Skutečné datum úhrady závazku/z výpisu z účtu
-	příklad:	Novák, Ing.	250696879	zpracování projektové dokumentace	100 000,00	100 000,00	27.01.2024
-							
-							
-							
-							
-							
-							
-							
-							
-							
-							
-							
-							
-							
-							
-							
-							
-							
-							
-							
-							
-							
-							
-							
-							
-							
						100 000,00 Kč	

ústecký kraj

Krajský úřad

Číslo smlouvy u poskytovatele: 19/SML3844/03/SoPD/ZD
Číslo smlouvy u příjemce:

ČJ:

DODATEK Č. 3
ke SMLOUVĚ O POSKYTNUTÍ INVESTIČNÍ DOTACE z Fondu Ústeckého kraje

uzavřené dne 9. 12. 2019

dle ust. §10a zákona č. 250/2000 Sb., o rozpočtových pravidlech územních rozpočtů, ve znění pozdějších předpisů

Smluvní strany

Poskytovatel:
Ústecký kraj

Sídlo:	Velká Hradební 3118/48, 400 02 Ústí nad Labem
Zastoupený:	Mgr. Ivou Dvořákovou, LL.M., členkou Rady Ústeckého kraje v oblasti podpory podnikání, inovací a transformace na základě, pověření dle usnesení Rady Ústeckého kraje č. 019/15R/2021 ze dne 5. 5. 2021
Kontaktní osoba:	Ing. Petr Severa, vedoucí odboru zdravotnictví Krajského úřadu Ústeckého kraje
E-mail/telefon:	severa.p@kr-ustecky.cz/+420 475 657 435
IČ:	70892156
DIČ:	CZ70892156
Bank. spojení:	Česká spořitelna, a.s. číslo účtu: 1630952/0800

(dále jen „poskytovatel“)

a

Příjemce:
Město Litoměřice

Sídlo:	Mírové náměstí 15/7, 412 01 Litoměřice
Zastoupený:	Ing. Radkem Löwy, starostou Města Litoměřice
Kontaktní osoba:	Ing. Renáta Jurková, vedoucí odboru sociálních věcí a zdravotnictví Městského úřadu Litoměřice
E-mail/telefon:	renata.jurkova@litomerice.cz/416916129
IČ:	00263958
DIČ:	CZ00263958
Bank. spojení:	Česká národní banka číslo účtu: 94-11618471/0710

(dále jen „*příjemce*“)

uzavírají níže uvedeného dne, měsíce a roku tento

DODATEK Č. 3
ke SMLOUVĚ O POSKYTNUTÍ INVESTIČNÍ DOTACE

k realizaci projektu ***„Plnění základních úkolů obce – rozvoj zdraví“***
uzavřené dne 9. 12. 2019 (dále jen „dodatek“)

1. Smluvní strany se z důvodu žádosti o prodloužení termínu realizace projektu „Plnění základních úkolů obce – rozvoj zdraví“ (modernizace porodního sálu Nemocnice Litoměřice) (dále jen „Projekt“) dohodly na následujících změnách Smlouvy o poskytnutí investiční dotace uzavřené dne 9. 12. 2019 (dále jen „smlouva“) a Dodatku č. 1 k uvedené smlouvě uzavřeného dne 29. 6. 2021 (dále jen „dodatek č. 1“) a Dodatku č. 2 k uvedené smlouvě uzavřeného dne 21. 12. 2021 (dále jen „dodatek č. 2“):

   V článku I. se znění odst. 1. nahrazuje a nově zní:

   Poskytovatel na základě této smlouvy a v souladu s usnesením Zastupitelstva Ústeckého kraje ze dne 9. 12. 2019 poskytuje příjemci investiční dotaci ve výši 9 000 000 Kč (slovy: devětmilionůkorun českých), z Fondu Ústeckého kraje za účelem realizace akce či činnosti uvedené v předložené žádosti „Plnění základních úkolů obce – rozvoj zdraví (Modernizace porodního sálu Nemocnice Litoměřice)“ (dále jen „Projekt“), která bude převedena bezhotovostně na účet příjemce uvedený v záhlaví této smlouvy, pod VS (variabilním symbolem) 00265 za podmínky, že ji příjemce stanoveným způsobem použije nejpozději do 31. 12. 2025.

   V článku II. se jeho znění nahrazuje a nově zní:

   Příjemce se zavazuje dokončit Projekt nejpozději do 31. 12. 2025 (termín finančního ukončení Projektu). Podmínkou uznatelnosti nákladů je jejich vynaložení a uhrazení příjemcem v období od 1. 1. 2020 do 31. 12. 2025.

2. Ostatní ustanovení smlouvy tímto dodatkem nedotčená zůstávají v platnosti.
3. Tento dodatek bude v úplném znění uveřejněn prostřednictvím registru smluv postupem dle zákona č. 340/2015 Sb., o zvláštních podmínkách účinnosti některých smluv, uveřejňování těchto smluv a o registru smluv (zákon o registru smluv), ve znění pozdějších předpisů. Příjemce prohlašuje, že souhlasí s uveřejněním svých osobních údajů obsažených v tomto dodatku, které by jinak podléhaly znečitelnění, v registru smluv, popř. disponuje souhlasem třetích osob uvedených na své straně s uveřejněním jejich osobních údajů v registru smluv, které by jinak podléhaly znečitelnění. Smluvní strany se dohodly na tom, že uveřejnění v registru smluv provede poskytovatel, který zároveň zajistí, aby informace o uveřejnění tohoto dodatku byla zaslána příjemci do datové schránky ID: tpebfnu. Dodatek nabývá platnosti dnem jeho uzavření a účinnosti dnem jeho uveřejnění v registru smluv.
4. Tento dodatek je vyhotoven ve 2 vyhotoveních s platností originálu, přičemž každá ze smluvních stran obdrží 1 vyhotovení.
5. Poskytovatel potvrzuje, že tento dodatek uzavírán v souladu s usnesením Zastupitelstva Ústeckého kraje č. ..... ze dne .....
6. Příjemce potvrzuje, že tento dodatek je uzavírán v souladu s usnesením Rady/Zastupitelstva města Litoměřice č. ..... ze dne .....

V Ústí nad Labem dne ……

……

Poskytovatel
Ústecký kraj
Mgr. Iva Dvořáková LL.M
členka Rady Ústeckého kraje
na základě pověření dle usnesení
Rady Ústeckého kraje
č. 019/15R/2021 ze dne 5. 5. 2022

V Litoměřicích dne ……

……

Příjemce
Město Litoměřice
Ing. Radek Löwy
starosta

ústecký kraj

Krajský úřad

ČJ:

Číslo smlouvy u poskytovatele:
Číslo smlouvy u příjemce:

SMLOUVA O ZAJIŠTĚNÍ ZÁVAZKU VEŘEJNÉ SLUŽBY

uzavřená podle ust. § 159 a násl. zákona č. 500/2004 Sb., správní řád, ve znění pozdějších předpisů

SMLUVNÍ STRANY

Objednatel:
Ústecký kraj – Krajský úřad
Sídlo: Velká Hradební 3118/48, 400 02 Ústí nad Labem
Zastoupený:
IČO: 70892156
DIČ: CZ70892156
Bank. spojení:
Číslo účtu:
Zástupce pro věcná jednání:
E-mail/telefon:

(dále jen „poskytovatel“)

a

Poskytovatel:

Název/obchodní firma/Jméno a příjmení:
Sídlo/Bydliště:
Zastoupený:
IČO/Datum narození:
DIČ:
Bank. spojení:
Číslo účtu:
Zástupce pro věcná jednání:
E-mail/telefon:

Poskytovateli zdravotních služeb vydal Krajský úřad Ústeckého kraje dne ..... oprávnění č.j.: .....

(dále jen „příjemce“)

uzavírají níže uvedeného dne, měsíce a roku tuto

SMLOUVA O ZAJIŠTĚNÍ ZÁVAZKU VEŘEJNÉ SLUŽBY

(dále jen „smlouva“)

I.
Účel a předmět smlouvy

1. Účelem smlouvy je zajistit službu obecného hospodářského významu poskytnutím zdravotní pohotovostní péče jako veřejné služby spočívající v poskytování lékařské pohotovostní služby (dále jen LPS) pro spádové území obce s rozšířenou působností: ….., v období od 1. 1. do 31. 12. 2024, v souladu s ustanovením, § 110 odst. 1 písm. a) zákona č. 372/2011 Sb., o zdravotních službách a podmínkách jejich poskytování (zákon o zdravotních službách), ve znění pozdějších předpisů (dále jen Zákon).
2. Předmětem smlouvy je úprava vzájemných práv a povinností smluvních stran při zajištění závazku veřejné služby v podobě zabezpečení LPS.
3. Poskytovatel se zavazuje v souladu s podmínkami stanovenými touto smlouvou zabezpečit organizaci a provoz (poskytování zdravotní péče) ordinace LPS v oboru: ….., v rozsahu stanoveném v článku II. této smlouvy.

II.
Povinnosti poskytovatele

Poskytovatel je povinen:

1. Zabezpečit provoz (poskytování zdravotní péče) ordinace LPS v rozsahu: Po až Pá od 17:00 do 20:00 hod.; So, Ne, Sv. od 10:00 do 19:00 hod. (alternativně dle dohody).
2. Zabezpečit, aby účetnictví týkající se zajišťování LPS, bylo v souladu s obecně závaznými právními předpisy, zejména se zákonem č. 563/1991 Sb., o účetnictví, ve znění pozdějších předpisů, a bylo vedeno odděleně.
3. Umožnit pověřeným pracovníkům objednatele provádět kontrolu věcného plnění, tj. čerpání vyrovnávací platby a v této souvislosti jim umožnit nahlížet do účetní evidence, kontrolu přítomnosti zdravotnického personálu v ordinační době, apod.
4. Informovat neprodleně, nejpozději však do 7 dnů od rozhodné skutečnosti, pracovníky objednatele o všech změnách týkajících se tohoto smluvního vztahu, včetně identifikace poskytovatele nebo způsobu organizace a zabezpečení LPS.
5. Předkládat pravidelný měsíční výkaz o zabezpečení provozu ordinace LPS - návštěvnost a výkaz o nákladech při zabezpečení provozu ordinace LPS, prostřednictvím formulářů, které jsou jako přílohy č. 2 a č. 3 nedílnou součástí této smlouvy.
6. Informovat objednatele o přijetí peněžních prostředků nebo darů poskytnutých poskytovateli třetími osobami v souvislosti se zabezpečením LPS. Přijaté peněžní prostředky nebo dary zohlednit při výpočtu vyrovnávací platby a při zpracovávání pravidelného měsíčního vyúčtování ve výkazu o nákladech při zabezpečení a provozu ordinace LPS.
7. Respektovat přijaté závěry z kontroly provedené odborem kontroly nebo kontrolním orgánem objednatele, které mohou vést i k vyloučení poskytnutí a vrácení jakékoli nadměrné vyrovnávací platby.
8. Spolupracovat s objednatelem při plnění jeho povinností vůči Úřadu pro ochranu hospodářské soutěže a Evropské komisi.
9. Je-li poskytovatel právnickou osobou, je povinen zajistit, aby případné rozhodnutí o jeho likvidaci nebo přeměně podle příslušných právních předpisů bylo přijato až po předchozím souhlasu objednatele. Poskytovatel je povinen objednateli poskytnout veškeré informace o záměru likvidace nebo přeměny, které mohou podle názoru objednatele ovlivnit podmínky a účel poskytnuté vyrovnávací platby.

III.
Povinnosti Objednatele

Objednatel je povinen:

1. Uhradit poskytovateli za zabezpečení provozu (poskytování zdravotní péče) ordinace LPS vyrovnávací platbu za celé smluvní období od 1. 1. do 31. 12. 2024. Plán nákladů a výnosů provozu ordinace LPS na uvedené období je jako příloha č. 1 nedílnou součástí této smlouvy.
2. Informovat neprodleně, nejpozději však do 7 dnů od rozhodné skutečnosti, poskytovatele o všech změnách týkajících se tohoto smluvního vztahu, včetně identifikace objednatele nebo způsobu organizace a zabezpečení LPS.

IV.
Platební podmínky

1. Vyrovnávací platba se vypočítá podle vzorce: VP = HV + PZ, kde VP znamená výši vyrovnávací platby, HV je hospodářský výsledek zjištěný jako rozdíl mezi náklady vynaloženými při poskytování služby LPS a příjmem ze služby LPS, PZ je přiměřeným ziskem, kterým je max. 10% z vynaložených nákladů. Vyrovnávací platba nesmí přesahovat meze toho, co je nezbytné k pokrytí všech nebo části nákladů k plnění závazku veřejné služby se zohledněním příslušných příjmů a přiměřeného zisku.
2. Poskytovatel bere na vědomí, že vyrovnávací platbou podle předchozího bodu této smlouvy je myšlena vyrovnávací platba ve smyslu Rozhodnutí Komise ze dne 20. 12. 2011 o použití čl. 106 odst. 2 Smlouvy o fungování Evropské unie na státní podporu ve formě vyrovnávací platby za závazek veřejné služby udělené určitým podnikům pověřeným poskytováním služeb obecného hospodářského zájmu číslo 2012/21/EU, uveřejněné v úředním věstníku L 7/3. (dále jen „Rozhodnutí EU“).
3. Vyrovnávací platba dle článku III. této smlouvy bude uhrazena vždy měsíčně na základě faktury vystavené a doručené poskytovatelem objednateli.
4. Faktura bude vystavena měsíčně v termínu do 15. dne následujícího měsíce po měsíci, ve kterém došlo k realizaci LPS, s výjimkou faktury za měsíc listopad, která bude vystavena do 10. prosince.
5. Přílohou faktury bude výkaz o zabezpečení provozu ordinace LPS a výkaz o nákladech na zabezpečení a provoz ordinace LPS, dle článku II. odst. 5) této smlouvy.
6. Přílohy faktury zašle poskytovatel také v elektronické podobě na adresu: soucek.a@kr-ustecky.cz.
7. Faktura bude splatná do 21 dnů od doručení objednateli a bude mít náležitosti daňového dokladu dle § 28 zákona č. 235/2004 Sb., ve znění pozdějších předpisů.
8. V případě, že faktura nebude splňovat náležitosti daňového dokladu dle § 28 zákona č. 235/2004 Sb., ve znění pozdějších předpisů nebo bude obsahovat nesprávné údaje, je objednatel oprávněn ji vrátit poskytovateli na doplnění nebo přepracování, aniž by byl v prodlení s její úhradou. Po doručení opravené či doplněné faktury začíná běžet nová lhůta splatnosti.
9. Platba se považuje z hlediska její včasnosti za provedenou dnem předání příkazu k úhradě peněžnímu ústavu objednatele, pokud bude dle tohoto příkazu proplacena.
10. Na uhrazenou vyrovnávací platbu se vztahují příslušná ustanovení zákona č. 320/2001 Sb., o finanční kontrole ve veřejné správě a o změně některých zákonů (zákon o finanční kontrole), ve znění pozdějších předpisů. Dále pak ustanovení zákona č. 250/2000 Sb., o rozpočtových

pravidlech územních rozpočtů, ve znění pozdějších předpisů, kdy se za porušení rozpočtové kázně považuje každé neoprávněné použití peněžních prostředků poskytnutých z rozpočtu Ústeckého kraje v souvislosti s plněním závazků vyplývajících z této smlouvy, zejména v následujících případech:

a) poskytovatel čerpal vyrovnávací platbu, přičemž nezajistil provoz ordinace LPS v rozsahu ordinačních hodin stanovených touto smlouvou,
b) poskytovatel čerpal vyrovnávací platbu, přičemž nezajistil provoz ordinace LPS v odbornosti stanovené článku II. odst. 1),
c) při výpočtu vyrovnávací platby poskytovatel do příjmů nezahrnul veškeré platby získané od zdravotních pojišťoven za ošetřování pacientů v rámci LPS,
d) při výpočtu vyrovnávací platby poskytovatel do příjmů nezahrnul jakékoliv ostatní finanční příjmy získané v souvislosti s provozem ordinace LPS,
e) při výpočtu vyrovnávací platby poskytovatel zahrnul do nákladů položky, které nesouvisí s provozem ordinace LPS a jejich uplatnění do nákladů je v rozporu se zněním této smlouvy.

11. V případě, že poskytovatel nezabezpečí provoz ordinace LPS v celém rozsahu dle článku II. odst. 1) této smlouvy, bude vyrovnávací platba uhrazena pouze za skutečnou dobu provozu LPS. Objednatel je dále oprávněn za každý den porušení povinností uvedených v článku II. odst. 1) požadovat na poskytovateli smluvní pokutu ve výši 10 % z celkové výše měsíční vyrovnávací platby za kalendářní měsíc, ve kterém poskytovatel nezabezpečil provoz ordinace LPS v celém rozsahu dle článku II. odst. 1) této smlouvy.

12. V případě dodatečného kontrolního zjištění objednatele v tom, že poskytovatel nezabezpečil provoz ordinace LPS v celém rozsahu dle článku II. odst. 1) této smlouvy a přitom mu byla za dané období objednatelem uhrazena řádná faktura s příslušnou vyrovnávací platbou, může objednatel snížit vyrovnávací platbu v dalším vyúčtování a to ve výši odpovídající neoprávněně vyúčtované částce. Objednatel je dále oprávněn za každý den porušení povinností uvedených v článku II. odst. 1) požadovat na poskytovateli smluvní pokutu ve výši 10 % z celkové výše měsíční vyrovnávací platby za kalendářní měsíc, ve kterém poskytovatel nezabezpečil provoz ordinace LPS v celém rozsahu dle článku II. odst. 1) této smlouvy. Obdobně bude postupováno v případě, že poskytovatel uvedl nepravdivé údaje pro výpočet čistých nákladů, uvedené v příloze č. 1.

13. Zdravotní výkony provedené v rámci provozu ordinace LPS vykáže poskytovatel LPS příslušným zdravotním pojišťovnám. Takto získané příjmy od zdravotních pojišťoven a příjmy získané jako regulační poplatky od pacientů ošetřených v ordinacích LPS zaznamená v účetních výkazech jako příjmovou položku provozu LPS.

14. Za uznatelné provozní náklady jsou považovány finanční prostředky vynaložené především na odměny zdravotnického personálu, na energie, nájemné v místě obvyklé, nezbytné materiální vybavení a ostatní přímé náklady vzniklé v souvislosti se zabezpečením provozování ordinace LPS, případně pouze poměrná část těchto nákladů, pokud tyto náklady vznikly v důsledku společné realizace činností stanovených touto smlouvou a jiných činností, které poskytovatel také vykonává. Za neuznatelné náklady jsou považovány finanční prostředky vynaložené zejména na pořízení investičního hmotného a nehmotného majetku.

15. Poskytovatelem zpracovaný plán nákladů a výnosů provozu ordinace LPS na uvedené období, který je jako příloha č. 1 nedílnou součástí této smlouvy, lze měnit pouze formou písemného dodatku ke smlouvě a důvodem pro jeho přepracování mohou být především zásadní systémové změny ovlivňující organizaci a zabezpečení LPS (např. změna legislativních norem v předmětné oblasti, úprava plateb zdravotních pojišťoven za dotčený druh zdravotní péče aj.).

16. Ostatní obecné podmínky provozování LPS, které nejsou specifikovány v této smlouvě, jsou upraveny ve Způsobu organizace a zajištění lékařské pohotovostní služby v Ústeckém kraji v roce 2024, která je jako příloha č. 4 nedílnou součástí této smlouvy.

V.
Výpověď a zrušení smlouvy

1. Objednatel je oprávněn vypovědět smlouvu v případě, že poskytovatel porušil smluvní povinnost stanovenou touto smlouvou. Výpověď musí mít písemnou formu a nabývá účinnosti uplynutím výpovědní lhůty, která činí 30 dní od doručení výpovědi poskytovateli. Ve výpovědní lhůtě bude pozastaveno vyplácení vyrovnávací platby.
2. Smluvní strany můžou podat písemný návrh na zrušení smlouvy, a to zejména z důvodů uvedených v § 167 odst. 1 správního řádu. Pokud strana smlouvy, které byl návrh doručen, s ním vysloví souhlas, smlouva zaniká dnem, kdy písemný souhlas dojde smluvní straně, která návrh podala. Pokud strana smlouvy, které byl návrh doručen, s ním nevysloví souhlas, smlouva nezaniká.
3. Smlouvu lze ukončit také na základě písemné dohody smluvních stran.

VI.
Ostatní ujednání

1. Tato smlouva bude v úplném znění uveřejněna prostřednictvím registru smluv postupem dle zákona č. 340/2015 Sb., o zvláštních podmínkách účinnosti některých smluv, uveřejňování těchto smluv a o registru smluv (zákon o registru smluv), ve znění pozdějších předpisů. Příjemce prohlašuje, že souhlasí s uveřejněním svých osobních údajů obsažených v této smlouvě, které by jinak podléhaly znečitelnění, v registru smluv, popř. disponuje souhlasem třetích osob uvedených na své straně s uveřejněním jejich osobních údajů v registru smluv, které by jinak podléhaly znečitelnění. Smluvní strany se dohodly na tom, že uveřejnění v registru smluv provede poskytovatel, který zároveň zajistí, aby informace o uveřejnění této smlouvy byla zaslána příjemci do datové schránky ID……./na e-mail: ……@..... Smlouva nabývá platnosti dnem jejího uzavření a účinnosti dnem uveřejnění v registru smluv.
2. Tato smlouva se uzavírá na dobu určitou od 1. 1. do 31. 12. 2024.
3. Tuto smlouvu lze měnit či doplňovat pouze po dohodě smluvních stran formou písemných a číslovaných dodatků.
4. Smlouva zaniká se zánikem jedné ze smluvních stran.
5. Poskytovatel souhlasí se zveřejněním svého jména, popř. obchodní firmy, identifikačního čísla, adresy a účelu poskytnutí vyrovnávací platby.
6. Pokud v této smlouvě není stanoveno jinak, použijí se přiměřeně na právní vztahy z ní vyplývající příslušná ustanovení správního řádu, případně příslušná ustanovení občanského zákoníku s výjimkou uvedenou v § 170 správního řádu.
7. Nedílnou součástí této smlouvy jsou:
   a) příloha č. 1 – „Plánované roční náklady a výnosy provozu ordinace LPS“
   b) příloha č. 2 – „Výkaz o zabezpečení a provozu ordinace LPS - návštěvnost“,
   c) příloha č. 3 – „Výkaz o nákladech při zabezpečení a provozu ordinace LPS“,
   d) příloha č. 4 – „Způsob organizace a zajištění lékařské pohotovostní služby v Ústeckém kraji v roce 2024“.
8. Osobní údaje obsažené v této smlouvě budou poskytovatelem zpracovávány pouze pro účely plnění práv a povinností vyplývajících z této smlouvy; k jiným účelům nebudou tyto osobní údaje poskytovatelem použity. Poskytovatel při zpracovávání osobních údajů postupuje v souladu s platnými právními předpisy, zejména s Nařízením EU o ochraně osobních údajů (GDPR).

Podrobné informace o ochraně osobních údajů jsou dostupné na webových stránkách poskytovatele www.kr-ustecky.cz.

9. Tato smlouva je vyhotovena ve 2 vyhotoveních s platností originálu, přičemž každá ze smluvních stran obdrží 1vyhotovení.

V …….. dne ……

V …… dne ……..

……
Objednatel
Ústecký kraj – Krajský úřad
Ing. Petr Severa
vedoucí odboru zdravotnictví
Krajského úřadu Ústeckého kraje
(na základě pověření JUDr. Jiřího Holuba,
ředitele Krajského úřadu Ústeckého kraje,
ev.č.: 72/KUUK/038613/2021
ze dne 22. 3. 2021)

……
Poskytovatel
provozovatel ordinace LPS

Přílohy:
příloha č. 1 – „Plánované roční náklady a výnosy provozu ordinace LPS“
příloha č. 2 – „Výkaz o zabezpečení a provozu ordinace LPS - návštěvnost“,
příloha č. 3 – „Výkaz o nákladech při zabezpečení a provozu ordinace LPS“,
příloha č. 4 – „Způsob organizace a zajištění lékařské pohotovostní služby v Ústeckém kraji v roce 2024“.

Příloha č. 1:

Plánované roční náklady a výnosy provozu ordinace LPS	
odbornost ordinace LPS	**Všeobecný praktický lékař (nebo Praktický lékař pro děti a dorost)**
poskytovatel zdravotních služeb (název, sídlo)	

Nákladová/Výnosová položka	Předpokládané čerpání vyrovnávací platby z rozpočtu objednatele na zajištění LPS v období od 1. 1. do 31. 12. 2024 (v Kč)
1. Náklady celkem	
1.1. Mzdové náklady	
1.2. Provozní náklady	
1.3. Platby za služby	
2. Odměna poskytovateli (max. 10% z celkových nákladů – viz bod 1)	
3. Výnosy	
3.1. Platby zdravotních pojišťoven	
3.2. Ostatní výnosy (vč. regulačních poplatků)	
3.3. Příspěvek města/obce	
Celková výše vyrovnávací platby z rozpočtu objednatele (výpočet = bod.3 – (bod.1 + bod.2))	

v	
dne	

.....
razítko a podpis statutárního zástupce poskytovatele

Příloha č. 2:

Měsíční výkaz o zabezpečení a provozu ordinace LPS - návštěvnost

Měsíc:			Poskytovatel LPS:	
Ordinace LPS:			Adresa LPS:	
Ordinační doba LPS			Počet hodin - celkem	Počet ošetřených pacientů
Den	od	do		
1.				
2.				
3.				
4.				
5.				
6.				
7.				
8.				
9.				
10.				
11.				
12.				
13.				
14.				
15.				
16.				
17.				
18.				
19.				
20.				
21.				
22.				
23.				
24.				
25.				
26.				
27.				
28.				
29.				
30.				
31.				
CELKEM				

Datum: .....

podpis

Poznámky:
Měsíc - vyplňujte pomocí číselného označení měsíců (např.: 1/20xx, 2/20xx, …)
Poskytovatel LPS - vyplňujte název poskytovatele zdravotních služeb zajišťujícího provoz ordinací LPS
Ordinace LPS - vyplňujte zkratky PED (děti a dorost), VPL (dospělá)
Adresa – vyplňujte místo, ve kterém je provozována ordinace LPS
Ordinační doba LPS (od-do) - zahájení a ukončení ordinační doby LPS
Počet ošetřených pacientů - vyplňujte sumárně počet pacientů ošetřených v rámci ordinační doby

Příloha č. 3:

Měsíční výkaz o nákladech při zabezpečení a provozu ordinace LPS	
Poskytovatel LPS:	**Ordinace LPS:**
Adresa ordinace LPS:	**Období:**
Mzdové náklady:	
Odměna personálu (zařazení viz. Poznámky)	
Sociální + zdravotní poj.	
Ostatní	
Provozní náklady:	
Nájemné	
Plyn	
Elektřina	
Voda	
Topení	
Služby	
Mzdová a účetní agenda	
Poštovné a telefonní poplatky	
Svoz a likvidace odpadu	
Opravy a údržba	
Úklid a praní prádla	
Ostatní služby	
Administrativa (podklady pro zdravotní pojišťovny, fakturaci, ...)	
Léky + zdrav. materiál	
Kancelářské potřeby	
Kopírování a tiskopisy	
Čistící a hygienické prostředky	
Ostatní materiál (OOPP, …)	
NÁKLADY CELKEM (zařazení viz. Poznámky):	
ZISK POSKYTOVATELE (max. 10% z nákladů, nezdaněný)	
Výnosy ZP (za LPS)	
Výnosy - regulační poplatky	
Výnosy - dotace měst (obcí)	
Výnosy - ostatní (dary, přímé platby apod.)	
VÝNOSY CELKEM:	
HOSPODÁŘSKÝ VÝSLEDEK:	
VYROVNÁVACÍ PLATBA:	

Datum:

Zpracoval/a:

Poznámky:

Náklady - v nákladových položkách zaznamenat hodnoty vztahující se k provozu ordinace LPS za uvedené období v rozsahu smluvních podmínek!

Výpočet Hospodářského výsledku = Výnosy celkem – (Náklady celkem + Zisk provozovatele)

Odměna personálu - službukonající personál tj. zaměstnanci, dohody o VPČ či o PP atd.
Poskytovatel - zdravotnické zařízení zajišťující provoz ordinací LPS
Ordinace - PED (pro děti a dorost), VPL (pro dospělé)
Období - měsíc a rok

Příloha č. 4:

Krajský úřad Ústeckého kraje

Způsob organizace a zajištění lékařské pohotovostní služby v Ústeckém kraji v roce 2024

1. Ústecký kraj je podle ustanovení § 110 zákona č. 372/2011 Sb., o zdravotních službách a podmínkách jejich poskytování (zákon o zdravotních službách), odpovědný za organizaci a zajištění lékařské pohotovostní služby, přičemž jde o výkon přenesené působnosti. Ve snaze zajistit tuto službu způsobem odpovídajícím místním potřebám Ústecký kraj a krajský úřad úzce spolupracují s obcemi a městy a poskytovateli zdravotních služeb.
2. Lékařskou pohotovostní službou se rozumí ambulantní péče poskytovaná pacientům v případech náhlé změny zdravotního stavu nebo zhoršení průběhu onemocnění. O pohotovostní služby nejde v případě poskytnutí ambulantní péče v rámci pravidelné ordinační doby poskytovatele (příslušného registrujícího lékaře).
3. Lékařská pohotovostní služba neslouží k řešení dříve vzniklých onemocnění či zhoršení zdravotního stavu, při kterých občan nevyhledal včasnou lékařskou péči.
4. Provozování ordinací lékařské pohotovostní služby je zajištěno na základě uzavřeného smluvního vztahu o zajištění poskytování služby obecného hospodářského zájmu mezi krajem (krajským úřadem) nebo městem a poskytovatelem zdravotních služeb, pověřeným provozováním ordinace lékařské pohotovostní služby, nebo na základě rozhodnutí příslušného poskytovatele.
5. Na území Ústeckého kraje jsou určena tato podporovaná spádová území ordinací lékařské pohotovostní služby:
   a. Děčín (pro spádovou oblast Děčínska ordinace v oborech všeobecný praktický lékař a pediatr/praktický lékař pro děti a dorost),
   b. Rumburk (pro spádovou oblast Rumburska ordinace v oboru všeobecný praktický lékař),
   c. Varnsdorf (pro spádovou oblast Varnsdorfska ordinace v oboru všeobecný praktický lékař),
   d. Ústí nad Labem (pro spádovou oblast Ústecka ordinace v oborech všeobecný praktický lékař a pediatr/praktický lékař pro děti a dorost),
   e. Litoměřice (pro spádovou oblast Litoměřicka a Lovosicka ordinace v oborech všeobecný praktický lékař a pediatr/praktický lékař pro děti a dorost),
   f. Roudnice nad Labem (pro spádovou oblast Roudnicka ordinace v oboru všeobecný praktický lékař),
   g. Teplice (pro spádovou oblast Teplicka ordinace v oborech všeobecný praktický lékař a pediatr/praktický lékař pro děti a dorost),
   h. Bílina (pro spádovou oblast Bílinska ordinace v oboru všeobecný praktický lékař),
   i. Most (pro spádovou oblast Mostecka ordinace v oborech všeobecný praktický lékař a pediatr/praktický lékař pro děti a dorost),
   j. Litvínov (pro spádovou oblast Litvínovska ordinace v oboru všeobecný praktický lékař),
   k. Louny (pro spádovou oblast Lounska ordinace v oborech všeobecný praktický lékař a pediatr/praktický lékař pro děti a dorost);
   l. Žatec (pro spádovou oblast Žatecka a Podbořanska ordinace v oboru všeobecný praktický lékař),
   m. Chomutov (pro spádovou oblast Chomutovska ordinace v oborech všeobecný praktický lékař a pediatr/praktický lékař pro děti a dorost),
   n. Kadaň (pro spádovou oblast Kadaňska ordinace v oboru všeobecný praktický lékař).
6. Financování provozování ordinace lékařské pohotovostní služby je zajištěno:
   a. Prostřednictvím zdravotního pojištění dle zákona č. 48/1997 Sb., o veřejném zdravotním pojištění, ve znění pozdějších předpisů (veškeré zdravotní výkony provedené v rámci

ordinace lékařské pohotovostní služby vykáže poskytovatel zdravotních služeb provozující ordinaci lékařské pohotovostní služby příslušným zdravotním pojišťovnám (příjmová, resp. výnosová položka),

b. Prostřednictvím dotace Ústeckého kraje městu (obci) na zabezpečení lékařské pohotovostní služby v příslušné spádové oblasti,
c. Prostřednictvím rozpočtu Ústeckého kraje ve formě úhrady vyrovnávací platby za zajištění závazku veřejné služby,
d. Prostřednictvím smluvního vztahu uzavřeného mezi obcí a poskytovatelem zdravotních služeb, jehož předmětem bude závazek veřejné služby na zajištění činností spojených s organizací a poskytováním zdravotní péče v rámci lékařské pohotovostní služby v příslušné spádové oblasti,
e. Prostřednictvím finančního příspěvku města, tam kde byla mezi krajem a městem uzavřena smlouva o zajištění financování lékařské pohotovostní služby,
f. Prostřednictvím poskytování peněžních dotací, darů apod. provozovateli ordinace lékařské pohotovostní služby jakýmkoli dalším subjektem.

7. Krajský úřad Ústeckého kraje na základě § 45 odst. 2 písm. l) zákona č. 372/2011 Sb., o zdravotních službách a podmínkách jejich poskytování (zákon o zdravotních službách), v platném znění, požádal poskytovatele zdravotních služeb (a jejich lékaře) příslušné odbornosti k účasti na zajištění lékařské pohotovostní služby v dané spádové oblasti.
8. Přehled ordinací lékařské pohotovostní služby na území Ústeckého kraje a smluvně zajišťované ordinační doby (včetně kontaktních údajů) je uveden v příloze.

V Ústí nad Labem dne 11. 12. 2023

Zpracoval:
Ing. Petr Severa
vedoucí odboru zdravotnictví

Kontaktní údaje:
Krajský úřad Ústeckého kraje, odbor zdravotnictví
Velká Hradební 3118/48, Ústí nad Labem
Kontaktní osoba: Adam Souček, tel.: 475 657 403, e mail: soucek.a@kr-ustecky.cz

Příloha (aktualizace k 1. 1. 2024):

Přehled ordinací lékařské pohotovostní služby v oborech všeobecný praktický lékař a praktický lékař pro děti a dorost na území Ústeckého kraje v r. 2024 (včetně ordinační doby a kontaktních údajů)

- **stanoviště Děčín**
  - ordinace LPS pro dospělé (tel. 412 705 352 – pouze nemocnice)
    - Po až Pá od 17:00 do 20:00 hod.
    - So, Ne, Sv. od 9:00 do 18:00 hod.
    - adresa centrální ordinace: U Nemocnice 605/1, 405 99 Děčín II, areál nemocnice, (budova „I" v přízemí - interní ambulance) nebo adresa ordinace: dle rozpisu službukonajícího praktického lékaře,
    - provozovatelé: Krajská zdravotní, a.s. – Nemocnice Děčín, o.z. a poskytovatelé zdravotních služeb z řad praktických lékařů, se kterými kraj uzavřel smluvní vztah.

    Rozpis služeb provozovatelů (nemocnice nebo ordinace lékaře) je aktualizován dle podkladů Sdružení praktických lékařů ČR, uveřejněn na webových stránkách www.kr-ustecky.cz nebo www.mmdecin.cz (doporučeno telefonicky ověřit správnost uvedených informací před návštěvou lékaře),
  - ordinace LPS pro děti a dorost (tel. 412 705 473 nebo 412 705 475)
    - Po až Pá od 17:00 do 20:00 hod.
    - So, Ne, Sv. od 9:00 do 18:00 hod.
    - adresa ordinace: U Nemocnice 605/1, 405 99 Děčín II, areál nemocnice (budova „I" - zadní vchod)
    - provozovatel: Krajská zdravotní, a.s. – Nemocnice Děčín, o.z.,
- **stanoviště Rumburk**
  - ordinace LPS pro dospělé (tel. 412 332 535)
    - Po až Pá od 18:00 do 21:00 hod.
    - So, Ne, Sv. od 10:00 do 19:00 hod.
    - adresa ordinace: Lesní 1062/26, 408 01 Rumburk, areál nemocnice (pavilon II – Podhájí)
    - provozovatel: JOCORP s.r.o. (MUDr. Josef Kořínek)
  - ordinace LPS pro děti a dorost (tel. 412 332 551)
    - Po až Pá od 15:30 do 21:00 hod.
    - So, Ne, Sv. od 9:00 do 20:00 hod.
    - adresa ordinace: U nemocnice 1298/6, 408 01 Rumburk, areál nemocnice (pavilon I – pediatrické odd.),
    - provozovatel: Krajská zdravotní, a.s. – Masarykova nemocnice v Ústí nad Labem, o.z., pracoviště Rumburk.
- **stanoviště Varnsdorf**
  - ordinace LPS pro dospělé (tel. 412 372 445)
    - Po až Pá od 18:00 do 21:00 hod.
    - So, Ne, Sv. od 10:00 do 19:00 hod.
    - adresa ordinace: Karlova 2280, 407 47 Varnsdorf, areál nemocnice

- provozovatel: Nemocnice Varnsdorf, p.o.

- **stanoviště Chomutov**
  - ordinace LPS pro dospělé (tel. 474 447 313)
    - Po až Pá od 17:30 do 20:30 hod.
    - So, Ne, Sv. od 9:30 do 20:30 hod.
    - adresa ordinace: Kochova 1185, 430 12 Chomutov, areál nemocnice
    - provozovatel: Krajská zdravotní, a.s. – Nemocnice Chomutov, o.z.
  - ordinace LPS pro děti a dorost (tel. 474 447 267)
    - Po až Pá od 17:30 do 20:30 hod.
    - So, Ne, Sv. od 9:30 do 20:30 hod.
    - adresa ordinace: Kochova 1185, 430 12 Chomutov, areál nemocnice
    - provozovatel: Krajská zdravotní, a.s. – Nemocnice Chomutov, o.z.

- **stanoviště Kadaň**
  - ordinace LPS pro dospělé (tel. 474 944 341)
    - Po až Pá od 17:00 do 20:00 hod.
    - So, Ne, Sv. od 9:00 do 19:00 hod.
    - adresa ordinace: Golovinova 1559, 432 01 Kadaň, areál nemocnice
    - provozovatel: Nemocnice Kadaň, s.r.o.
  - ordinace LPS pro děti a dorost (tel. 474 944 341)
    - So, Ne, Sv. od 9:00 do 15:00 hod.
    - adresa ordinace: Golovinova 1559, 432 01 Kadaň, areál nemocnice
    - provozovatel: Nemocnice Kadaň, s.r.o.

- **stanoviště Litoměřice**
  - ordinace LPS pro dospělé (tel. 416 723 478, 416 723 479)
    - Po až Pá od 17:00 do 20:00 hod.
    - So, Ne, Sv. od 10:00 do 19:00 hod.
    - adresa ordinace: Žitenická 2084, 412 41 Litoměřice, areál nemocnice
    - provozovatel: Krajská zdravotní, a.s. - Nemocnice Litoměřice, o.z.
  - ordinace LPS pro děti a dorost (tel. 416 723 125 – pouze nemocnice)
    - Po až Pá od 17:00 do 20:00 hod.
    - So, Ne, Sv. od 10:00 do 19:00 hod.
    - adresa centrální ordinace: Žitenická 2084, 412 41 Litoměřice, areál nemocnice, tel. 416 723 125 nebo adresa privátní ordinace MUDr. Procházkové: Havlíčkova 171, 413 01 Roudnice n. L., tel.: 602 944 290,
    - provozovatelé: Krajská zdravotní, a.s. – Nemocnice Litoměřice, o.z., a MUDr. Martina Procházková.

    Rozpis služeb u těchto provozovatelů je uveřejněn na webových stránkách www.kr-ustecky.cz.

- **stanoviště Roudnice nad Labem**

  - ordinace LPS pro dospělé (tel. 416 858 111-2)

- Po až Pá od 17:00 do 20:00 hod.
- So, Ne, Sv. od 10:00 do 19:00 hod.
- adresa ordinace: Alej 17. Listopadu 1101, 413 01 Roudnice nad Labem, areál nemocnice
- provozovatel: Nemocnice Roudnice nad Labem s.r.o.

- **stanoviště Žatec**
  - ordinace LPS pro dospělé (tel. 414 110 740, 414 110 111)
    - Po až Pá od 17:00 do 20:00 hod.
    - So, Ne, Sv. od 9:00 do 18:00 hod.
    - adresa ordinace: Husova 2796, 438 01 Žatec, areál polikliniky
    - provozovatel: Nemocnice Žatec; o.p.s.
  - ordinace LPS pro děti a dorost při dětském lůžkovém odd. v nemocnici (tel. 414 110 731, 414 110 111)
    - Po až Pá od 17:00 do 20:00 hod.
    - So, Ne, Sv. od 13:00 do 20:00 hod.
    - adresa ordinace: Husova 2796, 438 01 Žatec, areál nemocnice – budova dětského lůžkového odd.
    - provozovatel: Nemocnice Žatec; o.p.s.

- **stanoviště Louny**
  - ordinace LPS pro dospělé (tel. 415 620 215)
    - Pá od 17:00 do 20:00 hod.
    - So, Ne, Sv. od 9:00 do 18:00 hod.
    - adresa ordinace: Pod Nemocnicí 2503, 440 37 Louny, areál Polikliniky Louny
    - provozovatel: 1. Lounská Lékařská s.r.o.
  - ordinace LPS pro děti a dorost (tel. 415 620 115),
    - Po až Pá od 17:00 do 20:00 hod.
    - So, Ne, Sv. od 9:00 do 18:00 hod.
    - adresa ordinace: Pod Nemocnicí 2503, 440 37 Louny, areál Polikliniky Louny
    - provozovatel: 1. Lounská Lékařská s.r.o.

- **stanoviště Most**
  - ordinace LPS pro dospělé (tel. 478 031 111)
    - Po až Pá od 18:00 do 21:00 hod.
    - So, Ne, Sv. od 10:00 do 19:00 hod.
    - adresa ordinace: J. E. Purkyně 270/5, 434 64 Most, areál Nemocnice Most
    - provozovatel: Ing. Emilia Rokytová
  - ordinace LPS pro děti a dorost (tel. 476 172 537)
    - Po až Pá od 17:00 do 20:00 hod.
    - So, Ne, Sv. od 10:00 do 20:00 hod.
    - adresa ordinace: J. E. Purkyně 270/5, 434 64 Most, areál Nemocnice Most
    - provozovatel: Krajská zdravotní, a.s. – Nemocnice Most, o.z.

- **stanoviště Litvínov**
  - ordinace LPS pro dospělé (tel. 725 343 863)
    - Po až Pá od 18:00 do 21:00 hod.
    - So, Ne, Sv. od 11:00 do 18:00 hod.
    - adresa ordinace: Tylova 661, 436 01 Litvínov
    - provozovatel: Ing. Emilia Rokytová
- **stanoviště Teplice**
  - ordinace LPS pro dospělé (tel. 417 519 721)
    - Po až Pá od 18:00 do 21:00 hod.
    - So, Ne, Sv. od 10:00 do 19:00 hod.
    - adresa ordinace: Duchcovská 53, 415 29 Teplice, areál nemocnice, pavilon F - Urgentní příjem,
    - provozovatel Krajská zdravotní, a.s. – Nemocnice Teplice, o.z.
  - ordinace LPS pro děti a dorost (tel. 417 519 722)
    - Po až Pá od 18:00 do 21:00 hod.
    - So, Ne, Sv. od 10:00 do 19:00 hod.
    - adresa ordinace: Duchcovská 53, 415 29 Teplice, areál nemocnice, pavilon J - Dětského a dorostového odd., 3. patro,
    - provozovatel Krajská zdravotní, a.s. – Nemocnice Teplice, o.z.
- **stanoviště Bílina**
  - ordinace LPS pro dospělé (tel. 417 823 745, 417 777 221)
    - Po až Pá od 17:00 do 22:00 hod.
    - So, Ne, Sv. od 8:00 do 20:00 hod.
    - adresa ordinace: Pražská 206/95, 418 01 Bílina, areál nemocnice
    - provozovatel: Hornická nemocnice s poliklinikou, spol. s r.o.
- **stanoviště Ústí nad Labem**
  - ordinace LPS pro dospělé (tel. 475 210 333)
    - Po až Pá od 18:00 do 21:00 hod.
    - So, Ne, Sv. od 9:00 do 18:00 hod.
    - adresa ordinace: ul. Sociální péče 12a, 401 13 Ústí nad Labem, areál nemocnice, budova A – oddělení EMERGENCY,
    - provozovatel: Krajská zdravotní, a.s. – Masarykova nemocnice v Ústí nad Labem, o.z.
  - ordinace LPS pro děti a dorost (tel. 477 114 231)
    - Po a Pá od 17:00 do 20:00 hod.
    - So, Ne od 9:00 do 18:00 hod.
    - adresa ordinace: ul. Sociální péče 12a, 401 13 Ústí nad Labem, areál nemocnice, dětský pavilon, budova D,
    - provozovatel: Krajská zdravotní, a.s. – Masarykova nemocnice v Ústí nad Labem, o.z.

Přehled členů školských rad - jmenovaní za zřizovatele - mandát končí k 30.11.2023

36 osob

název školské rady	jméno člena ŠR	bydliště	datum narození
Ústí nad Labem			
Školská rada Gymnázia, Ústí nad Labem, Jateční 22			
Louny			
Školská rada Gymnázia Václava Hlavatého, Louny, Poděbradova 661			
Školská rada Gymnázia, Žatec, Studentská 1075			
Školská rada Základní školy při Dětské psychiatrické nemocnici, Louny			
Školská rada Základní školy a Střední školy při Dětském domově, Základní škole a Střední škole, Žatec			
Školská rada Logopedické základní školy, Měcholupy 1			
Školská rada Speciální základní školy, Louny, Poděbradova 640			
Teplice			
Školská rada Gymnázia, Teplice, Čs. dobrovolců 11			
Školská rada Základní školy při Základní škole a Mateřské škole, Teplice, U Červeného kostela 110			
Školská rada Základní školy a Střední školy při Dětském domově, Základní škole a Střední škole, Duchcov			
Most			
Školská rada Střední odborné školy, Litvínov - Hamr			
Školská rada Základní školy a Střední školy, Most, Jana Palacha 1534			

Školská rada Základní školy profesora Zdeňka Matějčka, Most, Zdeňka Štěpánka 340	[redacted]

Chomutov

Školská rada Gymnázia Chomutov	[redacted]
Školská rada Gymnázia, Kadaň, 5. května 620	
Školská rada Gymnázia a Střední odborné školy, Klášterec nad Ohří, Chomutovská 459	
Školská rada Střední průmyslové školy stavební a Obchodní akademie, Kadaň, Komenského 562	

Děčín

Školská rada Gymnázia Děčín	[redacted]
Školská rada Gymnázia, Rumburk, Komenského 10	
Školská rada Evropské obchodní akademie, Děčín I, Komenského náměstí 2	
Školská rada Střední zdravotnické školy, Děčín, Čsl. mládeže 5/9	
Školská rada Střední školy řemesel a služeb, Děčín IV, Ruská 147	
Školská rada Střední odborné školy mediální grafiky a polygrafie, Rumburk	
Školská rada Speciální základní školy při Speciální základní škole a Mateřské škole, Varnsdorf, T. G. Masaryka 1804	

Litoměřice

Školská rada Gymnázia Josefa Jungmanna, Litoměřice, Svojsíkova 1	[redacted]
Školská rada Gymnázia, Lovosice, Sady pionýrů 600	

Školská rada Gymnázia, Roudnice nad Labem, Havlíčkova 175			
Školská rada Střední odborné školy a Středního odborného učiliště, Roudnice nad Labem, Neklanova 1806			
Školská rada Střední odborné školy technické a zahradnické, Lovosice			
Školská rada Základní školy praktické, Roudnice nad Labem, Neklanova 1807			

Přehled členů školských rad - jmenovaní za zřizovatele - mandát končí k 2.12.2023 **1 osoba**

název školské rady	jméno člena ŠR	bydliště	datum narození

Louny

Školská rada Gymnázia a Střední odborné školy, Podbořany			

Přehled členů školských rad - jmenovaní za zřizovatele - mandát končí k 9.1.2024 **2 osoby**

Děčín

název školské rady	jméno člena ŠR	bydliště	datum narození
Školská rada Střední školy zahradnické a zemědělské Antonína Emanuela Komerse, Děčín - Libverda			
Školská rada Střední odborné školy mediální grafiky a polygrafie, Rumburk			

Návrh kandidátů do školských rad - jmenování za zřizovatele - účinnost od 1. 12. 2023

36 osob

název školské rady	jméno člena ŠR	bydliště	datum narození
Ústí nad Labem			
Školská rada Gymnázia, Ústí nad Labem, Jateční 22			
Louny			
Školská rada Gymnázia Václava Hlavatého, Louny, Poděbradova 661			
Školská rada Gymnázia, Žatec, Studentská 1075			
Školská rada Základní školy při Dětské psychiatrické nemocnici, Louny			
Školská rada Základní školy a Střední školy při Dětském domově, Základní škole a Střední škole, Žatec			
Školská rada Logopedické základní školy, Měcholupy 1			
Školská rada Speciální základní školy, Louny, Poděbradova 640			
Teplice			
Školská rada Gymnázia, Teplice, Čs. dobrovolců 11			
Školská rada Základní školy při Základní škole a Mateřské škole, Teplice, U Červeného kostela 110			
Školská rada Základní školy a Střední školy při Dětském domově, Základní škole a Střední škole, Duchcov			
Most			
Školská rada Střední odborné školy, Litvínov - Hamr			

Školská rada Základní školy a Střední školy, Most, Jana Palacha 1534	[redacted]
Školská rada Základní školy profesora Zdeňka Matějčka, Most, Zdeňka Štěpánka 340	

Chomutov

Školská rada Gymnázia Chomutov	[redacted]
Školská rada Gymnázia, Kadaň, 5. května 620	
Školská rada Gymnázia a Střední odborné školy, Klášterec nad Ohří, Chomutovská 459	
Školská rada Střední průmyslové školy stavební a Obchodní akademie, Kadaň, Komenského 562	

Děčín

Školská rada Gymnázia Děčín	[redacted]
Školská rada Gymnázia, Rumburk, Komenského 10	
Školská rada Evropské obchodní akademie, Děčín I, Komenského náměstí 2	
Školská rada Střední zdravotnické školy, Děčín, Čsl. mládeže 5/9	
Školská rada Střední školy řemesel a služeb, Děčín IV, Ruská 147	
Školská rada Střední odborné školy mediální grafiky a polygrafie, Rumburk	
Školská rada Speciální základní školy při Speciální základní škole a Mateřské škole, Varnsdorf, T. G. Masaryka 1804	

Litoměřice

Školská rada Gymnázia Josefa Jungmanna, Litoměřice, Svojsíkova 1	
Školská rada Gymnázia, Lovosice, Sady pionýrů 600	
Školská rada Gymnázia, Roudnice nad Labem, Havlíčkova 175	
Školská rada Střední odborné školy a Středního odborného učiliště, Roudnice nad Labem, Neklanova 1806	
Školská rada Střední odborné školy technické a zahradnické, Lovosice	
Školská rada Základní školy praktické, Roudnice nad Labem, Neklanova 1807	

Návrh kandidáta do školské rady - jmenování za zřizovatele - účinnost od 3. 12. 2023 **1 osoba**

název školské rady	jméno člena ŠR	bydliště	datum narození

Louny

Školská rada Gymnázia a Střední odborné školy, Podbořany	

Děčín

Návrh kandidátů do školských rad - jmenování za zřizovatele - účinnost od 10. 1. 2024 **2 osoby**

název školské rady	jméno člena ŠR	bydliště	datum narození
Školská rada Střední školy zahradnické a zemědělské Antonína Emanuela Komerse, Děčín - Libverda			
Školská rada Střední odborné školy mediální grafiky a polygrafie, Rumburk			

Změny v rejstříku škol a školských zařízení

A/ s o u h l a s í

1. **se zvýšením** kapacity oboru vzdělání 26-41-L/01 Mechanik elektrotechnik, forma denní, ze 40 na 50 žáků, v rejstříku škol a školských zařízení, s nejbližší možnou účinností,
pro: **Střední průmyslovou školu TOS VARNSDORF s.r.o.,**

2. **se zvýšením** kapacity oboru vzdělání 78-42-M/03 Pedagogické lyceum, forma denní, ze 120 na 240 žáků, v rejstříku škol a školských zařízení, s účinností od 1. 9. 2024,
se zvýšením kapacity oboru vzdělání 65-42-M/01 Hotelnictví, forma denní, ze 150 na 200 žáků, v rejstříku škol a školských zařízení, s účinností od 1. 9. 2024,
pro: **Střední školu pedagogickou, hotelnictví a služeb, Litoměřice, příspěvkovou organizaci,**

3. **se zápisem** oboru vzdělání 75-31-M/01 Předškolní a mimoškolní pedagogika, forma denní, s kapacitou 120 žáků, do rejstříku škol a školských zařízení, s účinností od 1. 9. 2024,
se snížením kapacity oboru vzdělání 18-20-M/01 Informační technologie, forma denní, ze 440 na 200 žáků, v rejstříku škol a školských zařízení, s účinností od 1. 9. 2024,
s výmazem místa poskytovaného vzdělávání nebo školských služeb na adrese Školní 747, 407 47 Varnsdorf, z rejstříku škol a školských zařízení, s nejbližší možnou účinností,
se zápisem místa poskytovaného vzdělávání nebo školských služeb na adrese Čelákovická 747, 407 47 Varnsdorf, do rejstříku škol a školských zařízení, s nejbližší možnou účinností,
pro: **Vyšší odbornou školu, Střední průmyslovou školu a Střední odbornou školu, Varnsdorf, příspěvkovou**
organizaci,

4. **se zápisem** oboru vzdělaní 36-57-E/01 Malířské a natěračské práce, forma denní, s kapacitou 70 žáků, do rejstříku škol a školských zařízení, s účinností od 1.9. 2024,
pro: **Střední školu technickou, Most, příspěvkovou organizaci,**

5. **s navýšením** kapacity oboru vzdělání 78-42-M/03 Pedagogické lyceum, forma denní ze 135 na 335 žáků, v rejstříku škol a školských zařízení, s účinností od 1.9. 2024,
se snížením kapacity oboru vzdělání 75-41-M/01 Sociální činnost, forma denní, ze 400 na 200 žáků, v rejstříku škol a školských zařízení, s účinností od 1. 9. 2024,
Pro: **Vyšší odbornou školu ekonomickou, sociální a zdravotnickou, Obchodní akademii, Střední pedagogickou školu a Střední zdravotnickou školu, Most, příspěvkovou organizaci,**

6. **se zvýšením** kapacity oboru vzdělání 75-41-M/01 Sociální činnost, forma denní, z 80 na 120 žáků, v rejstříku škol a školských zařízení, s účinností od 1. 9. 2024,
se snížením kapacity oboru vzdělání 75-41-M/01 Sociální činnost, forma dálková, ze 100 na 60 žáků, v rejstříku škol a školských zařízení, s účinností od 1. 9. 2024,
Pro: **Střední zdravotnickou školu, Děčín, Čsl. mládeže 5/9, příspěvkovou organizaci**,

7. **se zápisem** oboru vzdělaní 78-42-M/01 Technické lyceum, forma denní, s kapacitou 150 žáků, do rejstříku škol a školských zařízení, s účinností od 1.9. 2024,
s označením oboru vzdělání 37-51-H/01 Manipulant poštovního provozu a přepravy, forma denní, jako dobíhající, v rejstříku škol a školských zařízení, s účinností od 1. 9. 2024,
se snížením kapacity oboru vzdělání 26-41-L/01 Mechanik elektronik, forma denní, z 240 na 180 žáků, v rejstříku škol a školských zařízení, s účinností od 1. 9. 2024,
se snížením kapacity oboru vzdělání 26-41-M/01 Elektrotechnika, forma denní z 270 na 250 žáků, v rejstříku škol a školských zařízení, s účinností od 1. 9. 2024,
se zvýšením kapacity oboru vzdělání 26-51-H/02 Elektrikář – silnoproud, forma denní, z 90 na 110 žáků, v rejstříku škol a školských zařízení, s účinností od 1. 9. 2024,
se zvýšením kapacity oboru vzdělání 26-52-H/01 Elektromechanik pro zařízení a přístroje, forma denní, z 90 na 110 žáků, v rejstříku škol a školských zařízení, s účinností od 1. 9. 2024,
se zvýšením kapacity oboru vzdělání 18-20-M/01 Informační technologie, forma denní, z 270 na 300 žáků, v rejstříku škol a školských zařízení, s účinností od 1. 9. 2024,
pro: **Střední průmyslovou školu, Ústí nad Labem, Resslova 5, příspěvkovou organizaci,**

8. **se zápisem** oboru vzdělaní 78-42-M/02 Ekonomické lyceum, forma denní, s kapacitou 140 žáků, do rejstříku škol a školských zařízení, s účinností od 1.9. 2024,
se snížením kapacity oboru vzdělání 63-41-M/02 Obchodní akademie, forma denní, z 360 na 300 žáků, v rejstříku škol a školských zařízení, s účinností od 1. 9. 2024,
se snížením kapacity oboru vzdělání 23-41-M/01 Strojírenství, forma denní, z 240 na 200 žáků, v rejstříku škol a školských zařízení, s účinností od 1. 9. 2024,
se snížením kapacity oboru vzdělání 23-45-M/01 Dopravní prostředky, forma denní z 240 na 200, v rejstříku škol a školských zařízení, s účinností od 1. 9. 2024,
pro: **Hotelovou školu, Obchodní akademii a Střední průmyslovou školu, Teplice, Benešovo náměstí 1, příspěvkovou organizaci,**

9**. se zápisem** Střední školy, s kapacitou 20 žáků, do rejstříku škol a školských zařízení, s účinností od1.9.2024,
se zápisem oboru vzdělání 78-62-C/01 Praktická škola jednoletá, s kapacitou 10 žáků, do rejstříku škol a školských zařízení, s účinností od 1.9.2024,
se zápisem oboru vzdělání 78-62-C/02 Praktická škola dvouletá, s kapacitou 10 žáků, do rejstříku škol a školských zařízení, s účinností od 1.9.2024,
se změnou názvu na Speciální základní škola, Mateřská škola a Praktická škola, Varnsdorf, T. G. Masaryka 1804, příspěvková organizace,
pro: **Speciální základní školu a Mateřskou školu, Varnsdorf, T. G. Masaryka 1804, příspěvkovou organizaci,**

10. **se zvýšením** kapacity Střední školy ze 420 na 460 žáků, v rejstříku škol a školských zařízení, s účinností od 1.9. 2024,
Pro: **Střední školu zahradnickou a zemědělskou, Antonína Emanuela Komerse, Děčín – Libverda, příspěvkovou organizaci,**

11. **se zvýšením** kapacity oboru vzdělání 79-41-K/41 Gymnázium, forma denní z 300 na 330 žáků, v rejstříku škol a školských zařízení, s účinností od 1.9. 2024,
Pro: **Gymnázium Děčín, příspěvkovou organizaci,**

12. **se zápisem** oboru vzdělání 68-43-M/01 Veřejnosprávní činnost, forma denní, s kapacitou 180 žáků, do rejstříku škol a školských zařízení, s účinností od 1.9. 2024,
s výmazem oboru vzdělání 63-41-M/004 Obchodní akademie, forma denní, z rejstříku škol a školských zařízení, s účinností od 1.9.2024,
s výmazem oboru vzdělání 63-41-M/004 Obchodní akademie, forma dálková, z rejstříku škol a školských zařízení, s účinností od 1.9.2024,
s výmazem oboru vzdělání 78-42-M/002 Ekonomické lyceum, forma denní, z rejstříku škol a školských zařízení, s účinností od 1.9.2024,
se zvýšením kapacity oboru vzdělání 78-42-M/02 Ekonomické lyceum, forma denní, z 284 na 410 žáků, v rejstříku škol a školských zařízení, s účinností od 1.9.2024,
Pro: **Obchodní akademii a Jazykovou školu s právem státní jazykové zkoušky, Ústí nad Labem, příspěvkovou organizaci**,

13. **se zápisem** oboru vzdělání 53-41-H/01 Ošetřovatel, forma denní, s kapacitou 90 žáků, do rejstříku škol a školských zařízení, s účinností od 1.9. 2024,
Pro: **Střední školu Pohoda s. r. o.,**

14. **se zápisem** oboru vzdělání 18-20-M/01 Informační technologie, forma kombinovaná, s kapacitou 56 žáků, do rejstříku škol a školských zařízení, s účinností od 1.9. 2024,
s výmazem oboru vzdělání 26-41-M/01 Elektrotechnika, forma kombinovaná, z rejstříku škol a školských zařízení, s účinností od 1.9.2024,
pro: **Střední průmyslovou školu elektrotechnickou a zařízení pro další vzdělávání pedagogických pracovníků spol. s r. o,**

15. **s výmazem** oboru vzdělání 79-41-K/401 Gymnázium – všeobecné, forma denní, z rejstříku škol a školských zařízení, s účinností od 1. 9. 2024,
se zvýšením kapacity oboru vzdělání 79-41-K/41 Gymnázium, forma denní ze 150 na 180 žáků, v rejstříku škol a školských zařízení, od 1. 9. 2024,
Pro: **Gymnázium, Lovosice, Sady pionýrů 600, příspěvkovou organizaci,**

16. **s označením** oboru vzdělání 68-43-M/01 Veřejnosprávní činnost, forma denní, jako dobíhající, v rejstříku škol a školských zařízení, s účinností od 1. 9. 2024,
Pro: **Gymnázium a Střední odbornou školu dr. Václava Šmejkala, Ústí nad Labem, příspěvkovou organizaci**

B/ nesouhlasí

17. **se zápisem** Střední školy s kapacitou 480 žáků, v rejstříku škol a školských zařízení, s účinností od 1.9.2024,
se zápisem oboru vzdělání 78-42-M/01 Technické lyceum, forma denní, s kapacitou 480 žáků, v rejstříku škol a školských zařízení, s účinností od 1. 9. 2024,
Pro: **Střední školu Ready – technické lyceum,**

18.**se zápisem** oboru vzdělání 78-42-M/02 Ekonomické lyceum, forma denní, s kapacitou 100 žáků, do rejstříku škol a školských zařízení, s účinností od 1.9. 2024,
s výmazem oboru vzdělání 63-41-M/01Ekonomika a podnikání, forma dálková, z rejstříku škol a školských zařízení, s účinností od 1.9.2024,
s výmazem oboru vzdělání 64-41-L/51 Podnikání, forma dálková, z rejstříku škol a školských zařízení, od 1. 9. 2024,
Pro: **Soukromou střední odbornou školu (KŠPA) s.r.o.,**

19. **se zápisem** Střední školy s názvem Gymnázium KUDYKAMPUS s. r. o., s kapacitou 200 žáků, se sídlem Kořenského 4, 400 03 Ústí nad Labem, do rejstříku škol a školských zařízení, s účinností od 1. 9.2024,
se zápisem oboru vzdělání 79-41-K/41 Gymnázium, forma denní, s kapacitou 200 žáků, do rejstříku škol a školských zařízení, s účinností od 1. 9.2024,
pro: **Gymnázium KUDYKAMPUS s. r. o.**

Seznam podpořených projektů

Žádatel						Název projektu	Požadovaná dotace	CELKEM BODY	Navržená výše dotace	Neuznatelné náklady
Číslo projektu	Název žadatele	IČO	SÍDLO							
			Obec	Ulice	Číslo popisné/ číslo orientační					
Chomutov										
CV1	RADKA z.s.	26637260	Kadaň – 43201	Chomutovská	1619	Aktivní rok 2024	30000	11	30000	Neuznatelné náklady v položce Materiál na tvoření a úklid; v položce Služby na IT služby; v položce Cestovné jízdné školení personálu.
CV2	Ignigena, z.s.	66361079	Hora Svatého Šebestiána – 43182		87	Po stopách posledního krušnohorce 2024	60900	13	60900	
CV3	Světlo Kadaň z.s.	65650701	Kadaň – 43201	Husova	1325	Najdi svůj talent - zájmový klub	69000	11	69000	
CV4	Centrum Radost, z.s.	06026494	Boleboř – 43121	Orasín	39	"TalentGrow"	70000	11	70000	
Děčín										
DC1	Mateřské centrum Bělásek z.s.	26549191	Děčín X-Bělá, Děčín – 40502	Tělocvičná	192/9	Trávíme čas s Běláskem	43000	11	43000	
DC2	SH ČMS - Sbor dobrovolných hasičů Labská Stráň	66102286	Labská Stráň – 40502		16	Soutěž ''O pohár starosty SDH Labská Stráň ''	42000	13	42000	
DC3	Rákosníček Děčín,z.s.	28559738	Děčín VI-Letná, Děčín – 40502	Severní	1495/4	Letní dobrodružství 2024	70000	13	70000	
DC4	VčelaGO, z.s.	14179326	Děčín XXXI-Křešice, Děčín – 40502	Vítězství	232	EKO válečníci - jsem FIT	70000	13	70000	
DC5	Spektrum, z.s.	26519089	Děčín I-Děčín, Děčín – 40502	Sládkova	521/37	Hurá ven s úsměvem	70000	13	70000	
Louny										
LN1	Vážka na niti z. s.	17415781	Chlumčany – 44001	Vlčí	37	Dovádění s Vážkou II	70000	13	70000	
LN3	Klub V-pohybu Louny, z.s.	10682325	Louny – 44001	Kpt. Nálepky	2094	pravidelný všestranný kroužek	58000	11	58000	
LN5	Komunita Tejnecko, z.s.	05618436	Panenský Týnec – 43905		191	Letní dětský tábor "Antická olympiáda"	69000	11	69000	
LN6	Mariánský spolek Rytířů Neposkvrněné z.s.	10889931	Libořice – 43801		105	Dětský tábor Rytířků 2024	70000	11	70000	Neuznatelný náklad v položce Cestovné na PHM.
LN7	Spolek Moje Ročovsko, z.s.	04811496	Ročov – 43967		89	Stále bojujeme proti nudě	30100	11	30100	
LN8	SPMP ČR pobočný spolek Louny	46762485	Louny – 44001	B. Rejta	2271	Umění lidí s postižením pokračuje	50000	11	50000	
LN9	MĚCHOLUPY 2012, z.s.	22756370	Měcholupy – 43931		2	Pro lepší život našich dětí	70000	11	70000	
LN11	Budík, z.s.	04553900	Žatec – 43801	Hošťálkovo náměstí	136	Příměstské tábory s programováním a robotikou	55000	11	55000	
LN12	Sociální centrum pro rodinu, z.ú.	06355480	Staňkovice – 43949	Zelená	218	Volný čas v Klíčence	65100	11	65100	
Litoměřice										
LT2	Junák-český skaut, středisko Říp Roudnice nad Labem, z.s.	00525332	Roudnice nad Labem – 41301	Bezručova	1399	Skautský tábor Kačerna 2024	70000	11	70000	Neuznatelný náklad na cestovné v položce Osobní náklady.
LT4	Volnočasové a vzdělávací centrum Marstafit, z. s.	19588810	Libochovice – 41117	Čechova	879	Věda pro děti a mládež	65000	11	65000	
LT5	Green Horse, z. s.	07431554	Brozany nad Ohří – 41181	Školní	30	Příměstský EVVO pobyt pro děti - Letní hlídání se zvířátky	28000	13	28000	
LT6	Junák - český skaut, středisko Radobýl Litoměřice, z. s.	00525341	Předměstí, Litoměřice – 41201	Osvobození	819/23	Letní tábory 2024	70000	13	70000	
LT7	Sůváci z.s.	01280368	Litoměřice-Město, Litoměřice – 41201	Mírové náměstí	15/7	Sůváckýletní dětský tábor 2024	70000	13	70000	
LT8	Ryzáček dětem, z.s.	11657022	Straškov-Vodochody – 41184	Straškov	32	Příměstské tábory s poníky 2024	50000	11	50000	
LT9	Svazarm Terezín z.s.	10813322	Terezín – 41155	Palackého	293	VOBV Terezín	70000	11	70000	
LT10	Český svaz chovatelů, z.s., Základní organizace Litoměřice-Žitenice	70815372	Žitenice – 41141	Litoměřická	273	Děti a zvířata Litoměřice 2024	50000	13	50000	
LT11	Mozaika, z.s.	22833404	Lovosice – 41002	Přívozní	1036/9	Příměstské tábory na Dětské farmě U Toníka	70000	11	70000	

LT12	Komunitní spolek podřipský, z.s.	08033765	Roudnice nad Labem – 41301	třída T.G.Masaryka	1623	Prázdniny U Sumce	70000	11	70000	
LT13	Pro.Ro.K., z.s.	07706774	Křešice – 41148	Nádražní	130	Kreativní dílničky - pravidelné tvoření	49000	11	49000	
LT14	Agentura Bezva parta z.s.	14180227	Litoměřice – 41201	Brožíkova	2127/11	Zážitkový a vzdělávací tábor s Bezva partou	70000	13	70000	
LT15	K.R.A. Litoměřice z.s.	07533021	Předměstí, Litoměřice – 41201	U Katovny	2004/6	Klub plný zábavy pro předškolní děti "Malí dobrodruzi"	70000	13	70000	
LT16	Svobodná základní škola, o.p.s.	02562707	Třebušín – 41201		115	Vznik a vybavení sportovního kroužku v Litoměřicích	70000	11	70000	
Most										
MO1	MY Litvínov, z.s.	03004597	Litvínov – 43601	Mostecká	2019	Volnočasové aktivity na Libuši 24	70000	13	70000	
MO2	SPMP ČR Pobočný spolek Most	63125854	Janov, Litvínov – 43542	Přátelství	160	Klubová odpoledne Oáza 2024	70000	11	70000	
MO4	Bedřichův Světec žije z.s.	19130571	Bělušice – 43401	Bedřichův Světec	28	Rozšíření keramické dílny	21000	11	21000	
Teplice										
TP1	Spolek Klíček Bohosudov	65642597	Krupka – 41742	Koněvova	100	LÉČÍME A SBLIŽUJEME DIVADLEM A POHÁDKOU	68000	13	68000	
TP2	Svobodná Kopřiva, z. s.	05547261	Teplice – 41501	Purkyňova	2025/8	Letní kempy Molekula 2024	49000	11	49000	
TP3	AKTIVITY NADOHLED z.s.	10806989	Trnovany, Teplice – 41501	Janáčkova	1590/2	AKTIVITY NA DOHLED 2024	41500	13	41500	
TP4	SH ČMS - Sbor dobrovolných hasičů Duchcov	48317497	Duchcov – 41901	Havířská	159/32	Letní soustředění mladých hasičů.	29400	11	29400	
Ústí nad Labem										
UL1	Dětský klub Lvíček, z. s.	14328640	Povrly – 40332	Na Panském	237/20	Letní prázdniny pro děti	70000	13	70000	
UL2	SIA Care z.s.	04174020	Severní Terasa, Ústí nad Labem – 40011	Rabasova	3197/4	LÉTO V SIA CENTRU 2024	55000	13	55000	
UL3	Kroužky Ústí, z.s.	08673284	Ústí nad Labem-centrum, Ústí nad Labem – 40011	Stará	2536/90	Prázdninové putování s Kroužky Ústí 2024	69000	13	69000	
UL4	Dětský sbor Chorea pueri ustensis,z.s.	04674022	Ústí nad Labem-centrum, Ústí nad Labem – 40011	Stará	2536/90	Zpíváme s dětským sborem Chorea pueri ustensis	68000	11	68000	
UL5	Educator, z. s.	03723402	Ústí nad Labem-centrum, Ústí nad Labem – 40001	Masarykova	1106/37	Volnočasové aktivity zaměřené na aktuální témata pro mládež v Ústí nad Labem a okolí	70000	11	70000	
UL6	Junák – český skaut, středisko Šíp Neštěmice, z. s.	44227892	Krásné Březno, Ústí nad Labem – 40007	Žežická	667/55	Skauting – čas pro všechny	70000	11	70000	
UL7	Komunitní vzdělávací centrum - Ústí nad Labem, z.s.	11726857	Střekov, Ústí nad Labem – 40003	Železničářská	1091/12	Prázdniny v Hnízdě	65000	11	65000	
UL8	Veřejný sál Hraničář, spolek	02816091	Ústí nad Labem-centrum, Ústí nad Labem – 40001	Prokopa Diviše	1812/7	Letní škola Hraničář	68250	11	68250	
UL9	Rodinné centrum Slunečník, z.s.	27026876	Ústí nad Labem-centrum, Ústí nad Labem – 40001	Důlce	3092/74	Volný čas se Slunečníkem	70000	11	70000	
UL10	Via Europa, z.s.	26672499	Ústí nad Labem-centrum, Ústí nad Labem – 40001	Důlce	3092/74	Rescue aktivity 2024	70000	11	70000	
UL11	Spolek pro aktivní děti	06579710	Střekov, Ústí nad Labem – 40003	Děčínská	740/11	Příměstké tábory pro aktivní děti	70000	11	70000	
UL12	YMCA Ústí nad Labem	26533839	Ústí nad Labem-centrum, Ústí nad Labem – 40001	Vaníčkova	835/9	Zájmová činnost v YMCA	70000	11	70000	
UL13	Pionýr, z.s. - Pionýrská skupina Dravci	70693501	Ústí nad Labem-centrum, Ústí nad Labem – 40001	Dobětická	2333/10	25 let s vámi	70000	11	70000	
UL14	Spolek Alfa-FUN	09608541	Neštěmice, Ústí nad Labem – 40331	Dubová	490	Letní dětský tábor	70000	13	70000	
							3238250		3238250	

Seznam nepodpořených projektů

Žádatel						Název projektu	Požadovaná dotace	CELKEM BODY	Důvod krácení dotace	Navržená výše dotace
Číslo projektu	Název žadatele	IČO	SÍDLO							
			Obec	Ulice	Číslo popisné/ číslo orientační					
Chomutov										
CV5	Základní škola Rudolfa Koblice, Pionýrů 1102, Kadaň	46789987	Kadaň-43201	Pionýrů	1102	DPS Donoty 10 let	21000	0	Nesplnění podmínek DP.	0
Louny										
LN2	Tenisová akademie Březno u Loun z.s.	22610901	Postoloprty – 44001	Březno	122	Dotační program "Volný čas 2024"	39000	0	Nesplnění podmínek DP.	0
LN4	Český rybářský svaz, z. s., místní organizace Louny	00482692	Louny – 44001	Česká	155	Rybářský kroužek dětí a mládeže	21000	0	Nesplnění podmínek DP.	0
LN10	NÁHRADNÍ RODINY ÚSTECKÉHO KRAJE, o.p.s.	26993392	Peruc – 43907	Boženina	169	Svépomocná skupina dětí - Mládí vpřed	47320	0	Nesplnění podmínek DP.	0
Litoměřice										
LT1	Nativitas z.s.	19319932	Litoměřice-Město, Litoměřice – 41201	Jezuitská	237/7	HOPík gym - psychomotorický rozvoj a podpora pohybových aktivit nejmenších dětí	70000	0	Nesplnění podmínek DP.	0
LT3	Středisko křesťanské pomoci Litoměřice	73633151	Předměstí, Litoměřice – 41201	Sládkova	767/8	Mateřské centrum Klubíčko - Litoměřice	40000	0	Nesplnění podmínek DP.	0
LT17	Junior pro sport z.s	09682031	Račiněves – 41301		134	Prázdninový Kemp 24	70000	0	Nesplnění podmínek DP.	0
Most										
MO3	EQUIPARK o.p.s.	27268209	Lužice – 43401	Svinčice	36	Volnočasové víkendy u koní s Equipark o.p.s.	68000	0	Nesplnění podmínek DP.	0
MO5	Charita Most	70828920	Most – 43401	Františka Malíka	956/16a	Příměstský tábor Duchcováček	70000	0	Nesplnění podmínek DP.	0
							446320			

Modul A: Podpora okresních a krajských kol oborových soutěží

ŽÁDOST O STÁTNÍ DOTACI NA ROK 2024

Č.J. MSMT-24329/2023-2

Název poskytovatele dotace:	MŠMT	**Evidenční číslo:**	0003/9/SOU/2024
Dotační oblast:	Modul A: Podpora okresních a krajských kol oborových soutěží v roce 2024		
Realizace projektu (počet let):	1.1.2024 - 31.12.2024 (1 rok)		
Název projektu:	**Oborové soutěže 2024 - Ústecký kraj**		
Projekt uzavřen dne:	**10.11.23 08:38**		

IDENTIFIKAČNÍ ÚDAJE O PŘEDKLÁDAJÍCÍ ORGANIZACI

Registrační název:	Ústecký kraj		
IČO:	70892156		
Adresa:	Velká hradební 3118/48, 40001 Ústí nad Labem-centrum Centrum		
Kraj:	Ústecký kraj		
Telefon:	+420475657969		
E-mail:	kucler.p@kr-ustecky.cz	**Prezentace na internetu:**	https://www.kr-ustecky.cz
Číslo účtu:	94-8423411/0710	**Bankovní ústav:**	Česká národní banka
Datová schránka:	t9zbsva		
Právní forma:	Kraj		
Oddíl a vložka ve veřejných rejstřících:	0		
FÚ - územní pracoviště:	Finanční úřad pro Ústecký kraj - územní pracoviště v Ústí nad Labem		

KAPITOLY PROJEKTU DETAILNĚ

1. Základní údaje o projektu

ZÁKLADNÍ ÚDAJE O PROJEKTU	
Název projektu (soutěže)	Oborové soutěže 2024 - Ústecký kraj
Realizace od	1.1.2024

<table>
<tr><td>Realizace do</td><td>31.12.2024</td></tr>
<tr><td>Účel dotace</td><td>Realizace okresních a krajských kol vědomostních soutěží v roce 2024</td></tr>
<tr><td>Uveďte předpokládaný počet účastníků soutěží</td><td>29731</td></tr>
<tr><td>Uveďte předpokládaný celkový počet okresních kol</td><td>40</td></tr>
<tr><td>Předpokládaný počet účastníků v okresních kolech</td><td>28654</td></tr>
<tr><td>Uveďte předpokládaný celkový počet krajských kol</td><td>56</td></tr>
<tr><td>Předpokládaný počet účastníků v krajských kolech</td><td>1077</td></tr>
<tr><td>Uveďte předpokládaný počet soutěží</td><td>13 okresních soutěží + 17 krajských kol soutěží</td></tr>
<tr><td>Popis projektu (v rozsahu max. 2A4 - Podrobnější informace o projektu vložte do příloh)</td><td>Ústecký kraj požádal MŠMT ČR v rámci „Výzvy na podporu oborových soutěží v roce 2024“ o finanční prostředky na organizování školních, okresních a krajských kol soutěži, které jsou vyhlášeny a spolu vyhlašovány MŠMT ČR (viz informativní seznam soutěží a přehlídek Ministerstva školství, mládeže a tělovýchovy pro školní rok 2023/2024).

Organizaci školních kol soutěží MŠMT ČR zajišťují základní a střední školy v Ústeckém kraji.

Realizací okresních kol soutěží jsou pověřeny v každém okrese domy dětí a mládeže a střediska volného času. Realizací krajských kol soutěží byl pověřen Dům dětí a mládeže a Zařízení pro další vzdělávání pedagogických pracovníků v Ústí nad Labem (dále jen „DDM a ZpDVPP Ústí nad Labem“) a níže uvedené střední školy zřízené krajem. Každoročně jsou soutěže finančně dotovány z MŠMT ČR z dotace ze státního rozpočtu České republiky k zabezpečení okresních a krajských kol.

<table>
<tr><th>Název organizace</th><th>Typ kola</th><th>ONIV</th><th>OON</th><th>Celkem</th></tr>
<tr><td>Středisko volného času Domeček, Chomutov, Jiráskova 4140, příspěvková organizace, IČO: 71294147</td><td>Okresní kola</td><td>82 500 Kč</td><td>75 500 Kč</td><td>158 000 Kč</td></tr>
</table>
</td></tr>
</table>

Dům dětí a mládeže, Teplice, Masarykova 70, příspěvková organizace, IČO: 46071253	Okresní kola	68 000 Kč spoluúčast kraje	61 566 Kč spoluúčast kraje	129 566 Kč spoluúčast kraje
Dům dětí a mládeže, Žatec, Obránců míru 638, příspěvková organizace IČO: 70226601	Okresní kola	52 000 Kč	72 700 Kč	124 700 Kč
Dům dětí a mládeže a Zařízeni pro další vzdělávaní pedagogických pracovníků, Ústí nad Labem, příspěvková organizace, IČO: 75150131	Okresní kola	60 800 Kč	59 000 Kč	119 800 Kč
	Krajská kola	69 000 Kč	86 590 Kč	155 590 Kč
Dům dětí a mládeže Děčín IV, Teplická 344/38, příspěvková organizace, IČO: 70949565	Okresní kola	82 500 Kč	75 500 Kč	158 000 Kč
Dům dětí a mládeže Rozmarýn, Litoměřice, Plešivecká 1863/15, příspěvková organizace, IČO: 62769693	Okresní kola	65 000 Kč	104 000 Kč	169 000 Kč
Středisko volného času, Most, Albrechtická 414, příspěvková organizace, IČO: 72059419	Okresní kola	57 000 Kč	40 500 Kč	97 500 Kč
Gymnázium a Střední odborná škola dr. Václava Šmejkala, Ústí nad Labem, příspěvková organizace, IČO: 44555512	Krajská kola	20 000 Kč	28 000 Kč	48 000 Kč
Gymnázium, Teplice, Čs. Dobrovolců 11, příspěvková organizace, IČO: 61515451	Krajská kola	22 000 Kč	23 000 Kč	45 000 Kč
Střední průmyslová škola, Ústí nad Labem, Resslova 5, příspěvková organizace Ústí nad Labem, IČO: 00082201	Krajská kola	12 000 Kč	14 000Kč	26 000 Kč
Obchodní akademie a jazyková škola s právem státní jazykové zkoušky, Ústí nad Labem, příspěvková organizace, IČO: 44556969	Krajská kola	65 000 Kč	35 000 Kč	100 000 Kč
Celkem 10% spoluúčast kraje	Okresní kola	**68 000 Kč**	**61 566 Kč**	**129 566 Kč**
Celkem dotace MŠMT	Okresní + krajská kola	**577 100 Kč**	**588 990 Kč**	**1 166 090 Kč**
Celkem projekt		**645 100 Kč**	**650 556 Kč**	**1 295 656 Kč**

Počet účastníků jednotlivých kol v předchozím ročníku
Tato informace není v současné době k dispozici. Bude zaslána v rámci ročního vyúčtování dotace za rok 2023 na MŠMT v termínu do 15. 2. 2024.

Popis cílové skupiny
Cílovou skupinou tohoto projektu jsou žáci a studenti základních a středních škol v Ústeckém kraji. Věková kategorie žáků a studentů je členěna dle organizačních řádů organizovaných soutěží.

Harmonogram projektu
1) Příprava žádosti do DP – 6. 11. 2023 - 22. 11. 2023
2) Podání žádosti na MŠMT ČR – do 8. 12. 2023
3) Vyhodnocení žádosti na MŠMT ČR – do 31. 1. 2024
4) Vydání rozhodnutí o poskytnutí fin. prostředků – do 31. 3. 2024

	5) Příjem fin. prostředků Ústeckým krajem – v průběhu měsíce března 2024 6) Zaslání fin. prostředků na pověřené organizátory soutěží – v průběhu měsíce dubna 2023 7) Zaslání vyúčtování poskytnuté dotace na MŠMT ČR – do 15. 2. 2025 **Zdroje financování projektu** Rozpočtová položka: Okresní kola Krajská kola Celkové náklady projektu v Kč: 1 295 656 Kč Požadovaná dotace z MŠMT ČR (90%) v Kč: 1 166 090 Kč Požadovaná dotace z MŠMT ČR na osobní náklady v Kč: 588 990 Kč Financování z jiných zdrojů v Kč: 129 566 Kč (spoluúčast KÚÚK ve výši 10 % z celkové částky projektu, ONIV 68 000 Kč/ OON 61 566 Kč

2. Identifikace vlastnické struktury

IDENTIFIKACE VLASTNICKÉ STRUKTURY ŽADATELE DLE § 14 ODST. 3 PÍSM. E) ROZPOČTOVÝCH PRAVIDEL. ŽADATEL UVEDE INFORMACE O IDENTIFIKACI:	
1. OSOBY JEDNAJÍCÍ JEHO JMÉNEM S UVEDENÍM, ZDA JEDNAJÍ JAKO JEHO STATUTÁRNÍ ORGÁN, NEBO JEDNAJÍ NA ZÁKLADĚ UDĚLENÉ PLNÉ MOCI	
Jméno a příjmení/Název	Ing. Jan Schiller/ Hejtman Ústeckého kraje
Bydliště/Sídlo	Velká hradební 3118/48, 40001 Ústí nad Labem-centrum Centrum
Datum narození/IČO	70892156
Jednající	jako statutární orgán
Případné další osoby	
2. ÚDAJE O SKUTEČNÉM MAJITELI PRÁVNICKÉ OSOBY PODLE	2. Údaje o skutečném majiteli právnické osoby podle zákona upravujícího evidenci skutečných majitelů ve formě úplného výpisu platných údajů a údajů, které byly vymazány bez náhrady nebo s nahrazením novými údaji, jedná-li se o evidující osobu; v případě, že je žadatel o dotaci zahraniční právnickou osobou, doloží údaje o svém skutečném majiteli buď výpisem ze zahraniční

ZÁKONA UPRAVUJÍCÍHO EVIDENCI SKUTEČNÝCH MAJITELŮ VE FORMĚ ÚPLNÉHO VÝPISU PLATNÝCH ÚDAJŮ	evidence obdobné evidenci skutečných majitelů, nebo, pokud taková zahraniční evidence neexistuje, sdělí identifikační údaje všech osob, které jsou skutečným majitelem zahraniční právnické osoby, a předloží doklady, z nichž vyplývá vztah všech osob k zahraniční právnické osobě, zejména výpis ze zahraniční evidence obdobné obchodnímu rejstříku, seznam akcionářů, rozhodnutí statutárního orgánu o vyplacení podílu na zisku, společenská smlouva, zakladatelská listina nebo stanovy.
Vyplňte	Viz příloha "Výpis ekonomických subjektů"
3. OSOB, V NICHŽ MÁ PODÍL, A O VÝŠI TOHOTO PODÍLU	
Žadatel uvede právnické osoby, v nichž má žadatel podíl, včetně výše tohoto podílu v rozsahu zapsaném v obchodním rejstříku, v případě akciové společnosti uvedením jmenovité hodnoty a počtu akcií podle seznamu akcionářů vedeném společností	
Uveďte (pokud existují)	

3. Rozpočet

Celkové náklady projektu v Kč	1 295 656
Celková požadovaná dotace z MŠMT v Kč	1 166 090
Požadovaná dotace z MŠMT na osobní náklady v Kč	588 990
Z toho náklady na marketing souhrnně (MAXIMÁLNĚ do výše 5% požadované celkové dotace -	0

viz. výpočet níže)	
Z aktuálně požadované dotace činí 5 % (požadovaná částka na marketingové náklady nesmí být vyšší než toto číslo)	58 304.5
Financování z jiných zdrojů	129 566
Uveďte zdroje financování včetně částek	Spoluúčast Krajského úřadu Ústeckého kraje ve výši 10 % z celkové částky projektu, tedy 129 566 Kč.

4. Připojené soubory k projektu

NÍŽE UVEDENÝ PŘEHLED OBSAHUJE DOKUMENTY, KTERÉ JSTE VLOŽILI V PROFILU VAŠÍ ORGANIZACE DO KAPITOLY "DOKUMENTY ORGANIZACE" V ČÁSTI "ÚDAJE O ORGANIZACI"	**NÍŽE UVEDENÝ PŘEHLED OBSAHUJE DOKUMENTY, KTERÉ JSTE VLOŽILI V PROFILU VAŠÍ ORGANIZACE DO KAPITOLY "DOKUMENTY ORGANIZACE" V ČÁSTI "ÚDAJE O ORGANIZACI"** Zaškrtněte soubory, které si přejete přiložit k této žádosti. **Dle Výzvy čl.8 jsou povinné přílohy:** •potvrzení o vedení bankovního účtu žadatele nebo kopii smlouvy o bankovním účtu nebo jiný doklad prokazující vlastnictví účtu žadatelem (např. aktuální bankovní výpis) •úplný výpis z evidence skutečných majitelů pro evidující osoby •pověření zřizovatele k zajištění OK a KK soutěží nebo čestné prohlášení o pověření (pokud je žadatel p.o. zřízenou krajem) •Příloha č. 1, která obsahuje rozpis všech soutěží okresních a krajských kol včetně předpokládaného počtu účastníků a rozpočtu
Vyberte dokumenty, které si přejete připojit k této žádosti	Výroční zpráva KÚÚK (PDF, a) Roční zpráva)
Zde nahrajte povinné přílohy žádosti dle článku 8, odst. 8.2, 8.3 a 8.4 Výzvy	
Název souboru	Příloha č.1 Výčet soutěží realizovaných v rámci Modulu A.pdf (PDF, 179.46 kB)
Datum nahrání	9.11.23 13:06
Typ dokumentu	PDF
ZDE MŮŽETE NAHRÁT PŘÍPADNÉ DALŠÍ DOKUMENTY,	

KTERÉ JSOU PRO POSOUZENÍ ŽÁDOSTI RELEVANTNÍ	
Název souboru	Příloha č.2 Projekt (PDF, 156.36 kB)
Datum nahrání	10.11.23 07:52
Typ dokumentu	PDF
Název souboru	Příloha č.3 Potvrzení o zřízení účtu (PDF, 405.49 kB)
Datum nahrání	10.11.23 07:52
Typ dokumentu	PDF
Název souboru	Příloha č.4 Veřejný výpis z registru ekonomických subjektů (PDF, 6.49 kB)
Datum nahrání	10.11.23 07:52
Typ dokumentu	PDF

Zástupci organizace

Jméno	Ing. Iva Kimmerová (Vedoucí oddělení mládeže a sportu)
Telefon	+420 475 657 849
E-mail	kimmerova.i@kr-ustecky.cz
Adresa	Velká Hradební 3118/48, 400 02 Ústí nad Labem
Jméno	Ing. Jan Schiller (Hejtman Ústeckého kraje) - statutární zástupce
Telefon	+420 475 657 111
E-mail	schiller.j@kr-ustecky.cz
Adresa	Velká Hradební 3118/48,400 02 Ústí nad Labem

Žadatel potvrzuje že

- **Organizace ke dni podání žádosti nemá žádné závazky po lhůtě splatnosti ve vztahu ke státnímu rozpočtu, státnímu fondu, zdravotní pojišťovně, orgánům sociálního zabezpečení, rozpočtu územního samosprávného celku.**
- **Veškeré uvedené údaje v žádosti a přiložených dokumentech jsou pravdivé (úplné a správné).**

Razítko a podpis žadatele:

Jméno a příjmení: ……

Podpis: ……

Příloha č. 1 – Výčet soutěží realizovaných v rámci Modulu A

Povinná příloha č. 1[1]

Rok	2024
Kraj	Ústecký

Podpora okresních kol oborových soutěží v roce 2024

Soutěž	Kolo	Kategorie	Předpokládaný počet účastníků	Požadovaná dotace v Kč
Matematická olympiáda	okresní kolo	Z5, Z6, Z7, Z8, Z9, C, B, A, P	842	88 500 Kč
Fyzikální olympiáda/ Archimediáda	okresní kolo	A, B, C, D, E, F, G	293	60 400 Kč
60. Chemická olympiáda 2024	okresní kolo	D	102	45 000 Kč
Biologická olympiáda	okresní kolo	A, B, C, D	242	84 500 Kč
Olympiáda v českém jazyce	okresní kolo	ZŠ, SŠ	414	70 000 Kč
Celostátní finále dějepisné olympiády pro žáky ZŠ a SŠ	okresní kolo	dvě - 1. pro poslední ročníky ZŠ (popř. příslušné ročníky víceletých gymnázií), 2. pro poslední ročníky SŠ/víceletých gymnázií	389	55 000 Kč
Středoškolská odborná činnost	okresní kolo	Přírodovědecké, technické a humanitní	115	56 400 Kč
Matematický klokan	okresní kolo	Cvrček (2. a 3. r. ZŠ), Klokánek (4. a 5.r. ZŠ), Benjamín (odpovídá 6. a 7.roč. ZŠ a	20663	23 000 Kč
Olympiáda z jazyka německého 2024	okresní kolo	5	236	93 000 Kč

[1] V případě potřeby vložte do tabulky další řádky

Olympiáda z jazyka anglického 2024	okresní kolo	6	481	115 000 Kč
Soutěž v programování	okresní kolo	Programování žáci, Programování mládež, programování mikrořadičů	70	18 500 Kč
Přírodovědný klokan (podzim 2023)	okresní kolo	Kadet (8. a 9. třída ZŠ a odpovídající ročníky víceletých gymnázií), Junior (I. a II.)	4187	10 700 Kč
Zeměpisná olympiáda 2023/2024	okresní kolo	A: 6.třída, B: 7. třída, C: 8.+9. třída, D: SŠ	620	72 500 Kč
Celkem			**28 654**	**792 500 Kč**

Podpora krajských kol oborových soutěží v roce 2024

Soutěž	Kolo	Kategorie	Předpokládaný počet účastníků	Požadovaná dotace v Kč
21. ročník Astronomické olympiády	krajské kola	AB (3. a 4. ročník SŠ), CD (1. a 2. ročník SŠ), EF (8. a 9. ročník ZŠ), GH (6. a 7. ročník ZŠ)	70	8 000 Kč
Matematická olympiáda	krajské kolo	Z9, C, B, A, P	80	18 000 Kč
Fyzikální olympiáda/ Archimediáda	krajské kolo	A, B, C, D, E	85	21 000 Kč
60. Chemická olympiáda 2024	krajské kolo	D	55	48 000 Kč
Biologická olympiáda	krajské kolo	A, B, C, D	136	45 000 Kč
Olympiáda v českém jazyce	krajské kolo	ZŠ, SŠ	42	13 000 Kč
Celostátní finále dějepisné olympiády pro žáky ZŠ a SŠ	krajské kolo	1. pro poslední ročníky ZŠ (popř. příslušné ročníky víceletých gymnázií), 2. pro poslední ročníky SŠ/víceletých gymnázií	40	12 000 Kč
Ekologická olympiáda	krajské kolo		80	11 000 Kč

Středoškolská odborná činnost	krajské kolo	Přírodovědecké, technické a humanitní	70	46 000 Kč
Olympiáda z jazyka německého 2024	krajské kolo	ZŠ I., G I., ZŠ II., G II., SŠ III.	28	20 000 Kč
Olympiáda z jazyka anglického 2024	krajské kolo	I.A, I.B, II.A, II.B, III.A, III. C	35	26 000 Kč
Olympiáda z jazyka francouzského 2024	krajské kolo	ZŠ/VG1, VG2, SŠ I, SŠ II, SŠIII,	25	25 500 Kč
Olympiáda z jazyka ruského 2024	krajské kolo	SŠ I, SŠ II, SŠIII	25	18 000 Kč
Olympiáda z jazyka španělského 2024	krajské kolo	ZŠ, SŠ	15	10 500 Kč
Soutěž v programování	krajské kolo	ZŠ, VG, SŠ	35	26 000 Kč
Zeměpisná olympiáda 2023/2024	krajské kolo	A: 6.třída, B: 7. třída, C: 8.+9. třída, D: SŠ	56	9 590 Kč
Zlatý list	krajské kolo	ZŠ (2 kategorie - do 6. tř. a 7. - 9. třída)	200	16 000 Kč
Celkem			**1 077**	**373 590 Kč**

Celkem OK + KK

	Předpokládaný počet účastníků	**Požadovaná dotace v Kč**
Celkem	**29 731**	**1 166 090 Kč**

MINISTERSTVO ŠKOLSTVÍ, MLÁDEŽE A TĚLOVÝCHOVY

Výzva pro podávání žádostí o poskytnutí neinvestiční dotace
ze státního rozpočtu na aktivity v oblasti primární prevence rizikového chování a podpory duševního zdraví ve školách a školských zařízeních pro rok 2024
(Č. j.: MSMT-25308/2023-2)

V Praze dne 31. října 2023

1. Úvodní ustanovení

1.1. Ministerstvo školství, mládeže a tělovýchovy, Karmelitská 529/5, 118 12 Praha 1 (dále jen „ministerstvo“) zveřejňuje tuto Výzvu pro podávání žádostí o poskytnutí neinvestiční dotace ze státního rozpočtu na aktivity v oblasti primární prevence rizikového chování a podpory duševního zdraví ve školách a školských zařízeních pro rok 2024 (dále jen „Výzva“).

1.2. Dotace dle této Výzvy jsou poskytovány v souladu s ustanoveními § 14 a násl. zákona č. 218/2000 Sb., o rozpočtových pravidlech a o změně některých souvisejících zákonů (rozpočtová pravidla), ve znění pozdějších předpisů, a v souladu se Zásadami vlády pro poskytování dotací ze státního rozpočtu České republiky nestátním neziskovým organizacím ústředními orgány státní správy schválených usnesením vlády ČR ze dne 1. června 2020 č. 591 a v souladu s usnesením vlády ČR ze dne 21. června 2023 č. 452 o Hlavních oblastech státní dotační politiky vůči nestátním neziskovým organizacím na podporu veřejně prospěšných činností pro rok 2024.

1.3. Dotace dle této Výzvy jsou poskytovány na realizaci aktivit, které přispívají k naplňování Národní strategie primární prevence rizikového chování dětí a mládeže na období 2019–2027, která byla schválena usnesením vlády České republiky č. 190 ze dne 18. března 2019 a Národního akčního plánu pro duševní zdraví 2020–2030, který byl schválen usnesením vlády České republiky č. 76 z 27. ledna 2020.

1.4. Dotace poskytnutá v rámci této Výzvy je určena na období od 1. ledna do 31. prosince 2024.

1.5. Do Výzvy je možné podávat individuální a krajské projekty.

1.6. Žadatel individuální projektové žádosti může žádat až o 90 % celkových uznatelných nákladů na projekt.

1.7. Žadatel krajské projektové žádosti může žádat až o 100 % celkových uznatelných nákladů za projekt dle alokované částky pro každý kraj, která je uvedena v bodě 4.1.2.

1.8. Individuální projekty jsou podávány samostatně za každé zvolené téma, tj. vzdělávání pro pedagogy x programy pro děti, žáky, studenty (dále jen „žáky“) uvedené v čl. 3, odst. 3.1. a 3.2. (1 žádost = 1 téma).

1.9. Krajské projekty jsou podávány souhrnně za všechna zvolená témata uvedená v čl. 3, odst. 3.1., 3.2. a 3.3. Každý kraj, případně příspěvková organizace kraje (dle bodu 5.2.2.), podává 1 žádost za všechna zvolená témata (1 žádost = 1,2, nebo 3 témata).

2. Účel dotace

2.1. Účelem dotace individuálních projektů v tématu vzdělávání je snižování výskytu rizikového chování a vytváření vhodného prostředí pro duševní pohodu a zdravý rozvoj žáků ve školách a školských zařízeních pro zájmové a další vzdělávání prostřednictvím:

a) vzdělávání pedagogických pracovníků, a/nebo budoucích pedagogů v oblasti prevence rizikového chování žáků,
b) a/nebo vzdělávání pedagogických pracovníků, a/nebo budoucích pedagogů v oblasti podpory duševního zdraví žáků,
c) a/nebo vzdělávání pedagogických pracovníků, a/nebo budoucích pedagogů směřující k podpoře jejich duševního zdraví (např. supervize).

2.2. Účelem dotace individuálních projektů v tématu preventivní programy pro žáky je snižovat výskyt rizikového chování a vytvářet vhodné prostředí pro duševní pohodu a zdravý rozvoj žáků ve školách a školských zařízeních pro zájmové a další vzdělávání prostřednictvím:

a) programu specifické primární prevence pro žáky,
b) a/nebo programu na podporu duševního zdraví pro žáky.

2.3. Účelem dotace krajských projektů je snižování výskytu rizikového chování a vytváření vhodného prostředí pro duševní pohodu a zdravý rozvoj žáků ve školách a školských zařízeních pro zájmové a další vzdělávání prostřednictvím:

a) vzdělávání pedagogických pracovníků, a/nebo budoucích pedagogů v oblasti prevence rizikového chování žáků,
b) a/nebo vzdělávání krajských školských koordinátorů prevence v oblasti prevence rizikového chování,
c) a/nebo vzdělávání pedagogických pracovníků, a/nebo budoucích pedagogů v oblasti podpory duševního zdraví žáků,
d) a/nebo vzdělávání krajských školských koordinátorů prevence v oblasti podpory duševního zdraví,
e) a/nebo vzdělávání pedagogických pracovníků, a/nebo budoucích pedagogů směřující k podpoře jejich duševního zdraví (např. supervize).

A/nebo snižovat výskyt rizikového chování a vytvářet vhodné prostředí pro duševní pohodu a zdravý rozvoj žáků ve školách a školských zařízeních pro zájmové a další vzdělávání prostřednictvím:

a) programu specifické primární prevence pro žáky,
b) a/nebo programu na podporu duševního zdraví pro žáky.

A/nebo vytvořit krizový intervenční tým, a/nebo již vytvořený krizový tým vzdělávat tak, aby mohl v případě potřeby realizovat krizovou intervenci ve školách a školských zařízeních pro zájmové a další vzdělávání v kraji.

3. Věcné zaměření výzvy

Výzva je zaměřena na podporu realizace programů specifické všeobecné, selektivní a indikované primární prevence rizikového chování pro žáky, realizaci programů v oblasti duševního zdraví určených pro žáky, vzdělávání pedagogických pracovníků a také budoucích pedagogů v oblasti primární prevence rizikového chování, vzdělávání pedagogických pracovníků a také budoucích pedagogů v oblasti duševního zdraví, a dále na podporu krizových intervenčních týmů, a to v následujících třech tématech podpory:

3.1. Vzdělávání – pedagogických pracovníků škol a školských zařízení, a také budoucích pedagogů v oblasti prevence rizikového chování žáků a v oblasti duševního zdraví, a to pro individuální a krajské projekty. Podporované bude vzdělávání (kurzy, semináře, konference, supervize, vzdělávání budoucích pedagogů na VŠ, získání Osvědčení z profesní kvalifikace 75-014-T metodik/metodička prevence sociálně patologických jevů apod.), které směřuje k upevňování, rozšiřování a rozvíjení znalostí a dovedností pedagogů či budoucích pedagogů. Budou podporovány následující aktivity (jedna, a/nebo více vyjmenovaných aktivit):

- sběr dat ze škol a školských zařízení a od realizátorů programů primární prevence ve školách,
- kurzy zaměřené na získání teoretických znalostí, osvojení praktických dovedností a zkušeností potřebných pro výkon funkce školního metodika prevence s důrazem na sebezkušenostní výcvik,
- skupinové vzdělávání pracovníků školního poradenského pracoviště a jejich supervize (supervizorem se supervizním výcvikem) probíhající v pedagogicko-psychologické poradně pro školy v oblasti územní působnosti poradny. Nejedná se o přímou práci metodika prevence v pedagogicko-psychologické poradně v rámci jeho standardních činností popsaných ve vyhlášce č. 72/2005 Sb., Vyhláška o poskytování poradenských služeb ve školách a školských poradenských zařízeních, ve znění pozdějších předpisů,
- vzdělávání pedagogických pracovníků ve školách, školských poradenských zařízeních a školských zařízeních pro zájmové a další vzdělávání zaměřené zejména na:
    - jednotlivé typy rizikového chování, jejich včasnou identifikaci, práci s ohroženými žáky a jejich rodiči, napojení na poskytovatele zdravotních a sociálních služeb,
    - wellbeing žáků a pedagogů,
    - duševní hygienu žáků a pedagogů,
    - prevenci sebepoškozování a sebevražd,
    - vedení třídnických hodin a práce se skupinou,
    - skupinovou psychodynamiku,
    - včasnou identifikaci dítěte ohroženého rizikovým chováním nebo rozvojem duševní nemoci,
    - spolupráci s orgány sociálně právní ochrany dětí (dále jen „OSPOD“) a Policií ČR,
    - krizovou intervenci,
    - řešení traumatizujících situací (úmrtí ve škole, těžce nemocný spolužák atd.),
    - vzdělávání pro pracovníky v primární prevenci rizikového chování ve školství v rámci vzdělávání pedagogických pracovníků (dále jen „VPP“), a to dle čtyřúrovňového modelu požadavků na vzdělávání lektorů primární prevence rizikového chování ve školství.

- skupinové kurzy pro studenty pedagogiky zaměřené na vzdělávání v oblasti primární prevence rizikového chování, včetně sebezkušenostních aktivit v oblasti skupinové práce se třídou,
- vzdělávání krajských školských koordinátorů v oblasti rizikového chování a v oblasti duševního zdraví v rámci krajských projektů.

3.2. Preventivní programy – pro školy a školská zařízení v oblasti specifické všeobecné, selektivní a indikované primární prevence a programy v oblasti duševního zdraví pro žáky, a to pro individuální a krajské projekty. Budou podporovány následující aktivity (jedna, a/nebo více vyjmenovaných aktivit):

- programy specifické primární prevence (všeobecné, selektivní a indikované) rizikového chování zaměřené na získávání informací a dovedností vedoucích ke změně postojů a chování,
- adaptační programy (realizace specifických preventivních aktivit – jejich personální a materiální zajištění),
- wellbeing a digitální wellbeing,
- duševní hygiena,
- prevence sebepoškozování a sebevražd,
- programy zaměřené na rozvoj socio-emočních dovedností (seberegulaci, psychickou odolnost, práci se stresem, komunikaci bez poražených, konstruktivní řešení konfliktů).

Realizace školních preventivních programů zahrnuje kontinuální a komplexní aktivity zaměřené na rozvoj protektivních faktorů, využívající adekvátní formy působení na cílovou skupinu. Programy mohou být realizovány v mateřských, základních, středních a vyšších odborných školách, konzervatořích a v pedagogicko-psychologických poradnách. Budou podporovány aktivity s minimálně dvěma vstupy do jedné třídy/skupiny za rok.

3.3. Krizové intervenční týmy – podpora jejich činnosti s působností na úrovni krajů (po dohodě a se souhlasem konkrétního kraje, který je deklarován podpisem statutárního zástupce kraje) pro práci ve školách a školských zařízeních, a to pro krajské projekty. Úkolem těchto týmů bude poskytnout rychlou psychologickou pomoc žákům, pracovníkům školy a školských zařízení a rodičům v případě, že dojde ve škole nebo školském zařízení k traumatizující události (např. těžký úraz, nemoc, sebevražda, úmrtí). Personální zabezpečení týmu musí odpovídat tomu, aby byla zajištěna kvalita poskytovaných služeb a bezpečnost pro žáky, pracovníky školy a školských zařízení a rodiče.

4. Alokace Výzvy

4.1. Celková předpokládaná alokace Výzvy činí 35 846 100 Kč, z toho je určeno pro:

- Individuální projekty 28 846 100 Kč,
- Krajské projekty 7 000 000 Kč, z toho alokováno na základě počtu žáků v základních a středních školách, včetně zvýhodnění pro Karlovarský, Ústecký a Moravskoslezský kraj z důvodu dlouhodobého socioekonomického zatížení těchto krajů, pro:

Hlavní město Praha	770 000 Kč
Středočeský kraj	757 000 Kč
Jihočeský kraj	354 000 Kč
Plzeňský kraj	317 000 Kč
Karlovarský kraj	292 000 Kč
Ústecký kraj	883 000 Kč
Liberecký kraj	240 000 Kč
Královéhradecký kraj	300 000 Kč
Pardubický kraj	290 000 Kč
Kraj Vysočina	276 000 Kč
Jihomoravský kraj	641 000 Kč
Olomoucký kraj	339 000 Kč
Zlínský kraj	308 000 Kč
Moravskoslezský kraj	1 233 000 Kč

4.2. Ministerstvo si vyhrazuje právo celkovou alokaci Výzvy uvedenou v předchozím odstavci upravit, tj. nerozdělit veškeré finanční prostředky celkové alokace v rámci této Výzvy, nebo nerozdělené finanční prostředky v jedné z oblastí určení použít na jinou oblast určení v rámci Výzvy na základě vyhodnocení počtu žádostí a celkového požadavku na podporu v daných oblastech určení.

4.3. Každý žadatel (individuální projektové žádosti) může v této Výzvě požádat o podporu nanejvýš jednoho projektu v každém tématu (dle bodů 3.1. a 3.2.) určeném pro individuální projektové žádosti, a to pro každý projekt samostatnou žádostí. Pokud žadatel požádá o podporu více projektů v jednom, a/ nebo v obou tématech, bude řízení o žádosti o podporu v pořadí druhého nebo dalšího projektu zastaveno.

4.4. Kraje, případně jimi pověřené příspěvkové organizace kraje, (krajské projektové žádosti) mohou v této Výzvě požádat o podporu nanejvýš jednoho projektu, který může souhrnně obsahovat všechna tři témata (dle bodů 3.1., 3.2. a 3.3.). Pokud žadatel požádá o podporu více projektů, bude řízení o žádosti o podporu v pořadí druhého nebo dalšího projektu zastaveno.

5. Oprávněný žadatel

5.1. Oprávněným žadatelem v oblasti individuálních projektů je žadatel poskytující vzdělávací program a aktivity dle bodu 3.1., a/nebo dle bodu 3.2. v této právní formě:

- spolek, zřízený podle zákona č. 89/2012 Sb., občanský zákoník, ve znění pozdějších předpisů,
- ústav, zřízený podle zákona č. 89/2012 Sb.,
- nadace nebo nadační fond, zřízený podle zákona č. 89/2012 Sb.,
- obecně prospěšná společnost, zřízená podle zákona č. 248/1995 Sb., o obecně prospěšných společnostech a o změně a doplnění některých zákonů, ve znění účinném do 31. 12. 2013, ve spojení s § 3050 zákona č. 89/2012 Sb., občanský zákoník, ve znění pozdějších předpisů,
- účelové zařízení registrované církví a náboženskými společnostmi zřízené podle

zákona č. 3/2002 Sb., o svobodě náboženského vyznání a postavení církví a náboženských společností a o změně některých zákonů (zákon o církvích a náboženských společnostech), ve znění pozdějších předpisů, pokud vykonává alespoň některou činnost vyjmenovanou v § 7 odst. 1 písm. f) zákona č. 218/2000 Sb., o rozpočtových pravidlech a o změně některých souvisejících zákonů (zákon o rozpočtových pravidlech), ve znění pozdějších předpisů,

- právnická osoba vykonávající činnost školského poradenského zařízení zapsaná ve školském rejstříku,
- příspěvkové organizace krajů poskytující komplexní programy primární prevence rizikového chování, a/nebo poskytující vzdělávání pedagogickým pracovníkům,
- veřejná vysoká škola.

5.2. Oprávněným žadatelem pro oblast krajských projektů je:

- kraj, včetně hl. m. Praha (dále jen "kraj"),
- příspěvková organizace kraje se souhlasem kraje, tento souhlas je uveden v samostatné příloze Žádosti (příloha není formalizovaná, může být např. formou schváleného usnesení rady kraje, nebo dokumentu podepsaného statutárním zástupcem či jím pověřeným pracovníkem apod.).

5.3. Žadatel (pro oblast individuálních i krajských projektů) musí v době podání žádosti existovat minimálně dva roky a v tomto období prokazatelně fungovat a realizovat obdobné aktivity (v rozsahu i tematicky), na které žádá dotaci.

5.4. Žadatel (pro oblast individuálních i krajských projektů) je bezdlužnou osobou:

- u orgánů Finanční správy České republiky,
- u orgánů Celní správy České republiky,
- na pojistném a na penále na všeobecné zdravotní pojištění,
- na pojistném a na penále na sociální zabezpečení a příspěvku na státní politiku zaměstnanosti,
- za bezdlužného se považuje žadatel, který nemá evidován nedoplatek, s výjimkou nedoplatku, u kterého je povoleno posečkání jeho úhrady nebo splátky, jehož včasné a řádné splácení bude doloženo na výzvu ministerstva.

6. Do okruhu oprávněných žadatelů nespadá

6.1. Oprávněnými žadateli nejsou:

- školy zapsané ve školském rejstříku, a to i když jsou zřízeny v právní formě dle odst. 5.1., pokud není jejich součástí školské poradenské zařízení zapsané ve školském rejstříku,
- příspěvkové organizace Ministerstva školství, mládeže a tělovýchovy nebo jiných ministerstev,
- příspěvkové organizace zřizované obcí nebo svazkem obcí.

7. Obecné zásady

7.1. Na poskytnutí dotace ze státního rozpočtu není právní nárok.

7.2. Předkládané projekty do oblastí podpory individuálních projektů a podpory krajských projektů v oblasti primární prevence rizikového chování musí splňovat zásady efektivní primární prevence popsané v Národní strategii primární prevence rizikového chování dětí a mládeže na období 2019–2027.

7.3. Projekt musí být uskutečněn v období od 1. ledna do 31. prosince 2024.

7.4. Žadatel musí splňovat personální zabezpečení realizace projektu ve všech uvedených bodech:
V případě všeobecné primární prevence:

- Lektor realizující projekt musí splňovat následující minimální úroveň vzdělání:
  dokončené středoškolské vzdělání s maturitou a musí mít alespoň započaté další studium (VOŠ, VŠ, jiná specializační studia), které je svým obsahem zaměřeno na práci s lidmi (mezi nejvhodnější obory v tomto ohledu můžeme zařadit pedagogiku, speciální pedagogiku, psychologii, adiktologii, zdravotnictví, sociální práci). Tento bod lze v odůvodněných případech nahradit specifickými znalostmi a dovednostmi z různých oborů (například zástupci záchranného systému, policisté, pracovníci hygienických a lékařských zařízení) či dlouholetou praxí.
- Lektor musí být proškolen, ideálně mít absolvován základní kurz primární prevence, zároveň musí být lektor supervidován (supervizorem se supervizním výcvikem).

V případě selektivní primární prevence:

- Pracovník musí splňovat následující minimální úroveň vzdělání:
  dokončené vysokoškolské bakalářské studium, které je svým obsahem zaměřeno na práci s lidmi (např. pedagogiku, speciální pedagogiku, psychologii, adiktologii, zdravotnictví, sociální práci apod.).
- Pracovník musí mít absolvován buď středně pokročilý kurz primární prevence v rozsahu 40 hodin s minimálním podílem 16 hodin sebezkušenosti, nebo mít praxi v délce minimálně 2 let, tj. vykonávat profesi s obdobnou náplní práce jako je selektivní primární prevence (např. etoped v PPP, SVP apod.), zároveň musí být lektor supervidován (supervizorem se supervizním výcvikem).

V případě indikované primární prevence:

- Pracovník musí splňovat následující minimální úroveň vzdělání:
  dokončené vysokoškolské magisterské studium, které je svým obsahem zaměřeno na práci s lidmi (např. pedagogiku, speciální pedagogiku, psychologii, adiktologii, zdravotnictví, sociální práci atp.).
- Pracovník musí mít absolvován pokročilý kurz primární prevence v rozsahu 120 hodin s minimálním podílem 40 hodin sebezkušenosti, zároveň musí být lektor supervidován (supervizorem se supervizním výcvikem).
- Požadovány jsou minimálně 2 roky praxe v primárně preventivních aktivitách.

V případě programů na podporu duševního zdraví a wellbeingu:

- Pracovník musí splňovat následující minimální úroveň vzdělání:
  dokončené minimálně bakalářské studium, které je svým obsahem zaměřeno na práci s lidmi (např. pedagogiku, psychologii, zdravotnictví, sociální práci atp.). Lektor musí být supervidován (supervizorem se supervizním výcvikem).

7.5. Minimální výše dotace, kterou je žadatel oprávněn požadovat, je stanovena ve výši 100 000 Kč, maximální výše dotace, kterou je žadatel oprávněn požadovat, je stanovena ve výši 3 000 000 Kč.". Pokud požadovaná částka nedosáhne dolní hranice, nebo bude požadovaná částka dotace vyšší než stanovená maximální výše dotace, bude postupováno dle čl. 14.

7.6. Dotace, která bude poskytnuta pro aktivity projektů žadatelů poskytujících školám program specifické primární prevence rizikového chování a v oblasti duševního zdraví pro děti, žáky a studenty musí naplňovat znaky efektivní primární prevence. Mimo jiné musí být splněny minimálně 2 vstupy do jedné třídy/skupiny za rok.

Zároveň platí níže uvedené limity:

- Lektorné pro všeobecnou prevenci - max. 400 Kč/vyučovací hodina/osoba,
- Lektorné pro selektivní a indikovanou prevenci – max. 800 Kč/vyučovací hodina/osoba,
- Supervize (supervizor se supervizním výcvikem) max. 1 500 Kč/hodina,
- Vzdělávání krajských školských koordinátorů prevence v max. celkové výši 8 000 Kč/osoba/krajský projekt (např. konference, vzdělávací kurzy, supervize).

7.7. Dotace musí být využívána efektivně, účelně a hospodárně a v souladu s rozhodnutím o poskytnutí dotace.

7.8. Projekt může být spolufinancován z veřejných zdrojů (např. veřejné zdravotní pojištění, územní rozpočty, nebo evropské fondy) a soukromých zdrojů (např. nadační příspěvky, činnost dobrovolníků), vlastní zdroje příjemce nebo finanční dary od fyzických a právnických osob). Duplicitní úhrada stejných nákladů/výdajů projektu z různých zdrojů včetně zdrojů státního rozpočtu není dovolena.

7.9. Způsob financování je prostřednictvím jedné platby na základě rozhodnutí o poskytnutí dotace, která bude následně finančně vypořádána a vyúčtována v souladu s čl. 21 této Výzvy. Dotace bude z účtu ministerstva odeslána na účet příjemce nebo případně prostřednictvím zřizovatele uvedeného v žádosti, a to do 30 dnů od nabytí právní moci rozhodnutí o poskytnutí dotace.

7.10. Dotaci lze použít na úhradu nákladů, které prokazatelně vznikly od 1. ledna do 31. prosince 2024 s tím, že tyto náklady mohou být z dotace uhrazeny nejpozději do 31. ledna 2025. Dotaci lze použít i na náklady, které byly uhrazeny před datem vydání rozhodnutí, a které prokazatelně souvisí s účelem dotace vymezeným rozhodnutím na rok 2024.

7.11. Čerpání dotace musí být evidováno v účetnictví odděleně, v souladu s obecně závaznými právními předpisy, zejména zákonem č. 563/1991 Sb., o účetnictví, ve znění pozdějších

předpisů. Doklady prokazující využití poskytnuté dotace musí být viditelně označeny číslem rozhodnutí o poskytnutí dotace.

7.12. Příjemce dotace zajistí, aby v souvislosti s materiálními či elektronickými výstupy realizovaného projektu byla uvedena informace o finanční podpoře poskytnuté ministerstvem dle této Výzvy, popřípadě umožňuje-li to povaha materiálních výstupů, aby byly takovou informací označeny, a to ve znění „Realizace projektu byla podpořena MŠMT v rámci Výzvy pro podávání žádostí na aktivity v oblasti primární prevence rizikového chování a podpory duševního zdraví ve školách a školských zařízeních pro rok 2024".

7.13. V rozhodnutí o poskytnutí dotace bude uveden závazek žadatele, na základě kterého poskytne ministerstvu neomezenou bezúplatnou nevýhradní licenci k autorskému dílu, které může na základě poskytnuté dotace, resp. jen její části, vzniknout.

7.14. V rozhodnutí o poskytnutí dotace bude uveden závazek pro příjemce dotace, na jehož základě příjemce nabídne svůj projekt jako příklad dobré praxe Klinice adiktologie 1. lékařské fakulty Univerzity Karlovy do interaktivní platformy iPREV, a to zasláním anotace projektu k rukám Mgr. Tomáše Jandáče, Ph.D. na e-mail: tomas.jandac@lf1.cuni.cz .

7.15. Osobní údaje, získané v souvislosti s vyřizováním žádostí o poskytnutí dotace podle této Výzvy a s případným následným poskytnutím dotace, budou ze strany ministerstva zpracovávány výhradně v souvislosti s tímto účelem a v souladu s platnou národní i evropskou legislativou v oblasti ochrany osobních údajů. Další informace o zpracování osobních údajů v podmínkách ministerstva jsou dostupné na https://www.msmt.cz/ministerstvo/zakladni-informace-o-zpracovani-osobnich-udaju-ministerstvem .

7.16. V případě, že žadatel uvede nepravdivé údaje s cílem získat neoprávněnou výši dotace, vystavuje se nebezpečí trestního stíhání pro podezření ze spáchání trestného činu dotačního podvodu podle ustanovení § 212 zákona č. 40/2009 Sb., trestní zákoník, ve znění pozdějších předpisů.

7.17. Podpora podle této Výzvy nepředstavuje veřejnou podporu dle čl. 107, odst. 1 Smlouvy o fungování EU.

8. Způsob použití dotace

8.1. Dotace se poskytuje jen na úhradu nákladů realizovaného projektu, což znamená, že do rozpočtu projektu nesmí být zakalkulován zisk. Zisk nesmí být z dotace ani fakticky realizován. Pokud žadatel obdrží dotaci, sníží adekvátně konečnou cenu kurzu nebo programu pro školu.

8.2. Dotaci lze použít na:

- osobní náklady (mzdy/ platy, zákonné odvody, ostatní osobní náklady – odměny z DPP, DPČ, příděly do FKSP),
- provozní náklady – materiál, služby a další náklady nezbytné pro poskytování služeb, které

musejí být identifikovatelné, účetně evidované, ověřitelné, podložené originálními účetními doklady a uvedené v rozpočtu schválené žádosti.

8.3. Dotaci nelze použít na nezpůsobilé náklady:

- odpisy majetku,
- náklady na reprezentaci (tj. na občerstvení, pohoštění, dary a obdobná plnění),
- ubytování včetně stravného pro žáky,
- odměny členů statutárních orgánů právnických osob nesouvisející s realizací projektu,
- náhrady mzdy za dobu trvání dočasné pracovní neschopnosti,
- provedení účetního auditu,
- tvorbu kapitálového jmění (zisku),
- jednorázové akce (přednášky, besedy),
- multimediální projekce pro skupiny větší než 30 účastníků, jednorázové, bez evaluace, bez interaktivních prvků,
- sportovní, kulturní a volnočasové aktivity, zátěžové a zážitkové výjezdy (jednorázové aktivity bez vazby na další kontinuální práci s cílovou skupinou), neefektivní prevence jako je pouhé poskytování zdravotních či jiných typů informací o daném typu rizikového chování,
- testování přítomnosti drog u žáků a studentů ve školách a školských zařízeních, rekondiční a rekreační pobyty a vybavení na ně,
- DPH, o jejíž vrácení je možné právoplatně žádat,
- daně, pokuty a sankce,
- úhrada nákladů na zdravotní péči o klienty projektu, pokud je hrazena podle zákona o veřejném zdravotním pojištění; není-li na tuto péči uzavřena smlouva s veřejnou zdravotní pojišťovnou, je žadatel povinen tuto skutečnost uvést a zdůvodnit,
- pořízení nebo technické zhodnocení hmotného a nehmotného dlouhodobého majetku (investiční náklady),
- nespecifikované výdaje (tj. výdaje podrobně nerozepsané, nepopsané v žádosti a výdaje, které nelze účetně doložit).

8.4. Přesuny peněžních prostředků dotace v rámci osobních nákladů, a/nebo v rámci materiálních a nemateriálních nákladů o více než 20 % na jedné a více položkách, lze uskutečnit pouze na základě vydání rozhodnutí o změně rozhodnutí o poskytnutí dotace.

Příspěvkové organizace mohou přesuny peněžních prostředků dotace v rámci osobních nákladů uskutečnit pouze na základě vydání rozhodnutí o změně rozhodnutí o poskytnutí dotace, v rámci materiálních a nemateriálních nákladů o více než 20 % na jedné a více položkách, mohou přesuny peněžních prostředků dotace uskutečnit pouze na základě vydání rozhodnutí o změně rozhodnutí o poskytnutí dotace.

Veškeré přesuny v položkách musí být v souladu s účelem dotace.

9. Lhůta pro podání žádosti

9.1. Žádost musí být podána nejpozději do 5. 12. 2023.

10. Náležitosti žádosti

10.1. Žádost musí obsahovat náležitosti dle § 14 odst. 3 rozpočtových pravidel, ve znění pozdějších předpisů, přičemž tyto náležitosti žadatel vyplní přímo do žádosti v elektronickém systému. (Vzor žádosti je uveden v Příloze č. 1). Jsou jimi:

- údaje podle §14, odstavce 4 písm. a) a b), zákona č. 218/2000 Sb., o rozpočtových pravidlech, ve znění pozdějších předpisů,
- požadovaná částka,
- účel, na který chce žadatel žádané prostředky použít,
- lhůtu, v níž má být účelu dosaženo,
- je-li žadatel právnickou osobou:
  - informace o identifikaci osob jednajících jménem žadatele s uvedením, zda tyto jednají jako jeho statutární orgán nebo zda tyto osoby jednají na základě udělené plné moci,
  - údaje o skutečném majiteli právnické osoby podle zákona upravujícího evidenci skutečných majitelů ve formě úplného výpisu platných údajů a údajů, které byly vymazány bez náhrady nebo s nahrazením novými údaji, jedná-li se o evidující osobu; v případě, že je žadatel o dotaci zahraniční právnickou osobou, doloží údaje o svém skutečném majiteli buď výpisem ze zahraniční evidence obdobné evidenci skutečných majitelů, nebo, pokud taková zahraniční evidence neexistuje, sdělí identifikační údaje všech osob, které jsou skutečným majitelem zahraniční právnické osoby, a předloží doklady, z nichž vyplývá vztah všech osob k zahraniční právnické osobě, zejména výpis ze zahraniční evidence obdobné obchodnímu rejstříku, seznam akcionářů, rozhodnutí statutárního orgánu o vyplacení podílu na zisku, společenská smlouva, zakladatelská listina nebo stanovy,
  - informace o identifikaci osob, v nichž má podíl, a o výši tohoto podílu.
- další podklady nutné pro rozhodnutí poskytovatele dle bodu 10.2., 10.3., 10.4.,
- identifikace výzvy, na jejímž základě je žádost podávána.

10.2. Žádost musí dále obsahovat čestné prohlášení týkající se bezdlužnosti žadatele a pravdivosti doložených údajů, což je stvrzeno podáním žádosti.

10.3. Žádost dále musí obsahovat náležitosti dle Přílohy č. 1, která bude vyplňována v elektronickém systému na webové adrese: https://is-prevence.msmt.cz .

10.4. K žádosti žadatel v systému přiloží následující povinné přílohy:

- Kopii smlouvy o vedení bankovního účtu v české měně nebo jiný doklad o vedení bankovního účtu v české měně, je vkládáno do elektronického systému na webové adrese: https://is-prevence.msmt.cz (nepředkládají krajské úřady v oblasti podpory krajských projektů).
- Výroční zprávu (v elektronické kopii postačuje textová část, bez dokumentárních obrázků), případně reference odborníků. Pokud žadatel o dotaci nezpracovává výroční zprávu, předloží doklad o předchozí činnosti, tedy uvede podrobnou informaci o svých projektech nejméně za předcházející kalendářní rok (tj. rok 2022). Je vkládáno do elektronického

systému na webové adrese: https://is-prevence.msmt.cz (nepředkládají krajské úřady v oblasti podpory krajských projektů).

10.5. Žadatel odpovídá za správnost a úplnost údajů a dokladů uvedených v žádosti, což potvrzuje podpisem žádosti, případně odesláním žádosti ze své datové schránky do datové schránky ministerstva.

10.6. Žadatel oznámí nejpozději do 14 dnů změnu identifikačních údajů, komunikačního a bankovního spojení uvedených v žádosti.

11. Způsob podávání žádostí

11.1. Před podáním žádosti je žadatel povinen se zaregistrovat v elektronickém systému na adrese: https://is-prevence.msmt.cz (pokud již není zaregistrován). Po řádné registraci obdrží žadatel e-mail s uživatelským jménem a heslem.

11.2. Následně žadatel v elektronickém systému vyplní základní údaje o organizaci (tzv. profil organizace) a vloží relevantní přílohy.

11.3. Žádost se podává ve dvou krocích. První krok je vyplnění online formuláře na adrese: https://is-prevence.msmt.cz . Do online formuláře je nutné nahrát všechny povinné přílohy žádosti.

11.4. Druhým krokem je uzavření a podání žádosti v elektronickém systému a následné stažení/vytisknutí žádosti, podepsání statutárním zástupcem a její doručení nejpozději do 5. 12. 2023 prostřednictvím:

- datové schránky (ID datové schránky: vidaawt),
- nebo prostřednictvím provozovatelů poštovních služeb na adresu: Ministerstvo školství, mládeže a tělovýchovy, oddělení základního vzdělávání, Karmelitská 529/5, 118 12 Praha 1. Na obálce bude uveden název Výzvy,
- nebo osobně na podatelnu Ministerstva školství, mládeže a tělovýchovy, Karmelitská 529/5, 118 12 Praha 1 úředních hodinách podatelny, které je možné nalézt na webové stránce ministerstva: https://www.msmt.cz/,
- nebo e-mailem na adresu: posta@msmt.cz .

11.5. Při podání žádosti je pro posouzení dodržení lhůty dle čl. 9 rozhodné datum podání, tedy dle § 37 odst. 5 zákona č. 500/2004 Sb., správní řád, ve znění pozdějších předpisů, den, kdy byla žádost doručena ministerstvu.

11.6. Žádost podaná v listinné podobě dle odst. 11.4. musí být opatřena podpisem statutárního zástupce žadatele. Žádost podaná prostřednictvím datové schránky musí být opatřena elektronickým podpisem statutárního zástupce žadatele v případě, že by nebyla podána z datové schránky žadatele, anebo v případě, pokud jedná jménem žadatele více osob společně. Žádost podaná prostřednictvím e-mailu musí být opatřena elektronicky uznávaným podpisem.

11.7. V případě podání nekompletní či nesprávně vyplněné žádosti bude postupováno v souladu s čl. 14.

12. Způsob a kritéria hodnocení žádostí

12.1. Hodnocení žádosti je prováděno podle pravidel stanovených ve Výzvě a dělí se na formální a věcné.

12.2. Formální hodnocení:

- ministerstvo posoudí, zda žadatel je oprávněným žadatelem dle čl. 5. Není-li žadatel oprávněným žadatelem dle čl. 5, ministerstvo usnesením řízení o žádosti zastaví, pokud nebude žadatel oprávněný v některé z oblasti podpory, postupuje se podle čl. 14,
- ministerstvo posoudí, zda žádost obsahuje projekt dle čl. 4.3 a 4.4, pokud žádost obsahuje v pořadí druhý nebo další projekt v rozporu s uvedenými články, ministerstvo řízení o takové žádosti zastaví,
- ministerstvo posoudí, zda žádost splňuje náležitosti dle čl. 10 odst. 10.1 a 10.2 a zda obsahuje povinné přílohy dle čl. 10 odst. 10.3. Pokud žádost některou z náležitostí nesplňuje, nebo některou z příloh neobsahuje, nebo pokud jsou některé z příloh neaktuální, postupuje ministerstvo podle čl. 14,
- ministerstvo posoudí, zda byla žádost podána ve stanoveném termínu, pokud žádost nebude podána ve stanoveném termínu, ministerstvo řízení o žádosti zastaví,
- ministerstvo dále posoudí, zda není žádost v rozporu s věcným zaměřením Výzvy dle čl. 3, pokud je žádost v rozporu s věcným zaměřením Výzvy, poskytovatel usnesením řízení zastaví.

12.3. Žádost, která splnila podmínky formálního hodnocení, lze hodnotit věcně.

12.4. Věcným hodnocením se rozumí posouzení žádosti po obsahové stránce. Bude přihlíženo k doporučení krajských školských koordinátorů prevence a zapracováním jejich bodového hodnocení dle Přílohy č. 3., části 3.1., kritéria A.3 u projektových žádostí, které mají být realizovány v jejich kraji. Žádost musí odpovídat všem podmínkám uvedeným ve vyhlášené Výzvě. Věcným hodnocením se dále rozumí vyhodnocení žádosti podle ve Výzvě stanovených kritérií.

12.5. Kritéria věcného hodnocení jsou součástí Přílohy č. 3 Výzvy.

12.6. Způsob věcného hodnocení a stanovení výše dotace:

- individuální projektová žádost bude posouzena krajským školským koordinátorem prevence, pracovníkem kraje, kde bude projekt realizován; ten posoudí, zda je projekt v souladu s potřebností kraje a se strategickými materiály dotčeného kraje v oblasti primární prevence rizikového chování, navrhne bodové hodnocení v kritériu A.3 (Příloha č. 3, Přehled kritérií 3.1.), které zašle garantovi Výzvy (e-mailem); garant Výzvy bodová hodnocení předá věcným hodnotitelům, ti je zapracují do Protokolu o odborném hodnocení,

- každá projektová žádost (individuální i krajská) bude standardně hodnocena dvěma nezávislými hodnotiteli, které hodnocením pověří vrchní ředitel zodpovědný na ministerstvu za řízení oblasti vzdělávání a mládeže, z řad zaměstnanců ministerstva, zaměstnanců přímo řízených organizací ministerstva a z řad odborníků na danou oblast, bude počítán aritmetický průměr bodového hodnocení nezávislých hodnotitelů,
- v případě, že bude žádost hodnocena tak, že hodnocení konkrétní žádosti bude vykazovat u přidělených hodnotitelů rozdílné hodnocení, a to tak, že rozdíl bude vyšší než 20 bodů, bude žádost přidělena třetímu hodnotiteli z řad zaměstnanců ministerstva, bude počítán aritmetický průměr bodového hodnocení dvou bodově nejbližších hodnocení,
- jednotlivé žádosti budou hodnotiteli bodově hodnoceny na základě kritérií uvedených v odst. 12.5.,
- hodnotitelé mohou v rámci hodnocení žádostí navrhnout redukci výše celkové požadované částky nebo redukci rozpočtu jednotlivých aktivit projektu v případech, kdy tyto neodpovídají zásadám efektivního, účelného a hospodárného vynakládání veřejných prostředků. Hodnotitelé tento návrh řádně zdůvodní v hodnocení,
- hodnotitelé jsou dále oprávněni navrhnout některé jednotlivé aktivity zcela či zčásti nepodpořit,
- po věcném zhodnocení hodnotiteli jsou žádosti odborem administrace dotačních programů a schvalování účetních závěrek PŘO ministerstva zpracovány do seznamů a předány komisi.

12.7. Komise:

- členy expertní výběrové komise (dále jen „komise“) jmenuje vrchní ředitel zodpovědný na ministerstvu za oblast vzdělávání a mládeže z řad zaměstnanců ministerstva, Rady vlády pro koordinaci politiky v oblasti závislostí, Ministerstva vnitra, Ministerstva zdravotnictví, zaměstnanců přímo řízených organizací ministerstva a z řad odborníků na danou oblast,
- maximální počet členů komise není omezen, minimální počet členů komise z důvodů zajištění objektivity a vyváženosti hodnocení nesmí klesnout pod 5 osob,
- cílem komise je schválit či upravit seznamy projektů, které mají být podpořeny nebo zamítnuty, popř. stanovit minimální bodovou hranici pro poskytnutí dotace tak, aby byly z alokovaných prostředků podpořeny projekty, které nejlépe naplňují především věcné zaměření Výzvy,
- výše dotace bude komisí navržena s ohledem na konečný bodový zisk a s přihlédnutím k návrhům hodnotitelů dle odst. 12.6.,
- komise je oprávněna provedené hodnocení přezkoumat, po přezkoumání může komise u jednotlivých případů navrhnout podporu v odlišné výši oproti věcnému hodnocení, takový postup bude vždy řádně odůvodněn,
- po věcném hodnocení a stanovení výše dotace je zpracován návrh na rozdělení dotace.

13. Řízení o poskytnutí dotace

13.1. Řízení o poskytnutí dotace (dále jen „řízení") vede ministerstvo a postupuje v něm podle § 14 zákona č. 218/2000 Sb.

13.2. Účastníkem řízení je pouze žadatel.

14. Vady žádosti

14.1. Žadatelé budou na základě ustanovení § 14k odst. 1 zákona č. 218/2000 Sb., vyzýváni k odstranění vad své žádosti, jež budou identifikovány v rámci formálního hodnocení. To se netýká těch vad žádosti, které jsou svou povahou neodstranitelné (např. doručení žádosti po lhůtě podání, neoprávněný žadatel apod.).

14.2. V případě neodstranění vad žádosti ve stanovené lhůtě, ministerstvo usnesením řízení o žádosti zastaví.

14.3. K odstranění vad žádosti poskytne ministerstvo žadateli o poskytnutí dotace lhůtu přiměřenou povaze vad žádosti (zpravidla 7 kalendářních dnů).

15. Doložení dalších podkladů

15.1. Ministerstvo si na základě ustanovení § 14k odst. 3 zákona č. 218/2000 Sb., vyhrazuje, že může kdykoliv v průběhu řízení vyzvat žadatele k doložení dalších podkladů nebo údajů nezbytných pro vydání rozhodnutí o poskytnutí dotace.

15.2. K doložení dalších podkladů poskytne ministerstvo žadateli o poskytnutí dotace lhůtu přiměřenou povaze vyžádaných dalších podkladů.

16. Úprava žádosti

16.1. Ministerstvo si na základě ustanovení § 14k odst. 4 zákona č. 218/2000 Sb., vyhrazuje, že může žadateli o poskytnutí dotace doporučit úpravu žádosti, lze-li předpokládat, že upravené žádosti bude zcela vyhověno; vyhoví-li žadatel o dotaci tomuto doporučení, posuzuje ministerstvo upravenou žádost.

17. Právní nástupnictví

17.1. Ministerstvo na základě ustanovení § 14l zákona č. 218/2000 sb., nepřipouští, aby za zaniklého žadatele nastoupil do probíhajícího řízení právní nástupce.

18. Vydání nového rozhodnutí

18.1. Ministerstvo na základě ustanovení § 14p zákona č. 218/2000 Sb., stanoví, že v případě, že byla žádost pravomocně zcela či zčásti zamítnuta, bude možné vydat nové rozhodnutí, kterým bude žádosti zcela vyhověno, případně zčásti vyhověno a ve zbytku bude zamítnuta, souhlasí-li s tím žadatel o dotaci.

19. Žádost o změnu rozhodnutí o poskytnutí dotace

19.1. Příjemce dotace může požádat ministerstvo o změnu práv a povinností uvedených v rozhodnutí o poskytnutí dotace (dále jen „žádost o změnu“).

19.2. Při posouzení žádosti o změnu dle bodu 8.4 postupuje ministerstvo podle § 14o zákona č. 218/2000 Sb.

19.3. Žádost o změnu musí příjemce řádně odůvodnit.

20. Řízení o odnětí dotace

20.1. Dojde-li po vydání rozhodnutí ke skutečnosti uvedené v § 15 zákona č. 218/2000 Sb., ministerstvo zahájí řízení o odnětí dotace.

20.2. Řízení o odnětí dotace probíhá v režimu zákona č. 500/2004 Sb., správní řád, ve znění pozdějších předpisů.

20.3. Pokud ministerstvo na základě provedených důkazů dospěje k závěru, že jsou dány podmínky pro odnětí dotace, vydá o tomto rozhodnutí.

21. Finanční vypořádání a vyúčtování dotace

21.1. Příjemce je povinen vypořádat vztahy se státním rozpočtem podle § 75 zákona č. 218/2000 Sb., a příslušného prováděcího právního předpisu, a to na předepsaném formuláři v termínech daných vyhláškou č. 367/2015, o zásadách a lhůtách finančního vypořádání vztahů se státním rozpočtem, státními finančními aktivy a Národním fondem, ve znění pozdějších předpisů. Vypořádání se státním rozpočtem se podává prostřednictvím elektronického systému, na webové adrese: https://is-prevence.msmt.cz/ (příspěvkové organizace krajů podávají finanční vypořádání prostřednictvím příslušného kraje) a současně zasláním do datové schránky ministerstva: (ID datové schránky: vidaawt), případně prostřednictvím provozovatelů poštovních služeb na adresu: Ministerstvo školství, mládeže a tělovýchovy, oddělení základního vzdělávání, Karmelitská 529/5, 118 12 Praha 1 či osobně na podatelnu ministerstva. V případně využití provozovatelů poštovních služeb rozhoduje datum odeslání.

21.2. Příjemce je povinen předložit ministerstvu vyúčtování poskytnuté dotace na předepsaných formulářích (Příloha č. 2 a č. 2a) nejpozději do 15. února 2025. Neoddělitelnou součástí vyúčtování dotace je její věcné vyhodnocení. Věcné vyhodnocení zahrnuje vypracování věcného vyhodnocení projektu (závěrečné zprávy) shrnující celkové výsledky projektu. Vyhodnocení se podává prostřednictvím elektronického systému, na webové adrese: https://is-prevence.msmt.cz/ a současně zasláním do datové schránky ministerstva: (ID datové schránky: vidaawt), případně prostřednictvím provozovatelů poštovních služeb na adresu: Ministerstvo školství, mládeže a tělovýchovy, oddělení základního vzdělávání, Karmelitská 529/5, 118 12 Praha 1 či osobně na podatelnu ministerstva. V případně využití provozovatelů poštovních služeb rozhoduje datum odeslání.

21.3. S finančním vypořádáním a vyúčtováním musí příjemce vrátit nevyčerpané finanční prostředky, a to v případech, termínech a způsobem uvedeným v rozhodnutí. O vrácení finančních prostředků vyrozumí příjemce ministerstvo avízem, které musí doručit ministerstvu v elektronické podobě e-mailem na adresu aviza@msmt.cz nejpozději v den připsání vratky na účet. Formulář avíza je přílohou Výzvy (Příloha č. 4a). V případě příspěvkových organizací krajů, využijí kraje také zároveň formulář avíza, který je přílohou Výzvy (Příloha č. 4b).

22. Kontrola použití dotace

22.1. U žadatelů, resp. příjemců bude ministerstvo vykonávat veřejnosprávní kontroly použití dotace, a to zejména na základě § 39 zákona č. 218/2000 Sb., § 170 písm. a) školského zákona a § 8 odst. 2 zákona č. 320/2001 Sb., o finanční kontrole ve veřejné správě a o změně některých zákonů (dále jen „zákon o finanční kontrole“), ve znění pozdějších předpisů. Kontrola bude probíhat v režimu zákona č. 255/2012 Sb., o kontrole (kontrolní řád), ve znění pozdějších předpisů.

22.2. Příjemce je povinen umožnit pověřeným zaměstnancům ministerstva kontrolu hospodaření s poskytnutou dotací a zpřístupnit jim k tomu veškeré potřebné doklady.

22.3. Příjemce je povinen podrobit se kontrole poskytnuté dotace prováděné externími kontrolními orgány v souladu s platnými právními předpisy, zejména zákonem o finanční kontrole a v souladu s podmínkami rozhodnutí o poskytnutí dotace.

22.4. Příjemce je povinen informovat ministerstvo o kontrolách, které u něj byly v souvislosti s poskytnutou dotací provedeny externími kontrolními orgány, včetně obsahu a závěrů těchto kontrol, a to bezprostředně po jejich ukončení.

23. Porušení rozpočtové kázně

23.1. Dopustí-li se příjemce dotace jednání uvedeného v § 44 odst. 1 rozpočtových pravidel a neprovedl opatření k nápravě, nebo nevrátil dotaci nebo její část (na základě výzvy k nápravě nebo výzvy k vrácení dotace či její části) ve stanovené lhůtě, jedná se o porušení rozpočtové kázně.

23.2. Za porušení rozpočtové kázně je podle § 44a rozpočtových pravidel příjemce povinen provést prostřednictvím místně příslušného finančního úřadu odvod, případně zaplatit penále za prodlení s jeho provedením.

23.3. Správu odvodů za porušení rozpočtové kázně a penále vykonávají místně příslušné finanční úřady podle zákona č. 280/2009 Sb., daňový řád, ve znění pozdějších předpisů.

24. Účinnost

24.1. Tato Výzva nabývá účinnosti dnem jejího zveřejnění na webových stránkách ministerstva https://www.msmt.cz

25. Přílohy

25.1. Příloha č. 1 - Žádost o poskytnutí dotace na rok 2024 (součástí je popis a rozpočet projektu)

25.2. Příloha č. 2 - Vyúčtování účelové dotace (zasílá se až po skončení projektu)

25.3. Příloha č. 2a) - Přehled použití dotace – jednotlivé platby; může být nahrazeno sestavou z počítače

25.4. Příloha č. 3 - Kritéria pro posouzení projektu (pro informaci žadatelů)

25.5. Formulář avíza vratky dotace (zasílá se v případě vrácení části nebo celé dotace)

- Příloha č. 4a) Formulář avíza vratky dotace pro přímé příjemce
- Příloha č. 4b) Formulář avíza vratky dotace k využití pro ÚSC

Mgr. Jan Mareš, MBA

Vrchní ředitel sekce vzdělávání a mládeže

ústecký kraj

Změna příšpěvku na provoz pro rok 2023

v tis. Kč

Poř. číslo	Zkrácený název příspěvkové organizace	Číslo org.	Schválený příspěvek	změna	Upravený příspěvek
	§ 3121				
1	Gymnázium Chomutov, p.o.	2130	4 625	46	4 671
2	Gymnázium T.G.Masaryka, Litvínov, Studentská 640, p.o.	5120	5 520	4	5 524
	§ 3122				
3	SŠ zahr. a zem. A. E. Komerse, Děčín - Libverda, p.o.	1200	11 189	4	11 193
4	VOŠ obalové techniky a SŠ, Štětí, Kostelní 134, p.o.	3110	9 306	2	9 308
5	VOŠ eko, soc. a zdrav., OA, SPgŠ a SZŠ, Most, p.o.	5100	16 542	50	16 592
6	VOŠ zdrav. a SŠ zdrav., Ústí n. L., Palachova 35, p.o.	7040	13 508	5	13 513
7	OA a JŠ s právem stát. jazyk. zk., Ústí n. L., p.o.	7240	6 003	5	6 008
	§ 3123				
8	Střední lesnická škola a SOŠ, Šluknov, p.o.	1250	8 629	1	8 630
9	SŠ technická, gastronomická a automobilní, Chomutov, p.o.	2060	35 660	39	35 699
10	SOŠ a SOU, Roudnice n. L., Neklanova 1806, p.o.	3220	14 539	9	14 548
11	SPŠ a SOŠ gastronomie a služeb, Most, p.o.	5030	8 913	18	8 931
12	SOŠ, Litvínov - Hamr, p.o.	5040	8 327	15	8 342
13	SŠ obchodu a služeb, Teplice, p.o.	6020	7 865	-85	7 780
14	SŠ obchodu, řemesel, služeb a ZŠ, Ústí n. L., p.o.	7020	11 831	-99	11 732
	§ 3127				
15	Gymnázium a SPŠ, Duchcov, p.o.	6140	4 145	1	4 146
16	Gymnázium a SOŠ dr. V. Šmejkala, Ústí n. L., p.o.	7230	11 413	4 888	16 301
	§ 3133				
17	DD "Země dětí" a ŠJ, Česká Kamenice, Komenského 491, p.o.	1040	6 050	6	6 056
18	Dětský domov, Vysoká Pec 145, p.o.	2180	3 805	2	3 807
19	DD, ZŠ prakt., PrŠ a ŠJ, Dlažkovice 1, p.o.	3140	8 832	8	8 840
	§ 3231				
20	ZUŠ, Teplice, Chelčického 4, p.o.	6080	391	1	392
ZMĚNA CELKEM			**197 093**	**4 920**	**202 013**

ústecký kraj

Přehled aktualizovaných odvodů z fondů investic příspěvkových organizací k 30.9.2023 v tis. Kč

Poř. číslo	Zkrácený název příspěvkové organizace	Číslo organizace	Movitý majetek			Nemovitý majetek			Schválený odvod	změna	Upravený odvod k 30.9.2023	Důvod
			Schválené roční odpisy	změna	Upravené roční odpisy	Schválené roční odpisy	změna	Upravené roční odpisy				
1	**CELKEM**		**31 761**	**2 007**	**33 769**	**73 262**	**4 992**	**78 254**	**61 298**	**4 920**	**66 218**	
2	**Odbor školství, mládeže a tělovýchovy**		**31 761**	**2 007**	**33 769**	**73 262**	**4 992**	**78 254**	**61 298**	**4 920**	**66 218**	
3	**§ 3112**		**120**	**19**	**139**	**114**	**0**	**114**	**114**	**0**	**114**	
4	Mateřská škola Zdravíčko, Ústí n. L., Malátova 12, p.o.	7260	120	19	139	114	0	114	114	0	114	
5	**§ 3114**		**910**	**44**	**954**	**3 270**	**0**	**3 270**	**3 199**	**0**	**3 199**	
6	ZŠ spec., ZŠ prakt. a PrŠ , Litoměřice, Šaldova 6, p.o.	3200	4	0	4	489	0	489	489	0	489	
7	Logopedická ZŠ, Měcholupy 1, p.o.	4090	382	15	397	546	0	546	546	0	546	
8	ZŠ prof. Z. Matějčka, Most, Zdeňka Štěpánka 340, p.o.	5140	82	2	84	364	0	364	363	0	363	
9	Spec. ZŠ a Spec. MŠ, Teplice, Trnovanská 1331, p.o.	6270	90	11	100	211	0	211	210	0	210	
10	Spec. ZŠ a Prakt. škola, Ústí n. L., Pod Parkem 2788, p.o.	7130	352	17	369	1 660	0	1 660	1 591	0	1 591	
11	**§ 3121**		**953**	**104**	**1 057**	**9 464**	**50**	**9 515**	**7 434**	**50**	**7 484**	
12	Gymnázium, Rumburk, Komenského 10, p.o.	1160	85	12	97	1 391	0	1 391	743	0	743	
13	Gymnázium Děčín, p.o.	1180	0	42	42	1 493	0	1 493	1 492	0	1 492	
14	Gymnázium Chomutov, p.o.	2130	91	4	95	498	46	544	474	46	520	
15	Gymnázium J. Jungmanna, Litoměřice, Svojsíkova 1, p.o.	3130	22	8	30	235	0	235	234	0	234	
16	Gymnázium V.Hlavatého, Louny, Poděbradova 661, p.o.	4070	5	9	14	0	0	0	0	0	0	
17	Gymnázium T.G.Masaryka, Litvínov, Studentská 640, p.o.	5120	44	13	57	506	4	510	506	4	510	
18	Gymnázium, Teplice, Čs. dobrovolců 11, p.o.	6130	2	5	7	1 348	0	1 348	1 342	0	1 342	
19	Gymnázium, Ústí n. L., Jateční 22, p.o.	7200	704	12	715	3 994	0	3 994	2 643	0	2 643	
20	**§ 3122**		**14 547**	**600**	**15 147**	**24 318**	**78**	**24 396**	**20 353**	**66**	**20 419**	
21	SZŠ Děčín, Čsl. mládeže 5/9, p.o.	1120	13	0	14	88	0	88	87	0	87	
22	VOŠ, SPŠ a SOŠ, Varnsdorf, Bratislavská 2166, p.o.	1140	1 785	39	1 823	1 792	0	1 792	1 427	0	1 427	
23	SŠ zahr. a zem. A. E. Komerse, Děčín - Libverda, p.o.	1200	1 838	169	2 007	2 538	4	2 542	1 772	4	1 776	
24	VOŠ a SPŠ strojní, stavební a dopravní, Děčín, p.o	1220	287	8	295	1 929	0	1 929	1 928	0	1 928	
25	SOŠ energetická a stavební, OA a SZŠ, Chomutov, p.o.	2070	1 204	7	1 212	3 727	0	3 727	2 693	0	2 693	
26	VOŠ obalové techniky a SŠ, Štětí, Kostelní 134, p.o.	3110	1 408	0	1 408	3 310	14	3 324	2 382	2	2 384	
27	OA a SOŠ generála F. Fajtla, Louny, p.o.	4030	1 480	36	1 516	835	0	835	805	0	805	
28	OA a SOŠ zemědělská a ekologická, Žatec, p.o.	4110	783	6	789	1 679	0	1 679	1 356	0	1 356	
29	VOŠ eko, soc. a zdrav., OA, SPgŠ a SZŠ, Most, p.o.	5100	467	47	514	2 507	50	2 557	2 507	50	2 557	
30	SPŠ,Ústí n. L., Resslova 5, p.o.	7010	3 160	62	3 222	4 372	0	4 372	3 862	0	3 862	
31	VOŠ zdrav. a SŠ zdrav., Ústí n. L., Palachova 35, p.o.	7040	1 373	217	1 590	693	5	698	692	5	697	
32	OA a JŠ s právem stát. jazyk. zk., Ústí n. L., p.o.	7240	751	7	757	849	5	854	842	5	847	

ústecký kraj

Přehled aktualizovaných odvodů z fondů investic příspěvkových organizací k 30.9.2023 v tis. Kč

Poř. číslo	Zkrácený název příspěvkové organizace	Číslo organizace	Movitý majetek			Nemovitý majetek			Schválený odvod	změna	Upravený odvod k 30.9.2023	Důvod
			Schválené roční odpisy	změna	Upravené roční odpisy	Schválené roční odpisy	změna	Upravené roční odpisy				
33	**§ 3123**		**11 684**	**271**	**11 955**	**26 080**	**-44**	**26 036**	**21 943**	**-102**	**21 841**	
34	SŠ řemesel a služeb, Děčín IV, Ruská 147, p.o.	1100	479	3	482	890	0	890	889	0	889	
35	Střední lesnická škola a SOŠ, Šluknov, p.o.	1250	318	15	333	1 909	2	1 911	1 459	1	1 460	zaokrouhlení
36	SŠ technická, gastronomická a automobilní, Chomutov, p.o.	2060	5 467	57	5 524	8 777	40	8 816	6 354	39	6 393	zaokrouhlení
37	SOŠ technická a zahradnická, Lovosice, p.o.	3020	524	109	633	729	0	729	728	0	728	
38	SOŠ a SOU, Roudnice n. L., Neklanova 1806, p.o.	3220	386	17	403	2 384	9	2 393	2 090	9	2 099	
39	SPŠ a SOŠ gastronomie a služeb, Most, p.o.	5030	258	13	271	2 233	53	2 286	1 801	18	1 819	
40	SOŠ, Litvínov - Hamr, p.o.	5040	683	6	688	787	36	823	507	15	522	
41	SŠ stavební a strojní, Teplice, p.o.	6010	2 988	39	3 027	6 852	0	6 852	6 695	0	6 695	
42	SŠ obchodu a služeb, Teplice, p.o.	6020	415	4	419	246	-85	161	245	-85	160	
43	SŠ obchodu, řemesel, služeb a ZŠ, Ústí n. L., p.o.	7020	167	8	175	1 275	-99	1 176	1 175	-99	1 076	
44	**§ 3126**		**416**	**5**	**420**	**2 397**	**0**	**2 397**	**1 148**	**0**	**1 148**	
45	Konzervatoř, Teplice, Českobratrská 15, p.o.	6220	416	5	420	2 397	0	2 397	1 148	0	1 148	
46	**§ 3127**		**817**	**928**	**1 745**	**3 954**	**4 889**	**8 843**	**3 678**	**4 889**	**8 567**	
47	Gymnázium a SOŠ, Podbořany, p.o.	4040	595	13	607	2 257	0	2 257	1 985	0	1 985	
48	Gymnázium a SPŠ, Duchcov, p.o.	6140	50	13	63	484	1	484	483	1	484	
49	Gymnázium a SOŠ dr. V. Šmejkala, Ústí n. L., p.o.	7230	172	903	1 074	1 213	4 888	6 102	1 210	4 888	6 098	
50	**§ 3133**		**1 852**	**20**	**1 872**	**3 015**	**17**	**3 032**	**2 782**	**16**	**2 798**	
51	DD "Země dětí" a ŠJ, Česká Kamenice, Komenského 491, p.o.	1040	295	0	295	375	6	380	364	6	370	
52	Dětský domov, Vysoká Pec 145, p.o.	2180	268	0	268	356	3	359	137	2	139	zaokrouhlení
53	DD a ŠJ, Mašťov, p.o.	2190	244	5	249	285	0	285	284	0	284	
54	DD, ZŠ prakt., PrŠ a ŠJ, Dlažkovice 1, p.o.	3140	368	0	368	284	8	292	283	8	291	
55	DD a ŠJ, Most, K.H.Borovského 1146, p.o.	5130	224	1	225	712	0	712	711	0	711	
56	DD a ŠJ, Krupka, Libušín 151, p.o.	6250	287	11	298	577	0	577	576	0	576	
57	DD a ŠJ, Tisá 280, p.o.	7170	166	4	169	427	0	427	427	0	427	
58	**§ 3146**		**407**	**10**	**417**	**141**	**0**	**141**	**140**	**0**	**140**	
59	PPP ÚK a Zařízení pro DVPP, Teplice, p.o.	6230	407	10	417	141	0	141	140	0	140	
60	**§ 3231**		**55**	**2**	**57**	**489**	**1**	**490**	**488**	**1**	**489**	
61	ZUŠ, Teplice, Chelčického 4, p.o.	6080	23	0	23	231	1	232	231	1	232	
62	ZUŠ E. Randové, Ústí n. L., W. Churchilla 4, p.o.	7080	32	2	34	257	0	257	257	0	257	
63	**§ 3421**		**0**	**5**	**5**	**20**	**0**	**20**	**19**	**0**	**19**	
64	DDM, Teplice, Masarykova 70, p.o.	6110	0	5	5	20	0	20	19	0	19	

Přehled organizací žádajících o souhlas s přijetím finančního daru a nabytím majetku formou daru do vlastnictví příspěvkových organizací

č.ř.	název organizace	dárce	účel přijetí daru		ve výši
	finanční dar				
1.	Speciální základní škola, Speciální mateřská škola a Praktická škola, Děčín, příspěvková organizace, IČO: 65082133, sídlo: Děčín IX-Bynov, Teplická 65, PSČ: 405 05	[redacted]	na obědy pro 2 žáky v období od 23.11. 2023 do 30.6.2024		8 460,00
2.	Logopedická základní škola, Měcholupy 1, příspěvková organizace, IČO: 61357286, sídlo: Měcholupy 1, PSČ: 439 31	[redacted]	na vybavení místnosti pro senzomotorickou integraci		20 000,00
3.	Gymnázium Josefa Jungmanna, Litoměřice, Svojsíkova 1, příspěvková organizace, IČO: 46773673, sídlo: Litoměřice, Předměstí, Svojsíkova 1015/1a, PSČ: 412 01	[redacted]	na projekt " Rozvoj a podpora přírodovědných oborů"		140 000,00
4.	Gymnázium T. G. Masaryka, Litvínov, Studentská 640, příspěvková organizace, IČO: 62208870, sídlo: Litvínov, Studentská 640, PSČ: 436 67	[redacted]	na přístroje a pomůcky pro výuku chemie a materiál, nářadí a příslušenství pro model auta na vodíkový pohon		150 000,00
5.	Střední zdravotnická škola a Obchodní akademie, Rumburk, příspěvková organizace, IČO: 00673773, sídlo: Rumburk 1, Františka Nohy 959/6, PSČ: 408 01	[redacted]	na podporu žákyně [redacted] za výkon souvislé odborné praxe oboru praktická sestra	2 000,00	4 000,00
			na podporu žákyně [redacted] za výkon souvislé odborné praxe oboru praktická sestra	2 000,00	
6.	Střední škola pedagogická, hotelnictví a služeb, Litoměřice, příspěvková organizace, IČO: 46773495, sídlo: Litoměřice, Komenského 754/3, PSČ: 412 01	[redacted]	na pořádání Přeboru České republiky středních škol ve stolním tenise		10 000,00
7.	Vyšší odborná škola zdravotnická a Střední škola zdravotnická, Ústí nad Labem, Palachova 35, příspěvková organizace, IČO: 00673358, sídlo: Ústí nad Labem-Klíše, Palachova 700/35, PSČ: 400 01	[redacted]	k podpoře vzdělávání nelékařských zdravotních pracovníků v oboru praktická sestra		294 000,00
8.	Střední škola technická, Most, příspěvková organizace, IČO: 00125423, sídlo: Most, Dělnická 21, PSČ: 434 01	[redacted]	na uspořádání maturitního plesu		10 000,00
9.	Dětský domov a Školní jídelna, Krásná Lípa, Dittrichova 12, příspěvková organizace, IČO: 00412066, sídlo: Krásná Lípa,Dittrichova 225/12, PSČ: 407 46	[redacted]	na volnočasové aktivity dětí	20 000,00	220 000,00
		[redacted]	na úhradu nákladů spojených se startovacími a sociálními byty pro děti	200 000,00	

č.ř.	název organizace	dárce	účel přijetí daru		ve výši
10.	Dětský domov a Školní jídelna, Lipová u Šluknova 417, příspěvková organizace, IČO: 00412074, sídlo: Lipová u Šluknova č.p. 417, PSČ: 407 81	[redacted]	na pořízení rekreace dětí na horách o jarních prázdninách 2024 včetně jízdenek na vleky, školičky pro začátečníky a dopravy	200 000,00	204 000,00
		[redacted]	na pořízení materiálu na výrobu výrobků "Adventní obchůdky s Albertem 2023"	4 000,00	
11.	Dětský domov a Školní jídelna, Hora Sv. Kateřiny, Dolní 310, příspěvková organizace, IČO: 47326484, sídlo: Hora Sv. Kateřiny, Dolní 310, PSČ: 435 46	[redacted]	na fixní rovnátka pro [redacted]		16 300,00
12.	Dětský domov a Školní jídelna, Most, K.H.Borovského 1146, příspěvková organizace, IČO: 62209256, sídlo: Most, K.H.Borovského 1146/2, PSČ: 434 01	[redacted]	na maturitní ples pro Milana K.	5 000,00	85 000,00
			na úhradu letních táborů pro děti	50 000,00	
			na nákup materiálu na vánoční pečení, na štědrovečerní večeři a na pomůcky na pečení	24 000,00	
			na společenský oblek na maturitní zkoušku pro Milana K.	6 000,00	
13.	Dětský domov, Základní škola a Střední škola, Duchcov, příspěvková organizace, IČO: 61515582, sídlo: Duchcov, Školní 1, PSČ: 419 01	[redacted]	na projekt "Adventní obchůdky s Albertem 2023"		4 000,00
14.	Dětský domov a Školní jídelna, Ústí nad Labem, Truhlářova 16, příspěvková organizace, IČO: 44555440, sídlo: Ústí nad Labem, Truhlářova 526/16, PSČ: 400 03	[redacted]	na realizaci projektu "Adventní Obchůdky s Albertem 2023 - DD Ústí nad Labem"	4 000,00	5 500,00
			na realizaci projektu "Adventní Obchůdky s Albertem 2023 - DD Ústí nad Labem"	1 500,00	
nabytí majetku formou daru					
1.	Vyšší odborná škola, Střední průmyslová škola a Střední odborná škola, Varnsdorf, příspěvková organizace, IČO: 18383874, sídlo: Varnsdorf, Bratislavská 2166, PSČ: 407 47	[redacted]	vybavení Školského podnikatelského inkubátoru pro vzdělávání žáků		44 400,95
2.	Střední průmyslová škola a Vyšší odborná škola, Chomutov, Školní 50, příspěvková organizace, IČO: 47796006, sídlo: Chomutov, Školní 2060/50, PSČ: 430 01	[redacted]	vybavení Školského podnikatelského inkubátoru pro vzdělávání žáků		44 400,95
3.	Střední škola lodní dopravy a technických řemesel, Děčín, příspěvková organizace, IČO: 14450488, sídlo: Děčín VI, Dělnická 825/15, PSČ: 405 02	[redacted]	vybavení Školského podnikatelského inkubátoru pro vzdělávání žáků		44 400,95

č.ř.	název organizace	dárce	účel přijetí daru	ve výši
4.	Střední škola technická, gastronomická a automobilní, Chomutov, příspěvková organizace, IČO: 18383696, sídlo: Chomutov, Pražská 702/10, PSČ: 430 01	[redacted]	vybavení Školského podnikatelského inkubátoru pro vzdělávání žáků	44 400,95
5.	Střední odborná škola technická a zahradnická, Lovosice, příspěvková organizace, IČO: 00082571, sídlo: Lovosice, Osvoboditelů 1/2, PSČ: 410 02	[redacted]	vybavení Školského podnikatelského inkubátoru pro vzdělávání žáků	44 400,95
6.	Střední odborná škola a Střední odborné učiliště, Roudnice nad Labem, Neklanova 1806, příspěvková organizace, IČO: 69411263, sídlo: Roudnice nad Labem, Neklanova 1806, PSČ: 413 01	[redacted]	vybavení Školského podnikatelského inkubátoru pro vzdělávání žáků	44 400,95
7.	Střední průmyslová škola a Střední odborná škola gastronomie a služeb, Most, příspěvková organizace, IČO: 00524905, sídlo: Most, Jana Palacha 711/2, PSČ: 434 01	[redacted]	vybavení Školského podnikatelského inkubátoru pro vzdělávání žáků	44 400,95
8.	Střední škola stavební a strojní, Teplice, příspěvková organizace, IČO: 00497088, sídlo: Teplice, Trnovany, Fráni Šrámka 1350/1, PSČ: 415 01	[redacted]	vybavení Školského podnikatelského inkubátoru pro vzdělávání žáků	44 400,95
9.	Střední průmyslová škola stavební a Střední odborná škola stavební a technická, příspěvková organizace, IČO: 18385061, sídlo: Ústí nad Labem, Krásné Březno, Čelakovského 250/5, PSČ: 400 07	[redacted]	vybavení Školského podnikatelského inkubátoru pro vzdělávání žáků	44 400,95
10.	Gymnázium a Střední odborná škola Podbořany, příspěvková organizace, IČO: 18380824, sídlo: Podbořany, Kpt. Jaroše 862, PSČ: 441 01	[redacted]	vybavení Školského podnikatelského inkubátoru pro vzdělávání žáků	44 400,95
11.	Dětský domov a Školní jídelna, Lipová u Šluknova 417, příspěvková organizace, IČO: 00412074, sídlo: Lipová u Šluknova č.p. 417, PSČ: 407 81	[redacted]	4 plastové dětské houpačky	1 000,00
12.	Dětský domov, Vysoká Pec 145, příspěvková organizace, IČO: 61345717, sídlo: Vysoká Pec 145, PSČ: 431 59	[redacted]	3 horská kola	35 433,00

Objednávky Libereckého kraje a Ústeckého kraje k vzájemnému zajištění dopravní obslužnosti veřejnou linkovou dopravou

na základě uzavřené „Smlouvy o vzájemné spolupráci a podmínkách úhrady finančního příspěvku při vzájemném zajištění dopravní obslužnosti veřejnou linkovou dopravou mezi Ústeckým a Libereckým krajem č. OLP/3865/2017 (LK), resp. č. 17/SML3568 (ÚK)“ a v souladu s ust. § 164, odst. 1 zák. č. 500/2004 Sb., správní řád Liberecký kraj a Ústecký kraj si vzájemně potvrzují objednávky k zajištění dopravní obslužnosti na území sousedního kraje v období od 10. 12. 2023 do 14. 12. 2024.

V Ústí nad Labem dne

V Liberci dne

…….....
Ústecký kraj
JUDr. Marek Hrabáč
radní Ústeckého kraje

……
Liberecký kraj
Jan Sviták
náměstek hejtmana

Příloha č. 1: Seznam vzájemně podporovaných mezikrajských linek a spojů

Příloha č. 1
Seznam vzájemně podporovaných mezikrajských linek

a) Linky a spoje, které jsou po území Ústeckého kraje zajištěny Libereckým krajem

období: 10.12.2023-14.12.2024

Linka	Spoj	Odjezd	Odkud	Příjezd	Kam	Počet spojů za období	Objednaná délka spoje na území UK	Celkový rozsah objednaných spojů na území UK za období
500284	9	14:15	Dubá,,aut.nádr.	14:42	Snědovice,Sukorady	256	0,71	182
500284	10	14:55	Snědovice,Sukorady	15:10	Dubá,,aut.nádr.	256	0,71	182
500400	1009	7:50	Varnsdorf,,aut.nádr.	10:20	Praha,,Střížkov	256	11,5	2 944
500400	1012	10:40	Praha,,Střížkov	13:05	Varnsdorf,,aut.nádr.	256	11,5	2 944
500400	1021	13:50	Varnsdorf,,aut.nádr.	16:20	Praha,,Střížkov	256	11,5	2 944
500400	1042	6:25	Česká Lípa,,aut.nádr.	7:30	Varnsdorf,,aut.nádr.	256	11,5	2 944
500460	1	5:25	Nový Bor,,nám.Míru	6:25	Děčín,,aut.nádr.	253	22,4	5 667
500460	2	3:51	Česká Kamenice,,žel.st.	4:14	Nový Bor,,aut.nádr.	256	3,94	1 009
500460	3	6:25	Nový Bor,,nám.Míru	7:25	Děčín,,aut.nádr.	256	22,4	5 734
500460	4	6:30	Děčín,,aut.nádr.	7:28	Nový Bor,,nám.Míru	253	22,3	5 642
500460	6	9:20	Děčín,,aut.nádr.	10:18	Nový Bor,,nám.Míru	256	22,3	5 709
500460	9	8:35	Nový Bor,,nám.Míru	9:35	Děčín,,aut.nádr.	208	22,4	4 659
500460	10	14:45	Děčín,,aut.nádr.	15:39	Nový Bor,,aut.nádr.	208	22,3	4 638
500460	11	14:15	Nový Bor,,aut.nádr.	15:10	Děčín,,aut.nádr.	256	22,4	5 734
500460	12	15:45	Děčín,,aut.nádr.	16:40	Nový Bor,,nám.Míru	256	22,3	5 709
500460	13	16:15	Nový Bor,,aut.nádr.	16:42	Česká Kamenice,,žel.st.	256	3,8	973
500461	1	4:32	Nový Bor,,nám.Míru	5:20	Česká Kamenice,,Pražská	256	2,3	589
500461	2	4:47	Česká Kamenice,,Pražská	5:15	Nový Bor,,nám.Míru	256	3,1	794
500461	3	5:10	Nový Bor,,nám.Míru	5:50	Česká Kamenice,,Pražská	256	2,3	589
500461	5	5:42	Nový Bor,,aut.nádr.	6:23	Česká Kamenice,,Pražská	256	2,3	589
500461	6	5:38	Česká Kamenice,,Pražská	6:11	Nový Bor,,aut.nádr.	256	2,3	589
500461	8	6:08	Česká Kamenice,,Pražská	6:42	Nový Bor,,aut.nádr.	256	2,3	589
500461	9	6:45	Nový Bor,,aut.nádr.	7:30	Česká Kamenice,,Pražská	256	2,3	589
500461	10	6:30	Česká Kamenice,,Pražská	7:11	Nový Bor,,aut.nádr.	256	2,3	589
500461	13	7:40	Nový Bor,,aut.nádr.	8:15	Česká Kamenice,,Pražská	256	2,3	589
500461	14	7:39	Česká Kamenice,,Pražská	8:16	Nový Bor,,nám.Míru	256	2,3	589
500461	15	9:35	Nový Bor,,nám.Míru	10:15	Česká Kamenice,,Pražská	256	2,3	589
500461	18	8:39	Česká Kamenice,,Pražská	9:16	Nový Bor,,nám.Míru	256	2,3	589
500461	19	11:35	Nový Bor,,nám.Míru	12:15	Česká Kamenice,,Pražská	256	2,3	589
500461	20	10:39	Česká Kamenice,,Pražská	11:16	Nový Bor,,nám.Míru	256	2,3	589
500461	21	12:35	Nový Bor,,nám.Míru	13:15	Česká Kamenice,,Pražská	256	2,3	589
500461	24	12:35	Česká Kamenice,,Pražská	13:08	Nový Bor,,aut.nádr.	256	2,3	589
500461	25	13:35	Nový Bor,,nám.Míru	14:20	Česká Kamenice,,Pražská	256	2,3	589
500461	28	13:24	Česká Kamenice,,Pražská	14:07	Nový Bor,,aut.nádr.	256	2,3	589
500461	29	14:35	Nový Bor,,nám.Míru	15:15	Česká Kamenice,,Pražská	256	2,3	589
500461	32	14:30	Česká Kamenice,,Pražská	15:16	Nový Bor,,nám.Míru	256	2,3	589
500461	33	15:35	Nový Bor,,nám.Míru	16:15	Česká Kamenice,,Pražská	256	2,3	589
500461	35	16:35	Nový Bor,,nám.Míru	17:15	Česká Kamenice,,Pražská	256	2,3	589

Linka	Spoj	Odjezd	Odkud	Příjezd	Kam	Počet spojů za období	Objednaná délka spoje na území UK	Celkový rozsah objednaných spojů na území UK za období	
500461	36	15:24	Česká Kamenice,,Pražská	16:11	Nový Bor,,nám.Míru	256	2,3	589	
500461	37	17:35	Nový Bor,,nám.Míru	18:15	Česká Kamenice,,Pražská	256	2,3	589	
500461	38	16:24	Česká Kamenice,,Pražská	17:11	Nový Bor,,nám.Míru	256	2,3	589	
500461	39	18:35	Nový Bor,,nám.Míru	19:15	Česká Kamenice,,Pražská	256	2,3	589	
500461	40	17:24	Česká Kamenice,,Pražská	18:11	Nový Bor,,nám.Míru	256	2,3	589	
500461	41	19:35	Nový Bor,,nám.Míru	20:12	Česká Kamenice,,Pražská	256	2,3	589	
500461	42	18:39	Česká Kamenice,,Pražská	19:16	Nový Bor,,nám.Míru	256	2,3	589	
500461	43	20:35	Nový Bor,,nám.Míru	21:12	Česká Kamenice,,Pražská	256	2,3	589	
500461	44	19:37	Česká Kamenice,,Pražská	20:08	Nový Bor,,aut.nádr.	256	2,3	589	
500461	46	21:14	Česká Kamenice,,Pražská	21:47	Nový Bor,,aut.nádr.	256	2,3	589	
500461	101	4:30	Nový Bor,,aut.nádr.	4:54	Česká Kamenice,,Pražská	55	3,1	171	
500461	102	5:00	Česká Kamenice,,Pražská	5:30	Nový Bor,,aut.nádr.	55	2,3	127	
500461	103	6:05	Nový Bor,,nám.Míru	6:42	Česká Kamenice,,žel.st.	55	3	165	upraveny km, jede k žst
500461	104	8:10	Česká Kamenice,,Pražská	8:40	Nový Bor,,aut.nádr.	55	2,3	127	
500461	106	11:10	Česká Kamenice,,Pražská	11:40	Nový Bor,,aut.nádr.	115	2,3	265	
500461	109	10:15	Nový Bor,,aut.nádr.	10:45	Česká Kamenice,,Pražská	115	2,3	265	
500461	110	15:10	Česká Kamenice,,Pražská	15:40	Nový Bor,,aut.nádr.	115	2,3	265	
500461	111	14:15	Nový Bor,,aut.nádr.	14:45	Česká Kamenice,,Pražská	115	2,3	265	
500461	112	19:12	Česká Kamenice,,Pražská	19:44	Nový Bor,,nám.Míru	114	2,3	262	
500461	115	18:15	Nový Bor,,aut.nádr.	18:45	Česká Kamenice,,Pražská	114	2,3	262	
500462	1	4:15	Česká Lípa,,aut.nádr.	5:02	Česká Kamenice,,Pražská	256	3,1	794	
500462	2	4:26	Česká Kamenice,,Pražská	5:33	Česká Lípa,,Litoměřická	256	2,3	589	
500462	4	5:15	Česká Kamenice,,Pražská	6:15	Česká Lípa,,Litoměřická	256	3,1	794	
500462	5	5:35	Česká Lípa,,Litoměřická	6:40	Česká Kamenice,,Pražská	256	3,1	794	
500462	7	6:25	Česká Lípa,,Litoměřická	7:31	Česká Kamenice,,Pražská	256	3,1	794	
500462	10	6:45	Česká Kamenice,,Pražská	7:40	Česká Lípa,,aut.nádr.	256	3,1	794	
500462	12	7:35	Česká Kamenice,,Pražská	8:25	Česká Lípa,,aut.nádr.	256	3,1	794	
500462	17	12:35	Česká Lípa,,aut.nádr.	13:30	Česká Kamenice,,Pražská	256	3,1	794	
500462	19	13:32	Česká Lípa,,aut.nádr.	14:30	Česká Kamenice,,Pražská	256	3,1	794	
500462	21	14:10	Česká Lípa,,Litoměřická	15:30	Česká Kamenice,,Pražská	256	3,1	794	
500462	22	13:40	Česká Kamenice,,Pražská	14:30	Česká Lípa,,aut.nádr.	256	3,1	794	
500462	24	14:40	Česká Kamenice,,Pražská	15:30	Česká Lípa,,aut.nádr.	256	3,1	794	
500462	26	15:42	Česká Kamenice,,Pražská	16:30	Česká Lípa,,aut.nádr.	256	3,1	794	
500462	27	17:35	Česká Lípa,,aut.nádr.	18:32	Česká Kamenice,,Pražská	256	2,3	589	upraveny km, jede přes Prysk
500462	31	19:35	Česká Lípa,,aut.nádr.	20:32	Česká Kamenice,,Pražská	256	2,3	589	upraveny km, jede přes Prysk
500462	32	18:33	Česká Kamenice,,Pražská	19:30	Česká Lípa,,aut.nádr.	256	2,3	589	
500462	33	22:10	Česká Lípa,,Litoměřická	23:07	Česká Kamenice,,Pražská	256	2,3	589	
500462	36	20:35	Česká Kamenice,,Pražská	21:36	Česká Lípa,,Litoměřická	256	2,3	589	
500462	100	5:50	Česká Kamenice,,žel.st.	6:44	Česká Lípa,,aut.nádr.	55	3	165	upraveny km, jede od žst.
500462	101	6:28	Česká Lípa,,aut.nádr.	7:25	Česká Kamenice,,Pražská	55	2,3	127	
500462	102	6:52	Česká Kamenice,,Pražská	7:44	Česká Lípa,,aut.nádr.	115	2,3	265	
500462	103	7:48	Česká Lípa,,aut.nádr.	8:45	Česká Kamenice,,Pražská	115	2,3	265	
500462	104	9:10	Česká Kamenice,,Pražská	10:08	Česká Lípa,,aut.nádr.	115	2,3	265	
500462	107	11:48	Česká Lípa,,aut.nádr.	12:45	Česká Kamenice,,Pražská	115	2,3	265	
500462	108	13:10	Česká Kamenice,,Pražská	14:08	Česká Lípa,,aut.nádr.	115	2,3	265	
500462	111	15:48	Česká Lípa,,aut.nádr.	16:45	Česká Kamenice,,Pražská	115	2,3	265	

Linka	Spoj	Odjezd	Odkud	Příjezd	Kam	Počet spojů za období	Objednaná délka spoje na území UK	Celkový rozsah objednaných spojů na území UK za období	
500462	112	17:10	Česká Kamenice,,Pražská	18:08	Česká Lípa,,aut.nádr.	114	2,3	262	
500462	117	19:48	Česká Lípa,,aut.nádr.	20:42	Česká Kamenice,,žel.st.	114	3	342	
500469	101	8:00	Česká Lípa,,aut.nádr.	9:40	Jetřichovice,,host.	39	15,9	620	
500469	102	10:15	Jetřichovice,,host.	11:50	Česká Lípa,,aut.nádr.	39	16	624	
500469	103	11:00	Česká Lípa,,aut.nádr.	12:40	Jetřichovice,,host.	39	15,9	620	
500469	105	15:00	Česká Lípa,,aut.nádr.	16:40	Jetřichovice,,host.	39	15,9	620	
500469	106	14:15	Jetřichovice,,host.	15:50	Česká Lípa,,aut.nádr.	39	16	624	
500469	108	17:15	Jetřichovice,,host.	18:50	Česká Lípa,,aut.nádr.	39	16	624	
500482	7	6:30	Nový Bor,,kpt.Jaroše	6:55	Kytlice,,žel.st.	199	2,8	557	
500482	8	7:00	Kytlice,,žel.st.	7:32	Nový Bor,,kpt.Jaroše	199	2,8	557	
500482	17	13:50	Nový Bor,,kpt.Jaroše	14:18	Kytlice,,žel.st.	199	2,8	557	
500482	18	14:20	Kytlice,,žel.st.	14:45	Nový Bor,,kpt.Jaroše	199	2,8	557	
500482	57	6:30	Nový Bor,,kpt.Jaroše	6:55	Kytlice,,žel.st.	57	2,8	160	spoj je poptávkový, vykazované dle skutečnosti viz zimní omezení
500482	58	7:00	Kytlice,,žel.st.	7:32	Nový Bor,,kpt.Jaroše	57	2,8	160	spoj je poptávkový, vykazované dle skutečnosti viz zimní omezení
500482	67	13:50	Nový Bor,,kpt.Jaroše	14:18	Kytlice,,žel.st.	57	2,8	160	spoj je poptávkový, vykazované dle skutečnosti viz zimní omezení
500482	68	14:20	Kytlice,,žel.st.	14:45	Nový Bor,,kpt.Jaroše	57	2,8	160	
501400	1004	6:40	Praha,,Střížkov	9:05	Varnsdorf,,aut.nádr.	256	11,5	2 944	
501400	1006	7:40	Praha,,Střížkov	9:34	Nový Bor,,aut.nádr.	256	11,5	2 944	
501400	1010	9:40	Praha,,Střížkov	12:05	Varnsdorf,,aut.nádr.	256	11,5	2 944	
501400	1015	10:50	Varnsdorf,,aut.nádr.	13:15	Praha,,Střížkov	256	11,5	2 944	
501400	1016	12:40	Praha,,Střížkov	15:10	Varnsdorf,,aut.nádr.	256	11,5	2 944	
501400	1023	14:50	Varnsdorf,,aut.nádr.	17:20	Praha,,Střížkov	256	11,5	2 944	
501400	1027	16:50	Varnsdorf,,aut.nádr.	19:20	Praha,,Střížkov	256	11,5	2 944	
501400	1028	18:40	Praha,,Střížkov	21:00	Varnsdorf,,aut.nádr.	256	11,5	2 944	
501400	1033	19:50	Varnsdorf,,aut.nádr.	22:20	Praha,,Střížkov	256	11,5	2 944	
501400	1061	4:35	Rumburk,,žel.st.	7:15	Praha,,Střížkov	256	22,5	5 760	
501400	1064	15:15	Praha,,Střížkov	17:50	Rumburk,,žel.st.	256	22,5	5 760	
501400	1065	6:20	Varnsdorf,,aut.nádr.	8:45	Praha,,Střížkov	256	11,5	2 944	
501400	1066	16:15	Praha,,Střížkov	18:35	Varnsdorf,,aut.nádr.	256	11,5	2 944	opraveny km jede do VDF
501400	4107	6:50	Varnsdorf,,aut.nádr.	9:20	Praha,,Střížkov	115	11,5	1 323	
501400	4108	8:40	Praha,,Střížkov	11:05	Varnsdorf,,aut.nádr.	113	11,5	1 300	
501400	4111	8:50	Varnsdorf,,aut.nádr.	11:20	Praha,,Střížkov	115	11,5	1 323	
501400	4112	10:40	Praha,,Střížkov	13:05	Varnsdorf,,aut.nádr.	115	11,5	1 323	
501400	4115	10:35	Rumburk,,žel.st.	13:20	Praha,,Střížkov	115	22,5	2 588	
501400	4116	12:40	Praha,,Střížkov	15:05	Varnsdorf,,aut.nádr.	115	11,5	1 323	
501400	4119	12:50	Varnsdorf,,aut.nádr.	15:20	Praha,,Střížkov	115	11,5	1 323	
501400	4120	14:40	Praha,,Střížkov	17:20	Rumburk,,žel.st.	115	22,5	2 588	
501400	4123	14:50	Varnsdorf,,aut.nádr.	17:20	Praha,,Střížkov	113	11,5	1 300	
501400	4125	16:25	Nový Bor,,aut.nádr.	18:20	Praha,,Střížkov	114	11,5	1 311	
501400	4127	16:50	Varnsdorf,,aut.nádr.	19:20	Praha,,Střížkov	113	11,5	1 300	
501400	4128	18:40	Praha,,Střížkov	21:00	Varnsdorf,,aut.nádr.	113	11,5	1 300	
501400	4135	19:50	Varnsdorf,,aut.nádr.	20:20	Nový Bor,,aut.nádr.	113	11,5	1 300	
501400	4140	7:35	Nový Bor,,aut.nádr.	8:05	Varnsdorf,,aut.nádr.	115	11,5	1 323	
Celkem								**165 792**	

Linka	Spoj	Odjezd	Odkud	Příjezd	Kam	Počet spojů za období	Objednaná délka spoje na území UK	Celkový rozsah objednaných spojů na území UK za období

Pozn. 1) Spoje linky 500482 mohou být v úseku Polevsko - Kytlice a zpět odřeknuty v případě nesjízdnosti silniční komunikace v zimním období.

Příloha č. 1
Seznam vzájemně podporovaných mezikrajských linek

b) Linky a spoje, které jsou po území Libereckého kraje zajištěny Ústeckým krajem

období: 10.12.2023-14.12.2024

Linka	Spoj	Odjezd	Odkud	Příjezd	Kam	Počet spojů za období	Objednaná délka spoje na území LK	Celkový rozsah objednaných spojů na území LK za období
512423	101	6:17	Benešov n.Pl.,,žel.st.	6:46	Starý Šachov,,otočka	256	1,7	435
512423	102	5:04	Verneřice	5:48	Benešov n.Pl.,,žel.st.	256	1,7	435
512423	104	6:49	Starý Šachov,,otočka	7:18	Benešov n.Pl.,,žel.st.	256	1,7	435
512423	105	13:07	Benešov n.Pl.,,žel.st.	13:56	Verneřice	256	1,7	435
512423	106	8:14	Verneřice	8:58	Benešov n.Pl.,,žel.st.	256	1,7	435
512423	107	16:07	Benešov n.Pl.,,žel.st.	16:56	Verneřice	256	1,7	435
512423	108	14:54	Verneřice	15:38	Benešov n.Pl.,,žel.st.	256	1,7	435
552633	101	4:07	Úštěk,,žel.st.	5:08	Štětí,Hněvice,žel.st.	256	2,1	538
552633	102	5:31	Štětí,Radouň	6:06	Úštěk,,žel.st.	256	2,1	538
552633	103	6:07	Úštěk,,žel.st.	7:08	Štětí,Hněvice,žel.st.	256	2,1	538
552633	104	6:48	Štětí,Hněvice,žel.st.	7:46	Úštěk,,žel.st.	256	2,1	538
552633	105	9:07	Úštěk,,žel.st.	10:08	Štětí,Hněvice,žel.st.	256	2,1	538
552633	109	15:08	Úštěk,,nám.	16:08	Štětí,Hněvice,žel.st.	256	2,1	538
552633	111	17:00	Úštěk,,žel.st.	18:08	Štětí,Hněvice,žel.st.	256	2,1	538
552633	112	14:48	Štětí,Hněvice,žel.st.	15:56	Úštěk,,žel.st.	256	2,1	538
552633	114	16:48	Štětí,Hněvice,žel.st.	17:56	Úštěk,,žel.st.	256	2,1	538
552633	116	19:48	Štětí,Hněvice,žel.st.	20:47	Úštěk,,nám.	256	2,1	538
552633	153	13:10	Úštěk,,žel.st.	14:08	Štětí,Hněvice,žel.st.	199	2,1	418
552633	156	12:35	Štětí,,centrum	13:30	Úštěk,,nám.	199	2,1	418
552633	203	9:07	Úštěk,,žel.st.	10:08	Štětí,Hněvice,žel.st.	115	2,1	242
552633	204	7:48	Štětí,Hněvice,žel.st.	8:47	Úštěk,,nám.	115	2,1	242
552633	205	13:07	Úštěk,,žel.st.	14:08	Štětí,Hněvice,žel.st.	115	2,1	242
552633	206	11:48	Štětí,Hněvice,žel.st.	12:49	Úštěk,,žel.st.	115	2,1	242
552633	208	15:48	Štětí,Hněvice,žel.st.	16:47	Úštěk,,nám.	115	2,1	242

552633	209	17:07	Úštěk,,žel.st.	18:08	Štětí,Hněvice,žel.st.	113	2,1	237
552682	102	4:23	Dubá,,aut.nádr.	5:29	Roudnice n.L.,,sídliště	256	8,15	2 086
552682	104	5:28	Dubá,,aut.nádr.	6:37	Roudnice n.L.,Podlusky,9.května	256	8,15	2 086
552682	106	6:42	Tuhaň	7:42	Roudnice n.L.,,sídliště	256	1,95	499
552682	107	6:09	Štětí,záv.	6:41	Tuhaň	256	1,95	499
552682	116	12:53	Dubá,,aut.nádr.	14:07	Dušníky	256	8,15	2 086
552682	121	9:52	Roudnice n.L.,,sídliště	11:02	Dubá,,aut.nádr.	256	8,15	2 086
552682	130	20:33	Dubá,,aut.nádr.	21:38	Roudnice n.L.,,nemocnice	256	8,15	2 086
552682	135	16:46	Dušníky	18:02	Dubá,,aut.nádr.	256	8,15	2 086
552682	139	18:00	Roudnice n.L.,,nemocnice	19:09	Dubá,,aut.nádr.	256	8,15	2 086
552682	141	21:53	Roudnice n.L.,,nemocnice	23:02	Dubá,,aut.nádr.	256	8,15	2 086
Celkem								**28 393**

Dohoda o úhradě vícenákladů na náhradní dopravu v souvislosti s omezením využití stavby trolejbusové dráhy

1. SMLUVNÍ STRANY

Příjemce:

obchodní firma:	**Statutární město Ústí nad Labem.**
se sídlem:	Velká Hradební 2336/8, 401 00 Ústí nad Labem
IČO:	00081531
DIČ:	CZ00081531
bankovní spojení:	Komerční banka, a.s., číslo účtu: 9005-1125411/0100
zastoupený:	Mgr. Ing. Petrem Nedvědickým, primátorem Statutárního města Ústí nad Labem

dále jen „**příjemce**“ na straně jedné

a

Investor:

název:	**Ústecký kraj**
se sídlem:	Velká Hradební 3118/48, 400 02 Ústí nad Labem
IČO:	70892156
DIČ:	CZ70892156
bankovní spojení	Česká spořitelna, a.s., číslo účtu: 882733379/0800
zastoupený:	JUDr. Markem Hrabáčem, členem Rady Ústeckého kraje

dále jen „**investor**“ na straně druhé

uzavírají tuto dohodu o úhradě vícenákladů na náhradní dopravu v souvislosti s omezením využití stavby trolejbusové dráhy podle § 1746 odst. 2 zákona č. 89/2012 Sb., občanský zákoník, ve znění pozdějších předpisů (dále jen „**občanský zákoník**“):

2. PŘEDMĚT DOHODY

2.1. Dopravce Dopravní podnik města Ústí nad Labem a.s., jehož jediným akcionářem je příjemce (dále jen „dopravce“), je vlastníkem trolejbusové dráhy, jejíž část především v podobě trakčního trolejového vedení je umístěna na mostě ev. č. 613 008, mostě Dr. Edvarda Beneše v Ústí nad Labem.

2.2. Investor je vlastníkem stavby mostu Dr. Edvarda Beneše a vlastníkem a správcem pozemní komunikace – silnice č. II/613, která je po mostě Dr. Edvarda Beneše v Ústí nad Labem vedena přes řeku Labe (mimo jiné přes pozemek p. č. 4294/1 v k. ú. Ústí nad Labem a pozemek p. č. 2960/1 v k. ú. Střekov).

2.3. Dopravce je na základě Smlouvy o veřejných službách v přepravě cestujících na trolejbusové dráze k zajištění dopravní obslužnosti Statutárního města Ústí nad Labem ze dne 27. 2. 2018,

č. SML1021076, ve znění pozdějších dodatků (dále jen „Smlouva o veřejných službách“), a na základě jízdních řádů schválených drážním správním úřadem, povinen zajišťovat přepravu cestujících na území Statutárního města Ústí nad Labem; tuto svou povinnost dopravce plní prostřednictvím trolejbusové dráhy, včetně části uvedené v bodě 2.1 této dohody na mostě Dr. Edvarda Beneše.

2.4. Vzhledem k tomu, že stavba mostu Dr. Edvarda Beneše je v nevyhovujícím stavebním a dopravně technickém stavu, smluvní strany konstatují, že most Dr. Edvarda Beneše je od 28. 10. 2022 uzavřen a do budoucna bude uzavřen pro dopravu vozidly s hmotností převyšující 3,5 t ještě před zahájením stavebních prací a dále v samotném průběhu stavebních prací na rekonstrukci mostu ze strany investora.

2.5. Uzavření mostu Dr. Edvarda Beneše v rozsahu uvedeném v bodě 2.4 této dohody dopravci zcela znemožnil a do budoucna znemožní užívání trolejbusové dráhy na mostě Dr. Edvarda Beneše. Dopravce k zajištění svých smluvních závazků musel a bude muset využívat objízdnou trasu, popřípadě i náhradní autobusovou dopravu tak, aby splnil své závazky ze Smlouvy o veřejných službách, stejně jako svou zákonnou povinnost provozovat veřejnou drážní osobní dopravu podle schválených jízdních řádů, nahrazených výlukovými jízdními řády.

2.6. Dopravce konstatuje, že v důsledku realizace opatření souvisejících s uzavřením mostu Dr. Edvarda Beneše, tedy omezení jeho vlastnického práva k trolejbusové dráze, mu vznikly a budou vznikat vícenáklady na zajištění závazku dle Smlouvy o veřejných službách v důsledku objížďky přes Mariánský most (nebo jinak stanovené náhradní vedení linek), neboť tou již došlo a dojde k prodloužení trasy trolejbusových linek původně využívajících trolejbusové dráhy na mostě Dr. Edvarda Beneše, a která si již vyžádala a vyžádá přizpůsobení skladby dopravcem nasazovaných drážních nebo autobusových vozidel tak, aby část objízdné trasy bylo možné případně obsloužit v režimu jízdy na trakční baterie mimo trakční trolejové vedení.

2.7. Pro vyloučení budoucích pochybností ohledně vzájemných práv a povinností smluvních stran v souvislosti s omezením dopravce ve využití stavby trolejbusové dráhy na mostě Dr. Edvarda Beneše přistoupily smluvní strany k uzavření této dohody, podle níž bude investor uhrazovat příjemci vícenáklady na náhradní dopravu za drážní dopravu, která nebude moci být realizována na části trolejbusové dráhy na mostě Dr. Edvarda Beneše.

2.8. Smluvní strany společně prohlašují, že uzavření této dohody není v rozporu s právními předpisy, včetně předpisů upravujících problematiku pozemních komunikací, drážní dopravy a náhradní dopravy za přerušenou drážní dopravu.

3. NÁHRADA

3.1. Investor se zavazuje příjemci poskytnout úhradu v penězích. Investor se zavazuje náhradu uhradit příjemci v rozsahu odpovídajícím vícenákladům, které dopravci skutečně vznikly nebo vzniknou v důsledku realizace opatření vyvolaných znemožněním užívání trolejbusové dráhy na mostě Dr. Edvarda Beneše dle článku 2 této dohody.

3.2. Vícenáklady se rozumí rozdíl mezi obvyklými náklady na provozování pravidelných linek a náklady vzniklými v důsledku prodloužení trasy linek, nezbytných náhrad trolejbusové trakce autobusovou dopravou, a případně nezbytných změn ve skladbě nasazovaných drážních vozidel v důsledku nutnosti obsloužit část objízdné trasy v režimu mimo trakční vedení.

3.3. Pro kalendářní roky 2022 a 2023 je jednotková výše vícenákladů určena jako

a) **14,53 Kč/km** v případě zajištění náhradní autobusové dopravy za přerušenou trolejbusovou dopravu, pokud je náhradní autobusová doprava vedena v trase trolejbusové dopravy;

b) **62,28 Kč/km** v případě zajištění náhradní autobusové dopravy za přerušenou trolejbusovou dopravu, pokud je náhradní autobusová doprava vedena po objízdné trase, tj. mimo trasu trolejbusové dopravy;

c) **43,08 Kč/km** v případě zajištění náhradní dopravy parciálním trolejbusem (s trakční baterií) za přerušenou trolejbusovou dopravu, pokud je náhradní doprava parciálním trolejbusem vedena po objízdné trase, tj. mimo trasu trolejbusové dopravy.

3.4. Podrobná kalkulace vícenákladů, včetně případných úspor, je uvedena v **Příloze č. 1** této dohody, která je její nedílnou součástí a v níž jsou vícenáklady rozčleněny na následující nákladové položky:

- Přímé mzdy;
- Přímá spotřeba pohonných hmot (CNG nebo trakční elektřina);
- Ostatní náklady.

3.5. Vícenáklady budou investorem uhrazeny na základě účetních dokladů vystavených příjemcem.

3.6. Výzvu k úhradě vícenákladů je příjemce povinen doručit investorovi nejpozději do 15 pracovních dnů měsíce následujícího po kalendářním měsíci, v němž dopravci vícenáklady vznikly.

3.7. Za kalendářní měsíce předcházející měsíci uzavření toto dohody je příjemce povinen doručit investorovi výzvu k úhradě vícenákladů nejpozději do 15 pracovních dnů ode dne účinnosti této dohody.

3.8. Splatnost účetního dokladu je 30 dnů ode dne doručení výzvy k úhradě vícenákladů. Dnem zaplacení se rozumí den připsání účtované částky ve prospěch účtu příjemce.

4. VALORIZAČNÍ DOLOŽKA

4.1. Smluvní strany si potvrzují, že výše vícenákladů dopravce je odvozena z nákladových položek, které jsou proměnlivé v čase. Časový rozsah omezení dopravce není ke dni uzavření této dohody znám.

4.2. Smluvní strany se proto dohodly, že pro rok 2024 a každý další kalendářní rok se jednotková výše vícenákladů podle bodu 3.3 písm. a) až c) této dohody (dále jen „**Základní částka na 1 km**“) bude pro každou ze Základních částek na 1 km podle bodu 3.3 písm. a) až c) této dohody samostatně valorizovat způsobem uvedeným dále v tomto bodě:

a) o částku „M_i“ odpovídající částce určené jako součin (i) částky odpovídající nákladové položce Přímé mzdy ze Základní částky na 1 km (ZC) a (ii) koeficientu vyjadřujícího zvýšení či snížení průměrné hrubé měsíční mzdy v předcházejícím kalendářním roce zjištěné pro podskupinu/kategorii zaměstnání CZ-ISCO „8331 Řidiči autobusů, trolejbusů a tramvají“ šetřením hrubých mezd pro mzdovou sféru zveřejňovaných Ministerstvem práce a sociálních věcí

v rámci Informačního systému o průměrném výdělku (dále jen „**ISPV**") oproti průměrné hrubé měsíční mzdě v kalendářním roce 2022 zjištěné pro podskupinu/kategorii zaměstnání CZ-ISCO „8331 Řidiči autobusů, trolejbusů a tramvají" šetřením hrubých mezd pro mzdovou sféru zveřejňovaných Ministerstvem práce a sociálních věcí v rámci ISPV. Částka **„M_i"** se konkrétně určí jako násobek:

$$\boldsymbol{M_i = (P_m * ZC\ ) * \left[\left(\frac{MZ_{i-1}}{MZ_{2022}}\right) - 1\right]}$$

kde:

M_i ..... je částka, o kterou se upraví Základní částka na 1 km (ZC_i) v příslušném kalendářním roce „i". Je-li výsledná hodnota M_i kladné číslo, bude o tuto hodnotu Základní částka na 1 km (ZC_i) v příslušném kalendářním roce „i" navýšena oproti Základní částce na 1 km ve smyslu bodu 3.3 písm. a) až c) této dohody; je-li výsledná hodnota M_i záporné číslo, bude Základní částka na 1 km v příslušném kalendářním roce „i" oproti Základní částce na 1 km ve smyslu bodu 3.3 písm. a) až c) této dohody snížena o absolutní hodnotu M_i.

P_m ..... je číslo vyjadřující podíl nákladové položky Přímé mzdy na ZC, kdy

- pro Základní částku na 1 km ve smyslu bodu 3.3 písm. a) této smlouvy činí toto číslo 0;

- pro Základní částku na 1 km ve smyslu bodu 3.3 písm. b) této smlouvy činí toto číslo po celou dobu platnosti této smlouvy 0,3163; a

- pro Základní částku na 1 km ve smyslu bodu 3.3 písm. c) této smlouvy činí toto číslo po celou dobu platnosti této smlouvy 0,6260.

ZC.....je Základní částka na 1 km ve smyslu bodu 3.3 písm. a) až c) této dohody.

MZ_{i-1}/MZ_{2022}. ..... je podíl (i) průměrné hrubé měsíční mzdy zjištěné pro podskupinu/kategorii zaměstnání CZ-ISCO „8331 Řidiči autobusů, trolejbusů a tramvají" šetřením hrubých mezd pro mzdovou sféru zveřejňovaných Ministerstvem práce a sociálních věcí v rámci ISPV v bezprostředně předcházejícím kalendářním roce (MZ_{i-1}) a (ii) průměrné hrubé měsíční mzdy zjištěné pro podskupinu/kategorii zaměstnání CZ-ISCO „8331 Řidiči autobusů, trolejbusů a tramvají" šetřením hrubých mezd pro mzdovou sféru zveřejňovaných Ministerstvem práce a sociálních věcí v rámci ISPV v kalendářním roce 2022 (MZ_{2022}).

b) o částku „N_i" odpovídající částce určené jako součin (i) částky odpovídající nákladové položce Přímá spotřeba pohonných hmot ze Základní částky na 1 km (ZC) a (ii) koeficientu vyjadřujícího zvýšení či snížení

- v případě CNG průměrné ceny zemního plynu za dodávky pro průmysl pro předcházející kalendářní rok vyhlášené Českým statistickým úřadem oproti průměrné ceně zemního plynu za dodávky pro průmysl pro kalendářní rok 2022 vyhlášené Českým statistickým úřadem a

- v případě trakční elektřiny ceny, za kterou dopravce pořizuje (zejména prostřednictvím příjemce jako centrálního zadavatele) trakční elektřinu pro trolejbusovou dopravu v aktuálním období oproti ceně, za kterou dopravce pořizoval trakční elektřinu pro trolejbusovou dopravu v letech 2022 a 2023.

Částka **„N_i“** se konkrétně určí jako násobek:

$$N_i = (P_n * ZC\ \ ) * \left[\left(\frac{PH_{i-1}}{PH_{2022}}\right) - 1\right]$$

kde:

N_i ..... je částka, o kterou se upraví Základní částka na 1 km (ZC_i) v příslušném kalendářním roce „i“. Je-li výsledná hodnota N_i kladné číslo, bude o tuto hodnotu Základní částka na 1 km (ZC_i) v příslušném kalendářním roce „i“ navýšena oproti Základní částce na 1 km ve smyslu bodu 3.3 písm. a) až c) této dohody; je-li výsledná hodnota N_i záporné číslo, bude Základní částka na 1 km v příslušném kalendářním roce „i“ oproti Základní částce na 1 km ve smyslu bodu 3.3 písm. a) až c) této dohody snížena o absolutní hodnotu N_i.

P_n ..... je číslo vyjadřující podíl nákladové položky Přímá spotřeba pohonných hmot na ZC, kdy

- pro Základní částku na 1 km ve smyslu bodu 3.3 písm. a) této smlouvy činí toto číslo po celou dobu platnosti této smlouvy 0,7028 pro CNG a 0,2972 pro úsporu trakční elektřiny;

- pro Základní částku na 1 km ve smyslu bodu 3.3 písm. b) činí toto číslo po celou dobu platnosti této smlouvy 0,4043; a

- pro Základní částku na 1 km ve smyslu bodu 3.3 písm. c) činí toto číslo po celou dobu platnosti této smlouvy 0,2068.

ZC..... je Základní částka na 1 km ve smyslu bodu 3.3 písm. a) až c) této dohody.

PH_{i-1}/PH_{2022}..... je podíl

- v případě CNG (i) průměrné ceny zemního plynu za dodávky pro průmysl v bezprostředně předcházejícím kalendářním roce vyhlášené Českým statistickým úřadem (PH_{i-1}) a (ii) průměrné ceně zemního plynu za dodávky pro průmysl v kalendářním roce 2022 (PH_{2022}) vyhlášené Českým statistickým úřadem a

- v případě trakční elektřiny (i) ceny, za kterou dopravce pořizuje (zejména prostřednictvím příjemce jako centrálního zadavatele) trakční elektřinu pro trolejbusovou dopravu v aktuálním období (PH_{i-1}) a (ii) ceny, za kterou dopravce pořizoval trakční elektřinu pro trolejbusovou dopravu v letech 2022 a 2023 (PH_{2022});

c) o částku „O_i“ odpovídající částce určené jako součin (i) částky odpovídající nákladové položce Ostatní náklady ze Základní částky na 1 km ve smyslu bodu 3.3 písm. a) až c) této dohody (ZC) a (ii) koeficientu vyjadřujícího zvýšení či snížení ročního úhrnného indexu spotřebitelských cen podle klasifikace ECOICOP - bazický index pro předcházející kalendářní rok vyhlášeného Českým statistickým úřadem oproti ročnímu úhrnnému indexu spotřebitelských cen podle klasifikace ECOICOP - bazický index pro kalendářní rok 2022 vyhlášenému Českým statistickým úřadem. Částka **„O_i“** se konkrétně určí jako násobek:

$$\boldsymbol{O_i = (P_o * ZC\ ) * \left[\left(\frac{I_{i-1}}{I_{2022}}\right) - 1\right]}$$

kde:

O_i ..... je částka, o kterou se upraví Základní částka na 1 km (ZC_i) v příslušném kalendářním roce „i“. Je-li výsledná hodnota O_i kladné číslo, bude o tuto hodnotu Základní částka na 1 km (ZC_i) v příslušném kalendářním roce „i“ navýšena oproti Základní částce na 1 km ve smyslu bodu 3.3 písm. a) až c) této dohody; je-li výsledná hodnota O_i záporné číslo, bude Základní částka na 1 km v příslušném kalendářním roce „i“ oproti Základní částce na 1 km ve smyslu bodu 3.3 písm. a) až c) této dohody snížena o absolutní hodnotu O_i.

P_o ..... je číslo vyjadřující podíl nákladové položky Ostatní náklady na ZC, kdy

- pro Základní částku na 1 km ve smyslu bodu 3.3 písm. a) této smlouvy činí toto číslo po celou dobu platnosti této smlouvy 0 a

- pro Základní částku na 1 km ve smyslu bodu 3.3 písm. b) této smlouvy činí toto číslo po celou dobu platnosti této smlouvy 0,2794.

- pro Základní částku na 1 km ve smyslu bodu 3.3 písm. c) této smlouvy činí toto číslo po celou dobu platnosti této smlouvy 0,1671.

ZC..... je Základní částka na 1 km ve smyslu bodu 3.3 písm. a) až c) této dohody.

I_{i-1}/ I_{2022} ..... je podíl (i) ročního úhrnného indexu spotřebitelských cen podle klasifikace ECOICOP – bazický index v bezprostředně předcházejícím kalendářním roce vyhlášeného Českým statistickým úřadem (I_{i-1}) a (ii) ročního úhrnného indexu spotřebitelských cen podle klasifikace ECOICOP – bazického indexu v kalendářním roce 2022 (I_{2022}) vyhlášeného Českým statistickým úřadem.

Úpravu příslušné Základní částky na 1 km v roce 2024 a každém dalším kalendářních roce **(C_i)**, lze pro vyloučení jakýchkoliv pochybností vyjádřit rovněž následovně:

$$\boldsymbol{ZC_i = ZC\ \ + (M_i + N_i + O_i)}$$

kde:

ZC_i .... je příslušná Základní částka na 1 km, která bude počínaje 1. ledna příslušného kalendářního roku „i“ platit po celý příslušný kalendářní rok (Základní částka na 1 km pro příslušný kalendářní rok „i“).

ZC..... je příslušná Základní částka na 1 km ve smyslu bodu 3.3 písm. a) až c) této dohody, která je platná pro kalendářní rok, v němž bude podepsána tato dohoda.

M_i ..... je částka vypočtená postupem dle bodu 4.2 této dohody výše.

N_i..... je částka vypočtená postupem dle bodu 4.2 této dohody výše.

O_i..... je částka vypočtená postupem dle bodu 4.2 této dohody výše.

Čísla M_i, N_i, O_i, ZC_i a ZC se zaokrouhlí na dvě desetinná místa dle běžných matematických pravidel zaokrouhlování.

4.3. S ohledem na extrémní nepředvídatelnost vývoje nákladové položky Přímá spotřeba pohonných hmot tvořící příslušnou Základní částku na 1 km sjednávají smluvní strany vyrovnávací doplatek náhrady k nákladové položce Přímá spotřeba pohonných hmot, který se pro každé kalendářní čtvrtletí pro každou ze Základních částek na 1 km podle bodu 3.3 písm. a) až c) této dohody samostatně určí podle následujícího vzorce:

$$\boldsymbol{V_j = SN_n - (ZC_j * P_n * K_j)}$$

kde:

V_j vyrovnávací doplatek náhrady pro kalendářní čtvrtletí „j“;

SN_n..... jsou skutečné náklady dopravce bez DPH v kalendářním čtvrtletí „j“

- v případě CNG na nákup CNG a

- v případě trakční elektřiny na nákup trakční elektřiny

v důsledku realizace opatření vyvolaných omezením užívání trolejbusové dráhy na mostě Dr. Edvarda Beneše dle článku 2 této dohody;

ZC_j..... je příslušná Základní částka na 1 km ve smyslu bodu 3.3 písm. a) až c) této dohody, která bude počínaje 1. ledna příslušného kalendářního roku „i“ platit po celý příslušný kalendářní rok, a tedy i pro příslušné kalendářní čtvrtletí „j“ zahrnuté v příslušném kalendářním roce „i“;

P_n ..... je číslo vyjadřující podíl nákladové položky Přímá spotřeba pohonných hmot na ZC_j, jak je uvedeno výše v bodu 4.2 této smlouvy;

K_j ..... je počet kilometrů ujetých dopravcem

- v případě CNG autobusy náhradní autobusové dopravy a

- v případě trakční elektřiny parciálními trolejbusy

v důsledku realizace opatření vyvolaných omezením užívání trolejbusové dráhy na mostě Dr. Edvarda Beneše dle článku 2 této dohody v příslušném kalendářním čtvrtletí „j“.

4.4. Vyrovnávací doplatek může být kladný i záporný. Kladný vyrovnávací doplatek investor uhradí příjemci společně s platbou úhrady vícenákladů za třetí měsíc každého příslušného kalendářního čtvrtletí do 30 dnů od doručení výzvy k úhradě vícenákladů. Záporný vyrovnávací doplatek příjemce uhradí investorovi primárně formou započtení na úhradu vícenákladů za třetí měsíc každého příslušného kalendářního čtvrtletí a v případě zbývající části do 30 dní od doručení výzvy k úhradě vícenákladů. Příjemce uvede vyrovnávací doplatek vždy v účetním dokladu podle bodu 3.5 a následujících této dohody za třetí měsíc každého příslušného kalendářního čtvrtletí.

4.5. Vyrovnávací doplatek se poprvé uplatní za první čtvrtletí roku 2024.

5. DALŠÍ UJEDNÁNÍ

5.1. Touto dohodou nejsou dotčena procesní a jiná práva dopravce jako provozovatele dráhy vyplývající z právních předpisů.

5.2. Poskytnutím úhrady vícenákladů příjemci podle článku 3 této dohody je dopravci poskytnuta plná náhrada za omezení vlastnického práva ke stavbě dráhy na mostě Dr. Edvarda Beneše, a to v rozsahu a za období, kdy bude dopravce realizovat opatření spojená s vícenáklady předvídaná v této dohodě.

6. DOBA TRVÁNÍ DOHODY

6.1. Tato dohoda se uzavírá na dobu určitou odpovídající době omezení vlastnického práva ke stavbě dráhy na mostě Dr. Edvarda Beneše s tím, že případné krátkodobé přerušení omezení nepřekračující 30 dní nevede k zániku této dohody.

6.2. Tato dohoda se vztahuje rovněž na období přede dnem její účinnosti, a to ode dne 28. 10. 2022, kdy došlo k prvnímu omezení vlastnického práva ke stavbě dráhy na mostě Dr. Edvarda Beneše.

6.3. Tato dohoda zaniká v případě, že dopravce přestane poskytovat služby trolejbusové dopravy na území Statutárního města Ústí nad Labem.

6.4. Tato dohoda může být ukončena dohodou obou smluvních stran.

7. ZÁVĚREČNÁ USTANOVENÍ

7.1. Tato dohoda je uzavřena dnem jejího podpisu tou smluvní stranou, která svůj podpis připojí jako druhá po podpisu první smluvní strany.

7.2. Tato dohoda je vyhotovena pouze elektronicky a podepsána zaručenými elektronickými podpisy.

7.3. Tato dohoda nabývá účinnosti uveřejněním v registru smluv. Obě smluvní strany berou na vědomí, že tato dohoda podléhá uveřejnění v registru smluv dle zákona č. 340/2015 Sb. a pro případ jejího uveřejnění souhlasí s tím, aby byla uveřejněna jako celek bez vyloučení určitých metadat nebo informací. Uveřejnění této dohody se zavazuje zajistit investor.

7.4. Tato dohoda se podle výslovné dohody smluvních stran vztahuje na práva a povinnosti smluvních stran i přede dnem jejího uveřejnění v registru smluv.

7.5. Změny a doplňky této dohody lze provést pouze formou vzestupně číslovaných dodatků odsouhlasených oběma smluvními stranami.

7.6. Smluvní strany se zavazují zajistit utajení důvěrných informací získaných při plnění předmětu této dohody obvyklým způsobem pro utajování takových informací. Tento závazek se nevztahuje na informace, u nichž platí informační povinnost v souladu se zákonem č. 106/1999 Sb., o svobodném přístupu k informacím, ve znění pozdějších předpisů.

8. SCHVALOVACÍ DOLOŽKY

8.1. Tato dohoda byla schválena Radou Statutárního města Ústí nad Labem, dne 13. 11. 2023, usnesením č.781/28R/2023.

8.2. Tato dohoda byla schválena Radou Ústeckého kraje, dne 22. 11. 2023, usnesením č. xxx/xxR/2023.

* * *

V Ústí nad Labem dne _____

_____
Statutární město Ústí nad Labem
Mgr. Ing. Petr Nedvědický
primátor města Ústí nad Labem

V Ústí nad Labem dne _____

_____
Ústecký kraj
JUDr. Marek Hrabáč
člen Rady Ústeckého kraje na základě pověření dle usnesení Rady Ústeckého kraje č. 008/4R/2020 ze dne 16. 12. 2020

Příloha č. 1 – Kalkulace vícenákladů

a) Vícenáklady 14,53 Kč/km v případě zajištění náhradní autobusové dopravy za přerušenou trolejbusovou dopravu, pokud je náhradní autobusová doprava vedena v trase trolejbusové dopravy jsou kalkulovány z těchto nákladových položek:

- Přímé mzdy ..... 0 Kč/km
- Přímá spotřeba pohonných hmot – CNG ..... 25,18 Kč/km
- Přímá spotřeba pohonných hmot – trakční elektřina ..... - 10,65 Kč/km (úspora)
- Ostatní náklady ..... 0 Kč/km
- **Celkem ..... 14,53 Kč/km**

b) Vícenáklady 62,28 Kč/km v případě zajištění náhradní autobusové dopravy za přerušenou trolejbusovou dopravu, pokud je náhradní autobusová doprava vedena po objízdné trase, tj. mimo trasu trolejbusové dopravy jsou kalkulovány z těchto nákladových položek:

- Přímé mzdy ..... 19,70 Kč/km
- Přímá spotřeba pohonných hmot – CNG ..... 25,18 Kč/km
- Ostatní náklady ..... 17,40 Kč/km
- **Celkem ..... 62,28 Kč/km**

c) Vícenáklady 43,08 Kč/km v případě zajištění náhradní dopravy parciálním trolejbusem (s trakční baterií) za přerušenou trolejbusovou dopravu, pokud je náhradní doprava parciálním trolejbusem vedena po objízdné trase, tj. mimo trasu trolejbusové dopravy jsou kalkulovány z těchto nákladových položek:

- Přímé mzdy ..... 26,97 Kč/km
- Přímá spotřeba pohonných hmot – trakční elektřina ..... 8,91 Kč/km
- Ostatní náklady ..... 7,29 Kč/km
- **Celkem ..... 43,08 Kč/km**

Ústecký kraj

Krajský úřad

Číslo smlouvy u poskytovatele: 22/SML0467/OS/DS

DODATEK Č. 7

KE SMLOUVĚ O VEŘEJNÝCH SLUŽBÁCH V PŘEPRAVĚ CESTUJÍCÍCH VEŘEJNOU LINKOVOU DOPRAVOU K ZAJIŠTĚNÍ DOPRAVNÍ OBSLUŽNOSTI ÚSTECKÉHO KRAJE V OBLASTI CHOMUTOVSKO

(dále jen „Dodatek“) uzavřený níže zmíněného dne, měsíce a roku mezi smluvními stranami:

Smluvní strany

Objednatel:

Ústecký kraj

Sídlo:	Velká Hradební 3118/48, 400 02 Ústí nad Labem
Zastoupený:	**JUDr. Markem Hrabáčem, členem Rady Ústeckého kraje**
IČ:	70892156
DIČ:	CZ70892156
Bankovní spojení:	Česká spořitelna, a.s., číslo účtu: 882733379/0800

(dále jen „Objednatel“)

a

Dopravce:

UMBRELLA Coach & Buses s.r.o.,

Sídlo:	Revoluční 1082/8, Nové Město, 110 00 Praha 1
Zastoupený:	**Pavlem Steinerem, jednatelem**
IČ:	02665824
DIČ:	CZ02665824
Bankovní spojení:	Česká spořitelna, a.s., číslo účtu: 500088432/0800
Zapsaný:	v obchodním rejstříku vedeném u Městského soudu v Praze, oddílu C, vložce 221234

a

UMBRELLA CITY LINES s.r.o.

Sídlo:	Revoluční 1082/8, Nové Město, 110 00 Praha 1
Zastoupený:	**Pavlem Steinerem, jednatelem**
IČ:	09057846
DIČ:	CZ09057846
Bankovní spojení:	Komerční banka a.s. č.ú.: 123-5933360297/0100
Zapsaný:	v obchodním rejstříku vedeném u Městského soudu v Praze, oddílu C, vložce 330073

(dále společně jen „Dopravce“ nebo „Dopravci“, společně s Objednatelem dále jen „Smluvní strany“)

Preambule

VZHLEDEM K TOMU, ŽE

A) Smluvní strany mezi sebou uzavřely dne 21. 01. 2022 Smlouvu o veřejných službách v přepravě cestujících veřejnou linkovou dopravou k zajištění dopravní obslužnosti Ústeckého kraje v oblasti Chomutovsko (dále jen „Smlouva“), jejímž účelem je řádné a plynulé zajištění dopravní obslužnosti části území Ústeckého kraje ve smyslu § 3 odst. 2 zákona č. 194/2010 Sb., o veřejných službách v přepravě cestujících a o změně dalších zákonů, ve znění pozdějších předpisů, a to v období od 01. 12. 2022 do 30. 11. 2032;

B) Následně mezi sebou Smluvní strany uzavřely dodatky č. 1 až 6 ke Smlouvě;

UZAVÍRAJÍ SMLUVNÍ STRANY na základě ustanovení čl. 4 odst. 7 a 9 Smlouvy, tento Dodatek č. 7.

Článek 1

1. Vzhledem k tomu, že se Smluvní strany v souladu s čl. 9 Smlouvy dohodly na změně časového a místního vymezení vybraných linek a spojů uvedených v příloze č. 1 Smlouvy, nahrazuje se tímto v celém rozsahu:
   a) dosavadní znění přílohy č. 1a Smlouvy novým zněním uvedeným v příloze č. 1a tohoto dodatku, a to v oblasti Chomutovsko;
   b) dosavadní znění přílohy č. 1c Smlouvy novým zněním uvedeným v příloze č. 1c tohoto dodatku, a to v oblasti Chomutovsko.
2. Dopravce se zavazuje zajistit účinnost změn v provozu jím zajišťovaných linek a spojů v oblasti Chomutovsko provedených tímto dodatkem od data 10. 12. 2023. Ve vztahu k linkám a spojům upravovaným tímto dodatkem zajistí Dopravce účinnost změn provedených tímto dodatkem za přiměřeného použití čl. 3 Smlouvy.

Článek 2

1. Tento Dodatek nabývá platnosti dnem jeho uzavření a účinnosti dnem uveřejnění v registru smluv.

2. Tento Dodatek je vyhotoven pouze elektronicky a podepsán zaručenými elektronickými podpisy.

3. Tento Dodatek je uzavřen na základě usnesení Rady Ústeckého kraje ze dne 22. 11. 2023.

4. S údaji, které Objednatel obdrží od Dopravce v souvislosti s předmětem tohoto Dodatku, není Objednatel povinen nakládat jako s informacemi důvěrnými a zejména za účelem zajištění transparentnosti vynakládání veřejných prostředků je oprávněn je i bez souhlasu Dopravce zveřejnit na svých internetových stránkách či jiným vhodným způsobem. Dodatek bude v úplném znění uveřejněn prostřednictvím registru smluv postupem dle zákona č. 340/2015 Sb., o zvláštních podmínkách účinnosti některých smluv, uveřejňování těchto smluv a o registru smluv (zákon o registru smluv), ve znění pozdějších předpisů. Dopravce prohlašuje, že souhlasí s uveřejněním svých osobních údajů obsažených v tomto Dodatku, které by jinak podléhaly znečitelnění, v registru smluv, popř. disponuje souhlasem třetích osob uvedených na své straně s uveřejněním jejich osobních údajů v registru smluv, které by jinak podléhaly znečitelnění. Smluvní strany se dohodly na tom, že uveřejnění v registru smluv provede Objednatel, který zároveň zajistí, aby informace o uveřejnění tohoto Dodatku byla zaslána Dopravci do datové schránky ID a2wvy8b, popř. na e-mail: jan.sirc@umbrellabuses.com.

5. Smluvní strany prohlašují, že tento dodatek byl přijat v souladu se Smlouvou a po nabytí účinnosti se stává nedílnou součástí Smlouvy, přičemž ostatní práva a povinnosti Objednatele a Dopravce ze Smlouvy tím nejsou nijak dotčena.

6. Smluvní strany dále prohlašují, že tento dodatek uzavírají podle své svobodné, vážné a určité vůle a v absenci hrozby či lsti vyvolané druhou Smluvní stranou, na důkaz čehož níže připojují své podpisy.

V Ústí nad Labem

.....	.....
Ústecký kraj **JUDr. Marek Hrabáč** **člen Rady Ústeckého kraje na základě pověření dle usnesení Rady Ústeckého kraje č. 008/4R/2020 ze dne 16. 12. 2020**	**UMBRELLA Coach & Buses s.r.o.** **Pavel Steiner** **jednatel** **a** **UMBRELLA CITY LINES s.r.o.** **Pavel Steiner** **jednatel**

Přílohy

Příloha č. 1, část a): Jízdní řády

Příloha č. 1, část c): Výpočet rozsahu objednaných dopravních výkonů v jednotlivých letech plnění smlouvy

PŘÍLOHA 1

VYMEZENÍ LINEK A SPOJŮ

ČÁST 1A

JÍZDNÍ ŘÁDY

560 Chomutov-Blatno-Kalek,Načetín



DOPRAVA ÚSTECKÉHO KRAJE

Platí od 10.12.2023 do 14.12.2024

Zóna	ZASTÁVKA		PRACOVNÍ DNY						SOBOTA + NEDĚLE		
			101 ⚒	103 ⚒	105 ⚒	107 ⚒	109 ⚒	111 ⚒	201 ⑥†	203 ⑥†	205 ⑥†24
501	**Chomutov,žel.st.**	**odj.**	**6:05**	**10:08**	**13:08**	**15:08**	**17:08**	**19:08**	**8:08**	**12:08**	**16:08**
501	Chomutov,aut.nádr.		6:07	10:10	13:10	15:10	17:10	19:10	8:10	12:10	16:10
501	Chomutov,Zborovská		|	|	|	|	|	|	|	|	|
501	Chomutov,Bezručova		6:10	10:13	13:13	15:13	17:13	19:13	8:12	12:13	16:13
501	Chomutov,Kostnická		6:11	10:14	13:14	15:14	17:14	19:14	8:13	12:14	16:14
501	Chomutov,Kostnická škola		6:12	10:15	13:15	15:15	17:15	19:15	8:14	12:15	16:15
501	Chomutov,Zátiší		6:14	10:17	13:17	15:17	17:17	19:17	8:16	12:17	16:17
522	Hradečná,rozc.1.0		6:19	10:22	13:22	15:22	17:22	19:22	8:21	12:22	16:22
522	Blatno,suška		6:21	10:24	13:24	15:24	17:24	19:24	8:23	12:24	16:24
522	Blatno		6:23	10:26	13:26	15:26	17:26	19:26	8:25	12:26	16:26
522	Květnov,rozc.1.0		6:25	10:28	13:28	15:28	17:28	19:28	8:27	12:28	16:28
522	Radenov		6:26	10:29	13:29	15:29	17:29	19:29	8:28	12:29	16:29
522	Mezihoří		6:28	10:31	13:31	15:31	17:31	19:31	8:30	12:31	16:31
522	Zákoutí		6:30	10:33	13:33	15:33	17:33	19:33	8:32	12:33	16:33
522	Blatno,Nový dům rozc.		6:32	10:35	13:35	15:35	17:35	19:35	8:34	12:35	16:35
523	Načetín,odb.		6:34	10:37	13:37	15:37	17:37	19:37	8:36	12:37	16:37
523	Kalek		6:37	10:40	13:40	15:40	17:40	19:40	8:39	12:40	16:40
523	**Načetín**	**příj.**	**6:40**	**10:43**	**13:43**	**15:43**	**17:43**	**19:43**	**8:42**	**12:43**	**16:43**

Poznámky

| spoj zastávkou projíždí
Všechny spoje zajišťuje nízkopodlažní vozidlo.

⚒ jede v pracovních dnech
⑥ jede v sobotu

† jede v neděli a ve státem uznávané svátky
24 nejede 24.12.

Linka č. 522560 Chomutov-Blatno-Kalek,Načetín
Všeobecné informace: 474 651 414, Centrální dispečink DÚK: 475 657 657, www.dopravauk.cz
Přepravu zajišťuje: UMBRELLA CITY LINES s.r.o., Revoluční 1082/8, 110 00 Praha
Na lince platí jednotný tarif a smluvní přepravní podmínky Dopravy Ústeckého kraje. Informace jsou k dispozici ve vozidlech na lince.

Graf.: T101,T201

560 Kalek,Načetín-Blatno-Chomutov



DOPRAVA ÚSTECKÉHO KRAJE

Platí od 10.12.2023 do 14.12.2024

Zóna	ZASTÁVKA		PRACOVNÍ DNY							SOBOTA + NEDĚLE		
			102 ⚒	104 ⚒	106 ⚒	108 ⚒	110 ⚒	112 ⚒	114 ⚒	202 ⑥†	204 ⑥†	206 ⑥†24
523	**Načetín**	**odj.**	**4:46**	**6:46**	**10:54**	**13:54**	**15:54**	**17:54**	**19:55**	**8:54**	**12:54**	**16:54**
523	Kalek		4:49	6:49	10:57	13:57	15:57	17:57	19:58	8:57	12:57	16:57
523	Načetín,odb.		4:51	6:51	10:59	13:59	15:59	17:59	20:00	8:59	12:59	16:59
522	Blatno,Nový dům rozc.		4:53	6:53	11:01	14:01	16:01	18:01	20:02	9:01	13:01	17:01
522	Zákoutí		4:55	6:55	11:03	14:03	16:03	18:03	20:04	9:03	13:03	17:03
522	Mezihoří		4:58	6:58	11:06	14:06	16:06	18:06	20:07	9:06	13:06	17:06
522	Radenov		5:00	7:00	11:08	14:08	16:08	18:08	20:09	9:08	13:08	17:08
522	Květnov,rozc.1.0		5:01	7:01	11:09	14:09	16:09	18:09	20:10	9:09	13:09	17:09
522	Blatno	příj.	5:03	7:03	11:11	14:11	16:11	18:11	20:12	9:11	13:11	17:11
522	Blatno	odj.	5:03	7:08	11:11	14:11	16:11	18:11	20:12	9:11	13:11	17:11
522	Blatno,suška		5:05	7:10	11:13	14:13	16:13	18:13	20:14	9:13	13:13	17:13
522	Hradečná,rozc.1.0		5:07	7:12	11:15	14:15	16:15	18:15	20:16	9:15	13:15	17:15
501	Chomutov,Zátiší		5:12	7:17	11:20	14:20	16:20	18:20	20:21	9:20	13:20	17:20
501	Chomutov,Kostnická škola		5:14	7:19	11:22	14:22	16:22	18:22	20:23	9:22	13:22	17:22
501	Chomutov,Kostnická		5:15	7:20	11:23	14:23	16:23	18:23	20:24	9:23	13:23	17:23
501	Chomutov,Bezručova		5:16	7:21	11:24	14:24	16:24	18:24	20:25	9:24	13:24	17:24
501	Chomutov,Zborovská		5:17	7:22	11:25	14:25	16:25	18:25	20:26	9:25	13:25	17:25
501	**Chomutov,aut.nádr.**		**5:19**	**7:24**	**11:27**	**14:27**	**16:27**	**18:27**	**20:27**	**9:27**	**13:27**	**17:27**
501	**Chomutov,žel.st.**	**příj.**	**5:21**	**7:26**	**11:29**	**14:29**	**16:29**	**18:29**	**20:29**	**9:29**	**13:29**	**17:29**
	⇨ U1 Děčín		*5:36*	*7:36*	*11:36*	*14:36*	*16:36*	*18:36*	*20:36*	*9:36*	*13:36*	*17:36*
	⇨ R15 Cheb			*7:53*						*9:53*	*13:53*	*17:53*

Poznámky

⇨ spoje navazující na linku 560

Všechny spoje zajišťuje nízkopodlažní vozidlo.

⚒ jede v pracovních dnech

⑥ jede v sobotu

† jede v neděli a ve státem uznávané svátky

24 nejede 24.12.

Linka č. 522560 Kalek,Načetín-Blatno-Chomutov

Všeobecné informace: 474 651 414, Centrální dispečink DÚK: 475 657 657, www.dopravauk.cz

Přepravu zajišťuje: UMBRELLA CITY LINES s.r.o., Revoluční 1082/8, 110 00 Praha

Na lince platí jednotný tarif a smluvní přepravní podmínky Dopravy Ústeckého kraje. Informace jsou k dispozici ve vozidlech na lince.

Graf.: T101,T201

561 Chomutov-Jirkov-Boleboř-Hora Svaté Kateřiny



DOPRAVA ÚSTECKÉHO KRAJE

Platí od 10.12.2023 do 14.12.2024

Zóna	ZASTÁVKA		PRACOVNÍ DNY						SOBOTA + NEDĚLE					
			101 ⚒	103 ⚒	105 ⚒	107 ⚒	109 ⚒	111 ⚒	201 ⑥†25	203 ⑥†62 🚲	205 ⑥†68	207 ⑥†62 🚲	209 ⑥†68	211 ⑥†24
501	**Chomutov,poliklinika**	**odj.**	**6:10**		**12:10**	**14:10**	**16:10**	**18:13**						
501	Chomutov,u hřbitova		6:11		12:11	14:11	16:11	18:14						
501	Chomutov,Palackého		6:15		12:15	14:15	16:15	18:17						
501	**Chomutov,aut.nádr.**		⌇	**8:20**	⌇	⌇	⌇	⌇		**9:25**	**9:25**	**13:25**	**13:25**	**17:45**
501	Chomutov,Mostecká		6:17	8:23	12:17	14:17	16:17	18:18		9:27	9:27	13:27	13:27	17:47
501	Chomutov,Gymnázium		6:19	8:25	12:19	14:19	16:19	18:19		9:28	9:28	13:28	13:28	17:48
501	Chomutov,Aquasvět		|	|	|	|	|	|		|	|	|	|	|
501	Otvice	↓	6:24	8:30	12:24	14:24	16:24	18:24		9:33	9:33	13:33	13:33	17:53
511	Jirkov,žel.st.	příj.	6:26	8:32	12:26	14:26	16:26	18:26		9:35	9:35	13:35	13:35	17:55
511	Jirkov,žel.st.	odj.	6:26		12:26	14:26	16:26	18:26		9:35	9:35	13:35	13:35	17:55
501	Chomutov,Písečná		6:28		12:28	14:28	16:28	18:28		9:37	9:37	13:37	13:37	17:57
511	Nové Ervěnice		6:30		12:30	14:30	16:30	18:30		9:39	9:39	13:39	13:39	17:59
511	Jirkov,Dvořákova		6:31		12:31	14:31	16:31	18:31		9:40	9:40	13:40	13:40	18:00
511	Jirkov,aut.nádr.		6:34		12:34	14:34	16:34	18:34	7:28	9:43	9:43	13:43	13:43	18:03
511	Jirkov,Červenohrádecká		6:36		12:36	14:36	16:36	18:35	7:29	9:44	9:44	13:44	13:44	18:04
511	Jirkov,Jiráskova		6:38		12:38	14:38	16:38	18:37	7:31	9:46	9:46	13:46	13:46	18:06
511	Jirkov,Jindřišská		6:41		12:41	14:41	16:41	18:40	7:34	9:49	9:49	13:49	13:49	18:09
572	Boleboř,rozc.Orasín 1.0		6:45		12:45	14:45	16:45	18:44	7:38	9:53	9:53	13:53	13:53	18:13
572	Orasín		⌇		12:47	14:47	16:47	18:46	⌇	⌇	⌇	⌇	⌇	⌇
572	**Boleboř**		**6:46**		**12:50**	**14:50**	**16:50**	**18:49**	**7:39**	**9:54**	**9:54**	**13:54**	**13:54**	**18:14**
253	Malý Háj,Lesná,rozc.									10:06		14:06		
253	Hora Sv.Kateřiny,Malý Háj	↓								10:08		14:08		
253	Hora Sv.Kateřiny,,rozc.Malý Háj	příj.								10:13		14:13		
	⇨ 521 Olbernhau									*10:20*		*14:20*		
253	Hora Sv.Kateřiny,,rozc.Malý Háj	odj.								10:13		14:13		
253	Hora Sv.Kateřiny,Pachenkov									10:14		14:14		
253	Hora Sv.Kateřiny,předávací stanice									10:15		14:15		
253	Hora Sv.Kateřiny,pož.zbroj.	↓								10:16		14:16		
253	**Hora Sv.Kateřiny,nám.**	**příj.**								**10:17**		**14:17**		

Poznámky

| spoj zastávkou projíždí
⌇ spoj jede po jiné trase
⇨ spoje navazující na linku 561
Všechny spoje zajišťuje nízkopodlažní vozidlo.

⚒ jede v pracovních dnech
⑥ jede v sobotu
† jede v neděli a ve státem uznávané svátky
24 nejede 24.12.

25 nejede 25.12. a 1.1.
62 jede od 20.4. do 29.9.
68 jede od 10.12. do 14.4. a od 5.10. do 14.12.
🚲 spoj přepravuje jízdní kola od 20.4.2024 do 29.9.2024, nejvýše 20 kol., na část míst je možná rezervace pro jízdní kolo pouze v aplikaci DÚKapka

Linka č. 522561 Chomutov-Jirkov-Boleboř-Hora Svaté Kateřiny
Všeobecné informace: 474 651 414, Centrální dispečink DÚK: 475 657 657, www.dopravauk.cz
Přepravu zajišťuje: UMBRELLA CITY LINES s.r.o., Revoluční 1082/8, 110 00 Praha
Na lince platí jednotný tarif a smluvní přepravní podmínky Dopravy Ústeckého kraje. Informace jsou k dispozici ve vozidlech na lince.

Graf.: T101,T201

561 Hora Svaté Kateřiny-Boleboř-Jirkov-Chomutov

DOPRAVA ÚSTECKÉHO KRAJE

Platí od 10.12.2023 do 14.12.2024

Zóna	ZASTÁVKA		PRACOVNÍ DNY							SOBOTA + NEDĚLE						
			102 ⚒	104 ⚒	106 ⚒	108 ⚒	110 ⚒	112 ⚒	114 ⚒	202 ⑥†25	204 ⑥†62 🚲	206 ⑥†68	208 ⑥†62 🚲	210 ⑥†70	212 ⑥†24	
253	**Hora Sv.Kateřiny,nám.**	**odj.**									**11:37**		**15:37**			
253	Hora Sv.Kateřiny,pož.zbroj.										11:38		15:38			
253	Hora Sv.Kateřiny,předávací stanice										11:39		15:39			
253	Hora Sv.Kateřiny,Pachenkov										11:40		15:40			
253	Hora Sv.Kateřiny,,rozc.Malý Háj	příj.									11:41		15:41			
253	Hora Sv.Kateřiny,,rozc.Malý Háj	odj.									11:41		15:41			
253	Hora Sv.Kateřiny,Malý Háj										11:46		15:46			
253	Malý Háj,Lesná,rozc.										11:48		15:48			
572	**Boleboř**		**4:59**		**7:00**	**13:07**	**15:07**	**17:08**	**18:52**	**7:42**	**12:00**	**12:00**	**16:00**	**16:00**	**18:16**	
572	Orasín		5:02		7:03	⌇	⌇	⌇	⌇	⌇	⌇	⌇	⌇	⌇	⌇	
572	Boleboř,rozc.Orasín 1.0		5:05		7:06	13:08	15:08	17:09	18:53	7:43	12:01	12:01	16:01	16:01	18:17	
511	Jirkov,Jindřišská		5:08		7:09	13:11	15:11	17:12	18:56	7:46	12:04	12:04	16:04	16:04	18:20	
511	Jirkov,Jiráskova		5:12		7:13	13:15	15:15	17:16	19:00	7:49	12:08	12:08	16:08	16:08	18:23	
511	Jirkov,Červenohrádecká		5:13		7:15	13:17	15:17	17:17	19:01	7:50	12:09	12:09	16:09	16:09	18:24	
511	Jirkov,aut.nádr.	příj.	5:15		7:17	13:19	15:19	17:19	19:03	7:52	12:11	12:11	16:11	16:11	18:26	
511	Jirkov,aut.nádr.	odj.	5:16		7:19	13:19	15:19	17:19		7:52	12:11	12:11	16:11	16:11		
511	Jirkov,Dvořákova		5:18		7:21	13:21	15:21	17:21		7:54	12:13	12:13	16:13	16:13		
511	Nové Ervěnice		5:20		7:23	13:23	15:23	17:23		7:55	12:15	12:15	16:15	16:15		
501	Chomutov,Písečná		5:22		7:25	13:25	15:25	17:25		7:57	12:17	12:17	16:17	16:17		
511	Jirkov,žel.st.	příj.	5:24		7:27	13:27	15:27	17:27		7:59	12:19	12:19	16:19	16:19		
	⇨ U1 Děčín		*5:43*		*7:43*	*13:43*	*15:43*	*17:43*								
	⇨ R15 Praha									*8:11*						
	⇨ R25 Most										*12:30*	*12:30*	*16:30*	*16:30*		
511	Jirkov,žel.st.	odj.	5:24	7:20	7:29	13:27	15:27	17:27		7:59	12:19	12:19	16:19	16:19		
501	Otvice		5:26	7:22	7:31	13:29	15:29	17:29		8:01	12:21	12:21	16:21	16:21		
501	Chomutov,Aquasvět		5:30	7:26	7:35	13:33	15:33	17:33		8:05	12:25	12:25	16:25	16:25		
501	Chomutov,Gymnázium		5:31	7:27	7:36	13:34	15:34	17:34		8:06	12:26	12:26	16:26	16:26		
501	Chomutov,Mostecká		5:32	7:28	7:37	13:35	15:35	17:35		8:07	12:27	12:27	16:27	16:27		
501	**Chomutov,aut.nádr.**		⌇	**7:31**	⌇	⌇	⌇	⌇		**8:09**	**12:29**	**12:29**	**16:29**	**16:29**		
501	Chomutov,Palackého		5:35		7:40	13:38	15:38	17:38								
501	Chomutov,u hřbitova		5:37		7:42	13:40	15:40	17:40								
501	**Chomutov,poliklinika**	**příj.**	**5:39**		**7:44**	**13:42**	**15:42**	**17:42**								

Poznámky

⇨ spoje navazující na linku 561

⌇ spoj jede po jiné trase

Všechny spoje zajišťuje nízkopodlažní vozidlo.

⚒ jede v pracovních dnech

⑥ jede v sobotu

† jede v neděli a ve státem uznávané svátky

24 nejede 24.12.

25 nejede 25.12. a 1.1.

62 jede od 20.4. do 29.9.

68 jede od 10.12. do 14.4. a od 5.10. do 14.12.

70 jede od 10.12. do 14.4. a od 5.10. do 14.12., nejede 24.12. a 31.12.

🚲 spoj přepravuje jízdní kola od 20.4.2024 do 29.9.2024, nejvýše 20 kol., na část míst je možná rezervace pro jízdní kolo pouze v aplikaci DÚKapka

Linka č. 522561 Hora Svaté Kateřiny-Boleboř-Jirkov-Chomutov
Všeobecné informace: 474 651 414, Centrální dispečink DÚK: 475 657 657, www.dopravauk.cz
Přepravu zajišťuje: UMBRELLA CITY LINES s.r.o., Revoluční 1082/8, 110 00 Praha
Na lince platí jednotný tarif a smluvní přepravní podmínky Dopravy Ústeckého kraje. Informace jsou k dispozici ve vozidlech na lince.

Graf.: T101,T201

564 Chomutov-Jirkov-Litvínov,Janov

DOPRAVA ÚSTECKÉHO KRAJE

Doprava Ústeckého kraje

~~Platí od 11.11.2023~~
Platí od 10.12.2023

Linka 522564: Přepravu zajišťuje: UMBRELLA CITY LINES s.r.o.,Revoluční 1082/8,110 00 Praha

PRACOVNI DNY

Číslo spoje:	101	101	103	103	105	105	107	107	109	109	111	113	113	115	115	117	117	119	133	121	121	119	123	123	125	125	127	127	129	129	131	131
Zóna Zastávka	⚒ ♿	⚒ ♿	⚒ ♿	⚒ ♿	⚒ ♿	⚒ ♿	⚒ ♿	⚒ ♿	⚒ ♿	⚒5 6 ♿	⚒ ♿	⚒ ♿	⚒ ♿	⚒ ♿	⚒ ♿	⚒ ♿	⚒ ♿	⚒4 6 ♿	⚒5 6 ♿	⚒ ♿	⚒ ♿	⚒ ♿	⚒ ♿	⚒ ♿	⚒ ♿	⚒ ♿	⚒ ♿	⚒ ♿	⚒ ♿	⚒ ♿	⚒ ♿	⚒ ♿	⚒ ♿
501 Chomutov,aut.nádr.	**~~4:30~~**	**4:30**	**~~5:07~~**	**~~5:09~~**	**~~6:15~~**	**6:17**	**6:42**	**~~6:42~~**	**~~6:50~~**	**6:50**	**7:00**	**~~10:15~~**	**10:17**	**~~12:15~~**	**12:17**	**~~13:15~~**	**13:17**		**13:53**	**14:12**	**~~14:13~~**		**~~15:15~~**	**15:17**	**~~16:15~~**	**16:17**	**~~16:30~~**	**16:30**	**~~17:15~~**	**17:17**	**~~18:15~~**	**18:17**
501 Chomutov,Zborovská	|	|	|	|	|	|	|	|	|	|	|	|	|	|	|	|	|	|	|	|	|	|	|	|	|	|	|	|
501 Chomutov,žel.zast.	~~4:32~~	4:33	~~5:10~~	5:12	~~6:18~~	6:20	6:45	~~6:45~~	~~6:53~~	6:53	7:03	~~10:18~~	10:20	~~12:18~~	12:20	~~13:18~~	13:20		13:56	14:15	~~14:16~~		~~15:18~~	15:20	~~16:18~~	16:20	~~16:33~~	16:33	~~17:18~~	17:20	~~18:17~~	18:20
501 Chomutov,Lesopark u lávky	~~4:34~~	4:35	~~5:12~~	5:14	~~6:20~~	6:22	6:47	~~6:47~~	~~6:55~~	6:55	7:05	~~10:20~~	10:22	~~12:20~~	12:22	~~13:20~~	13:22		13:58	14:17	~~14:18~~		~~15:20~~	15:22	~~16:20~~	16:22	~~16:35~~	16:35	~~17:20~~	17:22	~~18:19~~	18:22
501 Chomutov,Zoopark	~~4:35~~	4:36	~~5:13~~	5:15	~~6:21~~	6:23	6:48	~~6:48~~	~~6:56~~	6:56	7:06	~~10:21~~	10:23	~~12:21~~	12:23	~~13:21~~	13:23		13:59	14:18	~~14:19~~		~~15:21~~	15:23	~~16:21~~	16:23	~~16:36~~	16:36	~~17:21~~	17:23	~~18:20~~	18:23
501 Chomutov,Písečná I-13	~~4:37~~	4:38	~~5:15~~	5:17	~~6:23~~	6:25	6:50	~~6:50~~	~~6:58~~	6:58	7:08	~~10:23~~	10:25	~~12:23~~	12:25	~~13:23~~	13:25		14:01	14:20	~~14:21~~		~~15:23~~	15:25	~~16:23~~	16:25	~~16:38~~	16:38	~~17:23~~	17:25	~~18:22~~	18:25
501 Chomutov,Písečná	~~4:38~~	4:39	~~5:16~~	5:18	~~6:24~~	6:26	6:51	~~6:51~~	~~6:59~~	6:59	7:09	~~10:24~~	10:26	~~12:24~~	12:26	~~13:24~~	13:26		14:02	14:21	~~14:22~~		~~15:24~~	15:26	~~16:24~~	16:26	~~16:39~~	16:39	~~17:24~~	17:26	~~18:23~~	18:26
511 Nové Ervěnice	~~4:40~~	4:41	~~5:18~~	5:20	~~6:26~~	6:28	6:53	~~6:53~~	~~7:01~~	7:01	7:11	~~10:26~~	10:28	~~12:26~~	12:28	~~13:26~~	13:28		14:04	14:23	~~14:24~~		~~15:26~~	15:28	~~16:26~~	16:28	~~16:41~~	16:41	~~17:26~~	17:28	~~18:25~~	18:28
511 Jirkov,Dvořákova	~~4:41~~	4:42	~~5:19~~	5:21	~~6:27~~	6:29	6:54	~~6:54~~	~~7:02~~	7:02	7:12	~~10:27~~	10:29	~~12:27~~	12:29	~~13:27~~	13:29		14:05	14:24	~~14:25~~		~~15:27~~	15:29	~~16:27~~	16:29	~~16:42~~	16:42	~~17:27~~	17:29	~~18:26~~	18:29
511 Jirkov,Červenohrádecká	~~4:42~~	4:43	~~5:20~~	5:22	~~6:28~~	6:30	|	|	~~7:03~~	7:03	7:13	~~10:28~~	10:30	~~12:28~~	12:30	~~13:28~~	13:30		14:06	14:25	~~14:26~~		~~15:28~~	15:30	~~16:28~~	16:30	~~16:43~~	16:43	~~17:28~~	17:30	~~18:27~~	18:30
511 Jirkov,aut.nádr.	**~~4:44~~**	**4:45**	**~~5:22~~**	**5:24**	**~~6:30~~**	**6:32**	**6:57**	**~~6:57~~**	**~~7:05~~**	**7:05**	**7:15**	**~~10:30~~**	**10:32**	**~~12:30~~**	**12:32**	**~~13:30~~**	**13:32**		**14:08**	**14:27**	**~~14:28~~**		**~~15:30~~**	**15:32**	**~~16:30~~**	**16:32**	**~~16:45~~**	**16:45**	**~~17:30~~**	**17:32**	**~~18:29~~**	**18:32**
511 Jirkov,Červenohrádecká	|	|	|	|	|	|	6:59	~~6:59~~	|	|	|	|	|	|	|	|	|		|	|	|		|	|	|	|	|	|	|	|
511 Jirkov,osada	|	|	|	|	|	|	7:00	~~7:01~~	|	|	|	|	|	|	|	|	|		|	|	|		|	|	|	|	|	|	|
511 Červený Hrádek	|	|	|	|	|	|	7:02	~~7:03~~	|	|	|	|	|	|	|	|	|		|	|	|		|	|	|	|	|	|	|
571 Drmaly	|	|	|	|	|	|	7:04	~~7:05~~	|	|	|	|	|	|	|	|	|		|	|	|		|	|	|	|	|	|	|
571 Vysoká Pec	|	|	|	|	|	|	**7:06**	**~~7:07~~**	|	|	|	|	|	|	|	|	|		|	|	|		|	|	|	|	|	|	|
511 Jirkov,školky	~~4:47~~	4:48	~~5:25~~	5:27	~~6:33~~	6:35			~~7:08~~	7:08	7:18	~~10:33~~	10:35	~~12:33~~	12:35	~~13:33~~	13:35		14:11	14:30	~~14:31~~		~~15:33~~	15:35	~~16:33~~	16:35	~~16:48~~	16:48	~~17:33~~	17:35	~~18:32~~	18:35
573 Vysoká Pec,rozc.1.0	~~4:48~~	4:49	~~5:26~~	5:28	~~6:34~~	6:36			~~7:09~~	7:09	7:19	~~10:34~~	10:36	~~12:34~~	12:36	~~13:34~~	13:36		14:12	14:31	~~14:32~~		~~15:34~~	15:36	~~16:34~~	16:36	~~16:49~~	16:49	~~17:34~~	17:36	~~18:33~~	18:36
211 Ervěnice,záv.ČSA	~~4:53~~	4:54	~~5:31~~	5:33	|	|			|	|	|	|	|	|	|	|	|		|	|	|	|	~~16:54~~	16:54	|	|	|	|	~~4:54~~	4:54	|	|	|	|	|	~~16:54~~	16:54
211 Komořany	**~~4:55~~**	**4:57**	**~~5:33~~**	**5:36**	|	|			|	|	|	|	|	|	|	|	**14:18**	**14:18**	|	|	**~~14:18~~**	|	|	|	|	**~~16:56~~**	**16:57**	|	|	|	|	**~~4:56~~**	**4:57**	|	|	|	|	|	**~~16:56~~**	**16:57**
211 Komořany,tábor 7	~~4:56~~	4:58	~~5:34~~	5:37	|	|			|	|	|	|	|	|	|	|	14:19	14:19	|	|	~~14:19~~	|	|	|	|	~~16:57~~	16:58	|	|	|	|	~~4:57~~	4:58	|	|	|	|	|	~~16:57~~	16:58
211 Komořany,KSK	~~4:58~~	4:59	~~5:36~~	5:38	|	|			|	|	|	|	|	|	|	|	14:20	14:20	|	|	~~14:21~~	|	|	|	|	~~16:59~~	16:59	|	|	|	|	~~4:59~~	4:59	|	|	|	|	|	~~16:59~~	16:59
211 Komořany,Obránců míru	**~~5:00~~**	**5:00**	**~~5:38~~**	**5:39**	|	|			|	|	|	|	|	|	|	|	**14:21**	**14:21**	|	|	**~~14:23~~**	|	|	|	|	**~~17:01~~**	**17:00**	|	|	|	|	**~~5:01~~**	**5:00**	|	|	|	|	|	**~~17:01~~**	**17:00**
211 Komořany	~~5:03~~	5:03	~~5:41~~	5:42	~~6:40~~	6:42			~~7:15~~	7:15	7:25	~~10:40~~	10:42	~~12:40~~	12:42	~~13:40~~	13:42			14:37	~~14:38~~		~~15:40~~	15:42	~~16:40~~	16:42	~~17:04~~	17:03	~~17:40~~	17:42	~~18:39~~	18:42
211 Záluží,CHEMOPETROL	~~5:10~~	5:10	~~5:48~~	5:49	~~6:47~~	6:49			~~7:22~~	7:22	7:32	~~10:47~~	10:49	~~12:47~~	12:49	~~13:47~~	13:49			14:44	~~14:45~~		~~15:47~~	15:49	~~16:47~~	16:49	~~17:11~~	17:10	~~17:47~~	17:49	~~18:45~~	18:49
221 Litvínov,nádraží	~~5:15~~	5:15	~~5:53~~	5:54	~~6:52~~	6:54			~~7:27~~	7:27	7:37	~~10:52~~	10:54	~~12:52~~	12:54	~~13:52~~	13:54			14:49	~~14:50~~		~~15:52~~	15:54	~~16:52~~	16:54	~~17:16~~	17:15	~~17:52~~	17:54	~~18:50~~	18:54
221 Litvínov,nám.Míru			**~~5:55~~**	**5:56**	**~~6:54~~**	**6:56**			**~~7:29~~**	**7:29**	**7:39**	**~~10:54~~**	**10:56**	**~~12:54~~**	**12:56**	**~~13:54~~**	**13:56**			**14:51**	**~~14:52~~**		**~~15:54~~**	**15:56**	**~~16:54~~**	**16:56**			**~~17:54~~**	**17:56**	**~~18:52~~**	**18:56**
221 Litvínov,Krušnohor									~~7:30~~	7:30	7:40									14:52	~~14:53~~											
221 Hamr,škola									~~7:32~~	7:32	7:42									14:54	~~14:55~~											
221 Hamr									**~~7:34~~**	**7:34**	**7:44**									**14:56**	**~~14:57~~**											
221 Janov,konečná									**~~7:37~~**	**7:37**																						
Délka spoje 11.11.2023 [km]	*32,800*		*33,500*		*28,900*			*12,400*	*33,500*		*32,300*	*28,900*		*28,900*		*28,900*				*32,300*	*1,900*	*28,900*		*28,900*		*28,900*		*32,800*		*28,900*		*28,900*		
Délka spoje 10.12.2023 [km]		*32,800*		*33,500*		*28,900*	*12,400*			*33,500*	*32,300*		*28,900*		*28,900*		*28,900*	*1,900*	*20,700*	*32,300*				*28,900*		*28,900*		*32,800*		*28,900*		*28,900*	

SOBOTA + NEDĚLE

Číslo spoje:	201	201	203	203	205	205	207	207	209	209
Zóna Zastávka	⑥† ♿	⑥†2 5 ♿	⑥† ♿	⑥† ♿	⑥† ♿	⑥† ♿	⑥† ♿	⑥† ♿	⑥† ♿	⑥†2 4 ♿
501 Chomutov,aut.nádr.	**~~4:25~~**	**4:26**	**~~8:15~~**	**8:16**	**~~12:15~~**	**12:15**	**~~14:15~~**	**14:15**	**~~16:25~~**	**16:25**
501 Chomutov,Zborovská	|	|	|	|	|	|	|	|	|	|
501 Chomutov,žel.zast.	~~4:27~~	4:28	~~8:17~~	8:18	~~12:17~~	12:18	~~14:17~~	14:18	~~16:27~~	16:28
501 Chomutov,Lesopark u lávky	~~4:29~~	4:30	~~8:19~~	8:20	~~12:19~~	12:20	~~14:19~~	14:20	~~16:29~~	16:30
501 Chomutov,Zoopark	~~4:30~~	4:31	~~8:20~~	8:21	~~12:20~~	12:21	~~14:20~~	14:21	~~16:30~~	16:31
501 Chomutov,Písečná I-13	~~4:32~~	4:33	~~8:22~~	8:23	~~12:22~~	12:23	~~14:22~~	14:23	~~16:32~~	16:33
501 Chomutov,Písečná	~~4:33~~	4:34	~~8:23~~	8:24	~~12:23~~	12:24	~~14:23~~	14:24	~~16:33~~	16:34
511 Nové Ervěnice	~~4:35~~	4:36	~~8:25~~	8:26	~~12:25~~	12:26	~~14:25~~	14:26	~~16:35~~	16:36
511 Jirkov,Dvořákova	~~4:36~~	4:37	~~8:26~~	8:27	~~12:26~~	12:27	~~14:26~~	14:27	~~16:36~~	16:37
511 Jirkov,Červenohrádecká	|	|	|	|	|	|	|	|	|	|
511 Jirkov,aut.nádr.	**~~4:39~~**	**4:40**	**~~8:29~~**	**8:30**	**~~12:29~~**	**12:30**	**~~14:29~~**	**14:30**	**~~16:39~~**	**16:40**
511 Jirkov,Červenohrádecká	~~4:41~~	4:41	~~8:31~~	8:31	~~12:31~~	12:31	~~14:31~~	14:31	~~16:41~~	16:41
511 Jirkov,osada	4:42	4:42	~~8:32~~	8:32	~~12:32~~	12:32	~~14:32~~	14:32	~~16:42~~	16:42
511 Červený Hrádek	~~4:43~~	4:43	~~8:33~~	8:33	~~12:33~~	12:33	~~14:33~~	14:33	~~16:43~~	16:43
571 Drmaly	~~4:45~~	4:45	~~8:35~~	8:35	~~12:35~~	12:35	~~14:35~~	14:35	~~16:45~~	16:45
571 Vysoká Pec	**~~4:47~~**	**4:47**	**~~8:37~~**	**8:37**	**~~12:37~~**	**12:37**	**~~14:37~~**	**14:37**	**~~16:47~~**	**16:47**
511 Jirkov,školky	|	|	|	|	|	|	|	|	|	|
573 Vysoká Pec,rozc.1.0	~~4:49~~	4:49	~~8:39~~	8:39	~~12:39~~	12:39	~~14:39~~	14:39	~~16:49~~	16:49
211 Ervěnice,záv.ČSA	~~4:54~~	4:54	|	|	|	|	|	|	~~16:54~~	16:54
211 Komořany	**~~4:56~~**	**4:57**	|	|	|	|	|	|	**~~16:56~~**	**16:57**
211 Komořany,tábor 7	~~4:57~~	4:58	|	|	|	|	|	|	~~16:57~~	16:58
211 Komořany,KSK	~~4:59~~	4:59	|	|	|	|	|	|	~~16:59~~	16:59
211 Komořany,Obránců míru	**~~5:01~~**	**5:00**	|	|	|	|	|	|	**~~17:01~~**	**17:00**
211 Komořany	~~5:04~~	5:03	~~8:45~~	8:45	~~12:45~~	12:45	~~14:45~~	14:45	~~17:04~~	17:03
211 Záluží,CHEMOPETROL	~~5:10~~	5:09	~~8:51~~	8:51	~~12:51~~	12:52	~~14:51~~	14:52	~~17:10~~	17:10
221 Litvínov,nádraží	~~5:15~~	5:14	~~8:56~~	8:56	~~12:56~~	12:57	~~14:56~~	14:57	~~17:15~~	17:15
221 Litvínov,nám.Míru			**~~8:58~~**		**~~12:58~~**		**~~14:58~~**			
221 Litvínov,Krušnohor										
221 Hamr,škola										
221 Hamr										
221 Janov,konečná										
Délka spoje 11.11.2023 [km]	*35,700*		*31,800*		*31,800*		*31,800*		*35,700*	
Délka spoje 10.12.2023 [km]		*35,700*		*31,100*		*31,100*		*31,100*		*35,700*

609,500

628,100

Vysvětlivky: Databáze (101, 201), Databáze (101, 201)

|	spoj zastávkou projíždí
\	spoj jede po jiné trase
♿	odjezdy zpravidla zajišťuje nízkopodlažní vozidlo
⚒	jede v pracovních dnech
⑥	jede v sobotu
†	jede v neděli a ve státem uznávané svátky
24	nejede 24.12.
25	nejede 25.12. a 1.1.
46	jede od 23.12. do 2.1., 2.2., 28.3., od 29.6. do 1.9., 29.10. a 30.10.
56	nejede od 23.12. do 2.1., 2.2., 28.3., od 1.7. do 1.9., 29.10. a 30.10.

564 Litvínov,Janov-Jirkov-Chomutov

DOPRAVA ÚSTECKÉHO KRAJE

Doprava Ústeckého kraje

~~Platí od 11.11.2023~~
Platí od 10.12.2023

Linka 522564: Přepravu zajišťuje: UMBRELLA CITY LINES s.r.o.,Revoluční 1082/8,110 00 Praha

PRACOVNÍ DNY

Číslo spoje:	102	102	104	104	106	106	108	108	110	110	112	112	114	114	116	116	118	118	120	120	122	122	124	124	126	126	128	128	130	130
Zóna Zastávka	⚒ ♿	⚒ ♿	⚒ ♿	⚒ ♿	⚒ ♿	⚒ ♿	⚒ ♿	⚒ ♿	⚒ 5·6 ♿	⚒ ♿	⚒ ♿	⚒ ♿	⚒ ♿	⚒ ♿	⚒ ♿	⚒ ♿	⚒ ♿	⚒ ♿	⚒ ♿	⚒ ♿	⚒ ♿	⚒ ♿	⚒ ♿	⚒ ♿	⚒ ♿	⚒ ♿	⚒ ♿	⚒ ♿	⚒ ♿	⚒ ♿
221 Janov,konečná									**7:54**	**~~7:55~~**																				
221 Hamr									**7:57**	**~~7:58~~**											**~~14:58~~**	**14:58**								
221 Hamr,škola									7:59	~~8:00~~											~~15:00~~	15:00								
221 Litvínov,Krušnohor									8:01	~~8:02~~											~~15:02~~	15:02								
221 Litvínov,nám.Míru	**~~4:58~~**	**~~4:59~~**			**~~6:07~~**	**~~6:08~~**	**7:00**	**~~7:00~~**	**8:02**	**~~8:03~~**	**~~9:02~~**	**~~9:03~~**	**~~11:02~~**	**~~11:03~~**	**~~13:02~~**	**~~13:03~~**	**~~14:02~~**	**~~14:03~~**			**~~15:03~~**	**~~15:03~~**	**~~16:02~~**	**~~16:03~~**	**~~17:03~~**	**~~17:03~~**			**~~18:08~~**	**~~18:08~~**		
221 Litvínov,nádraží příj.	〃	5:01			6:09	〃	7:02	〃	8:04	〃	9:04	〃	11:04	〃	13:04	〃	14:04	〃			〃	15:05	16:04	〃	17:05	〃			〃	18:10		
221 Litvínov,nádraží odj.	~~5:00~~	5:01	5:55	~~5:57~~	6:09	~~6:10~~	7:02	~~7:02~~	8:04	~~8:05~~	9:04	~~9:05~~	11:04	~~11:05~~	13:04	~~13:05~~	14:04	~~14:05~~			~~15:05~~	15:07	16:04	~~16:05~~	17:05	~~17:05~~	17:56	~~17:57~~	~~18:10~~	18:10	6:01	~~6:01~~
211 Záluží,CHEMOPETROL	**~~5:05~~**	**~~5:06~~**	**6:00**	**~~6:02~~**	**~~6:14~~**	**~~6:15~~**	**~~7:07~~**	**~~7:07~~**	**8:09**	**~~8:10~~**	**~~9:09~~**	**~~9:10~~**	**~~11:09~~**	**~~11:10~~**	**~~13:09~~**	**~~13:10~~**	**~~14:09~~**	**~~14:10~~**			**~~15:10~~**	**~~15:12~~**	**~~16:09~~**	**~~16:10~~**	**~~17:10~~**	**~~17:10~~**	**18:01**	**~~18:02~~**	**~~18:15~~**	**~~18:15~~**	**~~6:06~~**	**~~6:06~~**
211 Komořany	〃	〃	6:07	~~6:09~~	〃	〃	〃	〃	〃	〃	〃	〃	〃	〃	〃	〃	〃	〃			〃	〃	〃	〃	〃	〃	18:08	~~18:09~~	〃	〃	6:13	~~6:13~~
211 Komořany,Obránců míru	〃	〃	**~~6:10~~**	**~~6:12~~**	〃	〃	〃	〃	〃	〃	〃	〃	〃	〃	〃	〃	〃	〃	**14:22**	**~~14:24~~**	〃	〃	〃	〃	〃	〃	**18:11**	**~~18:12~~**	〃	〃	**~~6:16~~**	**~~6:16~~**
211 Komořany,KSK	〃	〃	6:12	~~6:14~~	〃	〃	〃	〃	〃	〃	〃	〃	〃	〃	〃	〃	〃	〃	14:24	~~14:26~~	〃	〃	〃	〃	〃	〃	18:13	~~18:14~~	〃	〃	6:18	~~6:18~~
211 Komořany,tábor 7	〃	〃	6:13	~~6:16~~	〃	〃	〃	〃	〃	〃	〃	〃	〃	〃	〃	〃	〃	〃	14:25	~~14:28~~	〃	〃	〃	〃	〃	〃	18:14	~~18:16~~	〃	〃	6:19	~~6:20~~
211 Komořany	〃	〃	6:14	~~6:17~~	〃	〃	〃	〃	〃	〃	〃	〃	〃	〃	〃	〃	〃	〃	〃	〃	〃	〃	〃	〃	〃	〃	18:15	~~18:17~~	〃	〃	6:20	~~6:21~~
211 Ervěnice,záv.ČSA	〃	〃	6:17	~~6:19~~	〃	〃	〃	〃	〃	〃	〃	〃	〃	〃	〃	〃	〃	〃	14:28	~~14:31~~	〃	〃	〃	〃	〃	〃	18:18	~~18:19~~	〃	〃	6:23	~~6:23~~
573 Vysoká Pec,rozc.1.0	~~5:19~~	5:19	6:22	~~6:24~~	6:27	~~6:29~~	7:20	~~7:21~~	8:22	~~8:24~~	9:22	~~9:24~~	11:22	~~11:24~~	13:22	~~13:24~~	14:22	~~14:24~~	14:33	~~14:36~~	~~15:24~~	15:25	16:22	~~16:24~~	17:23	~~17:24~~	18:23	~~18:24~~	~~18:27~~	18:28	6:28	~~6:28~~
511 Jirkov,školky	~~5:20~~	5:20	6:23	~~6:25~~	6:28	~~6:30~~	7:21	~~7:22~~	8:23	~~8:25~~	9:23	~~9:25~~	11:23	~~11:25~~	13:23	~~13:25~~	14:23	~~14:25~~	14:34	~~14:37~~	~~15:25~~	15:26	16:23	~~16:25~~	17:24	~~17:25~~	18:24	~~18:25~~	~~18:28~~	18:29	〃	〃
~~571 Vysoká Pec~~ příj.	〃	〃	〃	〃	〃	〃	〃	〃	〃	〃	〃	〃	〃	〃	〃	〃	〃	〃	〃	〃	〃	〃	〃	〃	〃	〃	〃	〃	〃	〃	〃	**~~6:30~~**
571 Vysoká Pec odj.	〃	〃	〃	〃	〃	〃	〃	〃	〃	〃	〃	〃	〃	〃	〃	〃	〃	〃	〃	〃	〃	〃	〃	〃	〃	〃	〃	〃	〃	〃	**6:30**	**~~6:30~~**
571 Drmaly	〃	〃	〃	〃	〃	〃	〃	〃	〃	〃	〃	〃	〃	〃	〃	〃	〃	〃	〃	〃	〃	〃	〃	〃	〃	〃	〃	〃	〃	〃	6:32	~~6:32~~
511 Červený Hrádek	〃	〃	〃	〃	〃	〃	〃	〃	〃	〃	〃	〃	〃	〃	〃	〃	〃	〃	〃	〃	〃	〃	〃	〃	〃	〃	〃	〃	〃	〃	6:34	~~6:34~~
511 Jirkov,osada	〃	〃	〃	〃	〃	〃	〃	〃	〃	〃	〃	〃	〃	〃	〃	〃	〃	〃	〃	〃	〃	〃	〃	〃	〃	〃	〃	〃	〃	〃	6:35	~~6:35~~
511 Jirkov,Červenohrádecká	〃	〃	〃	〃	〃	〃	〃	〃	〃	〃	〃	〃	〃	〃	〃	〃	〃	〃	〃	〃	〃	〃	〃	〃	〃	〃	〃	〃	〃	〃	6:36	~~6:36~~
511 Jirkov,aut.nádr. příj.	**~~5:23~~**	**5:23**	**6:26**	**~~6:28~~**	**6:31**	**~~6:33~~**	**7:24**	**~~7:25~~**	**8:26**	**~~8:28~~**	**9:26**	**~~9:28~~**	**11:26**	**~~11:28~~**	**13:26**	**~~13:28~~**	**14:26**	**~~14:28~~**	**14:37**	**~~14:40~~**	**~~15:28~~**	**15:29**	**16:26**	**~~16:28~~**	**17:27**	**~~17:28~~**	**18:27**	**~~18:28~~**	**~~18:31~~**	**18:32**	**6:38**	**~~6:38~~**
511 Jirkov,aut.nádr. odj.	**~~5:23~~**	**5:23**	**6:26**	**~~6:28~~**	**6:31**	**~~6:33~~**	**7:26**	**~~7:28~~**	**8:26**	**~~8:28~~**	**9:26**	**~~9:28~~**	**11:26**	**~~11:28~~**	**13:26**	**~~13:28~~**	**14:26**	**~~14:28~~**	**14:37**	**~~14:40~~**	**~~15:28~~**	**15:31**	**16:26**	**~~16:28~~**	**17:27**	**~~17:28~~**	**18:27**	**~~18:28~~**	**~~18:31~~**	**18:32**	**6:38**	**~~6:38~~**
511 Jirkov,Červenohrádecká	~~5:25~~	5:24	6:28	~~6:30~~	6:33	~~6:35~~	7:28	~~7:30~~	8:28	~~8:30~~	9:28	~~9:30~~	11:28	~~11:30~~	13:28	~~13:30~~	14:28	~~14:30~~	14:39	~~14:42~~	~~15:30~~	15:33	16:28	~~16:30~~	17:28	~~17:30~~	18:28	~~18:30~~	~~18:33~~	18:33	〃	〃
511 Jirkov,Dvořákova	~~5:26~~	5:25	6:29	~~6:31~~	6:34	~~6:36~~	7:29	~~7:31~~	8:29	~~8:31~~	9:29	~~9:31~~	11:29	~~11:31~~	13:29	~~13:31~~	14:29	~~14:31~~	14:40	~~14:43~~	~~15:31~~	15:34	16:29	~~16:31~~	17:29	~~17:31~~	18:29	~~18:31~~	~~18:34~~	18:34	6:40	~~6:41~~
511 Nové Ervěnice	~~5:27~~	5:27	6:31	~~6:32~~	6:36	~~6:37~~	7:31	~~7:32~~	8:31	~~8:32~~	9:31	~~9:32~~	11:31	~~11:32~~	13:31	~~13:32~~	14:31	~~14:32~~	14:42	~~14:44~~	~~15:32~~	15:36	16:31	~~16:32~~	17:31	~~17:32~~	18:31	~~18:32~~	~~18:35~~	18:36	6:41	~~6:42~~
501 Chomutov,Písečná	~~5:29~~	5:29	6:33	~~6:34~~	6:38	~~6:39~~	7:33	~~7:34~~	8:33	~~8:34~~	9:33	~~9:34~~	11:33	~~11:34~~	13:33	~~13:34~~	14:33	~~14:34~~	14:44	~~14:46~~	~~15:34~~	15:38	16:33	~~16:34~~	17:33	~~17:34~~	18:33	~~18:34~~	~~18:37~~	18:38	6:43	~~6:44~~
501 Chomutov,Písečná I-13	~~5:30~~	5:30	6:34	~~6:35~~	6:39	~~6:40~~	7:34	~~7:35~~	8:34	~~8:35~~	9:34	~~9:35~~	11:34	~~11:35~~	13:34	~~13:35~~	14:34	~~14:35~~	14:45	~~14:47~~	~~15:35~~	15:39	16:34	~~16:35~~	17:34	~~17:35~~	18:34	~~18:35~~	~~18:38~~	18:39	6:44	~~6:45~~
501 Chomutov,Zoopark	~~5:32~~	5:32	6:36	~~6:37~~	6:41	~~6:42~~	7:36	~~7:37~~	8:36	~~8:37~~	9:36	~~9:37~~	11:36	~~11:37~~	13:36	~~13:37~~	14:36	~~14:37~~	14:47	~~14:49~~	~~15:37~~	15:41	16:36	~~16:37~~	17:36	~~17:37~~	18:36	~~18:37~~	~~18:40~~	18:41	6:46	~~6:47~~
501 Chomutov,Lesopark u lávky	~~5:33~~	5:33	6:37	~~6:38~~	6:42	~~6:43~~	7:37	~~7:38~~	8:37	~~8:38~~	9:37	~~9:38~~	11:37	~~11:38~~	13:37	~~13:38~~	14:37	~~14:38~~	14:48	~~14:50~~	~~15:38~~	15:42	16:37	~~16:38~~	17:37	~~17:38~~	18:37	~~18:38~~	~~18:41~~	18:42	6:47	~~6:48~~
501 Chomutov,žel.zast.	~~5:35~~	5:35	6:39	~~6:40~~	6:44	~~6:45~~	7:39	~~7:40~~	8:39	~~8:40~~	9:39	~~9:40~~	11:39	~~11:40~~	13:39	~~13:40~~	14:39	~~14:40~~	14:50	~~14:52~~	~~15:40~~	15:44	16:39	~~16:40~~	17:39	~~17:40~~	18:39	~~18:40~~	~~18:43~~	18:44	6:49	~~6:50~~
⇨ R15 Cheb	*~~5:46~~*	*5:46*					*~~7:49~~*	*7:46*			*~~9:49~~*	*~~9:46~~*	*~~11:49~~*	*~~11:46~~*	*~~13:49~~*	*13:46*					*~~15:46~~*	*~~15:49~~*			*~~17:49~~*	*~~17:46~~*					*~~9:46~~*	*~~9:49~~*	*~~13:46~~*	*~~13:49~~*	*~~15:46~~*	*~~15:49~~*
501 Chomutov,Zborovská	~~5:37~~	5:37	6:41	~~6:42~~	6:46	~~6:47~~	7:41	~~7:42~~	8:41	~~8:42~~	9:41	~~9:42~~	11:41	~~11:42~~	13:41	~~13:42~~	14:41	~~14:42~~	14:52	~~14:54~~	~~15:42~~	15:46	16:41	~~16:42~~	17:41	~~17:42~~	18:41	~~18:41~~	~~18:44~~	18:46	6:50	~~6:51~~
501 Chomutov,aut.nádr.	**~~5:38~~**	**5:38**	**6:42**	**~~6:43~~**	**6:47**	**~~6:48~~**	**7:42**	**~~7:43~~**	**8:42**	**~~8:43~~**	**9:42**	**~~9:43~~**	**11:42**	**~~11:43~~**	**13:42**	**~~13:43~~**	**14:42**	**~~14:43~~**	**14:53**	**~~14:55~~**	**~~15:43~~**	**15:47**	**16:42**	**~~16:43~~**	**17:42**	**~~17:43~~**	**18:42**	**~~18:42~~**	**~~18:45~~**	**18:47**	**6:51**	**~~6:52~~**
Délka spoje 11.11.2023 [km]	*28,900*			*32,500*		*28,900*		*28,900*		*33,500*		*28,900*		*28,900*		*28,900*		*28,900*		*19,900*	*32,200*			*28,900*		*28,900*		*32,500*	*28,900*			*35,300*	*31,700*		*31,700*		*31,700*			*35,300*	605,300
Délka spoje 10.12.2023 [km]		*28,900*	*32,500*		*28,900*		*28,900*		*33,500*		*28,900*		*28,900*		*28,900*		*28,900*		*19,900*			*32,200*	*28,900*		*28,900*		*32,500*			*28,900*	*35,300*			*30,600*		*30,600*	*35,300*		602,000

SOBOTA + NEDĚLE

Číslo spoje:	202	202	204	204	206	206	208	208	210	210
Zóna Zastávka	⑥†2·5 ♿	⑥† ♿	⑥† ♿	⑥† ♿	⑥† ♿	⑥† ♿	⑥† ♿	⑥† ♿	⑥†2·4 ♿	⑥† ♿
221 Janov,konečná										
221 Hamr										
221 Hamr,škola										
221 Litvínov,Krušnohor										
221 Litvínov,nám.Míru			**~~8:59~~**		**~~12:59~~**		**~~14:59~~**			
221 Litvínov,nádraží příj.			〃		〃		〃			
221 Litvínov,nádraží odj.	6:01	~~6:01~~	~~9:01~~	9:01	~~13:01~~	13:01	~~15:01~~	15:01	18:01	~~18:01~~
211 Záluží,CHEMOPETROL	**6:06**	**~~6:06~~**	**~~9:06~~**	**9:06**	**~~13:06~~**	**13:06**	**~~15:06~~**	**15:06**	**18:06**	**~~18:06~~**
211 Komořany	6:13	~~6:13~~	〃	〃	〃	〃	〃	〃	18:13	~~18:13~~
211 Komořany,Obránců míru	**6:16**	**~~6:16~~**	〃	〃	〃	〃	〃	〃	**18:16**	**~~18:16~~**
211 Komořany,KSK	6:18	~~6:18~~	〃	〃	〃	〃	〃	〃	18:18	~~18:18~~
211 Komořany,tábor 7	6:19	~~6:20~~	〃	〃	〃	〃	〃	〃	18:19	~~18:20~~
211 Komořany	6:20	~~6:21~~	〃	〃	〃	〃	〃	〃	18:20	~~18:21~~
211 Ervěnice,záv.ČSA	6:23	~~6:23~~	〃	〃	〃	〃	〃	〃	18:23	~~18:23~~
573 Vysoká Pec,rozc.1.0	6:28	~~6:28~~	~~9:18~~	9:19	~~13:18~~	13:19	~~15:18~~	15:19	18:28	~~18:28~~
511 Jirkov,školky	〃	〃	〃	〃	〃	〃	〃	〃	〃	〃
~~571 Vysoká Pec~~ příj.	〃	**~~6:30~~**	**~~9:20~~**	〃	**~~13:20~~**	〃	**~~15:20~~**	〃	〃	**~~18:30~~**
571 Vysoká Pec odj.	**6:30**	**~~6:30~~**	**~~9:22~~**	**9:21**	**~~13:20~~**	**13:21**	**~~15:20~~**	**15:21**	**18:30**	**~~18:30~~**
571 Drmaly	6:32	~~6:32~~	~~9:24~~	9:23	~~13:22~~	13:23	~~15:22~~	15:23	18:32	~~18:32~~
511 Červený Hrádek	6:34	~~6:34~~	~~9:26~~	9:25	~~13:24~~	13:25	~~15:24~~	15:25	18:34	~~18:34~~
511 Jirkov,osada	6:35	~~6:35~~	~~9:27~~	9:26	~~13:25~~	13:26	~~15:25~~	15:26	18:35	~~18:35~~
511 Jirkov,Červenohrádecká	6:36	~~6:36~~	~~9:28~~	9:27	~~13:26~~	13:27	~~15:26~~	15:27	18:36	~~18:36~~
511 Jirkov,aut.nádr. příj.	**6:38**	**~~6:38~~**	**~~9:30~~**	**9:29**	**~~13:28~~**	**13:29**	**~~15:28~~**	**15:29**	**18:38**	**~~18:38~~**
511 Jirkov,aut.nádr. odj.	**6:38**	**~~6:38~~**	**~~9:30~~**	**9:29**	**~~13:28~~**	**13:29**	**~~15:28~~**	**15:29**	**18:38**	**~~18:38~~**
511 Jirkov,Červenohrádecká	〃	〃	〃	〃	〃	〃	〃	〃	〃	〃
511 Jirkov,Dvořákova	6:40	~~6:41~~	~~9:33~~	9:31	~~13:31~~	13:31	~~15:31~~	15:31	18:40	~~18:41~~
511 Nové Ervěnice	6:41	~~6:42~~	~~9:34~~	9:33	~~13:32~~	13:33	~~15:32~~	15:33	18:41	~~18:42~~
501 Chomutov,Písečná	6:43	~~6:44~~	~~9:36~~	9:35	~~13:34~~	13:35	~~15:34~~	15:35	18:43	~~18:44~~
501 Chomutov,Písečná I-13	6:44	~~6:45~~	~~9:37~~	9:36	~~13:35~~	13:36	~~15:35~~	15:36	18:44	~~18:45~~
501 Chomutov,Zoopark	6:46	~~6:47~~	~~9:39~~	9:38	~~13:37~~	13:38	~~15:37~~	15:38	18:46	~~18:47~~
501 Chomutov,Lesopark u lávky	6:47	~~6:48~~	~~9:40~~	9:39	~~13:38~~	13:39	~~15:38~~	15:39	18:47	~~18:48~~
501 Chomutov,žel.zast.	6:49	~~6:50~~	~~9:42~~	9:41	~~13:40~~	13:41	~~15:40~~	15:41	18:49	~~18:50~~
⇨ R15 Cheb			*~~9:46~~*	*~~9:49~~*	*~~13:46~~*	*~~13:49~~*	*~~15:46~~*	*~~15:49~~*		
501 Chomutov,Zborovská	6:50	~~6:51~~	~~9:43~~	9:43	~~13:41~~	13:43	~~15:41~~	15:43	18:50	~~18:51~~
501 Chomutov,aut.nádr.	**6:51**	**~~6:52~~**	**~~9:44~~**	**9:44**	**~~13:42~~**	**13:44**	**~~15:42~~**	**15:44**	**18:51**	**~~18:52~~**
Délka spoje 11.11.2023 [km]		*35,300*	*31,700*		*31,700*		*31,700*			*35,300*
Délka spoje 10.12.2023 [km]	*35,300*			*30,600*		*30,600*		*30,600*	*35,300*	

Vysvětlivky: Databáze (101, 201), Databáze (101, 201)

- 〃 spoj jede po jiné trase
- ⇨ spoje navazující na linku 564
- ♿ odjezdy zpravidla zajišťuje nízkopodlažní vozidlo
- ⚒ jede v pracovních dnech
- ⑥ jede v sobotu
- † jede v neděli a ve státem uznávané svátky
- 2·4 nejede 24.12.
- 2·5 nejede 25.12. a 1.1.
- 5·6 nejede od 23.12. do 2.1., 2.2., 28.3., od 1.7. do 1.9., 29.10. a 30.10.

565 Bitozeves-Chomutov-Jirkov-Most

DOPRAVA ÚSTECKÉHO KRAJE

Doprava Ústeckého kraje

~~Platí od 11.11.2023~~
Platí od 10.12.2023

Linka 522565: Přepravu zajišťuje: UMBRELLA CITY LINES s.r.o.,Revoluční 1082/8,110 00 Praha

PRACOVNÍ DNY

Číslo spoje:	101	101	103	103	105	105	107	107	109	109	111	111	113	113	115	115	117	117	119	119	121	121	123	123	125	125	145	127	127	129	129	131	131	133	133	135	135	137	137	139	139	141	141	143	143
Zóna Zastávka	⚒	⚒	⚒	⚒	⚒	⚒	⚒	⚒	⚒	⚒	⚒	⚒	⚒	⚒	⚒	⚒	⚒	⚒	⚒	⚒	⚒	⚒	⚒	⚒	⚒	⚒	⚒	⚒	⚒	⚒	⚒	⚒	⚒	⚒	⚒	⚒	⚒	⚒	⚒	⚒	⚒	⚒	⚒	⚒	⚒
	♿	♿	♿	♿	♿	♿	♿	♿	♿	♿	♿	♿	♿	♿	♿	♿	♿	♿	♿	♿	♿	♿	♿	♿	♿	♿	♿	♿	♿	♿	♿	♿	♿	♿	♿	♿	♿	♿	♿	♿	♿	♿	♿	♿	♿	♿	♿
917 **Bitozeves,Triangle-východ**							**~~6:12~~**	**6:12**					**~~8:15~~**	**8:15**													**~~14:12~~**	**14:12**							**~~17:13~~**	**17:13**	**~~18:12~~**	**18:12**					**~~22:12~~**	**22:12**
917 Bitozeves,Triangle-sever III							~~6:14~~	6:14					~~8:17~~	8:17													~~14:14~~	14:14							~~17:15~~	17:15	~~18:14~~	18:14					~~22:14~~	22:14
917 Bitozeves,Triangle-střed							⟩	⟩					⟩	⟩													⟩	⟩							~~17:17~~	17:17	⟩	⟩					⟩	⟩
917 Velemyšleves,Triangle-sever							~~6:16~~	6:16					~~8:19~~	8:19													~~14:16~~	14:16							~~17:19~~	17:19	~~18:16~~	18:16					~~22:16~~	22:16
917 Velemyšleves,Triangle-sever II přij.							~~6:17~~	6:17					~~8:20~~	8:20													~~14:17~~	14:17							~~17:20~~	17:20	~~18:17~~	18:17					~~22:17~~	22:17
917 Velemyšleves,Triangle-sever II odj.							~~6:20~~	6:20					~~8:20~~	8:20													~~14:20~~	14:20							~~17:20~~	17:20	~~18:20~~	18:20					~~22:20~~	22:20
501 Chomutov,u pekárny							~~6:33~~	6:35					~~8:33~~	8:35													~~14:33~~	14:35							~~17:33~~	17:35	~~18:33~~	18:35					~~22:33~~	22:35
501 Chomutov,Palackého							~~6:35~~	6:37					~~8:35~~	8:37													~~14:35~~	14:37							~~17:35~~	17:37	~~18:34~~	18:37					~~22:34~~	22:36
501 Chomutov,aut.nádr. přij.							**~~6:37~~**	**6:39**					**~~8:37~~**	**8:39**													**~~14:37~~**	**14:39**							**~~17:37~~**	**17:39**	**~~18:36~~**	**18:39**					**~~22:36~~**	**22:38**
501 Chomutov,aut.nádr. odj.	**~~4:40~~**	**4:42**	**~~5:10~~**	**5:12**	**~~5:40~~**	**5:42**	**~~6:40~~**	**6:40**	**~~7:17~~**	**7:17**	**~~7:40~~**	**7:40**	**~~8:40~~**	**8:40**	**~~9:40~~**	**9:40**	**~~10:40~~**	**10:40**	**~~11:40~~**	**11:40**	**~~12:40~~**	**12:40**	**~~13:10~~**	**13:10**	**~~13:40~~**	**13:40**	**13:40**	**~~14:40~~**	**14:40**	**~~15:10~~**	**15:10**	**~~15:40~~**	**15:40**	**~~16:40~~**	**16:40**	**~~17:40~~**	**17:42**	**~~18:40~~**	**18:42**	**~~19:40~~**	**19:42**	**~~20:40~~**	**20:42**	**~~22:39~~**	**22:39**
501 Chomutov,Mostecká	~~4:42~~	4:44	~~5:12~~	5:14	~~5:42~~	5:44	~~6:42~~	6:43	~~7:19~~	7:20	~~7:42~~	7:43	~~8:42~~	8:43	~~9:42~~	9:43	~~10:42~~	10:43	~~11:42~~	11:43	~~12:42~~	12:43	~~13:12~~	13:13	~~13:42~~	13:43	13:43	~~14:42~~	14:43	~~15:12~~	15:13	~~15:42~~	15:43	~~16:42~~	16:43	~~17:42~~	17:44	~~18:42~~	18:44	~~19:42~~	19:44	~~20:42~~	20:44	~~22:41~~	22:41
501 Chomutov,Gymnázium	~~4:44~~	4:45	~~5:14~~	5:15	~~5:44~~	5:45	~~6:44~~	6:45	~~7:21~~	7:22	~~7:44~~	7:45	~~8:44~~	8:45	~~9:44~~	9:45	~~10:44~~	10:45	~~11:44~~	11:45	~~12:44~~	12:45	~~13:14~~	13:15	~~13:44~~	13:45	13:45	~~14:44~~	14:45	~~15:14~~	15:15	~~15:44~~	15:45	~~16:44~~	16:45	~~17:44~~	17:45	~~18:44~~	18:45	~~19:44~~	19:45	~~20:44~~	20:45	~~22:43~~	22:42
501 Chomutov,Aquasvět	┆	|	┆	|	┆	|	┆	|	┆	|	┆	|	┆	|	┆	|	┆	|	┆	|	┆	|	┆	|	|	┆	|	┆	|	┆	|	┆	|	┆	|	┆	|	┆	|	┆	|	┆	|
501 Otvice	~~4:49~~	4:50	~~5:19~~	5:20	~~5:49~~	5:50	~~6:49~~	6:50	~~7:26~~	7:27	~~7:49~~	7:50	~~8:49~~	8:50	~~9:49~~	9:50	~~10:49~~	10:50	~~11:49~~	11:50	~~12:49~~	12:50	~~13:19~~	13:20	~~13:49~~	13:50	13:50	~~14:49~~	14:50	~~15:19~~	15:20	~~15:49~~	15:50	~~16:49~~	16:50	~~17:49~~	17:50	~~18:49~~	18:50	~~19:49~~	19:50	~~20:49~~	20:50	~~22:48~~	22:47
511 Jirkov,žel.st.	**~~4:51~~**	**4:52**	**~~5:21~~**	**5:22**	**~~5:51~~**	**5:52**	**~~6:51~~**	**6:52**	**~~7:28~~**	**7:29**	**~~7:51~~**	**7:52**	**~~8:51~~**	**8:52**	**~~9:51~~**	**9:52**	**~~10:51~~**	**10:52**	**~~11:51~~**	**11:52**	**~~12:51~~**	**12:52**	**~~13:21~~**	**13:22**	**~~13:51~~**	**13:52**	**13:52**	**~~14:51~~**	**14:52**	**~~15:21~~**	**15:22**	**~~15:51~~**	**15:52**	**~~16:51~~**	**16:52**	**~~17:51~~**	**17:52**	**~~18:51~~**	**18:52**	**~~19:51~~**	**19:52**	**~~20:51~~**	**20:52**	**~~22:50~~**	**22:49**
501 Chomutov,Písečná	~~4:53~~	4:54	~~5:23~~	5:24	~~5:53~~	5:54	~~6:53~~	6:54	~~7:30~~	7:31	~~7:53~~	7:54	~~8:53~~	8:54	~~9:53~~	9:54	~~10:53~~	10:54	~~11:53~~	11:54	~~12:53~~	12:54	~~13:23~~	13:24	~~13:53~~	13:54	13:54	~~14:53~~	14:54	~~15:23~~	15:24	~~15:53~~	15:54	~~16:53~~	16:54	~~17:53~~	17:54	~~18:53~~	18:54	~~19:53~~	19:54	~~20:53~~	20:54	~~22:52~~	22:51
511 Nové Ervěnice	~~4:55~~	4:56	~~5:25~~	5:26	~~5:55~~	5:56	~~6:55~~	6:56	~~7:32~~	7:33	~~7:55~~	7:56	~~8:55~~	8:56	~~9:55~~	9:56	~~10:55~~	10:56	~~11:55~~	11:56	~~12:55~~	12:56	~~13:25~~	13:26	~~13:55~~	13:56	13:56	~~14:55~~	14:56	~~15:25~~	15:26	~~15:55~~	15:56	~~16:55~~	16:56	~~17:55~~	17:56	~~18:55~~	18:56	~~19:55~~	19:56	~~20:55~~	20:56	~~22:54~~	22:53
511 Jirkov,Dvořákova	~~4:56~~	4:57	~~5:26~~	5:27	~~5:56~~	5:57	~~6:56~~	6:57	~~7:33~~	7:34	~~7:56~~	7:57	~~8:56~~	8:57	~~9:56~~	9:57	~~10:56~~	10:57	~~11:56~~	11:57	~~12:56~~	12:57	~~13:26~~	13:27	~~13:56~~	13:57	13:57	~~14:56~~	14:57	~~15:26~~	15:27	~~15:56~~	15:57	~~16:56~~	16:57	~~17:56~~	17:57	~~18:56~~	18:57	~~19:56~~	19:57	~~20:56~~	20:57	~~22:55~~	22:54
511 Jirkov,aut.nádr.	**~~4:59~~**	**5:00**	**~~5:29~~**	**5:30**	**~~5:59~~**	**6:00**	**~~6:59~~**	**7:00**	**~~7:36~~**	**7:37**	**~~7:59~~**	**8:00**	**~~8:59~~**	**9:00**	**~~9:59~~**	**10:00**	**~~10:59~~**	**11:00**	**~~11:59~~**	**12:00**	**~~12:59~~**	**13:00**	**~~13:29~~**	**13:30**	**~~13:59~~**	**14:00**	**14:00**	**~~14:59~~**	**15:00**	**~~15:29~~**	**15:30**	**~~15:59~~**	**16:00**	**~~16:59~~**	**17:00**	**~~17:59~~**	**18:00**	**~~18:59~~**	**19:00**	**~~19:59~~**	**20:00**	**~~20:59~~**	**21:00**	**~~22:58~~**	**22:57**
511 Jirkov,Červenohrádecká	~~5:01~~	5:01	~~5:31~~	5:31	~~6:01~~	6:02	~~7:01~~	7:02	~~7:38~~	7:39	~~8:01~~	8:02	~~9:01~~	9:02	~~10:01~~	10:02	~~11:01~~	11:02	~~12:01~~	12:02	~~13:01~~	13:02	~~13:31~~	13:32	~~14:01~~	14:02	14:02	~~15:01~~	15:02	~~15:31~~	15:32	~~16:01~~	16:02	~~17:01~~	17:01	~~18:01~~	18:01	~~19:01~~	19:01	~~20:01~~	20:01	~~21:01~~	21:01	~~23:00~~	22:58
511 Jirkov,osada	~~5:03~~	5:02	~~5:33~~	5:32	~~6:03~~	6:03	~~7:03~~	7:03	~~7:40~~	7:40	~~8:03~~	8:03	~~9:03~~	9:03	~~10:03~~	10:03	~~11:03~~	11:03	~~12:03~~	12:03	~~13:03~~	13:03	~~13:33~~	13:33	~~14:03~~	14:03	14:03	~~15:03~~	15:03	~~15:33~~	15:33	~~16:03~~	16:03	~~17:03~~	17:02	~~18:02~~	18:02	~~19:02~~	19:02	~~20:02~~	20:02	~~21:02~~	21:02	~~23:01~~	22:59
511 Červený Hrádek	~~5:05~~	5:03	~~5:35~~	5:33	~~6:05~~	6:05	~~7:05~~	7:05	~~7:42~~	7:42	~~8:05~~	8:05	~~9:05~~	9:05	~~10:05~~	10:05	~~11:05~~	11:05	~~12:05~~	12:05	~~13:05~~	13:05	~~13:35~~	13:35	~~14:05~~	14:05	14:05	~~15:05~~	15:05	~~15:35~~	15:35	~~16:05~~	16:05	~~17:05~~	17:03	~~18:03~~	18:03	~~19:03~~	19:03	~~20:03~~	20:03	~~21:03~~	21:03	~~23:02~~	23:00
571 Drmaly	~~5:07~~	5:05	~~5:37~~	5:35	~~6:07~~	6:07	~~7:07~~	7:07	~~7:44~~	7:44	~~8:07~~	8:07	~~9:07~~	9:07	~~10:07~~	10:07	~~11:07~~	11:07	~~12:07~~	12:07	~~13:07~~	13:07	~~13:37~~	13:37	~~14:07~~	14:07	14:07	~~15:07~~	15:07	~~15:37~~	15:37	~~16:07~~	16:07	~~17:07~~	17:05	~~18:05~~	18:05	~~19:05~~	19:05	~~20:05~~	20:05	~~21:05~~	21:05	~~23:04~~	23:02
571 Vysoká Pec	**~~5:09~~**	**5:07**	**~~5:39~~**	**5:37**	**~~6:09~~**	**6:09**	**~~7:09~~**	**7:09**	**~~7:46~~**	**7:46**	**~~8:09~~**	**8:09**	**~~9:09~~**	**9:09**	**~~10:09~~**	**10:09**	**~~11:09~~**	**11:09**	**~~12:09~~**	**12:09**	**~~13:09~~**	**13:09**	**~~13:39~~**	**13:39**	**~~14:09~~**	**14:09**	**14:09**	**~~15:09~~**	**15:09**	**~~15:39~~**	**15:39**	**~~16:09~~**	**16:09**	**~~17:09~~**	**17:07**	**~~18:07~~**	**18:07**	**~~19:07~~**	**19:07**	**~~20:07~~**	**20:07**	**~~21:07~~**	**21:07**	**~~23:06~~**	**23:04**
573 Vysoká Pec,rozc.1.0	~~5:11~~	5:09					~~7:11~~	7:11			~~8:11~~	8:11									~~13:11~~	13:11			~~14:11~~	14:11	14:11						~~17:11~~	17:09										
211 Komořany	~~5:17~~	5:15					~~7:17~~	7:17			~~8:17~~	8:17									~~13:17~~	13:17			~~14:17~~	14:17	⟩						~~17:17~~	17:15										
211 Komořany,DUK	~~5:19~~	5:18					⟩	⟩			⟩	⟩									⟩	⟩					⟩						⟩	⟩										
211 Třebušice, MUS-DTS Vrbenský	~~5:20~~	5:20					~~7:18~~	7:18			~~8:18~~	8:18									~~13:18~~	13:18					|						~~17:18~~	17:16										
201 Most,Pod Resslem	~~5:26~~	5:26					~~7:24~~	7:24			~~8:24~~	8:24									~~13:24~~	13:24					14:23						~~17:24~~	17:22										
201 Most,Nemocnice	~~5:28~~	5:28					~~7:26~~	7:26			~~8:26~~	8:26									~~13:26~~	13:26					14:25						~~17:26~~	17:24										
201 Most,Obchodní dům PRIOR	**~~5:30~~**	**5:30**					**~~7:28~~**	**7:28**			**~~8:28~~**	**8:28**									**~~13:28~~**	**13:28**					**14:27**						**~~17:28~~**	**17:26**										
201 Most,Sever	~~5:32~~	5:32					~~7:30~~	7:30			~~8:30~~	8:30									~~13:30~~	13:30											~~17:30~~	17:28										
201 Most,nádraží	**~~5:34~~**	**5:34**					**~~7:32~~**	**7:32**			**~~8:32~~**	**8:32**									**~~13:32~~**	**13:32**											**~~17:32~~**	**17:30**										
Délka spoje 11.11.2023 [km]	33,500		13,000		13,000		53,000		13,000		32,100		33,900		13,000		13,000		13,000		32,100		13,000		22,300		30,700		33,900		13,000		13,000		32,100		34,400		33,900		13,000		13,000		33,900		29,800		29,800		20,900		598,600
Délka spoje 10.12.2023 [km]		33,500		13,000		13,000		53,000		13,000		32,100		33,900		13,000		13,000		13,000		32,100		13,000		22,300		30,700		33,900		13,000		13,000		32,100		34,400		33,900		13,000		13,000		33,900		29,800		29,800		20,900	629,300

SOBOTA + NEDĚLE

Číslo spoje:	201	201	203	203	205	205
Zóna Zastávka	⚒	⚒	⚒	⚒	⚒	⚒
	♿	♿	♿	♿	♿	♿
	ⓕ	ⓕ	ⓕ	ⓕ	†	†
917 **Bitozeves,Triangle-východ**	**~~6:12~~**	**6:12**	**~~18:12~~**	**18:12**	**~~21:42~~**	**21:42**
917 Bitozeves,Triangle-sever III	~~6:14~~	6:14	~~18:14~~	18:14	~~21:44~~	21:44
917 Bitozeves,Triangle-střed	⟩	⟩	⟩	⟩	⟩	⟩
917 Velemyšleves,Triangle-sever	~~6:16~~	6:16	~~18:16~~	18:16	~~21:46~~	21:46
917 Velemyšleves,Triangle-sever II přij.	~~6:17~~	6:17	~~18:17~~	18:17	~~21:47~~	21:47
917 Velemyšleves,Triangle-sever II odj.	~~6:20~~	6:20	~~18:20~~	18:20	~~21:47~~	21:47
501 Chomutov,u pekárny	~~6:33~~	6:35	~~18:33~~	18:35	~~22:00~~	22:02
501 Chomutov,Palackého	~~6:34~~	6:36	~~18:34~~	18:36	~~22:01~~	22:03
501 Chomutov,aut.nádr. přij.	**~~6:36~~**	**6:38**	**~~18:36~~**	**18:38**	**~~22:03~~**	**22:05**
501 Chomutov,aut.nádr. odj.	**~~6:39~~**	**6:40**	**~~18:39~~**	**18:40**		
501 Chomutov,Mostecká	~~6:41~~	6:42	~~18:41~~	18:42		
501 Chomutov,Gymnázium	~~6:43~~	6:43	~~18:43~~	18:43		
501 Chomutov,Aquasvět	┆	|	┆	|		
501 Otvice	~~6:48~~	6:48	~~18:48~~	18:48		
511 Jirkov,žel.st.	**~~6:50~~**	**6:50**	**~~18:50~~**	**18:50**		
501 Chomutov,Písečná	~~6:52~~	6:52	~~18:52~~	18:52		
511 Nové Ervěnice	~~6:54~~	6:54	~~18:54~~	18:54		
511 Jirkov,Dvořákova	~~6:55~~	6:55	~~18:55~~	18:55		
511 Jirkov,aut.nádr.	**~~6:58~~**	**6:58**	**~~18:58~~**	**18:58**		
511 Jirkov,Červenohrádecká						
511 Jirkov,osada						
511 Červený Hrádek						
571 Drmaly						
571 Vysoká Pec						
573 Vysoká Pec,rozc.1.0						
211 Komořany						
211 Komořany,DUK						
211 Třebušice, MUS-DTS Vrbenský						
201 Most,Pod Resslem						
201 Most,Nemocnice						
201 Most,Obchodní dům PRIOR						
201 Most,Sever						
201 Most,nádraží						
Délka spoje 11.11.2023 [km]	29,800		29,800		20,900	
Délka spoje 10.12.2023 [km]		29,800		29,800		20,900

Vysvětlivky: Databáze (101, 201), Databáze (101, 201)

- | spoj zastávkou projíždí
- ⟩ spoj jede po jiné trase
- ♿ odjezdy zpravidla zajišťuje nízkopodlažní vozidlo
- ⚒ jede v pracovních dnech
- ⓒ jede v sobotu
- † jede v neděli a ve státem uznávané svátky
- 1.5 nejede 17.11.
- 1.5 nejede 24.12., 25.12., 31.12., 29.3., 31.3., 5.7., 6.7., 28.9. a 27.10.
- 24 nejede 24.12.
- 25 nejede 25.12. a 1.1.
- 4.6 jede od 23.12. do 2.1., 2.2., 28.3., od 29.6. do 1.9., 29.10. a 30.10.
- 5.6 nejede od 23.12. do 2.1., 2.2., 28.3., od 1.7. do 1.9., 29.10. a 30.10.

565 Most-Jirkov-Chomutov-Bitozeves

DOPRAVA ÚSTECKÉHO KRAJE

Doprava Ústeckého kraje

~~Platí od 11.11.2023~~
Platí od 10.12.2023

Linka 522565: Přepravu zajišťuje: UMBRELLA CITY LINES s.r.o.,Revoluční 1082/8,110 00 Praha

PRACOVNÍ DNY

Číslo spoje:	102	102	104	104	106	106	108	108	110	110	112	112	114	114	116	116	118	118	120	120	122	122	124	124	126	126	128	128	130	130	132	132	134	134	136	136	138	138	140	140	142	142
Zóna Zastávka	⚒ ♿	⚒ ♿	⚒ ♿	⚒ ♿	⚒ ♿	⚒ ♿	⚒ ♿	⚒ ♿	⚒ ♿	⚒ ♿	⚒ ♿	⚒ ♿	⚒ ♿	⚒ ♿	⚒ ♿	⚒ ♿	⚒ ♿	⚒ ♿	⚒ ♿	⚒ ♿	⚒ ♿	⚒ ♿	⚒ ♿	⚒ ♿	⚒ ♿	⚒ ♿	⚒ ♿	⚒ ♿	⚒ ♿	⚒ ♿	⚒ ♿	⚒ ♿	⚒ ♿	⚒ ♿	⚒ ♿	⚒ ♿	⚒ ♿	⚒ ♿	⚒ ♿	⚒ ♿	⚒ ♿	⚒ ♿
201 Most,nádraží							**6:22**	**6:23**					**8:22**	**8:23**									**12:21**	**12:22**			**14:20**	**14:20**									**18:24**	**18:25**				
201 Most,Sever							6:24	6:24					8:24	8:24									12:22	12:24			14:21	14:22									18:26	18:26				
201 Most,Obchodní dům PRIOR							6:26	6:27					8:26	8:27									12:25	12:26			14:24	14:24									18:28	18:28				
201 Most,Nemocnice							6:28	6:29					8:28	8:29									12:27	12:28			14:26	14:26									18:30	18:30				
201 Most,Pod Resslem							6:30	6:31					8:30	8:31									12:29	12:30			14:28	14:28									18:32	18:32				
211 Třebušice, MUS-DTS Vrbenský							6:35	6:36					8:35	8:36									12:34	12:35			14:33	14:33									18:37	18:37				
211 Komořany,DUK							⟆	⟆					⟆	⟆									⟆	⟆			14:35	14:35									⟆	⟆				
211 Komořany							**6:37**	**6:38**					**8:37**	**8:38**									**12:36**	**12:37**			**14:38**	**14:37**									**18:39**	**18:39**				
573 Vysoká Pec,rozc.1.0							6:44	6:45					8:44	8:45									12:43	12:44			14:45	14:44									18:46	18:46				
~~571 Vysoká Pec~~ přij.							**6:46**	⟆					**8:46**	⟆									⟆	**12:46**			⟆	**14:46**									**18:48**	⟆				
571 Vysoká Pec odj.	**4:45**	**4:45**	**5:42**	**5:48**	6:17	**6:17**	**6:47**	**6:47**	**7:11**	**7:12**	**7:47**	**7:47**	**8:47**	**8:47**	**9:47**	**9:47**	**10:47**	**10:47**	**11:47**	**11:47**	**12:17**	**12:17**	**12:45**	**12:47**	**13:47**	**13:47**	**14:47**	**14:47**	**15:27**	**15:27**	**15:47**	**15:47**	**16:47**	**16:47**	**17:47**	**17:48**	**18:49**	**18:48**	**19:49**	**19:49**	**20:49**	**20:49**
571 Drmaly	4:47	4:47	5:44	5:50	6:19	6:19	6:49	6:49	7:13	7:14	7:49	7:49	8:49	8:49	9:49	9:49	10:49	10:49	11:49	11:49	12:19	12:19	12:47	12:49	13:49	13:49	14:49	14:49	15:29	15:29	15:49	15:49	16:49	16:49	17:49	17:50	18:51	18:50	19:51	19:51	20:51	20:51
511 Červený Hrádek	4:49	4:49	5:46	5:52	6:21	6:21	6:51	6:51	7:15	7:16	7:51	7:51	8:51	8:51	9:51	9:51	10:51	10:51	11:51	11:51	12:21	12:21	12:49	12:51	13:51	13:51	14:51	14:51	15:31	15:31	15:51	15:51	16:51	16:51	17:51	17:52	18:53	18:52	19:53	19:53	20:53	20:53
511 Jirkov,osada	4:50	4:50	5:48	5:53	6:22	6:23	6:53	6:52	7:16	7:18	7:52	7:53	8:53	8:52	9:52	9:53	10:52	10:53	11:52	11:53	12:22	12:23	12:50	12:53	13:52	13:53	14:52	14:53	15:32	15:33	15:52	15:53	16:52	16:53	17:53	17:53	18:54	18:53	19:54	19:54	20:54	20:54
511 Jirkov,Červenohrádecká	4:51	4:51	5:50	5:54	6:24	6:25	6:55	6:54	7:18	7:20	7:54	7:55	8:55	8:54	9:54	9:55	10:54	10:55	11:54	11:55	12:24	12:25	12:52	12:55	13:54	13:55	14:54	14:55	15:34	15:35	15:54	15:55	16:54	16:55	17:55	17:54	18:55	18:54	19:55	19:55	20:55	20:55
511 Jirkov,aut.nádr. přij.	**4:53**	**4:53**	**5:52**	**5:56**	**6:26**	**6:27**	**6:57**	**6:56**	**7:20**	**7:22**	**7:56**	**7:57**	**8:57**	**8:56**	**9:56**	**9:57**	**10:56**	**10:57**	**11:56**	**11:57**	**12:26**	**12:27**	**12:54**	**12:57**	**13:56**	**13:57**	**14:56**	**14:57**	**15:36**	**15:37**	**15:56**	**15:57**	**16:56**	**16:57**	**17:57**	**17:56**	**18:57**	**18:56**	**19:57**	**19:57**	**20:57**	**20:57**
511 Jirkov,aut.nádr. odj.	**4:55**	**4:55**	**5:52**	**5:56**	**6:26**	**6:27**	**6:57**	**6:56**	**7:22**	**7:24**	**7:56**	**7:57**	**8:57**	**8:56**	**9:56**	**9:57**	**10:56**	**10:57**	**11:56**	**11:57**	**12:26**	**12:27**	**12:56**	**12:57**	**13:56**	**13:57**	**14:56**	**14:57**	**15:36**	**15:37**	**15:56**	**15:57**	**16:56**	**16:57**	**17:57**	**17:56**	**18:57**	**18:56**	**19:57**	**19:57**	**20:57**	**20:57**
511 Jirkov,Dvořákova	4:57	4:58	5:55	5:58	6:28	6:30	7:00	6:58	7:24	7:27	7:58	8:00	9:00	8:58	9:58	10:00	10:58	11:00	11:58	12:00	12:28	12:30	12:58	13:00	13:58	14:00	14:58	15:00	15:38	15:40	15:58	16:00	16:58	17:00	18:00	17:58	19:00	18:58	19:59	20:00	20:59	21:00
511 Nové Ervěnice	4:59	4:59	5:56	6:00	6:30	6:31	7:01	7:00	7:26	7:28	8:00	8:01	9:01	9:00	10:00	10:01	11:00	11:01	12:00	12:01	12:30	12:31	13:00	13:01	14:00	14:01	15:00	15:01	15:40	15:41	16:00	16:01	17:00	17:01	18:01	18:00	19:01	19:00	20:00	20:01	21:00	21:01
501 Chomutov,Písečná	5:01	5:01	5:58	6:02	6:32	6:33	7:03	7:02	7:28	7:30	8:02	8:03	9:03	9:02	10:02	10:03	11:02	11:03	12:02	12:03	12:32	12:33	13:02	13:03	14:02	14:03	15:02	15:03	15:42	15:43	16:02	16:03	17:02	17:03	18:03	18:02	19:03	19:02	20:02	20:03	21:02	21:03
511 Jirkov,žel.st. přij.	**5:03**	**6:03**	**6:00**	**6:04**	**6:34**	**6:35**	**7:05**	**7:04**	**7:30**	**7:32**	**8:04**	**8:05**	**9:05**	**9:04**	**10:04**	**10:05**	**11:04**	**11:05**	**12:04**	**12:05**	**12:34**	**12:35**	**13:04**	**13:05**	**14:04**	**14:05**	**15:04**	**15:05**	**15:44**	**15:45**	**16:04**	**16:05**	**17:04**	**17:05**	**18:05**	**18:04**	**19:05**	**19:04**	**20:04**	**20:05**	**21:04**	**21:05**
⇨ *U1 Kadaň*	*5:14*		*6:14*	*6:14*			*7:14*	*7:14*			*8:14*	*8:14*	*9:14*	*9:14*	*10:14*	*10:14*	*11:14*	*11:14*	*12:14*	*12:14*			*13:14*	*13:14*	*14:14*	*14:14*	*15:14*	*15:14*			*16:14*	*16:14*	*17:14*	*17:14*	*18:14*	*18:14*	*19:14*	*19:14*	*20:14*	*20:14*	*21:14*	*21:14*
⇨ *U51 Bitozeves*																																						*-0:00:01*				
⇨ *U51 Ústí n.L.*							*7:11*	*7:11*					*9:11*	*9:11*																			*17:11*	*17:11*			*19:11*					
⇨ *R15 Praha*	*5:11*	*5:11*	*6:11*	*6:11*					*8:11*	*8:11*					*10:11*	*10:11*			*12:11*	*12:11*					*14:11*	*14:11*					*16:11*	*16:11*			*18:11*	*18:11*			*20:11*	*20:11*		
511 Jirkov,žel.st. odj.	**5:04**	**5:05**	**6:00**	**6:04**	**6:34**	**6:35**	**7:05**	**7:04**	**7:34**	**7:35**	**8:04**	**8:05**	**9:05**	**9:04**	**10:04**	**10:05**	**11:04**	**11:05**	**12:04**	**12:05**	**12:34**	**12:35**	**13:04**	**13:05**	**14:04**	**14:05**	**15:04**	**15:05**	**15:44**	**15:45**	**16:04**	**16:05**	**17:04**	**17:05**	**18:05**	**18:04**	**19:05**	**19:04**	**20:04**	**20:05**	**21:04**	**21:05**
501 Otvice	5:06	5:07	6:02	6:06	6:36	6:37	7:07	7:06	7:36	7:37	8:06	8:07	9:07	9:06	10:06	10:07	11:06	11:07	12:06	12:07	12:36	12:37	13:06	13:07	14:06	14:07	15:06	15:07	15:46	15:47	16:06	16:07	17:06	17:07	18:07	18:06	19:07	19:06	20:06	20:07	21:06	21:07
501 Chomutov,Aquasvět	5:10	5:11	6:06	6:10	6:40	6:41	7:11	7:10	7:40	7:41	8:10	8:11	9:11	9:10	10:10	10:11	11:10	11:11	12:10	12:11	12:40	12:41	13:10	13:11	14:10	14:11	15:10	15:11	15:50	15:51	16:10	16:11	17:10	17:11	18:11	18:10	19:11	19:10	20:10	20:11	21:10	21:11
501 Chomutov,Gymnázium	5:11	5:12	6:07	6:11	6:41	6:42	7:12	7:11	7:41	7:42	8:11	8:12	9:12	9:11	10:11	10:12	11:11	11:12	12:11	12:12	12:41	12:42	13:11	13:12	14:11	14:12	15:11	15:12	15:51	15:52	16:11	16:12	17:11	17:12	18:12	18:11	19:12	19:11	20:11	20:12	21:11	21:12
501 Chomutov,Mostecká	5:12	5:14	6:09	6:12	6:42	6:44	7:14	7:12	7:42	7:44	8:12	8:14	9:14	9:12	10:12	10:14	11:12	11:14	12:12	12:14	12:42	12:44	13:12	13:14	14:12	14:14	15:12	15:14	15:52	15:54	16:12	16:14	17:12	17:14	18:14	18:12	19:14	19:12	20:12	20:14	21:12	21:14
501 Chomutov,aut.nádr. přij.	**5:14**	**5:16**	**6:11**	**6:15**	**6:45**	**6:46**	**7:16**	**7:15**	**7:45**	**7:46**	**8:15**	**8:16**	**9:16**	**9:15**	**10:15**	**10:16**	**11:15**	**11:16**	**12:15**	**12:16**	**12:45**	**12:46**	**13:15**	**13:16**	**14:15**	**14:16**	**15:15**	**15:16**	**15:55**	**15:56**	**16:15**	**16:16**	**17:14**	**17:16**	**18:16**	**18:14**	**19:16**	**19:14**	**20:14**	**20:16**	**21:14**	**21:16**
501 Chomutov,aut.nádr. odj.	**5:17**	**5:19**							**7:47**	**7:47**													**13:17**	**13:19**							**16:17**	**16:19**	**17:17**	**17:19**							**21:17**	**21:19**
501 Chomutov,Palackého	5:19	5:21							7:49	7:49													13:19	13:21							16:19	16:21	17:19	17:21							21:19	21:21
501 Chomutov,u pekárny	5:20	5:23							7:51	7:51													13:21	13:23							16:21	16:23	17:20	17:23							21:20	21:22
917 Velemyšleves,Triangle-sever II	5:35	5:36							8:06	8:04													13:36	13:36							16:36	16:36	17:35	17:36							21:35	21:35
⇨ *731 Staňkovice*	*5:43*	*5:43*							*8:07*	*8:05*													*13:43*	*13:43*							*16:43*	*16:43*	*17:43*	*17:43*							*21:45*	*21:45*
917 Velemyšleves,Triangle-sever	5:36	5:37							8:07	8:05													13:37	13:37							16:37	16:37	17:36	17:37							21:36	21:36
917 Bitozeves,Triangle-střed	⟆	⟆							8:09	8:07													⟆	⟆							⟆	⟆	⟆	⟆							⟆	⟆
917 Bitozeves,Triangle-sever III	5:38	5:39							8:11	8:09													13:39	13:39							16:39	16:39	17:38	17:39							21:38	21:38
917 Bitozeves,Triangle-východ	**5:40**	**5:41**							**8:13**	**8:11**													**13:41**	**13:41**							**16:41**	**16:41**	**17:40**	**17:41**							**21:40**	**21:40**
Délka spoje 11.11.2023 [km]		*33,700*	*12,900*			*12,900*	*32,200*			*34,200*		*12,900*	*32,200*			*12,900*		*12,900*		*12,900*		*12,900*		*53,000*		*12,900*		*34,300*		*12,900*			*33,700*		*33,700*						*12,900*		*33,700*		583,300
Délka spoje 10.12.2023 [km]	*33,700*			*12,900*	*12,900*			*32,200*	*34,200*		*12,900*			*32,200*	*12,900*		*12,900*		*12,900*		*12,900*		*53,000*		*12,900*		*34,300*		*12,900*		*33,700*		*33,700*			*12,900*		*32,200*	*12,900*		*33,700*		583,300

SOBOTA + NEDĚLE

Číslo spoje:	202	202	204	204	206	206
Zóna Zastávka	ⓢ†2.5 ♿	ⓢ† ♿	ⓢ†2.4 ♿	ⓢ† ♿	†1.5 ♿	†1.5 ♿
201 Most,nádraží						
201 Most,Sever						
201 Most,Obchodní dům PRIOR						
201 Most,Nemocnice						
201 Most,Pod Resslem						
211 Třebušice, MUS-DTS Vrbenský						
211 Komořany,DUK						
211 Komořany						
573 Vysoká Pec,rozc.1.0						
~~571 Vysoká Pec~~ přij.						
571 Vysoká Pec odj.	**4:57**	**4:57**	**16:57**	**16:57**	**20:57**	**20:57**
571 Drmaly	4:59	5:00	16:59	17:00	20:59	21:00
511 Červený Hrádek	5:00	5:01	17:00	17:01	21:00	21:01
511 Jirkov,osada	5:02	5:03	17:02	17:03	21:02	21:03
511 Jirkov,Červenohrádecká						
511 Jirkov,aut.nádr. přij.						
511 Jirkov,aut.nádr. odj.	**4:57**	**4:57**	**16:57**	**16:57**	**20:57**	**20:57**
511 Jirkov,Dvořákova	4:59	5:00	16:59	17:00	20:59	21:00
511 Nové Ervěnice	5:00	5:01	17:00	17:01	21:00	21:01
501 Chomutov,Písečná	5:02	5:03	17:02	17:03	21:02	21:03
511 Jirkov,žel.st. přij.	**5:04**	**5:05**	**17:04**	**17:05**	**21:04**	**21:05**
⇨ *U1 Kadaň*						
⇨ *U51 Bitozeves*						
⇨ *U51 Ústí n.L.*						
⇨ *R15 Praha*						
511 Jirkov,žel.st. odj.	**5:04**	**5:05**	**17:04**	**17:05**	**21:04**	**21:05**
501 Otvice	5:06	5:07	17:06	17:07	21:06	21:07
501 Chomutov,Aquasvět	5:10	5:11	17:10	17:11	21:10	21:11
501 Chomutov,Gymnázium	5:11	5:12	17:11	17:12	21:11	21:12
501 Chomutov,Mostecká	5:12	5:14	17:12	17:14	21:12	21:14
501 Chomutov,aut.nádr. přij.	**5:14**	**5:16**	**17:14**	**17:16**	**21:14**	**21:16**
501 Chomutov,aut.nádr. odj.	**5:17**	**5:19**	**17:17**	**17:19**	**21:17**	**21:19**
501 Chomutov,Palackého	5:19	5:21	17:19	17:21	21:19	21:21
501 Chomutov,u pekárny	5:20	5:22	17:20	17:22	21:20	21:22
917 Velemyšleves,Triangle-sever II	5:35	5:35	17:35	17:35	21:35	21:35
⇨ *731 Staňkovice*	*5:43*	*5:43*	*17:43*	*17:43*	*21:43*	*21:43*
917 Velemyšleves,Triangle-sever	5:36	5:36	17:36	17:36	21:36	21:36
917 Bitozeves,Triangle-střed	⟆	⟆	⟆	⟆	⟆	⟆
917 Bitozeves,Triangle-sever III	5:38	5:38	17:38	17:38	21:38	21:38
917 Bitozeves,Triangle-východ	**5:40**	**5:40**	**17:40**	**17:40**	**21:40**	**21:40**
Délka spoje 11.11.2023 [km]		*29,500*		*29,500*		*29,500*
Délka spoje 10.12.2023 [km]	*29,500*		*29,500*		*29,500*	

Vysvětlivky: Databáze (101, 201), Databáze (101, 201)

- ⟆ spoj jede po jiné trase
- ⇨ spoje navazující na linku 565
- ♿ odjezdy zpravidla zajišťuje nízkopodlažní vozidlo
- ⚒ jede v pracovních dnech
- ⓢ jede v sobotu
- † jede v neděli a ve státem uznávané svátky
- 1.5 nejede 17.11.
- 1.5 nejede 24.12., 25.12., 31.12., 29.3., 31.3., 5.7., 6.7., 28.9. a 27.10.
- 2.4 nejede 24.12.
- 2.5 nejede 25.12. a 1.1.

568 Chomutov-Strupčice-Jirkov

DOPRAVA ÚSTECKÉHO KRAJE

Platí od 10.12.2023 do 14.12.2024

Zóna	ZASTÁVKA		PRACOVNÍ DNY											SOBOTA + NEDĚLE				
			101 ⚒	103 ⚒	105 ⚒	107 ⚒	109 ⚒	111 ⚒	113 ⚒	115 ⚒	117 ⚒	119 ⚒	121 ⚒	151 ⑥†2.5	153 ⑥†	155 ⑥†	157 ⑥†2.4	159 ⑥†3.1
501	**Chomutov,aut.nádr.**	**odj.**		**5:26**	**6:30**	**8:25**	**10:25**	**12:35**	**13:31**	**14:31**	**15:25**	**16:31**	**18:25**		**8:26**	**12:26**	**16:26**	
501	Chomutov,Palackého			5:28	6:32	8:27	10:27	12:37	13:33	14:33	15:27	16:33	18:27		8:28	12:28	16:28	
501	Chomutov,u pekárny			5:29	6:34	8:29	10:29	12:39	13:35	14:35	15:29	16:35	18:28		8:29	12:29	16:29	
501	Chomutov,Průmyslová zóna I			5:31	6:36	8:31	10:31	12:41	13:37	14:37	15:31	16:37	18:30		8:31	12:31	16:31	
501	Chomutov,Průmyslová zóna II			|	|	|	|	|	|	|	|	|	|		|	|	|	
501	Chomutov,Důl J.Žižky			5:32	6:37	8:32	10:32	12:42	13:38	14:38	15:32	16:38	18:31		8:32	12:32	16:32	
501	Údlice,zahrádky			5:33	6:38	8:33	10:33	12:43	13:39	14:39	15:33	16:39	18:32		8:33	12:33	16:33	
501	Údlice,čistička			5:34	6:39	8:34	10:34	12:44	13:40	14:40	15:34	16:40	18:33		8:34	12:34	16:34	
501	Údlice,pila			5:35	6:40	8:35	10:35	12:45	13:41	14:41	15:35	16:41	18:34		8:35	12:35	16:35	
575	Pesvice			5:40	6:45	8:40	10:40	12:50	13:46	14:46	15:40	16:46	18:39		8:40	12:40	16:40	
576	Všestudy			5:42	6:47	8:42	10:42	12:52	13:48	14:48	15:42	16:48	18:41		8:42	12:42	16:42	
574	Strupčice,Sušany			⌇	6:51	⌇	⌇	⌇	13:52	14:52	⌇	16:52	18:45		⌇	⌇	⌇	
201	**Most,nádraží**			⌇	⌇	⌇	⌇	⌇	⌇	⌇	⌇	⌇	⌇	**6:25**	⌇	⌇	⌇	
201	Most,Sever			⌇	⌇	⌇	⌇	⌇	⌇	⌇	⌇	⌇	⌇	6:26	⌇	⌇	⌇	
201	Most,Obchodní dům PRIOR			⌇	⌇	⌇	⌇	⌇	⌇	⌇	⌇	⌇	⌇	6:28	⌇	⌇	⌇	
201	Most,1.nám.			⌇	⌇	⌇	⌇	⌇	⌇	⌇	⌇	⌇	⌇	6:29	⌇	⌇	⌇	
201	Most,Čs.mládeže			⌇	⌇	⌇	⌇	⌇	⌇	⌇	⌇	⌇	⌇	6:31	⌇	⌇	⌇	
201	Velebudice,rozc.0.5			⌇	⌇	⌇	⌇	⌇	⌇	⌇	⌇	⌇	⌇	6:32	⌇	⌇	⌇	
201	Čepirohy,ZK			⌇	⌇	⌇	⌇	⌇	⌇	⌇	⌇	⌇	⌇	6:34	⌇	⌇	⌇	
201	Čepirohy,Hrabák			⌇	⌇	⌇	⌇	⌇	⌇	⌇	⌇	⌇	⌇	6:35	⌇	⌇	⌇	
208	Bylany			⌇	⌇	⌇	⌇	⌇	⌇	⌇	⌇	⌇	⌇	6:38	⌇	⌇	⌇	
208	Malé Březno,Vysoké Březno			⌇	⌇	⌇	⌇	⌇	⌇	⌇	⌇	⌇	⌇	6:41	⌇	⌇	⌇	
208	Malé Březno			⌇	⌇	⌇	⌇	⌇	⌇	⌇	⌇	⌇	⌇	6:43	⌇	⌇	⌇	
574	Strupčice,Hošnice			5:45	6:54	8:45	10:45	12:55	13:55	14:55	15:45	16:55	18:48	6:45	8:45	12:45	16:45	
574	Strupčice,škola			5:47	6:56	8:47	10:47	12:57	13:57	14:57	15:47	16:57	18:50	6:47	8:47	12:47	16:47	
574	**Strupčice**	**příj.**		**5:48**	**6:57**	**8:48**	**10:48**	**12:58**	**13:58**	**14:58**	**15:48**	**16:58**	**18:51**	**6:48**	**8:48**	**12:48**	**16:48**	
574	**Strupčice**	**odj.**	**4:48**	**5:48**	**6:58**	**8:48**	**10:48**	**12:58**	**13:58**	**14:58**	**15:48**	**16:58**	**18:51**	**6:48**	**8:48**	**12:48**	**16:48**	**18:58**
574	Strupčice,Okořín		4:51	5:51	7:01	8:51	10:51	13:01	14:01	15:01	15:51	17:01	18:54	6:51	8:51	12:51	16:51	19:01
574	Strupčice,Okořín,Nová Běta		4:52	5:52	7:02	8:52	10:52	13:02	14:02	15:02	15:52	17:02	18:55	6:52	8:52	12:52	16:52	19:02
573	Vrskmaň		4:54	5:54	7:04	8:54	10:54	13:04	14:04	15:04	15:54	17:04	18:57	6:54	8:54	12:54	16:54	19:04
573	Vrskmaň,Zaječice		4:56	5:56	7:06	8:56	10:56	13:06	14:06	15:06	15:56	17:06	18:59	6:56	8:56	12:56	16:56	19:06
511	Jirkov,hřbitov		4:59	5:59	7:09	8:59	10:59	13:09	14:09	15:09	15:59	17:09	19:02	6:59	8:59	12:59	16:59	19:09
511	Jirkov,aut.nádr.		5:01	6:01	7:11	9:01	11:01	13:11	14:11	15:11	16:01	17:11	19:04	7:01	9:01	13:01	17:01	19:11
511	Jirkov,Červenohrádecká		5:02	6:03	7:13	9:03	11:03	13:13	14:13	15:13	16:03	17:12	19:05	7:02	9:02	13:02	17:02	19:12
511	Jirkov,Dvořákova		5:03	6:04	7:14	9:04	11:04	13:14	14:14	15:14	16:04	17:13	19:06	7:03	9:03	13:03	17:03	19:13
511	Nové Ervěnice		5:05	6:06	7:16	9:06	11:06	13:16	14:16	15:16	16:06	17:15	19:08	7:04	9:05	13:05	17:05	19:14
501	Chomutov,Písečná		5:07	6:08	7:18	9:08	11:08	13:18	14:18	15:18	16:08	17:17	19:10	7:06	9:07	13:07	17:07	19:16
511	**Jirkov,žel.st.**	**příj.**	**5:09**	**6:10**	**7:20**	**9:10**	**11:10**	**13:20**	**14:20**	**15:20**	**16:10**	**17:19**	**19:12**	**7:08**	**9:09**	**13:09**	**17:09**	**19:18**
	⇨ U1 Kadaň		*5:14*	*6:14*		*9:14*	*11:14*				*16:14*			*7:14*	*9:14*	*13:14*	*17:14*	
	⇨ R25 Plzeň		*5:28*		*7:28*	*9:28*		*13:28*		*15:28*		*17:28*	*19:28*	*7:28*	*9:28*	*13:28*	*17:28*	⑦88 19:28

Poznámky

⇨ spoje navazující na linku 568

| spoj zastávkou projíždí

⌇ spoj jede po jiné trase

Všechny spoje zajišťuje nízkopodlažní vozidlo.

⚒ jede v pracovních dnech

⑥ jede v sobotu

⑦ jede v neděli

† jede v neděli a ve státem uznávané svátky

2.4 nejede 24.12.

2.5 nejede 25.12. a 1.1.

3.1 nejede 24.12. a 31.12.

88 jede 1.1., 1.4. a 28.10., nejede od 24.12. do 31.12., 31.3. a 27.10.

Linka č. 522568 Chomutov-Strupčice-Jirkov
Všeobecné informace: 474 651 414, Centrální dispečink DÚK: 475 657 657, www.dopravauk.cz
Přepravu zajišťuje: UMBRELLA CITY LINES s.r.o., Revoluční 1082/8, 110 00 Praha
Na lince platí jednotný tarif a smluvní přepravní podmínky Dopravy Ústeckého kraje. Informace jsou k dispozici ve vozidlech na lince.

Graf.: T101,T201

568 Jirkov-Strupčice-Chomutov

DOPRAVA ÚSTECKÉHO KRAJE

Platí od 10.12.2023 do 14.12.2024

Zóna	ZASTÁVKA		PRACOVNÍ DNY												SOBOTA + NEDĚLE				
			102 ⚒	104 ⚒	106 ⚒	108 ⚒	110 ⚒	112 ⚒	114 ⚒	116 ⚒	118 ⚒	120 ⚒	122 ⚒	124 ⚒	152 ⑥†2 5	154 ⑥†	156 ⑥†	158 ⑥†2 4	160 ⑥†3 1
511	**Jirkov,žel.st.**	odj.		**5:43**	**6:35**	**8:48**	**10:48**	**12:48**	**13:48**	**14:48**	**15:48**	**16:48**	**18:48**			**8:49**	**12:48**	**16:48**	**18:37**
501	**Chomutov,Písečná**		**4:35**	**5:45**	**6:37**	**8:50**	**10:50**	**12:50**	**13:50**	**14:50**	**15:50**	**16:50**	**18:50**		**4:41**	**8:51**	**12:50**	**16:50**	**18:39**
511	Nové Ervěnice		4:37	5:47	6:39	8:52	10:52	12:52	13:52	14:52	15:52	16:52	18:52		4:43	8:53	12:52	16:52	18:41
511	Jirkov,Dvořákova		4:38	5:48	6:40	8:53	10:53	12:53	13:53	14:53	15:53	16:53	18:53		4:44	8:54	12:53	16:53	18:42
511	Jirkov,Červenohrádecká		4:39	5:49	6:41	8:54	10:54	12:54	13:54	14:54	15:54	16:54	18:54		4:45	8:55	12:54	16:54	18:43
511	Jirkov,aut.nádr.		4:41	5:51	6:43	8:56	10:56	12:56	13:56	14:56	15:56	16:56	18:56	21:10	4:47	8:57	12:56	16:56	18:45
511	Jirkov,hřbitov		4:43	5:53	6:45	8:58	10:58	12:58	13:58	14:58	15:58	16:58	18:58	21:11	4:48	8:58	12:58	16:58	18:46
573	Vrskmaň,Zaječice		4:46	5:56	6:48	9:01	11:01	13:01	14:01	15:01	16:01	17:01	19:01	21:14	4:51	9:01	13:01	17:01	18:49
573	Vrskmaň		4:48	5:58	6:50	9:03	11:03	13:03	14:03	15:03	16:03	17:03	19:03	21:16	4:53	9:03	13:03	17:03	18:51
574	Strupčice,Okořín,Nová Běta		4:49	5:59	6:51	9:04	11:04	13:04	14:04	15:04	16:04	17:04	19:04	21:17	4:54	9:04	13:04	17:04	18:52
574	Strupčice,Okořín	↓	4:51	6:01	6:53	9:06	11:06	13:06	14:06	15:06	16:06	17:06	19:06	21:19	4:56	9:06	13:06	17:06	18:54
574	**Strupčice**	příj.	**4:54**	**6:04**	**6:56**	**9:09**	**11:09**	**13:09**	**14:09**	**15:09**	**16:09**	**17:09**	**19:09**	**21:22**	**4:59**	**9:09**	**13:09**	**17:09**	**18:57**
	⇨ 544 Braňany		*5:02*	*6:11*	*7:01*	*9:11*	*11:11*	*13:11*	*14:11*	*15:11*	*16:11*	*17:12*	*19:13*			*9:12*	*13:12*	*17:12*	*19:03*
574	**Strupčice**	odj.	**4:54**	**6:04**	**7:02**	**9:09**	**11:09**	**13:09**	**14:09**	**15:09**	**16:09**	**17:09**		**21:22**	**4:59**	**9:09**	**13:09**	**17:09**	
574	Strupčice,škola		4:55	6:05	7:03	9:10	11:10	13:10	14:10	15:10	16:10	17:10		21:23	5:00	9:10	13:10	17:10	
574	Strupčice,Hošnice		4:57	6:07	7:05	9:12	11:12	13:12	14:12	15:12	16:12	17:12		21:25	5:02	9:12	13:12	17:12	
208	Malé Březno		⌇	⌇	⌇	⌇	⌇	⌇	⌇	⌇	⌇	⌇		⌇	5:04	⌇	⌇	⌇	
208	Malé Březno,Vysoké Březno		⌇	⌇	⌇	⌇	⌇	⌇	⌇	⌇	⌇	⌇		⌇	5:05	⌇	⌇	⌇	
208	Bylany		⌇	⌇	⌇	⌇	⌇	⌇	⌇	⌇	⌇	⌇		⌇	5:08	⌇	⌇	⌇	
201	Čepirohy,Hrabák		⌇	⌇	⌇	⌇	⌇	⌇	⌇	⌇	⌇	⌇		⌇	5:11	⌇	⌇	⌇	
201	Čepirohy,ZK		⌇	⌇	⌇	⌇	⌇	⌇	⌇	⌇	⌇	⌇		⌇	5:12	⌇	⌇	⌇	
201	Velebudice,rozc.0.5		⌇	⌇	⌇	⌇	⌇	⌇	⌇	⌇	⌇	⌇		⌇	5:13	⌇	⌇	⌇	
201	Most,Čs.mládeže		⌇	⌇	⌇	⌇	⌇	⌇	⌇	⌇	⌇	⌇		⌇	5:15	⌇	⌇	⌇	
201	Most,1.nám.		⌇	⌇	⌇	⌇	⌇	⌇	⌇	⌇	⌇	⌇		⌇	5:17	⌇	⌇	⌇	
201	Most,Obchodní dům PRIOR		⌇	⌇	⌇	⌇	⌇	⌇	⌇	⌇	⌇	⌇		⌇	5:18	⌇	⌇	⌇	
201	Most,Sever		⌇	⌇	⌇	⌇	⌇	⌇	⌇	⌇	⌇	⌇		⌇	5:20	⌇	⌇	⌇	
201	**Most,nádraží**		⌇	⌇	⌇	⌇	⌇	⌇	⌇	⌇	⌇	⌇		⌇	**5:21**	⌇	⌇	⌇	
574	Strupčice,Sušany		⌇	⌇	7:08	⌇	⌇	13:15	14:15	15:15	⌇	⌇		⌇		⌇	⌇	⌇	
576	Všestudy		5:00	6:10	7:12	9:15	11:15	13:19	14:19	15:19	16:15	17:15		21:28		9:15	13:15	17:15	
575	Pesvice		5:02	6:12	7:14	9:17	11:17	13:21	14:21	15:21	16:17	17:17		21:30		9:17	13:17	17:17	
501	Údlice,pila		5:07	6:17	7:19	9:22	11:22	13:26	14:26	15:26	16:22	17:22		21:35		9:22	13:22	17:22	
501	Údlice,čistička		5:08	6:18	7:20	9:23	11:23	13:27	14:27	15:27	16:23	17:23		21:36		9:23	13:23	17:23	
501	Údlice,zahrádky		5:09	6:19	7:21	9:24	11:24	13:28	14:28	15:28	16:24	17:24		21:37		9:24	13:24	17:24	
501	Chomutov,Důl J.Žižky		5:10	6:20	7:22	9:25	11:25	13:29	14:29	15:29	16:25	17:25		21:38		9:25	13:25	17:25	
501	Chomutov,Průmyslová zóna II		5:11	6:21	7:23	9:26	11:26	13:30	14:30	15:30	16:26	17:26		21:39		9:26	13:26	17:26	
501	Chomutov,Průmyslová zóna I		|	|	|	|	|	|	|	|	|	|		|		|	|	|	
501	Chomutov,u pekárny		5:13	6:23	7:25	9:28	11:28	13:32	14:32	15:32	16:28	17:28		21:41		9:28	13:28	17:28	
501	Chomutov,Palackého	↓	5:15	6:25	7:27	9:30	11:30	13:34	14:34	15:34	16:30	17:30		21:42		9:30	13:30	17:30	
501	**Chomutov,aut.nádr.**	příj.	**5:17**	**6:27**	**7:29**	**9:32**	**11:32**	**13:36**	**14:36**	**15:36**	**16:32**	**17:32**		**21:44**		**9:32**	**13:32**	**17:32**	

Poznámky

⇨ spoje navazující na linku 568

\| spoj zastávkou projíždí

⌇ spoj jede po jiné trase

Všechny spoje zajišťuje nízkopodlažní vozidlo.

⚒ jede v pracovních dnech

⑥ jede v sobotu

† jede v neděli a ve státem uznávané svátky

2 4 nejede 24.12.

2 5 nejede 25.12. a 1.1.

3 1 nejede 24.12. a 31.12.

Linka č. 522568 Jirkov-Strupčice-Chomutov
Všeobecné informace: 474 651 414, Centrální dispečink DÚK: 475 657 657, www.dopravauk.cz
Přepravu zajišťuje: UMBRELLA CITY LINES s.r.o., Revoluční 1082/8, 110 00 Praha
Na lince platí jednotný tarif a smluvní přepravní podmínky Dopravy Ústeckého kraje. Informace jsou k dispozici ve vozidlech na lince.

Graf.: T101,T201

569 Chomutov-Údlice-Velemyšleves

DOPRAVA ÚSTECKÉHO KRAJE

Platí od 10.12.2023 do 14.12.2024

Zóna	ZASTÁVKA		PRACOVNÍ DNY											SOBOTA + NEDĚLE						
			101 ⚒	103 ⚒	105 ⚒53	107 ⚒	109 ⚒	111 ⚒	113 ⚒	121 ⚒53	115 ⚒	117 ⚒	119 ⚒	201 ⑥†25	203 ⑥†	205 ⑥†	207 ⑥†	209 ⑥†	211 ⑥†24	213 ⑥†31
501	**Chomutov,žel.st.**	**odj.**	**5:18**	**6:13**		**8:13**	**10:13**	**12:13**	**14:13**		**15:13**	**16:13**	**18:13**	**7:30**	**9:30**	**11:30**	**13:30**	**15:30**	**17:30**	**19:30**
501	**Chomutov,aut.nádr.**		**5:20**	**6:15**	**7:05**	**8:15**	**10:15**	**12:15**	**14:15**	**14:30**	**15:15**	**16:15**	**18:15**	**7:32**	**9:32**	**11:32**	**13:32**	**15:32**	**17:32**	**19:32**
501	Chomutov,Palackého		5:22	6:17	7:07	8:17	10:17	12:17	14:17	14:32	15:17	16:17	18:17	7:34	9:34	11:34	13:34	15:34	17:34	19:34
501	Chomutov,u pekárny		5:23	6:19	7:09	8:19	10:19	12:19	14:19	14:34	15:19	16:19	18:18	7:35	9:35	11:35	13:35	15:35	17:35	19:35
501	Chomutov,Dukelská I		5:24	6:20	7:10	8:20	10:20	12:20	14:20	14:35	15:20	16:20	18:19	7:36	9:36	11:36	13:36	15:36	17:36	19:36
501	Chomutov,Dukelská II		5:25	6:21	7:11	8:21	10:21	12:21	14:21	14:36	15:21	16:21	18:20	7:37	9:37	11:37	13:37	15:37	17:37	19:37
501	Chomutov,Důl J.Žižky		5:26	6:22	7:12	8:22	10:22	12:22	14:22	14:37	15:22	16:22	18:21	7:38	9:38	11:38	13:38	15:38	17:38	19:38
501	Údlice,zahrádky		5:27	6:23	7:13	8:23	10:23	12:23	14:23	14:38	15:23	16:23	18:22	7:39	9:39	11:39	13:39	15:39	17:39	19:39
501	Údlice,čistička		5:28	6:24	7:14	8:24	10:24	12:24	14:24	14:39	15:24	16:24	18:23	7:40	9:40	11:40	13:40	15:40	17:40	19:40
501	Údlice,pila		5:29	6:25	7:15	8:25	10:25	12:25	14:25	14:40	15:25	16:25	18:24	7:41	9:41	11:41	13:41	15:41	17:41	19:41
501	Údlice,učiliště		5:30	6:26	7:16	8:26	10:26	12:26	14:26	14:41	15:26	16:26	18:25	7:42	9:42	11:42	13:42	15:42	17:42	19:42
501	**Údlice,nám.**	**příj.**	**5:31**	**6:27**	**7:17**	**8:27**	**10:27**	**12:27**	**14:27**	**14:42**	**15:27**	**16:27**	**18:26**	**7:43**	**9:43**	**11:43**	**13:43**	**15:43**	**17:43**	**19:43**
501	**Údlice,nám.**	**odj.**	**5:31**	**6:27**	**7:17**	**8:27**	**10:27**	**12:31**	**14:31**	**14:42**	**15:27**	**16:27**	**18:26**	**7:43**	**9:43**	**11:43**	**13:43**	**15:43**	**17:43**	**19:43**
501	Přečaply,starý cukrovar		5:32	6:28	7:18	8:28	10:28	12:32	14:32	14:43	15:28	16:28	18:27	7:44	9:44	11:44	13:44	15:44	17:44	19:44
501	**Přečaply**		**5:33**	**6:29**	**7:19**	**8:29**	**10:29**	**12:33**	**14:33**	**14:44**	**15:29**	**16:29**	**18:28**	**7:45**	**9:45**	**11:45**	**13:45**	**15:45**	**17:45**	**19:45**
582	Nezabylice,Na seníku		5:34	6:30	7:20	⌇	10:30	12:34	⌇	14:45	15:30	⌇	18:29	7:46	⌇	11:46	⌇	15:46	⌇	19:46
581	**Všehrdy**		**5:36**	**6:33**	**7:23**	⌇	**10:33**	**12:37**	⌇	**14:48**	**15:33**	⌇	**18:31**	**7:48**	⌇	**11:48**	⌇	**15:48**	⌇	**19:48**
584	Lažany		⌇	⌇		⌇	⌇	⌇	⌇	14:53	⌇	⌇	⌇	⌇	⌇	⌇	⌇	⌇	⌇	⌇
584	Hrušovany,Na jezerech		⌇	⌇		⌇	⌇	⌇	⌇	14:55	⌇	⌇	⌇	⌇	⌇	⌇	⌇	⌇	⌇	⌇
584	**Hrušovany,kříž.**		⌇	⌇		⌇	⌇	⌇	⌇	**14:56**	⌇	⌇	⌇	**7:54**	⌇	**11:54**	⌇	**15:54**	⌇	**19:54**
582	Nezabylice,Na seníku		5:38	6:36		8:30	10:36	12:40	14:34		15:36	16:30	18:33		9:46		13:46		17:46	
582	Nezabylice		5:39	6:37		8:31	10:37	12:41	14:35		15:37	16:31	18:34		9:47		13:47		17:47	
582	Nezabylice,Hořenec		5:40	6:38		8:32	10:38	12:42	14:36		15:38	16:32	18:35		9:48		13:48		17:48	
583	Bílence		5:42	6:40		8:34	10:40	12:44	14:38		15:40	16:34	18:37		9:50		13:50		17:50	
583	Voděrady,rozc.0.6		5:43	6:41		8:35	10:41	12:45	14:39		15:41	16:35	18:38		9:51		13:51		17:51	
583	Škrle,rozc.1.0		5:45	6:43		8:37	10:43	12:47	14:41		15:43	16:37	18:40		9:53		13:53		17:53	
912	Velemyšleves,Zálezly		5:47	6:45		8:39	10:45	12:49	14:43		15:45	16:39	18:42		9:55		13:55		17:55	
912	**Velemyšleves**	**příj.**	**5:49**	**6:47**		**8:41**	**10:47**	**12:51**	**14:45**		**15:47**	**16:41**	**18:44**		**9:57**		**13:57**		**17:57**	
	⇨ 733 Most		*5:53*	*6:53*		*8:53*	*10:53*	*12:53*	*14:55*		*15:53*	*16:54*	*18:54*							
	⇨ 733 Žatec		*6:00*	*7:05*		*9:02*	*11:02*	*13:02*	*15:02*		*16:02*	*17:02*	*19:00*							

Poznámky

⇨ spoje navazující na linku 569

⌇ spoj jede po jiné trase

Všechny spoje zajišťuje nízkopodlažní vozidlo.

⚒ jede v pracovních dnech

⑥ jede v sobotu

† jede v neděli a ve státem uznávané svátky

24 nejede 24.12.

25 nejede 25.12. a 1.1.

31 nejede 24.12. a 31.12.

53 nejede od 23.12. do 2.1., 2.2., od 4.3. do 10.3., 28.3., od 29.6. do 1.9., 29.10. a 30.10.

Linka č. 522569 Chomutov-Údlice-Velemyšleves
Všeobecné informace: 474 651 414, Centrální dispečink DÚK: 475 657 657, www.dopravauk.cz
Přepravu zajišťuje: UMBRELLA CITY LINES s.r.o., Revoluční 1082/8, 110 00 Praha
Na lince platí jednotný tarif a smluvní přepravní podmínky Dopravy Ústeckého kraje. Informace jsou k dispozici ve vozidlech na lince.

Graf.: T101,T201

569 Velemyšleves-Údlice-Chomutov

DOPRAVA ÚSTECKÉHO KRAJE

Platí od 10.12.2023 do 14.12.2024

Zóna	ZASTÁVKA		PRACOVNÍ DNY												SOBOTA + NEDĚLE						
			102 ⚒	104 ⚒	106 ⚒43	108 ⚒53	110 ⚒53	112 ⚒	114 ⚒	116 ⚒	124 ⚒53	118 ⚒	120 ⚒	122 ⚒	202 ⑥†25	204 ⑥†	206 ⑥†	208 ⑥†	210 ⑥†	212 ⑥†24	214 ⑥†31
912	**Velemyšleves**	**odj.**	**5:04**	**6:06**	**7:11**	**7:12**		**9:17**	**11:11**	**13:11**		**15:11**	**16:17**	**17:18**		**9:58**		**13:58**		**17:59**	
912	Velemyšleves,Zálezly		5:06	6:08	7:13	7:14		9:19	11:13	13:13		15:13	16:19	17:20		10:00		14:00		18:01	
583	Škrle,rozc.1.0		5:08	6:10	7:15	7:16		9:21	11:15	13:15		15:15	16:21	17:22		10:02		14:02		18:03	
583	Voděrady,rozc.0.6		5:10	6:12	7:17	7:18		9:23	11:17	13:17		15:17	16:23	17:24		10:04		14:04		18:05	
583	Bílence		5:11	6:13	7:18	7:19		9:24	11:18	13:18		15:18	16:24	17:25		10:05		14:05		18:06	
582	Nezabylice,Hořenec		5:13	6:15	7:20	7:21		9:26	11:20	13:20		15:20	16:26	17:27		10:07		14:07		18:08	
582	Nezabylice		5:14	6:16	7:21	7:22		9:27	11:21	13:21		15:21	16:27	17:28		10:08		14:08		18:09	
582	Nezabylice,Na seníku		5:15	6:17	7:22	7:23		9:28	11:22	13:22		15:22	16:28	17:29		10:09		14:09		18:10	
584	**Hrušovany,kříž.**		⌇	⌇	⌇	⌇		⌇	⌇	⌇	**14:56**	⌇	⌇	⌇	**8:00**	⌇	**11:59**	⌇	**15:59**	⌇	**20:00**
584	Hrušovany,Na jezerech		⌇	⌇	⌇	⌇		⌇	⌇	⌇	⌇	⌇	⌇	⌇	8:01	⌇	12:00	⌇	16:00	⌇	20:01
584	Lažany		⌇	⌇	⌇	⌇		⌇	⌇	⌇	⌇	⌇	⌇	⌇	8:03	⌇	12:02	⌇	16:02	⌇	20:03
581	**Všehrdy**		**5:17**	**6:20**	**7:25**	⌇	**7:28**	⌇	**11:25**	**13:25**	⌇	**15:25**	⌇	⌇	**8:08**	⌇	**12:07**	⌇	**16:07**	⌇	**20:08**
582	Nezabylice,Na seníku		5:19	6:23	7:28	⌇	7:31	⌇	11:28	13:28	|	15:28	⌇	⌇	8:10	⌇	12:09	⌇	16:09	⌇	20:10
501	**Přečaply**		**5:20**	**6:25**	**7:30**	**7:25**	**7:33**	**9:30**	**11:30**	**13:30**	|	**15:30**	**16:30**	**17:30**	**8:11**	**10:10**	**12:10**	**14:10**	**16:10**	**18:11**	**20:11**
501	Přečaply,starý cukrovar	↓	5:21	6:26	7:31	7:26	7:34	9:31	11:31	13:31	|	15:31	16:31	17:31	8:12	10:11	12:11	14:11	16:11	18:12	20:12
501	**Údlice,nám.**	**příj.**	**5:22**	**6:27**	**7:32**	**7:27**	**7:35**	**9:32**	**11:32**	**13:32**	|	**15:32**	**16:32**	**17:32**	**8:13**	**10:12**	**12:12**	**14:12**	**16:12**	**18:13**	**20:13**
501	**Údlice,nám.**	**odj.**	**5:22**	**6:27**	**7:32**	**7:32**	**7:37**	**9:32**	**11:32**	**13:32**	|	**15:32**	**16:32**	**17:32**	**8:13**	**10:12**	**12:12**	**14:12**	**16:12**	**18:13**	**20:13**
501	Údlice,učiliště		|	|	|	|	|	|	|	|	|	|	|	|	|	|	|	|	|	|	|
501	Údlice,pila		5:23	6:28	7:33	7:33	7:38	9:33	11:33	13:33	|	15:33	16:33	17:33	8:14	10:13	12:13	14:13	16:13	18:14	20:14
501	Údlice,čistička		5:24	6:29	7:34	7:34	7:39	9:34	11:34	13:34	|	15:34	16:34	17:34	8:15	10:14	12:14	14:14	16:14	18:15	20:15
501	Údlice,zahrádky		5:25	6:30	7:35	7:35	7:40	9:35	11:35	13:35	|	15:35	16:35	17:35	8:16	10:15	12:15	14:15	16:15	18:16	20:16
501	Chomutov,Důl J.Žižky		5:26	6:31	7:36	7:36	7:41	9:36	11:36	13:36	|	15:36	16:36	17:36	8:17	10:16	12:16	14:16	16:16	18:17	20:17
501	Chomutov,Dukelská II		5:27	6:32	7:37	7:37	7:42	9:37	11:37	13:37	|	15:37	16:37	17:37	8:18	10:17	12:17	14:17	16:17	18:18	20:18
501	Chomutov,Dukelská I		5:28	6:33	7:38	7:38	7:43	9:38	11:38	13:38	|	15:38	16:38	17:38	8:19	10:18	12:18	14:18	16:18	18:19	20:19
501	Chomutov,u pekárny		5:29	6:34	7:39	7:39	7:44	9:39	11:39	13:39	15:07	15:39	16:39	17:39	8:20	10:19	12:19	14:19	16:19	18:20	20:20
501	Chomutov,Palackého		5:31	6:36	7:41	7:41	7:46	9:41	11:41	13:41	15:08	15:41	16:41	17:41	8:21	10:21	12:21	14:21	16:21	18:21	20:21
501	**Chomutov,aut.nádr.**	↓	**5:33**	**6:38**	**7:43**	**7:43**	**7:48**	**9:43**	**11:43**	**13:43**	**15:10**	**15:43**	**16:43**	**17:43**	**8:23**	**10:23**	**12:23**	**14:23**	**16:23**	**18:23**	**20:23**
501	**Chomutov,žel.st.**	**příj.**	**5:35**	**6:40**	**7:45**	**7:45**	**7:50**	**9:45**	**11:45**	**13:45**	**15:12**	**15:45**	**16:45**	**17:45**	**8:25**	**10:25**	**12:25**	**14:25**	**16:25**	**18:25**	**20:25**
	⇨ U1 Děčín														*8:36*	*10:36*	*12:36*	*14:36*	*16:36*	*18:36*	*20:36*
	⇨ U51 Chomutov												*0:00:01*								
	⇨ U51 Ústí n.L.			*7:04*																	
	⇨ R15 Cheb		*5:51*		*7:53*	*7:53*		*9:53*	*11:53*	*13:53*		*15:53*		*17:53*							
	⇨ R15 Praha		*6:04*		*8:04*	*8:04*	*8:04*	*10:04*	*12:04*	*14:04*		*16:04*		*18:04*							

Poznámky

⇨ spoje navazující na linku 569
| spoj zastávkou projíždí
⌇ spoj jede po jiné trase
Všechny spoje zajišťuje nízkopodlažní vozidlo.

⚒ jede v pracovních dnech
⑥ jede v sobotu
† jede v neděli a ve státem uznávané svátky
24 nejede 24.12.

25 nejede 25.12. a 1.1.
31 nejede 24.12. a 31.12.
43 jede od 23.12. do 2.1., 2.2., od 4.3. do 10.3., 28.3., od 29.6. do 1.9., 29.10. a 30.10.

53 nejede od 23.12. do 2.1., 2.2., od 4.3. do 10.3., 28.3., od 29.6. do 1.9., 29.10. a 30.10.

Linka č. 522569 Velemyšleves-Údlice-Chomutov
Všeobecné informace: 474 651 414, Centrální dispečink DÚK: 475 657 657, www.dopravauk.cz
Přepravu zajišťuje: UMBRELLA CITY LINES s.r.o., Revoluční 1082/8, 110 00 Praha
Na lince platí jednotný tarif a smluvní přepravní podmínky Dopravy Ústeckého kraje. Informace jsou k dispozici ve vozidlech na lince.

Graf.: T101,T201

570 Chomutov-Bitozeves,,Triangle-východ



DOPRAVA ÚSTECKÉHO KRAJE

Platí od 10.12.2023 do 14.12.2024

Zóna	ZASTÁVKA		PRACOVNÍ DNY		
			101 ⚒	103 ⚒	
501	**Chomutov,aut.nádr.**	**odj.**	**5:20**	**17:20**	
501	Chomutov,Palackého	↓	5:22	17:22	
501	Chomutov,u pekárny	↓	5:23	17:23	
917	Velemyšleves,Triangle-sever II	↓	5:38	17:38	
917	Velemyšleves,Triangle-západ	↓	5:39	17:39	
917	Staňkovice,Triangle-jih	↓	5:42	17:42	
917	**Bitozeves,Triangle-východ**	**příj.**	**5:46**	**17:46**	

Zóna	ZASTÁVKA - OPAČNÝ SMĚR		PRACOVNÍ DNY		
			102 ⚒	104 ⚒	
917	**Bitozeves,Triangle-východ**	**odj.**	**6:10**	**18:10**	
917	Staňkovice,Triangle-jih	↓	6:14	18:14	
917	Velemyšleves,Triangle-západ	↓	6:17	18:17	
917	Velemyšleves,Triangle-sever II	příj.	6:18	18:18	
917	Velemyšleves,Triangle-sever II	odj.	6:21	18:21	
501	Chomutov,u pekárny	↓	6:36	18:36	
501	Chomutov,Palackého	↓	6:38	18:38	
501	**Chomutov,aut.nádr.**	**příj.**	**6:40**	**18:40**	

Poznámky

Všechny spoje zajišťuje nízkopodlažní vozidlo.

⚒ jede v pracovních dnech

Linka č. 522570 Chomutov-Bitozeves,,Triangle-východ
Všeobecné informace: 474 651 414, Centrální dispečink DÚK: 475 657 657, www.dopravauk.cz
Přepravu zajišťuje: UMBRELLA CITY LINES s.r.o., Revoluční 1082/8, 110 00 Praha
Na lince platí jednotný tarif a smluvní přepravní podmínky Dopravy Ústeckého kraje. Informace jsou k dispozici ve vozidlech na lince.

Graf.: T101

588 Chomutov-Hora Sv. Šebestiána-Marienberg

DOPRAVA ÚSTECKÉHO KRAJE

Platí od 10.12.2023 do 14.12.2024

Zóna	ZASTÁVKA		PRACOVNÍ DNY											SOBOTA + NEDĚLE					
			101 ⚒	103 ⚒	105 ⚒ 🚲	107 ⚒ 🚲	109 ⚒53	111 ⚒43 🚲	113 ⚒53	115 ⚒43 🚲	117 ⚒	119 ⚒	121 ⚒	201 ⑥†25	203 ⑥† 🚲	205 ⑥† 🚲	207 ⑥† 🚲	209 ⑥†24 🚲	211 ⑥†31
501	**Chomutov,žel.st.**	**odj.**	**5:23**	**6:43**	**8:08**	**10:08**	**13:05**	**13:08**	**15:05**	**15:08**	**17:08**	**18:38**	**20:08**	**6:28**	**9:03**	**11:03**	**15:08**	**17:08**	**18:28**
501	**Chomutov,aut.nádr.**	**příj.**	**5:25**	**6:45**	**8:10**	**10:10**	**13:07**	**13:10**	**15:07**	**15:10**	**17:10**	**18:40**	**20:10**	**6:30**	**9:05**	**11:05**	**15:10**	**17:10**	**18:30**
501	**Chomutov,aut.nádr.**	**odj.**	**5:25**	**6:45**	**8:10**	**10:10**	**13:07**	**13:10**	**15:07**	**15:10**	**17:10**	**18:40**	**20:10**	**6:30**	**9:10**	**11:10**	**15:10**	**17:10**	**18:30**
501	Chomutov,Zborovská		|	|	|	|	|	|	|	|	|	|	|	|	|	|	|	|	|
501	Chomutov,Bezručova		5:28	6:48	8:13	10:13	13:10	13:13	15:10	15:13	17:13	18:43	20:12	6:32	9:13	11:13	15:13	17:13	18:32
501	Chomutov,Jitřenka		⟆	⟆	⟆	⟆	13:12	⟆	15:12	⟆	⟆	⟆	⟆	⟆	⟆	⟆	⟆	⟆	⟆
501	Chomutov,Lipská II		5:30	6:50	8:15	10:15	13:15	13:15	15:15	15:15	17:15	18:45	20:14	6:34	9:15	11:15	15:15	17:15	18:34
521	Křimov,Krásná Lípa		5:35	6:55	8:20	10:20	13:20	13:20	15:20	15:20	17:20	18:50	20:19	6:39	9:20	11:20	15:20	17:20	18:39
521	Křimov,Domina,žel.st.		5:36	6:56	8:21	10:21	13:21	13:21	15:21	15:21	17:21	18:51	20:20	6:40	9:21	11:21	15:21	17:21	18:40
521	Křimov,Domina		5:37	6:57	8:22	10:22	13:22	13:22	15:22	15:22	17:22	18:52	20:21	6:41	9:22	11:22	15:22	17:22	18:41
521	Křimov,Strážky		5:38	6:58	8:23	10:23	13:23	13:23	15:23	15:23	17:23	18:53	20:22	6:42	9:23	11:23	15:23	17:23	18:42
521	Křimov,Suchdol,rozc.		5:39	6:59	8:24	10:24	13:24	13:24	15:24	15:24	17:24	18:54	20:23	6:43	9:24	11:24	15:24	17:24	18:43
521	Křimov		5:40	7:00	8:25	10:25	13:25	13:25	15:25	15:25	17:25	18:55	20:24	6:44	9:25	11:25	15:25	17:25	18:44
521	Křimov,nádr.rozc.		5:42	7:02	8:27	10:27	13:27	13:27	15:27	15:27	17:27	18:57	20:25	6:45	9:27	11:27	15:27	17:27	18:45
521	Křimov,nádr.		5:43	7:03	8:28	10:28	13:28	13:28	15:28	15:28	17:28	18:58	20:26	6:46	9:28	11:28	15:28	17:28	18:46
524	Hora Sv.Šebestiána,Nová Ves		5:45	7:05	8:30	10:30	13:30	13:30	15:30	15:30	17:30	19:00	20:28	6:48	9:30	11:30	15:30	17:30	18:48
524	**Hora Sv.Šebestiána**		**5:47**	**7:07**	**8:32**	**10:32**	**13:32**	**13:32**	**15:32**	**15:32**	**17:32**	**19:02**	**20:30**	**6:50**	**9:32**	**11:32**	**15:32**	**17:32**	**18:50**
x	Hora Sv.Šebestiána,,CLO ⊞				|	|	|	|	|	|	|					|	|	|	|	
x	Reitzenhain,ZOLL ⊞				|	|	|	|	|	|	|					|	|	|	|	
	Reitzenhain,Wendeschleife				8:40	10:40	13:40	13:40	15:40	15:40	17:40				9:40	11:40	15:40	17:40	
	Reitzenhain,Kfz-Werkstatt				8:42	10:42	13:42	13:42	15:42	15:42	17:42				9:42	11:42	15:42	17:42	
	Marienberg,Neues Haus				8:47	10:47	13:47	13:47	15:47	15:47	17:47				9:47	11:47	15:47	17:47	
	Marienberg,Reitzenhainer Str.				8:54	10:54	13:54	13:54	15:54	15:54	17:54				9:54	11:54	15:54	17:54	
	Marienberg,Markt	**příj.**			**8:56**	**10:56**	**13:56**	**13:56**	**15:56**	**15:56**	**17:56**				**9:56**	**11:56**	**15:56**	**17:56**	
	⇨ 207 Chemnitz				*9:10*	*11:10*	*14:10*	*14:10*	*16:10*	*16:10*	*18:10*				*10:10*	*12:10*	*16:10*	*18:10*	

Poznámky

⇨ spoje navazující na linku 588

| spoj zastávkou projíždí

⟆ spoj jede po jiné trase

Všechny spoje zajišťuje nízkopodlažní vozidlo.

⚒ jede v pracovních dnech

⑥ jede v sobotu

† jede v neděli a ve státem uznávané svátky

24 nejede 24.12.

25 nejede 25.12. a 1.1.

31 nejede 24.12. a 31.12.

43 jede od 23.12. do 2.1., 2.2., od 4.3. do 10.3., 28.3., od 29.6. do 1.9., 29.10. a 30.10.

53 nejede od 23.12. do 2.1., 2.2., od 4.3. do 10.3., 28.3., od 29.6. do 1.9., 29.10. a 30.10.

🚲 spoje 105, 107, 111 a 115 přepravují jízdní kola od 29.6.2024 do 1.9.2024, nejvýše 20 kol, na část míst je možná rezervace pro jízdní kolo pouze v aplikaci DÚKapka/Fahrten erweiterte Fahrradmitnahme vom 29.6.2024 bis 1.9.2024,max 20 Fahrräder.

🚲 spoje 203, 205, 207 a 209 přepravují jízdní kola od 20.4.2024 do 29.9.2024, nejvýše 20 kol, na část míst je možná rezervace pro jízdní kolo pouze v aplikaci DÚKapka/Fahrten erweiterte Fahrradmitnahme vom 20.4.2024 bis 29.9.2024,max 20 Fahrräder.

Linka č. 001588 Chomutov-Hora Sv. Šebestiána-Marienberg
Všeobecné informace: 474 651 414, Centrální dispečink DÚK: 475 657 657, www.dopravauk.cz
Přepravu zajišťuje: UMBRELLA CITY LINES s.r.o., Revoluční 1082/8, 110 00 Praha
Na lince platí jednotný tarif a smluvní přepravní podmínky Dopravy Ústeckého kraje. Informace jsou k dispozici ve vozidlech na lince.

Graf.: T101,T201

588 Marienberg-Hora Sv. Šebestiána-Chomutov

DOPRAVA ÚSTECKÉHO KRAJE

Platí od 10.12.2023 do 14.12.2024

Zóna	ZASTÁVKA		PRACOVNÍ DNY										SOBOTA + NEDĚLE					
			102 ⚒	104 ⚒	106 ⚒53	108 ⚒43	110 ⚒ 🚲	112 ⚒ 🚲	114 ⚒ 🚲	116 ⚒ 🚲	118 ⚒	120 ⚒	202 ⑥†25	204 ⑥† 🚲	206 ⑥† 🚲	208 ⑥† 🚲	210 ⑥†24 🚲	212 ⑥†31
	Marienberg,Markt	**odj.**					**9:00**	**11:00**	**14:00**	**16:00**	**18:00**			**10:00**	**12:00**	**16:00**	**18:00**	
	Marienberg,Reitzenhainer Str.						9:02	11:02	14:02	16:02	18:02			10:02	12:02	16:02	18:02	
	Marienberg,Neues Haus						9:09	11:09	14:09	16:09	18:09			10:09	12:09	16:09	18:09	
	Reitzenhain,Kfz-Werkstatt						9:14	11:14	14:14	16:14	18:14			10:14	12:14	16:14	18:14	
	Reitzenhain,Wendeschleife						9:16	11:16	14:16	16:16	18:16			10:16	12:16	16:16	18:16	
x	Reitzenhain,ZOLL ⊞						|	|	|	|	|			|	|	|	|	
x	Hora Sv.Šebestiána,,CLO ⊞						|	|	|	|	|			|	|	|	|	
524	**Hora Sv.Šebestiána**		**4:44**	**5:49**	**7:10**	**7:16**	**9:24**	**11:24**	**14:24**	**16:24**	**18:24**	**19:24**	**7:24**	**10:24**	**12:24**	**16:24**	**18:24**	**19:24**
524	Hora Sv.Šebestiána,Nová Ves		4:46	5:51	7:12	7:18	9:26	11:26	14:26	16:26	18:26	19:26	7:26	10:26	12:26	16:26	18:26	19:26
521	Křimov,nádr.		4:48	5:53	7:14	7:20	9:28	11:28	14:28	16:28	18:28	19:28	7:28	10:28	12:28	16:28	18:28	19:28
521	Křimov,nádr.rozc.		4:49	5:54	7:15	7:21	9:29	11:29	14:29	16:29	18:29	19:29	7:29	10:29	12:29	16:29	18:29	19:29
521	Křimov		4:51	5:56	7:17	7:23	9:31	11:31	14:31	16:31	18:31	19:31	7:31	10:31	12:31	16:31	18:31	19:31
521	Křimov,Suchdol,rozc.		4:52	5:57	7:18	7:24	9:32	11:32	14:32	16:32	18:32	19:32	7:32	10:32	12:32	16:32	18:32	19:32
521	Křimov,Strážky		4:53	5:58	7:19	7:25	9:33	11:33	14:33	16:33	18:33	19:33	7:33	10:33	12:33	16:33	18:33	19:33
521	Křimov,Domina		4:54	5:59	7:20	7:26	9:34	11:34	14:34	16:34	18:34	19:34	7:34	10:34	12:34	16:34	18:34	19:34
521	Křimov,Domina,žel.st.	↓	4:55	6:00	7:21	7:27	9:35	11:35	14:35	16:35	18:35	19:35	7:35	10:35	12:35	16:35	18:35	19:35
521	Křimov,Krásná Lípa	příj.	4:56	6:01	7:22	7:28	9:36	11:36	14:36	16:36	18:36	19:36	7:36	10:36	12:36	16:36	18:36	19:36
521	Křimov,Krásná Lípa	odj.	4:56	6:01	7:25	7:28	9:36	11:36	14:36	16:36	18:36	19:36	7:36	10:36	12:36	16:36	18:36	19:36
501	Chomutov,Lipská II		5:01	6:06	7:30	7:33	9:41	11:41	14:41	16:41	18:41	19:40	7:40	10:41	12:41	16:41	18:40	19:40
501	Chomutov,Jitřenka		⟩	⟩	◖7:33	⟩	⟩	⟩	⟩	⟩	⟩	⟩	⟩	⟩	⟩	⟩	⟩	⟩
501	Chomutov,Bezručova		5:03	6:08	7:35	7:35	9:43	11:43	14:43	16:43	18:43	19:42	7:42	10:43	12:43	16:43	18:42	19:42
501	Chomutov,Zborovská		5:04	6:09	7:36	7:36	9:44	11:44	14:44	16:44	18:44	19:43	7:43	10:44	12:44	16:44	18:43	19:43
501	Chomutov,aut.nádr.	↓	5:06	6:11	7:38	7:38	9:46	11:46	14:46	16:46	18:46	19:44	7:44	10:46	12:46	16:46	18:44	19:44
501	**Chomutov,žel.st.**	**příj.**	**5:08**	**6:13**	**7:40**	**7:40**	**9:48**	**11:48**	**14:48**	**16:48**	**18:48**	**19:46**	**7:46**	**10:48**	**12:48**	**16:48**	**18:46**	**19:46**
	⇨ U1 Kadaň		*5:21*	*6:25*														
	⇨ U51 Ústí n.L.			*6:28*					*15:04*	*17:04*	*19:04*							
	⇨ R15 Cheb				*7:53*	*7:53*						*19:53*	*7:53*					*19:53*
	⇨ R15 Praha				*8:04*	*8:04*	*10:04*	*12:04*				*20:04*	*8:04*					*20:04*

Poznámky

⇨ spoje navazující na linku 588

| spoj zastávkou projíždí

⟩ spoj jede po jiné trase

Všechny spoje zajišťuje nízkopodlažní vozidlo.

⚒ jede v pracovních dnech

⑥ jede v sobotu

† jede v neděli a ve státem uznávané svátky

24 nejede 24.12.

25 nejede 25.12. a 1.1.

31 nejede 24.12. a 31.12.

43 jede od 23.12. do 2.1., 2.2., od 4.3. do 10.3., 28.3., od 29.6. do 1.9., 29.10. a 30.10.

53 nejede od 23.12. do 2.1., 2.2., od 4.3. do 10.3., 28.3., od 29.6. do 1.9., 29.10. a 30.10.

🚲 spoje 110, 112, 114 a 116 přepravují jízdní kola od 29.6.2024 do 1.9.2024, nejvýše 20 kol, na část míst je možná rezervace pro jízdní kolo pouze v aplikaci DÚKapka/Fahrten erweiterte Fahrradmitnahme vom 29.6.2024 bis 1.9.2024,max 20 Fahrräder.

🚲 spoje 204, 206, 208 a 210 přepravují jízdní kola od 20.4.2024 do 29.9.2024, nejvýše 20 kol, na část míst je možná rezervace pro jízdní kolo pouze v aplikaci DÚKapka/Fahrten erweiterte Fahrradmitnahme vom 20.4.2024 bis 29.9.2024,max 20 Fahrräder.

◖ spoj zastavuje jen pro vystupování/nur zu aussteigen

Linka č. 001588 Marienberg-Hora Sv. Šebestiána-Chomutov
Všeobecné informace: 474 651 414, Centrální dispečink DÚK: 475 657 657, www.dopravauk.cz
Přepravu zajišťuje: UMBRELLA CITY LINES s.r.o., Revoluční 1082/8, 110 00 Praha
Na lince platí jednotný tarif a smluvní přepravní podmínky Dopravy Ústeckého kraje. Informace jsou k dispozici ve vozidlech na lince.

Graf.: T101,T201

PŘÍLOHA 1

VYMEZENÍ LINEK A SPOJŮ

ČÁST 1C

VÝKONY NA SPOJÍCH

Vymezení linek a spojů

2023

Období: 01.01.2023 až 31.12.2023
Oblasti: Chomutovsko
Dopravci: UMBRELLA CITY LINES s.r.o.
Provozovny: Chomutovsko(Umbrella), Kadaň(Umbrella)

Oblast	Číslo linky	Název linky	Číslo spoje	Délka spoje	Období od-do	Počet spojů	Výkon za období	Typ vozu	Poznámka grafikonu
(1)	(2)	(3)	(4)	(5)	(6)	(7)	(8)=(5)x(7)	(9)	(10)
Chomutovsko	560	Chomutov-Blatno-Kalek,Načetín	101	20,800	02.01.2023 - 06.01.2023	5	104,000	CV_12	
Chomutovsko	560	Chomutov-Blatno-Kalek,Načetín	101	20,800	09.01.2023 - 31.01.2023	17	353,600	CV_12	
Chomutovsko	560	Chomutov-Blatno-Kalek,Načetín	101	20,800	01.02.2023 - 08.12.2023	215	4472,000	KŽb10	
Chomutovsko	560	Chomutov-Blatno-Kalek,Načetín	101	20,800	11.12.2023 - 29.12.2023	13	270,400	KŽb10	
Chomutovsko	560	Chomutov-Blatno-Kalek,Načetín	102	20,800	02.01.2023 - 08.12.2023	237	4929,600	CV_12	
Chomutovsko	560	Chomutov-Blatno-Kalek,Načetín	102	20,800	11.12.2023 - 29.12.2023	13	270,400	CV_12	
Chomutovsko	560	Chomutov-Blatno-Kalek,Načetín	103	20,800	02.01.2023 - 08.12.2023	237	4929,600	CV_12	
Chomutovsko	560	Chomutov-Blatno-Kalek,Načetín	103	20,800	11.12.2023 - 29.12.2023	13	270,400	CV_12	
Chomutovsko	560	Chomutov-Blatno-Kalek,Načetín	104	20,800	02.01.2023 - 06.01.2023	5	104,000	CV_12	
Chomutovsko	560	Chomutov-Blatno-Kalek,Načetín	104	20,800	09.01.2023 - 31.01.2023	17	353,600	CV_12	
Chomutovsko	560	Chomutov-Blatno-Kalek,Načetín	104	20,800	01.02.2023 - 08.12.2023	215	4472,000	KŽb10	
Chomutovsko	560	Chomutov-Blatno-Kalek,Načetín	104	20,800	11.12.2023 - 29.12.2023	13	270,400	KŽb10	
Chomutovsko	560	Chomutov-Blatno-Kalek,Načetín	105	20,800	02.01.2023 - 08.12.2023	237	4929,600	CV_12	
Chomutovsko	560	Chomutov-Blatno-Kalek,Načetín	105	20,800	11.12.2023 - 29.12.2023	13	270,400	CV_12	
Chomutovsko	560	Chomutov-Blatno-Kalek,Načetín	106	20,800	02.01.2023 - 08.12.2023	237	4929,600	CV_12	
Chomutovsko	560	Chomutov-Blatno-Kalek,Načetín	106	20,800	11.12.2023 - 29.12.2023	13	270,400	CV_12	
Chomutovsko	560	Chomutov-Blatno-Kalek,Načetín	107	20,800	02.01.2023 - 08.12.2023	237	4929,600	CV_12	
Chomutovsko	560	Chomutov-Blatno-Kalek,Načetín	107	20,800	11.12.2023 - 29.12.2023	13	270,400	CV_12	
Chomutovsko	560	Chomutov-Blatno-Kalek,Načetín	108	20,800	02.01.2023 - 08.12.2023	237	4929,600	CV_12	
Chomutovsko	560	Chomutov-Blatno-Kalek,Načetín	108	20,800	11.12.2023 - 29.12.2023	13	270,400	CV_12	
Chomutovsko	560	Chomutov-Blatno-Kalek,Načetín	109	20,800	02.01.2023 - 08.12.2023	194	4035,200	CV_12	
Chomutovsko	560	Chomutov-Blatno-Kalek,Načetín	109	20,800	03.07.2023 - 01.09.2023	43	894,400	CV_12	
Chomutovsko	560	Chomutov-Blatno-Kalek,Načetín	109	20,800	11.12.2023 - 29.12.2023	13	270,400	CV_12	
Chomutovsko	560	Chomutov-Blatno-Kalek,Načetín	110	20,800	02.01.2023 - 08.12.2023	237	4929,600	CV_12	
Chomutovsko	560	Chomutov-Blatno-Kalek,Načetín	110	20,800	11.12.2023 - 29.12.2023	13	270,400	CV_12	
Chomutovsko	560	Chomutov-Blatno-Kalek,Načetín	111	20,800	02.01.2023 - 08.12.2023	237	4929,600	CV_12	
Chomutovsko	560	Chomutov-Blatno-Kalek,Načetín	111	20,800	11.12.2023 - 29.12.2023	13	270,400	CV_12	
Chomutovsko	560	Chomutov-Blatno-Kalek,Načetín	112	20,800	02.01.2023 - 08.12.2023	194	4035,200	CV_12	
Chomutovsko	560	Chomutov-Blatno-Kalek,Načetín	112	20,800	03.07.2023 - 01.09.2023	43	894,400	CV_12	
Chomutovsko	560	Chomutov-Blatno-Kalek,Načetín	112	20,800	11.12.2023 - 29.12.2023	13	270,400	CV_12	
Chomutovsko	560	Chomutov-Blatno-Kalek,Načetín	114	20,800	02.01.2023 - 08.12.2023	237	4929,600	CV_12	
Chomutovsko	560	Chomutov-Blatno-Kalek,Načetín	114	20,800	11.12.2023 - 29.12.2023	13	270,400	CV_12	
Chomutovsko	560	Chomutov-Blatno-Kalek,Načetín	201	20,800	01.01.2023 - 09.12.2023	106	2204,800	BusNP	
Chomutovsko	560	Chomutov-Blatno-Kalek,Načetín	201	20,800	10.12.2023 - 31.12.2023	9	187,200	CV_12	
Chomutovsko	560	Chomutov-Blatno-Kalek,Načetín	202	20,800	01.01.2023 - 09.12.2023	106	2204,800	BusNP	
Chomutovsko	560	Chomutov-Blatno-Kalek,Načetín	202	20,800	10.12.2023 - 31.12.2023	9	187,200	CV_12	
Chomutovsko	560	Chomutov-Blatno-Kalek,Načetín	203	20,800	01.01.2023 - 09.12.2023	106	2204,800	BusNP	
Chomutovsko	560	Chomutov-Blatno-Kalek,Načetín	203	20,800	10.12.2023 - 31.12.2023	9	187,200	CV_12	
Chomutovsko	560	Chomutov-Blatno-Kalek,Načetín	204	20,800	01.01.2023 - 09.12.2023	106	2204,800	BusNP	
Chomutovsko	560	Chomutov-Blatno-Kalek,Načetín	204	20,800	10.12.2023 - 31.12.2023	9	187,200	CV_12	
Chomutovsko	560	Chomutov-Blatno-Kalek,Načetín	205	20,800	01.01.2023 - 09.12.2023	106	2204,800	BusNP	
Chomutovsko	560	Chomutov-Blatno-Kalek,Načetín	205	20,800	10.12.2023 - 31.12.2023	8	166,400	CV_12	
Chomutovsko	560	Chomutov-Blatno-Kalek,Načetín	206	20,800	01.01.2023 - 09.12.2023	106	2204,800	BusNP	
Chomutovsko	560	Chomutov-Blatno-Kalek,Načetín	206	20,800	10.12.2023 - 31.12.2023	8	166,400	CV_12	
Chomutovsko	561	Chomutov-Jirkov-Boleboř-Hora Svaté Kateřiny	101	16,100	02.01.2023 - 08.12.2023	237	3815,700	CV_12	
Chomutovsko	561	Chomutov-Jirkov-Boleboř-Hora Svaté Kateřiny	101	16,100	11.12.2023 - 29.12.2023	13	209,300	CV_12	
Chomutovsko	561	Chomutov-Jirkov-Boleboř-Hora Svaté Kateřiny	102	18,400	02.01.2023 - 08.12.2023	237	4360,800	CV_12	
Chomutovsko	561	Chomutov-Jirkov-Boleboř-Hora Svaté Kateřiny	102	18,400	11.12.2023 - 29.12.2023	13	239,200	CV_12	
Chomutovsko	561	Chomutov-Jirkov-Boleboř-Hora Svaté Kateřiny	103	5,600	02.01.2023 - 08.12.2023	237	1327,200	CV_12	
Chomutovsko	561	Chomutov-Jirkov-Boleboř-Hora Svaté Kateřiny	103	5,600	11.12.2023 - 29.12.2023	13	72,800	CV_12	
Chomutovsko	561	Chomutov-Jirkov-Boleboř-Hora Svaté Kateřiny	104	5,500	02.01.2023 - 29.12.2023	207	1138,500	CV_12	
Chomutovsko	561	Chomutov-Jirkov-Boleboř-Hora Svaté Kateřiny	104	5,500	03.07.2023 - 01.09.2023	43	236,500	CV_12	
Chomutovsko	561	Chomutov-Jirkov-Boleboř-Hora Svaté Kateřiny	105	18,400	02.01.2023 - 29.12.2023	250	4600,000	CV_12	
Chomutovsko	561	Chomutov-Jirkov-Boleboř-Hora Svaté Kateřiny	106	18,400	02.01.2023 - 29.12.2023	250	4600,000	CV_12	
Chomutovsko	561	Chomutov-Jirkov-Boleboř-Hora Svaté Kateřiny	107	18,400	02.01.2023 - 29.12.2023	250	4600,000	CV_12	
Chomutovsko	561	Chomutov-Jirkov-Boleboř-Hora Svaté Kateřiny	108	16,000	02.01.2023 - 08.12.2023	237	3792,000	CV_12	
Chomutovsko	561	Chomutov-Jirkov-Boleboř-Hora Svaté Kateřiny	108	16,000	11.12.2023 - 29.12.2023	13	208,000	CV_12	
Chomutovsko	561	Chomutov-Jirkov-Boleboř-Hora Svaté Kateřiny	109	18,400	02.01.2023 - 29.12.2023	250	4600,000	CV_12	
Chomutovsko	561	Chomutov-Jirkov-Boleboř-Hora Svaté Kateřiny	110	16,000	02.01.2023 - 08.12.2023	237	3792,000	CV_12	
Chomutovsko	561	Chomutov-Jirkov-Boleboř-Hora Svaté Kateřiny	110	16,000	11.12.2023 - 29.12.2023	13	208,000	CV_12	
Chomutovsko	561	Chomutov-Jirkov-Boleboř-Hora Svaté Kateřiny	111	18,400	02.01.2023 - 08.12.2023	237	4360,800	CV_12	
Chomutovsko	561	Chomutov-Jirkov-Boleboř-Hora Svaté Kateřiny	111	18,400	11.12.2023 - 29.12.2023	13	239,200	CV_12	
Chomutovsko	561	Chomutov-Jirkov-Boleboř-Hora Svaté Kateřiny	112	16,000	02.01.2023 - 08.12.2023	237	3792,000	CV_12	
Chomutovsko	561	Chomutov-Jirkov-Boleboř-Hora Svaté Kateřiny	112	16,000	11.12.2023 - 29.12.2023	13	208,000	CV_12	
Chomutovsko	561	Chomutov-Jirkov-Boleboř-Hora Svaté Kateřiny	114	6,100	02.01.2023 - 08.12.2023	237	1445,700	CV_12	
Chomutovsko	561	Chomutov-Jirkov-Boleboř-Hora Svaté Kateřiny	114	6,100	11.12.2023 - 29.12.2023	13	79,300	CV_12	
Chomutovsko	561	Chomutov-Jirkov-Boleboř-Hora Svaté Kateřiny	201	6,100	07.01.2023 - 05.11.2023	95	579,500	BusNP	
Chomutovsko	561	Chomutov-Jirkov-Boleboř-Hora Svaté Kateřiny	201	6,100	11.11.2023 - 09.12.2023	10	61,000	CV_12	
Chomutovsko	561	Chomutov-Jirkov-Boleboř-Hora Svaté Kateřiny	201	6,100	10.12.2023 - 31.12.2023	8	48,800	CV_12	
Chomutovsko	561	Chomutov-Jirkov-Boleboř-Hora Svaté Kateřiny	202	14,800	07.01.2023 - 05.11.2023	95	1406,000	BusNP	
Chomutovsko	561	Chomutov-Jirkov-Boleboř-Hora Svaté Kateřiny	202	14,800	11.11.2023 - 09.12.2023	10	148,000	CV_12	
Chomutovsko	561	Chomutov-Jirkov-Boleboř-Hora Svaté Kateřiny	202	14,800	10.12.2023 - 31.12.2023	8	118,400	CV_12	
Chomutovsko	561	Chomutov-Jirkov-Boleboř-Hora Svaté Kateřiny	203	28,000	15.04.2023 - 01.10.2023	55	1540,000	BusNP	
Chomutovsko	561	Chomutov-Jirkov-Boleboř-Hora Svaté Kateřiny	204	27,700	15.04.2023 - 01.10.2023	55	1523,500	BusNP	
Chomutovsko	561	Chomutov-Jirkov-Boleboř-Hora Svaté Kateřiny	205	15,000	01.01.2023 - 10.04.2023	31	465,000	BusNP	
Chomutovsko	561	Chomutov-Jirkov-Boleboř-Hora Svaté Kateřiny	205	15,000	07.10.2023 - 05.11.2023	10	150,000	BusNP	
Chomutovsko	561	Chomutov-Jirkov-Boleboř-Hora Svaté Kateřiny	205	15,000	11.11.2023 - 09.12.2023	10	150,000	CV_12	
Chomutovsko	561	Chomutov-Jirkov-Boleboř-Hora Svaté Kateřiny	205	15,000	10.12.2023 - 31.12.2023	9	135,000	CV_12	
Chomutovsko	561	Chomutov-Jirkov-Boleboř-Hora Svaté Kateřiny	206	14,800	01.01.2023 - 10.04.2023	31	458,800	BusNP	
Chomutovsko	561	Chomutov-Jirkov-Boleboř-Hora Svaté Kateřiny	206	14,800	07.10.2023 - 05.11.2023	10	148,000	BusNP	
Chomutovsko	561	Chomutov-Jirkov-Boleboř-Hora Svaté Kateřiny	206	14,800	11.11.2023 - 09.12.2023	10	148,000	CV_12	
Chomutovsko	561	Chomutov-Jirkov-Boleboř-Hora Svaté Kateřiny	206	14,800	10.12.2023 - 31.12.2023	9	133,200	CV_12	

Chomutovsko	561	Chomutov-Jirkov-Boleboř-Hora Svaté Kateřiny	207	28,000	15.04.2023 - 30.04.2023	6	168,000	BusNP	
Chomutovsko	561	Chomutov-Jirkov-Boleboř-Hora Svaté Kateřiny	207	28,000	01.05.2023 - 01.10.2023	49	1372,000	BusNP	
Chomutovsko	561	Chomutov-Jirkov-Boleboř-Hora Svaté Kateřiny	208	27,700	15.04.2023 - 30.04.2023	6	166,200	BusNP	
Chomutovsko	561	Chomutov-Jirkov-Boleboř-Hora Svaté Kateřiny	208	27,700	01.05.2023 - 01.10.2023	49	1357,300	BusNP	
Chomutovsko	561	Chomutov-Jirkov-Boleboř-Hora Svaté Kateřiny	209	15,000	01.01.2023 - 10.04.2023	31	465,000	BusNP	
Chomutovsko	561	Chomutov-Jirkov-Boleboř-Hora Svaté Kateřiny	209	15,000	07.10.2023 - 05.11.2023	10	150,000	BusNP	
Chomutovsko	561	Chomutov-Jirkov-Boleboř-Hora Svaté Kateřiny	209	15,000	11.11.2023 - 09.12.2023	10	150,000	CV_12	
Chomutovsko	561	Chomutov-Jirkov-Boleboř-Hora Svaté Kateřiny	209	15,000	10.12.2023 - 31.12.2023	9	135,000	CV_12	
Chomutovsko	561	Chomutov-Jirkov-Boleboř-Hora Svaté Kateřiny	210	14,800	01.01.2023 - 10.04.2023	31	458,800	BusNP	
Chomutovsko	561	Chomutov-Jirkov-Boleboř-Hora Svaté Kateřiny	210	14,800	07.10.2023 - 05.11.2023	10	148,000	BusNP	
Chomutovsko	561	Chomutov-Jirkov-Boleboř-Hora Svaté Kateřiny	210	14,800	11.11.2023 - 09.12.2023	10	148,000	CV_12	
Chomutovsko	561	Chomutov-Jirkov-Boleboř-Hora Svaté Kateřiny	210	14,800	10.12.2023 - 30.12.2023	7	103,600	CV_12	
Chomutovsko	561	Chomutov-Jirkov-Boleboř-Hora Svaté Kateřiny	211	15,000	01.01.2023 - 05.11.2023	96	1440,000	BusNP	
Chomutovsko	561	Chomutov-Jirkov-Boleboř-Hora Svaté Kateřiny	211	15,000	11.11.2023 - 09.12.2023	10	150,000	CV_12	
Chomutovsko	561	Chomutov-Jirkov-Boleboř-Hora Svaté Kateřiny	211	15,000	10.12.2023 - 31.12.2023	8	120,000	CV_12	
Chomutovsko	561	Chomutov-Jirkov-Boleboř-Hora Svaté Kateřiny	212	6,100	01.01.2023 - 05.11.2023	96	585,600	BusNP	
Chomutovsko	561	Chomutov-Jirkov-Boleboř-Hora Svaté Kateřiny	212	6,100	11.11.2023 - 09.12.2023	10	61,000	CV_12	
Chomutovsko	561	Chomutov-Jirkov-Boleboř-Hora Svaté Kateřiny	212	6,100	10.12.2023 - 31.12.2023	8	48,800	CV_12	
Chomutovsko	564	Chomutov-Jirkov-Litvínov,Janov	101	28,600	02.01.2023 - 06.01.2023	5	143,000	CV_12	
Chomutovsko	564	Chomutov-Jirkov-Litvínov,Janov	101	28,600	09.01.2023 - 23.06.2023	116	3317,600	CV_12	
Chomutovsko	564	Chomutov-Jirkov-Litvínov,Janov	101	32,800	26.06.2023 - 29.12.2023	129	4231,200	CV_12	
Chomutovsko	564	Chomutov-Jirkov-Litvínov,Janov	102	28,900	02.01.2023 - 23.06.2023	121	3496,900	CV_12	
Chomutovsko	564	Chomutov-Jirkov-Litvínov,Janov	102	28,900	26.06.2023 - 08.12.2023	116	3352,400	CV_12	
Chomutovsko	564	Chomutov-Jirkov-Litvínov,Janov	102	28,900	11.12.2023 - 29.12.2023	13	375,700	CV_12	
Chomutovsko	564	Chomutov-Jirkov-Litvínov,Janov	103	33,500	02.01.2023 - 06.01.2023	5	167,500	CV_12	
Chomutovsko	564	Chomutov-Jirkov-Litvínov,Janov	103	33,500	09.01.2023 - 23.06.2023	116	3886,000	CV_12	
Chomutovsko	564	Chomutov-Jirkov-Litvínov,Janov	103	33,500	26.06.2023 - 08.12.2023	116	3886,000	CV_12	
Chomutovsko	564	Chomutov-Jirkov-Litvínov,Janov	103	33,500	11.12.2023 - 29.12.2023	13	435,500	CV_12	
Chomutovsko	564	Chomutov-Jirkov-Litvínov,Janov	104	27,900	02.01.2023 - 23.06.2023	121	3375,900	CV_12	
Chomutovsko	564	Chomutov-Jirkov-Litvínov,Janov	104	32,500	26.06.2023 - 08.12.2023	116	3770,000	CV_12	
Chomutovsko	564	Chomutov-Jirkov-Litvínov,Janov	104	32,500	11.12.2023 - 29.12.2023	13	422,500	CV_12	
Chomutovsko	564	Chomutov-Jirkov-Litvínov,Janov	105	28,900	02.01.2023 - 23.06.2023	121	3496,900	CV_12	
Chomutovsko	564	Chomutov-Jirkov-Litvínov,Janov	105	28,900	26.06.2023 - 08.12.2023	73	2109,700	CV_12	
Chomutovsko	564	Chomutov-Jirkov-Litvínov,Janov	105	28,900	03.07.2023 - 01.09.2023	43	1242,700	KŽb10	
Chomutovsko	564	Chomutov-Jirkov-Litvínov,Janov	105	28,900	11.12.2023 - 29.12.2023	13	375,700	CV_12	
Chomutovsko	564	Chomutov-Jirkov-Litvínov,Janov	106	28,900	02.01.2023 - 23.06.2023	121	3496,900	CV_12	
Chomutovsko	564	Chomutov-Jirkov-Litvínov,Janov	106	28,900	26.06.2023 - 08.12.2023	116	3352,400	CV_12	
Chomutovsko	564	Chomutov-Jirkov-Litvínov,Janov	106	28,900	11.12.2023 - 29.12.2023	13	375,700	CV_12	
Chomutovsko	564	Chomutov-Jirkov-Litvínov,Janov	107	12,400	02.01.2023 - 08.12.2023	237	2938,800	CV_12	
Chomutovsko	564	Chomutov-Jirkov-Litvínov,Janov	107	12,400	11.12.2023 - 29.12.2023	13	161,200	CV_12	
Chomutovsko	564	Chomutov-Jirkov-Litvínov,Janov	108	28,900	02.01.2023 - 23.06.2023	121	3496,900	CV_12	
Chomutovsko	564	Chomutov-Jirkov-Litvínov,Janov	108	28,900	26.06.2023 - 08.12.2023	73	2109,700	CV_12	
Chomutovsko	564	Chomutov-Jirkov-Litvínov,Janov	108	28,900	03.07.2023 - 01.09.2023	43	1242,700	KŽb10	
Chomutovsko	564	Chomutov-Jirkov-Litvínov,Janov	108	28,900	11.12.2023 - 29.12.2023	13	375,700	CV_12	
Chomutovsko	564	Chomutov-Jirkov-Litvínov,Janov	109	33,500	03.01.2023 - 22.12.2023	199	6666,500	CV_12	
Chomutovsko	564	Chomutov-Jirkov-Litvínov,Janov	110	33,500	03.01.2023 - 08.12.2023	189	6331,500	CV_12	
Chomutovsko	564	Chomutov-Jirkov-Litvínov,Janov	110	33,500	11.12.2023 - 22.12.2023	10	335,000	CV_12	
Chomutovsko	564	Chomutov-Jirkov-Litvínov,Janov	111	32,300	02.01.2023 - 29.12.2023	250	8075,000	CV_12	
Chomutovsko	564	Chomutov-Jirkov-Litvínov,Janov	112	28,900	02.01.2023 - 08.12.2023	237	6849,300	CV_12	
Chomutovsko	564	Chomutov-Jirkov-Litvínov,Janov	112	28,900	11.12.2023 - 29.12.2023	13	375,700	CV_12	
Chomutovsko	564	Chomutov-Jirkov-Litvínov,Janov	113	28,900	02.01.2023 - 17.03.2023	55	1589,500	CV_12	
Chomutovsko	564	Chomutov-Jirkov-Litvínov,Janov	113	28,900	20.03.2023 - 08.12.2023	139	4017,100	CV_12	
Chomutovsko	564	Chomutov-Jirkov-Litvínov,Janov	113	28,900	03.07.2023 - 01.09.2023	43	1242,700	KŽa12	
Chomutovsko	564	Chomutov-Jirkov-Litvínov,Janov	113	28,900	11.12.2023 - 29.12.2023	13	375,700	CV_12	
Chomutovsko	564	Chomutov-Jirkov-Litvínov,Janov	114	28,900	02.01.2023 - 17.03.2023	55	1589,500	CV_12	
Chomutovsko	564	Chomutov-Jirkov-Litvínov,Janov	114	28,900	20.03.2023 - 08.12.2023	139	4017,100	CV_12	
Chomutovsko	564	Chomutov-Jirkov-Litvínov,Janov	114	28,900	03.07.2023 - 01.09.2023	43	1242,700	KŽa12	
Chomutovsko	564	Chomutov-Jirkov-Litvínov,Janov	114	28,900	11.12.2023 - 29.12.2023	13	375,700	CV_12	
Chomutovsko	564	Chomutov-Jirkov-Litvínov,Janov	115	28,900	02.01.2023 - 08.12.2023	237	6849,300	CV_12	
Chomutovsko	564	Chomutov-Jirkov-Litvínov,Janov	115	28,900	11.12.2023 - 29.12.2023	13	375,700	CV_12	
Chomutovsko	564	Chomutov-Jirkov-Litvínov,Janov	116	28,900	02.01.2023 - 08.12.2023	237	6849,300	CV_12	
Chomutovsko	564	Chomutov-Jirkov-Litvínov,Janov	116	28,900	11.12.2023 - 29.12.2023	13	375,700	CV_12	
Chomutovsko	564	Chomutov-Jirkov-Litvínov,Janov	117	28,900	02.01.2023 - 08.12.2023	237	6849,300	CV_12	
Chomutovsko	564	Chomutov-Jirkov-Litvínov,Janov	117	28,900	11.12.2023 - 29.12.2023	13	375,700	CV_12	
Chomutovsko	564	Chomutov-Jirkov-Litvínov,Janov	118	28,900	02.01.2023 - 08.12.2023	237	6849,300	CV_12	
Chomutovsko	564	Chomutov-Jirkov-Litvínov,Janov	118	28,900	11.12.2023 - 29.12.2023	13	375,700	CV_12	
Chomutovsko	564	Chomutov-Jirkov-Litvínov,Janov	119	1,900	02.01.2023 - 23.06.2023	121	229,900	CV_12	
Chomutovsko	564	Chomutov-Jirkov-Litvínov,Janov	119	1,900	26.06.2023 - 08.12.2023	73	138,700	CV_12	
Chomutovsko	564	Chomutov-Jirkov-Litvínov,Janov	119	1,900	03.07.2023 - 01.09.2023	43	81,700	KŽa12	
Chomutovsko	564	Chomutov-Jirkov-Litvínov,Janov	119	1,900	27.12.2023 - 29.12.2023	3	5,700	CV_12	
Chomutovsko	564	Chomutov-Jirkov-Litvínov,Janov	120	19,900	02.01.2023 - 23.06.2023	121	2407,900	CV_12	
Chomutovsko	564	Chomutov-Jirkov-Litvínov,Janov	120	19,900	26.06.2023 - 08.12.2023	73	1452,700	CV_12	
Chomutovsko	564	Chomutov-Jirkov-Litvínov,Janov	120	19,900	03.07.2023 - 01.09.2023	43	855,700	KŽa12	
Chomutovsko	564	Chomutov-Jirkov-Litvínov,Janov	120	19,900	11.12.2023 - 29.12.2023	13	258,700	CV_12	
Chomutovsko	564	Chomutov-Jirkov-Litvínov,Janov	121	32,300	02.01.2023 - 23.06.2023	121	3908,300	CV_12	
Chomutovsko	564	Chomutov-Jirkov-Litvínov,Janov	121	32,300	26.06.2023 - 08.12.2023	116	3746,800	CV_12	
Chomutovsko	564	Chomutov-Jirkov-Litvínov,Janov	121	32,300	11.12.2023 - 29.12.2023	13	419,900	CV_12	
Chomutovsko	564	Chomutov-Jirkov-Litvínov,Janov	122	32,200	02.01.2023 - 23.06.2023	121	3896,200	CV_12	
Chomutovsko	564	Chomutov-Jirkov-Litvínov,Janov	122	32,200	26.06.2023 - 08.12.2023	116	3735,200	CV_12	
Chomutovsko	564	Chomutov-Jirkov-Litvínov,Janov	122	32,200	11.12.2023 - 29.12.2023	13	418,600	CV_12	
Chomutovsko	564	Chomutov-Jirkov-Litvínov,Janov	123	28,900	02.01.2023 - 08.12.2023	237	6849,300	CV_12	
Chomutovsko	564	Chomutov-Jirkov-Litvínov,Janov	123	28,900	11.12.2023 - 29.12.2023	13	375,700	CV_12	
Chomutovsko	564	Chomutov-Jirkov-Litvínov,Janov	124	28,900	02.01.2023 - 08.12.2023	237	6849,300	CV_12	
Chomutovsko	564	Chomutov-Jirkov-Litvínov,Janov	124	28,900	11.12.2023 - 29.12.2023	13	375,700	CV_12	
Chomutovsko	564	Chomutov-Jirkov-Litvínov,Janov	125	28,900	02.01.2023 - 08.12.2023	237	6849,300	CV_12	
Chomutovsko	564	Chomutov-Jirkov-Litvínov,Janov	125	28,900	11.12.2023 - 29.12.2023	13	375,700	CV_12	
Chomutovsko	564	Chomutov-Jirkov-Litvínov,Janov	126	28,900	02.01.2023 - 08.12.2023	237	6849,300	CV_12	
Chomutovsko	564	Chomutov-Jirkov-Litvínov,Janov	126	28,900	11.12.2023 - 29.12.2023	13	375,700	CV_12	
Chomutovsko	564	Chomutov-Jirkov-Litvínov,Janov	127	28,600	02.01.2023 - 06.01.2023	5	143,000	CV_12	
Chomutovsko	564	Chomutov-Jirkov-Litvínov,Janov	127	28,600	09.01.2023 - 23.06.2023	116	3317,600	CV_12	
Chomutovsko	564	Chomutov-Jirkov-Litvínov,Janov	127	32,800	26.06.2023 - 08.12.2023	116	3804,800	CV_12	
Chomutovsko	564	Chomutov-Jirkov-Litvínov,Janov	127	32,800	11.12.2023 - 29.12.2023	13	426,400	CV_12	
Chomutovsko	564	Chomutov-Jirkov-Litvínov,Janov	128	27,900	02.01.2023 - 23.06.2023	121	3375,900	CV_12	
Chomutovsko	564	Chomutov-Jirkov-Litvínov,Janov	128	32,500	26.06.2023 - 08.12.2023	116	3770,000	CV_12	

Chomutovsko	564	Chomutov-Jirkov-Litvínov,Janov	128	32,500	11.12.2023 - 29.12.2023	13	422,500	CV_12	
Chomutovsko	564	Chomutov-Jirkov-Litvínov,Janov	129	28,900	02.01.2023 - 23.06.2023	121	3496,900	CV_12	
Chomutovsko	564	Chomutov-Jirkov-Litvínov,Janov	129	28,900	26.06.2023 - 08.12.2023	116	3352,400	CV_12	
Chomutovsko	564	Chomutov-Jirkov-Litvínov,Janov	129	28,900	11.12.2023 - 29.12.2023	13	375,700	CV_12	
Chomutovsko	564	Chomutov-Jirkov-Litvínov,Janov	130	28,900	02.01.2023 - 23.06.2023	121	3496,900	CV_12	
Chomutovsko	564	Chomutov-Jirkov-Litvínov,Janov	130	28,900	26.06.2023 - 29.12.2023	18	520,200	CV_12	
Chomutovsko	564	Chomutov-Jirkov-Litvínov,Janov	130	28,900	03.07.2023 - 08.12.2023	111	3207,900	CV_12	
Chomutovsko	564	Chomutov-Jirkov-Litvínov,Janov	131	28,900	02.01.2023 - 30.06.2023	126	3641,400	CV_12	
Chomutovsko	564	Chomutov-Jirkov-Litvínov,Janov	131	28,900	03.07.2023 - 08.12.2023	111	3207,900	CV_12	
Chomutovsko	564	Chomutov-Jirkov-Litvínov,Janov	131	28,900	11.12.2023 - 29.12.2023	13	375,700	CV_12	
Chomutovsko	564	Chomutov-Jirkov-Litvínov,Janov	133	20,700	11.12.2023 - 22.12.2023	10	207,000	CV_12	
Chomutovsko	564	Chomutov-Jirkov-Litvínov,Janov	201	35,700	07.01.2023 - 08.01.2023	2	71,400	CV_12	
Chomutovsko	564	Chomutov-Jirkov-Litvínov,Janov	201	35,700	14.01.2023 - 25.06.2023	52	1856,400	CV_12	
Chomutovsko	564	Chomutov-Jirkov-Litvínov,Janov	201	35,700	01.07.2023 - 09.12.2023	51	1820,700	CV_12	
Chomutovsko	564	Chomutov-Jirkov-Litvínov,Janov	201	35,700	10.12.2023 - 31.12.2023	8	285,600	CV_12	
Chomutovsko	564	Chomutov-Jirkov-Litvínov,Janov	202	35,300	07.01.2023 - 24.06.2023	53	1870,900	CV_12	
Chomutovsko	564	Chomutov-Jirkov-Litvínov,Janov	202	35,300	25.06.2023 - 09.12.2023	52	1835,600	CV_12	
Chomutovsko	564	Chomutov-Jirkov-Litvínov,Janov	202	35,300	10.12.2023 - 31.12.2023	8	282,400	CV_12	
Chomutovsko	564	Chomutov-Jirkov-Litvínov,Janov	203	31,800	01.01.2023 - 24.06.2023	54	1717,200	CV_12	
Chomutovsko	564	Chomutov-Jirkov-Litvínov,Janov	203	31,800	25.06.2023 - 25.06.2023	1	31,800	CV_12	
Chomutovsko	564	Chomutov-Jirkov-Litvínov,Janov	203	31,800	01.07.2023 - 09.12.2023	51	1621,800	CV_12	
Chomutovsko	564	Chomutov-Jirkov-Litvínov,Janov	203	31,100	10.12.2023 - 31.12.2023	9	279,900	CV_12	
Chomutovsko	564	Chomutov-Jirkov-Litvínov,Janov	204	31,700	01.01.2023 - 24.06.2023	54	1711,800	CV_12	
Chomutovsko	564	Chomutov-Jirkov-Litvínov,Janov	204	31,700	25.06.2023 - 25.06.2023	1	31,700	CV_12	
Chomutovsko	564	Chomutov-Jirkov-Litvínov,Janov	204	31,700	01.07.2023 - 09.12.2023	51	1616,700	CV_12	
Chomutovsko	564	Chomutov-Jirkov-Litvínov,Janov	204	30,600	10.12.2023 - 31.12.2023	9	275,400	CV_12	
Chomutovsko	564	Chomutov-Jirkov-Litvínov,Janov	205	31,800	01.01.2023 - 24.06.2023	54	1717,200	CV_12	
Chomutovsko	564	Chomutov-Jirkov-Litvínov,Janov	205	31,800	25.06.2023 - 25.06.2023	1	31,800	CV_12	
Chomutovsko	564	Chomutov-Jirkov-Litvínov,Janov	205	31,800	01.07.2023 - 09.12.2023	51	1621,800	CV_12	
Chomutovsko	564	Chomutov-Jirkov-Litvínov,Janov	205	31,100	10.12.2023 - 31.12.2023	9	279,900	CV_12	
Chomutovsko	564	Chomutov-Jirkov-Litvínov,Janov	206	31,700	01.01.2023 - 24.06.2023	54	1711,800	CV_12	
Chomutovsko	564	Chomutov-Jirkov-Litvínov,Janov	206	31,700	25.06.2023 - 25.06.2023	1	31,700	CV_12	
Chomutovsko	564	Chomutov-Jirkov-Litvínov,Janov	206	31,700	01.07.2023 - 09.12.2023	51	1616,700	CV_12	
Chomutovsko	564	Chomutov-Jirkov-Litvínov,Janov	206	30,600	10.12.2023 - 31.12.2023	9	275,400	CV_12	
Chomutovsko	564	Chomutov-Jirkov-Litvínov,Janov	207	31,800	01.01.2023 - 24.06.2023	54	1717,200	CV_12	
Chomutovsko	564	Chomutov-Jirkov-Litvínov,Janov	207	31,800	25.06.2023 - 25.06.2023	1	31,800	CV_12	
Chomutovsko	564	Chomutov-Jirkov-Litvínov,Janov	207	31,800	01.07.2023 - 09.12.2023	51	1621,800	CV_12	
Chomutovsko	564	Chomutov-Jirkov-Litvínov,Janov	207	31,100	10.12.2023 - 31.12.2023	9	279,900	CV_12	
Chomutovsko	564	Chomutov-Jirkov-Litvínov,Janov	208	31,700	01.01.2023 - 24.06.2023	54	1711,800	CV_12	
Chomutovsko	564	Chomutov-Jirkov-Litvínov,Janov	208	31,700	25.06.2023 - 25.06.2023	1	31,700	CV_12	
Chomutovsko	564	Chomutov-Jirkov-Litvínov,Janov	208	31,700	01.07.2023 - 09.12.2023	51	1616,700	CV_12	
Chomutovsko	564	Chomutov-Jirkov-Litvínov,Janov	208	30,600	10.12.2023 - 31.12.2023	9	275,400	CV_12	
Chomutovsko	564	Chomutov-Jirkov-Litvínov,Janov	209	35,700	01.01.2023 - 08.01.2023	3	107,100	CV_12	
Chomutovsko	564	Chomutov-Jirkov-Litvínov,Janov	209	35,700	14.01.2023 - 25.06.2023	52	1856,400	CV_12	
Chomutovsko	564	Chomutov-Jirkov-Litvínov,Janov	209	35,700	01.07.2023 - 31.12.2023	49	1749,300	CV_12	
Chomutovsko	564	Chomutov-Jirkov-Litvínov,Janov	209	35,700	11.11.2023 - 09.12.2023	10	357,000	CV_12	
Chomutovsko	564	Chomutov-Jirkov-Litvínov,Janov	210	35,300	01.01.2023 - 24.06.2023	54	1906,200	CV_12	
Chomutovsko	564	Chomutov-Jirkov-Litvínov,Janov	210	35,300	25.06.2023 - 05.11.2023	42	1482,600	CV_12	
Chomutovsko	564	Chomutov-Jirkov-Litvínov,Janov	210	35,300	11.11.2023 - 09.12.2023	10	353,000	CV_12	
Chomutovsko	564	Chomutov-Jirkov-Litvínov,Janov	210	35,300	10.12.2023 - 31.12.2023	8	282,400	CV_12	
Chomutovsko	565	Bitozeves-Chomutov-Jirkov-Most	101	33,500	02.01.2023 - 08.12.2023	237	7939,500	CV_12	
Chomutovsko	565	Bitozeves-Chomutov-Jirkov-Most	101	33,500	11.12.2023 - 29.12.2023	13	435,500	CV_12	
Chomutovsko	565	Bitozeves-Chomutov-Jirkov-Most	102	33,700	02.01.2023 - 06.01.2023	5	168,500	CV_12	
Chomutovsko	565	Bitozeves-Chomutov-Jirkov-Most	102	33,700	09.01.2023 - 08.12.2023	232	7818,400	CV_12	
Chomutovsko	565	Bitozeves-Chomutov-Jirkov-Most	102	33,700	11.12.2023 - 29.12.2023	13	438,100	CV_12	
Chomutovsko	565	Bitozeves-Chomutov-Jirkov-Most	103	13,000	02.01.2023 - 08.12.2023	194	2522,000	CV_12	
Chomutovsko	565	Bitozeves-Chomutov-Jirkov-Most	103	13,000	03.07.2023 - 01.09.2023	43	559,000	CV_12	
Chomutovsko	565	Bitozeves-Chomutov-Jirkov-Most	103	13,000	11.12.2023 - 29.12.2023	13	169,000	CV_12	
Chomutovsko	565	Bitozeves-Chomutov-Jirkov-Most	104	12,900	02.01.2023 - 08.12.2023	194	2502,600	CV_12	
Chomutovsko	565	Bitozeves-Chomutov-Jirkov-Most	104	12,900	03.07.2023 - 01.09.2023	43	554,700	CV_12	
Chomutovsko	565	Bitozeves-Chomutov-Jirkov-Most	104	12,900	11.12.2023 - 29.12.2023	13	167,700	CV_12	
Chomutovsko	565	Bitozeves-Chomutov-Jirkov-Most	105	13,000	02.01.2023 - 08.12.2023	237	3081,000	CV_12	
Chomutovsko	565	Bitozeves-Chomutov-Jirkov-Most	105	13,000	11.12.2023 - 29.12.2023	13	169,000	CV_12	
Chomutovsko	565	Bitozeves-Chomutov-Jirkov-Most	106	12,900	02.01.2023 - 08.12.2023	237	3057,300	CV_12	
Chomutovsko	565	Bitozeves-Chomutov-Jirkov-Most	106	12,900	11.12.2023 - 29.12.2023	13	167,700	CV_12	
Chomutovsko	565	Bitozeves-Chomutov-Jirkov-Most	107	53,000	02.01.2023 - 06.01.2023	5	265,000	CV_12	
Chomutovsko	565	Bitozeves-Chomutov-Jirkov-Most	107	53,000	09.01.2023 - 08.12.2023	232	12296,000	CV_12	
Chomutovsko	565	Bitozeves-Chomutov-Jirkov-Most	107	53,000	11.12.2023 - 29.12.2023	13	689,000	CV_12	
Chomutovsko	565	Bitozeves-Chomutov-Jirkov-Most	108	32,200	02.01.2023 - 08.12.2023	237	7631,400	CV_12	
Chomutovsko	565	Bitozeves-Chomutov-Jirkov-Most	108	32,200	11.12.2023 - 29.12.2023	13	418,600	CV_12	
Chomutovsko	565	Bitozeves-Chomutov-Jirkov-Most	109	13,000	02.01.2023 - 29.12.2023	250	3250,000	CV_12	
Chomutovsko	565	Bitozeves-Chomutov-Jirkov-Most	110	34,200	02.01.2023 - 08.12.2023	237	8105,400	CV_12	
Chomutovsko	565	Bitozeves-Chomutov-Jirkov-Most	110	34,200	11.12.2023 - 29.12.2023	13	444,600	CV_12	
Chomutovsko	565	Bitozeves-Chomutov-Jirkov-Most	111	32,100	02.01.2023 - 29.12.2023	250	8025,000	CV_12	
Chomutovsko	565	Bitozeves-Chomutov-Jirkov-Most	112	12,900	02.01.2023 - 08.12.2023	237	3057,300	CV_12	
Chomutovsko	565	Bitozeves-Chomutov-Jirkov-Most	112	12,900	11.12.2023 - 29.12.2023	13	167,700	CV_12	
Chomutovsko	565	Bitozeves-Chomutov-Jirkov-Most	113	33,900	02.01.2023 - 08.12.2023	237	8034,300	CV_12	
Chomutovsko	565	Bitozeves-Chomutov-Jirkov-Most	113	33,900	11.12.2023 - 29.12.2023	13	440,700	CV_12	
Chomutovsko	565	Bitozeves-Chomutov-Jirkov-Most	114	32,200	02.01.2023 - 08.12.2023	237	7631,400	CV_12	
Chomutovsko	565	Bitozeves-Chomutov-Jirkov-Most	114	32,200	11.12.2023 - 29.12.2023	13	418,600	CV_12	
Chomutovsko	565	Bitozeves-Chomutov-Jirkov-Most	115	13,000	02.01.2023 - 29.12.2023	250	3250,000	CV_12	
Chomutovsko	565	Bitozeves-Chomutov-Jirkov-Most	116	12,900	02.01.2023 - 08.12.2023	237	3057,300	CV_12	
Chomutovsko	565	Bitozeves-Chomutov-Jirkov-Most	116	12,900	11.12.2023 - 29.12.2023	13	167,700	CV_12	
Chomutovsko	565	Bitozeves-Chomutov-Jirkov-Most	117	13,000	02.01.2023 - 08.12.2023	237	3081,000	CV_12	
Chomutovsko	565	Bitozeves-Chomutov-Jirkov-Most	117	13,000	11.12.2023 - 29.12.2023	13	169,000	CV_12	
Chomutovsko	565	Bitozeves-Chomutov-Jirkov-Most	118	12,900	02.01.2023 - 08.12.2023	237	3057,300	CV_12	
Chomutovsko	565	Bitozeves-Chomutov-Jirkov-Most	118	12,900	11.12.2023 - 29.12.2023	13	167,700	CV_12	
Chomutovsko	565	Bitozeves-Chomutov-Jirkov-Most	119	13,000	02.01.2023 - 29.12.2023	250	3250,000	CV_12	
Chomutovsko	565	Bitozeves-Chomutov-Jirkov-Most	120	12,900	02.01.2023 - 08.12.2023	237	3057,300	CV_12	
Chomutovsko	565	Bitozeves-Chomutov-Jirkov-Most	120	12,900	11.12.2023 - 29.12.2023	13	167,700	CV_12	
Chomutovsko	565	Bitozeves-Chomutov-Jirkov-Most	121	32,100	02.01.2023 - 29.12.2023	250	8025,000	CV_12	
Chomutovsko	565	Bitozeves-Chomutov-Jirkov-Most	122	12,900	02.01.2023 - 08.12.2023	237	3057,300	CV_12	
Chomutovsko	565	Bitozeves-Chomutov-Jirkov-Most	122	12,900	11.12.2023 - 29.12.2023	13	167,700	CV_12	
Chomutovsko	565	Bitozeves-Chomutov-Jirkov-Most	123	13,000	02.01.2023 - 29.12.2023	207	2691,000	CV_12	

Chomutovsko	565	Bitozeves-Chomutov-Jirkov-Most	123	13,000	03.07.2023 - 01.09.2023	43	559,000	CV_12	
Chomutovsko	565	Bitozeves-Chomutov-Jirkov-Most	124	53,000	02.01.2023 - 06.01.2023	5	265,000	CV_12	
Chomutovsko	565	Bitozeves-Chomutov-Jirkov-Most	124	53,000	09.01.2023 - 08.12.2023	232	12296,000	CV_12	
Chomutovsko	565	Bitozeves-Chomutov-Jirkov-Most	124	53,000	11.12.2023 - 29.12.2023	13	689,000	CV_12	
Chomutovsko	565	Bitozeves-Chomutov-Jirkov-Most	125	22,300	02.01.2023 - 29.12.2023	197	4393,100	CV_12	
Chomutovsko	565	Bitozeves-Chomutov-Jirkov-Most	125	22,300	03.07.2023 - 01.09.2023	43	958,900	KŽa12	
Chomutovsko	565	Bitozeves-Chomutov-Jirkov-Most	126	12,900	02.01.2023 - 08.12.2023	237	3057,300	CV_12	
Chomutovsko	565	Bitozeves-Chomutov-Jirkov-Most	126	12,900	11.12.2023 - 29.12.2023	13	167,700	CV_12	
Chomutovsko	565	Bitozeves-Chomutov-Jirkov-Most	127	33,900	02.01.2023 - 06.01.2023	5	169,500	CV_12	
Chomutovsko	565	Bitozeves-Chomutov-Jirkov-Most	127	33,900	09.01.2023 - 08.12.2023	232	7864,800	CV_12	
Chomutovsko	565	Bitozeves-Chomutov-Jirkov-Most	127	33,900	11.12.2023 - 29.12.2023	13	440,700	CV_12	
Chomutovsko	565	Bitozeves-Chomutov-Jirkov-Most	128	34,300	02.01.2023 - 08.12.2023	237	8129,100	CV_12	
Chomutovsko	565	Bitozeves-Chomutov-Jirkov-Most	128	34,300	11.12.2023 - 29.12.2023	13	445,900	CV_12	
Chomutovsko	565	Bitozeves-Chomutov-Jirkov-Most	129	13,000	02.01.2023 - 29.12.2023	207	2691,000	CV_12	
Chomutovsko	565	Bitozeves-Chomutov-Jirkov-Most	129	13,000	03.07.2023 - 01.09.2023	43	559,000	CV_12	
Chomutovsko	565	Bitozeves-Chomutov-Jirkov-Most	130	12,900	02.01.2023 - 08.12.2023	237	3057,300	CV_12	
Chomutovsko	565	Bitozeves-Chomutov-Jirkov-Most	130	12,900	11.12.2023 - 29.12.2023	13	167,700	CV_12	
Chomutovsko	565	Bitozeves-Chomutov-Jirkov-Most	131	13,000	02.01.2023 - 29.12.2023	250	3250,000	CV_12	
Chomutovsko	565	Bitozeves-Chomutov-Jirkov-Most	132	33,700	02.01.2023 - 08.12.2023	194	6537,800	CV_12	
Chomutovsko	565	Bitozeves-Chomutov-Jirkov-Most	132	33,700	03.07.2023 - 01.09.2023	43	1449,100	CV_12	
Chomutovsko	565	Bitozeves-Chomutov-Jirkov-Most	132	33,700	11.12.2023 - 29.12.2023	13	438,100	CV_12	
Chomutovsko	565	Bitozeves-Chomutov-Jirkov-Most	133	32,100	02.01.2023 - 08.12.2023	237	7607,700	CV_12	
Chomutovsko	565	Bitozeves-Chomutov-Jirkov-Most	133	32,100	11.12.2023 - 29.12.2023	13	417,300	CV_12	
Chomutovsko	565	Bitozeves-Chomutov-Jirkov-Most	134	33,700	02.01.2023 - 06.01.2023	5	168,500	CV_12	
Chomutovsko	565	Bitozeves-Chomutov-Jirkov-Most	134	33,700	09.01.2023 - 08.12.2023	232	7818,400	CV_12	
Chomutovsko	565	Bitozeves-Chomutov-Jirkov-Most	134	33,700	11.12.2023 - 29.12.2023	13	438,100	CV_12	
Chomutovsko	565	Bitozeves-Chomutov-Jirkov-Most	135	34,400	02.01.2023 - 29.12.2023	207	7120,800	CV_12	
Chomutovsko	565	Bitozeves-Chomutov-Jirkov-Most	135	34,400	03.07.2023 - 01.09.2023	43	1479,200	CV_12	
Chomutovsko	565	Bitozeves-Chomutov-Jirkov-Most	136	12,900	02.01.2023 - 08.12.2023	237	3057,300	CV_12	
Chomutovsko	565	Bitozeves-Chomutov-Jirkov-Most	136	12,900	11.12.2023 - 29.12.2023	13	167,700	CV_12	
Chomutovsko	565	Bitozeves-Chomutov-Jirkov-Most	137	33,900	02.01.2023 - 06.01.2023	5	169,500	CV_12	
Chomutovsko	565	Bitozeves-Chomutov-Jirkov-Most	137	33,900	09.01.2023 - 29.12.2023	129	4373,100	CV_12	
Chomutovsko	565	Bitozeves-Chomutov-Jirkov-Most	137	33,900	26.06.2023 - 08.12.2023	116	3932,400	CV_12	
Chomutovsko	565	Bitozeves-Chomutov-Jirkov-Most	138	32,200	02.01.2023 - 08.12.2023	237	7631,400	CV_12	
Chomutovsko	565	Bitozeves-Chomutov-Jirkov-Most	138	32,200	11.12.2023 - 29.12.2023	13	418,600	CV_12	
Chomutovsko	565	Bitozeves-Chomutov-Jirkov-Most	139	13,000	02.01.2023 - 08.12.2023	237	3081,000	CV_12	
Chomutovsko	565	Bitozeves-Chomutov-Jirkov-Most	139	13,000	11.12.2023 - 29.12.2023	13	169,000	CV_12	
Chomutovsko	565	Bitozeves-Chomutov-Jirkov-Most	140	12,900	02.01.2023 - 08.12.2023	237	3057,300	CV_12	
Chomutovsko	565	Bitozeves-Chomutov-Jirkov-Most	140	12,900	11.12.2023 - 29.12.2023	13	167,700	CV_12	
Chomutovsko	565	Bitozeves-Chomutov-Jirkov-Most	141	13,000	02.01.2023 - 08.12.2023	237	3081,000	CV_12	
Chomutovsko	565	Bitozeves-Chomutov-Jirkov-Most	141	13,000	11.12.2023 - 29.12.2023	13	169,000	CV_12	
Chomutovsko	565	Bitozeves-Chomutov-Jirkov-Most	142	33,700	02.01.2023 - 06.01.2023	5	168,500	CV_12	
Chomutovsko	565	Bitozeves-Chomutov-Jirkov-Most	142	33,700	09.01.2023 - 23.06.2023	116	3909,200	CV_12	
Chomutovsko	565	Bitozeves-Chomutov-Jirkov-Most	142	33,700	26.06.2023 - 29.12.2023	129	4347,300	CV_12	
Chomutovsko	565	Bitozeves-Chomutov-Jirkov-Most	143	33,900	02.01.2023 - 06.01.2023	5	169,500	CV_12	
Chomutovsko	565	Bitozeves-Chomutov-Jirkov-Most	143	33,900	09.01.2023 - 23.06.2023	116	3932,400	CV_12	
Chomutovsko	565	Bitozeves-Chomutov-Jirkov-Most	143	33,900	26.06.2023 - 08.12.2023	116	3932,400	CV_12	
Chomutovsko	565	Bitozeves-Chomutov-Jirkov-Most	143	33,900	11.12.2023 - 29.12.2023	13	440,700	CV_12	
Chomutovsko	565	Bitozeves-Chomutov-Jirkov-Most	145	30,700	11.12.2023 - 22.12.2023	10	307,000	CV_12	
Chomutovsko	565	Bitozeves-Chomutov-Jirkov-Most	201	29,800	07.01.2023 - 08.01.2023	2	59,600	BusNP	
Chomutovsko	565	Bitozeves-Chomutov-Jirkov-Most	201	29,800	14.01.2023 - 24.06.2023	51	1519,800	BusNP	
Chomutovsko	565	Bitozeves-Chomutov-Jirkov-Most	201	29,800	25.06.2023 - 09.12.2023	52	1549,600	BusNP	
Chomutovsko	565	Bitozeves-Chomutov-Jirkov-Most	201	29,800	10.12.2023 - 31.12.2023	8	238,400	CV_12	
Chomutovsko	565	Bitozeves-Chomutov-Jirkov-Most	202	29,500	07.01.2023 - 08.01.2023	2	59,000	BusNP	
Chomutovsko	565	Bitozeves-Chomutov-Jirkov-Most	202	29,500	14.01.2023 - 24.06.2023	51	1504,500	BusNP	
Chomutovsko	565	Bitozeves-Chomutov-Jirkov-Most	202	29,500	25.06.2023 - 09.12.2023	52	1534,000	BusNP	
Chomutovsko	565	Bitozeves-Chomutov-Jirkov-Most	202	29,500	10.12.2023 - 31.12.2023	8	236,000	CV_12	
Chomutovsko	565	Bitozeves-Chomutov-Jirkov-Most	203	29,800	01.01.2023 - 08.01.2023	3	89,400	BusNP	
Chomutovsko	565	Bitozeves-Chomutov-Jirkov-Most	203	29,800	14.01.2023 - 24.06.2023	51	1519,800	BusNP	
Chomutovsko	565	Bitozeves-Chomutov-Jirkov-Most	203	29,800	25.06.2023 - 05.11.2023	42	1251,600	BusNP	
Chomutovsko	565	Bitozeves-Chomutov-Jirkov-Most	203	29,800	11.11.2023 - 09.12.2023	10	298,000	BusNP	
Chomutovsko	565	Bitozeves-Chomutov-Jirkov-Most	203	29,800	10.12.2023 - 31.12.2023	8	238,400	CV_12	
Chomutovsko	565	Bitozeves-Chomutov-Jirkov-Most	204	29,500	01.01.2023 - 08.01.2023	3	88,500	BusNP	
Chomutovsko	565	Bitozeves-Chomutov-Jirkov-Most	204	29,500	14.01.2023 - 24.06.2023	51	1504,500	BusNP	
Chomutovsko	565	Bitozeves-Chomutov-Jirkov-Most	204	29,500	25.06.2023 - 05.11.2023	42	1239,000	BusNP	
Chomutovsko	565	Bitozeves-Chomutov-Jirkov-Most	204	29,500	11.11.2023 - 09.12.2023	10	295,000	BusNP	
Chomutovsko	565	Bitozeves-Chomutov-Jirkov-Most	204	29,500	10.12.2023 - 31.12.2023	8	236,000	CV_12	
Chomutovsko	565	Bitozeves-Chomutov-Jirkov-Most	205	20,900	01.01.2023 - 08.01.2023	2	41,800	BusNP	
Chomutovsko	565	Bitozeves-Chomutov-Jirkov-Most	205	20,900	15.01.2023 - 18.06.2023	23	480,700	BusNP	
Chomutovsko	565	Bitozeves-Chomutov-Jirkov-Most	205	20,900	25.06.2023 - 03.12.2023	26	543,400	BusNP	
Chomutovsko	565	Bitozeves-Chomutov-Jirkov-Most	205	20,900	10.12.2023 - 26.12.2023	3	62,700	CV_12	
Chomutovsko	565	Bitozeves-Chomutov-Jirkov-Most	206	29,500	01.01.2023 - 08.01.2023	2	59,000	BusNP	
Chomutovsko	565	Bitozeves-Chomutov-Jirkov-Most	206	29,500	15.01.2023 - 18.06.2023	23	678,500	BusNP	
Chomutovsko	565	Bitozeves-Chomutov-Jirkov-Most	206	29,500	25.06.2023 - 03.12.2023	26	767,000	BusNP	
Chomutovsko	565	Bitozeves-Chomutov-Jirkov-Most	206	29,500	10.12.2023 - 26.12.2023	3	88,500	CV_12	
Chomutovsko	568	Chomutov-Strupčice-Jirkov	101	11,900	02.01.2023 - 29.12.2023	250	2975,000	CV_12	
Chomutovsko	568	Chomutov-Strupčice-Jirkov	102	25,500	02.01.2023 - 29.12.2023	250	6375,000	CV_12	
Chomutovsko	568	Chomutov-Strupčice-Jirkov	103	26,600	02.01.2023 - 08.12.2023	237	6304,200	CV_12	
Chomutovsko	568	Chomutov-Strupčice-Jirkov	103	26,600	11.12.2023 - 29.12.2023	13	345,800	CV_12	
Chomutovsko	568	Chomutov-Strupčice-Jirkov	104	26,500	02.01.2023 - 29.12.2023	250	6625,000	CV_12	
Chomutovsko	568	Chomutov-Strupčice-Jirkov	105	30,500	02.01.2023 - 08.12.2023	194	5917,000	CV_12	
Chomutovsko	568	Chomutov-Strupčice-Jirkov	105	30,500	03.07.2023 - 01.09.2023	43	1311,500	CV_12	
Chomutovsko	568	Chomutov-Strupčice-Jirkov	105	30,500	11.12.2023 - 29.12.2023	13	396,500	CV_12	
Chomutovsko	568	Chomutov-Strupčice-Jirkov	106	30,500	02.01.2023 - 06.01.2023	5	152,500	CV_12	
Chomutovsko	568	Chomutov-Strupčice-Jirkov	106	30,500	09.01.2023 - 08.12.2023	232	7076,000	CV_12	
Chomutovsko	568	Chomutov-Strupčice-Jirkov	106	30,500	11.12.2023 - 29.12.2023	13	396,500	CV_12	
Chomutovsko	568	Chomutov-Strupčice-Jirkov	107	26,600	02.01.2023 - 08.12.2023	237	6304,200	CV_12	
Chomutovsko	568	Chomutov-Strupčice-Jirkov	107	26,600	11.12.2023 - 29.12.2023	13	345,800	CV_12	
Chomutovsko	568	Chomutov-Strupčice-Jirkov	108	26,500	02.01.2023 - 29.12.2023	250	6625,000	CV_12	
Chomutovsko	568	Chomutov-Strupčice-Jirkov	109	26,600	02.01.2023 - 15.09.2023	179	4761,400	CV_12	
Chomutovsko	568	Chomutov-Strupčice-Jirkov	109	26,600	18.09.2023 - 08.12.2023	58	1542,800	CV_12	
Chomutovsko	568	Chomutov-Strupčice-Jirkov	109	26,600	11.12.2023 - 29.12.2023	13	345,800	CV_12	
Chomutovsko	568	Chomutov-Strupčice-Jirkov	110	26,500	02.01.2023 - 29.12.2023	250	6625,000	CV_12	
Chomutovsko	568	Chomutov-Strupčice-Jirkov	111	26,600	02.01.2023 - 08.12.2023	237	6304,200	CV_12	

Chomutovsko	568	Chomutov-Strupčice-Jirkov	111	26,600	11.12.2023 - 29.12.2023	13	345,800	CV_12	
Chomutovsko	568	Chomutov-Strupčice-Jirkov	112	26,500	02.01.2023 - 15.09.2023	179	4743,500	CV_12	
Chomutovsko	568	Chomutov-Strupčice-Jirkov	112	26,500	18.09.2023 - 08.12.2023	58	1537,000	CV_12	
Chomutovsko	568	Chomutov-Strupčice-Jirkov	112	30,500	11.12.2023 - 29.12.2023	13	396,500	CV_12	
Chomutovsko	568	Chomutov-Strupčice-Jirkov	113	30,500	02.01.2023 - 08.12.2023	237	7228,500	CV_12	
Chomutovsko	568	Chomutov-Strupčice-Jirkov	113	30,500	11.12.2023 - 29.12.2023	13	396,500	CV_12	
Chomutovsko	568	Chomutov-Strupčice-Jirkov	114	30,500	02.01.2023 - 29.12.2023	250	7625,000	CV_12	
Chomutovsko	568	Chomutov-Strupčice-Jirkov	115	30,500	02.01.2023 - 08.12.2023	237	7228,500	CV_12	
Chomutovsko	568	Chomutov-Strupčice-Jirkov	115	30,500	11.12.2023 - 29.12.2023	13	396,500	CV_12	
Chomutovsko	568	Chomutov-Strupčice-Jirkov	116	30,500	02.01.2023 - 29.12.2023	250	7625,000	CV_12	
Chomutovsko	568	Chomutov-Strupčice-Jirkov	117	26,600	02.01.2023 - 08.12.2023	194	5160,400	CV_12	
Chomutovsko	568	Chomutov-Strupčice-Jirkov	117	26,600	03.07.2023 - 01.09.2023	43	1143,800	KŽa12	
Chomutovsko	568	Chomutov-Strupčice-Jirkov	117	26,600	11.12.2023 - 29.12.2023	13	345,800	CV_12	
Chomutovsko	568	Chomutov-Strupčice-Jirkov	118	26,500	02.01.2023 - 29.12.2023	250	6625,000	CV_12	
Chomutovsko	568	Chomutov-Strupčice-Jirkov	119	26,600	02.01.2023 - 06.01.2023	5	133,000	CV_12	
Chomutovsko	568	Chomutov-Strupčice-Jirkov	119	30,500	09.01.2023 - 08.12.2023	232	7076,000	CV_12	
Chomutovsko	568	Chomutov-Strupčice-Jirkov	119	30,500	11.12.2023 - 29.12.2023	13	396,500	CV_12	
Chomutovsko	568	Chomutov-Strupčice-Jirkov	120	26,500	02.01.2023 - 29.12.2023	207	5485,500	CV_12	
Chomutovsko	568	Chomutov-Strupčice-Jirkov	120	26,500	03.07.2023 - 01.09.2023	43	1139,500	KŽa12	
Chomutovsko	568	Chomutov-Strupčice-Jirkov	121	26,600	02.01.2023 - 06.01.2023	5	133,000	CV_12	
Chomutovsko	568	Chomutov-Strupčice-Jirkov	121	30,500	09.01.2023 - 29.12.2023	245	7472,500	CV_12	
Chomutovsko	568	Chomutov-Strupčice-Jirkov	122	11,700	02.01.2023 - 29.12.2023	250	2925,000	CV_12	
Chomutovsko	568	Chomutov-Strupčice-Jirkov	124	23,100	11.12.2023 - 29.12.2023	13	300,300	CV_12	
Chomutovsko	568	Chomutov-Strupčice-Jirkov	151	27,000	07.01.2023 - 05.11.2023	95	2565,000	BusNP	
Chomutovsko	568	Chomutov-Strupčice-Jirkov	151	27,000	11.11.2023 - 09.12.2023	10	270,000	CV_12	
Chomutovsko	568	Chomutov-Strupčice-Jirkov	151	27,000	10.12.2023 - 31.12.2023	8	216,000	CV_12	
Chomutovsko	568	Chomutov-Strupčice-Jirkov	152	25,900	07.01.2023 - 05.11.2023	95	2460,500	BusNP	
Chomutovsko	568	Chomutov-Strupčice-Jirkov	152	25,900	11.11.2023 - 09.12.2023	10	259,000	CV_12	
Chomutovsko	568	Chomutov-Strupčice-Jirkov	152	25,900	10.12.2023 - 31.12.2023	8	207,200	CV_12	
Chomutovsko	568	Chomutov-Strupčice-Jirkov	153	26,600	01.01.2023 - 05.11.2023	96	2553,600	BusNP	
Chomutovsko	568	Chomutov-Strupčice-Jirkov	153	26,600	11.11.2023 - 31.12.2023	19	505,400	CV_12	
Chomutovsko	568	Chomutov-Strupčice-Jirkov	154	26,500	01.01.2023 - 05.11.2023	96	2544,000	BusNP	
Chomutovsko	568	Chomutov-Strupčice-Jirkov	154	26,500	11.11.2023 - 09.12.2023	10	265,000	CV_12	
Chomutovsko	568	Chomutov-Strupčice-Jirkov	154	26,500	10.12.2023 - 31.12.2023	9	238,500	CV_12	
Chomutovsko	568	Chomutov-Strupčice-Jirkov	155	26,600	01.01.2023 - 05.11.2023	96	2553,600	BusNP	
Chomutovsko	568	Chomutov-Strupčice-Jirkov	155	26,600	11.11.2023 - 31.12.2023	19	505,400	CV_12	
Chomutovsko	568	Chomutov-Strupčice-Jirkov	156	26,500	01.01.2023 - 05.11.2023	96	2544,000	BusNP	
Chomutovsko	568	Chomutov-Strupčice-Jirkov	156	26,500	11.11.2023 - 09.12.2023	10	265,000	CV_12	
Chomutovsko	568	Chomutov-Strupčice-Jirkov	156	26,500	10.12.2023 - 31.12.2023	9	238,500	CV_12	
Chomutovsko	568	Chomutov-Strupčice-Jirkov	157	26,600	01.01.2023 - 05.11.2023	96	2553,600	BusNP	
Chomutovsko	568	Chomutov-Strupčice-Jirkov	157	26,600	11.11.2023 - 31.12.2023	18	478,800	CV_12	
Chomutovsko	568	Chomutov-Strupčice-Jirkov	158	26,500	01.01.2023 - 05.11.2023	96	2544,000	BusNP	
Chomutovsko	568	Chomutov-Strupčice-Jirkov	158	26,500	11.11.2023 - 09.12.2023	10	265,000	CV_12	
Chomutovsko	568	Chomutov-Strupčice-Jirkov	158	26,500	10.12.2023 - 31.12.2023	8	212,000	CV_12	
Chomutovsko	568	Chomutov-Strupčice-Jirkov	159	11,900	01.01.2023 - 05.11.2023	96	1142,400	BusNP	
Chomutovsko	568	Chomutov-Strupčice-Jirkov	159	11,900	11.11.2023 - 09.12.2023	10	119,000	CV_12	
Chomutovsko	568	Chomutov-Strupčice-Jirkov	159	11,900	10.12.2023 - 30.12.2023	7	83,300	CV_12	
Chomutovsko	568	Chomutov-Strupčice-Jirkov	160	11,700	01.01.2023 - 05.11.2023	96	1123,200	BusNP	
Chomutovsko	568	Chomutov-Strupčice-Jirkov	160	11,700	11.11.2023 - 09.12.2023	10	117,000	CV_12	
Chomutovsko	568	Chomutov-Strupčice-Jirkov	160	11,700	10.12.2023 - 30.12.2023	7	81,900	CV_12	
Chomutovsko	569	Chomutov-Údlice-Velemyšleves	101	19,300	02.01.2023 - 06.01.2023	5	96,500	CV_12	
Chomutovsko	569	Chomutov-Údlice-Velemyšleves	101	19,300	09.01.2023 - 29.12.2023	245	4728,500	CV_12	
Chomutovsko	569	Chomutov-Údlice-Velemyšleves	102	19,600	02.01.2023 - 08.12.2023	237	4645,200	CV_12	
Chomutovsko	569	Chomutov-Údlice-Velemyšleves	102	19,600	11.12.2023 - 29.12.2023	13	254,800	CV_12	
Chomutovsko	569	Chomutov-Údlice-Velemyšleves	103	19,300	02.01.2023 - 29.12.2023	49	945,700	CV_12	
Chomutovsko	569	Chomutov-Údlice-Velemyšleves	103	19,300	03.01.2023 - 22.12.2023	95	1833,500	CV_12	
Chomutovsko	569	Chomutov-Údlice-Velemyšleves	103	19,300	09.01.2023 - 31.01.2023	17	328,100	CV_12	
Chomutovsko	569	Chomutov-Údlice-Velemyšleves	103	19,300	01.02.2023 - 09.06.2023	82	1582,600	CV_12	
Chomutovsko	569	Chomutov-Údlice-Velemyšleves	103	19,300	03.02.2023 - 06.04.2023	7	135,100	CV_12	
Chomutovsko	569	Chomutov-Údlice-Velemyšleves	104	19,600	02.01.2023 - 29.12.2023	250	4900,000	CV_12	
Chomutovsko	569	Chomutov-Údlice-Velemyšleves	105	9,100	03.01.2023 - 22.12.2023	194	1765,400	CV_12	
Chomutovsko	569	Chomutov-Údlice-Velemyšleves	106	19,600	02.01.2023 - 29.12.2023	56	1097,600	CV_12	
Chomutovsko	569	Chomutov-Údlice-Velemyšleves	107	15,800	02.01.2023 - 29.12.2023	207	3270,600	CV_12	
Chomutovsko	569	Chomutov-Údlice-Velemyšleves	107	15,800	03.07.2023 - 01.09.2023	43	679,400	KŽa12	
Chomutovsko	569	Chomutov-Údlice-Velemyšleves	108	16,100	03.01.2023 - 22.12.2023	177	2849,700	CV_12	
Chomutovsko	569	Chomutov-Údlice-Velemyšleves	108	16,100	09.01.2023 - 31.01.2023	17	273,700	CV_12	
Chomutovsko	569	Chomutov-Údlice-Velemyšleves	109	19,300	02.01.2023 - 29.12.2023	165	3184,500	CV_12	
Chomutovsko	569	Chomutov-Údlice-Velemyšleves	109	19,300	11.04.2023 - 01.09.2023	85	1640,500	CV_12	
Chomutovsko	569	Chomutov-Údlice-Velemyšleves	110	10,400	03.01.2023 - 22.12.2023	194	2017,600	CV_12	
Chomutovsko	569	Chomutov-Údlice-Velemyšleves	111	19,300	02.01.2023 - 29.12.2023	250	4825,000	CV_12	
Chomutovsko	569	Chomutov-Údlice-Velemyšleves	112	16,100	02.01.2023 - 29.12.2023	207	3332,700	CV_12	
Chomutovsko	569	Chomutov-Údlice-Velemyšleves	112	16,100	03.07.2023 - 01.09.2023	43	692,300	KŽa12	
Chomutovsko	569	Chomutov-Údlice-Velemyšleves	113	15,800	02.01.2023 - 29.12.2023	250	3950,000	CV_12	
Chomutovsko	569	Chomutov-Údlice-Velemyšleves	114	19,600	02.01.2023 - 29.12.2023	165	3234,000	CV_12	
Chomutovsko	569	Chomutov-Údlice-Velemyšleves	114	19,600	11.04.2023 - 01.09.2023	85	1666,000	CV_12	
Chomutovsko	569	Chomutov-Údlice-Velemyšleves	115	19,300	02.01.2023 - 29.12.2023	250	4825,000	CV_12	
Chomutovsko	569	Chomutov-Údlice-Velemyšleves	116	19,600	02.01.2023 - 29.12.2023	250	4900,000	CV_12	
Chomutovsko	569	Chomutov-Údlice-Velemyšleves	117	15,800	02.01.2023 - 08.12.2023	237	3744,600	CV_12	
Chomutovsko	569	Chomutov-Údlice-Velemyšleves	117	15,800	11.12.2023 - 29.12.2023	13	205,400	CV_12	
Chomutovsko	569	Chomutov-Údlice-Velemyšleves	118	19,600	02.01.2023 - 29.12.2023	250	4900,000	CV_12	
Chomutovsko	569	Chomutov-Údlice-Velemyšleves	119	19,300	02.01.2023 - 29.12.2023	250	4825,000	CV_12	
Chomutovsko	569	Chomutov-Údlice-Velemyšleves	120	16,100	02.01.2023 - 29.12.2023	250	4025,000	CV_12	
Chomutovsko	569	Chomutov-Údlice-Velemyšleves	121	16,300	03.01.2023 - 22.12.2023	194	3162,200	CV_12	
Chomutovsko	569	Chomutov-Údlice-Velemyšleves	122	16,100	02.01.2023 - 08.12.2023	237	3815,700	CV_12	
Chomutovsko	569	Chomutov-Údlice-Velemyšleves	122	16,100	11.12.2023 - 29.12.2023	13	209,300	CV_12	
Chomutovsko	569	Chomutov-Údlice-Velemyšleves	124	12,000	03.01.2023 - 08.12.2023	184	2208,000	CV_12	
Chomutovsko	569	Chomutov-Údlice-Velemyšleves	124	12,000	11.12.2023 - 22.12.2023	10	120,000	CV_12	
Chomutovsko	569	Chomutov-Údlice-Velemyšleves	201	16,200	07.01.2023 - 09.12.2023	105	1701,000	BusNP	
Chomutovsko	569	Chomutov-Údlice-Velemyšleves	201	16,200	10.12.2023 - 31.12.2023	8	129,600	CV_12	
Chomutovsko	569	Chomutov-Údlice-Velemyšleves	202	17,600	07.01.2023 - 09.12.2023	105	1848,000	BusNP	
Chomutovsko	569	Chomutov-Údlice-Velemyšleves	202	17,600	10.12.2023 - 31.12.2023	8	140,800	CV_12	
Chomutovsko	569	Chomutov-Údlice-Velemyšleves	203	15,800	01.01.2023 - 09.12.2023	41	647,800	BusNP	
Chomutovsko	569	Chomutov-Údlice-Velemyšleves	203	15,800	15.04.2023 - 05.11.2023	65	1027,000	BusNP	
Chomutovsko	569	Chomutov-Údlice-Velemyšleves	203	15,800	10.12.2023 - 31.12.2023	9	142,200	CV_12	

Chomutovsko	569	Chomutov-Údlice-Velemyšleves	204	16,100	01.01.2023 - 09.12.2023	41	660,100	BusNP	
Chomutovsko	569	Chomutov-Údlice-Velemyšleves	204	16,100	15.04.2023 - 05.11.2023	65	1046,500	BusNP	
Chomutovsko	569	Chomutov-Údlice-Velemyšleves	204	16,100	10.12.2023 - 31.12.2023	9	144,900	CV_12	
Chomutovsko	569	Chomutov-Údlice-Velemyšleves	205	16,200	01.01.2023 - 09.12.2023	41	664,200	BusNP	
Chomutovsko	569	Chomutov-Údlice-Velemyšleves	205	16,200	15.04.2023 - 05.11.2023	65	1053,000	BusNP	
Chomutovsko	569	Chomutov-Údlice-Velemyšleves	205	16,200	10.12.2023 - 31.12.2023	9	145,800	CV_12	
Chomutovsko	569	Chomutov-Údlice-Velemyšleves	206	17,600	01.01.2023 - 09.12.2023	41	721,600	BusNP	
Chomutovsko	569	Chomutov-Údlice-Velemyšleves	206	17,600	15.04.2023 - 05.11.2023	65	1144,000	BusNP	
Chomutovsko	569	Chomutov-Údlice-Velemyšleves	206	17,600	10.12.2023 - 31.12.2023	9	158,400	CV_12	
Chomutovsko	569	Chomutov-Údlice-Velemyšleves	207	15,800	01.01.2023 - 09.12.2023	41	647,800	BusNP	
Chomutovsko	569	Chomutov-Údlice-Velemyšleves	207	15,800	15.04.2023 - 05.11.2023	65	1027,000	BusNP	
Chomutovsko	569	Chomutov-Údlice-Velemyšleves	207	15,800	10.12.2023 - 31.12.2023	9	142,200	CV_12	
Chomutovsko	569	Chomutov-Údlice-Velemyšleves	208	16,100	01.01.2023 - 09.12.2023	41	660,100	BusNP	
Chomutovsko	569	Chomutov-Údlice-Velemyšleves	208	16,100	15.04.2023 - 05.11.2023	65	1046,500	BusNP	
Chomutovsko	569	Chomutov-Údlice-Velemyšleves	208	16,100	10.12.2023 - 31.12.2023	9	144,900	CV_12	
Chomutovsko	569	Chomutov-Údlice-Velemyšleves	209	16,200	01.01.2023 - 10.04.2023	31	502,200	BusNP	
Chomutovsko	569	Chomutov-Údlice-Velemyšleves	209	16,200	15.04.2023 - 05.11.2023	65	1053,000	BusNP	
Chomutovsko	569	Chomutov-Údlice-Velemyšleves	209	16,200	11.11.2023 - 09.12.2023	10	162,000	BusNP	
Chomutovsko	569	Chomutov-Údlice-Velemyšleves	209	16,200	10.12.2023 - 31.12.2023	9	145,800	CV_12	
Chomutovsko	569	Chomutov-Údlice-Velemyšleves	210	17,600	01.01.2023 - 10.04.2023	31	545,600	BusNP	
Chomutovsko	569	Chomutov-Údlice-Velemyšleves	210	17,600	15.04.2023 - 05.11.2023	65	1144,000	BusNP	
Chomutovsko	569	Chomutov-Údlice-Velemyšleves	210	17,600	11.11.2023 - 09.12.2023	10	176,000	BusNP	
Chomutovsko	569	Chomutov-Údlice-Velemyšleves	210	17,600	10.12.2023 - 31.12.2023	9	158,400	CV_12	
Chomutovsko	569	Chomutov-Údlice-Velemyšleves	211	15,800	01.01.2023 - 05.11.2023	96	1516,800	BusNP	
Chomutovsko	569	Chomutov-Údlice-Velemyšleves	211	15,800	11.11.2023 - 09.12.2023	10	158,000	BusNP	
Chomutovsko	569	Chomutov-Údlice-Velemyšleves	211	15,800	10.12.2023 - 31.12.2023	8	126,400	CV_12	
Chomutovsko	569	Chomutov-Údlice-Velemyšleves	212	16,100	01.01.2023 - 05.11.2023	96	1545,600	BusNP	
Chomutovsko	569	Chomutov-Údlice-Velemyšleves	212	16,100	11.11.2023 - 09.12.2023	10	161,000	BusNP	
Chomutovsko	569	Chomutov-Údlice-Velemyšleves	212	16,100	10.12.2023 - 31.12.2023	8	128,800	CV_12	
Chomutovsko	569	Chomutov-Údlice-Velemyšleves	213	16,200	01.01.2023 - 05.11.2023	96	1555,200	BusNP	
Chomutovsko	569	Chomutov-Údlice-Velemyšleves	213	16,200	11.11.2023 - 09.12.2023	10	162,000	BusNP	
Chomutovsko	569	Chomutov-Údlice-Velemyšleves	213	16,200	10.12.2023 - 30.12.2023	7	113,400	CV_12	
Chomutovsko	569	Chomutov-Údlice-Velemyšleves	214	17,600	01.01.2023 - 05.11.2023	96	1689,600	BusNP	
Chomutovsko	569	Chomutov-Údlice-Velemyšleves	214	17,600	11.11.2023 - 09.12.2023	10	176,000	BusNP	
Chomutovsko	569	Chomutov-Údlice-Velemyšleves	214	17,600	10.12.2023 - 30.12.2023	7	123,200	CV_12	
Chomutovsko	570	Chomutov-Bitozeves,,Triangle-východ	101	23,400	02.01.2023 - 08.12.2023	237	5545,800	CV_12	
Chomutovsko	570	Chomutov-Bitozeves,,Triangle-východ	101	23,400	11.12.2023 - 29.12.2023	13	304,200	CV_12	
Chomutovsko	570	Chomutov-Bitozeves,,Triangle-východ	102	23,600	02.01.2023 - 08.12.2023	237	5593,200	CV_12	
Chomutovsko	570	Chomutov-Bitozeves,,Triangle-východ	102	23,600	11.12.2023 - 29.12.2023	13	306,800	CV_12	
Chomutovsko	570	Chomutov-Bitozeves,,Triangle-východ	103	23,400	02.01.2023 - 08.12.2023	194	4539,600	CV_12	
Chomutovsko	570	Chomutov-Bitozeves,,Triangle-východ	103	23,400	03.07.2023 - 01.09.2023	43	1006,200	CV_12	
Chomutovsko	570	Chomutov-Bitozeves,,Triangle-východ	103	23,400	11.12.2023 - 29.12.2023	13	304,200	CV_12	
Chomutovsko	570	Chomutov-Bitozeves,,Triangle-východ	104	23,600	02.01.2023 - 09.06.2023	111	2619,600	CV_12	
Chomutovsko	570	Chomutov-Bitozeves,,Triangle-východ	104	23,600	12.06.2023 - 08.12.2023	83	1958,800	CV_12	
Chomutovsko	570	Chomutov-Bitozeves,,Triangle-východ	104	23,600	03.07.2023 - 01.09.2023	43	1014,800	CV_12	
Chomutovsko	570	Chomutov-Bitozeves,,Triangle-východ	104	23,600	11.12.2023 - 29.12.2023	13	306,800	CV_12	
Chomutovsko	588	Chomutov-Hora Sv. Šebestiána-Marienberg	101	15,100	02.01.2023 - 29.12.2023	207	3125,700	CV_12	
Chomutovsko	588	Chomutov-Hora Sv. Šebestiána-Marienberg	101	15,100	03.07.2023 - 01.09.2023	43	649,300	KŽb10	
Chomutovsko	588	Chomutov-Hora Sv. Šebestiána-Marienberg	102	15,000	02.01.2023 - 06.01.2023	5	75,000	CV_12	
Chomutovsko	588	Chomutov-Hora Sv. Šebestiána-Marienberg	102	15,000	09.01.2023 - 29.12.2023	245	3675,000	CV_12	
Chomutovsko	588	Chomutov-Hora Sv. Šebestiána-Marienberg	103	15,100	02.01.2023 - 29.12.2023	250	3775,000	CV_12	
Chomutovsko	588	Chomutov-Hora Sv. Šebestiána-Marienberg	104	15,000	02.01.2023 - 29.12.2023	207	3105,000	CV_12	
Chomutovsko	588	Chomutov-Hora Sv. Šebestiána-Marienberg	104	15,000	03.07.2023 - 01.09.2023	43	645,000	KŽb10	
Chomutovsko	588	Chomutov-Hora Sv. Šebestiána-Marienberg	105	33,300	02.01.2023 - 29.12.2023	250	8325,000	CV_12	
Chomutovsko	588	Chomutov-Hora Sv. Šebestiána-Marienberg	106	16,700	03.01.2023 - 22.12.2023	194	3239,800	CV_12	
Chomutovsko	588	Chomutov-Hora Sv. Šebestiána-Marienberg	107	33,300	02.01.2023 - 29.12.2023	250	8325,000	CV_12	
Chomutovsko	588	Chomutov-Hora Sv. Šebestiána-Marienberg	108	15,000	02.01.2023 - 02.01.2023	1	15,000	CV_12	
Chomutovsko	588	Chomutov-Hora Sv. Šebestiána-Marienberg	108	15,000	03.02.2023 - 29.12.2023	55	825,000	CV_12	
Chomutovsko	588	Chomutov-Hora Sv. Šebestiána-Marienberg	109	34,900	03.01.2023 - 22.12.2023	194	6770,600	CV_12	
Chomutovsko	588	Chomutov-Hora Sv. Šebestiána-Marienberg	110	33,200	02.01.2023 - 29.12.2023	250	8300,000	CV_12	
Chomutovsko	588	Chomutov-Hora Sv. Šebestiána-Marienberg	111	33,300	02.01.2023 - 29.12.2023	56	1864,800	CV_12	
Chomutovsko	588	Chomutov-Hora Sv. Šebestiána-Marienberg	112	33,200	02.01.2023 - 29.12.2023	250	8300,000	CV_12	
Chomutovsko	588	Chomutov-Hora Sv. Šebestiána-Marienberg	113	34,900	03.01.2023 - 22.12.2023	194	6770,600	CV_12	
Chomutovsko	588	Chomutov-Hora Sv. Šebestiána-Marienberg	114	33,200	02.01.2023 - 29.12.2023	250	8300,000	CV_12	
Chomutovsko	588	Chomutov-Hora Sv. Šebestiána-Marienberg	115	33,300	02.01.2023 - 29.12.2023	56	1864,800	CV_12	
Chomutovsko	588	Chomutov-Hora Sv. Šebestiána-Marienberg	116	33,200	02.01.2023 - 29.12.2023	250	8300,000	CV_12	
Chomutovsko	588	Chomutov-Hora Sv. Šebestiána-Marienberg	117	33,300	02.01.2023 - 29.12.2023	250	8325,000	CV_12	
Chomutovsko	588	Chomutov-Hora Sv. Šebestiána-Marienberg	118	33,200	02.01.2023 - 29.12.2023	250	8300,000	CV_12	
Chomutovsko	588	Chomutov-Hora Sv. Šebestiána-Marienberg	119	15,100	02.01.2023 - 29.12.2023	250	3775,000	CV_12	
Chomutovsko	588	Chomutov-Hora Sv. Šebestiána-Marienberg	120	15,000	02.01.2023 - 08.12.2023	237	3555,000	CV_12	
Chomutovsko	588	Chomutov-Hora Sv. Šebestiána-Marienberg	120	15,000	11.12.2023 - 29.12.2023	13	195,000	CV_12	
Chomutovsko	588	Chomutov-Hora Sv. Šebestiána-Marienberg	121	15,100	02.01.2023 - 08.12.2023	237	3578,700	CV_12	
Chomutovsko	588	Chomutov-Hora Sv. Šebestiána-Marienberg	121	15,100	11.12.2023 - 29.12.2023	13	196,300	CV_12	
Chomutovsko	588	Chomutov-Hora Sv. Šebestiána-Marienberg	201	15,100	07.01.2023 - 05.11.2023	95	1434,500	BusNP	
Chomutovsko	588	Chomutov-Hora Sv. Šebestiána-Marienberg	201	15,100	11.11.2023 - 09.12.2023	10	151,000	CV_12	
Chomutovsko	588	Chomutov-Hora Sv. Šebestiána-Marienberg	201	15,100	10.12.2023 - 31.12.2023	8	120,800	CV_12	
Chomutovsko	588	Chomutov-Hora Sv. Šebestiána-Marienberg	202	15,000	07.01.2023 - 05.11.2023	95	1425,000	BusNP	
Chomutovsko	588	Chomutov-Hora Sv. Šebestiána-Marienberg	202	15,000	11.11.2023 - 09.12.2023	10	150,000	CV_12	
Chomutovsko	588	Chomutov-Hora Sv. Šebestiána-Marienberg	202	15,000	10.12.2023 - 31.12.2023	8	120,000	CV_12	
Chomutovsko	588	Chomutov-Hora Sv. Šebestiána-Marienberg	203	33,300	01.01.2023 - 05.11.2023	96	3196,800	BusNP	
Chomutovsko	588	Chomutov-Hora Sv. Šebestiána-Marienberg	203	33,300	11.11.2023 - 31.12.2023	19	632,700	CV_12	
Chomutovsko	588	Chomutov-Hora Sv. Šebestiána-Marienberg	204	33,200	01.01.2023 - 05.11.2023	96	3187,200	BusNP	
Chomutovsko	588	Chomutov-Hora Sv. Šebestiána-Marienberg	204	33,200	11.11.2023 - 31.12.2023	19	630,800	CV_12	
Chomutovsko	588	Chomutov-Hora Sv. Šebestiána-Marienberg	205	33,300	01.01.2023 - 05.11.2023	96	3196,800	BusNP	
Chomutovsko	588	Chomutov-Hora Sv. Šebestiána-Marienberg	205	33,300	11.11.2023 - 31.12.2023	19	632,700	CV_12	
Chomutovsko	588	Chomutov-Hora Sv. Šebestiána-Marienberg	206	33,200	01.01.2023 - 05.11.2023	96	3187,200	BusNP	
Chomutovsko	588	Chomutov-Hora Sv. Šebestiána-Marienberg	206	33,200	11.11.2023 - 31.12.2023	19	630,800	CV_12	
Chomutovsko	588	Chomutov-Hora Sv. Šebestiána-Marienberg	207	33,300	01.01.2023 - 30.04.2023	37	1232,100	BusNP	
Chomutovsko	588	Chomutov-Hora Sv. Šebestiána-Marienberg	207	33,300	01.05.2023 - 05.11.2023	59	1964,700	BusNP	
Chomutovsko	588	Chomutov-Hora Sv. Šebestiána-Marienberg	207	33,300	11.11.2023 - 09.12.2023	10	333,000	CV_12	
Chomutovsko	588	Chomutov-Hora Sv. Šebestiána-Marienberg	207	33,300	10.12.2023 - 31.12.2023	9	299,700	CV_12	
Chomutovsko	588	Chomutov-Hora Sv. Šebestiána-Marienberg	208	33,200	01.01.2023 - 30.04.2023	37	1228,400	BusNP	
Chomutovsko	588	Chomutov-Hora Sv. Šebestiána-Marienberg	208	33,200	01.05.2023 - 05.11.2023	59	1958,800	BusNP	
Chomutovsko	588	Chomutov-Hora Sv. Šebestiána-Marienberg	208	33,200	11.11.2023 - 09.12.2023	10	332,000	CV_12	

Chomutovsko	588	Chomutov-Hora Sv. Šebestiána-Marienberg	208	33,200	10.12.2023 - 31.12.2023	9	298,800	CV_12	
Chomutovsko	588	Chomutov-Hora Sv. Šebestiána-Marienberg	209	33,300	01.01.2023 - 05.11.2023	96	3196,800	BusNP	
Chomutovsko	588	Chomutov-Hora Sv. Šebestiána-Marienberg	209	33,300	11.11.2023 - 31.12.2023	18	599,400	CV_12	
Chomutovsko	588	Chomutov-Hora Sv. Šebestiána-Marienberg	210	33,200	01.01.2023 - 05.11.2023	96	3187,200	BusNP	
Chomutovsko	588	Chomutov-Hora Sv. Šebestiána-Marienberg	210	33,200	11.11.2023 - 09.12.2023	10	332,000	CV_12	
Chomutovsko	588	Chomutov-Hora Sv. Šebestiána-Marienberg	210	33,200	10.12.2023 - 31.12.2023	8	265,600	CV_12	
Chomutovsko	588	Chomutov-Hora Sv. Šebestiána-Marienberg	211	15,100	01.01.2023 - 09.12.2023	106	1600,600	BusNP	
Chomutovsko	588	Chomutov-Hora Sv. Šebestiána-Marienberg	211	15,100	10.12.2023 - 30.12.2023	7	105,700	CV_12	
Chomutovsko	588	Chomutov-Hora Sv. Šebestiána-Marienberg	212	15,000	01.01.2023 - 09.12.2023	106	1590,000	BusNP	
Chomutovsko	588	Chomutov-Hora Sv. Šebestiána-Marienberg	212	15,000	10.12.2023 - 30.12.2023	7	105,000	CV_12	
Součet							1132716,400		

podklad pro výpočet kompenzace

rozsah objednaného dopravního výkonu v kalendářním roce			km	1 132 716,40
základní rozsah veřejných služeb v kalendářním roce			km	1 127 574,00
základní cena na 1 km			Kč/km	**41,21**
doplňková cena na 1 km			Kč/km	**23,27**
úspora cena na 1 km			Kč/km	**29,19**
uplatní se doplňková cena	km	5 142,40	Kč	119 663,65
uplatní se úspora	km	0,00	Kč	0,00
předpokládaná cena objednaného dopravního výkonu			Kč	**46 586 988,19**

Vymezení linek a spojů

2024 a další

Období:
Oblasti: Chomutovsko
Dopravci: UMBRELLA CITY LINES s.r.o.
Provozovny: Kadaň(Umbrella), Chomutovsko(Umbrella)

Oblast	Číslo linky	Název linky	Číslo spoje	Délka spoje	Období od	Počet spojů	Výkon za období	Typ vozu	Poznámka grafikonu
(1)	(2)	(3)	(4)	(5)	(6)	(7)	(8)=(5)x(7)	(9)	(10)
Chomutovsko	560	Chomutov-Blatno-Kalek,Načetín	101	20,800	1.1.2024	252	5241,600	KŽb10	
Chomutovsko	560	Chomutov-Blatno-Kalek,Načetín	102	20,800	1.1.2024	252	5241,600	CV_12	
Chomutovsko	560	Chomutov-Blatno-Kalek,Načetín	103	20,800	1.1.2024	252	5241,600	CV_12	
Chomutovsko	560	Chomutov-Blatno-Kalek,Načetín	104	20,800	1.1.2024	252	5241,600	KŽb10	
Chomutovsko	560	Chomutov-Blatno-Kalek,Načetín	105	20,800	1.1.2024	252	5241,600	CV_12	
Chomutovsko	560	Chomutov-Blatno-Kalek,Načetín	106	20,800	1.1.2024	252	5241,600	CV_12	
Chomutovsko	560	Chomutov-Blatno-Kalek,Načetín	107	20,800	1.1.2024	252	5241,600	CV_12	
Chomutovsko	560	Chomutov-Blatno-Kalek,Načetín	108	20,800	1.1.2024	252	5241,600	CV_12	
Chomutovsko	560	Chomutov-Blatno-Kalek,Načetín	109	20,800	1.1.2024	252	5241,600	CV_12	
Chomutovsko	560	Chomutov-Blatno-Kalek,Načetín	110	20,800	1.1.2024	252	5241,600	CV_12	
Chomutovsko	560	Chomutov-Blatno-Kalek,Načetín	111	20,800	1.1.2024	252	5241,600	CV_12	
Chomutovsko	560	Chomutov-Blatno-Kalek,Načetín	112	20,800	1.1.2024	252	5241,600	CV_12	
Chomutovsko	560	Chomutov-Blatno-Kalek,Načetín	114	20,800	1.1.2024	252	5241,600	CV_12	
Chomutovsko	560	Chomutov-Blatno-Kalek,Načetín	201	20,800	1.1.2024	114	2371,200	CV_12	
Chomutovsko	560	Chomutov-Blatno-Kalek,Načetín	202	20,800	1.1.2024	114	2371,200	CV_12	
Chomutovsko	560	Chomutov-Blatno-Kalek,Načetín	203	20,800	1.1.2024	114	2371,200	CV_12	
Chomutovsko	560	Chomutov-Blatno-Kalek,Načetín	204	20,800	1.1.2024	114	2371,200	CV_12	
Chomutovsko	560	Chomutov-Blatno-Kalek,Načetín	205	20,800	1.1.2024	114	2371,200	CV_12	
Chomutovsko	560	Chomutov-Blatno-Kalek,Načetín	206	20,800	1.1.2024	114	2371,200	CV_12	
Chomutovsko	561	Chomutov-Jirkov-Boleboř-Hora Svaté Kateřiny	101	16,100	1.1.2024	252	4057,200	CV_12	
Chomutovsko	561	Chomutov-Jirkov-Boleboř-Hora Svaté Kateřiny	102	18,400	1.1.2024	252	4636,800	CV_12	
Chomutovsko	561	Chomutov-Jirkov-Boleboř-Hora Svaté Kateřiny	103	5,600	1.1.2024	252	1411,200	CV_12	
Chomutovsko	561	Chomutov-Jirkov-Boleboř-Hora Svaté Kateřiny	104	5,500	1.1.2024	252	1386,000	CV_12	
Chomutovsko	561	Chomutov-Jirkov-Boleboř-Hora Svaté Kateřiny	105	18,400	1.1.2024	252	4636,800	CV_12	
Chomutovsko	561	Chomutov-Jirkov-Boleboř-Hora Svaté Kateřiny	106	18,400	1.1.2024	252	4636,800	CV_12	
Chomutovsko	561	Chomutov-Jirkov-Boleboř-Hora Svaté Kateřiny	107	18,400	1.1.2024	252	4636,800	CV_12	
Chomutovsko	561	Chomutov-Jirkov-Boleboř-Hora Svaté Kateřiny	108	16,000	1.1.2024	252	4032,000	CV_12	
Chomutovsko	561	Chomutov-Jirkov-Boleboř-Hora Svaté Kateřiny	109	18,400	1.1.2024	252	4636,800	CV_12	
Chomutovsko	561	Chomutov-Jirkov-Boleboř-Hora Svaté Kateřiny	110	16,000	1.1.2024	252	4032,000	CV_12	
Chomutovsko	561	Chomutov-Jirkov-Boleboř-Hora Svaté Kateřiny	111	18,400	1.1.2024	252	4636,800	CV_12	
Chomutovsko	561	Chomutov-Jirkov-Boleboř-Hora Svaté Kateřiny	112	16,000	1.1.2024	252	4032,000	CV_12	
Chomutovsko	561	Chomutov-Jirkov-Boleboř-Hora Svaté Kateřiny	114	6,100	1.1.2024	252	1537,200	CV_12	
Chomutovsko	561	Chomutov-Jirkov-Boleboř-Hora Svaté Kateřiny	201	6,100	1.1.2024	113	689,300	CV_12	
Chomutovsko	561	Chomutov-Jirkov-Boleboř-Hora Svaté Kateřiny	202	14,800	1.1.2024	113	1672,400	CV_12	
Chomutovsko	561	Chomutov-Jirkov-Boleboř-Hora Svaté Kateřiny	203	28,000	1.1.2024	51	1428,000	CV_12	
Chomutovsko	561	Chomutov-Jirkov-Boleboř-Hora Svaté Kateřiny	204	27,700	1.1.2024	51	1412,700	CV_12	
Chomutovsko	561	Chomutov-Jirkov-Boleboř-Hora Svaté Kateřiny	205	15,000	1.1.2024	55	825,000	CV_12	
Chomutovsko	561	Chomutov-Jirkov-Boleboř-Hora Svaté Kateřiny	206	14,800	1.1.2024	55	814,000	CV_12	
Chomutovsko	561	Chomutov-Jirkov-Boleboř-Hora Svaté Kateřiny	207	28,000	1.1.2024	51	1428,000	CV_12	
Chomutovsko	561	Chomutov-Jirkov-Boleboř-Hora Svaté Kateřiny	208	27,700	1.1.2024	51	1412,700	CV_12	
Chomutovsko	561	Chomutov-Jirkov-Boleboř-Hora Svaté Kateřiny	209	15,000	1.1.2024	55	825,000	CV_12	
Chomutovsko	561	Chomutov-Jirkov-Boleboř-Hora Svaté Kateřiny	210	14,800	1.1.2024	55	814,000	CV_12	
Chomutovsko	561	Chomutov-Jirkov-Boleboř-Hora Svaté Kateřiny	211	15,000	1.1.2024	114	1710,000	CV_12	
Chomutovsko	561	Chomutov-Jirkov-Boleboř-Hora Svaté Kateřiny	212	6,100	1.1.2024	114	695,400	CV_12	
Chomutovsko	564	Chomutov-Jirkov-Litvínov,Janov	101	32,800	1.1.2024	252	8265,600	CV_12	
Chomutovsko	564	Chomutov-Jirkov-Litvínov,Janov	102	28,900	1.1.2024	252	7282,800	CV_12	
Chomutovsko	564	Chomutov-Jirkov-Litvínov,Janov	103	33,500	1.1.2024	252	8442,000	CV_12	
Chomutovsko	564	Chomutov-Jirkov-Litvínov,Janov	104	32,500	1.1.2024	252	8190,000	CV_12	
Chomutovsko	564	Chomutov-Jirkov-Litvínov,Janov	105	28,900	1.1.2024	252	7282,800	CV_12	
Chomutovsko	564	Chomutov-Jirkov-Litvínov,Janov	106	28,900	1.1.2024	252	7282,800	CV_12	
Chomutovsko	564	Chomutov-Jirkov-Litvínov,Janov	107	12,400	1.1.2024	252	3124,800	CV_12	
Chomutovsko	564	Chomutov-Jirkov-Litvínov,Janov	108	28,900	1.1.2024	252	7282,800	CV_12	
Chomutovsko	564	Chomutov-Jirkov-Litvínov,Janov	109	33,500	1.1.2024	203	6800,500	CV_12	
Chomutovsko	564	Chomutov-Jirkov-Litvínov,Janov	110	33,500	1.1.2024	203	6800,500	CV_12	
Chomutovsko	564	Chomutov-Jirkov-Litvínov,Janov	111	32,300	1.1.2024	252	8139,600	CV_12	
Chomutovsko	564	Chomutov-Jirkov-Litvínov,Janov	112	28,900	1.1.2024	252	7282,800	CV_12	
Chomutovsko	564	Chomutov-Jirkov-Litvínov,Janov	113	28,900	1.1.2024	252	7282,800	CV_12	
Chomutovsko	564	Chomutov-Jirkov-Litvínov,Janov	114	28,900	1.1.2024	252	7282,800	CV_12	
Chomutovsko	564	Chomutov-Jirkov-Litvínov,Janov	115	28,900	1.1.2024	252	7282,800	CV_12	
Chomutovsko	564	Chomutov-Jirkov-Litvínov,Janov	116	28,900	1.1.2024	252	7282,800	CV_12	
Chomutovsko	564	Chomutov-Jirkov-Litvínov,Janov	117	28,900	1.1.2024	252	7282,800	CV_12	
Chomutovsko	564	Chomutov-Jirkov-Litvínov,Janov	118	28,900	1.1.2024	252	7282,800	CV_12	
Chomutovsko	564	Chomutov-Jirkov-Litvínov,Janov	119	1,900	1.1.2024	49	93,100	CV_12	
Chomutovsko	564	Chomutov-Jirkov-Litvínov,Janov	120	19,900	1.1.2024	252	5014,800	CV_12	
Chomutovsko	564	Chomutov-Jirkov-Litvínov,Janov	121	32,300	1.1.2024	252	8139,600	CV_12	
Chomutovsko	564	Chomutov-Jirkov-Litvínov,Janov	122	32,200	1.1.2024	252	8114,400	CV_12	
Chomutovsko	564	Chomutov-Jirkov-Litvínov,Janov	123	28,900	1.1.2024	252	7282,800	CV_12	
Chomutovsko	564	Chomutov-Jirkov-Litvínov,Janov	124	28,900	1.1.2024	252	7282,800	CV_12	
Chomutovsko	564	Chomutov-Jirkov-Litvínov,Janov	125	28,900	1.1.2024	252	7282,800	CV_12	
Chomutovsko	564	Chomutov-Jirkov-Litvínov,Janov	126	28,900	1.1.2024	252	7282,800	CV_12	
Chomutovsko	564	Chomutov-Jirkov-Litvínov,Janov	127	32,800	1.1.2024	252	8265,600	CV_12	
Chomutovsko	564	Chomutov-Jirkov-Litvínov,Janov	128	32,500	1.1.2024	252	8190,000	CV_12	
Chomutovsko	564	Chomutov-Jirkov-Litvínov,Janov	129	28,900	1.1.2024	252	7282,800	CV_12	
Chomutovsko	564	Chomutov-Jirkov-Litvínov,Janov	130	28,900	1.1.2024	252	7282,800	CV_12	
Chomutovsko	564	Chomutov-Jirkov-Litvínov,Janov	131	28,900	1.1.2024	252	7282,800	CV_12	
Chomutovsko	564	Chomutov-Jirkov-Litvínov,Janov	133	20,700	1.1.2024	203	4202,100	CV_12	
Chomutovsko	564	Chomutov-Jirkov-Litvínov,Janov	201	35,700	1.1.2024	113	4034,100	CV_12	
Chomutovsko	564	Chomutov-Jirkov-Litvínov,Janov	202	35,300	1.1.2024	113	3988,900	CV_12	
Chomutovsko	564	Chomutov-Jirkov-Litvínov,Janov	203	31,100	1.1.2024	114	3545,400	CV_12	
Chomutovsko	564	Chomutov-Jirkov-Litvínov,Janov	204	30,600	1.1.2024	114	3488,400	CV_12	
Chomutovsko	564	Chomutov-Jirkov-Litvínov,Janov	205	31,100	1.1.2024	114	3545,400	CV_12	
Chomutovsko	564	Chomutov-Jirkov-Litvínov,Janov	206	30,600	1.1.2024	114	3488,400	CV_12	

Chomutovsko	564	Chomutov-Jirkov-Litvínov,Janov	207	31,100	1.1.2024	114	3545,400	CV_12	
Chomutovsko	564	Chomutov-Jirkov-Litvínov,Janov	208	30,600	1.1.2024	114	3488,400	CV_12	
Chomutovsko	564	Chomutov-Jirkov-Litvínov,Janov	209	35,700	1.1.2024	114	4069,800	CV_12	
Chomutovsko	564	Chomutov-Jirkov-Litvínov,Janov	210	35,300	1.1.2024	114	4024,200	CV_12	
Chomutovsko	565	Bitozeves-Chomutov-Jirkov-Most	101	33,500	1.1.2024	252	8442,000	CV_12	
Chomutovsko	565	Bitozeves-Chomutov-Jirkov-Most	102	33,700	1.1.2024	252	8492,400	CV_12	
Chomutovsko	565	Bitozeves-Chomutov-Jirkov-Most	103	13,000	1.1.2024	252	3276,000	CV_12	
Chomutovsko	565	Bitozeves-Chomutov-Jirkov-Most	104	12,900	1.1.2024	252	3250,800	CV_12	
Chomutovsko	565	Bitozeves-Chomutov-Jirkov-Most	105	13,000	1.1.2024	252	3276,000	CV_12	
Chomutovsko	565	Bitozeves-Chomutov-Jirkov-Most	106	12,900	1.1.2024	252	3250,800	CV_12	
Chomutovsko	565	Bitozeves-Chomutov-Jirkov-Most	107	53,000	1.1.2024	252	13356,000	CV_12	
Chomutovsko	565	Bitozeves-Chomutov-Jirkov-Most	108	32,200	1.1.2024	252	8114,400	CV_12	
Chomutovsko	565	Bitozeves-Chomutov-Jirkov-Most	109	13,000	1.1.2024	252	3276,000	CV_12	
Chomutovsko	565	Bitozeves-Chomutov-Jirkov-Most	110	34,200	1.1.2024	252	8618,400	CV_12	
Chomutovsko	565	Bitozeves-Chomutov-Jirkov-Most	111	32,100	1.1.2024	252	8089,200	CV_12	
Chomutovsko	565	Bitozeves-Chomutov-Jirkov-Most	112	12,900	1.1.2024	252	3250,800	CV_12	
Chomutovsko	565	Bitozeves-Chomutov-Jirkov-Most	113	33,900	1.1.2024	252	8542,800	CV_12	
Chomutovsko	565	Bitozeves-Chomutov-Jirkov-Most	114	32,200	1.1.2024	252	8114,400	CV_12	
Chomutovsko	565	Bitozeves-Chomutov-Jirkov-Most	115	13,000	1.1.2024	252	3276,000	CV_12	
Chomutovsko	565	Bitozeves-Chomutov-Jirkov-Most	116	12,900	1.1.2024	252	3250,800	CV_12	
Chomutovsko	565	Bitozeves-Chomutov-Jirkov-Most	117	13,000	1.1.2024	252	3276,000	CV_12	
Chomutovsko	565	Bitozeves-Chomutov-Jirkov-Most	118	12,900	1.1.2024	252	3250,800	CV_12	
Chomutovsko	565	Bitozeves-Chomutov-Jirkov-Most	119	13,000	1.1.2024	252	3276,000	CV_12	
Chomutovsko	565	Bitozeves-Chomutov-Jirkov-Most	120	12,900	1.1.2024	252	3250,800	CV_12	
Chomutovsko	565	Bitozeves-Chomutov-Jirkov-Most	121	32,100	1.1.2024	252	8089,200	CV_12	
Chomutovsko	565	Bitozeves-Chomutov-Jirkov-Most	122	12,900	1.1.2024	252	3250,800	CV_12	
Chomutovsko	565	Bitozeves-Chomutov-Jirkov-Most	123	13,000	1.1.2024	252	3276,000	CV_12	
Chomutovsko	565	Bitozeves-Chomutov-Jirkov-Most	124	53,000	1.1.2024	252	13356,000	CV_12	
Chomutovsko	565	Bitozeves-Chomutov-Jirkov-Most	125	22,300	1.1.2024	49	1092,700	CV_12	
Chomutovsko	565	Bitozeves-Chomutov-Jirkov-Most	126	12,900	1.1.2024	252	3250,800	CV_12	
Chomutovsko	565	Bitozeves-Chomutov-Jirkov-Most	127	33,900	1.1.2024	252	8542,800	CV_12	
Chomutovsko	565	Bitozeves-Chomutov-Jirkov-Most	128	34,300	1.1.2024	252	8643,600	CV_12	
Chomutovsko	565	Bitozeves-Chomutov-Jirkov-Most	129	13,000	1.1.2024	252	3276,000	CV_12	
Chomutovsko	565	Bitozeves-Chomutov-Jirkov-Most	130	12,900	1.1.2024	252	3250,800	CV_12	
Chomutovsko	565	Bitozeves-Chomutov-Jirkov-Most	131	13,000	1.1.2024	252	3276,000	CV_12	
Chomutovsko	565	Bitozeves-Chomutov-Jirkov-Most	132	33,700	1.1.2024	252	8492,400	CV_12	
Chomutovsko	565	Bitozeves-Chomutov-Jirkov-Most	133	32,100	1.1.2024	252	8089,200	CV_12	
Chomutovsko	565	Bitozeves-Chomutov-Jirkov-Most	134	33,700	1.1.2024	252	8492,400	CV_12	
Chomutovsko	565	Bitozeves-Chomutov-Jirkov-Most	135	34,400	1.1.2024	252	8668,800	CV_12	
Chomutovsko	565	Bitozeves-Chomutov-Jirkov-Most	136	12,900	1.1.2024	252	3250,800	CV_12	
Chomutovsko	565	Bitozeves-Chomutov-Jirkov-Most	137	33,900	1.1.2024	252	8542,800	CV_12	
Chomutovsko	565	Bitozeves-Chomutov-Jirkov-Most	138	32,200	1.1.2024	252	8114,400	CV_12	
Chomutovsko	565	Bitozeves-Chomutov-Jirkov-Most	139	13,000	1.1.2024	252	3276,000	CV_12	
Chomutovsko	565	Bitozeves-Chomutov-Jirkov-Most	140	12,900	1.1.2024	252	3250,800	CV_12	
Chomutovsko	565	Bitozeves-Chomutov-Jirkov-Most	141	13,000	1.1.2024	252	3276,000	CV_12	
Chomutovsko	565	Bitozeves-Chomutov-Jirkov-Most	142	33,700	1.1.2024	252	8492,400	CV_12	
Chomutovsko	565	Bitozeves-Chomutov-Jirkov-Most	143	33,900	1.1.2024	252	8542,800	CV_12	
Chomutovsko	565	Bitozeves-Chomutov-Jirkov-Most	145	30,700	1.1.2024	203	6232,100	CV_12	
Chomutovsko	565	Bitozeves-Chomutov-Jirkov-Most	201	29,800	1.1.2024	113	3367,400	CV_12	
Chomutovsko	565	Bitozeves-Chomutov-Jirkov-Most	202	29,500	1.1.2024	113	3333,500	CV_12	
Chomutovsko	565	Bitozeves-Chomutov-Jirkov-Most	203	29,800	1.1.2024	114	3397,200	CV_12	
Chomutovsko	565	Bitozeves-Chomutov-Jirkov-Most	204	29,500	1.1.2024	114	3363,000	CV_12	
Chomutovsko	565	Bitozeves-Chomutov-Jirkov-Most	205	20,900	1.1.2024	58	1212,200	CV_12	
Chomutovsko	565	Bitozeves-Chomutov-Jirkov-Most	206	29,500	1.1.2024	58	1711,000	CV_12	
Chomutovsko	568	Chomutov-Strupčice-Jirkov	101	11,900	1.1.2024	252	2998,800	CV_12	
Chomutovsko	568	Chomutov-Strupčice-Jirkov	102	25,500	1.1.2024	252	6426,000	CV_12	
Chomutovsko	568	Chomutov-Strupčice-Jirkov	103	26,600	1.1.2024	252	6703,200	CV_12	
Chomutovsko	568	Chomutov-Strupčice-Jirkov	104	26,500	1.1.2024	252	6678,000	CV_12	
Chomutovsko	568	Chomutov-Strupčice-Jirkov	105	30,500	1.1.2024	252	7686,000	CV_12	
Chomutovsko	568	Chomutov-Strupčice-Jirkov	106	30,500	1.1.2024	252	7686,000	CV_12	
Chomutovsko	568	Chomutov-Strupčice-Jirkov	107	26,600	1.1.2024	252	6703,200	CV_12	
Chomutovsko	568	Chomutov-Strupčice-Jirkov	108	26,500	1.1.2024	252	6678,000	CV_12	
Chomutovsko	568	Chomutov-Strupčice-Jirkov	109	26,600	1.1.2024	252	6703,200	CV_12	
Chomutovsko	568	Chomutov-Strupčice-Jirkov	110	26,500	1.1.2024	252	6678,000	CV_12	
Chomutovsko	568	Chomutov-Strupčice-Jirkov	111	26,600	1.1.2024	252	6703,200	CV_12	
Chomutovsko	568	Chomutov-Strupčice-Jirkov	112	30,500	1.1.2024	252	7686,000	CV_12	
Chomutovsko	568	Chomutov-Strupčice-Jirkov	113	30,500	1.1.2024	252	7686,000	CV_12	
Chomutovsko	568	Chomutov-Strupčice-Jirkov	114	30,500	1.1.2024	252	7686,000	CV_12	
Chomutovsko	568	Chomutov-Strupčice-Jirkov	115	30,500	1.1.2024	252	7686,000	CV_12	
Chomutovsko	568	Chomutov-Strupčice-Jirkov	116	30,500	1.1.2024	252	7686,000	CV_12	
Chomutovsko	568	Chomutov-Strupčice-Jirkov	117	26,600	1.1.2024	252	6703,200	CV_12	
Chomutovsko	568	Chomutov-Strupčice-Jirkov	118	26,500	1.1.2024	252	6678,000	CV_12	
Chomutovsko	568	Chomutov-Strupčice-Jirkov	119	30,500	1.1.2024	252	7686,000	CV_12	
Chomutovsko	568	Chomutov-Strupčice-Jirkov	120	26,500	1.1.2024	252	6678,000	CV_12	
Chomutovsko	568	Chomutov-Strupčice-Jirkov	121	30,500	1.1.2024	252	7686,000	CV_12	
Chomutovsko	568	Chomutov-Strupčice-Jirkov	122	11,700	1.1.2024	252	2948,400	CV_12	
Chomutovsko	568	Chomutov-Strupčice-Jirkov	124	23,100	1.1.2024	252	5821,200	CV_12	
Chomutovsko	568	Chomutov-Strupčice-Jirkov	151	27,000	1.1.2024	113	3051,000	CV_12	
Chomutovsko	568	Chomutov-Strupčice-Jirkov	152	25,900	1.1.2024	113	2926,700	CV_12	
Chomutovsko	568	Chomutov-Strupčice-Jirkov	153	26,600	1.1.2024	114	3032,400	CV_12	
Chomutovsko	568	Chomutov-Strupčice-Jirkov	154	26,500	1.1.2024	114	3021,000	CV_12	
Chomutovsko	568	Chomutov-Strupčice-Jirkov	155	26,600	1.1.2024	114	3032,400	CV_12	
Chomutovsko	568	Chomutov-Strupčice-Jirkov	156	26,500	1.1.2024	114	3021,000	CV_12	
Chomutovsko	568	Chomutov-Strupčice-Jirkov	157	26,600	1.1.2024	114	3032,400	CV_12	
Chomutovsko	568	Chomutov-Strupčice-Jirkov	158	26,500	1.1.2024	114	3021,000	CV_12	
Chomutovsko	568	Chomutov-Strupčice-Jirkov	159	11,900	1.1.2024	114	1356,600	CV_12	
Chomutovsko	568	Chomutov-Strupčice-Jirkov	160	11,700	1.1.2024	114	1333,800	CV_12	
Chomutovsko	569	Chomutov-Údlice-Velemyšleves	101	19,300	1.1.2024	252	4863,600	CV_12	
Chomutovsko	569	Chomutov-Údlice-Velemyšleves	102	19,600	1.1.2024	252	4939,200	CV_12	
Chomutovsko	569	Chomutov-Údlice-Velemyšleves	103	19,300	1.1.2024	54	1042,200	CV_12	
Chomutovsko	569	Chomutov-Údlice-Velemyšleves	103	19,300	1.1.2024	198	3821,400	CV_12	
Chomutovsko	569	Chomutov-Údlice-Velemyšleves	104	19,600	1.1.2024	252	4939,200	CV_12	
Chomutovsko	569	Chomutov-Údlice-Velemyšleves	105	9,100	1.1.2024	198	1801,800	CV_12	
Chomutovsko	569	Chomutov-Údlice-Velemyšleves	106	19,600	1.1.2024	54	1058,400	CV_12	

Chomutovsko	569	Chomutov-Údlice-Velemyšleves	107	15,800	1.1.2024	252	3981,600	CV_12	
Chomutovsko	569	Chomutov-Údlice-Velemyšleves	108	16,100	1.1.2024	198	3187,800	CV_12	
Chomutovsko	569	Chomutov-Údlice-Velemyšleves	109	19,300	1.1.2024	252	4863,600	CV_12	
Chomutovsko	569	Chomutov-Údlice-Velemyšleves	110	10,400	1.1.2024	198	2059,200	CV_12	
Chomutovsko	569	Chomutov-Údlice-Velemyšleves	111	19,300	1.1.2024	252	4863,600	CV_12	
Chomutovsko	569	Chomutov-Údlice-Velemyšleves	112	16,100	1.1.2024	252	4057,200	CV_12	
Chomutovsko	569	Chomutov-Údlice-Velemyšleves	113	15,800	1.1.2024	252	3981,600	CV_12	
Chomutovsko	569	Chomutov-Údlice-Velemyšleves	114	19,600	1.1.2024	252	4939,200	CV_12	
Chomutovsko	569	Chomutov-Údlice-Velemyšleves	115	19,300	1.1.2024	252	4863,600	CV_12	
Chomutovsko	569	Chomutov-Údlice-Velemyšleves	116	19,600	1.1.2024	252	4939,200	CV_12	
Chomutovsko	569	Chomutov-Údlice-Velemyšleves	117	15,800	1.1.2024	252	3981,600	CV_12	
Chomutovsko	569	Chomutov-Údlice-Velemyšleves	118	19,600	1.1.2024	252	4939,200	CV_12	
Chomutovsko	569	Chomutov-Údlice-Velemyšleves	119	19,300	1.1.2024	252	4863,600	CV_12	
Chomutovsko	569	Chomutov-Údlice-Velemyšleves	120	16,100	1.1.2024	252	4057,200	CV_12	
Chomutovsko	569	Chomutov-Údlice-Velemyšleves	121	16,300	1.1.2024	198	3227,400	CV_12	
Chomutovsko	569	Chomutov-Údlice-Velemyšleves	122	16,100	1.1.2024	252	4057,200	CV_12	
Chomutovsko	569	Chomutov-Údlice-Velemyšleves	124	12,000	1.1.2024	198	2376,000	CV_12	
Chomutovsko	569	Chomutov-Údlice-Velemyšleves	201	16,200	1.1.2024	113	1830,600	CV_12	
Chomutovsko	569	Chomutov-Údlice-Velemyšleves	202	17,600	1.1.2024	113	1988,800	CV_12	
Chomutovsko	569	Chomutov-Údlice-Velemyšleves	203	15,800	1.1.2024	114	1801,200	CV_12	
Chomutovsko	569	Chomutov-Údlice-Velemyšleves	204	16,100	1.1.2024	114	1835,400	CV_12	
Chomutovsko	569	Chomutov-Údlice-Velemyšleves	205	16,200	1.1.2024	114	1846,800	CV_12	
Chomutovsko	569	Chomutov-Údlice-Velemyšleves	206	17,600	1.1.2024	114	2006,400	CV_12	
Chomutovsko	569	Chomutov-Údlice-Velemyšleves	207	15,800	1.1.2024	114	1801,200	CV_12	
Chomutovsko	569	Chomutov-Údlice-Velemyšleves	208	16,100	1.1.2024	114	1835,400	CV_12	
Chomutovsko	569	Chomutov-Údlice-Velemyšleves	209	16,200	1.1.2024	114	1846,800	CV_12	
Chomutovsko	569	Chomutov-Údlice-Velemyšleves	210	17,600	1.1.2024	114	2006,400	CV_12	
Chomutovsko	569	Chomutov-Údlice-Velemyšleves	211	15,800	1.1.2024	114	1801,200	CV_12	
Chomutovsko	569	Chomutov-Údlice-Velemyšleves	212	16,100	1.1.2024	114	1835,400	CV_12	
Chomutovsko	569	Chomutov-Údlice-Velemyšleves	213	16,200	1.1.2024	114	1846,800	CV_12	
Chomutovsko	569	Chomutov-Údlice-Velemyšleves	214	17,600	1.1.2024	114	2006,400	CV_12	
Chomutovsko	570	Chomutov-Bitozeves,,Triangle-východ	101	23,400	1.1.2024	252	5896,800	CV_12	
Chomutovsko	570	Chomutov-Bitozeves,,Triangle-východ	102	23,600	1.1.2024	252	5947,200	CV_12	
Chomutovsko	570	Chomutov-Bitozeves,,Triangle-východ	103	23,400	1.1.2024	252	5896,800	CV_12	
Chomutovsko	570	Chomutov-Bitozeves,,Triangle-východ	104	23,600	1.1.2024	252	5947,200	CV_12	
Chomutovsko	588	Chomutov-Hora Sv. Šebestiána-Marienberg	101	15,100	1.1.2024	252	3805,200	CV_12	
Chomutovsko	588	Chomutov-Hora Sv. Šebestiána-Marienberg	102	15,000	1.1.2024	252	3780,000	CV_12	
Chomutovsko	588	Chomutov-Hora Sv. Šebestiána-Marienberg	103	15,100	1.1.2024	252	3805,200	CV_12	
Chomutovsko	588	Chomutov-Hora Sv. Šebestiána-Marienberg	104	15,000	1.1.2024	252	3780,000	CV_12	
Chomutovsko	588	Chomutov-Hora Sv. Šebestiána-Marienberg	105	33,300	1.1.2024	252	8391,600	CV_12	
Chomutovsko	588	Chomutov-Hora Sv. Šebestiána-Marienberg	106	16,700	1.1.2024	198	3306,600	CV_12	
Chomutovsko	588	Chomutov-Hora Sv. Šebestiána-Marienberg	107	33,300	1.1.2024	252	8391,600	CV_12	
Chomutovsko	588	Chomutov-Hora Sv. Šebestiána-Marienberg	108	15,000	1.1.2024	54	810,000	CV_12	
Chomutovsko	588	Chomutov-Hora Sv. Šebestiána-Marienberg	109	34,900	1.1.2024	198	6910,200	CV_12	
Chomutovsko	588	Chomutov-Hora Sv. Šebestiána-Marienberg	110	33,200	1.1.2024	252	8366,400	CV_12	
Chomutovsko	588	Chomutov-Hora Sv. Šebestiána-Marienberg	111	33,300	1.1.2024	54	1798,200	CV_12	
Chomutovsko	588	Chomutov-Hora Sv. Šebestiána-Marienberg	112	33,200	1.1.2024	252	8366,400	CV_12	
Chomutovsko	588	Chomutov-Hora Sv. Šebestiána-Marienberg	113	34,900	1.1.2024	198	6910,200	CV_12	
Chomutovsko	588	Chomutov-Hora Sv. Šebestiána-Marienberg	114	33,200	1.1.2024	252	8366,400	CV_12	
Chomutovsko	588	Chomutov-Hora Sv. Šebestiána-Marienberg	115	33,300	1.1.2024	54	1798,200	CV_12	
Chomutovsko	588	Chomutov-Hora Sv. Šebestiána-Marienberg	116	33,200	1.1.2024	252	8366,400	CV_12	
Chomutovsko	588	Chomutov-Hora Sv. Šebestiána-Marienberg	117	33,300	1.1.2024	252	8391,600	CV_12	
Chomutovsko	588	Chomutov-Hora Sv. Šebestiána-Marienberg	118	33,200	1.1.2024	252	8366,400	CV_12	
Chomutovsko	588	Chomutov-Hora Sv. Šebestiána-Marienberg	119	15,100	1.1.2024	252	3805,200	CV_12	
Chomutovsko	588	Chomutov-Hora Sv. Šebestiána-Marienberg	120	15,000	1.1.2024	252	3780,000	CV_12	
Chomutovsko	588	Chomutov-Hora Sv. Šebestiána-Marienberg	121	15,100	1.1.2024	252	3805,200	CV_12	
Chomutovsko	588	Chomutov-Hora Sv. Šebestiána-Marienberg	201	15,100	1.1.2024	113	1706,300	CV_12	
Chomutovsko	588	Chomutov-Hora Sv. Šebestiána-Marienberg	202	15,000	1.1.2024	113	1695,000	CV_12	
Chomutovsko	588	Chomutov-Hora Sv. Šebestiána-Marienberg	203	33,300	1.1.2024	114	3796,200	CV_12	
Chomutovsko	588	Chomutov-Hora Sv. Šebestiána-Marienberg	204	33,200	1.1.2024	114	3784,800	CV_12	
Chomutovsko	588	Chomutov-Hora Sv. Šebestiána-Marienberg	205	33,300	1.1.2024	114	3796,200	CV_12	
Chomutovsko	588	Chomutov-Hora Sv. Šebestiána-Marienberg	206	33,200	1.1.2024	114	3784,800	CV_12	
Chomutovsko	588	Chomutov-Hora Sv. Šebestiána-Marienberg	207	33,300	1.1.2024	114	3796,200	CV_12	
Chomutovsko	588	Chomutov-Hora Sv. Šebestiána-Marienberg	208	33,200	1.1.2024	114	3784,800	CV_12	
Chomutovsko	588	Chomutov-Hora Sv. Šebestiána-Marienberg	209	33,300	1.1.2024	114	3796,200	CV_12	
Chomutovsko	588	Chomutov-Hora Sv. Šebestiána-Marienberg	210	33,200	1.1.2024	114	3784,800	CV_12	
Chomutovsko	588	Chomutov-Hora Sv. Šebestiána-Marienberg	211	15,100	1.1.2024	114	1721,400	CV_12	
Chomutovsko	588	Chomutov-Hora Sv. Šebestiána-Marienberg	212	15,000	1.1.2024	114	1710,000	CV_12	
Součet							1152876,400		

podklad pro výpočet kompenzace

rozsah objednaného dopravního výkonu v kalendářním roce			km	1 152 876,40
základní rozsah veřejných služeb v kalendářním roce			km	1 127 574,00
základní cena na 1 km			Kč/km	**41,21**
doplňková cena na 1 km			Kč/km	**23,27**
úspora cena na 1 km			Kč/km	**29,19**
uplatní se doplňková cena	km	25 302,40	Kč	588 786,85
uplatní se úspora	km	0,00	Kč	0,00
předpokládaná cena objednaného dopravního výkonu			Kč	**47 056 111,39**

Ústecký kraj

Krajský úřad

Číslo smlouvy u poskytovatele: 22/SML0469/OS/DS

DODATEK Č. 7

KE SMLOUVĚ O VEŘEJNÝCH SLUŽBÁCH V PŘEPRAVĚ CESTUJÍCÍCH VEŘEJNOU LINKOVOU DOPRAVOU K ZAJIŠTĚNÍ DOPRAVNÍ OBSLUŽNOSTI ÚSTECKÉHO KRAJE V OBLASTI MOSTECKÁ PÁNEV

(dále jen „Dodatek“) uzavřený níže zmíněného dne, měsíce a roku mezi smluvními stranami:

Smluvní strany

Objednatel:

Ústecký kraj

Sídlo:	Velká Hradební 3118/48, 400 02 Ústí nad Labem
Zastoupený:	**JUDr. Markem Hrabáčem, členem Rady Ústeckého kraje**
IČ:	70892156
DIČ:	CZ70892156
Bankovní spojení:	Česká spořitelna, a.s., číslo účtu: 882733379/0800

(dále jen „Objednatel“)

a

Dopravce:

UMBRELLA Coach & Buses s.r.o.,

Sídlo:	Revoluční 1082/8, Nové Město, 110 00 Praha 1
Zastoupený:	**Pavlem Steinerem, jednatelem**
IČ:	02665824
DIČ:	CZ02665824
Bankovní spojení:	Česká spořitelna, a.s., číslo účtu: 500088432/0800
Zapsaný:	v obchodním rejstříku vedeném u Městského soudu v Praze, oddílu C, vložce 221234

a

UMBRELLA CITY LINES s.r.o.

Sídlo:	Revoluční 1082/8, Nové Město, 110 00 Praha 1
Zastoupený:	**Pavlem Steinerem, jednatelem**
IČ:	09057846
DIČ:	CZ09057846
Bankovní spojení:	Komerční banka a.s. č.ú.: 123-5933360297/0100
Zapsaný:	v obchodním rejstříku vedeném u Městského soudu v Praze, oddílu C, vložce 330073

(dále společně jen „Dopravce“ nebo „Dopravci“, společně s Objednatelem dále jen „Smluvní strany“)

Preambule

VZHLEDEM K TOMU, ŽE

A) Smluvní strany mezi sebou uzavřely dne 21. 01. 2022 Smlouvu o veřejných službách v přepravě cestujících veřejnou linkovou dopravou k zajištění dopravní obslužnosti Ústeckého kraje v oblasti Mostecká pánev (dále jen „Smlouva“), jejímž účelem je řádné a plynulé zajištění dopravní obslužnosti části území Ústeckého kraje ve smyslu § 3 odst. 2 zákona č. 194/2010 Sb., o veřejných službách v přepravě cestujících a o změně dalších zákonů, ve znění pozdějších předpisů, a to v období od 01. 12. 2022 do 30. 11. 2032;

B) Následně mezi sebou Smluvní strany uzavřely dodatky č. 1 až 6 ke Smlouvě;

UZAVÍRAJÍ SMLUVNÍ STRANY na základě ustanovení čl. 4 odst. 7 a 9 Smlouvy, tento Dodatek č. 7.

Článek 1

1. Vzhledem k tomu, že se Smluvní strany v souladu s čl. 9 Smlouvy dohodly na změně časového a místního vymezení vybraných linek a spojů uvedených v příloze č. 1 Smlouvy, nahrazuje se tímto v celém rozsahu:
   a) dosavadní znění přílohy č. 1a Smlouvy novým zněním uvedeným v příloze č. 1a tohoto dodatku, a to v oblasti Mostecká pánev;
   b) dosavadní znění přílohy č. 1c Smlouvy novým zněním uvedeným v příloze č. 1c tohoto dodatku, a to v oblasti Mostecká pánev.
2. Dopravce se zavazuje zajistit účinnost změn v provozu jím zajišťovaných linek a spojů v oblasti Mostecká pánev provedených tímto dodatkem od data 10. 12. 2023. Ve vztahu k linkám a spojům upravovaným tímto dodatkem zajistí Dopravce účinnost změn provedených tímto dodatkem za přiměřeného použití čl. 3 Smlouvy.

Článek 2

1. Tento Dodatek nabývá platnosti dnem jeho uzavření a účinnosti dnem uveřejnění v registru smluv.

2. Tento Dodatek je vyhotoven pouze elektronicky a podepsán zaručenými elektronickými podpisy.

3. Tento Dodatek je uzavřen na základě usnesení Rady Ústeckého kraje ze dne 22. 11. 2023.

4. S údaji, které Objednatel obdrží od Dopravce v souvislosti s předmětem tohoto Dodatku, není Objednatel povinen nakládat jako s informacemi důvěrnými a zejména za účelem zajištění transparentnosti vynakládání veřejných prostředků je oprávněn je i bez souhlasu Dopravce zveřejnit na svých internetových stránkách či jiným vhodným způsobem. Dodatek bude v úplném znění uveřejněn prostřednictvím registru smluv postupem dle zákona č. 340/2015 Sb., o zvláštních podmínkách účinnosti některých smluv, uveřejňování těchto smluv a o registru smluv (zákon o registru smluv), ve znění pozdějších předpisů. Dopravce prohlašuje, že souhlasí s uveřejněním svých osobních údajů obsažených v tomto Dodatku, které by jinak podléhaly znečitelnění, v registru smluv, popř. disponuje souhlasem třetích osob uvedených na své straně s uveřejněním jejich osobních údajů v registru smluv, které by jinak podléhaly znečitelnění. Smluvní strany se dohodly na tom, že uveřejnění v registru smluv provede Objednatel, který zároveň zajistí, aby informace o uveřejnění tohoto Dodatku byla zaslána Dopravci do datové schránky ID a2wvy8b, popř. na e-mail: jan.sirc@umbrellabuses.com.

5. Smluvní strany prohlašují, že tento dodatek byl přijat v souladu se Smlouvou a po nabytí účinnosti se stává nedílnou součástí Smlouvy, přičemž ostatní práva a povinnosti Objednatele a Dopravce ze Smlouvy tím nejsou nijak dotčena.

6. Smluvní strany dále prohlašují, že tento dodatek uzavírají podle své svobodné, vážné a určité vůle a v absenci hrozby či lsti vyvolané druhou Smluvní stranou, na důkaz čehož níže připojují své podpisy.

V Ústí nad Labem

.....	.....
Ústecký kraj **JUDr. Marek Hrabáč** **člen Rady Ústeckého kraje na základě pověření dle usnesení Rady Ústeckého kraje č. 008/4R/2020 ze dne 16. 12. 2020**	**UMBRELLA Coach & Buses s.r.o.** **Pavel Steiner** **jednatel** **a** **UMBRELLA CITY LINES s.r.o.** **Pavel Steiner** **jednatel**

Přílohy

Příloha č. 1, část a): Jízdní řády

Příloha č. 1, část c): Výpočet rozsahu objednaných dopravních výkonů v jednotlivých letech plnění smlouvy

PŘÍLOHA 1

VYMEZENÍ LINEK A SPOJŮ

ČÁST 1A

JÍZDNÍ ŘÁDY

529 Litvínov-Bitozeves,Triangle-východ



DOPRAVA ÚSTECKÉHO KRAJE

Platí od 10.12.2023 do 14.12.2024

Zóna	ZASTÁVKA		PRACOVNÍ DNY					SOBOTA + NEDĚLE		
			101 ⚒	103 ⚒	105 ⚒	109 ⚒	111 ⚒	201 ⑥†25	203 ⑥†24	205 †15
221	**Litvínov,nám.Míru**	**odj.**	**4:58**	**7:08**	**12:58**	**16:58**	**20:58**	**5:00**	**17:00**	**21:00**
221	Litvínov,nádraží		5:00	7:10	13:00	17:00	21:00	5:02	17:02	21:02
201	**Most,nádraží**		⌇	⌇	⌇	⌇	⌇	⌇	⌇	⌇
201	Most,Zimní stadion		5:15	7:25	13:15	17:15	21:15	5:17	17:17	21:17
201	Most,Sportovní hala		5:16	7:26	13:16	17:16	21:16	5:18	17:18	21:18
201	Most,Obchodní dům PRIOR		5:18	7:28	13:18	17:18	21:18	5:20	17:20	21:20
201	Most,1.nám.		5:19	7:30	13:20	17:19	21:19	5:21	17:21	21:21
201	Most,Čs.mládeže		5:21	7:32	13:22	17:21	21:21	5:23	17:23	21:23
201	Velebudice,rozc.0.5		5:22	7:33	13:23	17:22	21:22	5:24	17:24	21:24
201	Čepirohy,ZK		5:24	7:35	13:25	17:24	21:24	5:26	17:26	21:26
201	Čepirohy,Hrabák		5:25	7:36	13:26	17:25	21:25	5:27	17:27	21:27
202	Havraň		5:28	7:39	13:29	17:28	21:28	5:30	17:30	21:30
202	Havraň,škola		5:29	7:40	13:30	17:29	21:29	5:31	17:31	21:31
917	Velemyšleves,Triangle-sever II	příj.	5:39	7:50	13:40	17:39	21:39	5:41	17:41	21:41
	⇨ 731 Staňkovice		*5:43*	*8:05*	*13:43*	*17:43*	*21:45*	*5:43*	*17:43*	
917	Velemyšleves,Triangle-sever II	odj.	5:39	7:50	13:40	17:39	21:39	5:41	17:41	21:41
917	Velemyšleves,Triangle-sever		5:40	7:51	13:41	17:40	21:40	5:42	17:42	21:42
917	Bitozeves,Triangle-sever III		5:42	7:53	13:43	17:42	21:42	5:44	17:44	21:44
917	**Bitozeves,Triangle-východ**	**příj.**	**5:44**	**7:55**	**13:45**	**17:44**	**21:44**	**5:46**	**17:46**	**21:46**

Poznámky

⇨ spoje navazující na linku 529

⌇ spoj jede po jiné trase

Všechny spoje zajišťuje nízkopodlažní vozidlo.

⚒ jede v pracovních dnech

⑥ jede v sobotu

† jede v neděli a ve státem uznávané svátky

15 nejede 24.12., 25.12., 31.12., 29.3., 31.3., 5.7., 6.7., 28.9. a 27.10.

24 nejede 24.12.

25 nejede 25.12. a 1.1.

Linka č. 572529 Litvínov-Bitozeves,Triangle-východ
Všeobecné informace: Most:477079901,Žatec:415240261, Centrální dispečink DÚK: 475 657 657, www.dopravauk.cz
Přepravu zajišťuje: UMBRELLA CITY LINES s.r.o., Revoluční 1082/8, 110 00 Praha
Na lince platí jednotný tarif a smluvní přepravní podmínky Dopravy Ústeckého kraje. Informace jsou k dispozici ve vozidlech na lince.

Graf.: T101,T201

529 Bitozeves,Triangle-východ-Litvínov



DOPRAVA ÚSTECKÉHO KRAJE

Platí od 10.12.2023 do 14.12.2024

Zóna	ZASTÁVKA		PRACOVNÍ DNY							SOBOTA + NEDĚLE		
			102 ⚒	104 ⚒	106 ⚒	108 ⚒	110 ⚒	112 ⚒	114 ⚒	202 ⑥†25	204 ⑥†24	206 †15
917	**Bitozeves,Triangle-východ**	**odj.**	**6:11**	**8:00**		**14:12**	**16:30**	**18:12**	**22:12**	**6:12**	**18:12**	**21:48**
917	Bitozeves,Triangle-sever III	↓	6:13	8:02		14:14	16:32	18:14	22:14	6:14	18:14	21:50
917	Velemyšleves,Triangle-sever	↓	6:15	8:04		14:16	16:34	18:16	22:16	6:16	18:16	21:52
917	Velemyšleves,Triangle-sever II	příj.	6:16	8:05		14:17	16:35	18:17	22:17	6:17	18:17	21:53
917	Velemyšleves,Triangle-sever II	odj.	6:18	8:05		14:19	16:35	18:19	22:19	6:19	18:19	21:53
202	Havraň,škola	↓	6:26	8:13		14:27	16:43	18:27	22:27	6:27	18:27	22:01
202	Havraň	↓	6:27	8:14		14:28	16:44	18:28	22:28	6:28	18:28	22:02
201	Čepirohy,Hrabák	↓	6:30	8:17		14:31	16:47	18:31	22:31	6:31	18:31	22:05
201	Čepirohy,ZK	↓	6:31	8:18		14:32	16:48	18:32	22:32	6:32	18:32	22:06
201	Velebudice,rozc.0.5	↓	6:32	8:19		14:33	16:49	18:33	22:33	6:33	18:33	22:07
201	Most,Čs.mládeže	↓	6:34	8:21		14:35	16:51	18:35	22:35	6:35	18:35	22:09
201	Most,1.nám.	↓	6:36	8:23		14:37	16:53	18:37	22:37	6:37	18:37	22:11
201	Most,Obchodní dům PRIOR	↓	6:37	8:24		14:38	16:54	18:38	22:38	6:38	18:38	22:12
201	Most,Sportovní hala	↓	6:38	8:25		14:39	16:55	18:39	22:39	6:39	18:39	22:13
201	**Most,Zimní stadion**	↓	**6:39**	**8:26**		**14:40**	**16:56**	**18:40**	**22:40**	**6:40**	**18:40**	**22:14**
201	**Most,nádraží**	↓	**6:42**	**8:29**	**12:37**	⟩	**16:59**	⟩	⟩	⟩	⟩	⟩
221	Litvínov,nádraží	↓			12:50	14:56		18:56	22:56	6:56	18:56	22:30
221	**Litvínov,nám.Míru**	**příj.**			**12:52**	**14:58**		**18:58**	**22:58**	**6:58**	**18:58**	**22:32**

Poznámky

⟩ spoj jede po jiné trase

Všechny spoje zajišťuje nízkopodlažní vozidlo.

⚒ jede v pracovních dnech

⑥ jede v sobotu

† jede v neděli a ve státem uznávané svátky

15 nejede 24.12., 25.12., 31.12., 29.3., 31.3., 5.7., 6.7., 28.9. a 27.10.

24 nejede 24.12.

25 nejede 25.12. a 1.1.

Linka č. 572529 Bitozeves,Triangle-východ-Litvínov
Všeobecné informace: Most:477079901,Žatec:415240261, Centrální dispečink DÚK: 475 657 657, www.dopravauk.cz
Přepravu zajišťuje: UMBRELLA CITY LINES s.r.o., Revoluční 1082/8, 110 00 Praha
Na lince platí jednotný tarif a smluvní přepravní podmínky Dopravy Ústeckého kraje. Informace jsou k dispozici ve vozidlech na lince.

Graf.: T101,T201

543 Litvínov-Most-Bitozeves,Triangle-východ



DOPRAVA ÚSTECKÉHO KRAJE

Platí od 10.12.2023 do 14.12.2024

Zóna	ZASTÁVKA		PRACOVNÍ DNY		
			101 ⚒	105 ⚒	
221	**Litvínov,nám.Míru**	**odj.**			
221	Litvínov,nádraží				
201	**Most,nádraží**		**5:09**	**17:07**	
201	Most,Rudolická MUS a.s.		5:10	17:08	
201	Most,Krym		5:12	17:10	
201	Most,14.ZŠ		5:14	17:12	
201	Most,Kahan		5:16	17:14	
201	Most,Zd.Štěpánka		5:18	17:16	
201	Velebudice,rozc.0.5		5:20	17:18	
201	Čepirohy,ZK		5:22	17:20	
201	Čepirohy,Hrabák		5:23	17:21	
202	Havraň		5:26	17:24	
202	Havraň,škola		5:27	17:25	
912	Velemyšleves		5:33	17:31	
917	Velemyšleves,Triangle-sever II		5:38	17:36	
917	Velemyšleves,Triangle-západ		5:39	17:37	
917	Staňkovice,Triangle-jih		5:42	17:40	
917	**Bitozeves,Triangle-východ**	**příj.**	**5:46**	**17:44**	

Zóna	ZASTÁVKA - OPAČNÝ SMĚR		PRACOVNÍ DNY		
			102 ⚒	106 ⚒	
917	**Bitozeves,Triangle-východ**	**odj.**	**6:10**	**18:10**	
917	Staňkovice,Triangle-jih		6:14	18:14	
917	Velemyšleves,Triangle-západ		6:17	18:17	
917	Velemyšleves,Triangle-sever II	příj.	6:18	18:18	
917	Velemyšleves,Triangle-sever II	odj.	6:20	18:20	
912	Velemyšleves		6:25	18:25	
202	Havraň,škola		6:31	18:31	
202	Havraň		6:32	18:32	
201	Čepirohy,Hrabák		6:35	18:35	
201	Čepirohy,ZK		6:36	18:36	
201	Velebudice,rozc.0.5		6:37	18:37	
201	Most,Zd.Štěpánka		6:39	18:39	
201	Most,Kahan		6:41	18:41	
201	Most,14.ZŠ		6:43	18:43	
201	Most,Krym		6:45	18:45	
201	Most,Rudolická MUS a.s.		6:47	18:47	
201	**Most,nádraží**		**6:48**	**18:48**	
221	Litvínov,nádraží		7:01		
221	**Litvínov,nám.Míru**	**příj.**	**7:03**		

Poznámky

Všechny spoje zajišťuje nízkopodlažní vozidlo. ⚒ jede v pracovních dnech

Linka č. 572543 Litvínov-Most-Bitozeves,Triangle-východ
Všeobecné informace: Most:477079901,Žatec:415240261, Centrální dispečink DÚK: 475 657 657, www.dopravauk.cz
Přepravu zajišťuje: UMBRELLA CITY LINES s.r.o., Revoluční 1082/8, 110 00 Praha
Na lince platí jednotný tarif a smluvní přepravní podmínky Dopravy Ústeckého kraje. Informace jsou k dispozici ve vozidlech na lince.

Graf.: T101

544 Braňany-Most-Strupčice

DOPRAVA ÚSTECKÉHO KRAJE

Platí od 10.12.2023 do 14.12.2024

Zóna	ZASTÁVKA		PRACOVNÍ DNY														SOBOTA + NEDĚLE					
			101 ⚒	103 ⚒	105 ⚒	107 ⚒	109 ⚒	111 ⚒	113 ⚒	115 ⚒	117 ⚒	119 ⚒	121 ⚒	123 ⚒	125 ⚒	127 ⚒	129 ⚒	201 ⑥†25	203 ⑥†	205 ⑥†	207 ⑥†	209 ⑥†24	211 ⑥†31
231	**Braňany,závod**	**odj.**	**4:23**	**5:02**	**6:01**	**7:01**	**8:01**	**10:01**	**12:01**	**13:01**	**14:01**	**15:01**	**16:01**	**17:02**		**18:36**	**20:50**	**4:23**	**8:03**	**12:02**	**14:02**		**18:03**
231	Braňany	↓	4:25	5:04	6:03	7:03	8:03	10:03	12:03	13:03	14:03	15:03	16:03	17:04		18:38	20:51	4:25	8:04	12:04	14:04		18:04
232	Želenice	↓	4:29	5:08	6:07	7:07	8:07	10:07	12:07	13:07	14:07	15:07	16:07	17:08		18:42	20:55	4:29	8:08	12:08	14:08		18:08
232	Želenice,štěrkovna	↓	4:30	5:09	6:09	7:09	8:09	10:09	12:09	13:09	14:09	15:09	16:09	17:09		18:43	20:56	4:30	8:09	12:09	14:09		18:09
232	Liběšice,kaplička	↓	4:32	5:11	6:11	7:11	8:11	10:11	12:11	13:11	14:11	15:11	16:11	17:11		18:45	20:58	4:32	8:11	12:11	14:11		18:11
201	Obrnice	↓	4:37	5:16	6:16	7:16	8:16	10:16	12:16	13:16	14:16	15:16	16:16	17:16		18:50	21:03	4:37	8:16	12:16	14:16		18:16
201	**Most,nádraží**	**příj.**	**4:41**	**5:20**	**6:20**	**7:20**	**8:20**	**10:20**	**12:20**	**13:20**	**14:20**	**15:20**	**16:20**	**17:20**		**18:54**	**21:07**	**4:41**	**8:20**	**12:20**	**14:20**		**18:20**
	⇨ U51 Klášterec nad Ohří						*8:31*		*12:31*		*14:31*		*16:31*										
	⇨ U51 Ústí n.L.					*7:25*						*15:25*		*17:25*				324:51					
	⇨ R15 Cheb			*5:29*		*7:31*				*13:31*		*15:31*		*17:31*			*21:31*						
	⇨ R15 Praha			*5:25*	*6:25*		*8:25*	*10:25*	*12:25*		*14:25*		*16:25*						*8:25*	*12:25*	*14:25*		*18:25*
201	**Most,nádraží**	**odj.**		**5:20**	**6:20**	**7:20**	**8:20**	**10:20**	**12:20**	**13:20**	**14:20**	**15:20**	**16:20**		**18:20**				**8:20**	**12:20**		**16:20**	**18:20**
201	Most,Sever	↓		5:21	6:21	7:21	8:21	10:21	12:21	13:21	14:21	15:21	16:21		18:21				8:21	12:21		16:21	18:21
201	Most,Obchodní dům PRIOR	↓		5:23	6:24	7:24	8:24	10:24	12:24	13:24	14:24	15:24	16:24		18:23				8:23	12:23		16:23	18:23
201	Most,1.nám.	↓		5:24	6:26	7:26	8:26	10:26	12:26	13:26	14:26	15:26	16:26		18:24				8:24	12:24		16:24	18:24
201	**Most,Čs.mládeže**	↓		**5:26**	**6:28**	**7:28**	**8:28**	**10:28**	**12:28**	**13:28**	**14:28**	**15:28**	**16:28**		**18:26**				**8:26**	**12:26**		**16:26**	**18:26**
201	Velebudice,rozc.0.5	↓		5:27	6:29		8:29	10:29	12:29	13:29	14:29	15:29	16:29		18:27				8:27	12:27		16:27	18:27
201	Čepirohy,ZK	↓		5:29	6:31		8:31	10:31	12:31	13:31	14:31	15:31	16:31		18:29				8:29	12:29		16:29	18:29
201	Čepirohy,Hrabák	↓		5:30	6:32		8:32	10:32	12:32	13:32	14:32	15:32	16:32		18:30				8:30	12:30		16:30	18:30
208	Bylany	↓		5:32	6:34		8:34	10:34	12:34	13:34	14:34	15:34	16:34		18:32				8:32	12:32		16:32	18:32
208	Malé Březno,Vysoké Březno	↓		5:35	6:37		8:37	10:37	12:37	13:37	14:37	15:37	16:37		18:35				8:35	12:35		16:35	18:35
208	Malé Březno	↓		5:37	6:39		8:39	10:39	12:39	13:39	14:39	15:39	16:39		18:37				8:37	12:37		16:37	18:37
574	Strupčice,Hošnice	↓		5:39	6:41		8:41	10:41	12:41	13:41	14:41	15:41	16:41		18:39				8:39	12:39		16:39	18:39
574	Strupčice,škola	↓		5:41	6:43		8:43	10:43	12:43	13:43	14:43	15:43	16:43		18:41				8:41	12:41		16:41	18:41
574	**Strupčice**	**příj.**		**5:42**	**6:44**		**8:44**	**10:44**	**12:44**	**13:44**	**14:44**	**15:44**	**16:44**		**18:42**				**8:42**	**12:42**		**16:42**	**18:42**
	⇨ 568 Jirkov			*5:48*	*6:58*		*8:48*	*10:48*	*12:58*	*13:58*	*14:58*	*15:48*	*16:58*		*18:51*				*8:48*	*12:48*		*16:48*	*18:58*

Poznámky

⇨ spoje navazující na linku 544
Všechny spoje zajišťuje nízkopodlažní vozidlo.
⚒ jede v pracovních dnech
⑥ jede v sobotu
† jede v neděli a ve státem uznávané svátky
24 nejede 24.12.
25 nejede 25.12. a 1.1.
31 nejede 24.12. a 31.12.
32 nejede 25.12., 26.12. a 1.1.

Linka č. 572544 Braňany-Most-Strupčice
Všeobecné informace: Most:477079901,Žatec:415240261, Centrální dispečink DÚK: 475 657 657, www.dopravauk.cz
Přepravu zajišťuje: UMBRELLA CITY LINES s.r.o., Revoluční 1082/8, 110 00 Praha
Na lince platí jednotný tarif a smluvní přepravní podmínky Dopravy Ústeckého kraje. Informace jsou k dispozici ve vozidlech na lince.

Graf.: T101,T201

544 Strupčice-Most-Braňany

DOPRAVA ÚSTECKÉHO KRAJE

Platí od 10.12.2023 do 14.12.2024

Zóna	ZASTÁVKA		PRACOVNÍ DNY															SOBOTA + NEDĚLE					
			102 ⚒	104 ⚒	106 ⚒	108 ⚒	110 ⚒	112 ⚒	114 ⚒	116 ⚒	118 ⚒	120 ⚒	122 ⚒	124 ⚒	126 ⚒	128 ⚒	130 ⚒	132 ⚒	202 ⑥†25	204 ⑥†	206 ⑥†	208 ⑥†	210 ⑥†24	212 ⑥†31
574	**Strupčice**	**odj.**		**5:02**	**6:11**	**7:01**	**9:11**	**11:11**		**13:11**	**14:11**	**15:11**	**16:11**	**17:12**		**19:13**			**7:13**	**9:12**		**13:12**	**17:12**	**19:03**
574	Strupčice,škola			5:03	6:12	7:02	9:12	11:12		13:12	14:12	15:12	16:12	17:13		19:14			7:14	9:13		13:13	17:13	19:04
574	Strupčice,Hošnice			5:05	6:14	7:04	9:14	11:14		13:14	14:14	15:14	16:14	17:15		19:16			7:16	9:15		13:15	17:15	19:06
208	Malé Březno			5:07	6:16	7:06	9:16	11:16		13:16	14:16	15:16	16:16	17:17		19:18			7:18	9:17		13:17	17:17	19:08
208	Malé Březno,Vysoké Březno			5:08	6:17	7:07	9:17	11:17		13:17	14:17	15:17	16:17	17:18		19:19			7:19	9:18		13:18	17:18	19:09
208	Bylany			5:11	6:20	7:10	9:20	11:20		13:20	14:20	15:20	16:20	17:21		19:22			7:22	9:21		13:21	17:21	19:12
201	Čepirohy,Hrabák			5:14	6:23	7:13	9:23	11:23		13:23	14:23	15:23	16:23	17:24		19:25			7:25	9:24		13:24	17:24	19:15
201	Čepirohy,ZK			5:15	6:24	7:14	9:24	11:24		13:24	14:24	15:24	16:24	17:25		19:26			7:26	9:25		13:25	17:25	19:16
201	Velebudice,rozc.0.5			5:16	6:25	7:15	9:25	11:25		13:25	14:25	15:25	16:25	17:26		19:27			7:27	9:26		13:26	17:26	19:17
201	**Most,Čs.mládeže**			**5:18**	**6:27**	**7:17**	**9:27**	**11:27**		**13:27**	**14:27**	**15:27**	**16:27**	**17:28**		**19:29**			**7:29**	**9:28**		**13:28**	**17:28**	**19:19**
201	**Most,1.nám.**			**5:20**	**6:29**	**7:19**	**9:29**	**11:29**		**13:29**	**14:29**	**15:29**	**16:29**	**17:30**		**19:31**		**22:43**	**7:31**	**9:30**		**13:30**	**17:30**	**19:21**
201	**Most,Obchodní dům PRIOR**			**5:21**	**6:31**	**7:21**	**9:31**	**11:31**		**13:31**	**14:31**	**15:31**	**16:31**	**17:31**		**19:32**		**22:44**	**7:32**	**9:31**		**13:31**	**17:31**	**19:22**
201	Most,Sever			5:23	6:33	7:23	9:33	11:33		13:33	14:33	15:33	16:33	17:33		19:34		22:46	7:34	9:33		13:33	17:33	19:24
201	**Most,nádraží**	**příj.**		**5:25**	**6:35**	**7:25**	**9:35**	**11:35**		**13:35**	**14:35**	**15:35**	**16:35**	**17:35**		**19:35**		**22:47**	**7:35**	**9:35**		**13:35**	**17:35**	**19:25**
201	**Most,nádraží**	**odj.**	**4:42**	**5:25**	**6:35**	**7:25**	**9:35**	**11:35**	**12:35**	**13:35**	**14:35**	**15:35**	**16:35**	**17:35**	**18:18**		**20:30**	**22:47**	**7:35**		**11:35**	**13:35**	**17:35**	
201	Obrnice		4:46	5:29	6:39	7:29	9:39	11:39	12:39	13:39	14:39	15:39	16:39	17:39	18:22		20:34	22:51	7:39		11:39	13:39	17:39	
232	Liběšice,kaplička		4:51	5:34	6:44	7:34	9:44	11:44	12:44	13:44	14:44	15:44	16:44	17:44	18:27		20:39	22:56	7:44		11:44	13:44	17:44	
232	Želenice,štěrkovna		4:53	5:36	6:46	7:36	9:46	11:46	12:46	13:46	14:46	15:46	16:46	17:46	18:29		20:41	22:58	7:46		11:46	13:46	17:46	
232	Želenice		4:54	5:37	6:48	7:38	9:48	11:48	12:48	13:48	14:48	15:48	16:48	17:47	18:30		20:42	22:59	7:47		11:47	13:47	17:47	
231	Braňany		4:58	5:41	6:52	7:42	9:52	11:52	12:52	13:52	14:52	15:52	16:52	17:51	18:34		20:46	23:03	7:51		11:51	13:51	17:51	
231	**Braňany,závod**	**příj.**	**5:00**	**5:43**	**6:54**	**7:44**	**9:54**	**11:54**	**12:54**	**13:54**	**14:54**	**15:54**	**16:54**	**17:53**	**18:36**		**20:47**	**23:05**	**7:52**		**11:53**	**13:53**	**17:53**	

Poznámky

Všechny spoje zajišťuje nízkopodlažní vozidlo.

⚒ jede v pracovních dnech

⑥ jede v sobotu

† jede v neděli a ve státem uznávané svátky

24 nejede 24.12.

25 nejede 25.12. a 1.1.

31 nejede 24.12. a 31.12.

Linka č. 572544 Strupčice-Most-Braňany
Všeobecné informace: Most:477079901,Žatec:415240261, Centrální dispečink DÚK: 475 657 657, www.dopravauk.cz
Přepravu zajišťuje: UMBRELLA CITY LINES s.r.o., Revoluční 1082/8, 110 00 Praha
Na lince platí jednotný tarif a smluvní přepravní podmínky Dopravy Ústeckého kraje. Informace jsou k dispozici ve vozidlech na lince.

Graf.: T101,T201

545 Lužice - Most - Bělušice,Odolice

DOPRAVA ÚSTECKÉHO KRAJE

Platí od 10.12.2023 do 14.12.2024

Zóna	ZASTÁVKA		PRACOVNÍ DNY																SOBOTA + NEDĚLE				
			101 ⚒	103 ⚒	105 ⚒	107 ⚒	109 ⚒	111 ⚒	113 ⚒	115 ⚒	117 ⚒	119 ⚒	121 ⚒	123 ⚒	125 ⚒	127 ⚒	129 ⚒	131 ⚒	201 ⑥†2 5	203 ⑥†	205 ⑥†	207 ⑥†	209 ⑥†3 1
247	**Lužice**	**odj.**	**4:29**		**6:19**		**7:15**		**10:29**		**12:33**	**13:38**	**14:33**	**15:33**		**17:40**		**19:33**		**9:29**	**13:29**	**15:29**	**18:29**
247	Svinčice,rozc.1.0		|		|		|		|		12:35	13:40	14:35	15:35		17:42		19:35		|	|	|	|
247	**Svinčice,otočka**		**4:33**		**6:23**		**7:19**		**10:33**		⌇	⌇	⌇	⌇		⌇		⌇		**9:33**	**13:33**	**15:33**	**18:33**
201	Patokryje		4:38		6:28		7:24		10:38		12:38	13:43	14:38	15:38		17:45		19:38		9:38	13:38	15:38	18:38
201	Obrnice,štěrkovna		4:39		6:29		7:25		10:39		12:39	13:44	14:39	15:39		17:46		19:39		9:39	13:39	15:39	18:39
201	Obrnice,škola		⌇		⌇		7:28		⌇		⌇	⌇	⌇	⌇		⌇		⌇		⌇	⌇	⌇	⌇
201	Obrnice		4:41		6:31		⌇		10:41		12:41	13:46	14:41	15:41		17:48		19:41		9:41	13:41	15:41	18:41
201	**Most,nádraží**	**příj.**	**4:45**		**6:35**		**7:35**		**10:45**		**12:45**	**13:50**	**14:45**	**15:45**		**17:52**		**19:45**		**9:45**	**13:45**	**15:45**	**18:45**
	⇨ U1 Děčín		*5:05*						*11:05*		*13:05*	*14:05*	*15:05*	*16:05*		*18:05*		*20:05*		*10:05*	*14:05*	*16:05*	*19:05*
	⇨ U1 Kadaň								*11:01*		*13:01*	*14:01*	*15:01*	*16:01*		*18:01*		*20:01*		*10:01*	*14:01*	*16:01*	*19:01*
	⇨ U51 Ústí n.L.				*6:50*																		
201	**Most,nádraží**	**odj.**	**4:45**	**5:45**	**6:35**	**7:16**	**7:35**	**8:45**	**10:45**	**11:45**	**12:45**	**13:50**	**14:45**	**15:45**	**16:45**	**17:52**	**18:55**	**19:45**	**6:45**	**9:45**	**13:45**	**15:45**	**18:45**
201	Most,Sever		4:46	5:46	6:36	⌇	7:36	8:46	10:46	11:46	12:46	13:51	14:46	15:46	16:46	17:53	18:56	19:46	6:46	9:46	13:46	15:46	18:46
201	Most,Obchodní dům PRIOR		4:48	5:48	6:39	⌇	7:39	8:49	10:49	11:49	12:49	13:54	14:49	15:49	16:49	17:55	18:58	19:48	6:48	9:48	13:48	15:48	18:48
201	Most,1.nám.		4:49	5:49	6:41	⌇	7:41	8:51	10:51	11:51	12:51	13:56	14:51	15:51	16:51	17:56	18:59	19:49	6:49	9:49	13:49	15:49	18:49
201	Most,Čs.mládeže		4:51	5:51	6:43	⌇		8:53	10:53	11:53	12:53	13:58	14:53	15:53	16:53	17:58	19:01	19:51	6:51	9:51	13:51	15:51	18:51
201	Velebudice,rozc.0.5		4:52	5:52	6:44	⌇		8:54	10:54	11:54	12:54	13:59	14:54	15:54	16:54	17:59	19:02	19:52	6:52	9:52	13:52	15:52	18:52
201	Čepirohy,ZK		4:54	5:54	6:46	⌇		8:56	10:56	11:56	12:56	14:01	14:56	15:56	16:56	18:01	19:04	19:54	6:54	9:54	13:54	15:54	18:54
201	Čepirohy,Hrabák		4:55	5:55	6:47	⌇		8:57	10:57	11:57	12:57	14:02	14:57	15:57	16:57	18:02	19:05	19:55	6:55	9:55	13:55	15:55	18:55
202	**Havraň**		⌇	⌇	⌇	⌇		⌇	⌇	⌇	⌇	⌇	⌇	⌇	⌇	**18:05**	⌇	**19:58**	**6:58**	**9:58**	**13:58**	**15:58**	**18:58**
202	Nemilkov		4:58	5:58	6:50	⌇		9:00	11:00	12:00	13:00	14:05	15:00	16:00	17:00	18:08	19:08	20:00	7:00	10:01	14:01	16:01	19:00
202	Lišnice,Koporeč		⌇	⌇	⌇	⌇		⌇	⌇	⌇	⌇	14:08	⌇	⌇	⌇	⌇	⌇	⌇	⌇	⌇	⌇	⌇	⌇
202	Lišnice,rozc.		5:00	6:00	6:52	⌇		9:02	11:02	12:02	13:02	14:10	15:02	16:02	17:02	18:10	19:10	20:02	7:02	10:03	14:03	16:03	19:02
242	Polerady		5:03	6:03	6:55	⌇		9:05	11:05	12:05	13:05	14:13	15:05	16:05	17:05	18:13	19:13	20:05	7:05	10:06	14:06	16:06	19:05
243	Volevčice		5:06	6:06	6:58	⌇		9:08	11:08	12:08	13:08	14:16	15:08	16:08	17:08	18:16	19:16	20:08	7:08	10:09	14:09	16:09	19:08
243	Výškov,Počerady,Elna		5:09	6:09	⌇	⌇		⌇	⌇	⌇	⌇	14:19	⌇	⌇	17:11	18:19	⌇	⌇	⌇	⌇	⌇	⌇	⌇
243	Volevčice,za kostelem		5:11	6:11	⌇	⌇		⌇	⌇	⌇	⌇	14:21	⌇	⌇	17:13	18:21	⌇	⌇	⌇	⌇	⌇	⌇	⌇
241	**Bečov**		**5:15**	**6:15**	**7:02**	⌇		**9:12**	**11:12**	**12:12**	**13:12**	**14:25**	**15:12**	**16:12**	**17:17**	**18:25**	**19:20**	**20:12**	**7:12**	**10:13**	**14:13**	**16:13**	**19:12**
245	Bělušice,Bedřichův Světec					⌇					13:16		15:16										
245	Bělušice					⌇					13:17		15:17										
245	**Bělušice,Odolice,osada**	**příj.**				**7:31**					**13:20**		**15:20**										

Poznámky

⇨ spoje navazující na linku 545

| spoj zastávkou projíždí

⌇ spoj jede po jiné trase

Všechny spoje zajišťuje nízkopodlažní vozidlo.

⚒ jede v pracovních dnech

⑥ jede v sobotu

† jede v neděli a ve státem uznávané svátky

2 5 nejede 25.12. a 1.1.

3 1 nejede 24.12. a 31.12.

Linka č. 572545 Lužice - Most - Bělušice,Odolice
Všeobecné informace: Most:477079901,Žatec:415240261, Centrální dispečink DÚK: 475 657 657, www.dopravauk.cz
Přepravu zajišťuje: UMBRELLA CITY LINES s.r.o., Revoluční 1082/8, 110 00 Praha
Na lince platí jednotný tarif a smluvní přepravní podmínky Dopravy Ústeckého kraje. Informace jsou k dispozici ve vozidlech na lince.

Graf.: T101,T201

545 Bělušice,Odolice - Most - Lužice

DOPRAVA ÚSTECKÉHO KRAJE

Platí od 10.12.2023 do 14.12.2024

Zóna	ZASTÁVKA		PRACOVNÍ DNY															SOBOTA + NEDĚLE				
			102 ⚒	104 ⚒	106 ⚒	108 ⚒	110 ⚒	112 ⚒	114 ⚒	116 ⚒	118 ⚒	120 ⚒	122 ⚒	124 ⚒	126 ⚒	128 ⚒	130 ⚒	202 ⑥†2 5	204 ⑥†	206 ⑥†	208 ⑥†	210 ⑥†2 4
245	**Bělušice,Odolice,osada**	**odj.**					**7:32**				**13:36**		**15:36**									
245	Bělušice						7:35				13:39		15:39									
245	Bělušice,Bedřichův Světec						7:36				13:40		15:40									
241	**Bečov**		**4:43**	**5:20**	**6:19**	**7:04**	**7:40**	**9:44**	**11:44**	**12:44**	**13:44**	**14:39**	**15:44**	**16:45**	**17:40**	**18:40**	**19:46**	**4:44**	**7:44**	**11:42**	**14:22**	**16:42**
243	Volevčice,za kostelem		⌇	5:23	6:22	⌇	⌇	⌇	⌇	⌇	⌇	14:42	⌇	⌇	17:43	18:43	⌇	⌇	⌇	⌇	⌇	⌇
243	Výškov,Počerady,Elna		⌇	5:25	6:24	⌇	⌇	⌇	⌇	⌇	⌇	14:44	⌇	⌇	17:45	18:45	⌇	⌇	⌇	⌇	⌇	⌇
243	Volevčice		4:46	5:28	6:27	7:07	7:43	9:47	11:47	12:47	13:47	14:47	15:47	16:48	17:48	18:48	19:49	4:47	7:47	11:45	14:25	16:45
242	Polerady		4:50	5:32	6:31	7:11	7:47	9:51	11:51	12:51	13:51	14:51	15:51	16:52	17:52	18:52	19:53	4:51	7:51	11:49	14:29	16:49
202	Lišnice,rozc.		4:52	5:34	6:33	7:13	7:49	9:53	11:53	12:53	13:53	14:53	15:53	16:54	17:54	18:54	19:55	4:53	7:53	11:51	14:31	16:51
202	Lišnice,Koporeč		⌇	⌇	⌇	7:16	⌇	⌇	⌇	⌇	⌇	⌇	⌇	⌇	⌇	⌇	⌇	⌇	⌇	⌇	⌇	⌇
202	Nemilkov		4:54	5:36	6:35	7:20	7:51	9:55	11:55	12:55	13:55	14:55	15:55	16:56	17:56	18:56	19:57	4:55	7:55	11:53	14:33	16:53
202	**Havraň**		⌇	⌇	⌇	⌇	⌇	⌇	⌇	⌇	⌇	⌇	⌇	⌇	**17:59**	⌇	⌇	**4:57**	**7:57**	**11:56**	**14:36**	**16:56**
201	Čepirohy,Hrabák		4:57	5:39	6:38	7:23	7:54	9:58	11:58	12:58	13:58	14:58	15:58	16:59	18:02	18:59	20:00	5:00	8:00	11:59	14:39	16:59
201	Čepirohy,ZK		4:58	5:40	6:39	7:24	7:55	9:59	11:59	12:59	13:59	14:59	15:59	17:00	18:03	19:00	20:01	5:01	8:01	12:00	14:40	17:00
201	Velebudice,rozc.0.5		4:59	5:41	6:40	7:25	7:56	10:00	12:00	13:00	14:00	15:00	16:00	17:01	18:04	19:01	20:02	5:02	8:02	12:01	14:41	17:01
201	Most,Čs.mládeže		5:01	5:43	6:42	7:27	7:58	10:02	12:02	13:02	14:02	15:02	16:02	17:03	18:06	19:03	20:04	5:04	8:04	12:03	14:43	17:03
201	Most,1.nám.		5:03	5:45	6:44	◖7:29	8:00	10:04	12:04	13:04	14:04	15:04	16:04	17:05	18:08	19:05	20:06	5:06	8:06	12:05	14:45	17:05
201	Most,Obchodní dům PRIOR		5:04	5:46	6:46	⌇	8:02	10:06	12:06	13:06	14:06	15:06	16:06	17:06	18:09	19:06	20:07	5:07	8:07	12:06	14:46	17:06
201	Most,Speciální škola		⌇	⌇	⌇	◖7:32	⌇	⌇	⌇	⌇	⌇	⌇	⌇	⌇	⌇	⌇	⌇	⌇	⌇	⌇	⌇	⌇
201	Most,Sukova blok 508		⌇	⌇	⌇	◖7:34	⌇	⌇	⌇	⌇	⌇	⌇	⌇	⌇	⌇	⌇	⌇	⌇	⌇	⌇	⌇	⌇
201	Most,Sever	↓	5:06	5:48	6:48	7:36	8:04	10:08	12:08	13:08	14:08	15:08	16:08	17:08	18:11	19:08	20:09	5:09	8:09	12:08	14:48	17:08
201	**Most,nádraží**	**příj.**	**5:08**	**5:50**	**6:50**	**7:38**	**8:06**	**10:10**	**12:10**	**13:10**	**14:10**	**15:10**	**16:10**	**17:10**	**18:13**	**19:10**	**20:10**	**5:10**	**8:10**	**12:10**	**14:50**	**17:10**
	⇨ U1 Děčín			*6:05*	*7:05*																*15:05*	
	⇨ U1 Kadaň			*6:01*	*7:01*																*15:01*	
	⇨ U51 Klášterec nad Ohří						*8:31*		*12:31*		*14:31*		*16:31*		*18:31*							
	⇨ U51 Ústí n.L.											*15:25*		*17:25*								
	⇨ R15 Cheb		*5:29*							*13:31*		*15:31*		*17:31*		*19:31*						*17:31*
	⇨ R15 Praha		*5:25*				*8:25*	*10:25*	*12:25*		*14:25*		*16:25*		*18:25*		*20:25*		*8:25*	*12:25*		
201	**Most,nádraží**	**odj.**		**5:50**	**6:50**			**10:10**	**12:10**	**13:10**	**14:10**	**15:10**		**17:10**		**19:10**			**8:10**	**12:11**	**14:50**	**17:11**
201	Obrnice			5:54	6:54			10:14	12:14	⌇	⌇	⌇		17:14		19:14			8:14	12:15	14:54	17:15
201	Obrnice,škola			⌇	⌇			⌇	⌇	13:15	14:15	15:15		⌇		⌇			⌇	⌇	⌇	⌇
201	Obrnice,štěrkovna			5:55	6:56			10:16	12:16	13:17	14:17	15:17		17:15		19:15			8:15	12:16	14:55	17:16
201	Patokryje			5:57	6:58			10:18	12:18	13:19	14:19	15:19		17:17		19:17			8:17	12:18	14:57	17:18
247	Svinčice,otočka			6:01	⌇			⌇	12:22	13:23	14:23	15:23		17:21		19:21			8:21	12:22	15:01	17:22
247	Svinčice,rozc.1.0	↓		|	7:01			10:21	|	|	|	|		|		|			|	|	|	|
247	**Lužice**	**příj.**		**6:05**	**7:03**			**10:23**	**12:26**	**13:27**	**14:27**	**15:27**		**17:25**		**19:25**			**8:25**	**12:26**	**15:05**	**17:26**

Poznámky

⇨ spoje navazující na linku 545

| spoj zastávkou projíždí

⌇ spoj jede po jiné trase

Všechny spoje zajišťuje nízkopodlažní vozidlo.

⚒ jede v pracovních dnech

⑥ jede v sobotu

† jede v neděli a ve státem uznávané svátky

2 4 nejede 24.12.

2 5 nejede 25.12. a 1.1.

◖ spoj zastavuje jen pro vystupování

Linka č. 572545 Bělušice,Odolice - Most - Lužice
Všeobecné informace: Most:477079901,Žatec:415240261, Centrální dispečink DÚK: 475 657 657, www.dopravauk.cz
Přepravu zajišťuje: UMBRELLA CITY LINES s.r.o., Revoluční 1082/8, 110 00 Praha
Na lince platí jednotný tarif a smluvní přepravní podmínky Dopravy Ústeckého kraje. Informace jsou k dispozici ve vozidlech na lince.

Graf.: T101,T201

721 Louny-Lenešice-Postoloprty-Havraň-Most

DOPRAVA ÚSTECKÉHO KRAJE

Platí od 10.12.2023 do 14.12.2024

Zóna	ZASTÁVKA	PRACOVNÍ DNY																							SOBOTA + NEDĚLE							
		101 ⚒	103 ⚒	105 ⚒	107 ⚒	109 ⚒	111 ⚒	113 ⚒53	115 ⚒	117 ⚒	119 ⚒	121 ⚒	123 ⚒	125 ⚒	127 ⚒	129 ⚒	131 ⚒	133 ⚒	135 ⚒	137 ⚒	139 ⚒	141 ⚒	143 ⚒	145 ⚒	201 ⑥†	203 ⑥†	205 ⑥†	207 ⑥†	209 ⑥†24	211 ⑥†24	213 ⑥†31	215 ⑥†31
801	**Louny,aut.nádr.** odj.	**4:22**	**5:05**	**5:35**	**6:05**	**6:40**	**7:20**		**8:45**	**9:45**	**10:50**	**11:50**	**12:50**	**13:20**	**13:50**	**14:20**	**14:50**	**15:20**	**15:50**		**17:10**	**18:40**	**20:40**	**22:30**	**7:54**	**10:07**	**11:52**	**14:07**	**15:52**	**18:07**	**19:52**	**21:47**
801	Louny,Osvoboditelů	|	|	|	|	|	|		|	|	|	|	|	|	|	|	|	|	|	|	|	|	|	|	|	|	|	|	|	|
801	Louny,sokolovna	4:24	5:07	5:37	6:07	6:42	7:22		8:47	9:47	10:52	11:52	12:52	13:22	13:52	14:22	14:52	15:22	15:52		17:12	18:42	20:42	22:32	7:56	10:09	11:54	14:09	15:54	18:09	19:54	21:49
801	Louny,otočka u kotelny	⌇	5:10	⌇	6:10	⌇	⌇		⌇	⌇	⌇	⌇	⌇	⌇	⌇	⌇	⌇	⌇	⌇		⌇	⌇	⌇	⌇	⌇	⌇	⌇	⌇	⌇	⌇	⌇	⌇
801	Louny,Žižkova	4:25	5:12	5:38	6:12	6:43	7:23		8:48	9:48	10:53	11:53	12:53	13:23	13:53	14:23	14:53	15:23	15:53		17:13	18:43	20:43	22:33	7:57	10:10	11:55	14:10	15:55	18:10	19:55	21:50
856	Dobroměřice	4:28	5:15	5:41	6:15	6:46	7:26		8:51	9:51	10:56	11:56	12:56	13:26	13:56	14:26	14:56	15:26	15:56		17:16	18:46	20:46	22:36	8:00	10:13	11:58	14:13	15:58	18:13	19:58	21:53
856	Dobroměřice,Jednota	4:29	5:16	5:42	6:17	6:48	7:28		8:53	9:53	10:58	11:58	12:58	13:28	13:58	14:28	14:58	15:28	15:58		17:17	18:47	20:47	22:37	8:01	10:14	11:59	14:14	15:59	18:14	19:59	21:54
856	Dobroměřice,STS	|	|	|	|	|	|		|	|	|	|	|	|	|	|	|	|	|	|	|	|	|	|	|	|	|	|	|	|
856	Dobroměřice,ZZN	4:30	5:17	5:43	6:18	6:49	7:29		8:54	9:54	10:59	11:59	12:59	13:29	13:59	14:29	14:59	15:29	15:59		17:18	18:48	20:48	22:38	8:02	10:15	12:00	14:15	16:00	18:15	20:00	21:55
856	Dobroměřice,U Kádnera	4:31	5:18	5:44	6:19	6:50	7:30		8:55	9:55	11:00	12:00	13:00	13:30	14:00	14:30	15:00	15:30	16:00		17:19	18:49	20:49	22:39	8:03	10:16	12:01	14:16	16:01	18:16	20:01	21:56
852	Lenešice,žel.st.	4:32	5:19	5:45	6:20	6:51	7:31		8:56	9:56	11:01	12:01	13:01	13:31	14:01	14:31	15:01	15:31	16:01		17:20	18:50	20:50	22:40	8:04	10:17	12:02	14:17	16:02	18:17	20:02	21:57
852	Lenešice,nákup.stř.	4:33	5:20	5:46	6:21	6:52	7:32		8:57	9:57	11:02	12:02	13:02	13:32	14:02	14:32	15:02	15:32	16:02		17:21	18:51	20:51	22:41	8:05	10:18	12:03	14:18	16:03	18:18	20:03	21:58
852	Lenešice,nám.	4:34	5:21	5:47	6:22	6:53	7:33		8:58	9:58	11:03	12:03	13:03	13:33	14:03	14:33	15:03	15:33	16:03		17:22	18:52	20:52	22:42	8:06	10:19	12:04	14:19	16:04	18:19	20:04	21:59
852	Lenešice,osada Mlýnek	⌇	5:23	⌇	6:24	⌇					11:05		⌇	13:35	⌇	14:35	⌇	15:35	⌇		17:24			⌇	⌇		⌇		⌇				
852	**Lenešice,ovčín**	⌇	**5:24**	⌇	**6:25**	⌇					**11:06**		⌇	**13:36**	⌇	**14:36**	⌇	**15:36**	⌇		**17:25**			⌇	⌇		⌇		⌇				
852	Lenešice,Na Samotě	⌇	5:26	⌇	6:27	⌇					11:08		⌇	13:38	⌇	14:38	⌇	15:38	⌇		17:27			⌇	⌇		⌇		⌇				
857	Břvany,host.	⌇	5:29	⌇	6:30	⌇					11:11		⌇	13:41	⌇	14:41	⌇	15:41	⌇		17:30			⌇	⌇		⌇		⌇				
815	Výškov,Počerady	⌇	5:34	⌇	6:35	⌇							⌇	13:46	⌇	14:46	⌇	15:46	⌇		17:35			⌇	⌇		⌇		⌇				
243	**Výškov,Počerady,Elna**	⌇	**5:36**	⌇	**6:37**	⌇							⌇	**13:48**	⌇	**14:48**	⌇	**15:48**	⌇		**17:37**			⌇	⌇		⌇		⌇				
811	Postoloprty,nám.	4:43		5:56		7:02							13:12		14:12		15:12		16:12					◖22:50	8:14		12:13		16:13				
811	Postoloprty,nákup.stř.	4:44		5:57		7:03		7:48					13:13		14:13		15:13		16:13					22:51	8:15		12:14		16:14				
811	Postoloprty,Rvenice	4:48		6:01		7:07		7:52					13:17		14:17		15:17		16:17						8:19		12:18		16:18				
815	Výškov	4:52		6:05		7:11		7:56					13:21		14:21		15:21		16:21						8:23		12:22		16:22				
816	Blažim příj.	4:57		6:10		7:16		8:01					13:26		14:26		15:26		16:26						8:28		12:27		16:27				
816	Blažim odj.	4:57		6:10		7:21		8:01					13:26		14:26		15:26		16:26						8:28		12:27		16:27				
816	Blažim,kostel	4:58		6:11		7:22		8:02					13:27		14:27		15:27		16:27						8:29		12:28		16:28				
202	Moravěves	5:01		6:14		7:25		8:05					13:30		14:30		15:30		16:30						8:32		12:31		16:31				
202	Havraň,ke hřbitovu	5:04		6:17		7:28		8:08					13:33		14:33		15:33		16:33						8:35		12:34		16:34				
202	Havraň,škola	5:05		6:18		7:29		8:09					13:34		14:34		15:34		16:34						8:36		12:35		16:35				
202	Havraň	5:06		6:19		7:30		8:10					13:35		14:35		15:35		16:35						8:37		12:36		16:36				
201	Čepirohy,Hrabák	5:09		6:22		7:33		8:13					13:38		14:38		15:38		16:38						8:40		12:39		16:39				
201	Čepirohy,ZK	5:10		6:23		7:34		8:14					13:39		14:39		15:39		16:39						8:41		12:40		16:40				
201	Velebudice,rozc.0.5	5:11		6:24		7:35		8:15					13:40		14:40		15:40		16:40						8:42		12:41		16:41				
201	Most,Čs.mládeže	5:13		6:26		7:37		8:17					13:42		14:42		15:42		16:42						8:44		12:43		16:43				
201	Most,1.nám.	5:15		6:28		7:39		8:19					13:44		14:44		15:44		16:44						8:46		12:45		16:45				
201	**Most,Obchodní dům PRIOR**	**5:16**		**6:30**		**7:41**		**8:21**					**13:46**		**14:46**		**15:46**		**16:46**						**8:47**		**12:46**		**16:46**				
201	Most,Sever	5:18		6:32		7:43		8:23					13:48		14:48		15:48		16:48						8:49		12:48		16:48				
201	**Most,nádraží** příj.	**5:20**		**6:34**		**7:45**		**8:25**					**13:50**		**14:50**		**15:50**		**16:50**						**8:50**		**12:50**		**16:50**				
	⇨ U1 Děčín	*5:31*				*8:05*							*14:05*		*15:05*		*16:05*		*17:05*						*9:05*		*13:05*		*17:05*				
	⇨ U1 Kadaň					*8:01*							*14:01*		*15:01*		*16:01*		*17:01*						*9:01*		*13:01*		*17:01*				
	⇨ U51 Ústí n.L.			*6:50*																												

Poznámky

⇨ spoje navazující na linku 721

| spoj zastávkou projíždí

⌇ spoj jede po jiné trase

Všechny spoje zajišťuje nízkopodlažní vozidlo.

⚒ jede v pracovních dnech

⑥ jede v sobotu

† jede v neděli a ve státem uznávané svátky

24 nejede 24.12.

31 nejede 24.12. a 31.12.

53 nejede od 23.12. do 2.1., 2.2., od 4.3. do 10.3., 28.3., od 29.6. do 1.9., 29.10. a 30.10.

◖ spoj zastavuje jen pro vystupování

Linka č. 562721 Louny-Lenešice-Postoloprty-Havraň-Most
Všeobecné informace: Most:477079901,Žatec:415240261, Centrální dispečink DÚK: 475 657 657, www.dopravauk.cz
Přepravu zajišťuje: UMBRELLA CITY LINES s.r.o., Revoluční 1082/8, 110 00 Praha
Na lince platí jednotný tarif a smluvní přepravní podmínky Dopravy Ústeckého kraje. Informace jsou k dispozici ve vozidlech na lince.

Graf.: T101,T201

721 Most-Havraň-Postoloprty-Lenešice-Louny

DOPRAVA ÚSTECKÉHO KRAJE

Platí od 10.12.2023 do 14.12.2024

Zóna	ZASTÁVKA	PRACOVNÍ DNY																								SOBOTA + NEDĚLE							
		102 ⚒	104 ⚒	106 ⚒	108 ⚒	110 ⚒	112 ⚒	114 ⚒	116 ⚒	118 ⚒	120 ⚒	122 ⚒ 53	124 ⚒	126 ⚒	128 ⚒	130 ⚒	132 ⚒	134 ⚒	136 ⚒	138 ⚒	140 ⚒	142 ⚒	144 ⚒	146 ⚒	148 ⚒	202 ⑥†25	204 ⑥†	206 ⑥†	208 ⑥†	210 ⑥†24	212 ⑥†24	214 ⑥†31	216 ⑥†31
201	**Most,nádraží** odj.					**6:35**				**10:05**		**12:05**		**13:05**		**14:05**		**15:05**		**16:05**	**17:05**		**19:05**				**9:05**		**13:05**		**17:05**			
201	Most,Sever					6:36				10:06		12:06		13:06		14:06		15:06		16:06	17:06		19:06				9:06		13:06		17:06			
201	**Most,Obchodní dům PRIOR**					**6:39**				**10:09**		**12:09**		**13:09**		**14:09**		**15:09**		**16:09**	**17:08**		**19:08**				**9:08**		**13:08**		**17:08**			
201	**Most,1.nám.**					**6:41**				**10:11**		**12:11**		**13:11**		**14:11**		**15:11**		**16:11**	**17:09**		**19:09**				**9:09**		**13:09**		**17:09**			
201	Most,Čs.mládeže					6:43				10:13		12:13		13:13		14:13		15:13		16:13	17:11		19:11				9:11		13:11		17:11			
201	Velebudice,rozc.0.5					6:44				10:14		12:14		13:14		14:14		15:14		16:14	17:12		19:12				9:12		13:12		17:12			
201	Čepirohy,ZK					6:46				10:16		12:16		13:16		14:16		15:16		16:16	17:14		19:14				9:14		13:14		17:14			
201	Čepirohy,Hrabák					6:47				10:17		12:17		13:17		14:17		15:17		16:17	17:15		19:15				9:15		13:15		17:15			
202	Havraň					6:50				10:20		12:20		13:20		14:20		15:20		16:20	17:18		19:18				9:18		13:18		17:18			
202	Havraň,škola					6:51				10:21		12:21		13:21		14:21		15:21		16:21	17:19		19:19				9:19		13:19		17:19			
202	Havraň,ke hřbitovu					6:52				10:22		12:22		13:22		14:22		15:22		16:22	17:20		19:20				9:20		13:20		17:20			
202	Moravěves					6:56				10:26		12:26		13:26		14:26		15:26		16:26	17:24		19:24				9:24		13:24		17:24			
816	Blažim,kostel					6:58				10:28		12:28		13:28		14:28		15:28		16:28	17:26		19:26				9:26		13:26		17:26			
816	Blažim ↓					6:59				10:29		12:29		13:29		14:29		15:29		16:29	17:27		19:27				9:27		13:27		17:27			
815	Výškov příj.					7:05				10:35		12:35		13:35		14:35		15:35		16:35	17:33		19:33				9:33		13:33		17:33			
815	Výškov odj.					7:08				10:35		12:35		13:35		14:35		15:35		16:35	17:33		19:33				9:33		13:33		17:33			
811	Postoloprty,Rvenice					7:12				10:39		12:39		13:39		14:39		15:39		16:39	17:37		19:37				9:37		13:37		17:37			
811	**Postoloprty,nákup.stř.**					**7:16**				**10:43**		**12:43**		**13:43**		**14:43**		**15:43**		**16:43**	**17:41**		**19:41**				**9:41**		**13:41**		**17:41**			
811	Postoloprty,nám.					7:17				10:44		12:44		13:44		14:44		15:44		16:44	17:42		19:42				9:42		13:42		17:42			
243	**Výškov,Počerady,Elna**			**6:07**	**6:42**	⌇				⌇				⌇	**14:07**	⌇	**15:07**	⌇	**16:07**	⌇	⌇	**18:07**					⌇		⌇		⌇			
815	Výškov,Počerady			6:09	6:44	⌇				⌇				⌇	14:09	⌇	15:09	⌇	16:09	⌇	⌇	18:09					⌇		⌇		⌇			
857	Břvany,host.			6:14	6:49	⌇				⌇	11:44			⌇	14:14	⌇	15:14	⌇	16:14	⌇	⌇	18:14					⌇		⌇		⌇			
852	Lenešice,Na Samotě			6:17	6:52	⌇				⌇	11:47			⌇	14:17	⌇	15:17	⌇	16:17	⌇	⌇	18:17					⌇		⌇		⌇			
852	Lenešice,ovčín			6:19	6:54	⌇				⌇	11:49			⌇	14:19	⌇	15:19	⌇	16:19	⌇	⌇	18:19					⌇		⌇		⌇			
852	Lenešice,osada Mlýnek			6:20	6:55	⌇				⌇	11:50			⌇	14:20	⌇	15:20	⌇	16:20	⌇	⌇	18:20					⌇		⌇		⌇			
852	Lenešice,nám. ↓	5:12	5:42	6:22	6:57	7:25	7:52	8:58	9:58	10:52	11:52		12:52	13:52	14:22	14:52	15:22	15:52	16:22	16:52	17:50	18:22		19:22	21:02	6:55	9:50	11:35	13:50	15:35	17:50	19:35	21:35
852	Lenešice,nákup.stř. příj.	5:13	5:43	6:23	6:58	7:26	7:53	8:59	9:59	10:53	11:53		12:53	13:53	14:23	14:53	15:23	15:53	16:23	16:53	17:51	18:23		19:23	21:03	6:56	9:51	11:36	13:51	15:36	17:51	19:36	21:36
852	Lenešice,nákup.stř. odj.	5:13	5:43	6:23	6:58	7:28	7:53	8:59	9:59	10:53	11:53		12:53	13:53	14:23	14:53	15:23	15:53	16:23	16:53	17:51	18:23		19:23	21:03	6:56	9:51	11:36	13:51	15:36	17:51	19:36	21:36
852	Lenešice,žel.st.	5:14	5:44	6:24	6:59	7:29	7:54	9:00	10:00	10:54	11:54		12:54	13:54	14:24	14:54	15:24	15:54	16:24	16:54	17:52	18:24		19:24	21:04	6:57	9:52	11:37	13:52	15:37	17:52	19:37	21:37
856	Dobroměřice,U Kádnera	5:15	5:45	6:25	7:00	7:30	7:55	9:01	10:01	10:55	11:55		12:55	13:55	14:25	14:55	15:25	15:55	16:25	16:55	17:53	18:25		19:25	21:05	6:58	9:53	11:38	13:53	15:38	17:53	19:38	21:38
856	Dobroměřice,ZZN	|	|	|	|	|	|	|	|	|	|		|	|	|	|	|	|	|	|	|		|	|	|	|	|	|	|	|	|
856	Dobroměřice,STS	5:16	5:46	6:26	7:01	7:31	7:56	9:02	10:02	10:56	11:56		12:56	13:56	14:26	14:56	15:26	15:56	16:26	16:56	17:54	18:26		19:26	21:06	6:59	9:54	11:39	13:54	15:39	17:54	19:39	21:39
856	Dobroměřice,Jednota	5:17	5:47	6:27	7:02	|	7:57	9:03	10:03	10:57	11:57		12:57	13:57	14:27	14:57	15:27	15:57	16:27	16:57	17:55	18:27		19:27	21:07	7:00	9:55	11:40	13:55	15:40	17:55	19:40	21:40
856	Dobroměřice	5:18	5:48	6:29	7:04	|	7:59	9:05	10:05	10:59	11:59		12:59	13:59	14:29	14:59	15:29	15:59	16:29	16:59	17:56	18:28		19:28	21:08	7:01	9:56	11:41	13:56	15:41	17:56	19:41	21:41
801	Louny,Žižkova	5:21	5:51	6:32	7:07	7:37	8:02	9:08	10:08	11:02	12:02		13:02	14:02	14:32	15:02	15:32	16:02	16:32	17:02	17:59	18:31		19:31	21:11	7:04	9:59	11:44	13:59	15:44	17:59	19:44	21:44
801	Louny,sokolovna	5:22	5:52	6:33	7:08	7:38	8:03	9:09	10:09	11:03	12:03		13:03	14:03	14:33	15:03	15:33	16:03	16:33	17:03	18:00	18:32		19:32	21:12	7:05	10:00	11:45	14:00	15:45	18:00	19:45	21:45
801	Louny,Osvoboditelů ↓	5:23	5:53	6:34	7:09	7:39	8:04	9:10	10:10	11:04	12:04		13:04	14:04	14:34	15:04	15:34	16:04	16:34	17:04	18:01	18:33		19:33	21:13	7:06	10:01	11:46	14:01	15:46	18:01	19:46	21:46
801	**Louny,aut.nádr.** příj.	**5:24**	**5:54**	**6:35**	**7:10**	**7:40**	**8:05**	**9:11**	**10:11**	**11:05**	**12:05**		**13:05**	**14:05**	**14:35**	**15:05**	**15:35**	**16:05**	**16:35**	**17:05**	**18:02**	**18:34**		**19:34**	**21:14**	**7:07**	**10:02**	**11:47**	**14:02**	**15:47**	**18:02**	**19:47**	**21:47**
	⇨ 705 Peruc	*5:35*								*11:10*	*12:10*		*13:10*	*14:10*		*15:10*		*16:10*		*17:10*	*18:10*												

Poznámky

⇨ spoje navazující na linku 721

| spoj zastávkou projíždí

⌇ spoj jede po jiné trase

Všechny spoje zajišťuje nízkopodlažní vozidlo.

⚒ jede v pracovních dnech

⑥ jede v sobotu

† jede v neděli a ve státem uznávané svátky

24 nejede 24.12.

25 nejede 25.12. a 1.1.

31 nejede 24.12. a 31.12.

53 nejede od 23.12. do 2.1., 2.2., od 4.3. do 10.3., 28.3., od 29.6. do 1.9., 29.10. a 30.10.

Linka č. 562721 Most-Havraň-Postoloprty-Lenešice-Louny
Všeobecné informace: Most:477079901,Žatec:415240261, Centrální dispečink DÚK: 475 657 657, www.dopravauk.cz
Přepravu zajišťuje: UMBRELLA CITY LINES s.r.o., Revoluční 1082/8, 110 00 Praha
Na lince platí jednotný tarif a smluvní přepravní podmínky Dopravy Ústeckého kraje. Informace jsou k dispozici ve vozidlech na lince.

Graf.: T101,T201

733 Žatec-Most

DOPRAVA ÚSTECKÉHO KRAJE

Doprava Ústeckého kraje

~~Platí od 11.11.2023~~
Platí od 10.12.2023

Linka 562733: Přepravu zajišťuje: UMBRELLA CITY LINES s.r.o.,Revoluční 1082/8,110 00 Praha

PRACOVNÍ DNY

Číslo spoje:	101	101	103	103	105	105	125	125	109	109	111	111	113	113	127	127	115	115	117	117	119	119	121	121	123	123
Zóna Zastávka	⚒ ♿	⚒ ♿	⚒ ♿	⚒ ♿	⚒ ♿	⚒ ♿	⚒ ♿	⚒ 5 6 ♿	⚒ ♿	⚒ ♿	⚒ ♿	⚒ ♿	⚒ ♿	⚒ ♿	⚒ ♿	⚒ ♿	⚒ ♿	⚒ ♿	⚒ ♿	⚒ ♿	⚒ ♿	⚒ ♿	⚒ ♿	⚒ ♿	⚒ ♿	⚒ ♿	⚒ ♿
901 Žatec,aut.nádr.	~~4:33~~	**4:34**	~~5:33~~	**5:33**	~~6:33~~	**6:33**	~~6:59~~	**7:01**	~~8:33~~	**8:33**	~~10:33~~	**10:33**	~~12:33~~	**12:33**	~~13:33~~	**13:33**	~~14:33~~	**14:33**	~~15:33~~	**15:33**	~~16:33~~	**16:34**	~~18:33~~	**18:34**	**22:08**	~~22:08~~
901 Žatec,Kovářská	~~4:35~~	4:36	~~5:35~~	5:35	~~6:35~~	6:35	⌇	⌇	~~8:35~~	8:35	~~10:35~~	10:35	~~12:35~~	12:35	~~13:35~~	13:35	~~14:35~~	14:35	~~15:35~~	15:35	~~16:35~~	16:36	~~18:35~~	18:36	22:10	~~22:10~~
901 Žatec,Lučanská	~~4:37~~	4:38	~~5:37~~	5:37	~~6:37~~	6:37	⌇	⌇	~~8:37~~	8:37	~~10:37~~	10:37	~~12:37~~	12:37	~~13:37~~	13:37	~~14:37~~	14:37	~~15:37~~	15:37	~~16:37~~	16:38	~~18:37~~	18:38	22:12	~~22:12~~
901 Žatec,Havlíčkovo nám.	~~4:39~~	4:40	~~5:39~~	5:39	~~6:39~~	6:39	⌇	⌇	~~8:39~~	8:39	~~10:39~~	10:39	~~12:39~~	12:39	~~13:39~~	13:39	~~14:39~~	14:39	~~15:39~~	15:39	~~16:39~~	16:40	~~18:39~~	18:40	22:13	~~22:13~~
901 Žatec,Bonex	~~4:40~~	4:41	~~5:40~~	5:40	~~6:40~~	6:40	⌇	⌇	~~8:40~~	8:40	~~10:40~~	10:40	~~12:40~~	12:40	~~13:40~~	13:40	~~14:40~~	14:40	~~15:40~~	15:40	~~16:40~~	16:41	~~18:40~~	18:41	22:14	~~22:14~~
901 Žatec,Prefa	~~4:41~~	4:42	~~5:41~~	5:41	~~6:41~~	6:41	⌇	⌇	~~8:41~~	8:41	~~10:41~~	10:41	~~12:41~~	12:41	~~13:41~~	13:41	~~14:41~~	14:41	~~15:41~~	15:41	~~16:41~~	16:42	~~18:41~~	18:42	22:15	~~22:15~~
901 Žatec,Koito	┤	|	┤	|	┤	|	┤	|	┤	|	┤	|	┤	|	┤	|	┤	|	┤	|	┤	|	┤	|	|	┤
901 Žatec,Velichov	~~4:43~~	4:44	~~5:43~~	5:43	~~6:43~~	6:43	┤	|	~~8:43~~	8:43	~~10:43~~	10:43	~~12:43~~	12:43	~~13:43~~	13:43	~~14:43~~	14:43	~~15:43~~	15:43	~~16:43~~	16:44	~~18:43~~	18:44	22:16	~~22:17~~
911 Žiželice	~~4:46~~	**4:47**	~~5:46~~	**5:46**	~~6:46~~	**6:46**	┤	|	~~8:46~~	**8:46**	~~10:46~~	**10:46**	~~12:46~~	**12:46**	~~13:46~~	**13:46**	~~14:46~~	**14:46**	~~15:46~~	**15:46**	~~16:46~~	**16:47**	~~18:46~~	**18:47**	**22:19**	~~22:20~~
912 Velemyšleves,Minice,samota	⌇	⌇	⌇	⌇	⌇	⌇	⌇	⌇	⌇	⌇	⌇	⌇	⌇	⌇	⌇	⌇	~~14:51~~	14:51	⌇	⌇	⌇	⌇	⌇	⌇	⌇	⌇
912 Velemyšleves,Minice	⌇	⌇	⌇	⌇	⌇	⌇	⌇	⌇	⌇	⌇	⌇	⌇	⌇	⌇	⌇	⌇	~~14:52~~	14:52	⌇	⌇	⌇	⌇	⌇	⌇	⌇	⌇
912 Velemyšleves,Truzenice	⌇	⌇	⌇	⌇	⌇	⌇	⌇	⌇	⌇	⌇	⌇	⌇	⌇	⌇	⌇	⌇	~~14:53~~	14:53	⌇	⌇	⌇	⌇	⌇	⌇	⌇	⌇
912 Velemyšleves	~~4:52~~	**4:54**	~~5:52~~	**5:53**	~~6:52~~	**6:53**	⌇	⌇	~~8:52~~	**8:53**	~~10:52~~	**10:53**	~~12:52~~	**12:53**	~~13:52~~	**13:53**	~~14:55~~	**14:55**	~~15:52~~	**15:53**	~~16:52~~	**16:54**	~~18:52~~	**18:54**	**22:26**	~~22:26~~
⇨ *569 Chomutov*	*5:04*	*5:04*	*6:06*	*6:06*	*7:12*	*7:12*			*9:17*	*9:17*	*11:11*	*11:11*	*13:11*	*13:11*			*15:11*	*15:11*	*16:17*	*16:17*	*17:17*	*17:18*				
202 Havraň,škola	~~4:57~~	5:00	~~5:57~~	5:59	~~6:57~~	6:59	┤	|	~~8:57~~	8:59	~~10:57~~	10:59	~~12:57~~	12:59	~~13:57~~	13:59	~~15:00~~	15:01	~~15:57~~	15:59	~~16:57~~	17:00	~~18:57~~	19:00	22:32	~~22:31~~
202 Havraň	~~4:59~~	**5:01**	~~5:59~~	**6:00**	~~6:59~~	**7:00**	┤	|	~~8:59~~	**9:00**	~~10:59~~	**11:00**	~~12:59~~	**13:00**	~~13:59~~	**14:00**	~~15:02~~	**15:02**	~~15:59~~	**16:00**	~~16:59~~	**17:01**	~~18:59~~	**19:01**	**22:33**	~~22:32~~
201 Čepirohy,Hrabák	~~5:03~~	5:04	~~6:03~~	6:03	~~7:03~~	7:03	┤	|	~~9:03~~	9:03	~~11:03~~	11:03	~~13:03~~	13:03	~~14:03~~	14:03	~~15:06~~	15:05	~~16:03~~	16:03	~~17:03~~	17:04	~~19:03~~	19:04	22:36	~~22:36~~
201 Čepirohy,ZK	~~5:04~~	5:05	~~6:04~~	6:04	~~7:04~~	7:04	┤	|	~~9:04~~	9:04	~~11:04~~	11:04	~~13:04~~	13:04	~~14:04~~	14:04	~~15:07~~	15:06	~~16:04~~	16:04	~~17:04~~	17:05	~~19:04~~	19:05	22:37	~~22:37~~
201 Velebudice,rozc.0.5	~~5:06~~	5:06	~~6:06~~	6:05	~~7:06~~	7:05	┤	|	~~9:06~~	9:05	~~11:06~~	11:05	~~13:06~~	13:05	~~14:06~~	14:05	~~15:09~~	15:07	~~16:06~~	16:05	~~17:06~~	17:06	~~19:06~~	19:06	22:38	~~22:39~~
201 Most,Čs.mládeže	~~5:08~~	5:08	~~6:08~~	6:07	~~7:08~~	7:07	~~7:28~~	7:27	~~9:08~~	9:07	~~11:08~~	11:07	~~13:08~~	13:07	~~14:08~~	14:07	~~15:11~~	15:09	~~16:08~~	16:07	~~17:08~~	17:08	~~19:08~~	19:08	22:40	~~22:41~~
201 Most,1.nám.	~~5:10~~	5:10	~~6:10~~	6:09	~~7:10~~	7:09	~~7:30~~	7:29	~~9:10~~	9:09	~~11:10~~	11:09	~~13:10~~	13:09	~~14:10~~	14:09	~~15:13~~	15:11	~~16:10~~	16:09	~~17:10~~	17:10	~~19:10~~	19:10	22:42	~~22:43~~
201 Most,Obchodní dům PRIOR	~~5:11~~	5:11	~~6:11~~	6:11	~~7:11~~	7:11	~~7:31~~	7:31	~~9:11~~	9:11	~~11:11~~	11:11	~~13:11~~	13:11	~~14:11~~	14:11	~~15:14~~	15:13	~~16:11~~	16:11	~~17:11~~	17:11	~~19:11~~	19:11		
201 Most,Sever	~~5:13~~	5:13	~~6:13~~	6:13	~~7:13~~	7:13	~~7:33~~	7:33	~~9:13~~	9:13	~~11:13~~	11:13	~~13:13~~	13:13	~~14:13~~	14:13	~~15:16~~	15:15	~~16:13~~	16:13	~~17:13~~	17:13	~~19:13~~	19:13		
201 Most,nádraží	~~5:15~~	**5:15**	~~6:15~~	**6:15**	~~7:15~~	**7:15**	~~7:35~~	**7:35**	~~9:15~~	**9:15**	~~11:15~~	**11:15**	~~13:15~~	**13:15**	~~14:15~~	**14:15**	~~15:18~~	**15:17**	~~16:15~~	**16:15**	~~17:15~~	**17:15**	~~19:15~~	**19:15**		
⇨ *U51 Klášterec nad Ohří*															*14:30*	*14:31*			*16:30*	*16:31*						
⇨ *U51 Ústí n.L.*					*7:25*	*7:25*			*9:25*	*9:25*							*15:25*	*15:25*			*17:25*	*17:25*				
⇨ *R15 Cheb*	*5:30*	*5:29*			*7:30*	*7:31*			*9:30*	*9:31*	*11:30*	*11:31*	*13:30*	*13:31*			*15:30*	*15:31*			*17:30*	*17:31*	*19:30*	*19:31*		
⇨ *R15 Praha*	*5:25*	*5:25*	*6:25*	*6:25*											*14:25*	*14:25*			*16:25*	*16:25*						
Délka spoje 11.11.2023 [km]	*26,800*		*26,800*		*26,800*		*25,800*		*26,800*		*26,800*		*26,800*		*26,800*		*28,500*		*26,800*		*26,800*		*26,800*		*24,600*	
Délka spoje 10.12.2023 [km]		*26,800*		*26,800*		*26,800*		*25,800*		*26,800*		*26,800*		*26,800*		*26,800*		*28,500*		*26,800*		*26,800*		*26,800*		*24,600*

SOBOTA + NEDĚLE

Číslo spoje:	201	201
Zóna Zastávka	† 1 5 ♿	† 1 5 ♿
901 Žatec,aut.nádr.	**21:48**	~~21:48~~
901 Žatec,Kovářská	21:50	~~21:50~~
901 Žatec,Lučanská	21:52	~~21:52~~
901 Žatec,Havlíčkovo nám.	21:53	~~21:53~~
901 Žatec,Bonex	21:54	~~21:54~~
901 Žatec,Prefa	21:55	~~21:55~~
901 Žatec,Koito	|	┤
901 Žatec,Velichov	21:56	~~21:57~~
911 Žiželice	**21:59**	~~22:00~~
912 Velemyšleves,Minice,samota	⌇	⌇
912 Velemyšleves,Minice	⌇	⌇
912 Velemyšleves,Truzenice	⌇	⌇
912 Velemyšleves	**22:06**	~~22:06~~
⇨ *569 Chomutov*		
202 Havraň,škola	22:12	~~22:11~~
202 Havraň	**22:13**	~~22:12~~
201 Čepirohy,Hrabák	22:16	~~22:16~~
201 Čepirohy,ZK	22:17	~~22:17~~
201 Velebudice,rozc.0.5	22:18	~~22:19~~
201 Most,Čs.mládeže	22:20	~~22:21~~
201 Most,1.nám.	22:22	~~22:23~~
201 Most,Obchodní dům PRIOR	22:23	~~22:24~~
201 Most,Sever	22:25	~~22:26~~
201 Most,nádraží	**22:26**	~~22:28~~
⇨ *U51 Klášterec nad Ohří*		
⇨ *U51 Ústí n.L.*		
⇨ *R15 Cheb*		
⇨ *R15 Praha*		
Délka spoje 11.11.2023 [km]		*26,800*
Délka spoje 10.12.2023 [km]	*26,800*	

373,700
373,700

Vysvětlivky: Databáze (101, 201), Databáze (101, 201)

- | spoj zastávkou projíždí
- ⌇ spoj jede po jiné trase
- ⇨ spoje navazující na linku 733
- ♿ odjezdy zpravidla zajišťuje nízkopodlažní vozidlo
- ⚒ jede v pracovních dnech
- † jede v neděli a ve státem uznávané svátky
- 1 5 nejede 17.11.
- 1 5 nejede 24.12., 25.12., 31.12., 29.3., 31.3., 5.7., 6.7., 28.9. a 27.10.
- 5 6 nejede od 23.12. do 2.1., 2.2., 28.3., od 1.7. do 1.9., 29.10. a 30.10.

733 Most-Žatec

DOPRAVA ÚSTECKÉHO KRAJE

Doprava Ústeckého kraje

~~Platí od 11.11.2023~~
Platí od 10.12.2023

Linka 562733: Přepravu zajišťuje: UMBRELLA CITY LINES s.r.o.,Revoluční 1082/8,110 00 Praha

PRACOVNÍ DNY

Číslo spoje:	102	102	104	104	126	126	128	128	108	108	110	110	112	112	114	114	106	116	116	118	118	120	120	122	122	124	124
Zóna Zastávka	⚒ ♿	⚒ ♿	⚒ ♿	⚒ ♿	⚒ 5.6 ♿	⚒ ♿	⚒ ♿	⚒ ♿	⚒ ♿	⚒ ♿	⚒ ♿	⚒ ♿	⚒ ♿	⚒ ♿	⚒ ♿	⚒ ♿	⚒ 5.6 ♿	⚒ ♿	⚒ ♿	⚒ ♿	⚒ ♿	⚒ ♿	⚒ ♿	⚒ ♿	⚒ ♿	⚒ ♿	⚒ ♿
201 Most,nádraží	**4:40**	~~4:40~~	**5:40**	~~5:40~~	**6:20**	~~6:20~~	**6:43**	~~6:43~~	**8:40**	~~8:40~~	**10:40**	~~10:40~~	**12:40**	~~12:40~~	~~13:42~~	**13:43**		**14:40**	~~14:40~~	**15:40**	~~15:40~~	**16:40**	~~16:40~~	**18:40**	~~18:40~~	**21:08**	~~21:08~~
201 Most,Sever	4:41	~~4:42~~	5:41	~~5:42~~	6:21	~~6:22~~	6:44	~~6:45~~	8:41	~~8:42~~	10:41	~~10:42~~	12:41	~~12:42~~	~~13:44~~	13:44		14:41	~~14:42~~	15:41	~~15:42~~	16:41	~~16:42~~	18:41	~~18:42~~	21:09	~~21:10~~
201 Most,Obchodní dům PRIOR příj.	4:43	~~4:44~~	5:43	~~5:44~~	6:24	~~6:24~~	6:47	~~6:47~~	8:44	~~8:44~~	10:44	~~10:44~~	12:44	~~12:44~~	~~13:46~~	13:47		14:44	~~14:44~~	15:44	~~15:44~~	16:44	~~16:44~~	18:43	~~18:44~~	21:11	~~21:12~~
201 Most,Obchodní dům PRIOR odj.	4:43	~~4:44~~	5:43	~~5:44~~	6:24	~~6:24~~	6:47	~~6:47~~	8:44	~~8:44~~	10:44	~~10:44~~	12:44	~~12:44~~	~~13:49~~	13:49	14:30	14:44	~~14:44~~	15:44	~~15:44~~	16:44	~~16:44~~	18:43	~~18:44~~	21:11	~~21:12~~
201 Most,1.nám.	4:44	~~4:45~~	5:44	~~5:45~~	6:26	~~6:25~~	6:49	~~6:48~~	8:46	~~8:45~~	10:46	~~10:45~~	12:46	~~12:45~~	~~13:50~~	13:51	14:32	14:46	~~14:45~~	15:46	~~15:45~~	16:46	~~16:45~~	18:44	~~18:45~~	21:12	~~21:13~~
201 Most,Čs.mládeže	4:46	~~4:47~~	5:46	~~5:47~~	6:28	~~6:27~~	6:51	~~6:50~~	8:48	~~8:47~~	10:48	~~10:47~~	12:48	~~12:47~~	~~13:52~~	13:53	14:34	14:48	~~14:47~~	15:48	~~15:47~~	16:48	~~16:47~~	18:46	~~18:47~~	21:14	~~21:15~~
201 Velebudice,rozc.0.5	4:47	~~4:49~~	5:47	~~5:49~~	|	┆	6:52	~~6:52~~	8:49	~~8:49~~	10:49	~~10:49~~	12:49	~~12:49~~	~~13:54~~	13:54	|	14:49	~~14:49~~	15:49	~~15:49~~	16:49	~~16:49~~	18:47	~~18:49~~	21:15	~~21:17~~
201 Čepirohy,ZK	4:49	~~4:51~~	5:49	~~5:51~~	|	┆	6:54	~~6:54~~	8:51	~~8:51~~	10:51	~~10:51~~	12:51	~~12:51~~	~~13:56~~	13:56	|	14:51	~~14:51~~	15:51	~~15:51~~	16:51	~~16:51~~	18:49	~~18:51~~	21:17	~~21:19~~
201 Čepirohy,Hrabák	4:50	~~4:52~~	5:50	~~5:52~~	|	┆	6:55	~~6:55~~	8:52	~~8:52~~	10:52	~~10:52~~	12:52	~~12:52~~	~~13:57~~	13:57	|	14:52	~~14:52~~	15:52	~~15:52~~	16:52	~~16:52~~	18:50	~~18:52~~	21:18	~~21:20~~
202 Havraň	**4:53**	~~4:56~~	**5:53**	~~5:56~~	|	┆	**6:58**	~~6:59~~	**8:55**	~~8:56~~	**10:55**	~~10:56~~	**12:55**	~~12:56~~	~~14:01~~	**14:00**	|	**14:55**	~~14:56~~	**15:55**	~~15:56~~	**16:55**	~~16:56~~	**18:53**	~~18:56~~	**21:21**	~~21:23~~
202 Havraň,škola	4:54	~~4:58~~	5:54	~~5:58~~	|	┆	6:59	~~7:01~~	8:56	~~8:58~~	10:56	~~10:58~~	12:56	~~12:58~~	~~14:03~~	14:01	|	14:56	~~14:58~~	15:56	~~15:58~~	16:56	~~16:58~~	18:54	~~18:58~~	21:22	~~21:24~~
912 Velemyšleves	**5:00**	~~5:03~~	**6:00**	~~6:03~~	⌇	⌇	**7:05**	~~7:06~~	**9:02**	~~9:03~~	**11:02**	~~11:03~~	**13:02**	~~13:03~~	~~14:08~~	**14:07**	⌇	**15:02**	~~15:03~~	**16:02**	~~16:03~~	**17:02**	~~17:03~~	**19:00**	~~19:03~~	**21:27**	~~21:29~~
⇨ *569 Chomutov*	*5:04*	*5:04*	*6:06*	*6:06*			*7:12*	*7:12*	*9:17*	*9:17*	*11:11*	*11:11*	*13:11*	*13:11*				*15:11*	*15:11*	*16:17*	*16:17*	*17:18*	*17:17*				
912 Velemyšleves,Truzenice	⌇	⌇	⌇	⌇	⌇	⌇	7:07	~~7:08~~	⌇	⌇	⌇	⌇	⌇	⌇	⌇	⌇	⌇	⌇	⌇	⌇	⌇	⌇	⌇	⌇	⌇	⌇	⌇
912 Velemyšleves,Minice	⌇	⌇	⌇	⌇	⌇	⌇	7:08	~~7:09~~	⌇	⌇	⌇	⌇	⌇	⌇	⌇	⌇	⌇	⌇	⌇	⌇	⌇	⌇	⌇	⌇	⌇	⌇	⌇
912 Velemyšleves,Minice,samota	⌇	⌇	⌇	⌇	⌇	⌇	7:09	~~7:10~~	⌇	⌇	⌇	⌇	⌇	⌇	⌇	⌇	⌇	⌇	⌇	⌇	⌇	⌇	⌇	⌇	⌇	⌇	⌇
911 Žiželice	**5:07**	~~5:09~~	**6:07**	~~6:09~~	|	┆	**7:14**	~~7:15~~	**9:09**	~~9:09~~	**11:09**	~~11:09~~	**13:09**	~~13:09~~	~~14:14~~	**14:14**	|	**15:09**	~~15:09~~	**16:09**	~~16:09~~	**17:09**	~~17:09~~	**19:07**	~~19:09~~	**21:34**	~~21:35~~
901 Žatec,Velichov	5:10	~~5:12~~	6:10	~~6:12~~	|	┆	7:17	~~7:18~~	9:12	~~9:12~~	11:12	~~11:12~~	13:12	~~13:12~~	~~14:17~~	14:17	|	15:12	~~15:12~~	16:12	~~16:12~~	17:12	~~17:12~~	19:10	~~19:12~~	21:37	~~21:38~~
901 Žatec,Koito	5:11	~~5:13~~	6:11	~~6:13~~	|	┆	7:18	~~7:19~~	9:13	~~9:13~~	11:13	~~11:13~~	13:13	~~13:13~~	~~14:18~~	14:18	|	15:13	~~15:13~~	16:13	~~16:13~~	17:13	~~17:13~~	19:11	~~19:13~~	21:38	~~21:39~~
901 Žatec,Prefa	5:12	~~5:14~~	6:12	~~6:14~~	⌇	⌇	7:19	~~7:20~~	9:14	~~9:14~~	11:14	~~11:14~~	13:14	~~13:14~~	~~14:19~~	14:19	⌇	15:14	~~15:14~~	16:14	~~16:14~~	17:14	~~17:14~~	19:12	~~19:14~~	21:39	~~21:40~~
901 Žatec,Bonex	5:13	~~5:15~~	6:13	~~6:15~~	⌇	⌇	7:20	~~7:21~~	9:15	~~9:15~~	11:15	~~11:15~~	13:15	~~13:15~~	~~14:20~~	14:20	⌇	15:15	~~15:15~~	16:15	~~16:15~~	17:15	~~17:15~~	19:13	~~19:15~~	21:40	~~21:41~~
901 Žatec,Havlíčkovo nám.	5:14	~~5:16~~	6:14	~~6:16~~	⌇	⌇	7:21	~~7:22~~	9:16	~~9:16~~	11:16	~~11:16~~	13:16	~~13:16~~	~~14:21~~	14:21	⌇	15:16	~~15:16~~	16:16	~~16:16~~	17:16	~~17:16~~	19:14	~~19:16~~	21:41	~~21:42~~
901 Žatec,Lučanská	5:16	~~5:18~~	6:16	~~6:18~~	⌇	⌇	7:23	~~7:24~~	9:18	~~9:18~~	11:18	~~11:18~~	13:18	~~13:18~~	~~14:23~~	14:23	⌇	15:18	~~15:18~~	16:18	~~16:18~~	17:18	~~17:18~~	19:16	~~19:18~~	21:42	~~21:43~~
901 Žatec,sokolovna	5:18	~~5:20~~	6:18	~~6:20~~	⌇	⌇	7:25	~~7:26~~	9:20	~~9:20~~	11:20	~~11:20~~	13:20	~~13:20~~	~~14:25~~	14:25	⌇	15:20	~~15:20~~	16:20	~~16:20~~	17:20	~~17:20~~	19:18	~~19:20~~	21:44	~~21:45~~
901 Žatec,aut.nádr.	**5:20**	~~5:22~~	**6:20**	~~6:22~~	**6:54**	~~6:55~~	**7:27**	~~7:28~~	**9:22**	~~9:22~~	**11:22**	~~11:22~~	**13:22**	~~13:22~~	~~14:27~~	**14:27**	**15:00**	**15:22**	~~15:22~~	**16:22**	~~16:22~~	**17:22**	~~17:22~~	**19:20**	~~19:22~~	**21:46**	~~21:47~~
⇨ *415 Kadaň*	*5:33*		*6:35*										*13:33*			*14:33*		3.0 *15:33*		*16:33*		*17:33*		*19:33*			
⇨ *415 Praha*			*6:30*				*7:30*		*9:30*		*11:30*		*13:30*			*14:30*		*15:30*				3.0 *17:30*		*19:30*			
⇨ *739 Louny*	*5:32*	*5:32*	*6:32*	*6:32*			*7:32*	*7:32*	*9:32*	*9:32*	*11:32*	*11:32*	*13:32*	*13:32*	*14:32*	*14:32*		*15:32*	*15:32*	*16:32*	*16:32*	*17:32*	*17:32*				
⇨ *744 Blatno*							*7:33*	*7:33*	*9:33*	*9:33*	*11:33*	*11:33*	*13:33*	*13:33*				*15:33*	*15:33*			*17:33*	*17:33*			*21:48*	*21:48*
⇨ *745 Lubenec*		*5:33*		*6:33*		*6:57*									*14:33*						*16:33*				*19:33*		
⇨ *745 Valeč*	*5:33*		*6:33*													*14:33*				*16:33*				*19:33*			
⇨ *753 Prunéřov*		*5:33*		*6:35*										*13:33*	*14:33*				*15:33*		*16:33*		*17:33*				
Délka spoje 11.11.2023 [km]		*26,900*		*26,900*		*25,800*		*28,600*		*26,900*		*26,900*		*26,900*	*26,900*				*26,900*		*26,900*		*26,900*		*26,900*		*26,900*
Délka spoje 10.12.2023 [km]	*26,900*		*26,900*		*25,800*		*28,600*		*26,900*		*26,900*		*26,900*			*26,900*	*24,000*	*26,900*		*26,900*		*26,900*		*26,900*		*26,900*	

SOBOTA + NEDĚLE		
Číslo spoje:	202	202
Zóna Zastávka	† 1.5 ♿	† 1.5 ♿
201 Most,nádraží	**21:08**	~~21:08~~
201 Most,Sever	21:09	~~21:10~~
201 Most,Obchodní dům PRIOR příj.	21:11	~~21:12~~
201 Most,Obchodní dům PRIOR odj.	21:11	~~21:12~~
201 Most,1.nám.	21:12	~~21:13~~
201 Most,Čs.mládeže	21:14	~~21:15~~
201 Velebudice,rozc.0.5	21:15	~~21:17~~
201 Čepirohy,ZK	21:17	~~21:19~~
201 Čepirohy,Hrabák	21:18	~~21:20~~
202 Havraň	**21:21**	~~21:23~~
202 Havraň,škola	21:22	~~21:24~~
912 Velemyšleves	**21:27**	~~21:29~~
⇨ *569 Chomutov*		
912 Velemyšleves,Truzenice	⌇	⌇
912 Velemyšleves,Minice	⌇	⌇
912 Velemyšleves,Minice,samota	⌇	⌇
911 Žiželice	**21:34**	~~21:35~~
901 Žatec,Velichov	21:37	~~21:38~~
901 Žatec,Koito	21:38	~~21:39~~
901 Žatec,Prefa	21:39	~~21:40~~
901 Žatec,Bonex	21:40	~~21:41~~
901 Žatec,Havlíčkovo nám.	21:41	~~21:42~~
901 Žatec,Lučanská	21:42	~~21:43~~
901 Žatec,sokolovna	21:44	~~21:45~~
901 Žatec,aut.nádr.	**21:46**	~~21:47~~
⇨ *415 Kadaň*		
⇨ *415 Praha*		
⇨ *739 Louny*		
⇨ *744 Blatno*		
⇨ *745 Lubenec*		
⇨ *745 Valeč*		
⇨ *753 Prunéřov*		
Délka spoje 11.11.2023 [km]		*26,900*
Délka spoje 10.12.2023 [km]	*26,900*	

377,200
401,200

Vysvětlivky: Databáze (101, 201), Databáze (101, 201)

- \| spoj zastávkou projíždí
- ⌇ spoj jede po jiné trase
- ⇨ spoje navazující na linku 733
- ♿ odjezdy zpravidla zajišťuje nízkopodlažní vozidlo
- ⚒ jede v pracovních dnech
- † jede v neděli a ve státem uznávané svátky

1.5 nejede 17.11.

1.5 nejede 24.12., 25.12., 31.12., 29.3., 31.3., 5.7., 6.7., 28.9. a 27.10.

3.0 nejede od 23.12. do 2.1.

5.6 nejede od 23.12. do 2.1., 2.2., 28.3., od 1.7. do 1.9., 29.10. a 30.10.

735 Žatec-Bitozeves-Blažim-Výškov,Počerady



DOPRAVA ÚSTECKÉHO KRAJE

Platí od 10.12.2023 do 14.12.2024

Zóna	ZASTÁVKA		PRACOVNÍ DNY								
			101 ⚒	103 ⚒	105 ⚒	107 ⚒	117 ⚒ 53	109 ⚒	111 ⚒	113 ⚒	115 ⚒
901	**Žatec,aut.nádr.**	**odj.**		**5:37**			**12:30**		**13:40**		**15:40**
901	Žatec,Kovářská	↓		5:39			12:32		13:42		15:42
901	Žatec,Lučanská	↓		5:41			12:34		13:44		15:44
901	Žatec,Havlíčkovo nám.	↓		5:43			12:36		13:46		15:46
901	Žatec,Bonex	↓		5:44			12:37		13:47		15:47
901	Žatec,Mostecká	↓		5:45			12:38		13:48		15:48
901	Žatec,Lounská	↓		5:47			12:40		13:50		15:50
813	Staňkovice	↓		5:49			12:42		13:52		15:52
917	Bitozeves,Triangle-východ	↓		5:54			12:47		13:57		15:57
812	**Bitozeves,Nehasice**	↓		⟩		**7:27**	⟩		⟩	**14:34**	⟩
812	Bitozeves,Tatinná	↓		⟩		7:29	⟩		⟩	⟩	⟩
917	Bitozeves,Triangle-sever III	↓		⟩		⟩	12:49		13:59	⟩	15:59
917	Bitozeves,Triangle-střed	↓		⟩		⟩	12:51		14:01	14:41	16:01
917	Bitozeves,Triangle-sever III	↓		⟩		⟩	12:53		14:03	14:43	16:03
812	**Bitozeves**	↓		**5:57**		**7:34**	**12:57**		**14:07**	**14:47**	**16:07**
812	Bitozeves,škola	↓		5:58		7:35	12:58		14:08	14:48	16:08
811	Postoloprty,Seménkovice	↓		⟩		7:38			⟩	14:51	⟩
811	Postoloprty,Seletice	↓		⟩		7:39			⟩	14:52	⟩
811	**Postoloprty,žel.st.**	↓	**5:11**	⟩	**6:11**	**7:43**		**13:11**	⟩	**14:56**	⟩
811	Postoloprty,nákup.stř.	↓	5:12	⟩	6:12			13:12	⟩	14:57	⟩
811	Postoloprty,nám.	↓	5:13	⟩	6:13			13:13	⟩	14:58	⟩
811	Postoloprty,Vrbka	↓	5:18	⟩	6:18			13:18	⟩	15:03	⟩
812	Bitozeves,Vidovle	↓	⟩	6:02	⟩			⟩	14:12	⟩	16:12
816	**Blažim**	↓	⟩	**6:04**	⟩			⟩	**14:14**	⟩	**16:14**
815	Výškov	↓	⟩	6:10	⟩			⟩	14:20	⟩	16:20
815	Výškov,záv.	↓	5:20	6:13	6:20			13:20	14:23	15:05	
815	Výškov,Počerady	↓	5:23	6:16	6:23			13:23	14:26	15:08	
243	**Výškov,Počerady,Elna**	**příj.**	**5:25**	**6:18**	**6:25**			**13:25**	**14:28**	**15:10**	

Poznámky

⟩ spoj jede po jiné trase

Všechny spoje zajišťuje nízkopodlažní vozidlo.

⚒ jede v pracovních dnech

53 nejede od 23.12. do 2.1., 2.2., od 4.3. do 10.3., 28.3., od 29.6. do 1.9., 29.10. a 30.10.

Linka č. 562735 Žatec-Bitozeves-Blažim-Výškov,Počerady
Všeobecné informace: Most:477079901,Žatec:415240261, Centrální dispečink DÚK: 475 657 657, www.dopravauk.cz
Přepravu zajišťuje: UMBRELLA CITY LINES s.r.o., Revoluční 1082/8, 110 00 Praha
Na lince platí jednotný tarif a smluvní přepravní podmínky Dopravy Ústeckého kraje. Informace jsou k dispozici ve vozidlech na lince.

Graf.: T101

735 Výškov,Počerady-Blažim-Bitozeves-Žatec



DOPRAVA ÚSTECKÉHO KRAJE

Platí od 10.12.2023 do 14.12.2024

Zóna	ZASTÁVKA		PRACOVNÍ DNY							
			102 ⚒	104 ⚒	106 ⚒	108 ⚒53	110 ⚒	112 ⚒	114 ⚒	116 ⚒
243	**Výškov,Počerady,Elna**	**odj.**	**5:50**	**6:35**	**6:47**		**14:05**	**14:39**	**15:12**	
815	Výškov,Počerady		5:52	6:37	6:49		14:07	14:41	15:14	
815	Výškov,záv.		5:55	6:40	6:52		14:10	14:44	15:17	
815	Výškov		⌇	6:43	⌇		⌇	14:47	⌇	16:47
816	**Blažim**		⌇	**6:49**	⌇		⌇	**14:53**	⌇	**16:53**
812	Bitozeves,Vidovle		⌇	6:51	⌇		⌇	14:55	⌇	16:55
811	Postoloprty,Vrbka		5:57	⌇	6:54		14:12	⌇	15:19	⌇
811	Postoloprty,nám.		6:02	⌇	6:59		14:17	⌇	15:24	⌇
811	Postoloprty,nákup.stř.		6:03	⌇	7:00		14:18	⌇	15:25	⌇
811	**Postoloprty,žel.st.**		**6:04**	⌇	**7:01**		**14:19**	⌇	**15:26**	⌇
811	Postoloprty,Seletice			⌇	7:05		14:23	⌇	15:30	⌇
811	Postoloprty,Seménkovice			⌇	7:06		14:24	⌇	15:31	⌇
812	Bitozeves,škola			6:55	7:10	12:59	14:28	14:59	15:35	16:59
812	**Bitozeves**			**6:56**	**7:11**	**13:00**	**14:29**	**15:00**	**15:36**	**17:00**
917	Bitozeves,Triangle-sever III			7:00	7:15	13:04	⌇	⌇	⌇	⌇
917	Bitozeves,Triangle-střed			7:02	7:17	13:06	⌇	⌇	⌇	⌇
917	Bitozeves,Triangle-sever III			7:04	⌇	13:08	⌇	⌇	⌇	⌇
812	Bitozeves,Tatinná			⌇	⌇	⌇	14:32	⌇	⌇	⌇
812	**Bitozeves,Nehasice**			⌇	**7:24**	⌇	**14:34**	⌇	⌇	⌇
917	**Bitozeves,Triangle-východ**	↓		**7:06**		**13:10**		**15:03**	**15:39**	**17:03**
813	Staňkovice	příj.		7:11		13:15		15:08		17:08
813	Staňkovice	odj.		7:13		13:15		15:08		17:08
901	Žatec,Lounská			7:15		13:17		15:10		17:10
901	Žatec,Mostecká			7:17		13:19		15:12		17:12
901	Žatec,Bonex			7:18		13:20		15:13		17:13
901	Žatec,Havlíčkovo nám.			7:19		13:21		15:14		17:14
901	Žatec,Lučanská			7:21		13:23		15:16		17:16
901	Žatec,sokolovna	↓		7:23		13:25		15:18		17:18
901	**Žatec,aut.nádr.**	**příj.**		**7:25**		**13:27**		**15:20**		**17:20**

Poznámky

⌇ spoj jede po jiné trase

Všechny spoje zajišťuje nízkopodlažní vozidlo.

⚒ jede v pracovních dnech

53 nejede od 23.12. do 2.1., 2.2., od 4.3. do 10.3., 28.3., od 29.6. do 1.9., 29.10. a 30.10.

Linka č. 562735 Výškov,Počerady-Blažim-Bitozeves-Žatec
Všeobecné informace: Most:477079901,Žatec:415240261, Centrální dispečink DÚK: 475 657 657, www.dopravauk.cz
Přepravu zajišťuje: UMBRELLA CITY LINES s.r.o., Revoluční 1082/8, 110 00 Praha
Na lince platí jednotný tarif a smluvní přepravní podmínky Dopravy Ústeckého kraje. Informace jsou k dispozici ve vozidlech na lince.

Graf.: T101

PŘÍLOHA 1

VYMEZENÍ LINEK A SPOJŮ

ČÁST 1C

VÝKONY NA SPOJÍCH

Vymezení linek a spojů

2023

Období: 01.01.2023 až 31.12.2023
Oblasti: Mostecká pánev
Dopravci: UMBRELLA CITY LINES s.r.o.
Provozovny: Mostecká pánev(Umbrella)

Oblast	Číslo linky	Název linky	Číslo spoje	Délka spoje	Období od-do	Počet spojů	Výkon za období	Typ vozu	Poznámka grafikonu
(1)	(2)	(3)	(4)	(5)	(6)	(7)	(8)=(5)x(7)	(9)	(10)
Mostecká pánev	529	Litvínov-Bitozeves,Triangle-východ	101	33,800	02.01.2023 - 09.06.2023	111	3751,800	MPa12	
Mostecká pánev	529	Litvínov-Bitozeves,Triangle-východ	101	33,800	12.06.2023 - 08.12.2023	126	4258,800	MPa12	
Mostecká pánev	529	Litvínov-Bitozeves,Triangle-východ	101	33,800	11.12.2023 - 29.12.2023	13	439,400	MPa12	
Mostecká pánev	529	Litvínov-Bitozeves,Triangle-východ	102	23,100	02.01.2023 - 09.06.2023	111	2564,100	MPa12	
Mostecká pánev	529	Litvínov-Bitozeves,Triangle-východ	102	23,100	12.06.2023 - 08.12.2023	126	2910,600	MPa12	
Mostecká pánev	529	Litvínov-Bitozeves,Triangle-východ	102	23,100	11.12.2023 - 29.12.2023	13	300,300	MPa12	
Mostecká pánev	529	Litvínov-Bitozeves,Triangle-východ	103	33,800	02.01.2023 - 29.12.2023	250	8450,000	MPa12	
Mostecká pánev	529	Litvínov-Bitozeves,Triangle-východ	104	23,100	02.01.2023 - 08.12.2023	237	5474,700	MPa12	
Mostecká pánev	529	Litvínov-Bitozeves,Triangle-východ	104	23,100	11.12.2023 - 29.12.2023	13	300,300	MPa12	
Mostecká pánev	529	Litvínov-Bitozeves,Triangle-východ	105	33,800	02.01.2023 - 09.06.2023	111	3751,800	MPa12	
Mostecká pánev	529	Litvínov-Bitozeves,Triangle-východ	105	33,800	12.06.2023 - 29.12.2023	139	4698,200	MPa12	
Mostecká pánev	529	Litvínov-Bitozeves,Triangle-východ	106	12,900	02.01.2023 - 29.12.2023	250	3225,000	MPa12	
Mostecká pánev	529	Litvínov-Bitozeves,Triangle-východ	108	33,900	02.01.2023 - 09.06.2023	111	3762,900	MPa12	
Mostecká pánev	529	Litvínov-Bitozeves,Triangle-východ	108	33,900	12.06.2023 - 08.12.2023	126	4271,400	MPa12	
Mostecká pánev	529	Litvínov-Bitozeves,Triangle-východ	108	33,900	11.12.2023 - 29.12.2023	13	440,700	MPa12	
Mostecká pánev	529	Litvínov-Bitozeves,Triangle-východ	109	33,800	02.01.2023 - 09.06.2023	111	3751,800	MPa12	
Mostecká pánev	529	Litvínov-Bitozeves,Triangle-východ	109	33,800	12.06.2023 - 08.12.2023	126	4258,800	MPa12	
Mostecká pánev	529	Litvínov-Bitozeves,Triangle-východ	109	33,800	11.12.2023 - 29.12.2023	13	439,400	MPa12	
Mostecká pánev	529	Litvínov-Bitozeves,Triangle-východ	110	23,100	02.01.2023 - 08.12.2023	237	5474,700	MPa12	
Mostecká pánev	529	Litvínov-Bitozeves,Triangle-východ	110	23,100	11.12.2023 - 29.12.2023	13	300,300	MPa12	
Mostecká pánev	529	Litvínov-Bitozeves,Triangle-východ	111	33,800	02.01.2023 - 09.06.2023	111	3751,800	MPa12	
Mostecká pánev	529	Litvínov-Bitozeves,Triangle-východ	111	33,800	12.06.2023 - 08.12.2023	126	4258,800	MPa12	
Mostecká pánev	529	Litvínov-Bitozeves,Triangle-východ	111	33,800	11.12.2023 - 29.12.2023	13	439,400	MPa12	
Mostecká pánev	529	Litvínov-Bitozeves,Triangle-východ	112	33,900	02.01.2023 - 09.06.2023	111	3762,900	MPa12	
Mostecká pánev	529	Litvínov-Bitozeves,Triangle-východ	112	33,900	12.06.2023 - 08.12.2023	126	4271,400	MPa12	
Mostecká pánev	529	Litvínov-Bitozeves,Triangle-východ	112	33,900	11.12.2023 - 29.12.2023	13	440,700	MPa12	
Mostecká pánev	529	Litvínov-Bitozeves,Triangle-východ	114	33,900	02.01.2023 - 09.06.2023	111	3762,900	MPa12	
Mostecká pánev	529	Litvínov-Bitozeves,Triangle-východ	114	33,900	12.06.2023 - 08.12.2023	126	4271,400	MPa12	
Mostecká pánev	529	Litvínov-Bitozeves,Triangle-východ	114	33,900	11.12.2023 - 29.12.2023	13	440,700	MPa12	
Mostecká pánev	529	Litvínov-Bitozeves,Triangle-východ	201	33,800	07.01.2023 - 10.06.2023	49	1656,200	BusNP	
Mostecká pánev	529	Litvínov-Bitozeves,Triangle-východ	201	33,800	11.06.2023 - 09.12.2023	56	1892,800	BusNP	
Mostecká pánev	529	Litvínov-Bitozeves,Triangle-východ	201	33,800	10.12.2023 - 31.12.2023	8	270,400	BusNP	
Mostecká pánev	529	Litvínov-Bitozeves,Triangle-východ	202	33,900	07.01.2023 - 10.06.2023	49	1661,100	BusNP	
Mostecká pánev	529	Litvínov-Bitozeves,Triangle-východ	202	33,900	11.06.2023 - 09.12.2023	56	1898,400	BusNP	
Mostecká pánev	529	Litvínov-Bitozeves,Triangle-východ	202	33,900	10.12.2023 - 31.12.2023	8	271,200	BusNP	
Mostecká pánev	529	Litvínov-Bitozeves,Triangle-východ	203	33,800	01.01.2023 - 10.06.2023	50	1690,000	BusNP	
Mostecká pánev	529	Litvínov-Bitozeves,Triangle-východ	203	33,800	11.06.2023 - 05.11.2023	46	1554,800	BusNP	
Mostecká pánev	529	Litvínov-Bitozeves,Triangle-východ	203	33,800	11.11.2023 - 09.12.2023	10	338,000	BusNP	
Mostecká pánev	529	Litvínov-Bitozeves,Triangle-východ	203	33,800	10.12.2023 - 31.12.2023	8	270,400	BusNP	
Mostecká pánev	529	Litvínov-Bitozeves,Triangle-východ	204	33,900	01.01.2023 - 04.06.2023	23	779,700	BusNP	
Mostecká pánev	529	Litvínov-Bitozeves,Triangle-východ	204	33,900	07.01.2023 - 10.06.2023	27	915,300	BusNP	
Mostecká pánev	529	Litvínov-Bitozeves,Triangle-východ	204	33,900	11.06.2023 - 05.11.2023	24	813,600	BusNP	
Mostecká pánev	529	Litvínov-Bitozeves,Triangle-východ	204	33,900	17.06.2023 - 04.11.2023	22	745,800	BusNP	
Mostecká pánev	529	Litvínov-Bitozeves,Triangle-východ	204	33,900	11.11.2023 - 09.12.2023	6	203,400	BusNP	
Mostecká pánev	529	Litvínov-Bitozeves,Triangle-východ	204	33,900	12.11.2023 - 03.12.2023	4	135,600	BusNP	
Mostecká pánev	529	Litvínov-Bitozeves,Triangle-východ	204	33,900	10.12.2023 - 26.12.2023	3	101,700	BusNP	
Mostecká pánev	529	Litvínov-Bitozeves,Triangle-východ	204	33,900	16.12.2023 - 31.12.2023	5	169,500	BusNP	
Mostecká pánev	529	Litvínov-Bitozeves,Triangle-východ	205	33,800	01.01.2023 - 05.11.2023	47	1588,600	BusNP	
Mostecká pánev	529	Litvínov-Bitozeves,Triangle-východ	205	33,800	12.11.2023 - 03.12.2023	4	135,200	BusNP	
Mostecká pánev	529	Litvínov-Bitozeves,Triangle-východ	205	33,800	10.12.2023 - 26.12.2023	3	101,400	BusNP	
Mostecká pánev	529	Litvínov-Bitozeves,Triangle-východ	206	33,900	01.01.2023 - 05.11.2023	47	1593,300	BusNP	
Mostecká pánev	529	Litvínov-Bitozeves,Triangle-východ	206	33,900	12.11.2023 - 03.12.2023	4	135,600	BusNP	
Mostecká pánev	529	Litvínov-Bitozeves,Triangle-východ	206	33,900	10.12.2023 - 26.12.2023	3	101,700	BusNP	
Mostecká pánev	543	Litvínov-Most-Bitozeves,Triangle-východ	101	26,200	02.01.2023 - 08.12.2023	237	6209,400	MPa12	
Mostecká pánev	543	Litvínov-Most-Bitozeves,Triangle-východ	101	26,200	11.12.2023 - 29.12.2023	13	340,600	MPa12	
Mostecká pánev	543	Litvínov-Most-Bitozeves,Triangle-východ	102	39,500	02.01.2023 - 08.12.2023	237	9361,500	MPa12	
Mostecká pánev	543	Litvínov-Most-Bitozeves,Triangle-východ	102	39,500	11.12.2023 - 29.12.2023	13	513,500	MPa12	
Mostecká pánev	543	Litvínov-Most-Bitozeves,Triangle-východ	105	26,200	02.01.2023 - 08.12.2023	237	6209,400	MPa12	
Mostecká pánev	543	Litvínov-Most-Bitozeves,Triangle-východ	105	26,200	11.12.2023 - 29.12.2023	13	340,600	MPa12	
Mostecká pánev	543	Litvínov-Most-Bitozeves,Triangle-východ	106	26,600	02.01.2023 - 08.12.2023	237	6304,200	MPa12	
Mostecká pánev	543	Litvínov-Most-Bitozeves,Triangle-východ	106	26,600	11.12.2023 - 29.12.2023	13	345,800	MPa12	
Mostecká pánev	544	Braňany-Most-Strupčice	101	13,600	02.01.2023 - 08.12.2023	237	3223,200	MPa12	
Mostecká pánev	544	Braňany-Most-Strupčice	101	13,600	11.12.2023 - 29.12.2023	13	176,800	MPa12	
Mostecká pánev	544	Braňany-Most-Strupčice	102	13,600	02.01.2023 - 08.12.2023	237	3223,200	MPa12	
Mostecká pánev	544	Braňany-Most-Strupčice	102	13,600	11.12.2023 - 29.12.2023	13	176,800	MPa12	
Mostecká pánev	544	Braňany-Most-Strupčice	103	28,800	02.01.2023 - 08.12.2023	237	6825,600	MPa12	
Mostecká pánev	544	Braňany-Most-Strupčice	103	28,800	11.12.2023 - 29.12.2023	13	374,400	MPa12	
Mostecká pánev	544	Braňany-Most-Strupčice	104	28,800	02.01.2023 - 08.12.2023	237	6825,600	MPa12	
Mostecká pánev	544	Braňany-Most-Strupčice	104	28,800	11.12.2023 - 29.12.2023	13	374,400	MPa12	
Mostecká pánev	544	Braňany-Most-Strupčice	105	28,800	02.01.2023 - 08.12.2023	237	6825,600	MPa12	
Mostecká pánev	544	Braňany-Most-Strupčice	105	28,800	11.12.2023 - 29.12.2023	13	374,400	MPa12	
Mostecká pánev	544	Braňany-Most-Strupčice	106	28,800	02.01.2023 - 08.12.2023	237	6825,600	MPa12	
Mostecká pánev	544	Braňany-Most-Strupčice	106	28,800	11.12.2023 - 29.12.2023	13	374,400	MPa12	
Mostecká pánev	544	Braňany-Most-Strupčice	107	16,700	02.01.2023 - 08.12.2023	237	3957,900	MPa12	
Mostecká pánev	544	Braňany-Most-Strupčice	107	16,700	11.12.2023 - 29.12.2023	13	217,100	MPa12	
Mostecká pánev	544	Braňany-Most-Strupčice	108	28,800	02.01.2023 - 08.12.2023	237	6825,600	MPa12	
Mostecká pánev	544	Braňany-Most-Strupčice	108	28,800	11.12.2023 - 29.12.2023	13	374,400	MPa12	
Mostecká pánev	544	Braňany-Most-Strupčice	109	28,800	02.01.2023 - 08.12.2023	237	6825,600	MPa12	
Mostecká pánev	544	Braňany-Most-Strupčice	109	28,800	11.12.2023 - 29.12.2023	13	374,400	MPa12	
Mostecká pánev	544	Braňany-Most-Strupčice	110	28,800	02.01.2023 - 08.12.2023	237	6825,600	MPa12	

Mostecká pánev	544	Braňany-Most-Strupčice	110	28,800	11.12.2023 - 29.12.2023	13	374,400	MPa12	
Mostecká pánev	544	Braňany-Most-Strupčice	111	28,800	02.01.2023 - 08.12.2023	237	6825,600	MPa12	
Mostecká pánev	544	Braňany-Most-Strupčice	111	28,800	11.12.2023 - 29.12.2023	13	374,400	MPa12	
Mostecká pánev	544	Braňany-Most-Strupčice	112	28,800	02.01.2023 - 08.12.2023	237	6825,600	MPa12	
Mostecká pánev	544	Braňany-Most-Strupčice	112	28,800	11.12.2023 - 29.12.2023	13	374,400	MPa12	
Mostecká pánev	544	Braňany-Most-Strupčice	113	28,800	02.01.2023 - 08.12.2023	237	6825,600	MPa12	
Mostecká pánev	544	Braňany-Most-Strupčice	113	28,800	11.12.2023 - 29.12.2023	13	374,400	MPa12	
Mostecká pánev	544	Braňany-Most-Strupčice	114	13,600	02.01.2023 - 08.12.2023	237	3223,200	MPa12	
Mostecká pánev	544	Braňany-Most-Strupčice	114	13,600	11.12.2023 - 29.12.2023	13	176,800	MPa12	
Mostecká pánev	544	Braňany-Most-Strupčice	115	28,800	02.01.2023 - 08.12.2023	237	6825,600	MPa12	
Mostecká pánev	544	Braňany-Most-Strupčice	115	28,800	11.12.2023 - 29.12.2023	13	374,400	MPa12	
Mostecká pánev	544	Braňany-Most-Strupčice	116	28,800	02.01.2023 - 08.12.2023	237	6825,600	MPa12	
Mostecká pánev	544	Braňany-Most-Strupčice	116	28,800	11.12.2023 - 29.12.2023	13	374,400	MPa12	
Mostecká pánev	544	Braňany-Most-Strupčice	117	28,800	02.01.2023 - 08.12.2023	237	6825,600	MPa12	
Mostecká pánev	544	Braňany-Most-Strupčice	117	28,800	11.12.2023 - 29.12.2023	13	374,400	MPa12	
Mostecká pánev	544	Braňany-Most-Strupčice	118	28,800	02.01.2023 - 08.12.2023	237	6825,600	MPa12	
Mostecká pánev	544	Braňany-Most-Strupčice	118	28,800	11.12.2023 - 29.12.2023	13	374,400	MPa12	
Mostecká pánev	544	Braňany-Most-Strupčice	119	28,800	02.01.2023 - 08.12.2023	237	6825,600	MPa12	
Mostecká pánev	544	Braňany-Most-Strupčice	119	28,800	11.12.2023 - 29.12.2023	13	374,400	MPa12	
Mostecká pánev	544	Braňany-Most-Strupčice	120	28,800	02.01.2023 - 08.12.2023	237	6825,600	MPa12	
Mostecká pánev	544	Braňany-Most-Strupčice	120	28,800	11.12.2023 - 29.12.2023	13	374,400	MPa12	
Mostecká pánev	544	Braňany-Most-Strupčice	121	28,800	02.01.2023 - 08.12.2023	237	6825,600	MPa12	
Mostecká pánev	544	Braňany-Most-Strupčice	121	28,800	11.12.2023 - 29.12.2023	13	374,400	MPa12	
Mostecká pánev	544	Braňany-Most-Strupčice	122	28,800	02.01.2023 - 08.12.2023	237	6825,600	MPa12	
Mostecká pánev	544	Braňany-Most-Strupčice	122	28,800	11.12.2023 - 29.12.2023	13	374,400	MPa12	
Mostecká pánev	544	Braňany-Most-Strupčice	123	13,600	02.01.2023 - 08.12.2023	237	3223,200	MPa12	
Mostecká pánev	544	Braňany-Most-Strupčice	123	13,600	11.12.2023 - 29.12.2023	13	176,800	MPa12	
Mostecká pánev	544	Braňany-Most-Strupčice	124	28,800	02.01.2023 - 08.12.2023	237	6825,600	MPa12	
Mostecká pánev	544	Braňany-Most-Strupčice	124	28,800	11.12.2023 - 29.12.2023	13	374,400	MPa12	
Mostecká pánev	544	Braňany-Most-Strupčice	125	15,200	02.01.2023 - 08.12.2023	237	3602,400	MPa12	
Mostecká pánev	544	Braňany-Most-Strupčice	125	15,200	11.12.2023 - 29.12.2023	13	197,600	MPa12	
Mostecká pánev	544	Braňany-Most-Strupčice	126	13,600	02.01.2023 - 08.12.2023	237	3223,200	MPa12	
Mostecká pánev	544	Braňany-Most-Strupčice	126	13,600	11.12.2023 - 29.12.2023	13	176,800	MPa12	
Mostecká pánev	544	Braňany-Most-Strupčice	127	13,600	02.01.2023 - 08.12.2023	237	3223,200	MPa12	
Mostecká pánev	544	Braňany-Most-Strupčice	127	13,600	11.12.2023 - 29.12.2023	13	176,800	MPa12	
Mostecká pánev	544	Braňany-Most-Strupčice	128	15,200	02.01.2023 - 08.12.2023	237	3602,400	MPa12	
Mostecká pánev	544	Braňany-Most-Strupčice	128	15,200	11.12.2023 - 29.12.2023	13	197,600	MPa12	
Mostecká pánev	544	Braňany-Most-Strupčice	129	13,600	02.01.2023 - 29.12.2023	250	3400,000	MPa12	
Mostecká pánev	544	Braňany-Most-Strupčice	130	13,600	02.01.2023 - 08.12.2023	237	3223,200	MPa12	
Mostecká pánev	544	Braňany-Most-Strupčice	130	13,600	11.12.2023 - 29.12.2023	13	176,800	MPa12	
Mostecká pánev	544	Braňany-Most-Strupčice	132	15,800	02.01.2023 - 29.12.2023	250	3950,000	MPa12	
Mostecká pánev	544	Braňany-Most-Strupčice	201	13,600	07.01.2023 - 09.12.2023	105	1428,000	BusNP	
Mostecká pánev	544	Braňany-Most-Strupčice	201	13,600	10.12.2023 - 31.12.2023	8	108,800	BusNP	
Mostecká pánev	544	Braňany-Most-Strupčice	202	28,800	07.01.2023 - 09.12.2023	105	3024,000	BusNP	
Mostecká pánev	544	Braňany-Most-Strupčice	202	28,800	10.12.2023 - 31.12.2023	8	230,400	BusNP	
Mostecká pánev	544	Braňany-Most-Strupčice	203	28,800	01.01.2023 - 09.12.2023	106	3052,800	BusNP	
Mostecká pánev	544	Braňany-Most-Strupčice	203	28,800	10.12.2023 - 31.12.2023	9	259,200	BusNP	
Mostecká pánev	544	Braňany-Most-Strupčice	204	15,200	01.01.2023 - 09.12.2023	106	1611,200	BusNP	
Mostecká pánev	544	Braňany-Most-Strupčice	204	15,200	10.12.2023 - 31.12.2023	9	136,800	BusNP	
Mostecká pánev	544	Braňany-Most-Strupčice	205	28,800	01.01.2023 - 09.12.2023	106	3052,800	BusNP	
Mostecká pánev	544	Braňany-Most-Strupčice	205	28,800	10.12.2023 - 31.12.2023	9	259,200	BusNP	
Mostecká pánev	544	Braňany-Most-Strupčice	206	13,600	01.01.2023 - 09.12.2023	106	1441,600	BusNP	
Mostecká pánev	544	Braňany-Most-Strupčice	206	13,600	10.12.2023 - 31.12.2023	9	122,400	BusNP	
Mostecká pánev	544	Braňany-Most-Strupčice	207	13,600	01.01.2023 - 09.12.2023	106	1441,600	BusNP	
Mostecká pánev	544	Braňany-Most-Strupčice	207	13,600	10.12.2023 - 31.12.2023	9	122,400	BusNP	
Mostecká pánev	544	Braňany-Most-Strupčice	208	28,800	01.01.2023 - 09.12.2023	106	3052,800	BusNP	
Mostecká pánev	544	Braňany-Most-Strupčice	208	28,800	10.12.2023 - 31.12.2023	9	259,200	BusNP	
Mostecká pánev	544	Braňany-Most-Strupčice	209	15,200	01.01.2023 - 05.11.2023	96	1459,200	BusNP	
Mostecká pánev	544	Braňany-Most-Strupčice	209	15,200	11.11.2023 - 09.12.2023	10	152,000	BusNP	
Mostecká pánev	544	Braňany-Most-Strupčice	209	15,200	10.12.2023 - 31.12.2023	8	121,600	BusNP	
Mostecká pánev	544	Braňany-Most-Strupčice	210	28,800	01.01.2023 - 05.11.2023	96	2764,800	BusNP	
Mostecká pánev	544	Braňany-Most-Strupčice	210	28,800	11.11.2023 - 09.12.2023	10	288,000	BusNP	
Mostecká pánev	544	Braňany-Most-Strupčice	210	28,800	10.12.2023 - 31.12.2023	8	230,400	BusNP	
Mostecká pánev	544	Braňany-Most-Strupčice	211	28,800	01.01.2023 - 05.11.2023	96	2764,800	BusNP	
Mostecká pánev	544	Braňany-Most-Strupčice	211	28,800	11.11.2023 - 09.12.2023	10	288,000	BusNP	
Mostecká pánev	544	Braňany-Most-Strupčice	211	28,800	10.12.2023 - 30.12.2023	7	201,600	BusNP	
Mostecká pánev	544	Braňany-Most-Strupčice	212	15,200	01.01.2023 - 05.11.2023	96	1459,200	BusNP	
Mostecká pánev	544	Braňany-Most-Strupčice	212	15,200	11.11.2023 - 09.12.2023	10	152,000	BusNP	
Mostecká pánev	544	Braňany-Most-Strupčice	212	15,200	10.12.2023 - 30.12.2023	7	106,400	BusNP	
Mostecká pánev	545	Lužice - Most - Bělušice,Odolice	101	30,900	02.01.2023 - 08.12.2023	237	7323,300	MPa12	
Mostecká pánev	545	Lužice - Most - Bělušice,Odolice	101	30,900	11.12.2023 - 29.12.2023	13	401,700	MPa12	
Mostecká pánev	545	Lužice - Most - Bělušice,Odolice	102	17,300	02.01.2023 - 08.12.2023	237	4100,100	MPa12	
Mostecká pánev	545	Lužice - Most - Bělušice,Odolice	102	17,300	11.12.2023 - 29.12.2023	13	224,900	MPa12	
Mostecká pánev	545	Lužice - Most - Bělušice,Odolice	103	20,300	02.01.2023 - 08.12.2023	237	4811,100	MPa12	
Mostecká pánev	545	Lužice - Most - Bělušice,Odolice	103	20,300	11.12.2023 - 29.12.2023	13	263,900	MPa12	
Mostecká pánev	545	Lužice - Most - Bělušice,Odolice	104	30,600	02.01.2023 - 08.12.2023	237	7252,200	MPa12	
Mostecká pánev	545	Lužice - Most - Bělušice,Odolice	104	30,600	11.12.2023 - 29.12.2023	13	397,800	MPa12	
Mostecká pánev	545	Lužice - Most - Bělušice,Odolice	105	27,900	02.01.2023 - 08.12.2023	237	6612,300	MPa12	
Mostecká pánev	545	Lužice - Most - Bělušice,Odolice	105	27,900	11.12.2023 - 29.12.2023	13	362,700	MPa12	
Mostecká pánev	545	Lužice - Most - Bělušice,Odolice	106	28,700	02.01.2023 - 08.12.2023	237	6801,900	MPa12	
Mostecká pánev	545	Lužice - Most - Bělušice,Odolice	106	28,700	11.12.2023 - 29.12.2023	13	373,100	MPa12	
Mostecká pánev	545	Lužice - Most - Bělušice,Odolice	107	12,400	02.01.2023 - 29.12.2023	250	3100,000	MPa12	
Mostecká pánev	545	Lužice - Most - Bělušice,Odolice	108	21,900	02.01.2023 - 09.06.2023	111	2430,900	MPa12	
Mostecká pánev	545	Lužice - Most - Bělušice,Odolice	108	20,800	12.06.2023 - 08.12.2023	126	2620,800	MPa12	
Mostecká pánev	545	Lužice - Most - Bělušice,Odolice	108	20,800	11.12.2023 - 29.12.2023	13	270,400	MPa12	
Mostecká pánev	545	Lužice - Most - Bělušice,Odolice	109	14,200	02.01.2023 - 08.12.2023	237	3365,400	MPa12	
Mostecká pánev	545	Lužice - Most - Bělušice,Odolice	109	14,200	11.12.2023 - 29.12.2023	13	184,600	MPa12	
Mostecká pánev	545	Lužice - Most - Bělušice,Odolice	110	22,700	02.01.2023 - 08.12.2023	237	5379,900	MPa12	
Mostecká pánev	545	Lužice - Most - Bělušice,Odolice	110	22,700	11.12.2023 - 29.12.2023	13	295,100	MPa12	
Mostecká pánev	545	Lužice - Most - Bělušice,Odolice	111	17,300	02.01.2023 - 08.12.2023	237	4100,100	MPa12	
Mostecká pánev	545	Lužice - Most - Bělušice,Odolice	111	17,300	11.12.2023 - 29.12.2023	13	224,900	MPa12	
Mostecká pánev	545	Lužice - Most - Bělušice,Odolice	112	25,800	02.01.2023 - 08.12.2023	237	6114,600	MPa12	
Mostecká pánev	545	Lužice - Most - Bělušice,Odolice	112	25,800	11.12.2023 - 29.12.2023	13	335,400	MPa12	

Mostecká pánev	545	Lužice - Most - Bělušice,Odolice	113	27,900	02.01.2023 - 08.12.2023	237	6612,300	MPa12	
Mostecká pánev	545	Lužice - Most - Bělušice,Odolice	113	27,900	11.12.2023 - 29.12.2023	13	362,700	MPa12	
Mostecká pánev	545	Lužice - Most - Bělušice,Odolice	114	27,700	02.01.2023 - 08.12.2023	237	6564,900	MPa12	
Mostecká pánev	545	Lužice - Most - Bělušice,Odolice	114	27,700	11.12.2023 - 29.12.2023	13	360,100	MPa12	
Mostecká pánev	545	Lužice - Most - Bělušice,Odolice	115	17,300	02.01.2023 - 08.12.2023	237	4100,100	MPa12	
Mostecká pánev	545	Lužice - Most - Bělušice,Odolice	115	17,300	11.12.2023 - 29.12.2023	13	224,900	MPa12	
Mostecká pánev	545	Lužice - Most - Bělušice,Odolice	116	29,100	02.01.2023 - 08.12.2023	237	6896,700	MPa12	
Mostecká pánev	545	Lužice - Most - Bělušice,Odolice	116	29,100	11.12.2023 - 29.12.2023	13	378,300	MPa12	
Mostecká pánev	545	Lužice - Most - Bělušice,Odolice	117	31,300	02.01.2023 - 08.12.2023	237	7418,100	MPa12	
Mostecká pánev	545	Lužice - Most - Bělušice,Odolice	117	31,300	11.12.2023 - 29.12.2023	13	406,900	MPa12	
Mostecká pánev	545	Lužice - Most - Bělušice,Odolice	118	34,500	02.01.2023 - 08.12.2023	237	8176,500	MPa12	
Mostecká pánev	545	Lužice - Most - Bělušice,Odolice	118	34,500	11.12.2023 - 29.12.2023	13	448,500	MPa12	
Mostecká pánev	545	Lužice - Most - Bělušice,Odolice	119	31,000	02.01.2023 - 08.12.2023	237	7347,000	MPa12	
Mostecká pánev	545	Lužice - Most - Bělušice,Odolice	119	31,000	11.12.2023 - 29.12.2023	13	403,000	MPa12	
Mostecká pánev	545	Lužice - Most - Bělušice,Odolice	120	32,000	02.01.2023 - 08.12.2023	237	7584,000	MPa12	
Mostecká pánev	545	Lužice - Most - Bělušice,Odolice	120	32,000	11.12.2023 - 29.12.2023	13	416,000	MPa12	
Mostecká pánev	545	Lužice - Most - Bělušice,Odolice	121	31,300	02.01.2023 - 08.12.2023	237	7418,100	MPa12	
Mostecká pánev	545	Lužice - Most - Bělušice,Odolice	121	31,300	11.12.2023 - 29.12.2023	13	406,900	MPa12	
Mostecká pánev	545	Lužice - Most - Bělušice,Odolice	122	22,700	02.01.2023 - 08.12.2023	237	5379,900	MPa12	
Mostecká pánev	545	Lužice - Most - Bělušice,Odolice	122	22,700	11.12.2023 - 29.12.2023	13	295,100	MPa12	
Mostecká pánev	545	Lužice - Most - Bělušice,Odolice	123	25,900	02.01.2023 - 08.12.2023	237	6138,300	MPa12	
Mostecká pánev	545	Lužice - Most - Bělušice,Odolice	123	25,900	11.12.2023 - 29.12.2023	13	336,700	MPa12	
Mostecká pánev	545	Lužice - Most - Bělušice,Odolice	124	27,700	02.01.2023 - 08.12.2023	237	6564,900	MPa12	
Mostecká pánev	545	Lužice - Most - Bělušice,Odolice	124	27,700	11.12.2023 - 29.12.2023	13	360,100	MPa12	
Mostecká pánev	545	Lužice - Most - Bělušice,Odolice	125	20,300	02.01.2023 - 08.12.2023	237	4811,100	MPa12	
Mostecká pánev	545	Lužice - Most - Bělušice,Odolice	125	20,300	11.12.2023 - 29.12.2023	13	263,900	MPa12	
Mostecká pánev	545	Lužice - Most - Bělušice,Odolice	126	22,300	02.01.2023 - 08.12.2023	237	5285,100	MPa12	
Mostecká pánev	545	Lužice - Most - Bělušice,Odolice	126	22,300	11.12.2023 - 29.12.2023	13	289,900	MPa12	
Mostecká pánev	545	Lužice - Most - Bělušice,Odolice	127	30,700	02.01.2023 - 08.12.2023	237	7275,900	MPa12	
Mostecká pánev	545	Lužice - Most - Bělušice,Odolice	127	30,700	11.12.2023 - 29.12.2023	13	399,100	MPa12	
Mostecká pánev	545	Lužice - Most - Bělušice,Odolice	128	30,600	02.01.2023 - 08.12.2023	237	7252,200	MPa12	
Mostecká pánev	545	Lužice - Most - Bělušice,Odolice	128	30,600	11.12.2023 - 29.12.2023	13	397,800	MPa12	
Mostecká pánev	545	Lužice - Most - Bělušice,Odolice	129	17,300	02.01.2023 - 08.12.2023	237	4100,100	MPa12	
Mostecká pánev	545	Lužice - Most - Bělušice,Odolice	129	17,300	11.12.2023 - 29.12.2023	13	224,900	MPa12	
Mostecká pánev	545	Lužice - Most - Bělušice,Odolice	130	17,300	02.01.2023 - 08.12.2023	237	4100,100	MPa12	
Mostecká pánev	545	Lužice - Most - Bělušice,Odolice	130	17,300	11.12.2023 - 29.12.2023	13	224,900	MPa12	
Mostecká pánev	545	Lužice - Most - Bělušice,Odolice	131	27,700	02.01.2023 - 08.12.2023	237	6564,900	MPa12	
Mostecká pánev	545	Lužice - Most - Bělušice,Odolice	131	27,700	11.12.2023 - 29.12.2023	13	360,100	MPa12	
Mostecká pánev	545	Lužice - Most - Bělušice,Odolice	201	19,100	07.01.2023 - 09.12.2023	105	2005,500	MPa12	
Mostecká pánev	545	Lužice - Most - Bělušice,Odolice	201	19,100	10.12.2023 - 31.12.2023	8	152,800	MPa12	
Mostecká pánev	545	Lužice - Most - Bělušice,Odolice	202	19,400	07.01.2023 - 09.12.2023	105	2037,000	MPa12	
Mostecká pánev	545	Lužice - Most - Bělušice,Odolice	202	19,400	10.12.2023 - 31.12.2023	8	155,200	MPa12	
Mostecká pánev	545	Lužice - Most - Bělušice,Odolice	203	29,700	01.01.2023 - 09.12.2023	106	3148,200	MPa12	
Mostecká pánev	545	Lužice - Most - Bělušice,Odolice	203	29,700	10.12.2023 - 31.12.2023	9	267,300	MPa12	
Mostecká pánev	545	Lužice - Most - Bělušice,Odolice	204	29,800	01.01.2023 - 09.12.2023	106	3158,800	MPa12	
Mostecká pánev	545	Lužice - Most - Bělušice,Odolice	204	29,800	10.12.2023 - 31.12.2023	9	268,200	MPa12	
Mostecká pánev	545	Lužice - Most - Bělušice,Odolice	205	29,700	01.01.2023 - 09.12.2023	106	3148,200	MPa12	
Mostecká pánev	545	Lužice - Most - Bělušice,Odolice	205	29,700	10.12.2023 - 31.12.2023	9	267,300	MPa12	
Mostecká pánev	545	Lužice - Most - Bělušice,Odolice	206	29,800	01.01.2023 - 09.12.2023	106	3158,800	MPa12	
Mostecká pánev	545	Lužice - Most - Bělušice,Odolice	206	29,800	10.12.2023 - 31.12.2023	9	268,200	MPa12	
Mostecká pánev	545	Lužice - Most - Bělušice,Odolice	207	29,700	01.01.2023 - 09.12.2023	106	3148,200	MPa12	
Mostecká pánev	545	Lužice - Most - Bělušice,Odolice	207	29,700	10.12.2023 - 31.12.2023	8	237,600	MPa12	
Mostecká pánev	545	Lužice - Most - Bělušice,Odolice	207	29,700	24.12.2023 - 24.12.2023	1	29,700	MPa12	
Mostecká pánev	545	Lužice - Most - Bělušice,Odolice	208	29,800	01.01.2023 - 09.12.2023	106	3158,800	MPa12	
Mostecká pánev	545	Lužice - Most - Bělušice,Odolice	208	29,800	10.12.2023 - 31.12.2023	9	268,200	MPa12	
Mostecká pánev	545	Lužice - Most - Bělušice,Odolice	209	29,700	01.01.2023 - 09.12.2023	106	3148,200	MPa12	
Mostecká pánev	545	Lužice - Most - Bělušice,Odolice	209	29,700	10.12.2023 - 30.12.2023	7	207,900	MPa12	
Mostecká pánev	545	Lužice - Most - Bělušice,Odolice	210	29,800	01.01.2023 - 09.12.2023	106	3158,800	MPa12	
Mostecká pánev	545	Lužice - Most - Bělušice,Odolice	210	29,800	10.12.2023 - 31.12.2023	8	238,400	MPa12	
Mostecká pánev	721	Louny-Lenešice-Postoloprty-Havraň-Most	101	36,000	02.01.2023 - 08.12.2023	237	8532,000	MPa12	
Mostecká pánev	721	Louny-Lenešice-Postoloprty-Havraň-Most	101	36,000	11.12.2023 - 29.12.2023	13	468,000	MPa12	
Mostecká pánev	721	Louny-Lenešice-Postoloprty-Havraň-Most	102	5,700	02.01.2023 - 06.01.2023	5	28,500	MPa12	
Mostecká pánev	721	Louny-Lenešice-Postoloprty-Havraň-Most	102	5,700	09.01.2023 - 08.12.2023	232	1322,400	MPa12	
Mostecká pánev	721	Louny-Lenešice-Postoloprty-Havraň-Most	102	5,700	11.12.2023 - 29.12.2023	13	74,100	MPa12	
Mostecká pánev	721	Louny-Lenešice-Postoloprty-Havraň-Most	103	16,800	02.01.2023 - 08.12.2023	237	3981,600	MPa12	
Mostecká pánev	721	Louny-Lenešice-Postoloprty-Havraň-Most	103	16,800	11.12.2023 - 29.12.2023	13	218,400	MPa12	
Mostecká pánev	721	Louny-Lenešice-Postoloprty-Havraň-Most	104	5,700	02.01.2023 - 06.01.2023	5	28,500	MPa12	
Mostecká pánev	721	Louny-Lenešice-Postoloprty-Havraň-Most	104	5,700	09.01.2023 - 08.12.2023	232	1322,400	MPa12	
Mostecká pánev	721	Louny-Lenešice-Postoloprty-Havraň-Most	104	5,700	11.12.2023 - 29.12.2023	13	74,100	MPa12	
Mostecká pánev	721	Louny-Lenešice-Postoloprty-Havraň-Most	105	36,000	02.01.2023 - 06.01.2023	5	180,000	MPa12	
Mostecká pánev	721	Louny-Lenešice-Postoloprty-Havraň-Most	105	36,000	09.01.2023 - 08.12.2023	232	8352,000	MPa12	
Mostecká pánev	721	Louny-Lenešice-Postoloprty-Havraň-Most	105	36,000	11.12.2023 - 29.12.2023	13	468,000	MPa12	
Mostecká pánev	721	Louny-Lenešice-Postoloprty-Havraň-Most	106	15,100	02.01.2023 - 29.12.2023	250	3775,000	MPa12	
Mostecká pánev	721	Louny-Lenešice-Postoloprty-Havraň-Most	107	16,800	02.01.2023 - 29.12.2023	250	4200,000	MPa12	
Mostecká pánev	721	Louny-Lenešice-Postoloprty-Havraň-Most	108	15,100	02.01.2023 - 29.12.2023	250	3775,000	MPa12	
Mostecká pánev	721	Louny-Lenešice-Postoloprty-Havraň-Most	109	36,000	02.01.2023 - 09.06.2023	111	3996,000	MPa12	
Mostecká pánev	721	Louny-Lenešice-Postoloprty-Havraň-Most	109	36,000	12.06.2023 - 29.12.2023	139	5004,000	MPa12	
Mostecká pánev	721	Louny-Lenešice-Postoloprty-Havraň-Most	110	35,800	02.01.2023 - 06.01.2023	5	179,000	MPa12	
Mostecká pánev	721	Louny-Lenešice-Postoloprty-Havraň-Most	110	35,800	09.01.2023 - 08.12.2023	232	8305,600	MPa12	
Mostecká pánev	721	Louny-Lenešice-Postoloprty-Havraň-Most	110	35,800	11.12.2023 - 29.12.2023	13	465,400	MPa12	
Mostecká pánev	721	Louny-Lenešice-Postoloprty-Havraň-Most	111	5,900	02.01.2023 - 29.12.2023	250	1475,000	MPa12	
Mostecká pánev	721	Louny-Lenešice-Postoloprty-Havraň-Most	112	5,700	02.01.2023 - 29.12.2023	250	1425,000	MPa12	
Mostecká pánev	721	Louny-Lenešice-Postoloprty-Havraň-Most	113	23,800	03.01.2023 - 22.12.2023	194	4617,200	MPa12	
Mostecká pánev	721	Louny-Lenešice-Postoloprty-Havraň-Most	114	5,700	02.01.2023 - 29.12.2023	250	1425,000	MPa12	
Mostecká pánev	721	Louny-Lenešice-Postoloprty-Havraň-Most	115	5,900	02.01.2023 - 29.12.2023	250	1475,000	MPa12	
Mostecká pánev	721	Louny-Lenešice-Postoloprty-Havraň-Most	116	5,700	02.01.2023 - 29.12.2023	250	1425,000	MPa12	
Mostecká pánev	721	Louny-Lenešice-Postoloprty-Havraň-Most	117	5,900	02.01.2023 - 29.12.2023	250	1475,000	MPa12	
Mostecká pánev	721	Louny-Lenešice-Postoloprty-Havraň-Most	118	35,800	02.01.2023 - 29.12.2023	250	8950,000	MPa12	
Mostecká pánev	721	Louny-Lenešice-Postoloprty-Havraň-Most	119	10,700	02.01.2023 - 29.12.2023	250	2675,000	MPa12	
Mostecká pánev	721	Louny-Lenešice-Postoloprty-Havraň-Most	120	10,500	02.01.2023 - 29.12.2023	250	2625,000	MPa12	
Mostecká pánev	721	Louny-Lenešice-Postoloprty-Havraň-Most	121	5,900	02.01.2023 - 29.12.2023	250	1475,000	MPa12	
Mostecká pánev	721	Louny-Lenešice-Postoloprty-Havraň-Most	122	24,100	03.01.2023 - 22.12.2023	194	4675,400	MPa12	
Mostecká pánev	721	Louny-Lenešice-Postoloprty-Havraň-Most	123	36,000	02.01.2023 - 29.12.2023	250	9000,000	MPa12	

Mostecká pánev	721	Louny-Lenešice-Postoloprty-Havraň-Most	124	5,700	02.01.2023 - 29.12.2023	250	1425,000	MPa12	
Mostecká pánev	721	Louny-Lenešice-Postoloprty-Havraň-Most	125	15,300	02.01.2023 - 29.12.2023	250	3825,000	MPa12	
Mostecká pánev	721	Louny-Lenešice-Postoloprty-Havraň-Most	126	35,800	02.01.2023 - 29.12.2023	250	8950,000	MPa12	
Mostecká pánev	721	Louny-Lenešice-Postoloprty-Havraň-Most	127	36,000	02.01.2023 - 29.12.2023	250	9000,000	MPa12	
Mostecká pánev	721	Louny-Lenešice-Postoloprty-Havraň-Most	128	15,100	02.01.2023 - 29.12.2023	250	3775,000	MPa12	
Mostecká pánev	721	Louny-Lenešice-Postoloprty-Havraň-Most	129	15,300	02.01.2023 - 29.12.2023	250	3825,000	MPa12	
Mostecká pánev	721	Louny-Lenešice-Postoloprty-Havraň-Most	130	35,800	02.01.2023 - 29.12.2023	250	8950,000	MPa12	
Mostecká pánev	721	Louny-Lenešice-Postoloprty-Havraň-Most	131	36,000	02.01.2023 - 29.12.2023	250	9000,000	MPa12	
Mostecká pánev	721	Louny-Lenešice-Postoloprty-Havraň-Most	132	15,100	02.01.2023 - 29.12.2023	250	3775,000	MPa12	
Mostecká pánev	721	Louny-Lenešice-Postoloprty-Havraň-Most	133	10,700	02.01.2023 - 08.12.2023	237	2535,900	MPa12	
Mostecká pánev	721	Louny-Lenešice-Postoloprty-Havraň-Most	133	15,300	11.12.2023 - 29.12.2023	13	198,900	MPa12	
Mostecká pánev	721	Louny-Lenešice-Postoloprty-Havraň-Most	134	35,800	02.01.2023 - 29.12.2023	250	8950,000	MPa12	
Mostecká pánev	721	Louny-Lenešice-Postoloprty-Havraň-Most	135	36,000	02.01.2023 - 29.12.2023	250	9000,000	MPa12	
Mostecká pánev	721	Louny-Lenešice-Postoloprty-Havraň-Most	136	10,500	02.01.2023 - 08.12.2023	237	2488,500	MPa12	
Mostecká pánev	721	Louny-Lenešice-Postoloprty-Havraň-Most	136	15,100	11.12.2023 - 29.12.2023	13	196,300	MPa12	
Mostecká pánev	721	Louny-Lenešice-Postoloprty-Havraň-Most	137	5,900	02.01.2023 - 29.12.2023	250	1475,000	MPa12	
Mostecká pánev	721	Louny-Lenešice-Postoloprty-Havraň-Most	138	35,800	02.01.2023 - 29.12.2023	250	8950,000	MPa12	
Mostecká pánev	721	Louny-Lenešice-Postoloprty-Havraň-Most	139	15,300	02.01.2023 - 08.12.2023	237	3626,100	MPa12	
Mostecká pánev	721	Louny-Lenešice-Postoloprty-Havraň-Most	139	15,300	11.12.2023 - 29.12.2023	13	198,900	MPa12	
Mostecká pánev	721	Louny-Lenešice-Postoloprty-Havraň-Most	140	35,800	02.01.2023 - 08.12.2023	237	8484,600	MPa12	
Mostecká pánev	721	Louny-Lenešice-Postoloprty-Havraň-Most	140	35,800	11.12.2023 - 29.12.2023	13	465,400	MPa12	
Mostecká pánev	721	Louny-Lenešice-Postoloprty-Havraň-Most	141	5,900	02.01.2023 - 08.12.2023	237	1398,300	MPa12	
Mostecká pánev	721	Louny-Lenešice-Postoloprty-Havraň-Most	141	5,900	11.12.2023 - 29.12.2023	13	76,700	MPa12	
Mostecká pánev	721	Louny-Lenešice-Postoloprty-Havraň-Most	142	15,100	02.01.2023 - 08.12.2023	237	3578,700	MPa12	
Mostecká pánev	721	Louny-Lenešice-Postoloprty-Havraň-Most	142	15,100	11.12.2023 - 29.12.2023	13	196,300	MPa12	
Mostecká pánev	721	Louny-Lenešice-Postoloprty-Havraň-Most	143	5,900	02.01.2023 - 08.12.2023	237	1398,300	MPa12	
Mostecká pánev	721	Louny-Lenešice-Postoloprty-Havraň-Most	143	5,900	11.12.2023 - 29.12.2023	13	76,700	MPa12	
Mostecká pánev	721	Louny-Lenešice-Postoloprty-Havraň-Most	144	24,100	02.01.2023 - 08.12.2023	237	5711,700	MPa12	
Mostecká pánev	721	Louny-Lenešice-Postoloprty-Havraň-Most	144	24,100	11.12.2023 - 29.12.2023	13	313,300	MPa12	
Mostecká pánev	721	Louny-Lenešice-Postoloprty-Havraň-Most	145	12,200	02.01.2023 - 08.12.2023	237	2891,400	MPa12	
Mostecká pánev	721	Louny-Lenešice-Postoloprty-Havraň-Most	145	12,200	11.12.2023 - 29.12.2023	13	158,600	MPa12	
Mostecká pánev	721	Louny-Lenešice-Postoloprty-Havraň-Most	146	5,700	02.01.2023 - 08.12.2023	237	1350,900	MPa12	
Mostecká pánev	721	Louny-Lenešice-Postoloprty-Havraň-Most	146	5,700	11.12.2023 - 29.12.2023	13	74,100	MPa12	
Mostecká pánev	721	Louny-Lenešice-Postoloprty-Havraň-Most	148	5,700	02.01.2023 - 08.12.2023	237	1350,900	MPa12	
Mostecká pánev	721	Louny-Lenešice-Postoloprty-Havraň-Most	148	5,700	11.12.2023 - 29.12.2023	13	74,100	MPa12	
Mostecká pánev	721	Louny-Lenešice-Postoloprty-Havraň-Most	201	36,000	01.01.2023 - 09.12.2023	106	3816,000	MPa12	
Mostecká pánev	721	Louny-Lenešice-Postoloprty-Havraň-Most	201	36,000	10.12.2023 - 31.12.2023	9	324,000	MPa12	
Mostecká pánev	721	Louny-Lenešice-Postoloprty-Havraň-Most	202	5,700	07.01.2023 - 09.12.2023	105	598,500	MPa12	
Mostecká pánev	721	Louny-Lenešice-Postoloprty-Havraň-Most	202	5,700	10.12.2023 - 31.12.2023	8	45,600	MPa12	
Mostecká pánev	721	Louny-Lenešice-Postoloprty-Havraň-Most	203	5,900	01.01.2023 - 09.12.2023	106	625,400	MPa12	
Mostecká pánev	721	Louny-Lenešice-Postoloprty-Havraň-Most	203	5,900	10.12.2023 - 31.12.2023	9	53,100	MPa12	
Mostecká pánev	721	Louny-Lenešice-Postoloprty-Havraň-Most	204	35,800	01.01.2023 - 09.12.2023	106	3794,800	MPa12	
Mostecká pánev	721	Louny-Lenešice-Postoloprty-Havraň-Most	204	35,800	10.12.2023 - 31.12.2023	9	322,200	MPa12	
Mostecká pánev	721	Louny-Lenešice-Postoloprty-Havraň-Most	205	36,000	01.01.2023 - 09.12.2023	106	3816,000	MPa12	
Mostecká pánev	721	Louny-Lenešice-Postoloprty-Havraň-Most	205	36,000	10.12.2023 - 31.12.2023	9	324,000	MPa12	
Mostecká pánev	721	Louny-Lenešice-Postoloprty-Havraň-Most	206	5,700	01.01.2023 - 09.12.2023	106	604,200	MPa12	
Mostecká pánev	721	Louny-Lenešice-Postoloprty-Havraň-Most	206	5,700	10.12.2023 - 31.12.2023	9	51,300	MPa12	
Mostecká pánev	721	Louny-Lenešice-Postoloprty-Havraň-Most	207	5,900	01.01.2023 - 09.12.2023	106	625,400	MPa12	
Mostecká pánev	721	Louny-Lenešice-Postoloprty-Havraň-Most	207	5,900	10.12.2023 - 31.12.2023	8	47,200	MPa12	
Mostecká pánev	721	Louny-Lenešice-Postoloprty-Havraň-Most	207	5,900	24.12.2023 - 24.12.2023	1	5,900	MPa12	
Mostecká pánev	721	Louny-Lenešice-Postoloprty-Havraň-Most	208	35,800	01.01.2023 - 09.12.2023	106	3794,800	MPa12	
Mostecká pánev	721	Louny-Lenešice-Postoloprty-Havraň-Most	208	35,800	10.12.2023 - 31.12.2023	9	322,200	MPa12	
Mostecká pánev	721	Louny-Lenešice-Postoloprty-Havraň-Most	209	36,000	01.01.2023 - 09.12.2023	106	3816,000	MPa12	
Mostecká pánev	721	Louny-Lenešice-Postoloprty-Havraň-Most	209	36,000	10.12.2023 - 31.12.2023	8	288,000	MPa12	
Mostecká pánev	721	Louny-Lenešice-Postoloprty-Havraň-Most	210	5,700	01.01.2023 - 09.12.2023	106	604,200	MPa12	
Mostecká pánev	721	Louny-Lenešice-Postoloprty-Havraň-Most	210	5,700	10.12.2023 - 31.12.2023	8	45,600	MPa12	
Mostecká pánev	721	Louny-Lenešice-Postoloprty-Havraň-Most	211	5,900	01.01.2023 - 09.12.2023	106	625,400	MPa12	
Mostecká pánev	721	Louny-Lenešice-Postoloprty-Havraň-Most	211	5,900	10.12.2023 - 30.12.2023	7	41,300	MPa12	
Mostecká pánev	721	Louny-Lenešice-Postoloprty-Havraň-Most	211	5,900	31.12.2023 - 31.12.2023	1	5,900	MPa12	
Mostecká pánev	721	Louny-Lenešice-Postoloprty-Havraň-Most	212	35,800	01.01.2023 - 09.12.2023	106	3794,800	MPa12	
Mostecká pánev	721	Louny-Lenešice-Postoloprty-Havraň-Most	212	35,800	10.12.2023 - 31.12.2023	8	286,400	MPa12	
Mostecká pánev	721	Louny-Lenešice-Postoloprty-Havraň-Most	213	5,900	01.01.2023 - 09.12.2023	106	625,400	MPa12	
Mostecká pánev	721	Louny-Lenešice-Postoloprty-Havraň-Most	213	5,900	10.12.2023 - 30.12.2023	7	41,300	MPa12	
Mostecká pánev	721	Louny-Lenešice-Postoloprty-Havraň-Most	214	5,700	01.01.2023 - 09.12.2023	106	604,200	MPa12	
Mostecká pánev	721	Louny-Lenešice-Postoloprty-Havraň-Most	214	5,700	10.12.2023 - 30.12.2023	7	39,900	MPa12	
Mostecká pánev	721	Louny-Lenešice-Postoloprty-Havraň-Most	215	5,900	01.01.2023 - 09.12.2023	106	625,400	MPa12	
Mostecká pánev	721	Louny-Lenešice-Postoloprty-Havraň-Most	215	5,900	10.12.2023 - 30.12.2023	7	41,300	MPa12	
Mostecká pánev	721	Louny-Lenešice-Postoloprty-Havraň-Most	216	5,700	01.01.2023 - 09.12.2023	106	604,200	MPa12	
Mostecká pánev	721	Louny-Lenešice-Postoloprty-Havraň-Most	216	5,700	10.12.2023 - 30.12.2023	7	39,900	MPa12	
Mostecká pánev	733	Žatec-Most	101	26,800	02.01.2023 - 08.12.2023	237	6351,600	MPa12	
Mostecká pánev	733	Žatec-Most	101	26,800	11.12.2023 - 29.12.2023	13	348,400	MPa12	
Mostecká pánev	733	Žatec-Most	102	26,900	02.01.2023 - 08.12.2023	237	6375,300	MPa12	
Mostecká pánev	733	Žatec-Most	102	26,900	11.12.2023 - 29.12.2023	13	349,700	MPa12	
Mostecká pánev	733	Žatec-Most	103	26,800	02.01.2023 - 29.12.2023	250	6700,000	MPa12	
Mostecká pánev	733	Žatec-Most	104	26,900	02.01.2023 - 08.12.2023	237	6375,300	MPa12	
Mostecká pánev	733	Žatec-Most	104	26,900	11.12.2023 - 29.12.2023	13	349,700	MPa12	
Mostecká pánev	733	Žatec-Most	105	26,800	02.01.2023 - 29.12.2023	250	6700,000	MPa12	
Mostecká pánev	733	Žatec-Most	106	24,000	11.12.2023 - 22.12.2023	10	240,000	BusNP	
Mostecká pánev	733	Žatec-Most	108	26,900	02.01.2023 - 29.12.2023	250	6725,000	MPa12	
Mostecká pánev	733	Žatec-Most	109	26,800	02.01.2023 - 29.12.2023	250	6700,000	MPa12	
Mostecká pánev	733	Žatec-Most	110	26,900	02.01.2023 - 29.12.2023	56	1506,400	MPa12	
Mostecká pánev	733	Žatec-Most	110	26,900	03.01.2023 - 22.12.2023	194	5218,600	MPa12	
Mostecká pánev	733	Žatec-Most	111	26,800	02.01.2023 - 29.12.2023	250	6700,000	MPa12	
Mostecká pánev	733	Žatec-Most	112	26,900	02.01.2023 - 29.12.2023	250	6725,000	MPa12	
Mostecká pánev	733	Žatec-Most	113	26,800	02.01.2023 - 29.12.2023	250	6700,000	MPa12	
Mostecká pánev	733	Žatec-Most	114	26,900	02.01.2023 - 06.01.2023	5	134,500	MPa12	
Mostecká pánev	733	Žatec-Most	114	26,900	09.01.2023 - 08.12.2023	232	6240,800	MPa12	
Mostecká pánev	733	Žatec-Most	114	26,900	11.12.2023 - 29.12.2023	13	349,700	MPa12	
Mostecká pánev	733	Žatec-Most	115	28,500	02.01.2023 - 06.01.2023	5	142,500	MPa12	
Mostecká pánev	733	Žatec-Most	115	28,500	09.01.2023 - 08.12.2023	232	6612,000	MPa12	
Mostecká pánev	733	Žatec-Most	115	28,500	11.12.2023 - 29.12.2023	13	370,500	MPa12	
Mostecká pánev	733	Žatec-Most	116	26,900	02.01.2023 - 29.12.2023	250	6725,000	MPa12	
Mostecká pánev	733	Žatec-Most	117	26,800	02.01.2023 - 29.12.2023	250	6700,000	MPa12	

Mostecká pánev	733	Žatec-Most	118	26,900	02.01.2023 - 29.12.2023	250	6725,000	MPa12	
Mostecká pánev	733	Žatec-Most	119	26,800	02.01.2023 - 08.12.2023	237	6351,600	MPa12	
Mostecká pánev	733	Žatec-Most	119	26,800	11.12.2023 - 29.12.2023	13	348,400	MPa12	
Mostecká pánev	733	Žatec-Most	120	26,900	02.01.2023 - 29.12.2023	250	6725,000	MPa12	
Mostecká pánev	733	Žatec-Most	121	26,800	02.01.2023 - 08.12.2023	237	6351,600	MPa12	
Mostecká pánev	733	Žatec-Most	121	26,800	11.12.2023 - 29.12.2023	13	348,400	MPa12	
Mostecká pánev	733	Žatec-Most	122	26,900	02.01.2023 - 08.12.2023	237	6375,300	MPa12	
Mostecká pánev	733	Žatec-Most	122	26,900	11.12.2023 - 29.12.2023	13	349,700	MPa12	
Mostecká pánev	733	Žatec-Most	123	24,600	02.01.2023 - 08.12.2023	237	5830,200	MPa12	
Mostecká pánev	733	Žatec-Most	123	24,600	11.12.2023 - 29.12.2023	13	319,800	MPa12	
Mostecká pánev	733	Žatec-Most	124	26,900	02.01.2023 - 08.12.2023	237	6375,300	MPa12	
Mostecká pánev	733	Žatec-Most	124	26,900	11.12.2023 - 29.12.2023	13	349,700	MPa12	
Mostecká pánev	733	Žatec-Most	125	25,800	03.01.2023 - 08.12.2023	189	4876,200	MPa12	
Mostecká pánev	733	Žatec-Most	125	25,800	11.12.2023 - 22.12.2023	10	258,000	MPa12	
Mostecká pánev	733	Žatec-Most	126	25,800	03.01.2023 - 08.12.2023	189	4876,200	MPa12	
Mostecká pánev	733	Žatec-Most	126	25,800	11.12.2023 - 22.12.2023	10	258,000	MPa12	
Mostecká pánev	733	Žatec-Most	127	26,800	02.01.2023 - 29.12.2023	250	6700,000	MPa12	
Mostecká pánev	733	Žatec-Most	128	28,600	02.01.2023 - 08.12.2023	237	6778,200	MPa12	
Mostecká pánev	733	Žatec-Most	128	28,600	11.12.2023 - 29.12.2023	13	371,800	MPa12	
Mostecká pánev	733	Žatec-Most	201	26,800	01.01.2023 - 05.11.2023	47	1259,600	BusNP	
Mostecká pánev	733	Žatec-Most	201	26,800	12.11.2023 - 03.12.2023	4	107,200	BusNP	
Mostecká pánev	733	Žatec-Most	201	26,800	10.12.2023 - 26.12.2023	3	80,400	BusNP	
Mostecká pánev	733	Žatec-Most	202	26,900	01.01.2023 - 05.11.2023	47	1264,300	BusNP	
Mostecká pánev	733	Žatec-Most	202	26,900	12.11.2023 - 03.12.2023	4	107,600	BusNP	
Mostecká pánev	733	Žatec-Most	202	26,900	10.12.2023 - 26.12.2023	3	80,700	BusNP	
Mostecká pánev	735	Žatec-Bitozeves-Blažim-Výškov,Počerady	101	9,300	02.01.2023 - 08.12.2023	237	2204,100	MPa12	
Mostecká pánev	735	Žatec-Bitozeves-Blažim-Výškov,Počerady	101	9,300	11.12.2023 - 29.12.2023	13	120,900	MPa12	
Mostecká pánev	735	Žatec-Bitozeves-Blažim-Výškov,Počerady	102	9,200	02.01.2023 - 08.12.2023	237	2180,400	MPa12	
Mostecká pánev	735	Žatec-Bitozeves-Blažim-Výškov,Počerady	102	9,200	11.12.2023 - 29.12.2023	13	119,600	MPa12	
Mostecká pánev	735	Žatec-Bitozeves-Blažim-Výškov,Počerady	103	27,800	02.01.2023 - 08.12.2023	237	6588,600	MPa12	
Mostecká pánev	735	Žatec-Bitozeves-Blažim-Výškov,Počerady	103	27,800	11.12.2023 - 29.12.2023	13	361,400	MPa12	
Mostecká pánev	735	Žatec-Bitozeves-Blažim-Výškov,Počerady	104	32,000	02.01.2023 - 29.12.2023	250	8000,000	MPa12	
Mostecká pánev	735	Žatec-Bitozeves-Blažim-Výškov,Počerady	105	9,300	02.01.2023 - 08.12.2023	237	2204,100	MPa12	
Mostecká pánev	735	Žatec-Bitozeves-Blažim-Výškov,Počerady	105	9,300	11.12.2023 - 29.12.2023	13	120,900	MPa12	
Mostecká pánev	735	Žatec-Bitozeves-Blažim-Výškov,Počerady	106	26,100	02.01.2023 - 03.03.2023	45	1174,500	MPa12	
Mostecká pánev	735	Žatec-Bitozeves-Blažim-Výškov,Počerady	106	26,100	06.03.2023 - 29.12.2023	205	5350,500	MPa12	
Mostecká pánev	735	Žatec-Bitozeves-Blažim-Výškov,Počerady	107	10,500	02.01.2023 - 29.12.2023	250	2625,000	MPa12	
Mostecká pánev	735	Žatec-Bitozeves-Blažim-Výškov,Počerady	108	17,200	03.01.2023 - 22.12.2023	194	3336,800	MPa12	
Mostecká pánev	735	Žatec-Bitozeves-Blažim-Výškov,Počerady	109	9,300	02.01.2023 - 08.12.2023	237	2204,100	MPa12	
Mostecká pánev	735	Žatec-Bitozeves-Blažim-Výškov,Počerady	109	9,300	11.12.2023 - 29.12.2023	13	120,900	MPa12	
Mostecká pánev	735	Žatec-Bitozeves-Blažim-Výškov,Počerady	110	19,700	02.01.2023 - 29.12.2023	250	4925,000	MPa12	
Mostecká pánev	735	Žatec-Bitozeves-Blažim-Výškov,Počerady	111	31,900	02.01.2023 - 08.12.2023	237	7560,300	MPa12	
Mostecká pánev	735	Žatec-Bitozeves-Blažim-Výškov,Počerady	111	31,900	11.12.2023 - 29.12.2023	13	414,700	MPa12	
Mostecká pánev	735	Žatec-Bitozeves-Blažim-Výškov,Počerady	112	28,000	02.01.2023 - 29.12.2023	250	7000,000	MPa12	
Mostecká pánev	735	Žatec-Bitozeves-Blažim-Výškov,Počerady	113	26,200	02.01.2023 - 08.12.2023	237	6209,400	MPa12	
Mostecká pánev	735	Žatec-Bitozeves-Blažim-Výškov,Počerady	113	26,200	11.12.2023 - 29.12.2023	13	340,600	MPa12	
Mostecká pánev	735	Žatec-Bitozeves-Blažim-Výškov,Počerady	114	18,200	02.01.2023 - 29.12.2023	250	4550,000	MPa12	
Mostecká pánev	735	Žatec-Bitozeves-Blažim-Výškov,Počerady	115	25,500	02.01.2023 - 08.12.2023	237	6043,500	MPa12	
Mostecká pánev	735	Žatec-Bitozeves-Blažim-Výškov,Počerady	115	25,500	11.12.2023 - 29.12.2023	13	331,500	MPa12	
Mostecká pánev	735	Žatec-Bitozeves-Blažim-Výškov,Počerady	116	21,500	02.01.2023 - 29.12.2023	250	5375,000	MPa12	
Mostecká pánev	735	Žatec-Bitozeves-Blažim-Výškov,Počerady	117	17,100	03.01.2023 - 22.12.2023	194	3317,400	MPa12	
Součet							1075417,700		

podklad pro výpočet kompenzace

rozsah objednaného dopravního výkonu v kalendářním roce			km	1 075 417,70
základní rozsah veřejných služeb v kalendářním roce			km	1 059 281,00
základní cena na 1 km			Kč/km	**41,15**
doplňková cena na 1 km			Kč/km	**23,26**
úspora cena na 1 km			Kč/km	**29,16**
uplatní se doplňková cena	km	16 136,70	Kč	375 339,64
uplatní se úspora	km	0,00	Kč	0,00
předpokládaná cena objednaného dopravního výkonu			Kč	**43 964 752,79**

Vymezení linek a spojů

2024 a další

Období:
Oblasti: Mostecká pánev
Dopravci: UMBRELLA CITY LINES s.r.o.
Provozovny: Mostecká pánev(Umbrella)

Oblast	Číslo linky	Název linky	Číslo spoje	Délka spoje	Období od	Počet spojů	Výkon za období	Typ vozu	Poznámka grafikonu
(1)	(2)	(3)	(4)	(5)	(6)	(7)	(8)=(5)x(7)	(9)	(10)
Mostecká pánev	529	Litvínov-Bitozeves,Triangle-východ	101	33,800	1.1.2024	252	8517,600	MPa12	
Mostecká pánev	529	Litvínov-Bitozeves,Triangle-východ	102	23,100	1.1.2024	252	5821,200	MPa12	
Mostecká pánev	529	Litvínov-Bitozeves,Triangle-východ	103	33,800	1.1.2024	252	8517,600	MPa12	
Mostecká pánev	529	Litvínov-Bitozeves,Triangle-východ	104	23,100	1.1.2024	252	5821,200	MPa12	
Mostecká pánev	529	Litvínov-Bitozeves,Triangle-východ	105	33,800	1.1.2024	252	8517,600	MPa12	
Mostecká pánev	529	Litvínov-Bitozeves,Triangle-východ	106	12,900	1.1.2024	252	3250,800	MPa12	
Mostecká pánev	529	Litvínov-Bitozeves,Triangle-východ	108	33,900	1.1.2024	252	8542,800	MPa12	
Mostecká pánev	529	Litvínov-Bitozeves,Triangle-východ	109	33,800	1.1.2024	252	8517,600	MPa12	
Mostecká pánev	529	Litvínov-Bitozeves,Triangle-východ	110	23,100	1.1.2024	252	5821,200	MPa12	
Mostecká pánev	529	Litvínov-Bitozeves,Triangle-východ	111	33,800	1.1.2024	252	8517,600	MPa12	
Mostecká pánev	529	Litvínov-Bitozeves,Triangle-východ	112	33,900	1.1.2024	252	8542,800	MPa12	
Mostecká pánev	529	Litvínov-Bitozeves,Triangle-východ	114	33,900	1.1.2024	252	8542,800	MPa12	
Mostecká pánev	529	Litvínov-Bitozeves,Triangle-východ	201	33,800	1.1.2024	113	3819,400	BusNP	
Mostecká pánev	529	Litvínov-Bitozeves,Triangle-východ	202	33,900	1.1.2024	113	3830,700	BusNP	
Mostecká pánev	529	Litvínov-Bitozeves,Triangle-východ	203	33,800	1.1.2024	114	3853,200	BusNP	
Mostecká pánev	529	Litvínov-Bitozeves,Triangle-východ	204	33,900	1.1.2024	58	1966,200	BusNP	
Mostecká pánev	529	Litvínov-Bitozeves,Triangle-východ	204	33,900	1.1.2024	56	1898,400	BusNP	
Mostecká pánev	529	Litvínov-Bitozeves,Triangle-východ	205	33,800	1.1.2024	58	1960,400	BusNP	
Mostecká pánev	529	Litvínov-Bitozeves,Triangle-východ	206	33,900	1.1.2024	58	1966,200	BusNP	
Mostecká pánev	543	Litvínov-Most-Bitozeves,Triangle-východ	101	26,200	1.1.2024	252	6602,400	MPa12	
Mostecká pánev	543	Litvínov-Most-Bitozeves,Triangle-východ	102	39,500	1.1.2024	252	9954,000	MPa12	
Mostecká pánev	543	Litvínov-Most-Bitozeves,Triangle-východ	105	26,200	1.1.2024	252	6602,400	MPa12	
Mostecká pánev	543	Litvínov-Most-Bitozeves,Triangle-východ	106	26,600	1.1.2024	252	6703,200	MPa12	
Mostecká pánev	544	Braňany-Most-Strupčice	101	13,600	1.1.2024	252	3427,200	MPa12	
Mostecká pánev	544	Braňany-Most-Strupčice	102	13,600	1.1.2024	252	3427,200	MPa12	
Mostecká pánev	544	Braňany-Most-Strupčice	103	28,800	1.1.2024	252	7257,600	MPa12	
Mostecká pánev	544	Braňany-Most-Strupčice	104	28,800	1.1.2024	252	7257,600	MPa12	
Mostecká pánev	544	Braňany-Most-Strupčice	105	28,800	1.1.2024	252	7257,600	MPa12	
Mostecká pánev	544	Braňany-Most-Strupčice	106	28,800	1.1.2024	252	7257,600	MPa12	
Mostecká pánev	544	Braňany-Most-Strupčice	107	16,700	1.1.2024	252	4208,400	MPa12	
Mostecká pánev	544	Braňany-Most-Strupčice	108	28,800	1.1.2024	252	7257,600	MPa12	
Mostecká pánev	544	Braňany-Most-Strupčice	109	28,800	1.1.2024	252	7257,600	MPa12	
Mostecká pánev	544	Braňany-Most-Strupčice	110	28,800	1.1.2024	252	7257,600	MPa12	
Mostecká pánev	544	Braňany-Most-Strupčice	111	28,800	1.1.2024	252	7257,600	MPa12	
Mostecká pánev	544	Braňany-Most-Strupčice	112	28,800	1.1.2024	252	7257,600	MPa12	
Mostecká pánev	544	Braňany-Most-Strupčice	113	28,800	1.1.2024	252	7257,600	MPa12	
Mostecká pánev	544	Braňany-Most-Strupčice	114	13,600	1.1.2024	252	3427,200	MPa12	
Mostecká pánev	544	Braňany-Most-Strupčice	115	28,800	1.1.2024	252	7257,600	MPa12	
Mostecká pánev	544	Braňany-Most-Strupčice	116	28,800	1.1.2024	252	7257,600	MPa12	
Mostecká pánev	544	Braňany-Most-Strupčice	117	28,800	1.1.2024	252	7257,600	MPa12	
Mostecká pánev	544	Braňany-Most-Strupčice	118	28,800	1.1.2024	252	7257,600	MPa12	
Mostecká pánev	544	Braňany-Most-Strupčice	119	28,800	1.1.2024	252	7257,600	MPa12	
Mostecká pánev	544	Braňany-Most-Strupčice	120	28,800	1.1.2024	252	7257,600	MPa12	
Mostecká pánev	544	Braňany-Most-Strupčice	121	28,800	1.1.2024	252	7257,600	MPa12	
Mostecká pánev	544	Braňany-Most-Strupčice	122	28,800	1.1.2024	252	7257,600	MPa12	
Mostecká pánev	544	Braňany-Most-Strupčice	123	13,600	1.1.2024	252	3427,200	MPa12	
Mostecká pánev	544	Braňany-Most-Strupčice	124	28,800	1.1.2024	252	7257,600	MPa12	
Mostecká pánev	544	Braňany-Most-Strupčice	125	15,200	1.1.2024	252	3830,400	MPa12	
Mostecká pánev	544	Braňany-Most-Strupčice	126	13,600	1.1.2024	252	3427,200	MPa12	
Mostecká pánev	544	Braňany-Most-Strupčice	127	13,600	1.1.2024	252	3427,200	MPa12	
Mostecká pánev	544	Braňany-Most-Strupčice	128	15,200	1.1.2024	252	3830,400	MPa12	
Mostecká pánev	544	Braňany-Most-Strupčice	129	13,600	1.1.2024	252	3427,200	MPa12	
Mostecká pánev	544	Braňany-Most-Strupčice	130	13,600	1.1.2024	252	3427,200	MPa12	
Mostecká pánev	544	Braňany-Most-Strupčice	132	15,800	1.1.2024	252	3981,600	MPa12	
Mostecká pánev	544	Braňany-Most-Strupčice	201	13,600	1.1.2024	113	1536,800	BusNP	
Mostecká pánev	544	Braňany-Most-Strupčice	202	28,800	1.1.2024	113	3254,400	BusNP	
Mostecká pánev	544	Braňany-Most-Strupčice	203	28,800	1.1.2024	114	3283,200	BusNP	
Mostecká pánev	544	Braňany-Most-Strupčice	204	15,200	1.1.2024	114	1732,800	BusNP	
Mostecká pánev	544	Braňany-Most-Strupčice	205	28,800	1.1.2024	114	3283,200	BusNP	
Mostecká pánev	544	Braňany-Most-Strupčice	206	13,600	1.1.2024	114	1550,400	BusNP	
Mostecká pánev	544	Braňany-Most-Strupčice	207	13,600	1.1.2024	114	1550,400	BusNP	
Mostecká pánev	544	Braňany-Most-Strupčice	208	28,800	1.1.2024	114	3283,200	BusNP	
Mostecká pánev	544	Braňany-Most-Strupčice	209	15,200	1.1.2024	114	1732,800	BusNP	
Mostecká pánev	544	Braňany-Most-Strupčice	210	28,800	1.1.2024	114	3283,200	BusNP	
Mostecká pánev	544	Braňany-Most-Strupčice	211	28,800	1.1.2024	114	3283,200	BusNP	
Mostecká pánev	544	Braňany-Most-Strupčice	212	15,200	1.1.2024	114	1732,800	BusNP	
Mostecká pánev	545	Lužice - Most - Bělušice,Odolice	101	30,900	1.1.2024	252	7786,800	MPa12	
Mostecká pánev	545	Lužice - Most - Bělušice,Odolice	102	17,300	1.1.2024	252	4359,600	MPa12	
Mostecká pánev	545	Lužice - Most - Bělušice,Odolice	103	20,300	1.1.2024	252	5115,600	MPa12	
Mostecká pánev	545	Lužice - Most - Bělušice,Odolice	104	30,600	1.1.2024	252	7711,200	MPa12	
Mostecká pánev	545	Lužice - Most - Bělušice,Odolice	105	27,900	1.1.2024	252	7030,800	MPa12	
Mostecká pánev	545	Lužice - Most - Bělušice,Odolice	106	28,700	1.1.2024	252	7232,400	MPa12	
Mostecká pánev	545	Lužice - Most - Bělušice,Odolice	107	12,400	1.1.2024	252	3124,800	MPa12	
Mostecká pánev	545	Lužice - Most - Bělušice,Odolice	108	20,800	1.1.2024	252	5241,600	MPa12	
Mostecká pánev	545	Lužice - Most - Bělušice,Odolice	109	14,200	1.1.2024	252	3578,400	MPa12	
Mostecká pánev	545	Lužice - Most - Bělušice,Odolice	110	22,700	1.1.2024	252	5720,400	MPa12	
Mostecká pánev	545	Lužice - Most - Bělušice,Odolice	111	17,300	1.1.2024	252	4359,600	MPa12	
Mostecká pánev	545	Lužice - Most - Bělušice,Odolice	112	25,800	1.1.2024	252	6501,600	MPa12	
Mostecká pánev	545	Lužice - Most - Bělušice,Odolice	113	27,900	1.1.2024	252	7030,800	MPa12	
Mostecká pánev	545	Lužice - Most - Bělušice,Odolice	114	27,700	1.1.2024	252	6980,400	MPa12	

Mostecká pánev	545	Lužice - Most - Bělušice,Odolice	115	17,300	1.1.2024	252	4359,600	MPa12	
Mostecká pánev	545	Lužice - Most - Bělušice,Odolice	116	29,100	1.1.2024	252	7333,200	MPa12	
Mostecká pánev	545	Lužice - Most - Bělušice,Odolice	117	31,300	1.1.2024	252	7887,600	MPa12	
Mostecká pánev	545	Lužice - Most - Bělušice,Odolice	118	34,500	1.1.2024	252	8694,000	MPa12	
Mostecká pánev	545	Lužice - Most - Bělušice,Odolice	119	31,000	1.1.2024	252	7812,000	MPa12	
Mostecká pánev	545	Lužice - Most - Bělušice,Odolice	120	32,000	1.1.2024	252	8064,000	MPa12	
Mostecká pánev	545	Lužice - Most - Bělušice,Odolice	121	31,300	1.1.2024	252	7887,600	MPa12	
Mostecká pánev	545	Lužice - Most - Bělušice,Odolice	122	22,700	1.1.2024	252	5720,400	MPa12	
Mostecká pánev	545	Lužice - Most - Bělušice,Odolice	123	25,900	1.1.2024	252	6526,800	MPa12	
Mostecká pánev	545	Lužice - Most - Bělušice,Odolice	124	27,700	1.1.2024	252	6980,400	MPa12	
Mostecká pánev	545	Lužice - Most - Bělušice,Odolice	125	20,300	1.1.2024	252	5115,600	MPa12	
Mostecká pánev	545	Lužice - Most - Bělušice,Odolice	126	22,300	1.1.2024	252	5619,600	MPa12	
Mostecká pánev	545	Lužice - Most - Bělušice,Odolice	127	30,700	1.1.2024	252	7736,400	MPa12	
Mostecká pánev	545	Lužice - Most - Bělušice,Odolice	128	30,600	1.1.2024	252	7711,200	MPa12	
Mostecká pánev	545	Lužice - Most - Bělušice,Odolice	129	17,300	1.1.2024	252	4359,600	MPa12	
Mostecká pánev	545	Lužice - Most - Bělušice,Odolice	130	17,300	1.1.2024	252	4359,600	MPa12	
Mostecká pánev	545	Lužice - Most - Bělušice,Odolice	131	27,700	1.1.2024	252	6980,400	MPa12	
Mostecká pánev	545	Lužice - Most - Bělušice,Odolice	201	19,100	1.1.2024	113	2158,300	MPa12	
Mostecká pánev	545	Lužice - Most - Bělušice,Odolice	202	19,400	1.1.2024	113	2192,200	MPa12	
Mostecká pánev	545	Lužice - Most - Bělušice,Odolice	203	29,700	1.1.2024	114	3385,800	MPa12	
Mostecká pánev	545	Lužice - Most - Bělušice,Odolice	204	29,800	1.1.2024	114	3397,200	MPa12	
Mostecká pánev	545	Lužice - Most - Bělušice,Odolice	205	29,700	1.1.2024	114	3385,800	MPa12	
Mostecká pánev	545	Lužice - Most - Bělušice,Odolice	206	29,800	1.1.2024	114	3397,200	MPa12	
Mostecká pánev	545	Lužice - Most - Bělušice,Odolice	207	29,700	1.1.2024	114	3385,800	MPa12	
Mostecká pánev	545	Lužice - Most - Bělušice,Odolice	208	29,800	1.1.2024	114	3397,200	MPa12	
Mostecká pánev	545	Lužice - Most - Bělušice,Odolice	209	29,700	1.1.2024	114	3385,800	MPa12	
Mostecká pánev	545	Lužice - Most - Bělušice,Odolice	210	29,800	1.1.2024	114	3397,200	MPa12	
Mostecká pánev	721	Louny-Lenešice-Postoloprty-Havraň-Most	101	36,000	1.1.2024	252	9072,000	MPa12	
Mostecká pánev	721	Louny-Lenešice-Postoloprty-Havraň-Most	102	5,700	1.1.2024	252	1436,400	MPa12	
Mostecká pánev	721	Louny-Lenešice-Postoloprty-Havraň-Most	103	16,800	1.1.2024	252	4233,600	MPa12	
Mostecká pánev	721	Louny-Lenešice-Postoloprty-Havraň-Most	104	5,700	1.1.2024	252	1436,400	MPa12	
Mostecká pánev	721	Louny-Lenešice-Postoloprty-Havraň-Most	105	36,000	1.1.2024	252	9072,000	MPa12	
Mostecká pánev	721	Louny-Lenešice-Postoloprty-Havraň-Most	106	15,100	1.1.2024	252	3805,200	MPa12	
Mostecká pánev	721	Louny-Lenešice-Postoloprty-Havraň-Most	107	16,800	1.1.2024	252	4233,600	MPa12	
Mostecká pánev	721	Louny-Lenešice-Postoloprty-Havraň-Most	108	15,100	1.1.2024	252	3805,200	MPa12	
Mostecká pánev	721	Louny-Lenešice-Postoloprty-Havraň-Most	109	36,000	1.1.2024	252	9072,000	MPa12	
Mostecká pánev	721	Louny-Lenešice-Postoloprty-Havraň-Most	110	35,800	1.1.2024	252	9021,600	MPa12	
Mostecká pánev	721	Louny-Lenešice-Postoloprty-Havraň-Most	111	5,900	1.1.2024	252	1486,800	MPa12	
Mostecká pánev	721	Louny-Lenešice-Postoloprty-Havraň-Most	112	5,700	1.1.2024	252	1436,400	MPa12	
Mostecká pánev	721	Louny-Lenešice-Postoloprty-Havraň-Most	113	23,800	1.1.2024	198	4712,400	MPa12	
Mostecká pánev	721	Louny-Lenešice-Postoloprty-Havraň-Most	114	5,700	1.1.2024	252	1436,400	MPa12	
Mostecká pánev	721	Louny-Lenešice-Postoloprty-Havraň-Most	115	5,900	1.1.2024	252	1486,800	MPa12	
Mostecká pánev	721	Louny-Lenešice-Postoloprty-Havraň-Most	116	5,700	1.1.2024	252	1436,400	MPa12	
Mostecká pánev	721	Louny-Lenešice-Postoloprty-Havraň-Most	117	5,900	1.1.2024	252	1486,800	MPa12	
Mostecká pánev	721	Louny-Lenešice-Postoloprty-Havraň-Most	118	35,800	1.1.2024	252	9021,600	MPa12	
Mostecká pánev	721	Louny-Lenešice-Postoloprty-Havraň-Most	119	10,700	1.1.2024	252	2696,400	MPa12	
Mostecká pánev	721	Louny-Lenešice-Postoloprty-Havraň-Most	120	10,500	1.1.2024	252	2646,000	MPa12	
Mostecká pánev	721	Louny-Lenešice-Postoloprty-Havraň-Most	121	5,900	1.1.2024	252	1486,800	MPa12	
Mostecká pánev	721	Louny-Lenešice-Postoloprty-Havraň-Most	122	24,100	1.1.2024	198	4771,800	MPa12	
Mostecká pánev	721	Louny-Lenešice-Postoloprty-Havraň-Most	123	36,000	1.1.2024	252	9072,000	MPa12	
Mostecká pánev	721	Louny-Lenešice-Postoloprty-Havraň-Most	124	5,700	1.1.2024	252	1436,400	MPa12	
Mostecká pánev	721	Louny-Lenešice-Postoloprty-Havraň-Most	125	15,300	1.1.2024	252	3855,600	MPa12	
Mostecká pánev	721	Louny-Lenešice-Postoloprty-Havraň-Most	126	35,800	1.1.2024	252	9021,600	MPa12	
Mostecká pánev	721	Louny-Lenešice-Postoloprty-Havraň-Most	127	36,000	1.1.2024	252	9072,000	MPa12	
Mostecká pánev	721	Louny-Lenešice-Postoloprty-Havraň-Most	128	15,100	1.1.2024	252	3805,200	MPa12	
Mostecká pánev	721	Louny-Lenešice-Postoloprty-Havraň-Most	129	15,300	1.1.2024	252	3855,600	MPa12	
Mostecká pánev	721	Louny-Lenešice-Postoloprty-Havraň-Most	130	35,800	1.1.2024	252	9021,600	MPa12	
Mostecká pánev	721	Louny-Lenešice-Postoloprty-Havraň-Most	131	36,000	1.1.2024	252	9072,000	MPa12	
Mostecká pánev	721	Louny-Lenešice-Postoloprty-Havraň-Most	132	15,100	1.1.2024	252	3805,200	MPa12	
Mostecká pánev	721	Louny-Lenešice-Postoloprty-Havraň-Most	133	15,300	1.1.2024	252	3855,600	MPa12	
Mostecká pánev	721	Louny-Lenešice-Postoloprty-Havraň-Most	134	35,800	1.1.2024	252	9021,600	MPa12	
Mostecká pánev	721	Louny-Lenešice-Postoloprty-Havraň-Most	135	36,000	1.1.2024	252	9072,000	MPa12	
Mostecká pánev	721	Louny-Lenešice-Postoloprty-Havraň-Most	136	15,100	1.1.2024	252	3805,200	MPa12	
Mostecká pánev	721	Louny-Lenešice-Postoloprty-Havraň-Most	137	5,900	1.1.2024	252	1486,800	MPa12	
Mostecká pánev	721	Louny-Lenešice-Postoloprty-Havraň-Most	138	35,800	1.1.2024	252	9021,600	MPa12	
Mostecká pánev	721	Louny-Lenešice-Postoloprty-Havraň-Most	139	15,300	1.1.2024	252	3855,600	MPa12	
Mostecká pánev	721	Louny-Lenešice-Postoloprty-Havraň-Most	140	35,800	1.1.2024	252	9021,600	MPa12	
Mostecká pánev	721	Louny-Lenešice-Postoloprty-Havraň-Most	141	5,900	1.1.2024	252	1486,800	MPa12	
Mostecká pánev	721	Louny-Lenešice-Postoloprty-Havraň-Most	142	15,100	1.1.2024	252	3805,200	MPa12	
Mostecká pánev	721	Louny-Lenešice-Postoloprty-Havraň-Most	143	5,900	1.1.2024	252	1486,800	MPa12	
Mostecká pánev	721	Louny-Lenešice-Postoloprty-Havraň-Most	144	24,100	1.1.2024	252	6073,200	MPa12	
Mostecká pánev	721	Louny-Lenešice-Postoloprty-Havraň-Most	145	12,200	1.1.2024	252	3074,400	MPa12	
Mostecká pánev	721	Louny-Lenešice-Postoloprty-Havraň-Most	146	5,700	1.1.2024	252	1436,400	MPa12	
Mostecká pánev	721	Louny-Lenešice-Postoloprty-Havraň-Most	148	5,700	1.1.2024	252	1436,400	MPa12	
Mostecká pánev	721	Louny-Lenešice-Postoloprty-Havraň-Most	201	36,000	1.1.2024	114	4104,000	MPa12	
Mostecká pánev	721	Louny-Lenešice-Postoloprty-Havraň-Most	202	5,700	1.1.2024	113	644,100	MPa12	
Mostecká pánev	721	Louny-Lenešice-Postoloprty-Havraň-Most	203	5,900	1.1.2024	114	672,600	MPa12	
Mostecká pánev	721	Louny-Lenešice-Postoloprty-Havraň-Most	204	35,800	1.1.2024	114	4081,200	MPa12	
Mostecká pánev	721	Louny-Lenešice-Postoloprty-Havraň-Most	205	36,000	1.1.2024	114	4104,000	MPa12	
Mostecká pánev	721	Louny-Lenešice-Postoloprty-Havraň-Most	206	5,700	1.1.2024	114	649,800	MPa12	
Mostecká pánev	721	Louny-Lenešice-Postoloprty-Havraň-Most	207	5,900	1.1.2024	114	672,600	MPa12	
Mostecká pánev	721	Louny-Lenešice-Postoloprty-Havraň-Most	208	35,800	1.1.2024	114	4081,200	MPa12	
Mostecká pánev	721	Louny-Lenešice-Postoloprty-Havraň-Most	209	36,000	1.1.2024	114	4104,000	MPa12	
Mostecká pánev	721	Louny-Lenešice-Postoloprty-Havraň-Most	210	5,700	1.1.2024	114	649,800	MPa12	
Mostecká pánev	721	Louny-Lenešice-Postoloprty-Havraň-Most	211	5,900	1.1.2024	114	672,600	MPa12	
Mostecká pánev	721	Louny-Lenešice-Postoloprty-Havraň-Most	212	35,800	1.1.2024	114	4081,200	MPa12	
Mostecká pánev	721	Louny-Lenešice-Postoloprty-Havraň-Most	213	5,900	1.1.2024	114	672,600	MPa12	
Mostecká pánev	721	Louny-Lenešice-Postoloprty-Havraň-Most	214	5,700	1.1.2024	114	649,800	MPa12	
Mostecká pánev	721	Louny-Lenešice-Postoloprty-Havraň-Most	215	5,900	1.1.2024	114	672,600	MPa12	
Mostecká pánev	721	Louny-Lenešice-Postoloprty-Havraň-Most	216	5,700	1.1.2024	114	649,800	MPa12	
Mostecká pánev	733	Žatec-Most	101	26,800	1.1.2024	252	6753,600	MPa12	
Mostecká pánev	733	Žatec-Most	102	26,900	1.1.2024	252	6778,800	MPa12	
Mostecká pánev	733	Žatec-Most	103	26,800	1.1.2024	252	6753,600	MPa12	

Mostecká pánev	733	Žatec-Most	104	26,900	1.1.2024	252	6778,800	MPa12	
Mostecká pánev	733	Žatec-Most	105	26,800	1.1.2024	252	6753,600	MPa12	
Mostecká pánev	733	Žatec-Most	106	24,000	1.1.2024	203	4872,000	BusNP	
Mostecká pánev	733	Žatec-Most	108	26,900	1.1.2024	252	6778,800	MPa12	
Mostecká pánev	733	Žatec-Most	109	26,800	1.1.2024	252	6753,600	MPa12	
Mostecká pánev	733	Žatec-Most	110	26,900	1.1.2024	54	1452,600	MPa12	
Mostecká pánev	733	Žatec-Most	110	26,900	1.1.2024	198	5326,200	MPa12	
Mostecká pánev	733	Žatec-Most	111	26,800	1.1.2024	252	6753,600	MPa12	
Mostecká pánev	733	Žatec-Most	112	26,900	1.1.2024	252	6778,800	MPa12	
Mostecká pánev	733	Žatec-Most	113	26,800	1.1.2024	252	6753,600	MPa12	
Mostecká pánev	733	Žatec-Most	114	26,900	1.1.2024	252	6778,800	MPa12	
Mostecká pánev	733	Žatec-Most	115	28,500	1.1.2024	252	7182,000	MPa12	
Mostecká pánev	733	Žatec-Most	116	26,900	1.1.2024	252	6778,800	MPa12	
Mostecká pánev	733	Žatec-Most	117	26,800	1.1.2024	252	6753,600	MPa12	
Mostecká pánev	733	Žatec-Most	118	26,900	1.1.2024	252	6778,800	MPa12	
Mostecká pánev	733	Žatec-Most	119	26,800	1.1.2024	252	6753,600	MPa12	
Mostecká pánev	733	Žatec-Most	120	26,900	1.1.2024	252	6778,800	MPa12	
Mostecká pánev	733	Žatec-Most	121	26,800	1.1.2024	252	6753,600	MPa12	
Mostecká pánev	733	Žatec-Most	122	26,900	1.1.2024	252	6778,800	MPa12	
Mostecká pánev	733	Žatec-Most	123	24,600	1.1.2024	252	6199,200	MPa12	
Mostecká pánev	733	Žatec-Most	124	26,900	1.1.2024	252	6778,800	MPa12	
Mostecká pánev	733	Žatec-Most	125	25,800	1.1.2024	203	5237,400	MPa12	
Mostecká pánev	733	Žatec-Most	126	25,800	1.1.2024	203	5237,400	MPa12	
Mostecká pánev	733	Žatec-Most	127	26,800	1.1.2024	252	6753,600	MPa12	
Mostecká pánev	733	Žatec-Most	128	28,600	1.1.2024	252	7207,200	MPa12	
Mostecká pánev	733	Žatec-Most	201	26,800	1.1.2024	58	1554,400	BusNP	
Mostecká pánev	733	Žatec-Most	202	26,900	1.1.2024	58	1560,200	BusNP	
Mostecká pánev	735	Žatec-Bitozeves-Blažim-Výškov,Počerady	101	9,300	1.1.2024	252	2343,600	MPa12	
Mostecká pánev	735	Žatec-Bitozeves-Blažim-Výškov,Počerady	102	9,200	1.1.2024	252	2318,400	MPa12	
Mostecká pánev	735	Žatec-Bitozeves-Blažim-Výškov,Počerady	103	27,800	1.1.2024	252	7005,600	MPa12	
Mostecká pánev	735	Žatec-Bitozeves-Blažim-Výškov,Počerady	104	32,000	1.1.2024	252	8064,000	MPa12	
Mostecká pánev	735	Žatec-Bitozeves-Blažim-Výškov,Počerady	105	9,300	1.1.2024	252	2343,600	MPa12	
Mostecká pánev	735	Žatec-Bitozeves-Blažim-Výškov,Počerady	106	26,100	1.1.2024	252	6577,200	MPa12	
Mostecká pánev	735	Žatec-Bitozeves-Blažim-Výškov,Počerady	107	10,500	1.1.2024	252	2646,000	MPa12	
Mostecká pánev	735	Žatec-Bitozeves-Blažim-Výškov,Počerady	108	17,200	1.1.2024	198	3405,600	MPa12	
Mostecká pánev	735	Žatec-Bitozeves-Blažim-Výškov,Počerady	109	9,300	1.1.2024	252	2343,600	MPa12	
Mostecká pánev	735	Žatec-Bitozeves-Blažim-Výškov,Počerady	110	19,700	1.1.2024	252	4964,400	MPa12	
Mostecká pánev	735	Žatec-Bitozeves-Blažim-Výškov,Počerady	111	31,900	1.1.2024	252	8038,800	MPa12	
Mostecká pánev	735	Žatec-Bitozeves-Blažim-Výškov,Počerady	112	28,000	1.1.2024	252	7056,000	MPa12	
Mostecká pánev	735	Žatec-Bitozeves-Blažim-Výškov,Počerady	113	26,200	1.1.2024	252	6602,400	MPa12	
Mostecká pánev	735	Žatec-Bitozeves-Blažim-Výškov,Počerady	114	18,200	1.1.2024	252	4586,400	MPa12	
Mostecká pánev	735	Žatec-Bitozeves-Blažim-Výškov,Počerady	115	25,500	1.1.2024	252	6426,000	MPa12	
Mostecká pánev	735	Žatec-Bitozeves-Blažim-Výškov,Počerady	116	21,500	1.1.2024	252	5418,000	MPa12	
Mostecká pánev	735	Žatec-Bitozeves-Blažim-Výškov,Počerady	117	17,100	1.1.2024	198	3385,800	MPa12	
Součet							1090249,900		

podklad pro výpočet kompenzace

rozsah objednaného dopravního výkonu v kalendářním roce			km	1 090 249,90
základní rozsah veřejných služeb v kalendářním roce			km	1 059 281,00
základní cena na 1 km			Kč/km	**41,15**
doplňková cena na 1 km			Kč/km	**23,26**
úspora cena na 1 km			Kč/km	**29,16**
uplatní se doplňková cena	km	30 968,90	Kč	720 336,61
uplatní se úspora	km	0,00	Kč	0,00
předpokládaná cena objednaného dopravního výkonu			Kč	**44 309 749,76**

ústecký kraj

Krajský úřad

Číslo Ústeckého kraje: 16/SML4660/SOS/DS
Číslo města Varnsdorf:

DODATEK Č. 3
KE SMLOUVĚ O SPOLUPRÁCI PŘI ZAJIŠŤOVÁNÍ DOPRAVNÍ OBSLUŽNOSTI VEŘEJNOU LINKOVOU DOPRAVOU A VEŘEJNOU DRÁŽNÍ OSOBNÍ DOPRAVOU

uzavřený níže zmíněného dne, měsíce a roku mezi smluvními stranami:

1. **Ústecký kraj**
   Sídlo: Velká Hradební 3118/48, 400 02 Ústí nad Labem
   Zastoupený: JUDr. Markem Hrabáčem, radním pro oblast dopravy a silničního hospodářství
   Kontaktní osoba: Ing. Jindřich Franěk, vedoucí odboru dopravy a silničního hospodářství
   E-mail/tel.: franek.j@kr-ustecky.cz / 475 657 526
   IČ: 70892156
   DIČ: CZ70892156
   Bankovní spojení: Česká spořitelna, a.s., číslo účtu: 882733379/0800

(dále jen „**Kraj**“)

a

2. **Město Varnsdorf**
   Sídlo: Nám. E. Beneše 470, 407 47 Varnsdorf
   Zastoupené: Janem Šimkem, starostou města
   Kontaktní osoba: Jiří Sucharda, 1. místostarosta města
   E-mail/tel.: jiri.sucharda@varnsdorf.cz / 417 545 102
   IČ: 00261718
   DIČ: CZ00261718
   Bankovní spojení: Česká spořitelna, a.s., číslo účtu: 19-0921388329/0800

(dále jen „**Město**“, společně s Krajem dále jen „**Smluvní strany**“)

VZHLEDEM K TOMU, ŽE:

A. Smluvní strany mezi sebou dne 21. 11. 2016 uzavřely Smlouvu o spolupráci při zajišťování dopravní obslužnosti veřejnou linkovou dopravou a veřejnou drážní osobní dopravou č. 16/SML4660/SOS/DS (dále jen „**Smlouva**“), jejímž účelem je vzájemná spolupráce a koordinace Smluvních stran směřující k (i) zajištění vzájemného uznávání jízdních dokladů vystavovaných dopravci DÚK na straně jedné a dopravcem zajišťujícím dopravní obslužnost Města (dále jen „**dopravce MHD**“) na straně druhé a opravňujících cestující k využívání služeb veřejné drážní osobní dopravy a veřejné linkové dopravy poskytovaných těmito dopravci a (ii) nastavení principů vyrovnávání snížených tržeb (resp. zvýšené kompenzace hrazené Městem dopravci MHD za zajišťování provozu městské hromadné dopravy v rámci zajišťování dopravní obslužnosti územního obvodu Města) v důsledku vzájemného uznávání jízdních dokladů dle Smlouvy;

B. Smluvní strany uzavřely dne 21. 8. 2018 dodatek č. 1 ke Smlouvě, jehož předmětem je změna ceníku jízdného DÚK s platností od 1. 9. 2018, dodatek č. 2 ke Smlouvě, jehož předmětem je změna ceníku jízdného DÚK s platností od 1. 7. 2022;

C. se Smluvní strany dohodly na změně rozsahu ročního dopravního výkonu objednávaného u dopravce MHD a na změně principů vyrovnávání tržeb mezi krajem a městem,

uzavřely spolu Smluvní strany tento dodatek č. 3 ke Smlouvě (dále jen „**Dodatek**"):

I.
Změna ročního dopravního výkonu objednaného u dopravce MHD

Ve znění Článku III. „Práva a povinnosti smluvních stran", odst. 8. a 9 se mění rozsah ročního dopravního výkonu objednávaného u dopravce MHD z původně stanovených 34 776 km na **23 000 km**, ostatní znění zůstává nezměněno.

II.
Principy vyrovnávání tržeb mezi krajem a městem

1. Smluvní strany prohlašují, že v souladu s Článkem I. „Principy vyrovnávání tržeb mezi krajem a městem" dle dodatku č. 2 bylo provedeno vyúčtování za stanovené sledovací období, tj. 7/2022–6/2023. Na jeho základě došlo k výpočtu referenční tržby na 1 km.
2. Stávající znění článku I. „Principy vyrovnávání tržeb mezi krajem a městem" dodatku č. 2 se v celém rozsahu ruší a nahrazuje tímto novým zněním:

„Kraj se zavazuje dorovnávat Městu za podmínek stanovených v tomto dodatku referenční tržby na 1 km s tím, že:

- referenční tržby na 1 km pro období od července 2023 se rovnají **1,23 Kč bez DPH**; v případě změny zákonné sazby DPH pro jízdné ve veřejné dopravě Smluvní strany upraví výši referenčních tržeb na 1 km bez DPH tak, aby výše referenčních tržeb na 1 km s DPH byla shodná před i po změně zákonné sazby DPH s tím, že výsledek bude zaokrouhlen matematicky na 2 desetinná místa (např. v případě změny zákonné sazby DPH pro jízdné ve veřejné dopravě z 10 % na 12 % by referenční tržby na 1 km činily 1,21 (po zaokrouhlení z 1,2080) Kč bez DPH, přičemž výše referenčních tržeb na 1 km s DPH by před i po změně zákonné sazby DPH činila 1,35 Kč);
- vyrovnávání tržeb a s tím spojené zvýšené kompenzace hrazené Městem dopravci MHD ze strany Kraje se bude řídit následujícími pravidly:

  a) zúčtovací centrum na základě informací dle čl. III odst. 11 této smlouvy výše vypočítá v souladu s předem stanoveným algoritmem zohledňujícím vlivy zapojení dopravce MHD do DÚK ve vztahu ke každému kalendářnímu měsíci výši tržeb dopravce MHD, která odpovídá dopravnímu výkonu realizovanému dopravcem MHD na linkách a spojích objednaných Městem v rámci MHD v příslušném kalendářním měsíci (dále jen „**normalizované skutečné tržby dopravce MHD**");

  b) Město poskytne Kraji informace o dopravním výkonu skutečně provedeném dopravcem MHD v rámci MHD v každém kalendářním měsíci vždy nejpozději do 10. dne bezprostředně následujícího kalendářního měsíce (dále jen „**dopravní výkon MHD**");

  c) Kraj na základě dopravního výkonu MHD a referenčních tržeb na 1 km vypočte výši referenčních měsíčních tržeb a porovná ji s výší normalizovaných skutečných tržeb dopravce MHD vypočítaných zúčtovacím centrem pro příslušný kalendářní měsíc dle

písm. a) výše (tj. nikoliv s výší tržeb skutečně inkasovaných dopravcem MHD v příslušném kalendářním měsíci, ale s výší tržeb vypočítaných zúčtovacím centrem);

d) v případě, že budou normalizované skutečné tržby dopravce MHD ve vyjádření bez DPH v příslušném kalendářním měsíci vyšší než referenční měsíční tržby bez DPH, bude Město povinno zaslat částku odpovídající tomuto rozdílu Kraji, a to nejpozději do 21 dnů ode dne, kdy obdrží výzvu k úhradě od Kraje;

e) budou-li naopak normalizované skutečné tržby dopravce MHD ve vyjádření bez DPH v příslušném kalendářním měsíci nižší než referenční měsíční tržby bez DPH, bude Kraj povinen zaslat částku odpovídající tomuto rozdílu Městu, a to nejpozději do 21 dnů ode dne, kdy obdrží od Města výzvu k úhradě obsahující informace o dopravním výkonu MHD a zároveň bude mít k dispozici informace ze zúčtovacího centra o normalizovaných skutečných tržbách dopravce MHD;

f) tržby z časového jízdného na období přesahující jeden měsíc budou pro účely této smlouvy zahrnovány do tržeb celé ve vztahu k měsíci, ve kterém byly prodány (tj. nebudou děleny poměrně podle ceny časového kupónu připadající na příslušný kalendářní měsíc);

g) v případě změny zákonné sazby DPH pro jízdné ve veřejné dopravě nebo v případě jiných změn právních předpisů, které budou mít vliv na pravidla dohodnutá touto smlouvou, budou Smluvní strany jednat o případné změně pravidel dohodnutých v této smlouvě;

h) referenční tržby na 1 km, referenční měsíční tržby a normalizované skutečné tržby dopravce MHD budou pro účely této smlouvy zahrnovat výlučně tržby z jízdného a přepravy zavazadel;

i) pro vyloučení pochybností Smluvní strany výslovně sjednávají, že referenční tržby na 1 km, referenční měsíční tržby a normalizované skutečné tržby dopravce MHD se musí vztahovat výlučně k dopravním výkonům provedeným dopravcem MHD na linkách a spojích objednávaných městem v rámci MHD;

- pro vyloučení pochybností se dále stanoví, že vyrovnávání tržeb mezi Krajem a Městem bude prováděno (evidováno) v pravidelných měsíčních intervalech počínaje měsícem červencem 2023, avšak vyúčtování bude realizováno 1 x ročně (po uplynutí 12 kalendářních měsíců, tj. nejdříve v měsíci červnu 2024).

III.
Závěrečná ustanovení

1. Tento Dodatek byl schválen usnesením Rady Ústeckého kraje č. (bude doplněno) ze dne (bude doplněno) a usnesením 28. schůze Rady města Varnsdorf č. 422/2023 ze dne 09.11.2023.

2. Tento Dodatek nabývá platnosti dnem jeho uzavření a účinnosti dnem uveřejnění v registru smluv. Dodatek bude v úplném znění uveřejněn prostřednictvím registru smluv postupem dle zákona č. 340/2015 Sb., o zvláštních podmínkách účinnosti některých smluv, uveřejňování těchto smluv a o registru smluv (zákon o registru smluv), ve znění pozdějších předpisů. Město prohlašuje, že souhlasí s uveřejněním svých osobních údajů obsažených v této smlouvě, které by jinak podléhaly znečitelnění, v registru smluv, popř. disponuje souhlasem třetích osob uvedených na své straně s uveřejněním jejich osobních údajů v registru smluv, které by jinak podléhaly znečitelnění. Smluvní strany se dohodly na tom, že uveřejnění v registru smluv provede Kraj, který zároveň zajistí, aby informace o uveřejnění tohoto dodatku byla zaslána Městu do datové schránky ID kabbfuj nebo na e-mail: jiri.sucharda@varnsdorf.cz.

3. Tento Dodatek je vyhotoven v elektronické verzi a podepsán zaručenými elektronickými podpisy.

4. Ostatní ustanovení Smlouvy, která nejsou tímto Dodatkem dotčena, zůstávají nadále v platnosti.

5. Smluvní strany prohlašují, že tento Dodatek uzavírají podle své vážné a svobodné vůle a v absenci tísně či nápadně nevýhodných podmínek, na důkaz čehož níže připojují své podpisy.

V Ústí nad Labem dne……

……
JUDr. Marek Hrabáč
člen Rady Ústeckého kraje pro oblast dopravy a silniční hospodářství
na základě pověření dle usnesení Rady Ústeckého kraje č. 008/4R/2020
Ze dne 16. 12. 2020

Ve Varnsdorfu dne……

……
Jan Šimek
starosta města

Ústecký kraj

Krajský úřad

Číslo objednatele: 20/SML6303/OS/DS
Číslo dopravce:

DODATEK Č. 2
KE SMLOUVĚ O ZAČLENĚNÍ SPOJŮ PROVOZOVANÝCH DOPRAVCEM NA LINCE R14 V ÚZEMNÍM OBVODU ÚSTECKÉHO KRAJE DO DÚK

(dále jen „**Dodatek č. 2**“) uzavřený níže zmíněného dne, měsíce a roku mezi smluvními stranami:

Objednatel:
Ústecký kraj
Sídlo: Velká Hradební 3118/48, 400 02 Ústí nad Labem
Zastoupený: JUDr. Markem Hrabáčem, radním pro oblast dopravy a silničního hospodářství
IČ: 70892156
DIČ: CZ70892156
Bankovní spojení: Česká spořitelna, a.s., číslo účtu: 882733379/0800

(dále jen „**Objednatel**“)

a společnost

Dopravce:
ARRIVA vlaky s.r.o.
Sídlo: Křižíkova 148/34, Karlín, 186 00 Praha 8
Jednající: Ing. Mgr. Jiřím Nálevkou, jednatelem
IČ: 28955196
DIČ: CZ699001947
Bank. spojení: Komerční banka, a. s., číslo účtu: 107-8033210297/0100,
Společnost je zapsána v obchodním rejstříku vedeném u Městského soudu v Praze v oddílu C, vložka číslo 155614

(dále jen „**Dopravce**“, společně s Objednatelem dále jen „**Smluvní strany**“)

Preambule

Vzhledem k tomu, že:

A. Smluvní strany spolu dne 19. 1. 2021 uzavřely Smlouvu o začlenění spojů provozovaných dopravcem na lince R14 v územním obvodu Ústeckého kraje do DÚK a dne 10. 5. 2023 uzavřely Smluvní strany dodatek č. 1;

B. Smluvní strany se dohodly na rozšíření integrace linky R14 o dodatečný úsek z Benešova nad Ploučnicí do České Lípy;

C. Smluvní strany se dohodly na integraci linky R24 v úseku Lužná u Rakovníka – Rakovník do IDS DÚK za stejných technických podmínek, avšak bez navýšení podílu dopravce na tržbách DÚK podle článku 3;

D. Smluvní strany se dohodly na úhradě nákladů vzniklých Dopravci v souvislosti s integrací linky R24 dle výše uvedeného písmene C;

uzavírají tímto Smluvní strany tento dodatek č. 2.

Článek 1
Účel a předmět smlouvy

Stávající znění článku 1 odst. 1 se s účinností od 10. 12. 2023 ruší a nahrazuje v plném znění takto:

„1. Tato Smlouva upravuje podmínky začlenění Spojů provozovaných Dopravcem do DÚK v úseku linky R14 Ústí nad Labem hl. n. – Děčín hl. n. – Děčín východ – Benešov nad Ploučnicí – Česká Lípa a v úseku linky R24 Lužná u Rakovníka – Rakovník."

Veškeré dosavadní podmínky, práva a povinnosti smluvních stran zůstávají beze změn.

Článek 2
Povinnosti související se zapojením Dopravce do DÚK

Odst. 11 článku 2 „Povinnosti související se zapojením Dopravce do DÚK" této Smlouvy se doplňuje následujícím zněním:

„Dopravce má k dispozici odbavovací zařízení umožňující odbavení cestujících v DÚK. Za účelem rozšíření odbavení cestujících v DÚK o Spoje linky R24 v úseku Lužná u Rakovníka – Rakovník vybaví Dopravce celkem 7 těchto palubních prodejních zařízení jízdních dokladů SAMy DÚK a softwarem pro odbavení cestujících v tarifu DÚK s celkovými náklady maximálně 25.000, - Kč bez DPH. Smluvní strany prohlašují, že tyto náklady považují za účelně, efektivně a hospodárně vynaložené náklady a tyto náklady budou Objednatelem Dopravci uhrazeny na základě účetního dokladu vystaveného Dopravcem nejpozději do 30 kalendářních dnů ode dne účinnosti této Smlouvy se splatností nejméně 30 kalendářních dnů ode dne doručení řádně vystavené faktury Objednateli. Účetní doklad musí být vyhotoven v souladu s právními předpisy, musí obsahovat číslo této Smlouvy (číslo tohoto dodatku), údaj o splatnosti a musí k němu být připojeny veškeré doklady (např. účetní a daňové doklady), které budou vynaložení nákladů uvedených v tomto ustanovení Smlouvy prokazatelně dokládat."

Článek 3
Podíl Dopravce na tržbách DÚK

Odst. 3 článku 3 se doplňuje následujícím zněním:

„Dopravce a Objednatel se zavazují provést nejpozději do 30. 6. 2024 a poté vždy minimálně 1x za každý kalendářní rok trvání této Smlouvy přepravní průzkum zaměřený na skladbu jízdních dokladů ve vlacích linky R14 v úseku Ústí nad Labem hl. n. – Děčín hl. n. – Děčín východ – Benešov nad Ploučnicí – Česká Lípa za účelem ověření správnosti nastavení výše podílu tržeb z jízdních dokladů DÚK podle této Smlouvy (dále jen „**Ověřovací průzkum**"). Ověřovací průzkum bude realizován minimálně po dobu jedenácti (11) po sobě navazujících dnů (pátek–pondělí), které nebudou ovlivněny specifickým režimem (státní svátek, školní prázdniny apod.). Objednatel je povinen informovat Dopravce o realizaci Ověřovacího průzkumu nejpozději patnáct (15) kalendářních dní před jeho zahájením a o výsledku Ověřovacího průzkumu nejpozději čtyřicet pět (45) kalendářních dnů od posledního dne realizace. Smluvní strany se zavazují nejpozději 1 měsíc před provedením Ověřovacího průzkumu vypracovat a vzájemně si schválit metodiku Ověřovacího průzkumu, a to zejména specifikaci, jaká data budou při Ověřovacím průzkumu zjišťována. Dopravce se zavazuje poskytnout Objednateli součinnost nezbytnou pro provedení Ověřovací-

ho průzkumu. Smluvní strany se zavazují zahájit na základě výsledků Ověřovacího průzkumu jednání ohledně úpravy pravidel sjednaných v této Smlouvě tak, aby Dopravci připadal spravedlivý podíl na tržbách z jízdních dokladů DÚK odpovídající výši celkových tržeb za prodej jízdních dokladů DÚK připadajících na přepravu cestujících na lince R14, a to tak, že do nového podílu na tržbách DÚK bude zohledněn a rozpočítán i podíl na dělbě tržeb DÚK za období od ledna 2024 do data stanovení výše nového podílu. Pokud by nedošlo k realizaci Ověřovacího průzkumu nejpozději do 30. 6. 2024, Smluvní strany se zavazují jednat o budoucím odlišném stanovení výše Tržeb Dopravce dle Tarifu DÚK."

Článek 4
Závěrečná ustanovení

1. Tento dodatek č. 2 je vyhotoven elektronicky a podepsán zaručenými elektronickými podpisy.
2. Tento dodatek č. 2 je uzavřen na základě usnesení Rady Ústeckého kraje ze dne 22. 11. 2023.
3. Tento dodatek č. 2 nabývá platnosti dnem jeho uzavření a účinnosti dnem uveřejnění v registru smluv.
4. Tento dodatek č. 2 bude v úplném znění uveřejněn prostřednictvím registru smluv postupem dle zákona č. 340/2015 Sb., o zvláštních podmínkách účinnosti některých smluv, uveřejňování těchto smluv a o registru smluv (zákon o registru smluv), ve znění pozdějších předpisů. Smluvní strany prohlašují, že souhlasí s uveřejněním svých osobních údajů obsažených v tomto dodatku č. 2, které by jinak podléhaly znečitelnění, v registru smluv a že disponuje souhlasem třetích osob uvedených na své straně s uveřejněním jejich osobních údajů v registru smluv, které by jinak podléhaly znečitelnění. Smluvní strany se dohodly na tom, že uveřejnění tohoto dodatku č. 2 v registru smluv provede Objednatel, který zároveň zajistí, aby informace o uveřejnění tohoto dodatku č. 2 byla zaslána Dopravci e-mailem na adresu: jan.schodlbauer@arriva.cz.
5. Smluvní strany prohlašují, že tento dodatek č. 2 uzavírají podle své vážné a svobodné vůle a v absenci tísně či nápadně nevýhodných podmínek, na důkaz čehož níže připojují své podpisy.

V Ústí nad Labem ……. V ……..……

…… ……

JUDr. Marek Hrabáč

člen Rady Ústeckého kraje pro oblast dopravy a silničního hospodářství na základě pověření dle usnesení Rady Ústeckého kraje č. 008/4R/2020 ze dne 16. 12. 2020

Objednatel

Ing. Mgr. Jiří Nálevka

jednatel

Dopravce

Ústecký kraj
Zastupitelstvo Ústeckého kraje

DODATEK Č. 88
KE
ZŘIZOVACÍ LISTINĚ
Č.J. 130/2001
příspěvkové organizace Ústeckého kraje

Správa a údržba silnic Ústeckého kraje, příspěvková organizace,
se sídlem v Dubí 3, Ruská 260, PSČ 417 03, IČ: 00080837

(dále jen organizace)

ze dne 3. října 2001, usnesení č. 18/17/2001 Rady Ústeckého kraje ve znění usnesení Rady Ústeckého kraje č. 18/22/2001 ze dne 28. listopadu 2001, usnesení Rady Ústeckého kraje č. 19/32/2002 ze dne 22. května 2002 (dodatek č. 1), usnesení Rady Ústeckého kraje č. 11/34/2002 ze dne 3. července 2002 (dodatek č. 2), usnesení Rady Ústeckého kraje č. 2/51/2002 ze dne 18. prosince 2002 (dodatek č. 3), usnesení Rady Ústeckého kraje č.14/66/2003 ze dne 9. července. 2003 (dodatek č. 4), usnesení Rady Ústeckého kraje č.16/96/2004 ze dne 19. května 2004 (dodatek č. 5), usnesení Rady Ústeckého kraje č.20/101/2004 ze dne 7. července 2004 (dodatek č. 6), usnesení Rady Ústeckého kraje č.16/104/2004 ze dne 22. září 2004 (dodatek č. 7), usnesení Rady Ústeckého kraje č. 16/23R/2005 ze dne 7. prosince 2005 (dodatek č. 8), usnesení Rady Ústeckého kraje č. 9/40R/2006 ze dne 17. května 2006 (dodatek č. 9), usnesení Rady Ústeckého kraje č. 18/77R/2007 ze dne 14. března 2007 (dodatek č. 10), usnesení Rady Ústeckého kraje č. 19/106R/2008 ze dne 12. března 2008 (dodatek č. 11), usnesení Rady Ústeckého kraje č. 50/12R/2009 ze dne 11.3.2009 (dodatek č. 12), usnesení Rady Ústeckého kraje č. 59/28R/2009 ze dne 7.10.2009 (dodatek č. 13), usnesení Rady Ústeckého kraje č. 14/35R/2009 ze dne 16.12.2009 (dodatek č. 14), usnesení Rady Ústeckého kraje č. 40/45R/2010 ze dne 21.4.2010 (dodatek č. 15), usnesení Rady Ústeckého kraje č. 48/54R/2010 ze dne 18.8.2010 (dodatek č. 16), usnesení Rady Ústeckého kraje č. 53/58R/2010 ze dne 29.9.2010 (dodatek č. 17), usnesení Rady Ústeckého kraje č. 59/65R/2010 ze dne 8.12.2010 (dodatek č. 18), usnesení Rady Ústeckého kraje č. 45/72R/2011 ze dne 9.3.2011(dodatek č. 19), usnesení Rady Ústeckého kraje č. 64/81R/2011 ze dne 20.7.2011 (dodatek č. 20), usnesení Rady Ústeckého kraje č. 74/90R/2011 ze dne 23.11.2011 (dodatek č. 21), usnesení Rady Ústeckého kraje č. 58/98R/2012 ze dne 29.2.2012 (dodatek č. 22), usnesení Rady Ústeckého kraje č. 76/103R/2012 ze dne 9.5.2012 (dodatek č. 23), usnesení Rady Ústeckého kraje č. 29/103R/2012 ze dne 9.5.2012 (dodatek č. 24), usnesení Rady Ústeckého kraje č. 49/114R/2012 ze dne 3.10.2012 (dodatek č. 25), usnesení Rady Ústeckého kraje č. 37/3R/2012 ze dne 5.12.2012 (dodatek č. 26), usnesení Rady Ústeckého kraje č. 61/12R/2013 ze dne 27.3.2013 (dodatek č. 27), usnesení Rady Ústeckého kraje č. 172/13R/2013 ze dne 10.4.2013 (dodatek č. 28), usnesení Zastupitelstva Ústeckého kraje č. 106/9Z/2013 ze dne 4.9.2013 (dodatek č. 29), usnesení Zastupitelstva Ústeckého kraje č. 84/10Z/2013 ze dne 30.10.2013 (dodatek č. 30), usnesení Zastupitelstva Ústeckého kraje č. 77/12Z/2013 ze dne 11.12.2013 (dodatek č. 31), usnesení Zastupitelstva Ústeckého kraje č. 65/13Z/2014 ze dne 26.2.2014 (dodatek č. 32), usnesení Zastupitelstva Ústeckého kraje

č. 68/13Z/2014 ze dne 26.2.2014 (dodatek č. 33), usnesení Zastupitelstva Ústeckého kraje č. 69/13Z/2014 ze dne 26.2.2014 (dodatek č. 34), usnesení Zastupitelstva Ústeckého kraje č. 165/14Z/2014 ze dne 23.4.2014 (dodatek č. 35), usnesení Zastupitelstva Ústeckého kraje č. 74/19Z/2014 ze dne 29.10.2014 (dodatek č. 36), usnesení Zastupitelstva Ústeckého kraje č. 75/20Z/2014 ze dne 15.12.2014 (dodatek č. 37), usnesení Zastupitelstva Ústeckého kraje č. 66/21Z/2015 ze dne 16.2.2015 (dodatek č. 38), usnesení Zastupitelstva Ústeckého kraje č. 77/22Z/2015 ze dne 20.4.2015 (dodatek č. 39), usnesení Zastupitelstva Ústeckého kraje č. 109/23Z/2015 ze dne 29.6.2015 (dodatek č. 40), usnesení Zastupitelstva Ústeckého kraje č. 79/25Z/2015 ze dne 2.11.2015 (dodatek č. 41), usnesení Zastupitelstva Ústeckého kraje č. 64/26Z/2015 ze dne 14.12.2015 (dodatek č. 42), usnesení Zastupitelstva Ústeckého kraje č. 81/28Z/2016 ze dne 29.2.2016 (dodatek č. 43), usnesení Zastupitelstva Ústeckého kraje č. 120/29Z/2016 ze dne 25.4.2016 (dodatek č. 44), usnesení Zastupitelstva Ústeckého kraje č. 113/30Z/2016 ze dne 27.6.2016 (dodatek č. 45), usnesení Zastupitelstva Ústeckého kraje č. 94/31Z/2016 ze dne 5.9.2016 (dodatek č. 46), usnesení Zastupitelstva Ústeckého kraje č. 33/2Z/2016 ze dne 19.12.2016 (dodatek č. 47), usnesení Zastupitelstva Ústeckého kraje č. 017/3Z/2017 A) 2. a) ze dne 20.2.2017 (dodatek č. 48), usnesení Zastupitelstva Ústeckého kraje č. 045/4Z/2017 ze dne 24.4.2017 (dodatek č. 49), usnesení Zastupitelstva Ústeckého kraje č. 043/6Z/2017 ze dne 26.6.2017 (dodatek č. 50), usnesení Zastupitelstva Ústeckého kraje č. 038/7Z/2017 ze dne 11.9.2017 (dodatek č. 51), usnesení Zastupitelstva Ústeckého kraje č. 038/8Z/2017 ze dne 23.10.2017 (dodatek č. 52), usnesení Zastupitelstva Ústeckého kraje č. 049/9Z/2017 ze dne 11.12.2017 (dodatek č. 53), usnesení Zastupitelstva Ústeckého kraje č. 030/11Z/2018 ze dne 26.2.2018 (dodatek č. 54), usnesení Zastupitelstva Ústeckého kraje č. 026/12Z/2018 ze dne 23.4.2018 (dodatek č. 55), usnesení Zastupitelstva Ústeckého kraje č. 044/13Z/2018 ze dne 25.6.2018 (dodatek č. 56), usnesení Zastupitelstva Ústeckého kraje č. 032/14Z/2018 ze dne 10.9.2018 (dodatek č. 57), usnesení Zastupitelstva Ústeckého kraje č. 030/15Z/2018 ze dne 22.10.2018 (dodatek č. 58), usnesení Zastupitelstva Ústeckého kraje č. 048/16Z/2018 ze dne 10.12.2018 (dodatek č. 59), usnesení Zastupitelstva Ústeckého kraje č. 044/19Z/2019 ze dne 29.4.2019 (dodatek č. 60), usnesení Zastupitelstva Ústeckého kraje č. 043/19Z/2019 ze dne 29.4.2019 (dodatek č. 61), usnesení Zastupitelstva Ústeckého kraje č. 034/20Z/2019 ze dne 24.6.2019 (dodatek č. 62), usnesení Zastupitelstva Ústeckého kraje č. 026/22Z/2019 ze dne 9.9.2019 (dodatek č. 63), usnesení Zastupitelstva Ústeckého kraje č. 018/24Z/2019 ze dne 21.10.2019 (dodatek č. 64), usnesení Zastupitelstva Ústeckého kraje č. 033/25Z/2019 ze dne 9.12.2019 (dodatek č. 65), usnesení Zastupitelstva Ústeckého kraje č. 017/26Z/2020 ze dne 27. 1. 2020 (dodatek č. 66), usnesení Zastupitelstva Ústeckého kraje č. 022/27Z/2020 ze dne 9. 3. 2020 (dodatek č. 67), usnesení Zastupitelstva Ústeckého kraje č. 031/29Z/2020 ze dne 20. 4. 2020 (dodatek č. 68), usnesení Zastupitelstva Ústeckého kraje č. 039/31Z/2020 ze dne 7. 9. 2020 (dodatek č. 69) a usnesení Zastupitelstva Ústeckého kraje č. 040/31Z/2020 ze dne 7. 9. 2020 (dodatek č. 70), usnesení Zastupitelstva Ústeckého kraje č. 020/4Z/2021 ze dne 15. 2. 2021 (dodatek č. 71), usnesení Zastupitelstva Ústeckého kraje č. 045/6Z/2021 ze dne 26. 4. 2021 (dodatek č. 72), usnesení Zastupitelstva Ústeckého kraje č. 044/6Z/2021 A) 2.b) ze dne 26. 4. 2021 (dodatek č. 73), usnesení Zastupitelstva Ústeckého kraje č. 058/7Z/2021 ze dne 21. 6. 2021 (dodatek č. 74) a usnesení Zastupitelstva Ústeckého kraje č. 042/9Z/2021 ze dne 6. 9. 2021 (dodatek č. 75), usnesení Zastupitelstva Ústeckého kraje č. 049/11Z/2021 ze dne 13. 12. 2021 (dodatek č. 76), usnesení Zastupitelstva Ústeckého kraje č. 050/13Z/2022 ze dne 28. 2. 2022 (dodatek č. 77), usnesení Zastupitelstva Ústeckého kraje č. 054/14Z/2022 ze dne 25. 4. 2022 (dodatek č. 78), usnesení Zastupitelstva Ústeckého kraje č. 014/14Z/2022 bod 2.a) ze dne 25. 4. 2022 (dodatek č. 79), usnesení Zastupitelstva Ústeckého kraje č. 062/15Z/2022 ze dne 27. 6. 2022 (dodatek č. 80), usnesení Zastupitelstva Ústeckého kraje č. 039/16Z/2022 ze dne 5. 9. 2022 (dodatek č. 81), usnesení Zastupitelstva Ústeckého kraje č. 031/17Z/2022 ze dne 31. 10. 2022 (dodatek č. 82), usnesení

Zastupitelstva Ústeckého kraje č. 057/18Z/2022 ze dne 12. 12. 2022 (dodatek č. 83), usnesení Zastupitelstva Ústeckého kraje č. 056/21Z/2023 ze dne 24. 4. 2023 (dodatek č. 84), usnesení Zastupitelstva Ústeckého kraje č. 052/22Z/2023 ze dne 26. 6. 2023 (dodatek č. 85) a usnesení Zastupitelstva Ústeckého kraje č. 040/23Z/2023 ze dne 11. 9. 2023 (dodatek č. 86), a usnesení Zastupitelstva Ústeckého kraje č. 054/24Z/2023 ze dne 30. 10. 2023 (dodatek č. 87).

Na základě usnesení Zastupitelstva Ústeckého kraje č. …/..Z/2023 ze dne 11. 12. 2023 se výše uvedená zřizovací listina ve znění pozdějších změn a dodatků mění takto:

V příloze č. 1 – „Specifikace dlouhodobého majetku – nemovité věci“ zřizovací listiny se doplňuje následující položka majetku svěřeného organizaci k hospodaření:

p.č./st.p.č.	**k.ú.**	**p.č./st.p.č.**	**k.ú.**
438/4	Třeboutice	687/2	Vinné
687/3	Vinné	709/4	Vrbka u Roudníčku
709/5	Vrbka u Roudníčku		

Katastrální úřad pro Ústecký kraj, Katastrální pracoviště Litoměřice

p.č./st.p.č.	**k.ú.**	**p.č./st.p.č.**	**k.ú.**
143/5	Chudeřín	152/6	Trnovany u Žatce
1053	Zálezly	1075	Zálezly
1076	Zálezly		

Katastrální úřad pro Ústecký kraj, Katastrální pracoviště Žatec

p.č./st.p.č.	**k.ú.**	**p.č./st.p.č.**	**k.ú.**
110/12	Koštice	110/13	Koštice
960/34	Koštice	4956/4	Louny
4959/9	Louny	934/2	Peruc
331/1	Postoloprty	1481/18	Postoloprty
2384/32	Smolnice u Loun	1739/1	Stradonice u Pátku
1739/15	Stradonice u Pátku	1761/105	Stradonice u Pátku

Katastrální úřad pro Ústecký kraj, Katastrální pracoviště Louny

p.č./st.p.č.	**k.ú.**	**p.č./st.p.č.**	**k.ú.**
600/7	Braňany	623/34	Braňany
623/35	Braňany	623/37	Braňany
623/38	Braňany	623/40	Braňany
623/41	Braňany	674/3	Braňany
704/3	Braňany	60/8	Braňany
105/16	Braňany	143/202	Braňany
143/203	Braňany	143/204	Braňany
143/205	Braňany	179/11	Braňany
624/3	Braňany	629/23	Braňany
700/1	Braňany	711/5	Braňany
735/2	Braňany	764	Braňany
785/2	Braňany	786/2	Braňany

Katastrální úřad pro Ústecký kraj, Katastrální pracoviště Most

p.č./st.p.č.	k.ú.
1285/1	Benešov nad Ploučnicí

Katastrální úřad pro Ústecký kraj, Katastrální pracoviště Děčín

p.č./st.p.č.	k.ú.
159/5	Lobendava

Katastrální úřad pro Ústecký kraj, Katastrální pracoviště Rumburk

p.č./st.p.č.	k.ú.	p.č./st.p.č.	k.ú.
830/4	Kladruby u Teplic	437/6	Mrzlice
437/7	Mrzlice	437/14	Mrzlice
437/15	Mrzlice	437/17	Mrzlice

Katastrální úřad pro Ústecký kraj, Katastrální pracoviště Teplice

p.č./st.p.č.	k.ú.	p.č./st.p.č.	k.ú.
1531/5	Chabařovice	1555/125	Chabařovice
1555/126	Chabařovice		

Katastrální úřad pro Ústecký kraj, Katastrální pracoviště Ústí nad Labem

Tento dodatek nabývá účinnosti dne 12. 12. 2023

V Ústí nad Labem dne 11. 12. 2023

JUDr. Marek Hrabáč
člen Rady Ústeckého kraje
na základě usnesení Rady Ústeckého kraje
č. 008/4R/2020 ze dne 16. 12. 2020

Ústecký kraj

Krajský úřad
Ústeckého kraje

Číslo smlouvy u objednatele: 18/SML5261/SoVS/DS

D O D A T E K Č . 1 1

KE SMLOUVĚ O VEŘEJNÝCH SLUŽBÁCH V PŘEPRAVĚ CESTUJÍCÍCH VEŘEJNOU DRÁŽNÍ DOPRAVOU K ZAJIŠTĚNÍ DOPRAVNÍ OBSLUŽNOSTI ÚSTECKÉHO KRAJE NA LINCE Č. U10 LITOMĚŘICE HORNÍ NÁDRAŽÍ – LOVOSICE - MOST

Smluvní strany

Ústecký kraj

Sídlo:	Velká Hradební 3118/48, 400 02 Ústí nad Labem
Zastoupený:	JUDr. Markem Hrabáčem, členem Rady Ústeckého kraje pro oblast dopravy a silničního hospodářství
IČO:	70892156
DIČ:	CZ70892156
Bank. spojení:	Česká spořitelna, a.s.
číslo účtu:	882733379/0800

(dále jen „Ústecký kraje“ nebo „Objednatel“)

a

AŽD Praha s.r.o.

Sídlo:	Žirovnická 3146/2, Záběhlice, 106 00 Praha 10
Zastoupený:	Ing. Zdeňkem Chrdlem, jednatelem
IČO:	48029483
DIČ:	CZ48029483
Bank. spojení:	Česká spořitelna, a.s.
číslo účtu:	6683252/0800
Zapsaný:	Městským soudem v Praze, oddíl C, vložka číslo 14616

(dále jen „Dopravce“)

(Dopravce s Objednatelem dále společně jen „Smluvní strany“ a jednotlivě také „Smluvní strana“)

Preambule

VZHLEDEM K TOMU, ŽE

A) dne 12. prosince 2018 byla mezi Smluvními stranami uzavřena smlouva č. **18/SML5261/SoVS/DS** o veřejných službách v přepravě cestujících veřejnou drážní dopravou k zajištění dopravní obslužnosti Ústeckého kraje na lince č. U10 Litoměřice horní nádraží – Lovosice - Most (dále jen „**Smlouva**“);

B) k datu platnosti nového jízdního řádu 2023/2024 (10. prosince 2023) dojde k úpravě objednávky dopravní obslužnosti Ústeckého kraje a tím ke změně dopravního výkonu;

C) Smluvní strany se dohodly na úpravě odbavovacího zařízení. Vzhledem ke vzniklým nákladům spojeným s touto změnou, předložil Dopravce Objednateli kalkulaci navýšení Základní ceny na 1 vlkm. Objednatel kalkulaci důkladně prozkoumal, zvážil a následně odsouhlasil. Smluvní strany se tedy tímto dodatkem dohodly na jednorázovém navýšení Základní ceny na 1 vlkm nad rámec každoroční úpravy ceny předpokládané touto Smlouvou, a to o 0,40 Kč/vlkm. Změna ceny bude uskutečněna počínaje následující valorizací.

UZAVÍRAJÍ SMLUVNÍ STRANY níže uvedeného dne, měsíce a roku na základě vzájemné shody tento dodatek č. 11 ke Smlouvě (dále jen „Dodatek č. 11“):

Článek 1

1. Smluvní strany shodně prohlašují, že v souladu s čl. 12 odst. 3 a 4 Smlouvy navrhl Objednatel změny místního i časového vymezení linek (jízdního řádu) pro období platnosti jízdního řádu 2023/2024 (tj. v rozmezí od 10. prosince 2023 včetně do 7. prosince 2024 včetně), který zaslal Dopravci minimálně 30 dnů před počátkem lhůty pro podání řádné žádosti o přidělení kapacity dráhy dle Zákona o dráhách. Dopravce požádal přídělce kapacity dráhy o přidělení kapacity dráhy dle návrhu nového jízdního řádu vypracovaného Objednatelem.

Článek 2

1. Příloha č. 1 Smlouvy se nahrazuje novou Přílohou č. 1 ve znění Přílohy č. 1 Dodatku č. 11.

Článek 3

1. Smluvní strany pro vyloučení případných pochybností shodně prohlašují a potvrzují, že (i) byly s novým zněním přílohy č. 1 Smlouvy, které je přiloženo k Dodatku č. 11, seznámeny s dostatečným předstihem před 10. prosincem 2023, (ii) Dopravce se počínaje 10. prosincem 2023 bude řídit novým zněním přílohy č. 1 Smlouvy, které je přiloženo k Dodatku č. 11, a (iii) pro výpočet kompenzace dle čl. 5 Smlouvy za období počínající 10. prosincem 2023 se uplatní nové znění přílohy č. 1 Smlouvy, které je přiloženo k Dodatku č. 11.
2. Dodatek č. 11 nabývá platnosti dnem jeho podpisu oběma Smluvními stranami a účinnosti okamžikem jeho řádného uveřejnění v registru smluv. Pro odstranění pochybností Smluvní strany prohlašují, že se změnami dohodnutými v Dodatku č. 11 řídí od 10. prosince 2023, a že Dopravce je oprávněn uplatnit nárok na úhradu kompenzace ve výši

odpovídající ustanovením Dodatku č. 11 a jeho příloh za období počínaje dnem 10. prosince 2023.

3. Smluvní strany se dohodly na tom, že uveřejnění Dodatku č. 11 v registru smluv provede Objednatel, který zároveň zajistí, aby informace o uveřejnění Dodatku č. 10 byla zaslána Dopravci do datové schránky ID: z77cc7s nebo na e-mail: sazovska.michaela@azd.cz.
4. Ustanovení Smlouvy, která nejsou dotčena Dodatkem č. 11, zůstávají nadále v platnosti.
5. Dodatek č. 11 je vyhotoven pouze elektronicky. Každá ze Smluvních stran obdrží elektronické vyhotovení (soubor ve standardizovaném formátu PDF [Portable Document Format – Přenosný formát dokumentů]) s platností originálu opatřeného za obě Smluvní strany zaručenými elektronickými podpisy všech osob oprávněných Dodatek č. 11 podepsat.
6. Objednatel potvrzuje, že o uzavření Dodatku č. 11 bylo rozhodnuto usnesením Rady Ústeckého kraje ze dne 22. listopadu 2023.

Podpisy smluvních stran

Objednatel a Dopravce shodně prohlašují, že si Dodatek č. 11 ke Smlouvě před jeho podpisem řádně přečetli, že mu rozumí a že byl uzavřen po vzájemném projednání podle jejich pravé a svobodné vůle. Na důkaz toho Smluvní strany připojují své podpisy:

Za objednatele:	Za Dopravce:
……	……
Ústecký kraj	**AŽD Praha, s.r.o.**
JUDr. Marek Hrabáč člen Rady Ústeckého kraje na základě usnesení Rady Ústeckého kraje č. 008/4R/2020 ze dne 16. 12. 2020	**Ing. Zdeněk Chrdle** jednatel

Přílohy

Příloha 1 Vymezení dopravního výkonu provozovaného Dopravcem dle této Smlouvy

Příloha č. 1

Vymezení dopravního výkonu provozovaného Dopravcem dle této Smlouvy

Dopravce: AŽD Praha s.r.o. **Linka U10 Most - Lovosice - Litoměřice horní nádraží**

Číslo vlaku	Linka	Čas odjezdu vlaku z výchozí stanice	Časová poznámka	Výchozí stanice / začátek dopravního výkonu	Cílová stanice / konec dopravního výkonu	Délka trasy vlaku	Četnost vedení vlaku	Dopravní výkon za období	Četnost vedení vlaku	Dopravní výkon za období	Četnost vedení vlaku	Dopravní výkon za období	Četnost vedení vlaku	Dopravní výkon za období	Četnost vedení vlaku	Dopravní výkon za období	Četnost vedení vlaku	Dopravní výkon za období	Četnost vedení vlaku	Dopravní výkon za období	Četnost vedení vlaku	Dopravní výkon za období	Četnost vedení vlaku	Dopravní výkon za období	Četnost vedení vlaku	Dopravní výkon za období	Četnost vedení vlaku	Dopravní výkon za období	Četnost vedení vlaku	Dopravní výkon za období	Četnost vedení vlaku	Dopravní výkon za období	Četnost vedení vlaku	Dopravní výkon za období	Četnost vedení vlaku*	Dopravní výkon za období*
							od 10.12.2023 do 14.12.2024		od 10.12.2023 do 31.12.2023		leden 2024		únor 2024		březen 2024		duben 2024		květen 2024		červen 2024		červenec 2024		srpen 2024		září 2024		říjen 2024		listopad 2024	od 1.12.2024 do 14.12.2024		od 15.12.2024 do 31.12.2024					
25546	U10	0:25	1.8	Litoměřice h.n.	Lovosice	7,7	368	2 833,6	20	154,0	30	231,0	29	223,3	31	238,7	30	231,0	31	238,7	30	231,0	31	238,7	31	238,7	30	231,0	31	238,7	30	231,0	14	107,8	16	123,2		
25500	U10	4:09	1.1	Litoměřice h.n.	Most	52,2	369	19 261,8	21	1 096,2	30	1 566,0	29	1 513,8	31	1 618,2	30	1 566,0	31	1 618,2	30	1 566,0	31	1 618,2	31	1 618,2	30	1 566,0	31	1 618,2	30	1 566,0	14	730,8	16	835,2		
25502	U10	4:59	1.1	Litoměřice h.n.	Lovosice	7,7	369	2 841,3	21	161,7	30	231,0	29	223,3	31	238,7	30	231,0	31	238,7	30	231,0	31	238,7	31	238,7	30	231,0	31	238,7	30	231,0	14	107,8	16	123,2		
25502	U10	5:27	⚒	Lovosice	Most	44,5	256	11 392,0	13	578,5	22	979,0	21	934,5	20	890,0	21	934,5	21	934,5	20	890,0	22	979,0	22	979,0	21	934,5	22	979,0	21	934,5	10	445,0	9	400,5		
25504	U10	6:14	▶	Litoměřice h.n.	Most	52,2	371	19 366,2	22	1 148,4	31	1 618,2	29	1 513,8	31	1 618,2	30	1 566,0	31	1 618,2	30	1 566,0	31	1 618,2	31	1 618,2	30	1 566,0	31	1 618,2	30	1 566,0	14	730,8	17	887,4		
25550	U10	7:14	4.8	Litoměřice h.n.	Lovosice	7,7	72	554,4	0	0,0	0	0,0	0	0,0	3	23,1	11	84,7	10	77,0	10	77,0	9	69,3	9	69,3	9	69,3	9	69,3	2	15,4	0	0,0	0	0,0		
25530	U10	7:14	5.6	Litoměřice h.n.	Lovosice	7,7	301	2 317,7	22	169,4	31	238,7	29	223,3	28	215,6	21	161,7	21	161,7	20	154,0	22	169,4	22	169,4	21	161,7	22	169,4	28	215,6	14	107,8	17	130,9		
25530	U10	7:32	⚒	Lovosice	Třebívlice	17,5	256	4 480,0	13	227,5	22	385,0	21	367,5	20	350,0	21	367,5	21	367,5	20	350,0	22	385,0	22	385,0	21	367,5	22	385,0	21	367,5	10	175,0	9	157,5		
25506	U10	8:14	▶	Litoměřice h.n.	Most	52,2	371	19 366,2	22	1 148,4	31	1 618,2	29	1 513,8	31	1 618,2	30	1 566,0	31	1 618,2	30	1 566,0	31	1 618,2	31	1 618,2	30	1 566,0	31	1 618,2	30	1 566,0	14	730,8	17	887,4		
25552	U10	9:14	5.5	Litoměřice h.n.	Lovosice	7,7	79	608,3	6	46,2	1	7,7	0	0,0	3	23,1	11	84,7	10	77,0	10	77,0	9	69,3	9	69,3	9	69,3	9	69,3	2	15,4	0	0,0	6	46,2		
25532	U10	9:14	5.6	Litoměřice h.n.	Lovosice	7,7	294	2 263,8	16	123,2	30	231,0	29	223,3	28	215,6	21	161,7	21	161,7	20	154,0	22	169,4	22	169,4	21	161,7	22	169,4	28	215,6	14	107,8	11	84,7		
25532	U10	9:32	⚒	Lovosice	Třebívlice	17,5	256	4 480,0	13	227,5	22	385,0	21	367,5	20	350,0	21	367,5	21	367,5	20	350,0	22	385,0	22	385,0	21	367,5	22	385,0	21	367,5	10	175,0	9	157,5		
25508	U10	10:14	▶	Litoměřice h.n.	Most	52,2	371	19 366,2	22	1 148,4	31	1 618,2	29	1 513,8	31	1 618,2	30	1 566,0	31	1 618,2	30	1 566,0	31	1 618,2	31	1 618,2	30	1 566,0	31	1 618,2	30	1 566,0	14	730,8	17	887,4		
25554	U10	11:14	5.5	Litoměřice h.n.	Lovosice	7,7	79	608,3	6	46,2	1	7,7	0	0,0	3	23,1	11	84,7	10	77,0	10	77,0	9	69,3	9	69,3	9	69,3	9	69,3	2	15,4	0	0,0	6	46,2		
25534	U10	11:14	5.6	Litoměřice h.n.	Lovosice	7,7	294	2 263,8	16	123,2	30	231,0	29	223,3	28	215,6	21	161,7	21	161,7	20	154,0	22	169,4	22	169,4	21	161,7	22	169,4	28	215,6	14	107,8	11	84,7		
25534	U10	11:32	⚒	Lovosice	Třebívlice	17,5	256	4 480,0	13	227,5	22	385,0	21	367,5	20	350,0	21	367,5	21	367,5	20	350,0	22	385,0	22	385,0	21	367,5	22	385,0	21	367,5	10	175,0	9	157,5		
25510	U10	12:14	▶	Litoměřice h.n.	Most	52,2	371	19 366,2	22	1 148,4	31	1 618,2	29	1 513,8	31	1 618,2	30	1 566,0	31	1 618,2	30	1 566,0	31	1 618,2	31	1 618,2	30	1 566,0	31	1 618,2	30	1 566,0	14	730,8	17	887,4		
25556	U10	13:14	5.5	Litoměřice h.n.	Lovosice	7,7	79	608,3	6	46,2	1	7,7	0	0,0	3	23,1	11	84,7	10	77,0	10	77,0	9	69,3	9	69,3	9	69,3	9	69,3	2	15,4	0	0,0	6	46,2		
25536	U10	13:14	5.6	Litoměřice h.n.	Lovosice	7,7	294	2 263,8	16	123,2	30	231,0	29	223,3	28	215,6	21	161,7	21	161,7	20	154,0	22	169,4	22	169,4	21	161,7	22	169,4	28	215,6	14	107,8	11	84,7		
25536	U10	13:32	⚒	Lovosice	Třebívlice	17,5	256	4 480,0	13	227,5	22	385,0	21	367,5	20	350,0	21	367,5	21	367,5	20	350,0	22	385,0	22	385,0	21	367,5	22	385,0	21	367,5	10	175,0	9	157,5		
25512	U10	14:14	▶	Litoměřice h.n.	Most	52,2	371	19 366,2	22	1 148,4	31	1 618,2	29	1 513,8	31	1 618,2	30	1 566,0	31	1 618,2	30	1 566,0	31	1 618,2	31	1 618,2	30	1 566,0	31	1 618,2	30	1 566,0	14	730,8	17	887,4		
25558	U10	15:14	5.5	Litoměřice h.n.	Lovosice	7,7	79	608,3	6	46,2	1	7,7	0	0,0	3	23,1	11	84,7	10	77,0	10	77,0	9	69,3	9	69,3	9	69,3	9	69,3	2	15,4	0	0,0	6	46,2		
25538	U10	15:14	5.6	Litoměřice h.n.	Lovosice	7,7	294	2 263,8	16	123,2	30	231,0	29	223,3	28	215,6	21	161,7	21	161,7	20	154,0	22	169,4	22	169,4	21	161,7	22	169,4	28	215,6	14	107,8	11	84,7		
25538	U10	15:32	⚒	Lovosice	Třebívlice	17,5	256	4 480,0	13	227,5	22	385,0	21	367,5	20	350,0	21	367,5	21	367,5	20	350,0	22	385,0	22	385,0	21	367,5	22	385,0	21	367,5	10	175,0	9	157,5		
25514	U10	16:14	▶	Litoměřice h.n.	Most	52,2	371	19 366,2	22	1 148,4	31	1 618,2	29	1 513,8	31	1 618,2	30	1 566,0	31	1 618,2	30	1 566,0	31	1 618,2	31	1 618,2	30	1 566,0	31	1 618,2	30	1 566,0	14	730,8	17	887,4		
25560	U10	17:14	4.8	Litoměřice h.n.	Lovosice	7,7	72	554,4	0	0,0	0	0,0	0	0,0	3	23,1	11	84,7	10	77,0	10	77,0	9	69,3	9	69,3	9	69,3	9	69,3	2	15,4	0	0,0	0	0,0		
25540	U10	17:14	5.6	Litoměřice h.n.	Lovosice	7,7	301	2 317,7	22	169,4	31	238,7	29	223,3	28	215,6	21	161,7	21	161,7	20	154,0	22	169,4	22	169,4	21	161,7	22	169,4	28	215,6	14	107,8	17	130,9		
25540	U10	17:32	⚒	Lovosice	Třebívlice	17,5	256	4 480,0	13	227,5	22	385,0	21	367,5	20	350,0	21	367,5	21	367,5	20	350,0	22	385,0	22	385,0	21	367,5	22	385,0	21	367,5	10	175,0	9	157,5		
25516	U10	18:14	▶	Litoměřice h.n.	Lovosice	7,7	371	2 856,7	22	169,4	31	238,7	29	223,3	31	238,7	30	231,0	31	238,7	30	231,0	31	238,7	31	238,7	30	231,0	31	238,7	30	231,0	14	107,8	17	130,9		
25516	U10	18:32	1.0	Lovosice	Most	44,5	369	16 420,5	20	890,0	31	1 379,5	29	1 290,5	31	1 379,5	30	1 335,0	31	1 379,5	30	1 335,0	31	1 379,5	31	1 379,5	30	1 335,0	31	1 379,5	30	1 335,0	14	623,0	15	667,5		
25562	U10	19:14	4.8	Litoměřice h.n.	Lovosice	7,7	72	554,4	0	0,0	0	0,0	0	0,0	3	23,1	11	84,7	10	77,0	10	77,0	9	69,3	9	69,3	9	69,3	9	69,3	2	15,4	0	0,0	0	0,0		
25542	U10	19:14	5.6	Litoměřice h.n.	Lovosice	7,7	301	2 317,7	22	169,4	31	238,7	29	223,3	28	215,6	21	161,7	21	161,7	20	154,0	22	169,4	22	169,4	21	161,7	22	169,4	28	215,6	14	107,8	17	130,9		
25542	U10	19:32	⚒	Lovosice	Třebívlice	17,5	256	4 480,0	13	227,5	22	385,0	21	367,5	20	350,0	21	367,5	21	367,5	20	350,0	22	385,0	22	385,0	21	367,5	22	385,0	21	367,5	10	175,0	9	157,5		
25518	U10	20:14	1.0	Litoměřice h.n.	Most	52,2	369	19 261,8	20	1 044,0	31	1 618,2	29	1 513,8	31	1 618,2	30	1 566,0	31	1 618,2	30	1 566,0	31	1 618,2	31	1 618,2	30	1 566,0	31	1 618,2	30	1 566,0	14	730,8	15	783,0		
25548	U10	21:12	1.0	Litoměřice h.n.	Lovosice	7,7	369	2 841,3	20	154,0	31	238,7	29	223,3	31	238,7	30	231,0	31	238,7	30	231,0	31	238,7	31	238,7	30	231,0	31	238,7	30	231,0	14	107,8	15	115,5		
25548	U10	21:29	⚒	Lovosice	Ústí n.L.hl.n.	21,8	256	5 580,8	13	283,4	22	479,6	21	457,8	20	436,0	21	457,8	21	457,8	20	436,0	22	479,6	22	479,6	21	457,8	22	479,6	21	457,8	10	218,0	9	196,2		
25520	U10	21:59	1.0	Litoměřice h.n.	Most	52,2	369	19 261,8	20	1 044,0	31	1 618,2	29	1 513,8	31	1 618,2	30	1 566,0	31	1 618,2	30	1 566,0	31	1 618,2	31	1 618,2	30	1 566,0	31	1 618,2	30	1 566,0	14	730,8	15	783,0		
25545	U10	1:01	1.1	Lovosice	Litoměřice h.n.	7,7	368	2 833,6	20	154,0	30	231,0	29	223,3	31	238,7	30	231,0	31	238,7	30	231,0	31	238,7	31	238,7	30	231,0	31	238,7	30	231,0	14	107,8	16	123,2		
25547	U10	4:43	1.1	Lovosice	Litoměřice h.n.	7,7	369	2 841,3	21	161,7	30	231,0	29	223,3	31	238,7	30	231,0	31	238,7	30	231,0	31	238,7	31	238,7	30	231,0	31	238,7	30	231,0	14	107,8	16	123,2		
25501	U10	4:17	1.1	Most	Litoměřice h.n.	52,2	369	19 261,8	21	1 096,2	30	1 566,0	29	1 513,8	31	1 618,2	30	1 566,0	31	1 618,2	30	1 566,0	31	1 618,2	31	1 618,2	30	1 566,0	31	1 618,2	30	1 566,0	14	730,8	16	835,2		
25503	U10	5:22	⚒	Most	Lovosice	44,5	256	11 392,0	13	578,5	22	979,0	21	934,5	20	890,0	21	934,5	21	934,5	20	890,0	22	979,0	22	979,0	21	934,5	22	979,0	21	934,5	10	445,0	9	400,5		
25503	U10	6:32	▶	Lovosice	Litoměřice h.n.	7,7	371	2 856,7	22	169,4	31	238,7	29	223,3	31	238,7	30	231,0	31	238,7	30	231,0	31	238,7	31	238,7	30	231,0	31	238,7	30	231,0	14	107,8	17	130,9		
25505	U10	6:27	▶	Most	Litoměřice h.n.	52,2	371	19 366,2	22	1 148,4	31	1 618,2	29	1 513,8	31	1 618,2	30	1 566,0	31	1 618,2	30	1 566,0	31	1 618,2	31	1 618,2	30	1 566,0	31	1 618,2	30	1 566,0	14	730,8	17	887,4		
25531	U10	8:00	⚒	Třebívlice	Lovosice	17,5	256	4 480,0	13	227,5	22	385,0	21	367,5	20	350,0	21	367,5	21	367,5	20	350,0	22	385,0	22	385,0	21	367,5	22	385,0	21	367,5	10	175,0	9	157,5		
25531	U10	8:32	5.6	Lovosice	Litoměřice h.n.	7,7	301	2 317,7	22	169,4	31	238,7	29	223,3	28	215,6	21	161,7	21	161,7	20	154,0	22	169,4	22	169,4	21	161,7	22	169,4	28	215,6	14	107,8	17	130,9		
25551	U10	8:32	4.8	Lovosice	Litoměřice h.n.	7,7	72	554,4	0	0,0	0	0,0	0	0,0	3	23,1	11	84,7	10	77,0	10	77,0	9	69,3	9	69,3	9	69,3	9	69,3	2	15,4	0	0,0	0	0,0		
25507	U10	8:27	▶	Most	Litoměřice h.n.	52,2	371	19 366,2	22	1 148,4	31	1 618,2	29	1 513,8	31	1 618,2	30	1 566,0	31	1 618,2	30	1 566,0	31	1 618,2	31	1 618,2	30	1 566,0	31	1 618,2	30	1 566,0	14	730,8	17	887,4		
25533	U10	10:00	⚒	Třebívlice	Lovosice	17,5	256	4 480,0	13	227,5	22	385,0	21	367,5	20	350,0	21	367,5	21	367,5	20	350,0	22	385,0	22	385,0	21	367,5	22	385,0	21	367,5	10	175,0	9	157,5		
25533	U10	10:32	5.6	Lovosice	Litoměřice h.n.	7,7	294	2 263,8	16	123,2	30	231,0	29	223,3	28	215,6	21	161,7	21	161,7	20	154,0	22	169,4	22	169,4	21	161,7	22	169,4	28	215,6	14	107,8	11	84,7		
25553	U10	10:32	5.5	Lovosice	Litoměřice h.n.	7,7	79	608,3	6	46,2	1	7,7	0	0,0	3	23,1	11	84,7	10	77,0	10	77,0	9	69,3	9	69,3	9	69,3	9	69,3	2	15,4	0	0,0	6	46,2		
25509	U10	10:27	▶	Most	Litoměřice h.n.	52,2	371	19 366,2	22	1 148,4	31	1 618,2	29	1 513,8	31	1 618,2	30	1 566,0	31	1 618,2	30	1 566,0	31	1 618,2	31	1 618,2	30	1 566,0	31	1 618,2	30	1 566,0	14	730,8	17	887,4		
25535	U10	12:00	⚒	Třebívlice	Lovosice	17,5	256	4 480,0	13	227,5	22	385,0	21	367,5	20	350,0	21	367,5	21	367,5	20	350,0	22	385,0	22	385,0	21	367,5	22	385,0	21	367,5	10	175,0	9	157,5		
25535	U10	12:32	5.6	Lovosice	Litoměřice h.n.	7,7	294	2 263,8	16	123,2	30	231,0	29	223,3	28	215,6	21	161,7	21	161,7	20	154,0	22	169,4	22	169,4	21	161,7	22	169,4	28	215,6	14	107,8	11	84,7		
25555	U10	12:32	5.5	Lovosice	Litoměřice h.n.	7,7	79	608,3	6	46,2	1	7,7	0	0,0	3	23,1	11	84,7	10	77,0	10	77,0	9	69,3	9	69,3	9	69,3	9	69,3	2	15,4	0	0,0	6	46,2		
25511	U10	12:27	▶	Most	Litoměřice h.n.	52,2	371	19 366,2	22	1 148,4	31	1 618,2	29	1 513,8	31	1 618,2	30	1 566,0	31	1 618,2	30	1 566,0	31	1 618,2	31	1 618,2	30	1 566,0	31	1 618,2	30	1 566,0	14	730,8	17	887,4		
25537	U10	14:00	⚒	Třebívlice	Lovosice	17,5	256	4 480,0	13	227,5	22	385,0	21	367,5	20	350,0	21	367,5	21	367,5	20	350,0	22	385,0	22	385,0	21	367,5	22	385,0	21	367,5	10	175,0	9	157,5		
25537	U10	14:32	5.6	Lovosice	Litoměřice h.n.	7,7	294	2 263,8	16	123,2	30	231,0	29	223,3	28	215,6	21	161,7	21	161,7	20	154,0	22	169,4	22	169,4	21	161,7	22	169,4	28	215,6	14	107,8	11	84,7		
25557	U10	14:32	5.5	Lovosice	Litoměřice h.n.	7,7	79	608,3	6	46,2	1	7,7	0	0,0	3	23,1	11	84,7	10	77,0	10	77,0	9	69,3	9	69,3	9	69,3	9	69,3	2	15,4	0	0,0	6	46,2		
25513	U10	14:27	▶	Most	Litoměřice h.n.	52,2	371	19 366,2	22	1 148,4	31	1 618,2	29	1 513,8	31	1 618,2	30	1 566,0	31	1 618,2	30	1 566,0	31	1 618,2	31	1 618,2	30	1 566,0	31	1 618,2	30	1 566,0	14	730,8	17	887,4		
25539	U10	16:00	⚒	Třebívlice	Lovosice	17,5	256	4 480,0	13	227,5	22	385,0	21	367,5	20	350,0	21	367,5	21	367,5	20	350,0	22	385,0	22	385,0	21	367,5	22	385,0	21	367,5	10	175,0	9	157,5		
25539	U10	16:32	5.6	Lovosice	Litoměřice h.n.	7,7	294	2 263,8	16	123,2	30	231,0	29	223,3	28	215,6	21	161,7	21	161,7	20	154,0	22	169,4	22	169,4	21	161,7	22	169,4	28	215,6	14	107,8	11	84,7		
25559	U10	16:32	5.5	Lovosice	Litoměřice h.n.	7,7	79	608,3	6	46,2	1	7,7	0	0,0	3	23,1	11	84,7	10	77,0	10	77,0	9	69,3	9	69,3	9	69,3	9	69,3	2	15,4	0	0,0	6	46,2		
25515	U10	16:27	▶	Most	Litoměřice h.n.	52,2	371	19 366,2	22	1 148,4	31	1 618,2	29	1 513,8	31	1 618,2	30	1 566,0	31	1 618,2	30	1 566,0	31	1 618,2	31	1 618,2	30	1 566,0	31	1 618,2	30	1 566,0	14	730,8	17	887,4		
25541	U10	18:00	⚒	Třebívlice	Lovosice	17,5	256	4 480,0	13	227,5	22	385,0	21	367,5	20	350,0	21	367,5	21	367,5	20	350,0	22	385,0	22	385,0	21	367,5	22	385,0	21	367,5	10	175,0	9	157,5		
25541	U10	18:32	5.6	Lovosice	Litoměřice h.n.	7,7	301	2 317,7	22	169,4	31	238,7	29	223,3	28	215,6	21	161,7	21	161,7	20	154,0	22	169,4	22	169,4	21	161,7	22	169,4	28	215,6	14	107,8	17	130,9		
25561	U10	18:32	4.8	Lovosice	Litoměřice h.n.	7,7	72	554,4	0	0,0	0	0,0	0	0,0	3	23,1	11	84,7	10	77,0	10	77,0	9	69,3	9	69,3	9	69,3	9	69,3	2	15,4	0	0,0	0	0,0		
25517	U10	18:27	1.0	Most	Lovosice	44,5	369	16 420,5	20	890,0	31	1 379,5	29	1 290,5	31	1 379,5	30	1 335,0	31	1 379,5	30	1 335,0	31	1 379,5	31	1 379,5	30	1 335,0	31	1 379,5	30	1 335,0	14	623,0	15	667,5		
25517	U10	19:32	▶	Lovosice	Litoměřice h.n.	7,7	371	2 856,7	22	169,4	31	238,7	29	223,3	31	238,7	30	231,0	31	238,7	30	231,0	31	238,7	31	238,7	30	231,0	31	238,7	30	231,0	14	107,8	17	130,9		
25543	U10	20:00	⚒	Třebívlice	Lovosice	17,5	256	4 480,0	13	227,5	22	385,0	21	367,5	20	350,0	21	367,5	21	367,5	20	350,0	22	385,0	22	385,0	21	367,5	22	385,0	21	367,5	10	175,0	9	157,5		
25543	U10	20:32	4.6	Lovosice	Litoměřice h.n.	7,7	299	2 302,3	20	154,0	31	238,7	29	223,3	28	215,6	21	161,7	21	161,7	20	154,0	22	169,4	22	169,4	21	161,7	22	169,4	28	215,6	14	107,8	15	115,5		
25563	U10	20:32	4.8	Lovosice	Litoměřice h.n.	7,7	72	554,4	0	0,0	0	0,0	0	0,0	3	23,1	11	84,7	10	77,0	10	77,0	9	69,3	9	69,3	9	69,3	9	69,3	2	15,4	0	0,0	0	0,0		
25519	U10	20:27	1.0	Most	Litoměřice h.n.	52,2	369	19 261,8	20	1 044,0	31	1 618,2	29	1 513,8	31	1 618,2	30	1 566,0	31	1 618,2	30	1 566,0	31	1 618,2	31	1 618,2	30	1 566,0	31	1 618,2	30	1 566,0	14	730,8	15	783,0		
25549	U1	22:11	⚒	Ústí n.L.hl.n.	Lovosice	21,8	256	5 580,8	13	283,4	22	479,6	21	457,8	20	436,0	21	457,8	21	457,8	20	436,0	22	479,6	22	479,6	21	457,8	22	479,6	21	457,8	10	218,0	9	196,2		
25549	U10	22:44	1.0	Lovosice	Litoměřice h.n.	7,7	369	2 841,3	20	154,0	31	238,7	29	223,3	31	238,7	30	231,0	31	238,7	30	231,0	31	238,7	31	238,7	30	231,0	31	238,7	30	231,0	14	107,8	15

Ústecký kraj

Krajský úřad
Ústeckého kraje

Číslo smlouvy u objednatele: 19/SML1195/SoVS/DS

DODATEK Č. 10

KE SMLOUVĚ O VEŘEJNÝCH SLUŽBÁCH V PŘEPRAVĚ CESTUJÍCÍCH VEŘEJNOU DRÁŽNÍ DOPRAVOU K ZAJIŠTĚNÍ DOPRAVNÍ OBSLUŽNOSTI ÚSTECKÉHO KRAJE NA LINKÁCH U12, U14 A T7

Smluvní strany

Ústecký kraj

Sídlo: Velká Hradební 3118/48, 400 02 Ústí nad Labem
Zastoupený: JUDr. Markem Hrabáčem, členem Rady Ústeckého kraje pro oblast dopravy a silničního hospodářství
IČO: 70892156
DIČ: CZ70892156
Bank. spojení: Česká spořitelna, a.s.
číslo účtu: 882733379/0800

(dále jen „Ústecký kraje“ nebo „Objednatel“)

a

Die Länderbahn CZ s.r.o.

Sídlo: U Studánky 39/1, Krásné Březno, 400 07 Ústí nad Labem
Zastoupený: Ing. Michalem Bartákem, jednatelem
IČO: 08342849
DIČ: CZ08342849
Bank. spojení: Československá obchodní banka, a.s.
číslo účtu: 240295098/0300

(dále jen „Dopravce“)

(Dopravce s Objednatelem dále společně jen „Smluvní strany“ a jednotlivě také „Smluvní strana“)

Preambule

VZHLEDEM K TOMU, ŽE

A) dne 11. dubna 2019 byla mezi Smluvními stranami uzavřena smlouva č. **19/SML1195/SoVS/DS** o veřejných službách v přepravě cestujících veřejnou drážní osobní dopravou k zajištění dopravní obslužnosti Ústeckého kraje na linkách U12, U14 a T7 (dále jen „**Smlouva**“);

B) k datu platnosti nového jízdního řádu 2023/2024 (10. prosince 2023) dojde k úpravě objednávky dopravní obslužnosti Ústeckého kraje a tím ke změně dopravního výkonu;

C) Smluvní strany se dohodly na tom, že hodnota průměrného rozsahu veřejných služeb (dopravního výkonu) pro jízdní řád 2023/2024 bude **snížena na 1.231.000 vlkm**. Konkrétní rozsah dopravního výkonu pro jízdní řád 2023/2024 upravuje příloha č. 1 postupem specifikovaným v čl. 12 odst. 3 a 4 Smlouvy.

UZAVÍRAJÍ SMLUVNÍ STRANY níže uvedeného dne, měsíce a roku na základě vzájemné shody tento dodatek č. 10 ke Smlouvě (dále jen „Dodatek č. 10“):

Článek 1

1. Smluvní strany shodně prohlašují, že v souladu s čl. 12 odst. 3 a 4 Smlouvy navrhl Objednatel změny místního i časového vymezení linek (jízdního řádu) pro období platnosti jízdního řádu 2023/2024 (tj. v rozmezí od 10. prosince 2023 včetně do 7. prosince 2024 včetně), který zaslal Dopravci minimálně 30 dnů před počátkem lhůty pro podání řádné žádosti o přidělení kapacity dráhy dle Zákona o dráhách. Dopravce požádal přídělce kapacity dráhy o přidělení kapacity dráhy dle návrhu nového jízdního řádu vypracovaného Objednatelem.

Článek 2

1. Příloha č. 1 Smlouvy se nahrazuje novou Přílohou č. 1 ve znění Přílohy č. 1 Dodatku č. 10.

Článek 3

1. Smluvní strany pro vyloučení případných pochybností shodně prohlašují a potvrzují, že (i) byly s novým zněním přílohy č. 1 Smlouvy, které je přiloženo k Dodatku č. 10, seznámeny s dostatečným předstihem před 10. prosincem 2023, (ii) Dopravce se počínaje 10. prosincem 2023 bude řídit novým zněním přílohy č. 1 Smlouvy, které je přiloženo k Dodatku č. 10, a (iii) pro výpočet kompenzace dle čl. 5 Smlouvy za období počínající 10. prosincem 2023 se uplatní nové znění přílohy č. 1 Smlouvy, které je přiloženo k Dodatku č. 10.
2. Dodatek č. 10 nabývá platnosti dnem jeho podpisu oběma Smluvními stranami a účinnosti okamžikem jeho řádného uveřejnění v registru smluv. Pro odstranění pochybností Smluvní strany prohlašují, že se změnami dohodnutými v Dodatku č. 10 řídí od 10. prosince 2023, a že Dopravce je oprávněn uplatnit nárok na úhradu kompenzace ve výši odpovídající ustanovením Dodatku č. 10 a jeho příloh za období počínaje dnem 10. prosince 2023.

3. Smluvní strany se dohodly na tom, že uveřejnění Dodatku č. 10 v registru smluv provede Objednatel, který zároveň zajistí, aby informace o uveřejnění Dodatku č. 10 byla zaslána Dopravci do datové schránky ID: se7ixzz nebo na e-mail: michal.bartak@laender-bahn.com.
4. Ustanovení Smlouvy, která nejsou dotčena Dodatkem č. 10, zůstávají nadále v platnosti.
5. Dodatek č. 10 je vyhotoven pouze elektronicky. Každá ze Smluvních stran obdrží elektronické vyhotovení (soubor ve standardizovaném formátu PDF [Portable Document Format – Přenosný formát dokumentů]) s platností originálu opatřeného za obě Smluvní strany zaručenými elektronickými podpisy všech osob oprávněných Dodatek č. 10 podepsat.
6. Objednatel potvrzuje, že o uzavření Dodatku č. 10 bylo rozhodnuto usnesením Rady Ústeckého kraje ze dne 22. listopadu 2023.

Podpisy smluvních stran

Objednatel a Dopravce shodně prohlašují, že si Dodatek č. 10 ke Smlouvě před jeho podpisem řádně přečetli, že mu rozumí a že byl uzavřen po vzájemném projednání podle jejich pravé a svobodné vůle. Na důkaz toho Smluvní strany připojují své podpisy:

Za objednatele:	Za Dopravce:
……	……
Ústecký kraj	**Die Länderbahn CZ s.r.o.**
JUDr. Marek Hrabáč člen Rady Ústeckého kraje na základě usnesení Rady Ústeckého kraje č. 008/4R/2020 ze dne 16. 12. 2020	**Ing. Michal Barták** jednatel

Přílohy

Příloha 1 Vymezení dopravního výkonu provozovaného Dopravcem dle této Smlouvy

Příloha č. 1

Vymezení dopravního výkonu provozovaného Dopravcem dle této Smlouvy

Dopravce: Die Länderbahn CZ, s.r.o. **Linka U12 Osek město - Most - Louny - Rakovník (část na území Ústeckého kraje)**

Číslo vlaku	Čas odjezdu vlaku z výchozí stanice	Časová poznámka	Výchozí stanice / začátek dopravního výkonu	Cílová stanice / konec dopravního výkonu	Mezikrajské vyrovnání	Délka trasy vlaku	Četnost vedení vlaku	Dopravní výkon za období	Četnost vedení vlaku	Dopravní výkon za období	Četnost vedení vlaku	Dopravní výkon za období	Četnost vedení vlaku	Dopravní výkon za období	Četnost vedení vlaku	Dopravní výkon za období	Četnost vedení vlaku	Dopravní výkon za období	Četnost vedení vlaku	Dopravní výkon za období	Četnost vedení vlaku	Dopravní výkon za období	Četnost vedení vlaku	Dopravní výkon za období	Četnost vedení vlaku	Dopravní výkon za období	Četnost vedení vlaku	Dopravní výkon za období	Četnost vedení vlaku	Dopravní výkon za období	Četnost vedení vlaku*	Dopravní výkon za období*
							od 11.12.2022 do 09.12.2023		od 11.12.2022 do 31.12.2022		leden 2023		únor 2023		březen 2023		duben 2023		květen 2023		červen 2023		červenec 2023		srpen 2023		září 2023		říjen 2023		listopad 2023		od 1.12.2023 do 09.12.2023		od 10.12.2023 do 31.12.2023	
6741	3:58	⚒	Louny	hr.VUSC ÚK/StK	N	24,0	251	6 024,0	14	336,0	22	528,0	20	480,0	23	552,0	18	432,0	21	504,0	22	528,0	19	456,0	23	552,0	20	480,0	22	528,0	21	504,0	6	144,0	13	312,0
6743	4:49	⚒	Louny	hr.VUSC ÚK/StK	N	24,0	251	6 024,0	14	336,0	22	528,0	20	480,0	23	552,0	18	432,0	21	504,0	22	528,0	19	456,0	23	552,0	20	480,0	22	528,0	21	504,0	6	144,0	13	312,0
6701	4:30	⚒	Osek město	Louny město	N	47,5	251	11 922,5	14	665,0	22	1 045,0	20	950,0	23	1 092,5	18	855,0	21	997,5	22	1 045,0	19	902,5	23	1 092,5	20	950,0	22	1 045,0	21	997,5	6	285,0	13	617,5
6721	5:03	25	Most	hr.VUSC ÚK/StK	N	49,8	113	5 627,4	7	348,6	9	448,2	8	398,4	8	398,4	12	597,6	10	498,0	8	398,4	12	597,6	8	398,4	10	498,0	9	448,2	9	448,2	3	149,4	9	448,2
6745	5:56	⚒	Louny	hr.VUSC ÚK/StK	N	24,0	251	6 024,0	14	336,0	22	528,0	20	480,0	23	552,0	18	432,0	21	504,0	22	528,0	19	456,0	23	552,0	20	480,0	22	528,0	21	504,0	6	144,0	13	312,0
6731	5:30	⚒	Osek město	Most	N	19,3	125	2 412,5	14	270,2	22	424,6	20	386,0	23	443,9	18	347,4	21	405,3	7	135,1	0	0,0	0	0,0	0	0,0	0	0,0	0	0,0	0	0,0	0	0,0
6731	6:03	▶	Most	Louny město	N	28,2	182	5 132,4	21	592,2	31	874,2	28	789,6	31	874,2	30	846,0	31	874,2	10	282,0	0	0,0	0	0,0	0	0,0	0	0,0	0	0,0	0	0,0	0	0,0
6731	6:41	⚒	Louny město	Domoušice	N	19,8	125	2 475,0	14	277,2	22	435,6	20	396,0	23	455,4	18	356,4	21	415,8	7	138,6	0	0,0	0	0,0	0	0,0	0	0,0	0	0,0	0	0,0	0	0,0
6731	6:03	26	Most	Louny město	N	28,2	56	1 579,2	0	0,0	0	0,0	0	0,0	0	0,0	0	0,0	0	0,0	5	141,0	12	338,4	8	225,6	10	282,0	9	253,8	9	253,8	3	84,6	9	253,8
6739	5:30	⚒	Osek město	Domoušice	N	67,3	58	3 903,4	0	0,0	0	0,0	0	0,0	0	0,0	0	0,0	0	0,0	15	1 009,5	19	1 278,7	23	1 547,9	1	67,3	0	0,0	0	0,0	0	0,0	0	0,0
6739	5:30	⚒	Osek město	Louny	N	45,1	68	3 066,8	0	0,0	0	0,0	0	0,0	0	0,0	0	0,0	0	0,0	0	0,0	0	0,0	0	0,0	19	856,9	22	992,2	21	947,1	6	270,6	13	586,3
6703	6:30	⚒	Osek město	Most	N	19,3	251	4 844,3	14	270,2	22	424,6	20	386,0	23	443,9	18	347,4	21	405,3	22	424,6	19	366,7	23	443,9	20	386,0	22	424,6	21	405,3	6	115,8	13	250,9
1244	6:36	⚒	Louny	Most	N	31,2	68	2 121,6	0	0,0	0	0,0	0	0,0	0	0,0	0	0,0	0	0,0	0	0,0	0	0,0	0	0,0	19	592,8	22	686,4	21	655,2	6	187,2	13	405,6
6703	7:03	▶	Most	hr.VUSC ÚK/StK	N	49,8	364	18 127,2	21	1 045,8	31	1 543,8	28	1 394,4	31	1 543,8	30	1 494,0	31	1 543,8	30	1 494,0	31	1 543,8	31	1 543,8	30	1 494,0	31	1 543,8	30	1 494,0	9	448,2	22	1 095,6
6751	7:30	⚒	Osek město	Most	N	19,3	251	4 844,3	14	270,2	22	424,6	20	386,0	23	443,9	18	347,4	21	405,3	22	424,6	19	366,7	23	443,9	20	386,0	22	424,6	21	405,3	6	115,8	13	250,9
6751	8:03	▶	Most	Louny město	N	28,2	364	10 264,8	21	592,2	31	874,2	28	789,6	31	874,2	30	846,0	31	874,2	30	846,0	31	874,2	31	874,2	30	846,0	31	874,2	30	846,0	9	253,8	22	620,4
6705	9:03	▶	Most	hr.VUSC ÚK/StK	N	49,8	364	18 127,2	21	1 045,8	31	1 543,8	28	1 394,4	31	1 543,8	30	1 494,0	31	1 543,8	30	1 494,0	31	1 543,8	31	1 543,8	30	1 494,0	31	1 543,8	30	1 494,0	9	448,2	22	1 095,6
6753	10:03	▶	Most	Louny město	N	28,2	364	10 264,8	21	592,2	31	874,2	28	789,6	31	874,2	30	846,0	31	874,2	30	846,0	31	874,2	31	874,2	30	846,0	31	874,2	30	846,0	9	253,8	22	620,4
6707	10:30	⚒	Osek město	Most	N	19,3	251	4 844,3	14	270,2	22	424,6	20	386,0	23	443,9	18	347,4	21	405,3	22	424,6	19	366,7	23	443,9	20	386,0	22	424,6	21	405,3	6	115,8	13	250,9
6707	11:03	▶	Most	hr.VUSC ÚK/StK	N	49,8	364	18 127,2	21	1 045,8	31	1 543,8	28	1 394,4	31	1 543,8	30	1 494,0	31	1 543,8	30	1 494,0	31	1 543,8	31	1 543,8	30	1 494,0	31	1 543,8	30	1 494,0	9	448,2	22	1 095,6
6733	12:03	▶	Most	Louny město	N	28,2	364	10 264,8	21	592,2	31	874,2	28	789,6	31	874,2	30	846,0	31	874,2	30	846,0	31	874,2	31	874,2	30	846,0	31	874,2	30	846,0	9	253,8	22	620,4
6733	12:41	⚒	Louny město	Hřivice	N	10,1	251	2 535,1	14	141,4	22	222,2	20	202,0	23	232,3	18	181,8	21	212,1	22	222,2	19	191,9	23	232,3	20	202,0	22	222,2	21	212,1	6	60,6	13	131,3
6709	12:30	⚒	Osek město	Most	N	19,3	251	4 844,3	14	270,2	22	424,6	20	386,0	23	443,9	18	347,4	21	405,3	22	424,6	19	366,7	23	443,9	20	386,0	22	424,6	21	405,3	6	115,8	13	250,9
6709	13:03	▶	Most	hr.VUSC ÚK/StK	N	49,8	364	18 127,2	21	1 045,8	31	1 543,8	28	1 394,4	31	1 543,8	30	1 494,0	31	1 543,8	30	1 494,0	31	1 543,8	31	1 543,8	30	1 494,0	31	1 543,8	30	1 494,0	9	448,2	22	1 095,6
6735	14:03	▶	Most	Louny město	N	28,2	364	10 264,8	21	592,2	31	874,2	28	789,6	31	874,2	30	846,0	31	874,2	30	846,0	31	874,2	31	874,2	30	846,0	31	874,2	30	846,0	9	253,8	22	620,4
6735	14:41	⚒	Louny město	Domoušice	N	19,8	251	4 969,8	14	277,2	22	435,6	20	396,0	23	455,4	18	356,4	21	415,8	22	435,6	19	376,2	23	455,4	20	396,0	22	435,6	21	415,8	6	118,8	13	257,4
6711	14:30	⚒	Osek město	Most	N	19,3	251	4 844,3	14	270,2	22	424,6	20	386,0	23	443,9	18	347,4	21	405,3	22	424,6	19	366,7	23	443,9	20	386,0	22	424,6	21	405,3	6	115,8	13	250,9
6711	15:03	▶	Most	hr.VUSC ÚK/StK	N	49,8	364	18 127,2	21	1 045,8	31	1 543,8	28	1 394,4	31	1 543,8	30	1 494,0	31	1 543,8	30	1 494,0	31	1 543,8	31	1 543,8	30	1 494,0	31	1 543,8	30	1 494,0	9	448,2	22	1 095,6
6713	15:30	⚒	Osek město	Most	N	19,3	251	4 844,3	14	270,2	22	424,6	20	386,0	23	443,9	18	347,4	21	405,3	22	424,6	19	366,7	23	443,9	20	386,0	22	424,6	21	405,3	6	115,8	13	250,9
6713	16:03	▶	Most	Louny město	N	28,2	364	10 264,8	21	592,2	31	874,2	28	789,6	31	874,2	30	846,0	31	874,2	30	846,0	31	874,2	31	874,2	30	846,0	31	874,2	30	846,0	9	253,8	22	620,4
6713	16:41	⚒	Louny město	hr.VUSC ÚK/StK	N	21,6	251	5 421,6	14	302,4	22	475,2	20	432,0	23	496,8	18	388,8	21	453,6	22	475,2	19	410,4	23	496,8	20	432,0	22	475,2	21	453,6	6	129,6	13	280,8
6715	16:30	⚒	Osek město	Most	N	19,3	251	4 844,3	14	270,2	22	424,6	20	386,0	23	443,9	18	347,4	21	405,3	22	424,6	19	366,7	23	443,9	20	386,0	22	424,6	21	405,3	6	115,8	13	250,9
6715	17:03	▶	Most	hr.VUSC ÚK/StK	N	49,8	364	18 127,2	21	1 045,8	31	1 543,8	28	1 394,4	31	1 543,8	30	1 494,0	31	1 543,8	30	1 494,0	31	1 543,8	31	1 543,8	30	1 494,0	31	1 543,8	30	1 494,0	9	448,2	22	1 095,6
6737	18:03	▶	Most	Louny město	N	28,2	364	10 264,8	21	592,2	31	874,2	28	789,6	31	874,2	30	846,0	31	874,2	30	846,0	31	874,2	31	874,2	30	846,0	31	874,2	30	846,0	9	253,8	22	620,4
6737	18:41	⚒	Louny město	Hřivice	N	10,1	251	2 535,1	14	141,4	22	222,2	20	202,0	23	232,3	18	181,8	21	212,1	22	222,2	19	191,9	23	232,3	20	202,0	22	222,2	21	212,1	6	60,6	13	131,3
6717	18:30	⚒	Osek město	Most	N	19,3	251	4 844,3	14	270,2	22	424,6	20	386,0	23	443,9	18	347,4	21	405,3	22	424,6	19	366,7	23	443,9	20	386,0	22	424,6	21	405,3	6	115,8	13	250,9
6717	19:03	10	Most	hr.VUSC ÚK/StK	N	49,8	362	18 027,6	19	946,2	31	1 543,8	28	1 394,4	31	1 543,8	30	1 494,0	31	1 543,8	30	1 494,0	31	1 543,8	31	1 543,8	30	1 494,0	31	1 543,8	30	1 494,0	9	448,2	20	996,0
6727	19:03	S1	Most	Louny město	N	28,2	2	56,4	2	56,4	0	0,0	0	0,0	0	0,0	0	0,0	0	0,0	0	0,0	0	0,0	0	0,0	0	0,0	0	0,0	0	0,0	0	0,0	2	56,4
6755	20:03	10	Most	Louny město	N	28,2	362	10 208,4	19	535,8	31	874,2	28	789,6	31	874,2	30	846,0	31	874,2	30	846,0	31	874,2	31	874,2	30	846,0	31	874,2	30	846,0	9	253,8	20	564,0
6757	20:30	⚒	Osek město	Most	N	19,3	251	4 844,3	14	270,2	22	424,6	20	386,0	23	443,9	18	347,4	21	405,3	22	424,6	19	366,7	23	443,9	20	386,0	22	424,6	21	405,3	6	115,8	13	250,9
6757	21:03	10	Most	Louny město	N	28,2	362	10 208,4	19	535,8	31	874,2	28	789,6	31	874,2	30	846,0	31	874,2	30	846,0	31	874,2	31	874,2	30	846,0	31	874,2	30	846,0	9	253,8	20	564,0
6719	22:16	10	Most	hr.VUSC ÚK/StK	N	49,8	180	8 964,0	19	946,2	31	1 543,8	28	1 394,4	31	1 543,8	30	1 494,0	31	1 543,8	10	498,0	0	0,0	0	0,0	0	0,0	0	0,0	0	0,0	0	0,0	0	0,0
6719	22:23	10	Most	hr.VUSC ÚK/StK	N	49,8	182	9 063,6	0	0,0	0	0,0	0	0,0	0	0,0	0	0,0	0	0,0	20	996,0	31	1 543,8	31	1 543,8	30	1 494,0	31	1 543,8	30	1 494,0	9	448,2	20	996,0
6759	22:30	S3	Osek město	Most	N	19,3	26	501,8	3	57,9	4	77,2	4	77,2	5	96,5	4	77,2	4	77,2	2	38,6	0	0,0	0	0,0	0	0,0	0	0,0	0	0,0	0	0,0	0	0,0
6759	23:03	10	Most	Louny město	N	28,2	180	5 076,0	19	535,8	31	874,2	28	789,6	31	874,2	30	846,0	31	874,2	10	282,0	0	0,0	0	0,0	0	0,0	0	0,0	0	0,0	0	0,0	0	0,0
6761	22:50	S3	Osek město	Most	N	19,3	28	540,4	0	0,0	0	0,0	0	0,0	0	0,0	0	0,0	0	0,0	3	57,9	5	96,5	4	77,2	6	115,8	4	77,2	4	77,2	2	38,6	3	57,9
6761	23:23	10	Most	Louny město	N	28,2	182	5 132,4	0	0,0	0	0,0	0	0,0	0	0,0	0	0,0	0	0,0	20	564,0	31	874,2	31	874,2	30	846,0	31	874,2	30	846,0	9	253,8	20	564,0
6750	4:12	11	Louny město	Most	N	28,2	362	10 208,4	20	564,0	30	846,0	28	789,6	31	874,2	30	846,0	31	874,2	30	846,0	31	874,2	31	874,2	30	846,0	31	874,2	30	846,0	9	253,8	21	592,2
6750	5:00	⚒	Most	Osek město	N	19,3	251	4 844,3	14	270,2	22	424,6	20	386,0	23	443,9	18	347,4	21	405,3	22	424,6	19	366,7	23	443,9	20	386,0	22	424,6	21	405,3	6	115,8	13	250,9
6700	4:36	⚒	hr.VUSC ÚK/StK	Louny město	N	21,6	251	5 421,6	14	302,4	22	475,2	20	432,0	23	496,8	18	388,8	21	453,6	22	475,2	19	410,4	23	496,8	20	432,0	22	475,2	21	453,6	6	129,6	13	280,8
6700	5:04	▶	Louny město	Most	N	28,2	364	10 264,8	21	592,2	31	874,2	28	789,6	31	874,2	30	846,0	31	874,2	30	846,0	31	874,2	31	874,2	30	846,0	31	874,2	30	846,0	9	253,8	22	620,4
6700	6:00	⚒	Most	Osek město	N	19,3	251	4 844,3	14	270,2	22	424,6	20	386,0	23	443,9	18	347,4	21	405,3	22	424,6	19	366,7	23	443,9	20	386,0	22	424,6	21	405,3	6	115,8	13	250,9
6702	5:44	11	hr.VUSC ÚK/StK	Louny město	N	21,6	362	7 819,2	20	432,0	30	648,0	28	604,8	31	669,6	30	648,0	31	669,6	30	648,0	31	669,6	31	669,6	30	648,0	31	669,6	30	648,0	9	194,4	21	453,6
6702	6:13	▶	Louny město	Most	N	28,2	364	10 264,8	21	592,2	31	874,2	28	789,6	31	874,2	30	846,0	31	874,2	30	846,0	31	874,2	31	874,2	30	846,0	31	874,2	30	846,0	9	253,8	22	620,4
6702	7:00	⚒	Most	Osek město	N	19,3	251	4 844,3	14	270,2	22	424,6	20	386,0	23	443,9	18	347,4	21	405,3	22	424,6	19	366,7	23	443,9	20	386,0	22	424,6	21	405,3	6	115,8	13	250,9
6752	7:12	26	Louny město	Most	N	28,2	113	3 186,6	7	197,4	9	253,8	8	225,6	8	225,6	12	338,4	10	282,0	8	225,6	12	338,4	8	225,6	10	282,0	9	253,8	9	253,8	3	84,6	9	253,8
6704	6:47	⚒	hr.VUSC ÚK/StK	Most	N	49,8	251	12 499,8	14	697,2	22	1 095,6	20	996,0	23	1 145,4	18	896,4	21	1 045,8	22	1 095,6	19	946,2	23	1 145,4	20	996,0	22	1 095,6	21	1 045,8	6	298,8	13	647,4
6730	7:44	26	hr.VUSC ÚK/StK	Domoušice	N	1,8	113	203,4	7	12,6	9	16,2	8	14,4	8	14,4	12	21,6	10	18,0	8	14,4	12	21,6	8	14,4	10	18,0	9	16,2	9	16,2	3	5,4	9	16,2
6730	7:47	▶	Domoušice	Most	N	48,0	296	14 208,0	21	1 008,0	31	1 488,0	28	1 344,0	31	1 488,0	30	1 440,0	31	1 488,0	30	1 440,0	31	1 488,0	31	1 488,0	11	528,0	9	432,0	9	432,0	3	144,0	9	432,0
6738	7:44	⚒	hr.VUSC ÚK/StK	Most	N	49,8	68	3 386,4	0	0,0	0	0,0	0	0,0	0	0,0	0	0,0	0	0,0	0	0,0	0	0,0	0	0,0	19	946,2	22	1 095,6	21	1 045,8	6	298,8	13	647,4
6754	9:12	▶	Louny město	Most	N	28,2	364	10 264,8	21	592,2	31	874,2	28	789,6	31	874,2	30	846,0	31	874,2	30	846,0	31	874,2	31	874,2	30	846,0	31	874,2	30	846,0	9	253,8	22	620,4
6754	10:00	⚒	Most	Osek město	N	19,3	251	4 844,3	14	270,2	22	424,6	20	386,0	23	443,9	18	347,4	21	405,3	22	424,6	19	366,7	23	443,9	20	386,0	22	424,6	21	405,3	6	115,8	13	250,9
6706	9:44	▶	hr.VUSC ÚK/StK	Most	N	49,8	364	18 127,2	21	1 045,8	31	1 543,8	28	1 394,4	31	1 543,8	30	1 494,0	31	1 543,8	30	1 494,0	31	1 543,8	31	1 543,8	30	1 494,0	31	1 543,8	30	1 494,0	9	448,2	22	1 095,6
6756	11:12	▶	Louny město	Most	N	28,2	364	10 264,8	21	592,2	31	874,2	28	789,6	31	874,2	30	846,0	31	874,2	30	846,0	31	874,2	31	874,2	30	846,0	31	874,2	30	846,0	9	253,8	22	620,4
6756	12:00	⚒	Most	Osek město	N	19,3	251	4 844,3	14	270,2	22	424,6	20	386,0	23	443,9	18	347,4	21	405,3	22	424,6	19	366,7	23	443,9	20	386,0	22	424,6	21	405,3	6	115,8	13	250,9
6708	11:44	▶	hr.VUSC ÚK/StK	Most	N	49,8	364	18 127,2	21	1 045,8	31	1 543,8	28	1 394,4	31	1 543,8	30	1 494,0	31	1 543,8	30	1 494,0	31	1 543,8	31	1 543,8	30	1 494,0	31	1 543,8	30	1 494,0	9	448,2	22	1 095,6
6732	12:59	⚒	Hřivice	Louny město	N	10,1	251	2 535,1	14	141,4	22	222,2	20	202,0	23	232,3	18	181,8	21	212,1	22	222,2	19	191,9	23	232,3	20	202,0	22	222,2	21	212,1	6	60,6	13	131,3
6732	13:12	▶	Louny město	Most	N	28,2	364	10 264,8	21	592,2	31	874,2	28	789,6	31	874,2	30	846,0	31	874,2	30	846,0	31	874,2	31	874,2	30	846,0	31	874,2	30	846,0	9	253,8	22	620,4
6732	14:00	⚒	Most	Osek město	N	19,3	251	4 844,3	14	270,2	22	424,6	20	386,0	23	443,9	18	347,4	21	405,3	22	424,6	19	366,7	23	443,9	20	386,0	22	424,6	21	405,3	6	115,8	13	250,9
6710	13:38	▶	hr.VUSC ÚK/StK	Most	N	49,8	364	18 127,2	21	1 045,8	31	1 543,8	28	1 394,4	31	1 543,8	30	1 494,0	31	1 543,8	30	1 494,0	31	1 543,8	31	1 543,8	30	1 494,0	31	1 543,8	30	1 494,0	9	448,2	22	1 095,6
6710	15:00	⚒	Most	Osek město	N	19,3	251	4 844,3	14	270,2	22	424,6	20	386,0	23	443,9	18	347,4	21	405,3	22	424,6	19	366,7	23	443,9	20	386,0	22	424,6	21	405,3	6	115,8	13	250,9
6712	14:33	⚒	hr.VUSC ÚK/StK	Louny město	N	21,6	251	5 421,6	14	302,4	22	475,2	20	432,0	23	496,8	18	388,8	21	453,6	22	475,2	19	410,4	23	496,8	20	432,0	22	475,2	21	453,6	6	129,6	13	280,8
6712	15:12	▶	Louny město	Most	N	28,2	364	10 264,8	21	592,2	31	874,2	28	789,6	31	874,2	30	846,0	31	874,2	30	846,0	31	874,2	31	874,2	30	846,0	31	874,2	30	846,0	9	253,8	22	620,4
6712	16:00	⚒	Most	Osek město	N	19,3	251	4 844,3	14	270,2	22	424,6	20	386,0	23	443,9	18	347,4	21	405,3	22	424,6	19	366,7	23	443,9	20	386,0	22	424,6	21	405,3	6	115,8	13	250,9
6714	15:46	▶	hr.VUSC ÚK/StK	Most	N	49,8	364	18 127,2	21	1 045,8	31	1 543,8	28	1 394,4	31	1 543,8	30	1 494,0	31	1 543,8	30	1 494,0	31	1 543,8	31	1 543,8	30	1 494,0	31	1 543,8	30	1 494,0	9	448,2	22	1 095,6
6714	17:00	⚒	Most	Osek město	N	19,3	251	4 844,3	14	270,2	22	424,6	20	386,0	23	443,9	18	347,4	21	405,3	22	424,6	19	366,7	23	443,9	20	386,0	22	424,6	21	405,3	6	115,8	13	250,9
6734	16:41	⚒	Domoušice	Louny město	N	19,8	251	4 969,8	14	277,2	22	435,6	20	396,0	23	455,4	18	356,4	21	415,8	22	435,6	19	376,2	23	455,4	20	396,0	22	435,6	21	415,8	6	118,8	13	257,4
6734	17:12	▶	Louny město	Most	N	28,2	364	10 264,8	21	592,2	31	874,2	28	789,6	31	874,2	30	846,0	31	874,2	30	846,0	31	874,2	31	874,2	30	846,0	31	874,2

Příloha č. 1

Vymezení dopravního výkonu provozovaného Dopravcem dle této Smlouvy

6718	20:20	10	Louny	Most	N	25,8	362	9 339,6	19	490,2	31	799,8	28	722,4	31	799,8	30	774,0	31	799,8	30	774,0	31	799,8	31	799,8	30	774,0	31	799,8	30	774,0	9	232,2	20	516,0
6758	21:12	10	Louny město	Most	N	28,2	362	10 208,4	19	535,8	31	874,2	28	789,6	31	874,2	30	846,0	31	874,2	30	846,0	31	874,2	31	874,2	30	846,0	31	874,2	30	846,0	9	253,8	20	564,0
6758	22:00	⚒	Most	Osek město	N	19,3	251	4 844,3	14	270,2	22	424,6	20	386,0	23	443,9	18	347,4	21	405,3	22	424,6	19	366,7	23	443,9	20	386,0	22	424,6	21	405,3	6	115,8	13	250,9
6720	21:50	10	hr.VUSC ÚK/StK	Louny	N	24,0	180	4 320,0	19	456,0	31	744,0	28	672,0	31	744,0	30	720,0	31	744,0	10	240,0	0	0,0	0	0,0	0	0,0	0	0,0	0	0,0	0	0,0	0	0,0
6720	22:24	10	Louny	Most	N	25,8	180	4 644,0	19	490,2	31	799,8	28	722,4	31	799,8	30	774,0	31	799,8	10	258,0	0	0,0	0	0,0	0	0,0	0	0,0	0	0,0	0	0,0	0	0,0
6722	21:41	10	hr.VUSC ÚK/StK	Most	N	49,8	182	9 063,6	0	0,0	0	0,0	0	0,0	0	0,0	0	0,0	0	0,0	20	996,0	31	1 543,8	31	1 543,8	30	1 494,0	31	1 543,8	30	1 494,0	9	448,2	20	996,0
6740	23:24	⚒	hr.VUSC ÚK/StK	Louny	N	24,0	251	6 024,0	14	336,0	22	528,0	20	480,0	23	552,0	18	432,0	21	504,0	22	528,0	19	456,0	23	552,0	20	480,0	22	528,0	21	504,0	6	144,0	13	312,0
			Dopravní výkon ve vlkm za období							39 724,5		60 334,6		54 636,4		61 087,1		56 190,4		59 701,0		58 943,3		58 353,5		61 067,8		57 801,0		60 622,0		58 467,4		17 347,4		40 641,9

Dopravce: Die Länderbahn CZ, s.r.o. **Linka U12 Osek město - Most - Louny - Rakovník (část na území Středočeského kraje)**

Číslo vlaku	Čas odjezdu vlaku z výchozí stanice	Časová poznámka	Výchozí stanice / začátek dopravního výkonu	Cílová stanice / konec dopravního výkonu	Mezikrajské vyrovnání	Délka trasy vlaku	Četnost vedení vlaku	Dopravní výkon za období	Četnost vedení vlaku	Dopravní výkon za období	Četnost vedení vlaku	Dopravní výkon za období	Četnost vedení vlaku	Dopravní výkon za období	Četnost vedení vlaku	Dopravní výkon za období	Četnost vedení vlaku	Dopravní výkon za období	Četnost vedení vlaku	Dopravní výkon za období	Četnost vedení vlaku	Dopravní výkon za období	Četnost vedení vlaku	Dopravní výkon za období	Četnost vedení vlaku	Dopravní výkon za období	Četnost vedení vlaku	Dopravní výkon za období	Četnost vedení vlaku	Dopravní výkon za období	Četnost vedení vlaku	Dopravní výkon za období	Četnost vedení vlaku	Dopravní výkon za období
							od 11.12.2022 do 09.12.2023		od 11.12.2022 do 31.12.2022		leden 2023		únor 2023		březen 2023		duben 2023		květen 2023		červen 2023		červenec 2023		srpen 2023		září 2023		říjen 2023		listopad 2023		od 1.12.2023 do 09.12.2023		od 10.12.2023 do 31.12.2023		
6741	4:28	⚒	hr.VUSC ÚK/StK	Rakovník	A	24,9	251	6 249,9	14	348,6	22	547,8	20	498,0	23	572,7	18	448,2	21	522,9	22	547,8	19	473,1	23	572,7	20	498,0	22	547,8	21	522,9	6	149,4	13	323,7
6743	5:34	⚒	hr.VUSC ÚK/StK	Rakovník	A	24,9	251	6 249,9	14	348,6	22	547,8	20	498,0	23	572,7	18	448,2	21	522,9	22	547,8	19	473,1	23	572,7	20	498,0	22	547,8	21	522,9	6	149,4	13	323,7
6721	6:14	25	hr.VUSC ÚK/StK	Rakovník	A	24,9	113	2 813,7	7	174,3	9	224,1	8	199,2	8	199,2	12	298,8	10	249,0	8	199,2	12	298,8	8	199,2	10	249,0	9	224,1	9	224,1	3	74,7	9	224,1
6745	6:40	⚒	hr.VUSC ÚK/StK	Rakovník	A	24,9	251	6 249,9	14	348,6	22	547,8	20	498,0	23	572,7	18	448,2	21	522,9	22	547,8	19	473,1	23	572,7	20	498,0	22	547,8	21	522,9	6	149,4	13	323,7
6703	8:14	▶	hr.VUSC ÚK/StK	Rakovník	A	24,9	364	9 063,6	21	522,9	31	771,9	28	697,2	31	771,9	30	747,0	31	771,9	30	747,0	31	771,9	31	771,9	30	747,0	31	771,9	30	747,0	9	224,1	22	547,8
6705	10:14	▶	hr.VUSC ÚK/StK	Rakovník	A	24,9	364	9 063,6	21	522,9	31	771,9	28	697,2	31	771,9	30	747,0	31	771,9	30	747,0	31	771,9	31	771,9	30	747,0	31	771,9	30	747,0	9	224,1	22	547,8
6707	12:14	▶	hr.VUSC ÚK/StK	Rakovník	A	24,9	364	9 063,6	21	522,9	31	771,9	28	697,2	31	771,9	30	747,0	31	771,9	30	747,0	31	771,9	31	771,9	30	747,0	31	771,9	30	747,0	9	224,1	22	547,8
6709	14:09	▶	hr.VUSC ÚK/StK	Rakovník	A	24,9	364	9 063,6	21	522,9	31	771,9	28	697,2	31	771,9	30	747,0	31	771,9	30	747,0	31	771,9	31	771,9	30	747,0	31	771,9	30	747,0	9	224,1	22	547,8
6711	16:15	▶	hr.VUSC ÚK/StK	Rakovník	A	24,9	364	9 063,6	21	522,9	31	771,9	28	697,2	31	771,9	30	747,0	31	771,9	30	747,0	31	771,9	31	771,9	30	747,0	31	771,9	30	747,0	9	224,1	22	547,8
6713	17:09	⚒	hr.VUSC ÚK/StK	Rakovník	A	24,9	251	6 249,9	14	348,6	22	547,8	20	498,0	23	572,7	18	448,2	21	522,9	22	547,8	19	473,1	23	572,7	20	498,0	22	547,8	21	522,9	6	149,4	13	323,7
6715	18:09	▶	hr.VUSC ÚK/StK	Rakovník	A	24,9	364	9 063,6	21	522,9	31	771,9	28	697,2	31	771,9	30	747,0	31	771,9	30	747,0	31	771,9	31	771,9	30	747,0	31	771,9	30	747,0	9	224,1	22	547,8
6717	20:09	10	hr.VUSC ÚK/StK	Rakovník	A	24,9	362	9 013,8	19	473,1	31	771,9	28	697,2	31	771,9	30	747,0	31	771,9	30	747,0	31	771,9	31	771,9	30	747,0	31	771,9	30	747,0	9	224,1	20	498,0
6719	23:30	10	hr.VUSC ÚK/StK	Rakovník	A	24,9	362	9 013,8	19	473,1	31	771,9	28	697,2	31	771,9	30	747,0	31	771,9	30	747,0	31	771,9	31	771,9	30	747,0	31	771,9	30	747,0	9	224,1	20	498,0
6700	4:07	⚒	Rakovník	hr.VUSC ÚK/StK	A	24,9	251	6 249,9	14	348,6	22	547,8	20	498,0	23	572,7	18	448,2	21	522,9	22	547,8	19	473,1	23	572,7	20	498,0	22	547,8	21	522,9	6	149,4	13	323,7
6702	5:15	11	Rakovník	hr.VUSC ÚK/StK	A	24,9	362	9 013,8	20	498,0	30	747,0	28	697,2	31	771,9	30	747,0	31	771,9	30	747,0	31	771,9	31	771,9	30	747,0	31	771,9	30	747,0	9	224,1	21	522,9
6704	6:19	⚒	Rakovník	hr.VUSC ÚK/StK	A	24,9	251	6 249,9	14	348,6	22	547,8	20	498,0	23	572,7	18	448,2	21	522,9	22	547,8	19	473,1	23	572,7	20	498,0	22	547,8	21	522,9	6	149,4	13	323,7
6730	7:16	25	Rakovník	hr.VUSC ÚK/StK	A	24,9	113	2 813,7	7	174,3	9	224,1	8	199,2	8	199,2	12	298,8	10	249,0	8	199,2	12	298,8	8	199,2	10	249,0	9	224,1	9	224,1	3	74,7	9	224,1
6738	7:16	⚒	Rakovník	hr.VUSC ÚK/StK	A	24,9	68	1 693,2	0	0,0	0	0,0	0	0,0	0	0,0	0	0,0	0	0,0	0	0,0	0	0,0	0	0,0	19	473,1	22	547,8	21	522,9	6	149,4	13	323,7
6706	9:16	▶	Rakovník	hr.VUSC ÚK/StK	A	24,9	364	9 063,6	21	522,9	31	771,9	28	697,2	31	771,9	30	747,0	31	771,9	30	747,0	31	771,9	31	771,9	30	747,0	31	771,9	30	747,0	9	224,1	22	547,8
6708	11:16	▶	Rakovník	hr.VUSC ÚK/StK	A	24,9	364	9 063,6	21	522,9	31	771,9	28	697,2	31	771,9	30	747,0	31	771,9	30	747,0	31	771,9	31	771,9	30	747,0	31	771,9	30	747,0	9	224,1	22	547,8
6710	13:10	▶	Rakovník	hr.VUSC ÚK/StK	A	24,9	364	9 063,6	21	522,9	31	771,9	28	697,2	31	771,9	30	747,0	31	771,9	30	747,0	31	771,9	31	771,9	30	747,0	31	771,9	30	747,0	9	224,1	22	547,8
6712	14:04	⚒	Rakovník	hr.VUSC ÚK/StK	A	24,9	251	6 249,9	14	348,6	22	547,8	20	498,0	23	572,7	18	448,2	21	522,9	22	547,8	19	473,1	23	572,7	20	498,0	22	547,8	21	522,9	6	149,4	13	323,7
6714	15:16	▶	Rakovník	hr.VUSC ÚK/StK	A	24,9	364	9 063,6	21	522,9	31	771,9	28	697,2	31	771,9	30	747,0	31	771,9	30	747,0	31	771,9	31	771,9	30	747,0	31	771,9	30	747,0	9	224,1	22	547,8
6716	17:04	▶	Rakovník	hr.VUSC ÚK/StK	A	24,9	364	9 063,6	21	522,9	31	771,9	28	697,2	31	771,9	30	747,0	31	771,9	30	747,0	31	771,9	31	771,9	30	747,0	31	771,9	30	747,0	9	224,1	22	547,8
6718	19:10	▶	Rakovník	hr.VUSC ÚK/StK	A	24,9	364	9 063,6	21	522,9	31	771,9	28	697,2	31	771,9	30	747,0	31	771,9	30	747,0	31	771,9	31	771,9	30	747,0	31	771,9	30	747,0	9	224,1	22	547,8
6720	21:22	10	Rakovník	hr.VUSC ÚK/StK	A	24,9	180	4 482,0	19	473,1	31	771,9	28	697,2	31	771,9	30	747,0	31	771,9	10	249,0	0	0,0	0	0,0	0	0,0	0	0,0	0	0,0	0	0,0	0	0,0
6722	21:13	10	Rakovník	hr.VUSC ÚK/StK	A	24,9	182	4 531,8	0	0,0	0	0,0	0	0,0	0	0,0	0	0,0	0	0,0	20	498,0	31	771,9	31	771,9	30	747,0	31	771,9	30	747,0	9	224,1	20	498,0
6740	22:56	⚒	Rakovník	hr.VUSC ÚK/StK	A	24,9	251	6 249,9	14	348,6	22	547,8	20	498,0	23	572,7	18	448,2	21	522,9	22	547,8	19	473,1	23	572,7	20	498,0	22	547,8	21	522,9	6	149,4	13	323,7
			Dopravní výkon ve vlkm za období							11 329,5		17 156,1		15 537,6		17 330,4		16 135,2		17 031,6		16 732,8		16 732,8		17 330,4		16 907,1		17 728,8		17 106,3		5 079,6		11 952,0

Dopravce: Die Länderbahn CZ, s.r.o. **Linka U14 Jirkov - Chomutov - Žatec - Lužná u Rakovníka (-Rakovník) (část na území Ústeckého kraje)**

Číslo vlaku	Čas odjezdu vlaku z výchozí stanice	Časová poznámka	Výchozí stanice / začátek dopravního výkonu	Cílová stanice / konec dopravního výkonu	Mezikrajské vyrovnání	Délka trasy vlaku	Četnost vedení vlaku	Dopravní výkon za období	Četnost vedení vlaku	Dopravní výkon za období	Četnost vedení vlaku	Dopravní výkon za období	Četnost vedení vlaku	Dopravní výkon za období	Četnost vedení vlaku	Dopravní výkon za období	Četnost vedení vlaku	Dopravní výkon za období	Četnost vedení vlaku	Dopravní výkon za období	Četnost vedení vlaku	Dopravní výkon za období	Četnost vedení vlaku	Dopravní výkon za období	Četnost vedení vlaku	Dopravní výkon za období	Četnost vedení vlaku	Dopravní výkon za období	Četnost vedení vlaku	Dopravní výkon za období	Četnost vedení vlaku	Dopravní výkon za období	Četnost vedení vlaku*	Dopravní výkon za období*
							od 11.12.2022 do 09.12.2023		od 11.12.2022 do 31.12.2022		leden 2023		únor 2023		březen 2023		duben 2023		květen 2023		červen 2023		červenec 2023		srpen 2023		září 2023		říjen 2023		listopad 2023		od 1.12.2023 do 09.12.2023		od 10.12.2023 do 31.12.2023		
16800	4:35	42	hr.VUSC ÚK/StK	Želeč	N	9,4	54	507,6	3	28,2	5	47,0	4	37,6	4	37,6	4	37,6	5	47,0	4	37,6	6	56,4	4	37,6	5	47,0	5	47,0	4	37,6	1	9,4	2	18,8
16800	4:44	⚒	Želeč	Jirkov	N	48,9	251	12 273,9	14	684,6	22	1 075,8	20	978,0	23	1 124,7	18	880,2	21	1 026,9	22	1 075,8	19	929,1	23	1 124,7	20	978,0	22	1 075,8	21	1 026,9	6	293,4	13	635,7
16802	5:23	41	Žatec	Jirkov	N	30,4	54	1 641,6	2	60,8	4	121,6	4	121,6	4	121,6	6	182,4	4	121,6	4	121,6	5	152,0	4	121,6	6	182,4	4	121,6	5	152,0	2	60,8	3	91,2
16804	6:39	⚒	Deštnice	Žatec	N	25,2	251	6 325,2	14	352,8	22	554,4	20	504,0	23	579,6	18	453,6	21	529,2	22	554,4	19	478,8	23	579,6	20	504,0	22	554,4	21	529,2	6	151,2	13	327,6
16804	7:21	▶	Žatec	Jirkov	N	30,4	364	11 065,6	21	638,4	31	942,4	28	851,2	31	942,4	30	912,0	31	942,4	30	912,0	31	942,4	31	942,4	30	912,0	31	942,4	30	912,0	9	273,6	22	668,8
16806	8:40	25	hr.VUSC ÚK/StK	Jirkov	N	58,3	113	6 587,9	7	408,1	9	524,7	8	466,4	8	466,4	12	699,6	10	583,0	8	466,4	12	699,6	8	466,4	10	583,0	9	524,7	9	524,7	3	174,9	9	524,7
16808	10:40	▶	hr.VUSC ÚK/StK	Jirkov	N	58,3	364	21 221,2	21	1 224,3	31	1 807,3	28	1 632,4	31	1 807,3	30	1 749,0	31	1 807,3	30	1 749,0	31	1 807,3	31	1 807,3	30	1 749,0	31	1 807,3	30	1 749,0	9	524,7	22	1 282,6
16810	13:21	▶	Žatec	Jirkov	N	30,4	364	11 065,6	21	638,4	31	942,4	28	851,2	31	942,4	30	912,0	31	942,4	30	912,0	31	942,4	31	942,4	30	912,0	31	942,4	30	912,0	9	273,6	22	668,8
16812	14:40	▶	hr.VUSC ÚK/StK	Jirkov	N	58,3	364	21 221,2	21	1 224,3	31	1 807,3	28	1 632,4	31	1 807,3	30	1 749,0	31	1 807,3	30	1 749,0	31	1 807,3	31	1 807,3	30	1 749,0	31	1 807,3	30	1 749,0	9	524,7	22	1 282,6
16814	16:57	⚒	Měcholupy	Žatec	N	12,7	251	3 187,7	14	177,8	22	279,4	20	254,0	23	292,1	18	228,6	21	266,7	22	279,4	19	241,3	23	292,1	20	254,0	22	279,4	21	266,7	6	76,2	13	165,1
16814	17:21	▶	Žatec	Jirkov	N	30,4	364	11 065,6	21	638,4	31	942,4	28	851,2	31	942,4	30	912,0	31	942,4	30	912,0	31	942,4	31	942,4	30	912,0	31	942,4	30	912,0	9	273,6	22	668,8
16816	18:40	▶	hr.VUSC ÚK/StK	Jirkov	N	58,3	364	21 221,2	21	1 224,3	31	1 807,3	28	1 632,4	31	1 807,3	30	1 749,0	31	1 807,3	30	1 749,0	31	1 807,3	31	1 807,3	30	1 749,0	31	1 807,3	30	1 749,0	9	524,7	22	1 282,6
16818	21:24	10	Žatec	Jirkov	N	30,4	362	11 004,8	19	577,6	31	942,4	28	851,2	31	942,4	30	912,0	31	942,4	30	912,0	31	942,4	31	942,4	30	912,0	31	942,4	30	912,0	9	273,6	20	608,0
16801	6:00	⚒	Žatec	Deštnice	N	25,2	251	6 325,2	14	352,8	22	554,4	20	504,0	23	579,6	18	453,6	21	529,2	22	554,4	19	478,8	23	579,6	20	504,0	22	554,4	21	529,2	6	151,2	13	327,6
16803	6:04	45	Jirkov	Žatec	N	30,4	305	9 272,0	16	486,4	26	790,4	24	729,6	27	820,8	24	729,6	25	760,0	26	790,4	24	729,6	27	820,8	26	790,4	26	790,4	26	790,4	8	243,2	16	486,4
16803	6:38	⚒	Žatec	hr. VUSK ÚK/StK	N	27,9	251	7 002,9	14	390,6	22	613,8	20	558,0	23	641,7	18	502,2	21	585,9	22	613,8	19	530,1	23	641,7	20	558,0	22	613,8	21	585,9	6	167,4	13	362,7
16805	8:01	25	Jirkov	hr. VUSK ÚK/StK	N	58,3	113	6 587,9	7	408,1	9	524,7	8	466,4	8	466,4	12	699,6	10	583,0	8	466,4	12	699,6	8	466,4	10	583,0	9	524,7	9	524,7	3	174,9	9	524,7
16807	10:01	▶	Jirkov	Žatec	N	30,4	364	11 065,6	21	638,4	31	942,4	28	851,2	31	942,4	30	912,0	31	942,4	30	912,0	31	942,4	31	942,4	30	912,0	31	942,4	30	912,0	9	273,6	22	668,8
16809	12:01	▶	Jirkov	hr. VUSK ÚK/StK	N	58,3	364	21 221,2	21	1 224,3	31	1 807,3	28	1 632,4	31	1 807,3	30	1 749,0	31	1 807,3	30	1 749,0	31	1 807,3	31	1 807,3	30	1 749,0	31	1 807,3	30	1 749,0	9	524,7	22	1 282,6
16811	14:01	▶	Žatec	Jirkov	N	30,4	364	11 065,6	21	638,4	31	942,4	28	851,2	31	942,4	30	912,0	31	942,4	30	912,0	31	942,4	31	942,4	30	912,0	31	942,4	30	912,0	9	273,6	22	668,8
16811	14:43	⚒	Žatec	Deštnice	N	25,2	251	6 325,2	14	352,8	22	554,4	20	504,0	23	579,6	18	453,6	21	529,2	22	554,4	19	478,8	23	579,6	20	504,0	22	554,4	21	529,2	6	151,2	13	327,6
16813	16:01	▶	Jirkov	hr. VUSK ÚK/StK	N	58,3	364	21 221,2	21	1 224,3	31	1 807,3	28	1 632,4	31	1 807,3	30	1 749,0	31	1 807,3	30	1 749,0	31	1 807,3	31	1 807,3	30	1 749,0	31	1 807,3	30	1 749,0	9	524,7	22	1 282,6
16815	18:01	▶	Jirkov	Žatec	N	30,4	364	11 065,6	21	638,4	31	942,4	28	851,2	31	942,4	30	912,0	31	942,4	30	912,0	31	942,4	31	942,4	30	912,0	31	942,4	30	912,0	9	273,6	22	668,8
16815	18:43	22	Žatec	hr. VUSK ÚK/StK	N	27,9	53	1 478,7	4	111,6	5	139,5	4	111,6	4	111,6	4	111,6	5	139,5	4	111,6	5	139,5	4	111,6	4	111,6	5	139,5	4	111,6	1	27,9	4	111,6
16817	20:00	45	Žatec	hr. VUSK ÚK/StK	N	27,9	114	3 180,6	6	167,4	8	223,2	8	223,2	9	251,1	12	334,8	9	251,1	9	251,1	12	334,8	8	223,2	12	334,8	8	223,2	9	251,1	4	111,6	6	167,4
16819	20:01	▶	Jirkov	Žatec	N	30,4	364	11 065,6	21	638,4	31	942,4	28	851,2	31	942,4	30	912,0	31	942,4	30	912,0	31	942,4	31	942,4	30	912,0	31	942,4	30	912,0	9	273,6	22	668,8
16821	22:01	10	Jirkov	Žatec	N	30,4	362	11 004,8	19	577,6	31	942,4	28	851,2	31	942,4	30	912,0	31	942,4	30	912,0	31	942,4	31	942,4	30	912,0	31	942,4	30	912,0	9	273,6	20	608,0
			Dopravní výkon ve vlkm za období							15 727,5		23 521,4		21 281,2		23 590,9		22 720,0		23 470,4		22 830,3		23 466,5		23 563,0		22 887,2		23 521,4		22 812,2		6 879,2		16 381,7

Dopravce: Die Länderbahn CZ, s.r.o. **Linka U14 Jirkov - Chomutov - Žatec - Lužná u Rakovníka (-Rakovník) (část na území Středočeského kraje)**

Číslo vlaku	Čas odjezdu vlaku z výchozí stanice	Časová poznámka	Výchozí stanice / začátek dopravního výkonu	Cílová stanice / konec dopravního výkonu	Mezikrajské vyrovnání	Délka trasy vlaku	Četnost vedení vlaku	Dopravní výkon za období	Četnost vedení vlaku	Dopravní výkon za období	Četnost vedení vlaku	Dopravní výkon za období	Četnost vedení vlaku	Dopravní výkon za období	Četnost vedení vlaku	Dopravní výkon za období	Četnost vedení vlaku	Dopravní výkon za období	Četnost vedení vlaku	Dopravní výkon za období	Četnost vedení vlaku	Dopravní výkon za období	Četnost vedení vlaku	Dopravní výkon za období	Četnost vedení vlaku	Dopravní výkon za období	Četnost vedení vlaku	Dopravní výkon za období	Četnost vedení vlaku	Dopravní výkon za období	Četnost vedení vlaku	Dopravní výkon za období	Četnost vedení vlaku*	Dopravní výkon za období*
							od 11.12.2022 do 09.12.2023		od 11.12.2022 do 31.12.2022		leden 2023		únor 2023		březen 2023		duben 2023		květen 2023		červen 2023		červenec 2023		srpen 2023		září 2023		říjen 2023		listopad 2023		od 1.12.2023 do 09.12.2023		od 10.12.2023 do 31.12.2023		
16800	4:06	42	Rakovník	hr. VUSC ÚK/StK	A	22,4	54	1 209,6	3	67,2	5	112,0	4	89,6	4	89,6	4	89,6	5	112,0	4	89,6	6	134,4	4	89,6	5	112,0	5	112,0	4	89,6	1	22,4	2	44,8
16806	8:25	25	Lužná u Rak.	hr. VUSC ÚK/StK	A	13,2	113	1 491,6	7	92,4	9	118,8	8	105,6	8	105,6	12	158,4	10	132,0	8	105,6	12	158,4	8	105,6	10	132,0	9	118,8	9	118,8	3	39,6	9	118,8

Příloha č. 1

Vymezení dopravního výkonu provozovaného Dopravcem dle této Smlouvy

16808	10:25	▶	Lužná u Rak.	hr. VUSC ÚK/StK	A	13,2	364	4 804,8	21	277,2	31	409,2	28	369,6	31	409,2	30	396,0	31	409,2	30	396,0	31	409,2	31	409,2	30	396,0	31	409,2	30	396,0	9	118,8	22	290,4
16812	14:25	▶	Lužná u Rak.	hr. VUSC ÚK/StK	A	13,2	364	4 804,8	21	277,2	31	409,2	28	369,6	31	409,2	30	396,0	31	409,2	30	396,0	31	409,2	31	409,2	30	396,0	31	409,2	30	396,0	9	118,8	22	290,4
16816	18:25	▶	Lužná u Rak.	hr. VUSC ÚK/StK	A	13,2	364	4 804,8	21	277,2	31	409,2	28	369,6	31	409,2	30	396,0	31	409,2	30	396,0	31	409,2	31	409,2	30	396,0	31	409,2	30	396,0	9	118,8	22	290,4
16803	7:07	⚒	hr.VUSC ÚK/StK	Rakovník	A	22,4	251	5 622,4	14	313,6	22	492,8	20	448,0	23	515,2	18	403,2	21	470,4	22	492,8	19	425,6	23	515,2	20	448,0	22	492,8	21	470,4	6	134,4	13	291,2
16805	9:11	25	hr.VUSC ÚK/StK	Lužná u Rak.	A	13,2	113	1 491,6	7	92,4	9	118,8	8	105,6	8	105,6	12	158,4	10	132,0	8	105,6	12	158,4	8	105,6	10	132,0	9	118,8	9	118,8	3	39,6	9	118,8
16809	13:11	▶	hr.VUSC ÚK/StK	Lužná u Rak.	A	13,2	364	4 804,8	21	277,2	31	409,2	28	369,6	31	409,2	30	396,0	31	409,2	30	396,0	31	409,2	31	409,2	30	396,0	31	409,2	30	396,0	9	118,8	22	290,4
16813	17:11	▶	hr.VUSC ÚK/StK	Lužná u Rak.	A	13,2	364	4 804,8	21	277,2	31	409,2	28	369,6	31	409,2	30	396,0	31	409,2	30	396,0	31	409,2	31	409,2	30	396,0	31	409,2	30	396,0	9	118,8	22	290,4
16815	19:11	22	hr.VUSC ÚK/StK	Rakovník	A	22,4	53	1 187,2	4	89,6	5	112,0	4	89,6	4	89,6	4	89,6	5	112,0	4	89,6	5	112,0	4	89,6	4	89,6	5	112,0	4	89,6	1	22,4	4	89,6
16817	20:28	45	hr.VUSC ÚK/StK	Rakovník	A	22,4	114	2 553,6	6	134,4	8	179,2	8	179,2	9	201,6	12	268,8	9	201,6	9	201,6	12	268,8	8	179,2	12	268,8	8	179,2	9	201,6	4	89,6	6	134,4
Dopravní výkon ve vlkm za období										2 175,6		3 179,6		2 865,6		3 153,2		3 148,0		3 206,0		3 064,8		3 303,6		3 130,8		3 162,4		3 179,6		3 068,8		942,0		2 249,6

Dopravce: Die Länderbahn CZ, s.r.o. **T7 Chomutov - Vejprty**

Číslo vlaku	Čas odjezdu vlaku z výchozí stanice	Časová poznámka	Výchozí stanice / začátek dopravního výkonu	Cílová stanice / konec dopravního výkonu	Mezinárodní vyrovnání	Délka trasy vlaku	Četnost vedení vlaku	Dopravní výkon za období	Četnost vedení vlaku	Dopravní výkon za období	Četnost vedení vlaku	Dopravní výkon za období	Četnost vedení vlaku	Dopravní výkon za období	Četnost vedení vlaku	Dopravní výkon za období	Četnost vedení vlaku	Dopravní výkon za období	Četnost vedení vlaku	Dopravní výkon za období	Četnost vedení vlaku	Dopravní výkon za období	Četnost vedení vlaku	Dopravní výkon za období	Četnost vedení vlaku	Dopravní výkon za období	Četnost vedení vlaku	Dopravní výkon za období	Četnost vedení vlaku	Dopravní výkon za období	Četnost vedení vlaku*	Dopravní výkon za období*
							od 11.12.2022 do 09.12.2023		od 11.12.2022 do 31.12.2022		leden 2023		únor 2023		březen 2023		duben 2023		květen 2023		červen 2023		červenec 2023		srpen 2023		září 2023		říjen 2023		listopad 2023		od 1.12.2023 do 09.12.2023		od 10.12.2023 do 31.12.2023	
5690	8:10	52	Chomutov	Vejprty st.hr.	N	58,2	51	2 968,2	0	0,0	0	0,0	0	0,0	0	0,0	2	116,4	10	582,0	8	465,6	12	698,4	8	465,6	10	582,0	1	58,2	0	0,0	0	0,0	0	0,0
5692	12:10	52	Chomutov	Vejprty st.hr.	N	58,2	51	2 968,2	0	0,0	0	0,0	0	0,0	0	0,0	2	116,4	10	582,0	8	465,6	12	698,4	8	465,6	10	582,0	1	58,2	0	0,0	0	0,0	0	0,0
5694	16:10	52	Chomutov	Vejprty st.hr.	N	58,2	51	2 968,2	0	0,0	0	0,0	0	0,0	0	0,0	2	116,4	10	582,0	8	465,6	12	698,4	8	465,6	10	582,0	1	58,2	0	0,0	0	0,0	0	0,0
5691	10:24	52	Vejprty st.hr.	Chomutov	N	58,2	51	2 968,2	0	0,0	0	0,0	0	0,0	0	0,0	2	116,4	10	582,0	8	465,6	12	698,4	8	465,6	10	582,0	1	58,2	0	0,0	0	0,0	0	0,0
5693	14:24	52	Vejprty st.hr.	Chomutov	N	58,2	51	2 968,2	0	0,0	0	0,0	0	0,0	0	0,0	2	116,4	10	582,0	8	465,6	12	698,4	8	465,6	10	582,0	1	58,2	0	0,0	0	0,0	0	0,0
5695	18:24	52	Vejprty st.hr.	Chomutov	N	58,2	51	2 968,2	0	0,0	0	0,0	0	0,0	0	0,0	2	116,4	10	582,0	8	465,6	12	698,4	8	465,6	10	582,0	1	58,2	0	0,0	0	0,0	0	0,0
Dopravní výkon ve vlkm za období										0,0		0,0		0,0		0,0		698,4		3 492,0		2 793,6		4 190,4		2 793,6		3 492,0		349,2		0,0		0,0		0,0

Dopravní výkon provozního souboru		Dopravní výkon na území Ústeckého kraje		Dopravní výkon na území Středočeského kraje	
Dopravní výkon ve vlkm za období od 11.12.2022 do 09.12.2023	**1 238 075,0**	**Dopravní výkon ve vlkm za období od 11.12.2022 do 09.12.2023**	**998 356,8**	**Dopravní výkon ve vlkm za období od 11.12.2022 do 09.12.2023**	**239 718,2**
z toho v kalendářním roce 2022	68 957,1	z toho v kalendářním roce 2022	55 452,0	z toho v kalendářním roce 2022	13 505,1
z toho v kalendářním roce 2023	1 169 117,9	z toho v kalendářním roce 2023	942 904,8	z toho v kalendářním roce 2023	226 213,1
Dopravní výkon ve vlkm v kalendářním roce 2023 (tj. včetně odhadu rozsahu výkonu na období platnosti JŘ 2023/2024)	**1 240 343,1**	**Dopravní výkon ve vlkm v kalendářním roce 2023 (tj. včetně odhadu rozsahu výkonu na období platnosti JŘ 2023/2024)**	**999 928,4**	**Dopravní výkon ve vlkm v kalendářním roce 2023 (tj. včetně odhadu rozsahu výkonu na období platnosti JŘ 2023/2024)**	**240 414,7**
Průměrný denní rozsah Dopravního výkonu ve vlkm za období platnosti JŘ 2022/2023	3 391,986	Průměrný denní rozsah Dopravního výkonu ve vlkm za období platnosti JŘ 2022/2023	2 735,224	Průměrný denní rozsah Dopravního výkonu ve vlkm za období platnosti JŘ 2022/2023	656,762

* odhad dopravního výkonu pro období od 10.12.2023 do 31.12.2023 stanoven podle rozsahu objednávky veřejné drážní dopravy platné ke dni 09.12.2023

Příloha č. 1

Vymezení dopravního výkonu provozovaného Dopravcem dle této Smlouvy

Dopravce: Die Länderbahn CZ, s.r.o. **Linka U12 Osek město - Most - Louny - Rakovník (část na území Ústeckého kraje)**

Číslo vlaku	Čas odjezdu vlaku z výchozí stanice	Časová poznámka	Výchozí stanice / začátek dopravního výkonu	Cílová stanice / konec dopravního výkonu	Mezikrajské vyrovnání	Délka trasy vlaku	od 10.12.2023 do 14.12.2024		od 10.12.2023 do 31.12.2023		leden 2024		únor 2024		březen 2024		duben 2024		květen 2024		červen 2024		červenec 2024		srpen 2024		září 2024		říjen 2024		listopad 2024		od 1.12.2024 do 14.12.2024		od 15.12.2024 do 31.12.2024	
							Četnost vedení vlaku	Dopravní výkon za období	Četnost vedení vlaku	Dopravní výkon za období	Četnost vedení vlaku	Dopravní výkon za období	Četnost vedení vlaku	Dopravní výkon za období	Četnost vedení vlaku	Dopravní výkon za období	Četnost vedení vlaku	Dopravní výkon za období	Četnost vedení vlaku	Dopravní výkon za období	Četnost vedení vlaku	Dopravní výkon za období	Četnost vedení vlaku	Dopravní výkon za období	Četnost vedení vlaku	Dopravní výkon za období	Četnost vedení vlaku	Dopravní výkon za období	Četnost vedení vlaku	Dopravní výkon za období	Četnost vedení vlaku	Dopravní výkon za období	Četnost vedení vlaku*	Dopravní výkon za období*
1292	6:37	⚒	Louny	Most	N	31,2	256	7 987,2	13	405,6	22	686,4	21	655,2	20	624,0	21	655,2	21	655,2	20	624,0	22	686,4	22	686,4	21	655,2	22	686,4	21	655,2	10	312,0	9	280,8
6741	3:59	⚒	Louny	hr.VUSC ÚK/StK	N	24,0	256	6 144,0	13	312,0	22	528,0	21	504,0	20	480,0	21	504,0	21	504,0	20	480,0	22	528,0	22	528,0	21	504,0	22	528,0	21	504,0	10	240,0	9	216,0
6743	5:16	⚒	Louny	hr.VUSC ÚK/StK	N	24,0	256	6 144,0	13	312,0	22	528,0	21	504,0	20	480,0	21	504,0	21	504,0	20	480,0	22	528,0	22	528,0	21	504,0	22	528,0	21	504,0	10	240,0	9	216,0
6701	4:30	⚒	Osek město	Louny město	N	47,5	256	12 160,0	13	617,5	22	1 045,0	21	997,5	20	950,0	21	997,5	21	997,5	20	950,0	22	1 045,0	22	1 045,0	21	997,5	22	1 045,0	21	997,5	10	475,0	9	427,5
6721	5:03	37	Most	Louny	N	25,8	113	2 915,4	8	206,4	8	206,4	8	206,4	11	283,8	9	232,2	10	258,0	10	258,0	9	232,2	9	232,2	9	232,2	9	232,2	9	232,2	4	103,2	7	180,6
6721	5:37	25	Louny	hr.VUSC ÚK/StK	N	24,0	115	2 760,0	9	216,0	9	216,0	8	192,0	11	264,0	9	216,0	10	240,0	10	240,0	9	216,0	9	216,0	9	216,0	9	216,0	9	216,0	4	96,0	8	192,0
6745	6:16	⚒	Louny	hr.VUSC ÚK/StK	N	24,0	256	6 144,0	13	312,0	22	528,0	21	504,0	20	480,0	21	504,0	21	504,0	20	480,0	22	528,0	22	528,0	21	504,0	22	528,0	21	504,0	10	240,0	9	216,0
6731	5:30	⚒	Osek město	Most	N	19,3	256	4 940,8	13	250,9	22	424,6	21	405,3	20	386,0	21	405,3	21	405,3	20	386,0	22	424,6	22	424,6	21	405,3	22	424,6	21	405,3	10	193,0	9	173,7
6731	6:03	▶	Most	Louny	N	25,8	371	9 571,8	22	567,6	31	799,8	29	748,2	31	799,8	30	774,0	31	799,8	30	774,0	31	799,8	31	799,8	30	774,0	31	799,8	30	774,0	14	361,2	17	438,6
6731	6:37	25	Louny	Louny město	N	2,4	115	276,0	9	21,6	9	21,6	8	19,2	11	26,4	9	21,6	10	24,0	10	24,0	9	21,6	9	21,6	9	21,6	9	21,6	9	21,6	4	9,6	8	19,2
6703	6:30	⚒	Osek město	Most	N	19,3	256	4 940,8	13	250,9	22	424,6	21	405,3	20	386,0	21	405,3	21	405,3	20	386,0	22	424,6	22	424,6	21	405,3	22	424,6	21	405,3	10	193,0	9	173,7
6703	7:03	▶	Most	hr.VUSC ÚK/StK	N	49,8	371	18 475,8	22	1 095,6	31	1 543,8	29	1 444,2	31	1 543,8	30	1 494,0	31	1 543,8	30	1 494,0	31	1 543,8	31	1 543,8	30	1 494,0	31	1 543,8	30	1 494,0	14	697,2	17	846,6
6751	7:30	⚒	Osek město	Most	N	19,3	256	4 940,8	13	250,9	22	424,6	21	405,3	20	386,0	21	405,3	21	405,3	20	386,0	22	424,6	22	424,6	21	405,3	22	424,6	21	405,3	10	193,0	9	173,7
6751	8:03	▶	Most	Louny město	N	28,2	371	10 462,2	22	620,4	31	874,2	29	817,8	31	874,2	30	846,0	31	874,2	30	846,0	31	874,2	31	874,2	30	846,0	31	874,2	30	846,0	14	394,8	17	479,4
6705	9:03	▶	Most	hr.VUSC ÚK/StK	N	49,8	371	18 475,8	22	1 095,6	31	1 543,8	29	1 444,2	31	1 543,8	30	1 494,0	31	1 543,8	30	1 494,0	31	1 543,8	31	1 543,8	30	1 494,0	31	1 543,8	30	1 494,0	14	697,2	17	846,6
6753	10:03	▶	Most	Louny město	N	28,2	371	10 462,2	22	620,4	31	874,2	29	817,8	31	874,2	30	846,0	31	874,2	30	846,0	31	874,2	31	874,2	30	846,0	31	874,2	30	846,0	14	394,8	17	479,4
6707	10:30	⚒	Osek město	Most	N	19,3	256	4 940,8	13	250,9	22	424,6	21	405,3	20	386,0	21	405,3	21	405,3	20	386,0	22	424,6	22	424,6	21	405,3	22	424,6	21	405,3	10	193,0	9	173,7
6707	11:03	▶	Most	hr.VUSC ÚK/StK	N	49,8	371	18 475,8	22	1 095,6	31	1 543,8	29	1 444,2	31	1 543,8	30	1 494,0	31	1 543,8	30	1 494,0	31	1 543,8	31	1 543,8	30	1 494,0	31	1 543,8	30	1 494,0	14	697,2	17	846,6
6733	12:03	▶	Most	Louny město	N	28,2	371	10 462,2	22	620,4	31	874,2	29	817,8	31	874,2	30	846,0	31	874,2	30	846,0	31	874,2	31	874,2	30	846,0	31	874,2	30	846,0	14	394,8	17	479,4
6733	12:41	⚒	Louny město	Hřivice	N	10,1	256	2 585,6	13	131,3	22	222,2	21	212,1	20	202,0	21	212,1	21	212,1	20	202,0	22	222,2	22	222,2	21	212,1	22	222,2	21	212,1	10	101,0	9	90,9
6709	12:30	⚒	Osek město	Most	N	19,3	256	4 940,8	13	250,9	22	424,6	21	405,3	20	386,0	21	405,3	21	405,3	20	386,0	22	424,6	22	424,6	21	405,3	22	424,6	21	405,3	10	193,0	9	173,7
6709	13:03	▶	Most	hr.VUSC ÚK/StK	N	49,8	371	18 475,8	22	1 095,6	31	1 543,8	29	1 444,2	31	1 543,8	30	1 494,0	31	1 543,8	30	1 494,0	31	1 543,8	31	1 543,8	30	1 494,0	31	1 543,8	30	1 494,0	14	697,2	17	846,6
6735	14:03	▶	Most	Louny město	N	28,2	371	10 462,2	22	620,4	31	874,2	29	817,8	31	874,2	30	846,0	31	874,2	30	846,0	31	874,2	31	874,2	30	846,0	31	874,2	30	846,0	14	394,8	17	479,4
6735	14:41	⚒	Louny město	hr.VUSC ÚK/StK	N	21,6	256	5 529,6	13	280,8	22	475,2	21	453,6	20	432,0	21	453,6	21	453,6	20	432,0	22	475,2	22	475,2	21	453,6	22	475,2	21	453,6	10	216,0	9	194,4
6711	14:30	⚒	Osek město	Most	N	19,3	256	4 940,8	13	250,9	22	424,6	21	405,3	20	386,0	21	405,3	21	405,3	20	386,0	22	424,6	22	424,6	21	405,3	22	424,6	21	405,3	10	193,0	9	173,7
6711	15:03	▶	Most	hr.VUSC ÚK/StK	N	49,8	371	18 475,8	22	1 095,6	31	1 543,8	29	1 444,2	31	1 543,8	30	1 494,0	31	1 543,8	30	1 494,0	31	1 543,8	31	1 543,8	30	1 494,0	31	1 543,8	30	1 494,0	14	697,2	17	846,6
6713	15:30	⚒	Osek město	Most	N	19,3	256	4 940,8	13	250,9	22	424,6	21	405,3	20	386,0	21	405,3	21	405,3	20	386,0	22	424,6	22	424,6	21	405,3	22	424,6	21	405,3	10	193,0	9	173,7
6713	16:03	▶	Most	Louny město	N	28,2	371	10 462,2	22	620,4	31	874,2	29	817,8	31	874,2	30	846,0	31	874,2	30	846,0	31	874,2	31	874,2	30	846,0	31	874,2	30	846,0	14	394,8	17	479,4
6713	16:41	⚒	Louny město	hr.VUSC ÚK/StK	N	21,6	256	5 529,6	13	280,8	22	475,2	21	453,6	20	432,0	21	453,6	21	453,6	20	432,0	22	475,2	22	475,2	21	453,6	22	475,2	21	453,6	10	216,0	9	194,4
6715	16:30	⚒	Osek město	Most	N	19,3	256	4 940,8	13	250,9	22	424,6	21	405,3	20	386,0	21	405,3	21	405,3	20	386,0	22	424,6	22	424,6	21	405,3	22	424,6	21	405,3	10	193,0	9	173,7
6715	17:03	▶	Most	hr.VUSC ÚK/StK	N	49,8	371	18 475,8	22	1 095,6	31	1 543,8	29	1 444,2	31	1 543,8	30	1 494,0	31	1 543,8	30	1 494,0	31	1 543,8	31	1 543,8	30	1 494,0	31	1 543,8	30	1 494,0	14	697,2	17	846,6
6737	18:03	▶	Most	Louny město	N	28,2	371	10 462,2	22	620,4	31	874,2	29	817,8	31	874,2	30	846,0	31	874,2	30	846,0	31	874,2	31	874,2	30	846,0	31	874,2	30	846,0	14	394,8	17	479,4
6737	18:41	⚒	Louny město	Hřivice	N	10,1	256	2 585,6	13	131,3	22	222,2	21	212,1	20	202,0	21	212,1	21	212,1	20	202,0	22	222,2	22	222,2	21	212,1	22	222,2	21	212,1	10	101,0	9	90,9
6717	18:30	⚒	Osek město	Most	N	19,3	256	4 940,8	13	250,9	22	424,6	21	405,3	20	386,0	21	405,3	21	405,3	20	386,0	22	424,6	22	424,6	21	405,3	22	424,6	21	405,3	10	193,0	9	173,7
6717	19:03	▶	Most	hr.VUSC ÚK/StK	N	49,8	371	18 475,8	22	1 095,6	31	1 543,8	29	1 444,2	31	1 543,8	30	1 494,0	31	1 543,8	30	1 494,0	31	1 543,8	31	1 543,8	30	1 494,0	31	1 543,8	30	1 494,0	14	697,2	17	846,6
6755	20:03	▶	Most	Louny město	N	28,2	371	10 462,2	22	620,4	31	874,2	29	817,8	31	874,2	30	846,0	31	874,2	30	846,0	31	874,2	31	874,2	30	846,0	31	874,2	30	846,0	14	394,8	17	479,4
6757	20:30	⚒	Osek město	Most	N	19,3	256	4 940,8	13	250,9	22	424,6	21	405,3	20	386,0	21	405,3	21	405,3	20	386,0	22	424,6	22	424,6	21	405,3	22	424,6	21	405,3	10	193,0	9	173,7
6757	21:03	▶	Most	Louny město	N	28,2	371	10 462,2	22	620,4	31	874,2	29	817,8	31	874,2	30	846,0	31	874,2	30	846,0	31	874,2	31	874,2	30	846,0	31	874,2	30	846,0	14	394,8	17	479,4
6719	22:11	▶	Most	Louny město	N	28,2	371	10 462,2	22	620,4	31	874,2	29	817,8	31	874,2	30	846,0	31	874,2	30	846,0	31	874,2	31	874,2	30	846,0	31	874,2	30	846,0	14	394,8	17	479,4
6719	22:49	10	Louny město	hr.VUSC ÚK/StK	N	21,6	369	7 970,4	20	432,0	31	669,6	29	626,4	31	669,6	30	648,0	31	669,6	30	648,0	31	669,6	31	669,6	30	648,0	31	669,6	30	648,0	14	302,4	15	324,0
6759	22:38	21	Osek město	Most	N	19,3	55	1 061,5	3	57,9	4	77,2	4	77,2	5	96,5	5	96,5	6	115,8	4	77,2	4	77,2	5	96,5	4	77,2	4	77,2	5	96,5	2	38,6	3	57,9
6759	23:11	10	Most	Louny město	N	28,2	369	10 405,8	20	564,0	31	874,2	29	817,8	31	874,2	30	846,0	31	874,2	30	846,0	31	874,2	31	874,2	30	846,0	31	874,2	30	846,0	14	394,8	15	423,0
6770	3:31	41	Louny	Most	N	25,8	22	567,6	3	77,4	5	129,0	4	103,2	4	103,2	0	0,0	0	0,0	0	0,0	0	0,0	0	0,0	0	0,0	0	0,0	4	103,2	2	51,6	4	103,2
6770	4:00	20	Most	Osek město	N	19,3	55	1 061,5	3	57,9	5	96,5	4	77,2	4	77,2	5	96,5	6	115,8	4	77,2	5	96,5	4	77,2	5	96,5	4	77,2	4	77,2	2	38,6	3	57,9
6750	4:13	42	Louny město	Most	N	28,2	366	10 321,2	18	507,6	30	846,0	29	817,8	31	874,2	30	846,0	31	874,2	30	846,0	31	874,2	31	874,2	30	846,0	31	874,2	30	846,0	14	394,8	13	366,6
6750	5:00	⚒	Most	Osek město	N	19,3	256	4 940,8	13	250,9	22	424,6	21	405,3	20	386,0	21	405,3	21	405,3	20	386,0	22	424,6	22	424,6	21	405,3	22	424,6	21	405,3	10	193,0	9	173,7
6700	4:42	⚒	hr.VUSC ÚK/StK	Louny město	N	21,6	256	5 529,6	13	280,8	22	475,2	21	453,6	20	432,0	21	453,6	21	453,6	20	432,0	22	475,2	22	475,2	21	453,6	22	475,2	21	453,6	10	216,0	9	194,4
6700	5:11	▶	Louny město	Most	N	28,2	371	10 462,2	22	620,4	31	874,2	29	817,8	31	874,2	30	846,0	31	874,2	30	846,0	31	874,2	31	874,2	30	846,0	31	874,2	30	846,0	14	394,8	17	479,4
6700	6:00	⚒	Most	Osek město	N	19,3	256	4 940,8	13	250,9	22	424,6	21	405,3	20	386,0	21	405,3	21	405,3	20	386,0	22	424,6	22	424,6	21	405,3	22	424,6	21	405,3	10	193,0	9	173,7
6702	5:41	▶	hr.VUSC ÚK/StK	Most	N	49,8	371	18 475,8	22	1 095,6	31	1 543,8	29	1 444,2	31	1 543,8	30	1 494,0	31	1 543,8	30	1 494,0	31	1 543,8	31	1 543,8	30	1 494,0	31	1 543,8	30	1 494,0	14	697,2	17	846,6
6702	7:00	⚒	Most	Osek město	N	19,3	256	4 940,8	13	250,9	22	424,6	21	405,3	20	386,0	21	405,3	21	405,3	20	386,0	22	424,6	22	424,6	21	405,3	22	424,6	21	405,3	10	193,0	9	173,7
6752	7:14	25	Louny město	Most	N	28,2	115	3 243,0	9	253,8	9	253,8	8	225,6	11	310,2	9	253,8	10	282,0	10	282,0	9	253,8	9	253,8	9	253,8	9	253,8	9	253,8	4	112,8	8	225,6
6704	6:54	⚒	hr.VUSC ÚK/StK	Most	N	49,8	256	12 748,8	13	647,4	22	1 095,6	21	1 045,8	20	996,0	21	1 045,8	21	1 045,8	20	996,0	22	1 095,6	22	1 095,6	21	1 045,8	22	1 095,6	21	1 045,8	10	498,0	9	448,2
6730	7:47	▶	hr.VUSC ÚK/StK	Most	N	49,8	371	18 475,8	22	1 095,6	31	1 543,8	29	1 444,2	31	1 543,8	30	1 494,0	31	1 543,8	30	1 494,0	31	1 543,8	31	1 543,8	30	1 494,0	31	1 543,8	30	1 494,0	14	697,2	17	846,6
6754	9:14	▶	Louny město	Most	N	28,2	371	10 462,2	22	620,4	31	874,2	29	817,8	31	874,2	30	846,0	31	874,2	30	846,0	31	874,2	31	874,2	30	846,0	31	874,2	30	846,0	14	394,8	17	479,4
6754	10:00	⚒	Most	Osek město	N	19,3	256	4 940,8	13	250,9	22	424,6	21	405,3	20	386,0	21	405,3	21	405,3	20	386,0	22	424,6	22	424,6	21	405,3	22	424,6	21	405,3	10	193,0	9	173,7
6706	9:47	▶	hr.VUSC ÚK/StK	Most	N	49,8	371	18 475,8	22	1 095,6	31	1 543,8	29	1 444,2	31	1 543,8	30	1 494,0	31	1 543,8	30	1 494,0	31	1 543,8	31	1 543,8	30	1 494,0	31	1 543,8	30	1 494,0	14	697,2	17	846,6
6756	11:14	▶	Louny město	Most	N	28,2	371	10 462,2	22	620,4	31	874,2	29	817,8	31	874,2	30	846,0	31	874,2	30	846,0	31	874,2	31	874,2	30	846,0	31	874,2	30	846,0	14	394,8	17	479,4
6756	12:00	⚒	Most	Osek město	N	19,3	256	4 940,8	13	250,9	22	424,6	21	405,3	20	386,0	21	405,3	21	405,3	20	386,0	22	424,6	22	424,6	21	405,3	22	424,6	21	405,3	10	193,0	9	173,7
6708	11:47	▶	hr.VUSC ÚK/StK	Most	N	49,8	371	18 475,8	22	1 095,6	31	1 543,8	29	1 444,2	31	1 543,8	30	1 494,0	31	1 543,8	30	1 494,0	31	1 543,8	31	1 543,8	30	1 494,0	31	1 543,8	30	1 494,0	14	697,2	17	846,6
6732	13:01	⚒	Hřivice	Louny město	N	10,1	256	2 585,6	13	131,3	22	222,2	21	212,1	20	202,0	21	212,1	21	212,1	20	202,0	22	222,2	22	222,2	21	212,1	22	222,2	21	212,1	10	101,0	9	90,9
6732	13:14	▶	Louny město	Most	N	28,2	371	10 462,2	22	620,4	31	874,2	29	817,8	31	874,2	30	846,0	31	874,2	30	846,0	31	874,2	31	874,2	30	846,0	31	874,2	30	846,0	14	394,8	17	479,4
6732	14:00	⚒	Most	Osek město	N	19,3	256	4 940,8	13	250,9	22	424,6	21	405,3	20	386,0	21	405,3	21	405,3	20	386,0	22	424,6	22	424,6	21	405,3	22	424,6	21	405,3	10	193,0	9	173,7
6710	13:47	▶	hr.VUSC ÚK/StK	Most	N	49,8	371	18 475,8	22	1 095,6	31	1 543,8	29	1 444,2	31	1 543,8	30	1 494,0	31	1 543,8	30	1 494,0	31	1 543,8	31	1 543,8	30	1 494,0	31	1 543,8	30	1 494,0	14	697,2	17	846,6
6710	15:00	⚒	Most	Osek město	N	19,3	256	4 940,8	13	250,9	22	424,6	21	405,3	20	386,0	21	405,3	21	405,3	20	386,0	22	424,6	22	424,6	21	405,3	22	424,6	21	405,3	10	193,0	9	173,7
6712	14:40	⚒	hr.VUSC ÚK/StK	Louny město	N	21,6	256	5 529,6	13	280,8	22	475,2	21	453,6	20	432,0	21	453,6	21	453,6	20	432,0	22	475,2	22	475,2	21	453,6	22	475,2	21	453,6	10	216,0	9	194,4
6712	15:14	▶	Louny město	Most	N	28,2	371	10 462,2	22	620,4	31	874,2	29	817,8	31	874,2	30	846,0	31	874,2	30	846,0	31	874,2	31	874,2	30	846,0	31	874,2	30	846,0	14	394,8	17	479,4
6712	16:00	⚒	Most	Osek město	N	19,3	256	4 940,8	13	250,9	22	424,6	21	405,3	20	386,0	21	405,3	21	405,3	20	386,0	22	424,6	22	424,6	21	405,3	22	424,6	21	405,3	10	193,0	9	173,7
6714	15:48	▶	hr.VUSC ÚK/StK	Most	N	49,8	371	18 475,8	22	1 095,6	31	1 543,8	29	1 444,2	31	1 543,8	30	1 494,0	31	1 543,8	30	1 494,0	31	1 543,8	31	1 543,8	30	1 494,0	31	1 543,8	30	1 494,0	14	697,2	17	846,6
6714	17:00	⚒	Most	Osek město	N	19,3	256	4 940,8	13	250,9	22	424,6	21	405,3	20	386,0	21	405,3	21	405,3	20	386,0	22	424,6	22	424,6	21	405,3	22	424,6	21	405,3	10	193,0	9	173,7
6734	16:39	⚒	hr.VUSC ÚK/StK	Louny město	N	21,6	256	5 529,6	13	280,8	22	475,2	21	453,6	20	432,0	21	453,6	21	453,6	20	432,0	22	475,2	22	475,2	21	453,6	22	475,2	21	453,6	10	216,0	9	194,4
6734	17:14	▶	Louny město	Most	N	28,2	371	10 462,2	22	620,4	31	874,2	29	817,8	31	874,2	30	846,0	31	874,2	30	846,0	31	874,2	31	874,2	30	846,0	31	874,2	30	846,0	14	394,8	17	479,4
6716	17:48	▶	hr.VUSC ÚK/StK	Most	N	49,8	371	18 475,8	22	1 095,6	31	1 543,8	29	1 444,2	31	1 543,8	30	1 494,0	31	1 543,8	30	1 494,0	31	1 543,8	31	1 543,8	30	1 494,0	31	1 543,8	30	1 494,0	14	697,2	17	846,6
6716	19:00	⚒	Most	Osek město	N	19,3	256	4 940,8	13	250,9	22	424,6	21	405,3	20	386,0	21	405,3	21	405,3	20	386,0	22	424,6	22	424,6	21	405,3	22	424,6	21	405,3	10	193,0	9	173,7
6736	19:01	⚒	Hřivice	Louny město	N	10,1	256	2 585,6	13	131,3	22	222,2	21	212,1	20	202,0	21	212,1	21	212,1	20	202,0	22	222,2	22	222,2	21	212,1	22	222,2	21	212,1	10	101,0	9	90,9
6736	19:14	▶	Louny město	Most	N	28,2	371	10 462,2	22	620,4	31	874,2	29	817,8	31	874,2	30	846,0	31	874,2	30	846,0	31	874,2	31	874,2	30	846,0	31	874,2	30	846,0	14	394,8	17	479,4
6718	19:48	▶	hr.VUSC ÚK/StK	Most	N	49,8	371	18 475,8	22	1 095,6	31	1 543,8	29	1 444,2	31	1 543,8	30	1 494,0	31	1 543,8	30	1 494,0	31	1 543,8	31	1 543,8	30	1 494,0	31	1 543,8	30	1 494,0	14	697,2	17	846,6
6758	21:14	▶	Louny město	Most	N	28,2	371	10 462,2	22	620,4	31	874,2	29	817,8	31	874,2	30	846,0

Příloha č. 1

Vymezení dopravního výkonu provozovaného Dopravcem dle této Smlouvy

Dopravce: Die Länderbahn CZ, s.r.o. **Linka U12 Osek město - Most - Louny - Rakovník (část na území Středočeského kraje)**

Číslo vlaku	Čas odjezdu vlaku z výchozí stanice	Časová poznámka	Výchozí stanice / začátek dopravního výkonu	Cílová stanice / konec dopravního výkonu	Mezikrajské vyrovnání	Délka trasy vlaku	Četnost vedení vlaku	Dopravní výkon za období	Četnost vedení vlaku	Dopravní výkon za období	Četnost vedení vlaku	Dopravní výkon za období	Četnost vedení vlaku	Dopravní výkon za období	Četnost vedení vlaku	Dopravní výkon za období	Četnost vedení vlaku	Dopravní výkon za období	Četnost vedení vlaku	Dopravní výkon za období	Četnost vedení vlaku	Dopravní výkon za období	Četnost vedení vlaku	Dopravní výkon za období	Četnost vedení vlaku	Dopravní výkon za období	Četnost vedení vlaku	Dopravní výkon za období	Četnost vedení vlaku	Dopravní výkon za období	Četnost vedení vlaku	Dopravní výkon za období	Četnost vedení vlaku*	Dopravní výkon za období*
							od 10.12.2023 do 14.12.2024		od 10.12.2023 do 31.12.2023		leden 2024		únor 2024		březen 2024		duben 2024		květen 2024		červen 2024		červenec 2024		srpen 2024		září 2024		říjen 2024		listopad 2024		od 1.12.2024 do 14.12.2024		od 15.12.2024 do 31.12.2024		
6741	4:30	⚒	hr.VUSC ÚK/StK	Rakovník	A	24,9	256	6 374,4	13	323,7	22	547,8	21	522,9	20	498,0	21	522,9	21	522,9	20	498,0	22	547,8	22	547,8	21	522,9	22	547,8	21	522,9	10	249,0	9	224,1
6743	5:47	⚒	hr.VUSC ÚK/StK	Rakovník	A	24,9	256	6 374,4	13	323,7	22	547,8	21	522,9	20	498,0	21	522,9	21	522,9	20	498,0	22	547,8	22	547,8	21	522,9	22	547,8	21	522,9	10	249,0	9	224,1
6721	6:12	25	hr.VUSC ÚK/StK	Rakovník	A	24,9	115	2 863,5	9	224,1	9	224,1	8	199,2	11	273,9	9	224,1	10	249,0	10	249,0	9	224,1	9	224,1	9	224,1	9	224,1	9	224,1	4	99,6	8	199,2
6745	6:47	⚒	hr.VUSC ÚK/StK	Rakovník	A	24,9	256	6 374,4	13	323,7	22	547,8	21	522,9	20	498,0	21	522,9	21	522,9	20	498,0	22	547,8	22	547,8	21	522,9	22	547,8	21	522,9	10	249,0	9	224,1
6703	8:16	▶	hr.VUSC ÚK/StK	Rakovník	A	24,9	371	9 237,9	22	547,8	31	771,9	29	722,1	31	771,9	30	747,0	31	771,9	30	747,0	31	771,9	31	771,9	30	747,0	31	771,9	30	747,0	14	348,6	17	423,3
6705	10:16	▶	hr.VUSC ÚK/StK	Rakovník	A	24,9	371	9 237,9	22	547,8	31	771,9	29	722,1	31	771,9	30	747,0	31	771,9	30	747,0	31	771,9	31	771,9	30	747,0	31	771,9	30	747,0	14	348,6	17	423,3
6707	12:16	▶	hr.VUSC ÚK/StK	Rakovník	A	24,9	371	9 237,9	22	547,8	31	771,9	29	722,1	31	771,9	30	747,0	31	771,9	30	747,0	31	771,9	31	771,9	30	747,0	31	771,9	30	747,0	14	348,6	17	423,3
6709	14:16	▶	hr.VUSC ÚK/StK	Rakovník	A	24,9	371	9 237,9	22	547,8	31	771,9	29	722,1	31	771,9	30	747,0	31	771,9	30	747,0	31	771,9	31	771,9	30	747,0	31	771,9	30	747,0	14	348,6	17	423,3
6735	15:11	⚒	hr.VUSC ÚK/StK	Rakovník	A	24,9	256	6 374,4	13	323,7	22	547,8	21	522,9	20	498,0	21	522,9	21	522,9	20	498,0	22	547,8	22	547,8	21	522,9	22	547,8	21	522,9	10	249,0	9	224,1
6711	16:16	▶	hr.VUSC ÚK/StK	Rakovník	A	24,9	371	9 237,9	22	547,8	31	771,9	29	722,1	31	771,9	30	747,0	31	771,9	30	747,0	31	771,9	31	771,9	30	747,0	31	771,9	30	747,0	14	348,6	17	423,3
6713	17:11	⚒	hr.VUSC ÚK/StK	Rakovník	A	24,9	256	6 374,4	13	323,7	22	547,8	21	522,9	20	498,0	21	522,9	21	522,9	20	498,0	22	547,8	22	547,8	21	522,9	22	547,8	21	522,9	10	249,0	9	224,1
6715	18:16	▶	hr.VUSC ÚK/StK	Rakovník	A	24,9	371	9 237,9	22	547,8	31	771,9	29	722,1	31	771,9	30	747,0	31	771,9	30	747,0	31	771,9	31	771,9	30	747,0	31	771,9	30	747,0	14	348,6	17	423,3
6717	20:16	▶	hr.VUSC ÚK/StK	Rakovník	A	24,9	371	9 237,9	22	547,8	31	771,9	29	722,1	31	771,9	30	747,0	31	771,9	30	747,0	31	771,9	31	771,9	30	747,0	31	771,9	30	747,0	14	348,6	17	423,3
6719	23:16	10	hr.VUSC ÚK/StK	Rakovník	A	24,9	369	9 188,1	20	498,0	31	771,9	29	722,1	31	771,9	30	747,0	31	771,9	30	747,0	31	771,9	31	771,9	30	747,0	31	771,9	30	747,0	14	348,6	15	373,5
6700	4:13	⚒	Rakovník	hr.VUSC ÚK/StK	A	24,9	256	6 374,4	13	323,7	22	547,8	21	522,9	20	498,0	21	522,9	21	522,9	20	498,0	22	547,8	22	547,8	21	522,9	22	547,8	21	522,9	10	249,0	9	224,1
6702	5:13	▶	Rakovník	hr.VUSC ÚK/StK	A	24,9	371	9 237,9	22	547,8	31	771,9	29	722,1	31	771,9	30	747,0	31	771,9	30	747,0	31	771,9	31	771,9	30	747,0	31	771,9	30	747,0	14	348,6	17	423,3
6704	6:25	⚒	Rakovník	hr.VUSC ÚK/StK	A	24,9	256	6 374,4	13	323,7	22	547,8	21	522,9	20	498,0	21	522,9	21	522,9	20	498,0	22	547,8	22	547,8	21	522,9	22	547,8	21	522,9	10	249,0	9	224,1
6730	7:19	▶	Rakovník	hr.VUSC ÚK/StK	A	24,9	371	9 237,9	22	547,8	31	771,9	29	722,1	31	771,9	30	747,0	31	771,9	30	747,0	31	771,9	31	771,9	30	747,0	31	771,9	30	747,0	14	348,6	17	423,3
6706	9:19	▶	Rakovník	hr.VUSC ÚK/StK	A	24,9	371	9 237,9	22	547,8	31	771,9	29	722,1	31	771,9	30	747,0	31	771,9	30	747,0	31	771,9	31	771,9	30	747,0	31	771,9	30	747,0	14	348,6	17	423,3
6708	11:19	▶	Rakovník	hr.VUSC ÚK/StK	A	24,9	371	9 237,9	22	547,8	31	771,9	29	722,1	31	771,9	30	747,0	31	771,9	30	747,0	31	771,9	31	771,9	30	747,0	31	771,9	30	747,0	14	348,6	17	423,3
6710	13:19	▶	Rakovník	hr.VUSC ÚK/StK	A	24,9	371	9 237,9	22	547,8	31	771,9	29	722,1	31	771,9	30	747,0	31	771,9	30	747,0	31	771,9	31	771,9	30	747,0	31	771,9	30	747,0	14	348,6	17	423,3
6712	14:12	⚒	Rakovník	hr.VUSC ÚK/StK	A	24,9	256	6 374,4	13	323,7	22	547,8	21	522,9	20	498,0	21	522,9	21	522,9	20	498,0	22	547,8	22	547,8	21	522,9	22	547,8	21	522,9	10	249,0	9	224,1
6714	15:19	▶	Rakovník	hr.VUSC ÚK/StK	A	24,9	371	9 237,9	22	547,8	31	771,9	29	722,1	31	771,9	30	747,0	31	771,9	30	747,0	31	771,9	31	771,9	30	747,0	31	771,9	30	747,0	14	348,6	17	423,3
6734	16:09	⚒	Rakovník	hr.VUSC ÚK/StK	A	24,9	256	6 374,4	13	323,7	22	547,8	21	522,9	20	498,0	21	522,9	21	522,9	20	498,0	22	547,8	22	547,8	21	522,9	22	547,8	21	522,9	10	249,0	9	224,1
6716	17:19	▶	Rakovník	hr.VUSC ÚK/StK	A	24,9	371	9 237,9	22	547,8	31	771,9	29	722,1	31	771,9	30	747,0	31	771,9	30	747,0	31	771,9	31	771,9	30	747,0	31	771,9	30	747,0	14	348,6	17	423,3
6718	19:19	▶	Rakovník	hr.VUSC ÚK/StK	A	24,9	371	9 237,9	22	547,8	31	771,9	29	722,1	31	771,9	30	747,0	31	771,9	30	747,0	31	771,9	31	771,9	30	747,0	31	771,9	30	747,0	14	348,6	17	423,3
16859	20:47	22	Rakovník	hr.VUSC ÚK/StK	A	24,9	55	1 369,5	3	74,7	5	124,5	4	99,6	4	99,6	5	124,5	6	149,4	5	124,5	4	99,6	4	99,6	5	124,5	4	99,6	4	99,6	2	49,8	4	99,6
6740	22:42	10	Rakovník	hr.VUSC ÚK/StK	A	24,9	369	9 188,1	20	498,0	31	771,9	29	722,1	31	771,9	30	747,0	31	771,9	30	747,0	31	771,9	31	771,9	30	747,0	31	771,9	30	747,0	14	348,6	15	373,5
Dopravní výkon ve vlkm za období										12 425,1		18 401,1		17 280,6		17 977,8		17 753,7		18 226,8		17 554,5		18 376,2		18 376,2		17 753,7		18 376,2		17 728,8		8 316,6		9 412,2

Dopravce: Die Länderbahn CZ, s.r.o. **Linka U14 Jirkov - Chomutov - Žatec - Lužná u Rakovníka (-Rakovník) (část na území Ústeckého kraje)**

Číslo vlaku	Čas odjezdu vlaku z výchozí stanice	Časová poznámka	Výchozí stanice / začátek dopravního výkonu	Cílová stanice / konec dopravního výkonu	Mezikrajské vyrovnání	Délka trasy vlaku	Četnost vedení vlaku	Dopravní výkon za období	Četnost vedení vlaku	Dopravní výkon za období	Četnost vedení vlaku	Dopravní výkon za období	Četnost vedení vlaku	Dopravní výkon za období	Četnost vedení vlaku	Dopravní výkon za období	Četnost vedení vlaku	Dopravní výkon za období	Četnost vedení vlaku	Dopravní výkon za období	Četnost vedení vlaku	Dopravní výkon za období	Četnost vedení vlaku	Dopravní výkon za období	Četnost vedení vlaku	Dopravní výkon za období	Četnost vedení vlaku	Dopravní výkon za období	Četnost vedení vlaku	Dopravní výkon za období	Četnost vedení vlaku	Dopravní výkon za období	Četnost vedení vlaku*	Dopravní výkon za období*
							od 10.12.2023 do 14.12.2024		od 10.12.2023 do 31.12.2023		leden 2024		únor 2024		březen 2024		duben 2024		květen 2024		červen 2024		červenec 2024		srpen 2024		září 2024		říjen 2024		listopad 2024		od 1.12.2024 do 14.12.2024		od 15.12.2024 do 31.12.2024		
16800	5:04	⚒	Žatec	Jirkov	N	30,4	256	7 782,4	13	395,2	22	668,8	21	638,4	20	608,0	21	638,4	21	638,4	20	608,0	22	668,8	22	668,8	21	638,4	22	668,8	21	638,4	10	304,0	9	273,6
16802	5:21	⑥	Žatec	Jirkov	N	30,4	53	1 611,2	3	91,2	4	121,6	4	121,6	5	152,0	4	121,6	4	121,6	5	152,0	4	121,6	5	152,0	4	121,6	4	121,6	5	152,0	2	60,8	2	60,8
16806	7:21	25	Žatec	Jirkov	N	30,4	115	3 496,0	9	273,6	9	273,6	8	243,2	11	334,4	9	273,6	10	304,0	10	304,0	9	273,6	9	273,6	9	273,6	9	273,6	9	273,6	4	121,6	8	243,2
16804	7:14	⚒	hr.VUSC ÚK/SK	Jirkov	N	58,3	256	14 924,8	13	757,9	22	1 282,6	21	1 224,3	20	1 166,0	21	1 224,3	21	1 224,3	20	1 166,0	22	1 282,6	22	1 282,6	21	1 224,3	22	1 282,6	21	1 224,3	10	583,0	9	524,7
16808	8:37	25	hr.VUSC ÚK/SK	Jirkov	N	58,3	115	6 704,5	9	524,7	9	524,7	8	466,4	11	641,3	9	524,7	10	583,0	10	583,0	9	524,7	9	524,7	9	524,7	9	524,7	9	524,7	4	233,2	8	466,4
16810	10:37	▶	hr.VUSC ÚK/SK	Jirkov	N	58,3	371	21 629,3	22	1 282,6	31	1 807,3	29	1 690,7	31	1 807,3	30	1 749,0	31	1 807,3	30	1 749,0	31	1 807,3	31	1 807,3	30	1 749,0	31	1 807,3	30	1 749,0	14	816,2	17	991,1
16812	12:37	25	hr.VUSC ÚK/SK	Jirkov	N	58,3	115	6 704,5	9	524,7	9	524,7	8	466,4	11	641,3	9	524,7	10	583,0	10	583,0	9	524,7	9	524,7	9	524,7	9	524,7	9	524,7	4	233,2	8	466,4
16810	10:37	▶	hr.VUSC ÚK/SK	Jirkov	N	58,3	371	21 629,3	22	1 282,6	31	1 807,3	29	1 690,7	31	1 807,3	30	1 749,0	31	1 807,3	30	1 749,0	31	1 807,3	31	1 807,3	30	1 749,0	31	1 807,3	30	1 749,0	14	816,2	17	991,1
16812	12:37	25	hr.VUSC ÚK/SK	Jirkov	N	58,3	115	6 704,5	9	524,7	9	524,7	8	466,4	11	641,3	9	524,7	10	583,0	10	583,0	9	524,7	9	524,7	9	524,7	9	524,7	9	524,7	4	233,2	8	466,4
16812	13:21	▶	Žatec	hr.VUSC ÚK/SK	N	27,9	115	3 208,5	9	251,1	9	251,1	8	223,2	11	306,9	9	251,1	10	279,0	10	279,0	9	251,1	9	251,1	9	251,1	9	251,1	9	251,1	4	111,6	8	223,2
16814	14:37	25	hr.VUSC ÚK/SK	Jirkov	N	30,4	371	11 278,4	22	668,8	31	942,4	29	881,6	31	942,4	30	912,0	31	942,4	30	912,0	31	942,4	31	942,4	30	912,0	31	942,4	30	912,0	14	425,6	17	516,8
16816	14:55	⚒	hr.VUSC ÚK/SK	Jirkov	N	58,3	115	6 704,5	9	524,7	9	524,7	8	466,4	11	641,3	9	524,7	10	583,0	10	583,0	9	524,7	9	524,7	9	524,7	9	524,7	9	524,7	4	233,2	8	466,4
16818	16:37	▶	hr.VUSC ÚK/SK	Jirkov	N	58,3	256	14 924,8	13	757,9	22	1 282,6	21	1 224,3	20	1 166,0	21	1 224,3	21	1 224,3	20	1 166,0	22	1 282,6	22	1 282,6	21	1 224,3	22	1 282,6	21	1 224,3	10	583,0	9	524,7
16820	18:37	▶	hr.VUSC ÚK/SK	Jirkov	N	58,3	371	21 629,3	22	1 282,6	31	1 807,3	29	1 690,7	31	1 807,3	30	1 749,0	31	1 807,3	30	1 749,0	31	1 807,3	31	1 807,3	30	1 749,0	31	1 807,3	30	1 749,0	14	816,2	17	991,1
16822	20:37	⑦	hr.VUSC ÚK/SK	Žatec	N	27,9	53	1 478,7	4	111,6	4	111,6	4	111,6	5	139,5	4	111,6	4	111,6	5	139,5	4	111,6	4	111,6	5	139,5	4	111,6	4	111,6	2	55,8	3	83,7
16822	21:21	10	Žatec	Jirkov	N	30,4	369	11 217,6	20	608,0	31	942,4	29	881,6	31	942,4	30	912,0	31	942,4	30	912,0	31	942,4	31	942,4	30	912,0	31	942,4	30	912,0	14	425,6	15	456,0
16822	23:02	⚒	hr.VUSC ÚK/SK	Žatec	N	27,9	256	7 142,4	13	362,7	22	613,8	21	585,9	20	558,0	21	585,9	21	585,9	20	558,0	22	613,8	22	613,8	21	585,9	22	613,8	21	585,9	10	279,0	9	251,1
16801	4:38	⚒	Žatec	hr.VUSC ÚK/SK	N	27,9	256	7 142,4	13	362,7	22	613,8	21	585,9	20	558,0	21	585,9	21	585,9	20	558,0	22	613,8	22	613,8	21	585,9	22	613,8	21	585,9	10	279,0	9	251,1
16803	5:51	⚒	Jirkov	hr.VUSC ÚK/SK	N	58,3	256	14 924,8	13	757,9	22	1 282,6	21	1 224,3	20	1 166,0	21	1 224,3	21	1 224,3	20	1 166,0	22	1 282,6	22	1 282,6	21	1 224,3	22	1 282,6	21	1 224,3	10	583,0	9	524,7
16805	6:01	⑥	Jirkov	hr.VUSC ÚK/SK	N	58,3	53	3 089,9	3	174,9	4	233,2	4	233,2	5	291,5	4	233,2	4	233,2	5	291,5	4	233,2	5	291,5	4	233,2	4	233,2	5	291,5	2	116,6	2	116,6
16807	8:01	25	Jirkov	hr.VUSC ÚK/SK	N	58,3	115	6 704,5	9	524,7	9	524,7	8	466,4	11	641,3	9	524,7	10	583,0	10	583,0	9	524,7	9	524,7	9	524,7	9	524,7	9	524,7	4	233,2	8	466,4
16809	10:01	▶	Jirkov	Žatec	N	30,4	371	11 278,4	22	668,8	31	942,4	29	881,6	31	942,4	30	912,0	31	942,4	30	912,0	31	942,4	31	942,4	30	912,0	31	942,4	30	912,0	14	425,6	17	516,8
16809	10:39	25	Žatec	hr.VUSC ÚK/SK	N	27,9	115	3 208,5	9	251,1	9	251,1	8	223,2	11	306,9	9	251,1	10	279,0	10	279,0	9	251,1	9	251,1	9	251,1	9	251,1	9	251,1	4	111,6	8	223,2
16811	12:01	▶	Jirkov	hr.VUSC ÚK/SK	N	58,3	371	21 629,3	22	1 282,6	31	1 807,3	29	1 690,7	31	1 807,3	30	1 749,0	31	1 807,3	30	1 749,0	31	1 807,3	31	1 807,3	30	1 749,0	31	1 807,3	30	1 749,0	14	816,2	17	991,1
16813	14:01	25	Jirkov	hr.VUSC ÚK/SK	N	58,3	115	6 704,5	9	524,7	9	524,7	8	466,4	11	641,3	9	524,7	10	583,0	10	583,0	9	524,7	9	524,7	9	524,7	9	524,7	9	524,7	4	233,2	8	466,4
16823	14:01	⚒	Jirkov	hr.VUSC ÚK/SK	N	58,3	256	14 924,8	13	757,9	22	1 282,6	21	1 224,3	20	1 166,0	21	1 224,3	21	1 224,3	20	1 166,0	22	1 282,6	22	1 282,6	21	1 224,3	22	1 282,6	21	1 224,3	10	583,0	9	524,7
16815	16:01	▶	Jirkov	hr.VUSC ÚK/SK	N	58,3	371	21 629,3	22	1 282,6	31	1 807,3	29	1 690,7	31	1 807,3	30	1 749,0	31	1 807,3	30	1 749,0	31	1 807,3	31	1 807,3	30	1 749,0	31	1 807,3	30	1 749,0	14	816,2	17	991,1
16817	18:01	▶	Jirkov	Žatec	N	30,4	371	11 278,4	22	668,8	31	942,4	29	881,6	31	942,4	30	912,0	31	942,4	30	912,0	31	942,4	31	942,4	30	912,0	31	942,4	30	912,0	14	425,6	17	516,8
16817	18:39	25	Žatec	hr.VUSC ÚK/SK	N	27,9	115	3 208,5	9	251,1	9	251,1	8	223,2	11	306,9	9	251,1	10	279,0	10	279,0	9	251,1	9	251,1	9	251,1	9	251,1	9	251,1	4	111,6	8	223,2
16819	20:01	▶	Jirkov	Žatec	N	30,4	371	11 278,4	22	668,8	31	942,4	29	881,6	31	942,4	30	912,0	31	942,4	30	912,0	31	942,4	31	942,4	30	912,0	31	942,4	30	912,0	14	425,6	17	516,8
16819	20:39	⚒	Žatec	hr.VUSC ÚK/SK	N	27,9	256	7 142,4	13	362,7	22	613,8	21	585,9	20	558,0	21	585,9	21	585,9	20	558,0	22	613,8	22	613,8	21	585,9	22	613,8	21	585,9	10	279,0	9	251,1
16821	22:01	10	Jirkov	Žatec	N	30,4	369	11 217,6	20	608,0	31	942,4	29	881,6	31	942,4	30	912,0	31	942,4	30	912,0	31	942,4	31	942,4	30	912,0	31	942,4	30	912,0	14	425,6	15	456,0
Dopravní výkon ve vlkm za období										18 322,5		25 923,6		24 281,2		26 040,2		25 102,4		25 923,6		25 219,0		25 923,6		26 012,3		25 130,3		25 923,6		25 191,1		11 730,0		14 099,9

Dopravce: Die Länderbahn CZ, s.r.o. **Linka U14 Jirkov - Chomutov - Žatec - Lužná u Rakovníka (-Rakovník) (část na území Středočeského kraje)**

Číslo vlaku	Čas odjezdu vlaku z výchozí stanice	Časová poznámka	Výchozí stanice / začátek dopravního výkonu	Cílová stanice / konec dopravního výkonu	Mezikrajské vyrovnání	Délka trasy vlaku	Četnost vedení vlaku	Dopravní výkon za období	Četnost vedení vlaku	Dopravní výkon za období	Četnost vedení vlaku	Dopravní výkon za období	Četnost vedení vlaku	Dopravní výkon za období	Četnost vedení vlaku	Dopravní výkon za období	Četnost vedení vlaku	Dopravní výkon za období	Četnost vedení vlaku	Dopravní výkon za období	Četnost vedení vlaku	Dopravní výkon za období	Četnost vedení vlaku	Dopravní výkon za období	Četnost vedení vlaku	Dopravní výkon za období	Četnost vedení vlaku	Dopravní výkon za období	Četnost vedení vlaku	Dopravní výkon za období	Četnost vedení vlaku	Dopravní výkon za období	Četnost vedení vlaku*	Dopravní výkon za období*
							od 10.12.2023 do 14.12.2024		od 10.12.2023 do 31.12.2023		leden 2024		únor 2024		březen 2024		duben 2024		květen 2024		červen 2024		červenec 2024		srpen 2024		září 2024		říjen 2024		listopad 2024		od 1.12.2024 do 14.12.2024		od 15.12.2024 do 31.12.2024		
16804	6:38	⚒	Rakovník západ	hr.VUSC ÚK/SK	A	24,0	256	6 144,0	13	312,0	22	528,0	21	504,0	20	480,0	21	504,0	21	504,0	20	480,0	22	528,0	22	528,0	21	504,0	22	528,0	21	504,0	10	240,0	9	216,0
16808	8:00	25	Rakovník	hr.VUSC ÚK/SK	A	22,4	115	2 576,0	9	201,6	9	201,6	8	179,2	11	246,4	9	201,6	10	224,0	10	224,0	9	201,6	9	201,6	9	201,6	9	201,6	9	201,6	4	89,6	8	179,2
16810	10:00	⚒	Rakovník	Lužná u Rakovn.	A	9,2	256	2 355,2	13	119,6	22	202,4	21	193,2	20	184,0	21	193,2	21	193,2	20	184,0	22	202,4	22	202,4	21	193,2	22	202,4	21	193,2	10	92,0	9	82,8
16810	10:22	▶	Lužná u Rakovn.	hr.VUSC ÚK/SK	A	13,2	371	4 897,2	22	290,4	31	409,2	29	382,8	31	409,2	30	396,0	31	409,2	30	396,0	31	409,2	31	409,2	30	396,0	31	409,2	30	396,0	14	184,8	17	224,4
16812	12:22	25	Lužná u Rakovn.	hr.VUSC ÚK/SK	A	13,2	115	1 518,0	9	118,8	9	118,8	8	105,6	11	145,2	9	118,8	10	132,0	10	132,0	9	118,8	9	118,8	9	118,8	9	118,8	9	118,8	4	52,8	8	105,6
16814	14:22	25	Lužná u Rakovn.	hr.VUSC ÚK/SK	A	13,2	115	1 518,0	9	118,8	9	118,8	8	105,6	11	145,2	9	118,8	10	132,0	10	132,0	9	118,8	9	118,8	9	118,8	9	118,8	9	118,8	4

Příloha č. 1

Vymezení dopravního výkonu provozovaného Dopravcem dle této Smlouvy

16805	7:03	⑥	hr.VUSC ÚK/SK	Rakovník	A	22,4	53	1 187,2	3	67,2	4	89,6	4	89,6	5	112,0	4	89,6	4	89,6	5	112,0	4	89,6	5	112,0	4	89,6	4	89,6	5	112,0	2	44,8	2	44,8
16807	9:08	25	hr.VUSC ÚK/SK	Lužná u Rakovn.	A	13,2	115	1 518,0	9	118,8	9	118,8	8	105,6	11	145,2	9	118,8	10	132,0	10	132,0	9	118,8	9	118,8	9	118,8	9	118,8	9	118,8	4	52,8	8	105,6
16809	11:08	25	hr.VUSC ÚK/SK	Lužná u Rakovn.	A	13,2	115	1 518,0	9	118,8	9	118,8	8	105,6	11	145,2	9	118,8	10	132,0	10	132,0	9	118,8	9	118,8	9	118,8	9	118,8	9	118,8	4	52,8	8	105,6
16811	13:08	▶	hr.VUSC ÚK/SK	Lužná u Rakovn.	A	13,2	371	4 897,2	22	290,4	31	409,2	29	382,8	31	409,2	30	396,0	31	409,2	30	396,0	31	409,2	31	409,2	30	396,0	31	409,2	30	396,0	14	184,8	17	224,4
16811	13:32	⚒	Lužná u Rakovn.	Rakovník západ	A	10,8	256	2 764,8	13	140,4	22	237,6	21	226,8	20	216,0	21	226,8	21	226,8	20	216,0	22	237,6	22	237,6	21	226,8	22	237,6	21	226,8	10	108,0	9	97,2
16813	15:08	25	hr.VUSC ÚK/SK	Lužná u Rakovn.	A	13,2	115	1 518,0	9	118,8	9	118,8	8	105,6	11	145,2	9	118,8	10	132,0	10	132,0	9	118,8	9	118,8	9	118,8	9	118,8	9	118,8	4	52,8	8	105,6
16823	16:00	⚒	hr.VUSC ÚK/SK	Lužná u Rakovn.	A	13,2	256	3 379,2	13	171,6	22	290,4	21	277,2	20	264,0	21	277,2	21	277,2	20	264,0	22	290,4	22	290,4	21	277,2	22	290,4	21	277,2	10	132,0	9	118,8
16815	17:08	▶	hr.VUSC ÚK/SK	Lužná u Rakovn.	A	13,2	371	4 897,2	22	290,4	31	409,2	29	382,8	31	409,2	30	396,0	31	409,2	30	396,0	31	409,2	31	409,2	30	396,0	31	409,2	30	396,0	14	184,8	17	224,4
16817	19:08	25	hr.VUSC ÚK/SK	Rakovník	A	22,4	115	2 576,0	9	201,6	9	201,6	8	179,2	11	246,4	9	201,6	10	224,0	10	224,0	9	201,6	9	201,6	9	201,6	9	201,6	9	201,6	4	89,6	8	179,2
16819	21:08	⚒	hr.VUSC ÚK/SK	Rakovník západ	A	24,0	256	6 144,0	13	312,0	22	528,0	21	504,0	20	480,0	21	504,0	21	504,0	20	480,0	22	528,0	22	528,0	21	504,0	22	528,0	21	504,0	10	240,0	9	216,0
Dopravní výkon ve vlkm za období										4 888,8		7 085,6		6 667,2		7 000,8		6 844,0		7 020,8		6 824,0		7 085,6		7 108,0		6 866,4		7 085,6		6 866,4		3 212,8		3 700,8

Dopravce: Die Länderbahn CZ, s.r.o. **T7 Chomutov - Vejprty**

Číslo vlaku	Čas odjezdu vlaku z výchozí stanice	Časová poznámka	Výchozí stanice / začátek dopravního výkonu	Cílová stanice / konec dopravního výkonu	Mezikrajské vyrovnání	Délka trasy vlaku	Četnost vedení vlaku	Dopravní výkon za období	Četnost vedení vlaku	Dopravní výkon za období	Četnost vedení vlaku	Dopravní výkon za období	Četnost vedení vlaku	Dopravní výkon za období	Četnost vedení vlaku	Dopravní výkon za období	Četnost vedení vlaku	Dopravní výkon za období	Četnost vedení vlaku	Dopravní výkon za období	Četnost vedení vlaku	Dopravní výkon za období	Četnost vedení vlaku	Dopravní výkon za období	Četnost vedení vlaku	Dopravní výkon za období	Četnost vedení vlaku	Dopravní výkon za období	Četnost vedení vlaku	Dopravní výkon za období	Četnost vedení vlaku	Dopravní výkon za období	Četnost vedení vlaku*	Dopravní výkon za období*
							od 10.12.2023 do 14.12.2024		od 10.12.2023 do 31.12.2023		leden 2024		únor 2024		březen 2024		duben 2024		květen 2024		červen 2024		červenec 2024		srpen 2024		září 2024		říjen 2024		listopad 2024		od 1.12.2024 do 14.12.2024		od 15.12.2024 do 31.12.2024		
5690	8:10	51	Chomutov	Vejprty st.hr	N	58,2	68	3 957,6	0	0,0	0	0,0	0	0,0	3	174,6	9	523,8	10	582,0	10	582,0	9	523,8	9	523,8	9	523,8	9	523,8	0	0,0	0	0,0	0	0,0
5692	12:10	51	Chomutov	Vejprty st.hr	N	58,2	68	3 957,6	0	0,0	0	0,0	0	0,0	3	174,6	9	523,8	10	582,0	10	582,0	9	523,8	9	523,8	9	523,8	9	523,8	0	0,0	0	0,0	0	0,0
5694	16:10	51	Chomutov	Vejprty st.hr	N	58,2	68	3 957,6	0	0,0	0	0,0	0	0,0	3	174,6	9	523,8	10	582,0	10	582,0	9	523,8	9	523,8	9	523,8	9	523,8	0	0,0	0	0,0	0	0,0
5691	10:26	51	Vejprty st.hr	Chomutov	N	58,2	68	3 957,6	0	0,0	0	0,0	0	0,0	3	174,6	9	523,8	10	582,0	10	582,0	9	523,8	9	523,8	9	523,8	9	523,8	0	0,0	0	0,0	0	0,0
5693	14:26	51	Vejprty st.hr	Chomutov	N	58,2	68	3 957,6	0	0,0	0	0,0	0	0,0	3	174,6	9	523,8	10	582,0	10	582,0	9	523,8	9	523,8	9	523,8	9	523,8	0	0,0	0	0,0	0	0,0
5695	18:26	51	Vejprty st.hr	Chomutov	N	58,2	68	3 957,6	0	0,0	0	0,0	0	0,0	3	174,6	9	523,8	10	582,0	10	582,0	9	523,8	9	523,8	9	523,8	9	523,8	0	0,0	0	0,0	0	0,0
Dopravní výkon ve vlkm za období										0,0		0,0		0,0		1 047,6		3 142,8		3 492,0		3 492,0		3 142,8		3 142,8		3 142,8		3 142,8		0,0		0,0		0,0

Dopravce: Die Länderbahn CZ, s.r.o. **T7 Rakovník - Kralovice u Rakovníka (část na území Středočeského kraje)**

Číslo vlaku	Čas odjezdu vlaku z výchozí stanice	Časová poznámka	Výchozí stanice / začátek dopravního výkonu	Cílová stanice / konec dopravního výkonu	Mezikrajské vyrovnání	Délka trasy vlaku	Četnost vedení vlaku	Dopravní výkon za období	Četnost vedení vlaku	Dopravní výkon za období	Četnost vedení vlaku	Dopravní výkon za období	Četnost vedení vlaku	Dopravní výkon za období	Četnost vedení vlaku	Dopravní výkon za období	Četnost vedení vlaku	Dopravní výkon za období	Četnost vedení vlaku	Dopravní výkon za období	Četnost vedení vlaku	Dopravní výkon za období	Četnost vedení vlaku	Dopravní výkon za období	Četnost vedení vlaku	Dopravní výkon za období	Četnost vedení vlaku	Dopravní výkon za období	Četnost vedení vlaku	Dopravní výkon za období	Četnost vedení vlaku	Dopravní výkon za období	Četnost vedení vlaku*	Dopravní výkon za období*
							od 10.12.2023 do 14.12.2024		od 10.12.2023 do 31.12.2023		leden 2024		únor 2024		březen 2024		duben 2024		květen 2024		červen 2024		červenec 2024		srpen 2024		září 2024		říjen 2024		listopad 2024		od 1.12.2024 do 14.12.2024		od 15.12.2024 do 31.12.2024		
16850	6:23	25	Rakovník	Kralovice u Rak.	A	27,0	115	3 105,0	9	243,0	9	243,0	8	216,0	11	297,0	9	243,0	10	270,0	10	270,0	9	243,0	9	243,0	9	243,0	9	243,0	9	243,0	4	108,0	8	216,0
16852	10:49	25	Rakovník	Kralovice u Rak.	A	27,0	115	3 105,0	9	243,0	9	243,0	8	216,0	11	297,0	9	243,0	10	270,0	10	270,0	9	243,0	9	243,0	9	243,0	9	243,0	9	243,0	4	108,0	8	216,0
16854	14:49	25	Rakovník	Kralovice u Rak.	A	27,0	115	3 105,0	9	243,0	9	243,0	8	216,0	11	297,0	9	243,0	10	270,0	10	270,0	9	243,0	9	243,0	9	243,0	9	243,0	9	243,0	4	108,0	8	216,0
16856	18:49	25	Rakovník	Kralovice u Rak.	A	27,0	115	3 105,0	9	243,0	9	243,0	8	216,0	11	297,0	9	243,0	10	270,0	10	270,0	9	243,0	9	243,0	9	243,0	9	243,0	9	243,0	4	108,0	8	216,0
16851	7:09	25	Kralovice u Rak.	Rakovník	A	27,0	115	3 105,0	9	243,0	9	243,0	8	216,0	11	297,0	9	243,0	10	270,0	10	270,0	9	243,0	9	243,0	9	243,0	9	243,0	9	243,0	4	108,0	8	216,0
16853	12:22	25	Kralovice u Rak.	Rakovník	A	27,0	115	3 105,0	9	243,0	9	243,0	8	216,0	11	297,0	9	243,0	10	270,0	10	270,0	9	243,0	9	243,0	9	243,0	9	243,0	9	243,0	4	108,0	8	216,0
16855	16:21	25	Kralovice u Rak.	Rakovník	A	27,0	115	3 105,0	9	243,0	9	243,0	8	216,0	11	297,0	9	243,0	10	270,0	10	270,0	9	243,0	9	243,0	9	243,0	9	243,0	9	243,0	4	108,0	8	216,0
16857	19:45	53	Kralovice u Rak.	Rakovník	A	27,0	60	1 620,0	6	162,0	4	108,0	4	108,0	7	189,0	4	108,0	4	108,0	5	135,0	5	135,0	5	135,0	4	108,0	5	135,0	5	135,0	2	54,0	4	108,0
16859	19:45	22	Kralovice u Rak.	Rakovník	A	27,0	55	1 485,0	3	81,0	5	135,0	4	108,0	4	108,0	5	135,0	6	162,0	5	135,0	4	108,0	4	108,0	5	135,0	4	108,0	4	108,0	2	54,0	4	108,0
Dopravní výkon ve vlkm za období										1 944,0		1 944,0		1 728,0		2 376,0		1 944,0		2 160,0		2 160,0		1 944,0		1 944,0		1 944,0		1 944,0		1 944,0		864,0		1 728,0

Dopravní výkon provozního souboru	
Dopravní výkon ve vlkm za období od 10.12.2023 do 14.12.2024	**1 381 217,9**
z toho v kalendářním roce 2023	78 444,0
z toho v kalendářním roce 2024	1 302 773,9
Dopravní výkon ve vlkm v kalendářním roce 2024 (tj. včetně odhadu rozsahu výkonu na období platnosti JŘ 2023/2024)	**1 362 619,0**
Průměrný denní rozsah Dopravního výkonu ve vlkm za období platnosti JŘ 2023/2024	3 784,159

Dopravní výkon na území Ústeckého kraje	
Dopravní výkon ve vlkm za období od 10.12.2023 do 14.12.2024	**1 053 274,6**
z toho v kalendářním roce 2023	59 186,1
z toho v kalendářním roce 2024	994 088,5
Dopravní výkon ve vlkm v kalendářním roce 2024 (tj. včetně odhadu rozsahu výkonu na období platnosti JŘ 2023/2024)	**1 039 092,6**
Průměrný denní rozsah Dopravního výkonu ve vlkm za období platnosti JŘ 2023/2024	2 885,684

Dopravní výkon na území Středočeského kraje	
Dopravní výkon ve vlkm za období od 10.12.2023 do 14.12.2024	**327 943,3**
z toho v kalendářním roce 2023	19 257,9
z toho v kalendářním roce 2024	308 685,4
Dopravní výkon ve vlkm v kalendářním roce 2024 (tj. včetně odhadu rozsahu výkonu na období platnosti JŘ 2023/2024)	**323 526,4**
Průměrný denní rozsah Dopravního výkonu ve vlkm za období platnosti JŘ 2023/2024	898,475

* odhad dopravního výkonu pro období od 10.12.2024 do 31.12.2024 stanoven podle rozsahu objednávky veřejné drážní dopravy platné ke dni 10.12.2023

Ústecký kraj

Krajský úřad
Ústeckého kraje

Číslo smlouvy u objednatele: 18/SML4828/SoVS/DS

D O D A T E K Č. 1 0

KE SMLOUVĚ
O VEŘEJNÝCH SLUŽBÁCH V PŘEPRAVĚ CESTUJÍCÍCH VEŘEJNOU DRÁŽNÍ DOPRAVOU K ZAJIŠTĚNÍ DOPRAVNÍ OBSLUŽNOSTI ÚSTECKÉHO KRAJE NA LINKÁCH U5, U7, U13 A DOPLŇKOVÝCH VÝKONŮ V RÁMCI AGLOMERACE ÚSTÍ NAD LABEM

Smluvní strany

Ústecký kraj

Sídlo:	Velká Hradební 3118/48, 400 02 Ústí nad Labem
Zastoupený:	JUDr. Markem Hrabáčem, členem Rady Ústeckého kraje pro oblast dopravy a silničního hospodářství
IČO:	70892156
DIČ:	CZ70892156
Bank. spojení:	Česká spořitelna, a.s.
číslo účtu:	882733379/0800

(dále jen „Ústecký kraje“ nebo „Objednatel“)

a

RegioJet ÚK a.s.

Sídlo:	náměstí Svobody 86/17, Brno-město, 602 00 Brno
Zastoupený:	Ing. Radimem Jančurou, členem představenstva
IČO:	07544014
DIČ:	CZ07544014
Bank. spojení:	Česká spořitelna, a.s.
číslo účtu:	100038882/0800

(dále jen „Dopravce“)

(Dopravce s Objednatelem dále společně jen „Smluvní strany“ a jednotlivě také „Smluvní strana“)

Preambule

VZHLEDEM K TOMU, ŽE

A) dne 19. prosince 2018 byla mezi Objednatelem a společností RegioJet a.s., IČ: 28333187, se sídlem náměstí Svobody 86/17, Brno-město, 602 00 Brno (dále jen „**RegioJet a.s.**"), uzavřena smlouva č. 18/SML4828/SoVS/DS o veřejných službách v přepravě cestujících veřejnou drážní dopravou k zajištění dopravní obslužnosti Ústeckého kraje na linkách U5, U7, U13 a doplňkových výkonů v rámci aglomerace Ústí nad Labem, k níž byly následně uzavřeny dodatky č. 1 - 9 (dále jen „**Smlouva**");

B) k datu platnosti nového jízdního řádu 2023/2024 (10. prosince 2023) dojde k úpravě objednávky dopravní obslužnosti Ústeckého kraje a tím ke změně dopravního výkonu;

UZAVÍRAJÍ SMLUVNÍ STRANY níže uvedeného dne, měsíce a roku na základě vzájemné shody tento dodatek č. 10 ke Smlouvě (dále jen „Dodatek č. 10"):

Článek 1

1. Smluvní strany shodně prohlašují, že v souladu s čl. 12 odst. 3 a 4 Smlouvy navrhl Objednatel změny místního i časového vymezení linek (jízdního řádu) pro období platnosti jízdního řádu 2023/2024 (tj. v rozmezí od 10. prosince 2023 včetně do 7. prosince 2024 včetně), který zaslal Dopravci minimálně 30 dnů před počátkem lhůty pro podání řádné žádosti o přidělení kapacity dráhy dle Zákona o dráhách. Dopravce požádal přídělce kapacity dráhy o přidělení kapacity dráhy dle návrhu nového jízdního řádu vypracovaného Objednatelem.

Článek 2

1. Příloha č. 1 Smlouvy se nahrazuje novou Přílohou č. 1 ve znění Přílohy č. 1 Dodatku č. 10.

Článek 3

1. Smluvní strany pro vyloučení případných pochybností shodně prohlašují a potvrzují, že (i) byly s novým zněním přílohy č. 1 Smlouvy, které je přiloženo k Dodatku č. 10, seznámeny s dostatečným předstihem před 10. prosincem 2023, (ii) Dopravce se počínaje 10. prosincem 2023 bude řídit novým zněním přílohy č. 1 Smlouvy, které je přiloženo k Dodatku č. 10, a (iii) pro výpočet kompenzace dle čl. 5 Smlouvy za období počínající 10. prosincem 2023 se uplatní nové znění přílohy č. 1 Smlouvy, které je přiloženo k Dodatku č. 10.
2. Dodatek č. 10 nabývá platnosti dnem jeho podpisu oběma Smluvními stranami a účinnosti okamžikem jeho řádného uveřejnění v registru smluv. Pro odstranění pochybností Smluvní strany prohlašují, že se změnami dohodnutými v Dodatku č. 10 řídí od 10. prosince 2023, a že Dopravce je oprávněn uplatnit nárok na úhradu kompenzace ve výši odpovídající ustanovením Dodatku č. 10 a jeho příloh za období počínaje dnem 10. prosince 2023.
3. Smluvní strany se dohodly na tom, že uveřejnění Dodatku č. 10 v registru smluv provede Objednatel, který zároveň zajistí, aby informace o uveřejnění Dodatku č. 10 byla zaslána Dopravci do datové schránky ID: iidmjms nebo na e-mail: peter.hudak@regiojet.cz.

4. Ustanovení Smlouvy, která nejsou dotčena Dodatkem č. 10, zůstávají nadále v platnosti.
5. Dodatek č. 10 je vyhotoven pouze elektronicky. Každá ze Smluvních stran obdrží elektronické vyhotovení (soubor ve standardizovaném formátu PDF [Portable Document Format – Přenosný formát dokumentů]) s platností originálu opatřeného za obě Smluvní strany zaručenými elektronickými podpisy všech osob oprávněných Dodatek č. 10 podepsat.
6. Objednatel potvrzuje, že o uzavření Dodatku č. 10 bylo rozhodnuto usnesením Rady Ústeckého kraje ze dne 22. listopadu 2023.

Podpisy smluvních stran

Objednatel a Dopravce shodně prohlašují, že si Dodatek č. 10 ke Smlouvě před jeho podpisem řádně přečetli, že mu rozumí a že byl uzavřen po vzájemném projednání podle jejich pravé a svobodné vůle. Na důkaz toho Smluvní strany připojují své podpisy uvedené na následující straně:

Za objednatele:	Za Dopravce:
……	……
Ústecký kraj	**RegioJet ÚK a.s.**
JUDr. Marek Hrabáč člen Rady Ústeckého kraje na základě usnesení Rady Ústeckého kraje č. 008/4R/2020 ze dne 16. 12. 2020	**Ing. Radim Jančura** člen představenstva

Přílohy

Příloha 1 Vymezení dopravního výkonu provozovaného Dopravcem dle této Smlouvy

Příloha č. 1

Vymezení dopravního výkonu provozovaného Dopravcem dle této Smlouvy

Dopravce: RegioJet ÚK, a.s. **Linka: U7 Ústí nad Labem západ - Děčín hlavní nádraží**

Číslo vlaku	Čas odjezdu vlaku z výchozí stanice	Časová poznámka	Výchozí stanice / začátek dopravního výkonu	Cílová stanice / konec dopravního výkonu	Délka trasy vlaku	Četnost vedení vlaku	Dopravní výkon za období	Četnost vedení vlaku	Dopravní výkon za období	Četnost vedení vlaku	Dopravní výkon za období	Četnost vedení vlaku	Dopravní výkon za období	Četnost vedení vlaku	Dopravní výkon za období	Četnost vedení vlaku	Dopravní výkon za období	Četnost vedení vlaku	Dopravní výkon za období	Četnost vedení vlaku	Dopravní výkon za období	Četnost vedení vlaku	Dopravní výkon za období	Četnost vedení vlaku	Dopravní výkon za období	Četnost vedení vlaku	Dopravní výkon za období	Četnost vedení vlaku	Dopravní výkon za období	Četnost vedení vlaku	Dopravní výkon za období	Četnost vedení vlaku*	Dopravní výkon za období*
						od 10.12.2023 do 14.12.2024		od 10.12.2023 do 31.12.2023		leden 2024		únor 2024		březen 2024		duben 2024		květen 2024		červen 2024		červenec 2024		srpen 2024		září 2024		říjen 2024		listopad 2024		od 1.12.2024 do 14.12.2024		od 15.12.2024 do 31.12.2024		
6460	5:07	1.1	Ústí n.L.západ	Děčín hl.n.	29,7	369	10 959,3	21	623,7	30	891,0	29	861,3	31	920,7	30	891,0	31	920,7	30	891,0	31	920,7	31	920,7	30	891,0	31	920,7	30	891,0	14	415,8	16	475,2
6462	7:08	5.0	Ústí n.L.západ	Ústí n.L.-Střekov	2,0	261	522,0	22	44,0	31	62,0	29	58,0	12	24,0	9	18,0	10	20,0	10	20,0	9	18,0	24	48,0	30	60,0	31	62,0	30	60,0	14	28,0	17	34,0
6462	7:17	▶	Ústí n.L.-Střekov	Děčín hl.n.	27,7	371	10 276,7	22	609,4	31	858,7	29	803,3	31	858,7	30	831,0	31	858,7	30	831,0	31	858,7	31	858,7	30	831,0	31	858,7	30	831,0	14	387,8	17	470,9
6464	9:08	▶	Ústí n.L.západ	Děčín hl.n.	29,7	371	11 018,7	22	653,4	31	920,7	29	861,3	31	920,7	30	891,0	31	920,7	30	891,0	31	920,7	31	920,7	30	891,0	31	920,7	30	891,0	14	415,8	17	504,9
6466	11:08	▶	Ústí n.L.západ	Děčín hl.n.	29,7	371	11 018,7	22	653,4	31	920,7	29	861,3	31	920,7	30	891,0	31	920,7	30	891,0	31	920,7	31	920,7	30	891,0	31	920,7	30	891,0	14	415,8	17	504,9
6468	13:08	5.0	Ústí n.L.západ	Ústí n.L.-Střekov	2,0	261	522,0	22	44,0	31	62,0	29	58,0	12	24,0	9	18,0	10	20,0	10	20,0	9	18,0	24	48,0	30	60,0	31	62,0	30	60,0	14	28,0	17	34,0
6468	13:17	▶	Ústí n.L.-Střekov	Děčín hl.n.	27,7	371	10 276,7	22	609,4	31	858,7	29	803,3	31	858,7	30	831,0	31	858,7	30	831,0	31	858,7	31	858,7	30	831,0	31	858,7	30	831,0	14	387,8	17	470,9
6470	15:08	5.0	Ústí n.L.západ	Ústí n.L.-Střekov	2,0	261	522,0	22	44,0	31	62,0	29	58,0	12	24,0	9	18,0	10	20,0	10	20,0	9	18,0	24	48,0	30	60,0	31	62,0	30	60,0	14	28,0	17	34,0
6470	15:17	▶	Ústí n.L.-Střekov	Děčín hl.n.	27,7	371	10 276,7	22	609,4	31	858,7	29	803,3	31	858,7	30	831,0	31	858,7	30	831,0	31	858,7	31	858,7	30	831,0	31	858,7	30	831,0	14	387,8	17	470,9
6472	17:08	5.0	Ústí n.L.západ	Ústí n.L.-Střekov	2,0	261	522,0	22	44,0	31	62,0	29	58,0	12	24,0	9	18,0	10	20,0	10	20,0	9	18,0	24	48,0	30	60,0	31	62,0	30	60,0	14	28,0	17	34,0
6472	17:17	▶	Ústí n.L.-Střekov	Děčín hl.n.	27,7	371	10 276,7	22	609,4	31	858,7	29	803,3	31	858,7	30	831,0	31	858,7	30	831,0	31	858,7	31	858,7	30	831,0	31	858,7	30	831,0	14	387,8	17	470,9
6478	18:57	5.3	Ústí n.L.západ	Děčín hl.n.	29,7	115	3 415,5	0	0,0	0	0,0	0	0,0	19	564,3	21	623,7	21	623,7	20	594,0	22	653,4	12	356,4	0	0,0	0	0,0	0	0,0	0	0,0	0	0,0
6474	19:08	5.8	Ústí n.L.západ	Děčín hl.n.	29,7	259	7 692,3	20	594,0	31	920,7	29	861,3	12	356,4	9	267,3	10	297,0	10	297,0	9	267,3	24	712,8	30	891,0	31	920,7	30	891,0	14	415,8	15	445,5
6461	6:00	1.1	Děčín hl.n.	Ústí n.L.-Střekov	27,7	369	10 221,3	21	581,7	30	831,0	29	803,3	31	858,7	30	831,0	31	858,7	30	831,0	31	858,7	31	858,7	30	831,0	31	858,7	30	831,0	14	387,8	16	443,2
6461	6:38	5.7	Ústí n.L.-Střekov	Ústí n.L.západ	2,0	259	518,0	21	42,0	30	60,0	29	58,0	12	24,0	9	18,0	10	20,0	10	20,0	9	18,0	24	48,0	30	60,0	31	62,0	30	60,0	14	28,0	16	32,0
6463	8:00	5.0	Děčín hl.n.	Ústí n.L.západ	29,7	261	7 751,7	22	653,4	31	920,7	29	861,3	12	356,4	9	267,3	10	297,0	10	297,0	9	267,3	24	712,8	30	891,0	31	920,7	30	891,0	14	415,8	17	504,9
6479	8:00	5.3	Děčín hl.n.	Ústí n.L.západ	29,7	115	3 415,5	0	0,0	0	0,0	0	0,0	19	564,3	21	623,7	21	623,7	20	594,0	22	653,4	12	356,4	0	0,0	0	0,0	0	0,0	0	0,0	0	0,0
6465	10:00	▶	Děčín hl.n.	Ústí n.L.západ	29,7	371	11 018,7	22	653,4	31	920,7	29	861,3	31	920,7	30	891,0	31	920,7	30	891,0	31	920,7	31	920,7	30	891,0	31	920,7	30	891,0	14	415,8	17	504,9
6467	12:00	▶	Děčín hl.n.	Ústí n.L.-Střekov	27,7	371	10 276,7	22	609,4	31	858,7	29	803,3	31	858,7	30	831,0	31	858,7	30	831,0	31	858,7	31	858,7	30	831,0	31	858,7	30	831,0	14	387,8	17	470,9
6467	12:38	▶	Ústí n.L.-Střekov	Ústí n.L.západ	2,0	371	742,0	22	44,0	31	62,0	29	58,0	31	62,0	30	60,0	31	62,0	30	60,0	31	62,0	31	62,0	30	60,0	31	62,0	30	60,0	14	28,0	17	34,0
6469	14:00	▶	Děčín hl.n.	Ústí n.L.-Střekov	27,7	371	10 276,7	22	609,4	31	858,7	29	803,3	31	858,7	30	831,0	31	858,7	30	831,0	31	858,7	31	858,7	30	831,0	31	858,7	30	831,0	14	387,8	17	470,9
6469	14:38	5.0	Ústí n.L.-Střekov	Ústí n.L.západ	2,0	261	522,0	22	44,0	31	62,0	29	58,0	12	24,0	9	18,0	10	20,0	10	20,0	9	18,0	24	48,0	30	60,0	31	62,0	30	60,0	14	28,0	17	34,0
6471	16:00	▶	Děčín hl.n.	Ústí n.L.-Střekov	27,7	371	10 276,7	22	609,4	31	858,7	29	803,3	31	858,7	30	831,0	31	858,7	30	831,0	31	858,7	31	858,7	30	831,0	31	858,7	30	831,0	14	387,8	17	470,9
6471	16:38	5.0	Ústí n.L.-Střekov	Ústí n.L.západ	2,0	261	522,0	22	44,0	31	62,0	29	58,0	12	24,0	9	18,0	10	20,0	10	20,0	9	18,0	24	48,0	30	60,0	31	62,0	30	60,0	14	28,0	17	34,0
6473	18:00	▶	Děčín hl.n.	Ústí n.L.západ	29,7	371	11 018,7	22	653,4	31	920,7	29	861,3	31	920,7	30	891,0	31	920,7	30	891,0	31	920,7	31	920,7	30	891,0	31	920,7	30	891,0	14	415,8	17	504,9
			Dopravní výkon ve vlkm za období						9 682,2		13 751,1		12 919,5		13 544,5		13 071,0		13 516,5		13 085,0		13 502,5		14 009,5		13 365,0		13 810,5		13 365,0		6 237,0		7 454,7

Dopravce: RegioJet ÚK, a.s. **Linka: U5 Ústí nad Labem - Bílina - Most**

Číslo vlaku	Čas odjezdu vlaku z výchozí stanice	Časová poznámka	Výchozí stanice / začátek dopravního výkonu	Cílová stanice / konec dopravního výkonu	Délka trasy vlaku	Četnost vedení vlaku	Dopravní výkon za období	Četnost vedení vlaku	Dopravní výkon za období	Četnost vedení vlaku	Dopravní výkon za období	Četnost vedení vlaku	Dopravní výkon za období	Četnost vedení vlaku	Dopravní výkon za období	Četnost vedení vlaku	Dopravní výkon za období	Četnost vedení vlaku	Dopravní výkon za období	Četnost vedení vlaku	Dopravní výkon za období	Četnost vedení vlaku	Dopravní výkon za období	Četnost vedení vlaku	Dopravní výkon za období	Četnost vedení vlaku	Dopravní výkon za období	Četnost vedení vlaku	Dopravní výkon za období	Četnost vedení vlaku	Dopravní výkon za období	Četnost vedení vlaku*	Dopravní výkon za období*
						od 10.12.2023 do 14.12.2024		od 10.12.2023 do 31.12.2023		leden 2024		únor 2024		březen 2024		duben 2024		květen 2024		červen 2024		červenec 2024		srpen 2024		září 2024		říjen 2024		listopad 2024		od 1.12.2024 do 14.12.2024		od 15.12.2024 do 31.12.2024		
16500	4:28	1.1	Ústí n.L.hl.n.	Most	42,0	369	15 498,0	21	882,0	30	1 260,0	29	1 218,0	31	1 302,0	30	1 260,0	31	1 302,0	30	1 260,0	31	1 302,0	31	1 302,0	30	1 260,0	31	1 302,0	30	1 260,0	14	588,0	16	672,0
16502	5:30	⚒	Ústí n.L.hl.n.	Bílina	30,3	256	7 756,8	13	393,9	22	666,6	21	636,3	20	606,0	21	636,3	21	636,3	20	606,0	22	666,6	22	666,6	21	636,3	22	666,6	21	636,3	10	303,0	9	272,7
16504	6:30	1.1	Ústí n.L.hl.n.	Most	42,0	369	15 498,0	21	882,0	30	1 260,0	29	1 218,0	31	1 302,0	30	1 260,0	31	1 302,0	30	1 260,0	31	1 302,0	31	1 302,0	30	1 260,0	31	1 302,0	30	1 260,0	14	588,0	16	672,0
16506	7:30	⚒	Ústí n.L.hl.n.	Most	42,0	256	10 752,0	13	546,0	22	924,0	21	882,0	20	840,0	21	882,0	21	882,0	20	840,0	22	924,0	22	924,0	21	882,0	22	924,0	21	882,0	10	420,0	9	378,0
16508	8:30	▶	Ústí n.L.hl.n.	Bílina	30,3	371	11 241,3	22	666,6	31	939,3	29	878,7	31	939,3	30	909,0	31	939,3	30	909,0	31	939,3	31	939,3	30	909,0	31	939,3	30	909,0	14	424,2	17	515,1
16508	9:14	2.5	Bílina	Most	11,7	115	1 345,5	9	105,3	9	105,3	8	93,6	11	128,7	9	105,3	10	117,0	10	117,0	9	105,3	9	105,3	9	105,3	9	105,3	9	105,3	4	46,8	8	93,6
16510	10:30	▶	Ústí n.L.hl.n.	Bílina	30,3	371	11 241,3	22	666,6	31	939,3	29	878,7	31	939,3	30	909,0	31	939,3	30	909,0	31	939,3	31	939,3	30	909,0	31	939,3	30	909,0	14	424,2	17	515,1
16510	11:14	2.5	Bílina	Most	11,7	115	1 345,5	9	105,3	9	105,3	8	93,6	11	128,7	9	105,3	10	117,0	10	117,0	9	105,3	9	105,3	9	105,3	9	105,3	9	105,3	4	46,8	8	93,6
16512	12:30	▶	Ústí n.L.hl.n.	Bílina	30,3	371	11 241,3	22	666,6	31	939,3	29	878,7	31	939,3	30	909,0	31	939,3	30	909,0	31	939,3	31	939,3	30	909,0	31	939,3	30	909,0	14	424,2	17	515,1
16512	13:14	2.5	Bílina	Most	11,7	115	1 345,5	9	105,3	9	105,3	8	93,6	11	128,7	9	105,3	10	117,0	10	117,0	9	105,3	9	105,3	9	105,3	9	105,3	9	105,3	4	46,8	8	93,6
16514	13:30	⚒	Ústí n.L.hl.n.	Most	42,0	256	10 752,0	13	546,0	22	924,0	21	882,0	20	840,0	21	882,0	21	882,0	20	840,0	22	924,0	22	924,0	21	882,0	22	924,0	21	882,0	10	420,0	9	378,0
16516	14:30	▶	Ústí n.L.hl.n.	Most	42,0	371	15 582,0	22	924,0	31	1 302,0	29	1 218,0	31	1 302,0	30	1 260,0	31	1 302,0	30	1 260,0	31	1 302,0	31	1 302,0	30	1 260,0	31	1 302,0	30	1 260,0	14	588,0	17	714,0
16518	15:30	⚒	Ústí n.L.hl.n.	Bílina	30,3	256	7 756,8	13	393,9	22	666,6	21	636,3	20	606,0	21	636,3	21	636,3	20	606,0	22	666,6	22	666,6	21	636,3	22	666,6	21	636,3	10	303,0	9	272,7
16520	16:30	▶	Ústí n.L.hl.n.	Bílina	30,3	371	11 241,3	22	666,6	31	939,3	29	878,7	31	939,3	30	909,0	31	939,3	30	909,0	31	939,3	31	939,3	30	909,0	31	939,3	30	909,0	14	424,2	17	515,1
16520	17:14	2.5	Bílina	Most	11,7	115	1 345,5	9	105,3	9	105,3	8	93,6	11	128,7	9	105,3	10	117,0	10	117,0	9	105,3	9	105,3	9	105,3	9	105,3	9	105,3	4	46,8	8	93,6
16522	17:30	⚒	Ústí n.L.hl.n.	Bílina	30,3	256	7 756,8	13	393,9	22	666,6	21	636,3	20	606,0	21	636,3	21	636,3	20	606,0	22	666,6	22	666,6	21	636,3	22	666,6	21	636,3	10	303,0	9	272,7
16524	18:30	1.0	Ústí n.L.hl.n.	Bílina	30,3	369	11 180,7	20	606,0	31	939,3	29	878,7	31	939,3	30	909,0	31	939,3	30	909,0	31	939,3	31	939,3	30	909,0	31	939,3	30	909,0	14	424,2	15	454,5
16524	19:14	3.6	Bílina	Most	11,7	113	1 322,1	7	81,9	9	105,3	8	93,6	11	128,7	9	105,3	10	117,0	10	117,0	9	105,3	9	105,3	9	105,3	9	105,3	9	105,3	4	46,8	6	70,2
16526	20:30	1.0	Ústí n.L.hl.n.	Bílina	30,3	369	11 180,7	20	606,0	31	939,3	29	878,7	31	939,3	30	909,0	31	939,3	30	909,0	31	939,3	31	939,3	30	909,0	31	939,3	30	909,0	14	424,2	15	454,5
16526	21:14	3.6	Bílina	Most	11,7	113	1 322,1	7	81,9	9	105,3	8	93,6	11	128,7	9	105,3	10	117,0	10	117,0	9	105,3	9	105,3	9	105,3	9	105,3	9	105,3	4	46,8	6	70,2
16528	23:04	1.0	Ústí n.L.hl.n.	Most	42,0	369	15 498,0	20	840,0	31	1 302,0	29	1 218,0	31	1 302,0	30	1 260,0	31	1 302,0	30	1 260,0	31	1 302,0	31	1 302,0	30	1 260,0	31	1 302,0	30	1 260,0	14	588,0	15	630,0
16501	4:03	3.7	Most	Ústí n.L.hl.n.	42,0	113	4 746,0	8	336,0	8	336,0	8	336,0	11	462,0	9	378,0	10	420,0	10	420,0	9	378,0	9	378,0	9	378,0	9	378,0	9	378,0	4	168,0	7	294,0
16503	4:28	⚒	Most	Ústí n.L.hl.n.	42,0	256	10 752,0	13	546,0	22	924,0	21	882,0	20	840,0	21	882,0	21	882,0	20	840,0	22	924,0	22	924,0	21	882,0	22	924,0	21	882,0	10	420,0	9	378,0
16505	5:21	⚒	Most	Ústí n.L.hl.n.	42,0	256	10 752,0	13	546,0	22	924,0	21	882,0	20	840,0	21	882,0	21	882,0	20	840,0	22	924,0	22	924,0	21	882,0	22	924,0	21	882,0	10	420,0	9	378,0
16507	6:28	2.5	Most	Bílina	11,7	115	1 345,5	9	105,3	9	105,3	8	93,6	11	128,7	9	105,3	10	117,0	10	117,0	9	105,3	9	105,3	9	105,3	9	105,3	9	105,3	4	46,8	8	93,6
16507	6:38	▶	Bílina	Ústí n.L.hl.n.	30,3	371	11 241,3	22	666,6	31	939,3	29	878,7	31	939,3	30	909,0	31	939,3	30	909,0	31	939,3	31	939,3	30	909,0	31	939,3	30	909,0	14	424,2	17	515,1
16509	7:28	⚒	Most	Ústí n.L.hl.n.	42,0	256	10 752,0	13	546,0	22	924,0	21	882,0	20	840,0	21	882,0	21	882,0	20	840,0	22	924,0	22	924,0	21	882,0	22	924,0	21	882,0	10	420,0	9	378,0
16511	8:28	2.5	Most	Bílina	11,7	115	1 345,5	9	105,3	9	105,3	8	93,6	11	128,7	9	105,3	10	117,0	10	117,0	9	105,3	9	105,3	9	105,3	9	105,3	9	105,3	4	46,8	8	93,6
16511	8:38	▶	Bílina	Ústí n.L.hl.n.	30,3	371	11 241,3	22	666,6	31	939,3	29	878,7	31	939,3	30	909,0	31	939,3	30	909,0	31	939,3	31	939,3	30	909,0	31	939,3	30	909,0	14	424,2	17	515,1
16513	10:28	2.5	Most	Bílina	11,7	115	1 345,5	9	105,3	9	105,3	8	93,6	11	128,7	9	105,3	10	117,0	10	117,0	9	105,3	9	105,3	9	105,3	9	105,3	9	105,3	4	46,8	8	93,6
16513	10:38	▶	Bílina	Ústí n.L.hl.n.	30,3	371	11 241,3	22	666,6	31	939,3	29	878,7	31	939,3	30	909,0	31	939,3	30	909,0	31	939,3	31	939,3	30	909,0	31	939,3	30	909,0	14	424,2	17	515,1
16515	12:28	2.5	Most	Bílina	11,7	115	1 345,5	9	105,3	9	105,3	8	93,6	11	128,7	9	105,3	10	117,0	10	117,0	9	105,3	9	105,3	9	105,3	9	105,3	9	105,3	4	46,8	8	93,6
16515	12:38	▶	Bílina	Ústí n.L.hl.n.	30,3	371	11 241,3	22	666,6	31	939,3	29	878,7	31	939,3	30	909,0	31	939,3	30	909,0	31	939,3	31	939,3	30	909,0	31	939,3	30	909,0	14	424,2	17	515,1
16517	13:38	⚒	Ústí n.L.hl.n.	Bílina	30,3	256	7 756,8	13	393,9	22	666,6	21	636,3	20	606,0	21	636,3	21	636,3	20	606,0	22	666,6	22	666,6	21	636,3	22	666,6	21	636,3	10	303,0	9	272,7
16519	14:28	▶	Most	Ústí n.L.hl.n.	42,0	371	15 582,0	22	924,0	31	1 302,0	29	1 218,0	31	1 302,0	30	1 260,0	31	1 302,0	30	1 260,0	31	1 302,0	31	1 302,0	30	1 260,0	31	1 302,0	30	1 260,0	14	588,0	17	714,0
16521	15:28	⚒	Most	Ústí n.L.hl.n.	42,0	256	10 752,0	13	546,0	22	924,0	21	882,0	20	840,0	21	882,0	21	882,0	20	840,0	22	924,0	22	924,0	21	882,0	22	924,0	21	882,0	10	420,0	9	378,0
16523	16:28	2.5	Most	Bílina	11,7	115	1 345,5	9	105,3	9	105,3	8	93,6	11	128,7	9	105,3	10	117,0	10	117,0	9	105,3	9	105,3	9	105,3	9	105,3	9	105,3	4	46,8	8	93,6
16523	16:38	▶	Bílina	Ústí n.L.hl.n.	30,3	371	11 241,3	22	666,6	31	939,3	29	878,7	31	939,3	30	909,0	31	939,3	30	909,0	31	939,3	31	939,3	30	909,0	31	939,3	30	909,0	14	424,2	17	515,1
16525	17:38	⚒	Bílina	Ústí n.L.hl.n.	30,3	256	7 756,8	13	393,9	22	666,6	21	636,3	20	606,0	21	636,3	21	636,3	20	606,0	22	666,6	22	666,6	21	636,3	22	666,6	21	636,3	10	303,0	9	272,7
16527	18:28	3.6	Most	Bílina	11,7	113	1 322,1	7	81,9	9	105,3	8	93,6	11	128,7	9	105,3	10	117,0	10	117,0	9	105,3	9	105,3	9	105,3	9	105,3	9	105,3	4	46,8	6	70,2
16527	18:38	1.0	Bílina	Ústí n.L.hl.n.	30,3	369	11 180,7	20	606,0	31	939,3	29	878,7	31	939,3	30	909,0	31	939,3	30	909,0	31	939,3	31	939,3	30	909,0	31	939,3	30	909,0	14	424,2	15	454,5
6481	20:38	⚒	Bílina	Ústí n.L.západ	29,2	256	7 475,2	13	379,6	22	642,4	21	613,2	20	584,0	21	613,2	21	613,2	20	584,0	22	642,4	22	642,4	21	613,2	22	642,4	21	613,2	10	292,0	9	262,8
6483	20:28	3.6	Most	Ústí n.L.západ	40,9	113	4 621,7	7	286,3	9	368,1	8	327,2	11	449,9	9	368,1	10	409,0	10	409,0	9	368,1	9	368,1	9	368,1	9	368,1	9	368,1	4	163,6	6	245,4
16529	22:14	⚒	Bílina	Ústí n.L.hl.n.	30,3	256	7 756,8	13	393,9	22	666,6	21	636,3	20	606,0	21	636,3	21	636,3	20	606,0	22	666,6	22	666,6	21	636,3	22	666,6	21	636,3	10	303,0	9	272,7
			Dopravní výkon ve vlkm za období						20 104,1		29 851,3		28 143,8		29 497,9		28 940,7		29 737,6		28 701,0		29 977,3		29 977,3		28 940,7		29 977,3		28 940,7		13 553,6		15 160,8

Dopravce: RegioJet ÚK, a.s. **Linka: U13 Most - Žatec**

Číslo vlaku	Čas odjezdu vlaku z výchozí stanice	Časová poznámka	Výchozí stanice / začátek dopravního výkonu	Cílová stanice / konec dopravního výkonu	Délka trasy vlaku	Četnost vedení vlaku	Dopravní výkon za období	Četnost vedení vlaku	Dopravní výkon za období	Četnost vedení vlaku	Dopravní výkon za období	Četnost vedení vlaku	Dopravní výkon za období	Četnost vedení vlaku	Dopravní výkon za období	Četnost vedení vlaku	Dopravní výkon za období	Četnost vedení vlaku	Dopravní výkon za období	Četnost vedení vlaku	Dopravní výkon za období	Četnost vedení vlaku	Dopravní výkon za období	Četnost vedení vlaku	Dopravní výkon za období	Četnost vedení vlaku	Dopravní výkon za období	Četnost vedení vlaku	Dopravní výkon za období	Četnost vedení vlaku	Dopravní výkon za období	Četnost vedení vlaku*	Dopravní výkon za období*

Příloha č. 1

Vymezení dopravního výkonu provozovaného Dopravcem dle této Smlouvy

6505	6:42	⚒	Most	Žatec západ	33,8	256	8 652,8	13	439,4	22	743,6	21	709,8	20	676,0	21	709,8	21	709,8	20	676,0	22	743,6	22	743,6	21	709,8	22	743,6	21	709,8	10	338,0	9	304,2
6507	7:42	▶	Most	Žatec západ	33,8	371	12 539,8	22	743,6	31	1 047,8	29	980,2	31	1 047,8	30	1 014,0	31	1 047,8	30	1 014,0	31	1 047,8	31	1 047,8	30	1 014,0	31	1 047,8	30	1 014,0	14	473,2	17	574,6
6509	9:42	▶	Most	Žatec západ	33,8	371	12 539,8	22	743,6	31	1 047,8	29	980,2	31	1 047,8	30	1 014,0	31	1 047,8	30	1 014,0	31	1 047,8	31	1 047,8	30	1 014,0	31	1 047,8	30	1 014,0	14	473,2	17	574,6
6511	11:42	▶	Most	Žatec západ	33,8	371	12 539,8	22	743,6	31	1 047,8	29	980,2	31	1 047,8	30	1 014,0	31	1 047,8	30	1 014,0	31	1 047,8	31	1 047,8	30	1 014,0	31	1 047,8	30	1 014,0	14	473,2	17	574,6
6513	12:42	⚒	Most	Žatec západ	33,8	256	8 652,8	13	439,4	22	743,6	21	709,8	20	676,0	21	709,8	21	709,8	20	676,0	22	743,6	22	743,6	21	709,8	22	743,6	21	709,8	10	338,0	9	304,2
6515	13:42	▶	Most	Žatec západ	33,8	371	12 539,8	22	743,6	31	1 047,8	29	980,2	31	1 047,8	30	1 014,0	31	1 047,8	30	1 014,0	31	1 047,8	31	1 047,8	30	1 014,0	31	1 047,8	30	1 014,0	14	473,2	17	574,6
6517	14:42	⚒	Most	Žatec západ	33,8	256	8 652,8	13	439,4	22	743,6	21	709,8	20	676,0	21	709,8	21	709,8	20	676,0	22	743,6	22	743,6	21	709,8	22	743,6	21	709,8	10	338,0	9	304,2
6519	15:42	▶	Most	Žatec západ	33,8	371	12 539,8	22	743,6	31	1 047,8	29	980,2	31	1 047,8	30	1 014,0	31	1 047,8	30	1 014,0	31	1 047,8	31	1 047,8	30	1 014,0	31	1 047,8	30	1 014,0	14	473,2	17	574,6
6521	16:42	⚒	Most	Žatec západ	33,8	256	8 652,8	13	439,4	22	743,6	21	709,8	20	676,0	21	709,8	21	709,8	20	676,0	22	743,6	22	743,6	21	709,8	22	743,6	21	709,8	10	338,0	9	304,2
6523	17:42	▶	Most	Žatec západ	33,8	371	12 539,8	22	743,6	31	1 047,8	29	980,2	31	1 047,8	30	1 014,0	31	1 047,8	30	1 014,0	31	1 047,8	31	1 047,8	30	1 014,0	31	1 047,8	30	1 014,0	14	473,2	17	574,6
6525	18:42	⚒	Most	Žatec západ	33,8	256	8 652,8	13	439,4	22	743,6	21	709,8	20	676,0	21	709,8	21	709,8	20	676,0	22	743,6	22	743,6	21	709,8	22	743,6	21	709,8	10	338,0	9	304,2
6527	19:42	10	Most	Žatec západ	33,8	369	12 472,2	20	676,0	31	1 047,8	29	980,2	31	1 047,8	30	1 014,0	31	1 047,8	30	1 014,0	31	1 047,8	31	1 047,8	30	1 014,0	31	1 047,8	30	1 014,0	14	473,2	15	507,0
6529	21:08	⚒	Most	Žatec západ	33,8	256	8 652,8	13	439,4	22	743,6	21	709,8	20	676,0	21	709,8	21	709,8	20	676,0	22	743,6	22	743,6	21	709,8	22	743,6	21	709,8	10	338,0	9	304,2
6531	22:16	10	Most	Žatec západ	33,8	369	12 472,2	20	676,0	31	1 047,8	29	980,2	31	1 047,8	30	1 014,0	31	1 047,8	30	1 014,0	31	1 047,8	31	1 047,8	30	1 014,0	31	1 047,8	30	1 014,0	14	473,2	15	507,0
6500	4:31	⚒	Žatec západ	Most	33,8	256	8 652,8	13	439,4	22	743,6	21	709,8	20	676,0	21	709,8	21	709,8	20	676,0	22	743,6	22	743,6	21	709,8	22	743,6	21	709,8	10	338,0	9	304,2
6502	5:30	11	Žatec západ	Most	33,8	369	12 472,2	21	709,8	30	1 014,0	29	980,2	31	1 047,8	30	1 014,0	31	1 047,8	30	1 014,0	31	1 047,8	31	1 047,8	30	1 014,0	31	1 047,8	30	1 014,0	14	473,2	16	540,8
6504	6:30	⚒	Žatec západ	Most	33,8	256	8 652,8	13	439,4	22	743,6	21	709,8	20	676,0	21	709,8	21	709,8	20	676,0	22	743,6	22	743,6	21	709,8	22	743,6	21	709,8	10	338,0	9	304,2
6506	7:30	▶	Žatec západ	Most	33,8	371	12 539,8	22	743,6	31	1 047,8	29	980,2	31	1 047,8	30	1 014,0	31	1 047,8	30	1 014,0	31	1 047,8	31	1 047,8	30	1 014,0	31	1 047,8	30	1 014,0	14	473,2	17	574,6
6508	9:30	▶	Žatec západ	Most	33,8	371	12 539,8	22	743,6	31	1 047,8	29	980,2	31	1 047,8	30	1 014,0	31	1 047,8	30	1 014,0	31	1 047,8	31	1 047,8	30	1 014,0	31	1 047,8	30	1 014,0	14	473,2	17	574,6
6510	11:30	▶	Žatec západ	Most	33,8	371	12 539,8	22	743,6	31	1 047,8	29	980,2	31	1 047,8	30	1 014,0	31	1 047,8	30	1 014,0	31	1 047,8	31	1 047,8	30	1 014,0	31	1 047,8	30	1 014,0	14	473,2	17	574,6
6512	12:30	⚒	Žatec západ	Most	33,8	256	8 652,8	13	439,4	22	743,6	21	709,8	20	676,0	21	709,8	21	709,8	20	676,0	22	743,6	22	743,6	21	709,8	22	743,6	21	709,8	10	338,0	9	304,2
6514	13:30	▶	Žatec západ	Most	33,8	371	12 539,8	22	743,6	31	1 047,8	29	980,2	31	1 047,8	30	1 014,0	31	1 047,8	30	1 014,0	31	1 047,8	31	1 047,8	30	1 014,0	31	1 047,8	30	1 014,0	14	473,2	17	574,6
6516	14:30	⚒	Žatec západ	Most	33,8	256	8 652,8	13	439,4	22	743,6	21	709,8	20	676,0	21	709,8	21	709,8	20	676,0	22	743,6	22	743,6	21	709,8	22	743,6	21	709,8	10	338,0	9	304,2
6518	15:30	▶	Žatec západ	Most	33,8	371	12 539,8	22	743,6	31	1 047,8	29	980,2	31	1 047,8	30	1 014,0	31	1 047,8	30	1 014,0	31	1 047,8	31	1 047,8	30	1 014,0	31	1 047,8	30	1 014,0	14	473,2	17	574,6
6520	16:30	⚒	Žatec západ	Most	33,8	256	8 652,8	13	439,4	22	743,6	21	709,8	20	676,0	21	709,8	21	709,8	20	676,0	22	743,6	22	743,6	21	709,8	22	743,6	21	709,8	10	338,0	9	304,2
6522	17:30	▶	Žatec západ	Most	33,8	371	12 539,8	22	743,6	31	1 047,8	29	980,2	31	1 047,8	30	1 014,0	31	1 047,8	30	1 014,0	31	1 047,8	31	1 047,8	30	1 014,0	31	1 047,8	30	1 014,0	14	473,2	17	574,6
6524	18:30	⚒	Žatec západ	Most	33,8	256	8 652,8	13	439,4	22	743,6	21	709,8	20	676,0	21	709,8	21	709,8	20	676,0	22	743,6	22	743,6	21	709,8	22	743,6	21	709,8	10	338,0	9	304,2
6526	19:30	10	Žatec západ	Most	33,8	369	12 472,2	20	676,0	31	1 047,8	29	980,2	31	1 047,8	30	1 014,0	31	1 047,8	30	1 014,0	31	1 047,8	31	1 047,8	30	1 014,0	31	1 047,8	30	1 014,0	14	473,2	15	507,0
6528	21:13	⚒	Žatec západ	Most	33,8	256	8 652,8	13	439,4	22	743,6	21	709,8	20	676,0	21	709,8	21	709,8	20	676,0	22	743,6	22	743,6	21	709,8	22	743,6	21	709,8	10	338,0	9	304,2
6530	22:23	10	Žatec západ	Most	33,8	369	12 472,2	20	676,0	31	1 047,8	29	980,2	31	1 047,8	30	1 014,0	31	1 047,8	30	1 014,0	31	1 047,8	31	1 047,8	30	1 014,0	31	1 047,8	30	1 014,0	14	473,2	15	507,0
6540	23:03	10	Žatec západ	Žatec	1,5	369	553,5	20	30,0	31	46,5	29	43,5	31	46,5	30	45,0	31	46,5	30	45,0	31	46,5	31	46,5	30	45,0	31	46,5	30	45,0	14	21,0	15	22,5
				Dopravní výkon ve vlkm za období					19 293,7		29 328,5		27 667,8		28 417,4		28 279,2		28 890,6		27 806,0		29 363,8		29 363,8		28 279,2		29 363,8		28 279,2		13 291,6		14 343,9

Dopravce: RegioJet ÚK, a.s. **Linka: doplňkové výkony v rámci aglomerace Ústí nad Labem**

Číslo vlaku	Čas odjezdu vlaku z výchozí stanice	Časová poznámka	Výchozí stanice / začátek dopravního výkonu	Cílová stanice / konec dopravního výkonu	Délka trasy vlaku	Četnost vedení vlaku	Dopravní výkon za období	Četnost vedení vlaku	Dopravní výkon za období	Četnost vedení vlaku	Dopravní výkon za období	Četnost vedení vlaku	Dopravní výkon za období	Četnost vedení vlaku	Dopravní výkon za období	Četnost vedení vlaku	Dopravní výkon za období	Četnost vedení vlaku	Dopravní výkon za období	Četnost vedení vlaku	Dopravní výkon za období	Četnost vedení vlaku	Dopravní výkon za období	Četnost vedení vlaku	Dopravní výkon za období	Četnost vedení vlaku	Dopravní výkon za období	Četnost vedení vlaku	Dopravní výkon za období	Četnost vedení vlaku	Dopravní výkon za období	Četnost vedení vlaku*	Dopravní výkon za období*	Četnost vedení vlaku*	Dopravní výkon za období*
						od 10.12.2023 do 14.12.2024		od 10.12.2023 do 31.12.2023		leden 2024		únor 2024		březen 2024		duben 2024		květen 2024		červen 2024		červenec 2024		srpen 2024		září 2024		říjen 2024		listopad 2024		od 1.12.2024 do 14.12.2024		od 15.12.2024 do 31.12.2024		
6480	4:01	⚒	Štětí	Ústí n.L.západ	47,4	256	12 134,4	13	616,2	22	1 042,8	21	995,4	20	948,0	21	995,4	21	995,4	20	948,0	22	1 042,8	22	1 042,8	21	995,4	22	1 042,8	21	995,4	10	474,0	9	426,6		
6482	4:16	3.7	Štětí	Ústí n.L.západ	47,4	113	5 356,2	8	379,2	8	379,2	8	379,2	11	521,4	9	426,6	10	474,0	10	474,0	9	426,6	9	426,6	9	426,6	9	426,6	9	426,6	4	189,6	7	331,8		
6481	21:25	⚒	Ústí n.L.západ	Štětí	47,4	256	12 134,4	13	616,2	22	1 042,8	21	995,4	20	948,0	21	995,4	21	995,4	20	948,0	22	1 042,8	22	1 042,8	21	995,4	22	1 042,8	21	995,4	10	474,0	9	426,6		
6483	21:25	3.6	Ústí n.L.západ	Štětí	47,4	113	5 356,2	7	331,8	9	426,6	8	379,2	11	521,4	9	426,6	10	474,0	10	474,0	9	426,6	9	426,6	9	426,6	9	426,6	9	426,6	4	189,6	6	284,4		
6550	3:50	⚒	Ústí n.L.hl.n.	Most	47,8	256	12 236,8	13	621,4	22	1 051,6	21	1 003,8	20	956,0	21	1 003,8	21	1 003,8	20	956,0	22	1 051,6	22	1 051,6	21	1 003,8	22	1 051,6	21	1 003,8	10	478,0	9	430,2		
16630	6:41	3.7	Kadaň-Prunéřov	Kadaň	5,6	113	632,8	8	44,8	8	44,8	8	44,8	11	61,6	9	50,4	10	56,0	10	56,0	9	50,4	9	50,4	9	50,4	9	50,4	9	50,4	4	22,4	7	39,2		
16504	5:53	3.7	Děčín hl.n.	Ústí n.L.hl.n.	22,8	113	2 576,4	8	182,4	8	182,4	8	182,4	11	250,8	9	205,2	10	228,0	10	228,0	9	205,2	9	205,2	9	205,2	9	205,2	9	205,2	4	91,2	7	159,6		
16600	8:06	2.5	Kadaň-Prunéřov	Kadaň	5,6	115	644,0	9	50,4	9	50,4	8	44,8	11	61,6	9	50,4	10	56,0	10	56,0	9	50,4	9	50,4	9	50,4	9	50,4	9	50,4	4	22,4	8	44,8		
16602	8:57	⚒	Chomutov	Kadaň	17,8	256	4 556,8	13	231,4	22	391,6	21	373,8	20	356,0	21	373,8	21	373,8	20	356,0	22	391,6	22	391,6	21	373,8	22	391,6	21	373,8	10	178,0	9	160,2		
16604	10:06	▶	Kadaň-Prunéřov	Kadaň	5,6	371	2 077,6	22	123,2	31	173,6	29	162,4	31	173,6	30	168,0	31	173,6	30	168,0	31	173,6	31	173,6	30	168,0	31	173,6	30	168,0	14	78,4	17	95,2		
16606	12:06	▶	Kadaň-Prunéřov	Kadaň	5,6	371	2 077,6	22	123,2	31	173,6	29	162,4	31	173,6	30	168,0	31	173,6	30	168,0	31	173,6	31	173,6	30	168,0	31	173,6	30	168,0	14	78,4	17	95,2		
16608	13:06	⚒	Kadaň-Prunéřov	Kadaň	5,6	256	1 433,6	13	72,8	22	123,2	21	117,6	20	112,0	21	117,6	21	117,6	20	112,0	22	123,2	22	123,2	21	117,6	22	123,2	21	117,6	10	56,0	9	50,4		
16610	14:06	▶	Kadaň-Prunéřov	Kadaň	5,6	371	2 077,6	22	123,2	31	173,6	29	162,4	31	173,6	30	168,0	31	173,6	30	168,0	31	173,6	31	173,6	30	168,0	31	173,6	30	168,0	14	78,4	17	95,2		
16612	15:06	⚒	Kadaň-Prunéřov	Kadaň	5,6	256	1 433,6	13	72,8	22	123,2	21	117,6	20	112,0	21	117,6	21	117,6	20	112,0	22	123,2	22	123,2	21	117,6	22	123,2	21	117,6	10	56,0	9	50,4		
16614	16:06	▶	Kadaň-Prunéřov	Kadaň	5,6	371	2 077,6	22	123,2	31	173,6	29	162,4	31	173,6	30	168,0	31	173,6	30	168,0	31	173,6	31	173,6	30	168,0	31	173,6	30	168,0	14	78,4	17	95,2		
16616	17:06	⚒	Kadaň-Prunéřov	Kadaň	5,6	256	1 433,6	13	72,8	22	123,2	21	117,6	20	112,0	21	117,6	21	117,6	20	112,0	22	123,2	22	123,2	21	117,6	22	123,2	21	117,6	10	56,0	9	50,4		
16618	18:06	▶	Kadaň-Prunéřov	Kadaň	5,6	371	2 077,6	22	123,2	31	173,6	29	162,4	31	173,6	30	168,0	31	173,6	30	168,0	31	173,6	31	173,6	30	168,0	31	173,6	30	168,0	14	78,4	17	95,2		
16620	19:06	⚒	Kadaň-Prunéřov	Kadaň	5,6	256	1 433,6	13	72,8	22	123,2	21	117,6	20	112,0	21	117,6	21	117,6	20	112,0	22	123,2	22	123,2	21	117,6	22	123,2	21	117,6	10	56,0	9	50,4		
16622	20:06	▶	Kadaň-Prunéřov	Kadaň	5,6	371	2 077,6	22	123,2	31	173,6	29	162,4	31	173,6	30	168,0	31	173,6	30	168,0	31	173,6	31	173,6	30	168,0	31	173,6	30	168,0	14	78,4	17	95,2		
16624	22:06	10	Kadaň-Prunéřov	Kadaň	5,6	369	2 066,4	20	112,0	31	173,6	29	162,4	31	173,6	30	168,0	31	173,6	30	168,0	31	173,6	31	173,6	30	168,0	31	173,6	30	168,0	14	78,4	15	84,0		
16626	23:34	10	Chomutov	Kadaň	17,8	369	6 568,2	20	356,0	31	551,8	29	516,2	31	551,8	30	534,0	31	551,8	30	534,0	31	551,8	31	551,8	30	534,0	31	551,8	30	534,0	14	249,2	15	267,0		
6560	22:25	10	Děčín hl.n.	Ústí n.L.západ	23,9	369	8 819,1	20	478,0	31	740,9	29	693,1	31	740,9	30	717,0	31	740,9	30	717,0	31	740,9	31	740,9	30	717,0	31	740,9	30	717,0	14	334,6	15	358,5		
16501	5:00	3.7	Ústí n.L.hl.n.	Děčín hl.n.	22,8	113	2 576,4	8	182,4	8	182,4	8	182,4	11	250,8	9	205,2	10	228,0	10	228,0	9	205,2	9	205,2	9	205,2	9	205,2	9	205,2	4	91,2	7	159,6		
16601	3:38	⚒	Kadaň	Most	40,3	256	10 316,8	13	523,9	22	886,6	21	846,3	20	806,0	21	846,3	21	846,3	20	806,0	22	886,6	22	886,6	21	846,3	22	886,6	21	846,3	10	403,0	9	362,7		
16631	5:38	3.7	Kadaň	Kadaň-Prunéřov	5,6	113	632,8	8	44,8	8	44,8	8	44,8	11	61,6	9	50,4	10	56,0	10	56,0	9	50,4	9	50,4	9	50,4	9	50,4	9	50,4	4	22,4	7	39,2		
16603	7:44	2.5	Kadaň	Kadaň-Prunéřov	5,6	115	644,0	9	50,4	9	50,4	8	44,8	11	61,6	9	50,4	10	56,0	10	56,0	9	50,4	9	50,4	9	50,4	9	50,4	9	50,4	4	22,4	8	44,8		
16605	9:44	▶	Kadaň	Kadaň-Prunéřov	5,6	371	2 077,6	22	123,2	31	173,6	29	162,4	31	173,6	30	168,0	31	173,6	30	168,0	31	173,6	31	173,6	30	168,0	31	173,6	30	168,0	14	78,4	17	95,2		
16607	11:44	▶	Kadaň	Kadaň-Prunéřov	5,6	371	2 077,6	22	123,2	31	173,6	29	162,4	31	173,6	30	168,0	31	173,6	30	168,0	31	173,6	31	173,6	30	168,0	31	173,6	30	168,0	14	78,4	17	95,2		
16609	12:52	⚒	Kadaň	Kadaň-Prunéřov	5,6	256	1 433,6	13	72,8	22	123,2	21	117,6	20	112,0	21	117,6	21	117,6	20	112,0	22	123,2	22	123,2	21	117,6	22	123,2	21	117,6	10	56,0	9	50,4		
16611	13:44	▶	Kadaň	Kadaň-Prunéřov	5,6	371	2 077,6	22	123,2	31	173,6	29	162,4	31	173,6	30	168,0	31	173,6	30	168,0	31	173,6	31	173,6	30	168,0	31	173,6	30	168,0	14	78,4	17	95,2		
16613	14:44	⚒	Kadaň	Kadaň-Prunéřov	5,6	256	1 433,6	13	72,8	22	123,2	21	117,6	20	112,0	21	117,6	21	117,6	20	112,0	22	123,2	22	123,2	21	117,6	22	123,2	21	117,6	10	56,0	9	50,4		
16615	15:44	▶	Kadaň	Kadaň-Prunéřov	5,6	371	2 077,6	22	123,2	31	173,6	29	162,4	31	173,6	30	168,0	31	173,6	30	168,0	31	173,6	31	173,6	30	168,0	31	173,6	30	168,0	14	78,4	17	95,2		
16617	16:44	⚒	Kadaň	Kadaň-Prunéřov	5,6	256	1 433,6	13	72,8	22	123,2	21	117,6	20	112,0	21	117,6	21	117,6	20	112,0	22	123,2	22	123,2	21	117,6	22	123,2	21	117,6	10	56,0	9	50,4		
16619	17:44	▶	Kadaň	Kadaň-Prunéřov	5,6	371	2 077,6	22	123,2	31	173,6	29	162,4	31	173,6	30	168,0	31	173,6	30	168,0	31	173,6	31	173,6	30	168,0	31	173,6	30	168,0	14	78,4	17	95,2		
16621	18:44	⚒	Kadaň	Kadaň-Prunéřov	5,6	256	1 433,6	13	72,8	22	123,2	21	117,6	20	112,0	21	117,6	21	117,6	20	112,0	22	123,2	22	123,2	21	117,6	22	123,2	21	117,6	10	56,0	9	50,4		
16623	19:44	▶	Kadaň	Kadaň-Prunéřov	5,6	371	2 077,6	22	123,2	31	173,6	29	162,4	31	173,6	30	168,0	31	173,6	30	168,0	31	173,6	31	173,6	30	168,0	31	173,6	30	168,0	14	78,4	17	95,2		
16625	21:52	10	Kadaň	Kadaň-Prunéřov	5,6	369	2 066,4	20	112,0	31	173,6	29	162,4	31	173,6	30	168,0	31	173,6	30	168,0	31	173,6	31	173,6	30	168,0	31	173,6	30	168,0	14	78,4	15	84,0		
1319	23:09	10	Most	Ústí n.L.hl.n.	47,8	369	17 638,2	20	956,0	31	1 481,8	29	1 386,2	31	1 481,8	30	1 434,0	31	1 481,8	30	1 434,0	31	1 481,8	31	1 481,8	30	1 434,0	31	1 481,8	30	1 434,0	14	669,2	15	717,0		
16627	23:12	10	Kadaň	Chomutov	17,8	369	6 568,2	20	356,0	31	551,8	29	516,2	31	551,8	30	534,0	31	551,8	30	534,0	31	551,8	31	551,8	30	534,0	31	551,8	30	534,0	14	249,2	15	267,0		
16552	6:00	⚒	Teplice v Č.	Litvínov	17,9	256	4 582,4	13	232,7	22	393,8	21	375,9	20	358,0	21	375,9	21	375,9	20	358,0	22	393,8	22	393,8	21	375,9	22	393,8	21	375,9	10	179,0	9	161,1		
16554	7:00	⚒	Teplice v Č.	Litvínov	17,9	256	4 582,4	13	232,7	22	393,8	21	375,9	20	358,0	21	375,9	21	375,9	20	358,0	22	393,8	22	393,8	21	375,9	22	393,8	21	375,9	10	179,0	9	161,1		
16551	5:26	⚒	Litvínov	Teplice v Č.	17,9	256	4 582,4	13	232,7	22	393,8	21	375,9	20	358,0	21	375,9	21	375,9	20	358,0	22	393,8	22	393,8	21	375,9	22	393,8	21	375,9	10	179,0	9	161,1		
16553	6:26	⚒	Litvínov	Teplice v Č.	17,9	256	4 582,4	13	232,7	22	393,8	21	375,9	20	358,0	21	375,9	21	375,9	20	358,0	22	393,8	22	393,8	21	375,9	22	393,8	21	375,9	10	179,0	9	161,1		
16555	7:26	⚒	Litvínov	Teplice v Č.	17,9	256	4 582,4	13	232,7	22	393,8	21	375,9	20	358,0	21	375,9	21	375,9	20	358,0	22	393,8	22	393,8	21	375,9	22	393,8	21	375,9	10	179,0	9	161,1		

ústecký kraj

Krajský úřad
Ústeckého kraje

Číslo smlouvy u objednatele: 17/SML3866/SoVS/DS

D O D A T E K Č . 1 2

KE SMLOUVĚ O VEŘEJNÝCH SLUŽBÁCH V PŘEPRAVĚ CESTUJÍCÍCH VEŘEJNOU DRÁŽNÍ DOPRAVOU K ZAJIŠTĚNÍ DOPRAVNÍ OBSLUŽNOSTI ÚSTECKÉHO KRAJE NA LINCE R25 PLZEŇ - MOST

Smluvní strany

Ústecký kraj

Sídlo:	Velká Hradební 3118/48, 400 02 Ústí nad Labem
Zastoupený:	JUDr. Markem Hrabáčem, členem Rady Ústeckého kraje pro oblast dopravy a silničního hospodářství
IČO:	70892156
DIČ:	CZ70892156
Bank. spojení:	Česká spořitelna, a.s.
číslo účtu:	882733379/0800

(dále jen „Ústecký kraje“ nebo „Objednatel“)

a

GW Train Regio, a.s.

Sídlo:	Tovární 975/3, Ústí nad Labem-centrum, 400 01 Ústí nad Labem
Zastoupený:	Ing. Pavlem Faugnerem, členem představenstva
IČO:	28664116
DIČ:	CZ28664116
Bank. spojení:	Československá obchodní banka a.s.
číslo účtu:	117570453/0300
Zapsaný:	Krajským soudem v Ústí nad Labem, oddílu B, vložka číslo 1942

(dále jen „Dopravce“)

(Dopravce s Objednatelem dále společně jen „Smluvní strany“ a jednotlivě také „Smluvní strana“)

Preambule

VZHLEDEM K TOMU, ŽE

A) dne 28. listopadu 2017 byla mezi Smluvními stranami uzavřena smlouva č. **17/SML3866/SoVS/DS** o veřejných službách v přepravě cestujících veřejnou drážní dopravou k zajištění dopravní obslužnosti Ústeckého kraje na lince R25 Plzeň – Most (dále jen „**Smlouva**“) na jejímž základě Dopravce provozuje pro Objednatele veřejnou drážní dopravu k zajištění dopravní obslužnosti Ústeckého kraje na lince R25 Plzeň – Most a následně mezi sebou Smluvní strany uzavřely dodatky č. 1 až 11 ke Smlouvě;

B) k datu platnosti nového jízdního řádu 2023/2024 (10. prosince 2023) dojde k úpravě objednávky dopravní obslužnosti Ústeckého kraje a tím ke změně dopravního výkonu;

UZAVÍRAJÍ SMLUVNÍ STRANY níže uvedeného dne, měsíce a roku na základě vzájemné shody tento dodatek č. 12 ke Smlouvě (dále jen „Dodatek č. 12“):

Článek 1

1. Smluvní strany shodně prohlašují, že v souladu s čl. 12 odst. 3 a 4 Smlouvy navrhl Objednatel změny místního i časového vymezení linek (jízdního řádu) pro období platnosti jízdního řádu 2023/2024 (tj. v rozmezí od 10. prosince 2023 včetně do 7. prosince 2024 včetně), který zaslal Dopravci minimálně 30 dnů před počátkem lhůty pro podání řádné žádosti o přidělení kapacity dráhy dle Zákona o dráhách. Dopravce požádal přídělce kapacity dráhy o přidělení kapacity dráhy dle návrhu nového jízdního řádu vypracovaného Objednatelem.

Článek 2

1. Příloha č. 1 Smlouvy se nahrazuje novou Přílohou č. 1 ve znění Přílohy č. 1 Dodatku č. 12.

Článek 3

1. Smluvní strany pro vyloučení případných pochybností shodně prohlašují a potvrzují, že (i) byly s novým zněním přílohy č. 1 Smlouvy, které je přiloženo k Dodatku č. 12, seznámeny s dostatečným předstihem před 10. prosincem 2023, (ii) Dopravce se počínaje 10. prosincem 2023 bude řídit novým zněním přílohy č. 1 Smlouvy, které je přiloženo k Dodatku č. 12, a (iii) pro výpočet kompenzace dle čl. 5 Smlouvy za období počínající 10. prosincem 2023 se uplatní nové znění přílohy č. 1 Smlouvy, které je přiloženo k Dodatku č. 12.
2. Dodatek č. 12 nabývá platnosti dnem jeho podpisu oběma Smluvními stranami a účinnosti okamžikem jeho řádného uveřejnění v registru smluv. Pro odstranění pochybností Smluvní strany prohlašují, že se změnami dohodnutými v Dodatku č. 12 řídí od 10. prosince 2023, a že Dopravce je oprávněn uplatnit nárok na úhradu kompenzace ve výši odpovídající ustanovením Dodatku č. 12 a jeho příloh za období počínaje dnem 10. prosince 2023.
3. Smluvní strany se dohodly na tom, že uveřejnění Dodatku č. 12 v registru smluv provede Objednatel, který zároveň zajistí, aby informace o uveřejnění Dodatku č. 12 byla zaslána Dopravci do datové schránky ID: inkgway nebo na e-mail: pavel.faugner@gwtr.cz.

4. Ustanovení Smlouvy, která nejsou dotčena Dodatkem č. 12, zůstávají nadále v platnosti.
5. Dodatek č. 12 je vyhotoven pouze elektronicky. Každá ze Smluvních stran obdrží elektronické vyhotovení (soubor ve standardizovaném formátu PDF [Portable Document Format – Přenosný formát dokumentů]) s platností originálu opatřeného za obě Smluvní strany zaručenými elektronickými podpisy všech osob oprávněných Dodatek č. 12 podepsat.
6. Objednatel potvrzuje, že o uzavření Dodatku č. 12 bylo rozhodnuto usnesením Rady Ústeckého kraje ze dne 22. listopadu 2023.

Podpisy smluvních stran

Objednatel a Dopravce shodně prohlašují, že si Dodatek č. 12 ke Smlouvě před jeho podpisem řádně přečetli, že mu rozumí a že byl uzavřen po vzájemném projednání podle jejich pravé a svobodné vůle. Na důkaz toho Smluvní strany připojují své podpisy:

Za objednatele:	Za Dopravce:
……	……
Ústecký kraj	**GW Train Regio a.s.**
JUDr. Marek Hrabáč člen Rady Ústeckého kraje na základě usnesení Rady Ústeckého kraje č. 008/4R/2020 ze dne 16. 12. 2020	**Ing. Pavel Faugner** člen představenstva

Přílohy

Příloha 1 Vymezení dopravního výkonu provozovaného Dopravcem dle této Smlouvy

Příloha č. 1

Vymezení dopravního výkonu provozovaného Dopravcem dle této Smlouvy

Dopravce: GW Train Regio, a.s. **Linka R25 Plzeň - Most (část v objednávce Ústeckého kraje)**

| Číslo vlaku | Linka | Čas odjezdu vlaku z výchozí stanice | Časová poznámka | Výchozí stanice / začátek dopravního výkonu | Cílová stanice / konec dopravního výkonu | Délka trasy vlaku | Četnost vedení vlaku | Dopravní výkon za období | Četnost vedení vlaku | Dopravní výkon za období | Četnost vedení vlaku | Dopravní výkon za období

ústecký kraj

Krajský úřad
Ústeckého kraje

Číslo smlouvy u objednatele: 22/SML4204/SoVS/DS

DODATEK Č. 2

KE SMLOUVĚ O VEŘEJNÝCH SLUŽBÁCH V PŘEPRAVĚ CESTUJÍCÍCH VEŘEJNOU DRÁŽNÍ DOPRAVOU K ZAJIŠTĚNÍ DOPRAVNÍ OBSLUŽNOSTI VYMEZENÉ ČÁSTI ÚZEMNÍHO OBVODU ÚSTECKÉHO KRAJE

Smluvní strany

Ústecký kraj

Sídlo: Velká Hradební 3118/48, 400 02 Ústí nad Labem
Zastoupený: JUDr. Markem Hrabáčem, členem Rady Ústeckého kraje pro oblast dopravy a silničního hospodářství
IČO: 70892156
DIČ: CZ70892156
Bank. spojení: Česká spořitelna, a.s.
číslo účtu: 882733379/0800

(dále jen „Ústecký kraje“ nebo „Objednatel“)

a

GW Train Regio, a.s.

Sídlo: Tovární 975/3, Ústí nad Labem-centrum, 400 01 Ústí nad Labem
Zastoupený: Ing. Pavlem Faugnerem, členem představenstva
IČO: 28664116
DIČ: CZ28664116
Bank. spojení: Československá obchodní banka a.s.
číslo účtu: 117570453/0300
Zapsaný: Krajským soudem v Ústí nad Labem, oddílu B, vložka číslo 1942

(dále jen „Dopravce“)

(Dopravce s Objednatelem dále společně jen „Smluvní strany“ a jednotlivě také „Smluvní strana“)

Preambule

VZHLEDEM K TOMU, ŽE

A) dne 7. prosince 2022 byla mezi Smluvními stranami uzavřena smlouva č. **22/SML4204/SoVS/DS** o veřejných službách v přepravě cestujících veřejnou drážní dopravou k zajištění dopravní obslužnosti vymezené části územního obvodu Ústeckého kraje (dále jen „**Smlouva**“) na jejímž základě Dopravce provozuje pro Objednatele veřejnou drážní dopravu k zajištění dopravní obslužnosti Ústeckého kraje na linkách U52 a T8;

B) k datu platnosti nového jízdního řádu 2023/2024 (10. prosince 2023) dojde k úpravě objednávky dopravní obslužnosti Ústeckého kraje a tím ke změně dopravního výkonu;

UZAVÍRAJÍ SMLUVNÍ STRANY níže uvedeného dne, měsíce a roku na základě vzájemné shody tento dodatek č. 2 ke Smlouvě (dále jen „Dodatek č. 2“):

Článek 1

1. Smluvní strany shodně prohlašují, že v souladu s čl. 12 odst. 3 a 4 Smlouvy navrhl Objednatel změny místního i časového vymezení linek (jízdního řádu) pro období platnosti jízdního řádu 2023/2024 (tj. v rozmezí od 10. prosince 2023 včetně do 7. prosince 2024 včetně), který zaslal Dopravci minimálně 30 dnů před počátkem lhůty pro podání řádné žádosti o přidělení kapacity dráhy dle Zákona o dráhách. Dopravce požádal přídělce kapacity dráhy o přidělení kapacity dráhy dle návrhu nového jízdního řádu vypracovaného Objednatelem.

Článek 2

1. Příloha č. 1 Smlouvy se nahrazuje novou Přílohou č. 1 ve znění Přílohy č. 1 Dodatku č. 2.

Článek 3

1. Smluvní strany pro vyloučení případných pochybností shodně prohlašují a potvrzují, že (i) byly s novým zněním přílohy č. 1 Smlouvy, které je přiloženo k Dodatku č. 2, seznámeny s dostatečným předstihem před 10. prosincem 2023, (ii) Dopravce se počínaje 10. prosincem 2023 bude řídit novým zněním přílohy č. 1 Smlouvy, které je přiloženo k Dodatku č. 2, a (iii) pro výpočet kompenzace dle čl. 5 Smlouvy za období počínající 10. prosincem 2023 se uplatní nové znění přílohy č. 1 Smlouvy, které je přiloženo k Dodatku č. 2.
2. Dodatek č. 2 nabývá platnosti dnem jeho podpisu oběma Smluvními stranami a účinnosti okamžikem jeho řádného uveřejnění v registru smluv. Pro odstranění pochybností Smluvní strany prohlašují, že se změnami dohodnutými v Dodatku č. 1 řídí od 10. prosince 2023, a že Dopravce je oprávněn uplatnit nárok na úhradu kompenzace ve výši odpovídající ustanovením Dodatku č. 2 a jeho příloh za období počínaje dnem 10. prosince 2023.
3. Smluvní strany se dohodly na tom, že uveřejnění Dodatku č. 2 v registru smluv provede Objednatel, který zároveň zajistí, aby informace o uveřejnění Dodatku č. 2 byla zaslána Dopravci do datové schránky ID: inkgway nebo na e-mail: pavel.faugner@gwtr.cz.

4. Ustanovení Smlouvy, která nejsou dotčena Dodatkem č. 2, zůstávají nadále v platnosti.
5. Dodatek č. 2 je vyhotoven pouze elektronicky. Každá ze Smluvních stran obdrží elektronické vyhotovení (soubor ve standardizovaném formátu PDF [Portable Document Format – Přenosný formát dokumentů]) s platností originálu opatřeného za obě Smluvní strany zaručenými elektronickými podpisy všech osob oprávněných Dodatek č. 2 podepsat.
6. Objednatel potvrzuje, že o uzavření Dodatku č. 2 bylo rozhodnuto usnesením Rady Ústeckého kraje ze dne 22. listopadu 2023.

Podpisy smluvních stran

Objednatel a Dopravce shodně prohlašují, že si Dodatek č. 2 ke Smlouvě před jeho podpisem řádně přečetli, že mu rozumí a že byl uzavřen po vzájemném projednání podle jejich pravé a svobodné vůle. Na důkaz toho Smluvní strany připojují své podpisy:

Za objednatele:	Za Dopravce:
……	……
Ústecký kraj	**GW Train Regio a.s.**
JUDr. Marek Hrabáč člen Rady Ústeckého kraje na základě usnesení Rady Ústeckého kraje č. 008/4R/2020 ze dne 16. 12. 2020	**Ing. Pavel Faugner** člen představenstva

Přílohy

Příloha 1 Vymezení dopravního výkonu provozovaného Dopravcem dle této Smlouvy

Příloha č. 1

Vymezení dopravního výkonu provozovaného Dopravcem dle této Smlouvy

Dopravce: GW Train Regio, a.s. **Linka R25 Plzeň - Most (část v objednávce Ústeckého kraje)**

Číslo vlaku	Linka	Čas odjezdu vlaku z výchozí stanice	Časová poznámka	Výchozí stanice / začátek dopravního výkonu	Cílová stanice / konec dopravního výkonu	Délka trasy vlaku	Četnost vedení vlaku	Dopravní výkon za období	Četnost vedení vlaku	Dopravní výkon za období	Četnost vedení vlaku	Dopravní výkon za období	Četnost vedení vlaku	Dopravní výkon za období	Četnost vedení vlaku	Dopravní výkon za období	Četnost vedení vlaku	Dopravní výkon za období	Četnost vedení vlaku	Dopravní výkon za období	Četnost vedení vlaku	Dopravní výkon za období	Četnost vedení vlaku	Dopravní výkon za období	Četnost vedení vlaku	Dopravní výkon za období	Četnost vedení vlaku	Dopravní výkon za období	Četnost vedení vlaku	Dopravní výkon za období	Četnost vedení vlaku	Dopravní výkon za období	Četnost vedení vlaku*	Dopravní výkon za období*
							od 10.12.2023 do 14.12.2024		od 10.12.2023 do 31.12.2023		leden 2024		únor 2024		březen 2024		duben 2024		květen 2024		červen 2024		červenec 2024		srpen 2024		září 2024		říjen 2024		listopad 2024		od 1.12.2024 do 14.12.2024		od 15.12.2024 do 31.12.2024		
1344	U52	12:17	⚒	Ústí n.L.hl.n.	Žatec	78,7	256	20 147,2	13	1 023,1	22	1 731,4	21	1 652,7	20	1 574,0	21	1 652,7	21	1 652,7	20	1 574,0	22	1 731,4	22	1 731,4	21	1 652,7	22	1 731,4	21	1 652,7	10	787,0	9	708,3
1346	U52	14:17	⚒	Ústí n.L.hl.n.	Žatec	78,7	256	20 147,2	13	1 023,1	22	1 731,4	21	1 652,7	20	1 574,0	21	1 652,7	21	1 652,7	20	1 574,0	22	1 731,4	22	1 731,4	21	1 652,7	22	1 731,4	21	1 652,7	10	787,0	9	708,3
1348	U52	16:17	⚒	Ústí n.L.hl.n.	Žatec	78,7	256	20 147,2	13	1 023,1	22	1 731,4	21	1 652,7	20	1 574,0	21	1 652,7	21	1 652,7	20	1 574,0	22	1 731,4	22	1 731,4	21	1 652,7	22	1 731,4	21	1 652,7	10	787,0	9	708,3
1350	U52	18:17	2-8	Ústí n.L.hl.n.	Žatec	78,7	311	24 475,7	16	1 259,2	27	2 124,9	25	1 967,5	24	1 888,8	26	2 046,2	27	2 124,9	25	1 967,5	26	2 046,2	26	2 046,2	26	2 046,2	26	2 046,2	25	1 967,5	12	944,4	13	1 023,1
1341	U52	5:05	⚒	Žatec	Ústí n.L.hl.n.	78,7	256	20 147,2	13	1 023,1	22	1 731,4	21	1 652,7	20	1 574,0	21	1 652,7	21	1 652,7	20	1 574,0	22	1 731,4	22	1 731,4	21	1 652,7	22	1 731,4	21	1 652,7	10	787,0	9	708,3
1343	U52	6:05	2-7	Žatec	Ústí n.L.hl.n.	78,7	311	24 475,7	16	1 259,2	26	2 046,2	25	1 967,5	25	1 967,5	25	1 967,5	27	2 124,9	25	1 967,5	26	2 046,2	27	2 124,9	25	1 967,5	26	2 046,2	26	2 046,2	12	944,4	12	944,4
1349	U52	14:05	⚒	Žatec	Ústí n.L.hl.n.	78,7	256	20 147,2	13	1 023,1	22	1 731,4	21	1 652,7	20	1 574,0	21	1 652,7	21	1 652,7	20	1 574,0	22	1 731,4	22	1 731,4	21	1 652,7	22	1 731,4	21	1 652,7	10	787,0	9	708,3
1351	U52	16:05	⚒	Žatec	Ústí n.L.hl.n.	78,7	256	20 147,2	13	1 023,1	22	1 731,4	21	1 652,7	20	1 574,0	21	1 652,7	21	1 652,7	20	1 574,0	22	1 731,4	22	1 731,4	21	1 652,7	22	1 731,4	21	1 652,7	10	787,0	9	708,3
1196	T8	8:22	2-5	Ústí n.L.hl.n.	Moldava v Kr.h.	61,6	115	7 084,0	9	554,4	9	554,4	8	492,8	11	677,6	9	554,4	10	616,0	10	616,0	9	554,4	9	554,4	9	554,4	9	554,4	9	554,4	4	246,4	8	492,8
1198	T8	13:22	2-5	Ústí n.L.hl.n.	Moldava v Kr.h.	61,6	115	7 084,0	9	554,4	9	554,4	8	492,8	11	677,6	9	554,4	10	616,0	10	616,0	9	554,4	9	554,4	9	554,4	9	554,4	9	554,4	4	246,4	8	492,8
1197	T8	11:02	2-5	Moldava v Kr.h.	Ústí n.L.hl.n.	61,6	115	7 084,0	9	554,4	9	554,4	8	492,8	11	677,6	9	554,4	10	616,0	10	616,0	9	554,4	9	554,4	9	554,4	9	554,4	9	554,4	4	246,4	8	492,8
1199	T8	16:02	2-5	Moldava v Kr.h.	Ústí n.L.hl.n.	61,6	115	7 084,0	9	554,4	9	554,4	8	492,8	11	677,6	9	554,4	10	616,0	10	616,0	9	554,4	9	554,4	9	554,4	9	554,4	9	554,4	4	246,4	8	492,8
					Dopravní výkon ve vlkm za období					10 874,6		16 777,1		15 822,4		16 010,7		16 147,5		16 630,0		15 843,0		16 698,4		16 777,1		16 147,5		16 698,4		16 147,5		7 596,4		8 188,5

Dopravní výkon ve vlkm za období od 10.12.2023 do 14.12.2024	**198 170,6**
z toho v kalendářním roce 2023	10 874,6
z toho v kalendářním roce 2024	187 296,0
Dopravní výkon ve vlkm v kalendářním roce 2024 (tj. včetně odhadu rozsahu výkonu na období platnosti JŘ 2023/2024)	**195 484,5**
Průměrný denní rozsah Dopravního výkonu ve vlkm za období platnosti JŘ 2023/2024	534,2

* odhad dopravního výkonu pro období od 10.12.2024 do 31.12.2024 stanoven podle rozsahu objednávky veřejné drážní dopravy platné ke dni 10.12.2023

ústecký kraj

Krajský úřad

Číslo objednatele: 23/SML3401/SoVS/DS
Číslo dopravce:

SMLOUVA O VEŘEJNÝCH SLUŽBÁCH V PŘEPRAVĚ CESTUJÍCÍCH VEŘEJNOU DRÁŽNÍ OSOBNÍ DOPRAVOU K ZAJIŠTĚNÍ DOPRAVNÍ OBSLUŽNOSTI VYMEZENÉ ČÁSTI ÚZEMNÍHO OBVODU ÚSTECKÉHO KRAJE – EMU 240 II.

uzavřená níže uvedeného dne, měsíce a roku podle § 18 a násl. zákona č. 194/2010 Sb., o veřejných službách v přepravě cestujících a o změně dalších zákonů, ve znění pozdějších předpisů (dále jen „**Smlouva**“)

SMLUVNÍ STRANY:

Objednatel:

Ústecký kraj
Sídlo: Velká Hradební 3118/48, 400 02 Ústí nad Labem
Zastoupený: JUDr. Markem Hrabáčem, členem Rady Ústeckého kraje
IČO: 70892156
DIČ: CZ70892156
Bank. spojení: Česká spořitelna, a.s.,
Číslo účtu: 882733379/0800

(dále jen „**Ústecký kraj**“ nebo „**Objednatel**“)

a společnost:

České dráhy, a.s.
Sídlo: Nábřeží L. Svobody 1222, 110 15 Praha 1
Zastoupený: Mgr. Michalem Krapincem, předsedou představenstva
Ing. Jiřím Ješetou, členem představenstva
IČO: 70994226
DIČ: CZ70994226
Bank. spojení: Komerční banka, a.s. Praha
Číslo účtu: 10188-133605011/0100, variabilní symbol: 06RRRR09 („RRRR“ bude nahrazeno číslem roku, ke kterému bude příslušná platba vztažena)
Zapsaná: v obchodním rejstříku vedeném u Městského soudu v Praze v oddílu B, vložka číslo 8039

(dále jen „**Dopravce**“, společně s **Objednatelem** dále jen „**Smluvní strany**“)

I.
Definice

Cena za 1 vlkm neprovedeného dopravního výkonu	znamená částku vyjádřenou v českých korunách, která zahrnuje veškeré skutečné ekonomicky odůvodněné náklady **Dopravce** a čistý příjem (resp. přiměřený zisk dle **Nařízení**) **Dopravce** připadající na 1 vlkm **Objednaného dopravního výkonu** v příslušném kalendářním roce v rámci **Základního rozsahu veřejných služeb** a který **Dopravci** přísluší za dopravní výkony, které měl realizovat v příslušném kalendářním období **Doby plnění** dle této **Smlouvy**, které ale neprovedl na základě výslovného pokynu daného **CED DÚK** dle **článku IX.** této **Smlouvy** nebo z důvodu mimořádné nepředvídatelné a nepřekonatelné překážky dle **článku XVI.** této **Smlouvy**
CIS JŘ	znamená Celostátní informační systém o jízdních řádech, který obsahuje jízdní řády veřejné dopravy a který je provozován společností CHAPS spol. s r.o.
EP Dopravní karty DÚK	znamená elektronickou peněženku Dopravní karty DÚK
ETCS	znamená jednotný celoevropský zabezpečovací systém, zajišťující jednotnou evropskou železnici a vyšší bezpečnost provozu na ní
Doba plnění	znamená dobu od prvního dne (včetně) platnosti jízdního řádu 2023/2024 do posledního dne (včetně) platnosti jízdního řádu 2025/2026
Dopravní karta DÚK	slouží pro úhradu jízdenek (elektronická peněženka) a jako nosič vícedenních jízdenek
Maximální roční rozsah dopravního výkonu	znamená **Objednatelem** maximální možný požadovaný rozsah veřejných služeb v drážní dopravě na základě této **Smlouvy** za jeden rok **Doby plnění**
Minimální roční rozsah dopravního výkonu	znamená **Objednatelem** minimální možný požadovaný rozsah veřejných služeb v drážní dopravě na základě této **Smlouvy** za jeden rok **Doby plnění**
Nařízení	znamená nařízení Evropského parlamentu a Rady (ES) č. 1370/2007 ze dne 23. října 2007 o veřejných službách v přepravě cestujících po železnici a silnici a o zrušení nařízení Rady (EHS) č. 1191/69 a č. 1107/70 v platném znění
Nařízení GDPR	znamená nařízení Evropského parlamentu a Rady (EU) 2016/679 ze dne 27. dubna 2016 o ochraně fyzických osob v souvislosti se zpracováním osobních údajů a o volném pohybu těchto údajů a o zrušení směrnice 95/46/ES (obecné nařízení o ochraně osobních údajů) v platném znění
Neuplatnitelný dopravní výkon	znamená dopravní výkon, který **Dopravce** (i) provedl v rozporu s platnými právními předpisy, (ii) provedl tak, že došlo ke zpoždění vlaku na výjezdu z výchozí stanice o více než 60 minut nebo došlo ke zpoždění při příjezdu do jakékoliv další stanice o více než 60 minut (ledaže **Dopravce** prokáže, že zpoždění spoje či jeho části bylo způsobeno mimořádnými nepředvídatelnými a nepřekonatelnými překážkami ve smyslu **článku XVI.** této **Smlouvy**), nebo (iii) provedl tak, že vlak vyjel z výchozí či jakékoliv další

	stanice oproti jízdnímu řádu s časovým náskokem. S tím, že se jedná o zaviněné jednání Dopravce.
Obchodní tajemství Dopravce	znamená obchodní tajemství ve smyslu § 504 **OZ**
Objednaný dopravní výkon	znamená výlučně dopravní výkon, který **Dopravce** skutečně realizoval prostřednictvím drážních vozidel (resp. prostřednictvím náhradní autobusové dopravy dle **článku IX.** této **Smlouvy**), a to v souladu s platným jízdním řádem, který odpovídá **příloze č. 1** této **Smlouvy** a který může být měněn postupem a za podmínek stanovených v **článku XII.** této **Smlouvy**. Pro vyloučení pochybností se stanoví, že do **Objednaného dopravního výkonu** se nezapočítávají dopravní výkony, které **Dopravce** neprovedl (i) z důvodů ležících na jeho straně nebo (ii) z důvodu, že v jejich provedení zabránily **Dopravci** mimořádné a nepředvídatelné a nepřekonatelné překážky dle **článku XVI.** této **Smlouvy**
OZ	znamená zákon č. 89/2012 Sb., občanský zákoník, v platném znění
SPP DÚK	znamenají smluvní přepravní podmínky integrovaného dopravního systému Doprava Ústeckého kraje a platí u dopravců uvedených v příloze č. 1 SPP DÚK na linkách integrovaného dopravního systému Doprava Ústeckého kraje uvedených v příloze č. 2 SPP DÚK
Standardy kvality a bezpečnosti	znamená soubor ukazatelů a norem stanovený (i) obecně závaznými právními předpisy a (ii) touto **Smlouvou**, zejména **přílohou č. 2**
Tarif DÚK	znamená aktuální tarif DÚK vypracovaný Ústeckým krajem, který je platný k jednotlivému okamžiku doby trvání této **Smlouvy**
Tarif SJT	znamená aktuální tarif jednotného jízdního dokladu na železnici „Systém jednotného tarifu“ či „One Ticket“ vypracovaný společností CENDIS, s.p., který je platný k jednotlivému okamžiku doby trvání této **Smlouvy**
Variabilní cena dopravního výkonu na 1 vlkm	znamená (i) částku vyjádřenou v českých korunách představující (i) cenu dopravního výkonu na 1 vlkm realizovaného v příslušném kalendářním roce nad rámec **Základního rozsahu veřejných služeb** zahrnující veškeré skutečné ekonomicky odůvodněné náklady **Dopravce** a čistý příjem (resp. přiměřený zisk dle **Nařízení**) **Dopravce** připadající na 1 vlkm **Objednaného dopravního výkonu** v příslušném kalendářním roce v rozsahu převyšujícím **Základní rozsah veřejných služeb** a současně (ii) cenu dopravního výkonu na 1 vlkm, o kterou se sníží kompenzace za každý 1 vlkm, o nějž bude **Objednaný dopravní výkon** v příslušném kalendářním roce nižší než **Základní rozsah veřejných služeb**
Vlak	je sestavená a kromě nezavěšeného postrku svěšená skupina vozidel, tvořená alespoň jedním hnacím a jedním taženým vozidlem nebo samostatné hnací vozidlo, obsazené strojvedoucím a zaměstnancem **Dopravce**, který je v přímém kontaktu s cestujícími (vlakvedoucí, průvodčí), tj. zejm. nikoliv však výlučně provádí odbavení cestujících a kontrolu jízdních dokladů, poskytuje informace, dbá o pořádek ve vlaku apod. (pokud tato **Smlouva** výslovně stanoví, může být vlak obsazen pouze osobou strojvedoucího, v takovém případě přecházejí povinnosti

	vlakvedoucího nebo průvodčího v rozsahu definovaném touto **Smlouvou** s ohledem na bezpečnost drážního provozu na strojvedoucího) a jedoucí podle jízdního řádu.
Výkony	jsou výkony realizované **Dopravcem** v příslušném (již ukončeném) kalendářním roce „i", resp. v příslušném (již ukončeném) čtvrtletí „q", vypočtené jako rozdíl mezi (i) **Objednaným dopravním výkonem** (ve vlkm) v příslušném kalendářním roce „i", resp. v příslušném (již ukončeném) čtvrtletí „q" a (ii) **Neuplatnitelným dopravním výkonem** (ve vlkm) v příslušném kalendářním roce „i", resp. v příslušném (již ukončeném) čtvrtletí „q". Dopravce je povinen při výpočtu **Výkonů** uplatnit množství vlkm v rozsahu stanoveném **Objednatelem** pro úseky mezi jednotlivými stanicemi v **příloze č. 1** této **Smlouvy**, a to i v případě, že je určitý dopravní výkon realizován v souladu s **článkem IX.** této **Smlouvy** prostřednictvím náhradní autobusové dopravy. V případech, kdy byl **Dopravce** s ohledem na aktuální počet cestujících na železniční lince nucen nasadit na zajištění náhradní autobusové dopravy více než jedno vozidlo, není **Dopravce** při výpočtu **Výkonů** oprávněn násobit realizovaný dopravní výkon počtem nasazených vozidel.
Výnosy pro výpočet kompenzace	znamenají výnosy, které jsou rovny součtu veškerých skutečných výnosů vyplývajících z poskytování veřejných služeb **Dopravcem** dle této **Smlouvy** v příslušném kalendářním roce bez DPH, zejména, nikoliv však výlučně, tržeb z jízdného či podílů na tržbách z předplatného i jednotlivého jízdného, které budou v souladu s **článkem VII.** této **Smlouvy** přiděleny **Zúčtovacím centrem** k výkonům **Dopravce.** Do **Výnosů pro výpočet kompenzace** se zahrnují rovněž kompenzace nebo jiné obdobné platby hrazené **Dopravci** z veřejných prostředků veřejnoprávními institucemi (zejm. Ministerstvem dopravy ČR) za poskytnutí slev na jízdném určitým skupinám cestujících
Základní cena dopravního výkonu na 1 vlkm	znamená částku vyjádřenou v českých korunách představující veškeré skutečné ekonomicky odůvodněné náklady **Dopravce** a čistý příjem (resp. přiměřený zisk dle **Nařízení**) **Dopravce** připadající na 1 vlkm **Objednaného dopravního výkonu** v příslušném kalendářním roce v rámci **Základního rozsahu veřejných služeb**
Základní rozsah veřejných služeb	je průměrný rozsah veřejných služeb poskytovaných **Dopravcem** na základě této **Smlouvy** v jednom roce **Doby plnění**. Rozsah je stanoven na základě výchozího dopravního modelu, který tvoří **přílohu č. 1** této **Smlouvy**
Zákon o registru smluv	znamená zákon č. 340/2015 Sb., o zvláštních podmínkách účinnosti některých smluv, uveřejňování těchto smluv a o registru smluv, v platném znění
ZoD	znamená zákon č. 266/1994 Sb., o dráhách, v platném znění
ZVS	znamená zákon č. 194/2010 Sb., o veřejných službách v přepravě cestujících a o změně dalších zákonů, v platném znění
Zúčtovací centrum	znamená osobu vybranou Ústeckým krajem, která provádí rozúčtování tržeb mezi dopravci a vykonává další s tím související činnosti. Ke dni uzavření této **Smlouvy** je **Zúčtovacím centrem** ČSAD SVT Praha s.r.o., IČO: 45805202, se sídlem Praha 8, Křižíkova 4-6. V případě změny v osobě

Zúčtovacího centra Ústecký kraj předem písemně sdělí **Dopravci** identifikační a kontaktní údaje nového **Zúčtovacího centra**

II.
Účel a předmět Smlouvy

1. Účelem této **Smlouvy** je řádné a plynulé zajištění dopravní obslužnosti vymezené části územního obvodu Ústeckého kraje ve smyslu § 3 odst. 2 **ZVS** na linkách a **Vlacích** vymezených v **článku VI.** a **přílohách č. 1** a **2** této **Smlouvy**.

2. Předmětem této **Smlouvy** je úprava vzájemných práv a povinností **Smluvních stran** při poskytování veřejných služeb ve veřejné osobní drážní dopravě s cílem zajistit dopravní obslužnost vymezené části územního obvodu Ústeckého kraje na linkách a **Vlacích** vymezených v **článku VI.** a **přílohách č. 1 a 2** této **Smlouvy**. Na základě této **Smlouvy** se **Dopravce** zavazuje provozovat veřejnou osobní drážní dopravu k zajištění dopravní obslužnosti vymezené části územního obvodu Ústeckého kraje na linkách a **Vlacích** vymezených v **článku VI.** a **přílohách č. 1** a **2** této **Smlouvy** a **Objednatel** se zavazuje poskytovat **Dopravci** za veřejné služby v souladu s platnými a účinnými právními předpisy kompenzaci ve výši a za podmínek stanovených touto **Smlouvou**.

3. Veřejná osobní drážní doprava bude provozována v časovém období vymezeném **Dobou plnění** a to dle platného místního a časového vymezení linek, které je uvedeno v **příloze č. 1** této **Smlouvy** a které může být měněno postupem a za podmínek stanovených v **článku XII.** této **Smlouvy**.

III.
Provoz veřejné drážní osobní dopravy

1. **Dopravce** prohlašuje, že mu ze strany příslušného drážního úřadu před uzavřením této **Smlouvy** (i) byla pravomocně a vykonatelně udělena licence pro provozování veřejné osobní drážní dopravy a (ii) osvědčení dopravce.

2. **Dopravce** se v souladu s § 8 odst. 2 **ZVS** zavazuje nejpozději ke dni nabytí účinnosti **Smlouvy** a po celou dobu trvání této **Smlouvy**:

   a) mít platnou licenci na provozování veřejné osobní drážní dopravy a osvědčení dopravce vydané příslušným drážním úřadem;

   b) mít zajištěna vozidla, personál a technické zázemí nezbytné pro provozování veřejné osobní drážní dopravy podle schváleného jízdního řádu, včetně zázemí nezbytného pro plnění veškerých povinností dle této **Smlouvy** a pro výkon veškerých dalších služeb souvisejících s plněním této **Smlouvy** (zejména povinností dle **článku VI.** a **přílohy č. 2** této **Smlouvy**). Povinnost mít zajištěna vozidla nezbytná pro zajištění plnění této **Smlouvy Dopravce** prokáže **Objednateli** před zahájením provozu (i) prostou kopií „Průkazu způsobilosti drážního vozidla“, nebo (ii) předložením výpisu z Národního registru vozidel České republiky či Národního registru vozidel jiného členského státu EU, nebo (iii) předložením „Povolení zkušebního provozu s cestujícími“;

   c) být způsobilý zajistit poskytování souhrnu činností uložených **ZoD**; a

   d) splňovat **Standardy kvality a bezpečnosti dopravy** stanovené **přílohou č. 2** této **Smlouvy**.

3. **Dopravce** se zavazuje činit neprodleně veškeré úkony nezbytné k tomu, aby mu k prvnímu dni **Doby plnění** a k jakémukoliv dalšímu okamžiku plnění této **Smlouvy** byla přidělena kapacita dopravní cesty (dráhy) dle jízdního řádu, který odpovídá **příloze č. 1** této **Smlouvy** a který může být měněn postupem a za podmínek stanovených v **článku XII.** této **Smlouvy**. **Dopravce** je povinen o přidělení kapacity dopravní cesty (dráhy) usilovat řádně, včas a bez působení jakýchkoliv průtahů tak, aby mu mohla být přidělena v nejbližším možném termínu umožňujícím zahájení provozu dle této **Smlouvy** k prvnímu dni **Doby plnění** a k jakémukoliv dalšímu okamžiku plnění této **Smlouvy**.

IV.

Dopravní výkon a jeho cena

1. **Základní rozsah veřejných služeb** činí v roce 2023 **63.219 vlkm**, v roce 2024 **1.292.464 vlkm** a od roku 2025 **3.084.540 vlkm**. Rozsah dopravního výkonu v jednotlivých letech **Doby plnění** se může lišit od **Základního rozsahu veřejných služeb**, přičemž rozsah dopravního výkonu v konkrétním roce **Doby plnění** bude závislý na místním a časovém vymezení linek (jízdního řádu), které odpovídá **příloze č. 1** této **Smlouvy** a které může být v jakémkoliv roce **Doby plnění** upraveno způsobem dle **článku XII.** této **Smlouvy**.

2. **Objednatel** se zavazuje, že úpravy místního a časového vymezení linek (jízdního řádu) budou provedeny tak, aby **Dopravce** mohl veřejnou osobní drážní dopravu dle této **Smlouvy** provozovat v každém jednotlivém roce **Doby plnění** nejméně v rozsahu **Minimálního ročního rozsahu dopravního výkonu**, který činí v roce 2024 **1.100.000 vlkm** a od roku 2025 **2.620.000 vlkm** a nejvýše v rozsahu **Maximálního ročního rozsahu dopravního výkonu**, který činí v roce 2024 **1.490.000 vlkm** a od roku 2025 **3.550.000 vlkm**.

3. **Dopravce** předložil **Objednateli** před podpisem této **Smlouvy** tzv. „výchozí finanční model nákladů, výnosů a čistého příjmu", které mají v jednotlivých kalendářních letech **Doby plnění** vyplynout z této **Smlouvy** podle § 3 Vyhlášky 296/2010 Sb. Výchozí finanční model tvoří **přílohu č. 3** této **Smlouvy**. Dopravce prohlašuje, že předložený výchozí finanční model věrně zobrazuje předpokládané náklady a výnosy **Dopravce** a zahrnuje všechny předpoklady známé v době uzavření této **Smlouvy** a jejich očekávaný vývoj, a to i s ohledem na způsob úpravy ceny dopravního výkonu dle **článku IV. odst. 6 a násl.** této **Smlouvy** níže.

4. **Dopravce** dále předložil **Objednateli** před podpisem této **Smlouvy** výchozí model provozních aktiv pro jednotlivé kalendářní roky **Doby plnění** podle § 6 Vyhlášky 296/2010 Sb., který tvoří **přílohu č. 3** této **Smlouvy**.

5. Při kalkulaci své kompenzace je **Dopravce** povinen za všech okolností uplatňovat následující ceny dopravního výkonu:

   a) **Základní cenu dopravního výkonu na 1 vlkm** v cenách roku 2022 ve výši **238,80 Kč/vlkm**;

   b) **Variabilní cenu dopravního výkonu na 1 vlkm** v cenách roku 2022 ve výši **155,40 Kč/vlkm**;

   c) **Cenu za 1 vlkm neprovedeného dopravního výkonu** v cenách roku 2022 ve výši **163,94 Kč/vlkm**.

6. Ceny ve smyslu **článku IV. odst. 5** zahrnují veškeré náklady **Dopravce** ve smyslu **Nařízení**. **Dopravce** není oprávněn vůči **Objednateli** uplatňovat jakékoliv další náklady, které nezahrnul do příslušné ceny ve smyslu **článku IV. odst. 5** této **Smlouvy**.

7. **Smluvní strany** se dohodly, že ceny ve smyslu **článku IV. odst. 5** budou pro každý rok „*i*", počínaje rokem 2024, valorizovány v souladu s pravidly této **Smlouvy** následujícím způsobem:

   jednotlivé části cen ve smyslu **článku IV. odst. 5** budou ohodnoceny příslušnými vahami jako poměr skutečných ekonomicky odůvodněných nákladů **Dopravce** připadajících na příslušnou část ceny k celkovým ekonomicky odůvodněným nákladům **Dopravce** a čistého příjmu (resp. čistého zisku dle **Nařízení**) **Dopravce** plynoucím z výchozího finančního modelu dle **přílohy č. 3** této **Smlouvy**;

   jednotlivé části cen ve smyslu **článku IV. odst. 5** příslušně váhově ohodnocené jsou:

   a) mzdy a související náklady, které se budou valorizovat podle částky průměrné hrubé měsíční nominální mzdy pro odvětví „doprava a skladování" vyhlašované Českým statistickým úřadem pro celou Českou republiku za rok;

   b) trakční náklady, které se budou valorizovat podle kumulované změny indexu (nárůst nebo pokles) cen průmyslových výrobců – Elektřina, přenos a rozvod, obchod s elektřinou (skupina D 351) vyhlášené Českým statistickým úřadem pro příslušný kalendářní rok;

c) zbylé náklady, které se budou valorizovat podle meziroční kumulované míry inflace vyhlášené Českým statistickým úřadem;

váhy připadající na jednotlivé části cen ve smyslu **článku IV. odst. 5** jsou následující:

	mzdy a související náklady	trakční náklady	zbylé náklady
Základní cena dopravního výkonu na 1 vlkm	0,35	0,16	0,33
Variabilní cena dopravního výkonu na 1 vlkm	0,39	0,24	0,26
Cena za 1 vlkm neprovedeného dopravního výkonu	0,51	0,01	0,34

Pro vyloučení pochybností se nové výše cen ve smyslu **článku IV. odst. 5** pro kalendářní rok „*i*", počínaje rokem 2024, vypočítají podle následujících vzorců:

$$\boldsymbol{C_i = C_{2022} \cdot \left(0,35 \cdot \frac{M_{i-1}}{M_{2022}} + 0,16 \cdot \frac{N_{i-1}}{N_{2022}} + 0,33 \cdot I_{i-1} + 0,16\right)}$$

$$\boldsymbol{CV_i = CV_{2022} \cdot \left(0,39 \cdot \frac{M_{i-1}}{M_{2022}} + 0,24 \cdot \frac{N_{i-1}}{N_{2022}} + 0,26 \cdot I_{i-1} + 0,11\right)}$$

$$\boldsymbol{CNV_i = CNV_{2022} \cdot \left(0,51 \cdot \frac{M_{i-1}}{M_{2022}} + 0,01 \cdot \frac{N_{i-1}}{N_{2022}} + 0,34 \cdot I_{i-1} + 0,14\right)}$$

přičemž pro I_{i-1} platí, že:

$$I_{i-1} = \prod_{n=2023}^{i-1} \left(1 + \frac{I_n^{roční}}{100}\right)$$

a kde:

C_{2022} je **Základní cena dopravního výkonu na 1 vlkm** platná v kalendářním roce 2022;

CV_{2022} je **Variabilní cena dopravního výkonu na 1 vlkm** platná v kalendářním roce 2022;

CNV_{2022} je **Cena za 1 vlkm neprovedeného dopravního výkonu** platná v kalendářním roce 2022;

C_i je **Základní cena dopravního výkonu na 1 vlkm** platná **v** kalendářním roce "i";

CV_i je **Variabilní cena dopravního výkonu na 1 vlkm** platná v kalendářním roce „i";

CNV_i je **Cena za 1 vlkm neprovedeného dopravního výkonu** platná v kalendářním roce „i";

M_{2022} je průměrná hrubá měsíční mzda podle odvětví „H doprava a skladování" vyhlášená Českým statistickým úřadem pro kalendářní rok 2022;

M_{i-1} je průměrná hrubá měsíční mzda pro odvětví „H doprava a skladování" vyhlášená Českým statistickým úřadem pro kalendářní rok „*i-1*";

N_{2022} je meziroční index cen průmyslových výrobců – Elektřina, přenos a rozvod, obchod s elektřinou (skupina D 351) „IR15 roční" vyhlášený Českým statistickým úřadem pro kalendářní rok 2022;

N_{i-1} je meziroční index cen průmyslových výrobců – Elektřina, přenos a rozvod, obchod s elektřinou (skupina D 351) „IR15 roční“ vyhlášený Českým statistickým úřadem pro kalendářní rok „*i-1*“;

I_{i-1} je poslední zveřejněná meziroční míra inflace kumulovaná od roku 2023 vyjádřená přírůstkem ročního indexu spotřebitelských cen za prosinec v procentech [%];

$I_n^{roční}$ je průměrný roční index nárůstu spotřebitelských cen vyhlášený Českým statistickým úřadem za kalendářní rok „n“.

8. Ke změnám dle **článku IV. odst. 7** této **Smlouvy** může dojít jen ke dni 1. ledna příslušného kalendářního roku. Prvním kalendářním rokem, v němž může dojít ke změnám hodnot dle **článku IV. odst. 7** této **Smlouvy** je kalendářní rok 2024. **Smluvní strany** se zavazují, že nejpozději do 30. dubna kalendářního roku, v rámci něhož má dojít ke změně v důsledku meziroční změny indexů pro daný rok „*i*“, zahájí jednání o uzavření dodatku, na jehož základě dojde k úpravě výše cen ve smyslu **článku IV. odst. 5**, a to zpětně k 1. lednu takového roku. **Smluvní strany** sjednaly, že případný rozdíl za období do uzavření dodatku, na jehož základě dochází ke změně výše cen ve smyslu **článku IV. odst. 5 a), b)** a **c)**, jsou **Smluvní strany** povinny vypořádat v rámci zálohy za měsíc bezprostředně následující po účinnosti takto uzavřeného dodatku. Pokud vznikl v důsledku změny cen ve smyslu **článku IV. odst. 5** pro daný kalendářní rok „i“ na zaplacených zálohách nedoplatek, bude záloha za příslušný měsíc o takový nedoplatek navýšena. Pokud vznikl v důsledku změny cen ve smyslu **článku IV. odst. 5** pro daný kalendářní rok „i“ na zaplacených zálohách přeplatek, bude záloha za příslušný měsíc o takový nedoplatek snížena.

9. Pro účely přípravy dodatku zohledňujícího indexy změny cen pro daný kalendářní rok „i“ dle **článku IV. odst. 8)** této **Smlouvy** je **Dopravce** povinen předložit **Objednateli** ke kontrole výpočet upravené výše cen dle **článku IV. odst. 5**. Vzor formuláře pro výpočet je součástí **přílohy č. 4** této **Smlouvy**.

10. Jestliže **Dopravce** nemůže z důvodu na straně **Objednatele** podat řádnou žádost o přidělení kapacity dráhy do ročního jízdního řádu, ale namísto toho podá pozdní žádost o přidělení kapacity dráhy do ročního jízdního řádu, je **Objednatel** povinen zaplatit **Dopravci** předmětný rozdíl v ceně za podání takových žádostí. Podá-li **Dopravce** na žádost **Objednatele** žádost o přidělení kapacity dráhy do pravidelné změny jízdního řádu, nebo jiné žádosti o přidělení kapacity dráhy odlišné od žádosti uvedené ve větě první tohoto odstavce, zavazuje se **Objednatel Dopravci** zaplatit cenu za podání takových žádostí.

11. **Dopravce** tímto plně bere na vědomí stávající cenovou regulaci provozování drážní dopravy v rámci veřejných služeb, výpočet cen a kompenzace dle této **Smlouvy** a prohlašuje, že shora uvedené ceny pokrývají jeho veškeré náklady s plněním této **Smlouvy** a jeho čistý příjem (resp. přiměřený zisk dle **Nařízení**) v době podání cenové nabídky na zajištění plnění předmětu této **Smlouvy**.

12. **Smluvní strany** se dohodly, že v případě vzniku nepředvídatelných nákladů, majících vliv na výši kompenzace, které nemohly být za žádných okolností předpokládány v době podání cenové nabídky **Dopravcem** na zajištění plnění předmětu této **Smlouvy**, budou společně hledat řešení k jejich pokrytí. Pro vyloučení všech pochybností **Smluvní strany** potvrzují, že se toto ustanovení týká rovněž nákladů v cenové nabídce **Dopravcem** kalkulovaných, kdy dojde k jejich skokovému navýšení o více než 10 % v průběhu plnění této **Smlouvy**, které **Dopravce** nemohl nijak ovlivnit. V případě takovéhoto skokového zvýšení nákladů v posledním roce plnění dle této **Smlouvy** budou tyto náklady **Objednatelem** uhrazeny dle skutečné výše prokázané **Dopravcem.**

13. Jestliže po uzavření této **Smlouvy** dojde ke změně způsobu výpočtu ceny za užití železniční infrastruktury a **Dopravce** v důsledku toho zaplatí cenu za užití železniční infrastruktury při realizaci **Objednaného dopravního výkonu** v souladu s touto **Smlouvou** v úhrnné výši (v nominální hodnotě) rozdílnou od ceny za užití železniční infrastruktury, kterou by **Dopravce** zaplatil za provoz totožných drážních vozidel v období platnosti jízdního řádu 2022/2023, bude mít **Dopravce** vůči **Objednateli** nad rámec kompenzace hrazené dle **článku V.** této **Smlouvy** nárok na zaplacení

rozdílu, o který cena za užití železniční infrastruktury při realizaci **Objednaného dopravního výkonu** v souladu s touto **Smlouvou** v úhrnné výši (v nominální hodnotě), převýší celkovou výši ceny za užití železniční infrastruktury, kterou by **Dopravce** zaplatil za provoz totožných drážních vozidel v období platnosti jízdního řádu 2022/2023, resp. se sníží výše kompenzace hrazená dle **článku V.** této **Smlouvy** o rozdíl, o který celková výše ceny za užití železniční infrastruktury, kterou by **Dopravce** zaplatil za provoz totožných drážních vozidel v období platnosti jízdního řádu 2022/2023, převýší cenu za užití železniční infrastruktury při realizaci **Objednaného dopravního výkonu** v souladu s touto **Smlouvou** v úhrnné výši (v nominální hodnotě).

V.
Finanční vztahy mezi Smluvními stranami a kompenzace

1. **Dopravci** bude hrazena kompenzace ve výši a za podmínek stanovených v tomto **článku V. Smlouvy**.
2. **Smluvní strany** se dohodly, že **Výnosy pro výpočet kompenzace** dosažené **Dopravcem** ve vztahu k dopravním výkonům uskutečněným dle této **Smlouvy** (tj. **Vlakům** dle této **Smlouvy**) budou pro účely výpočtu kompenzace dle **článku V. odst. 3** této **Smlouvy** a zúčtování zálohových plateb dle **článku V. odst. 7** přiděleny podle následujících pravidel:
   a) dle **Dohody o akceptaci tarifu dopravce** lze pro dopravní výkony, u nichž nástupní i cílová stanice leží na území **Objednatele**, uplatnit vedle **Tarifu DÚK**, popř. **Tarifu SJT** také vlastní tarif **Dopravce** (v rozsahu, v jakém to **Dohoda o akceptaci tarifu dopravce** připouští), což **Smluvní strany** berou na vědomí a souhlasí s tím. **Dopravce** se zavazuje, že v případě uvedených vnitrokrajských dopravních výkonů bude cestujícím, kteří nejsou držiteli slevové In Karty vydané **Dopravcem** (či jiného obdobného produktu **Dopravce**), nabízet a prodávat pouze jízdní doklady dle **Tarifu DÚK**, popř. **Tarifu SJT**, ledaže příslušný cestující výslovně požádá o vystavení jízdního dokladu dle tarifu **Dopravce**. **Smluvní strany** dále berou na vědomí a souhlasí s tím, že **Výnosy pro výpočet kompenzace** dosažené **Dopravcem** ve vztahu k dopravním výkonům, u nichž nástupní i výstupní stanice leží na území **Objednatele**:
      (i) náleží v celém rozsahu **Objednateli** v případě, že se pro uvedené dopravní výkony uplatní **Tarif DÚK**; popř. **Tarif** SJT, nebo
      (ii) budou **Objednateli** přiděleny dle pravidel obsažených v **Dohodě o akceptaci tarifu dopravce** v případě, že se pro uvedené dopravní výkony uplatní vlastní tarif **Dopravce**;
   b) dle **Dohod o akceptaci tarifu dopravce** se pro dopravní výkony, u nichž nástupní (popř. výstupní) stanice leží na území **Objednatele** a výstupní (popř. nástupní) stanice neleží na území **Objednatele**, uplatní **Tarif SJT**, popř. vlastní tarif **Dopravce**, což **Smluvní strany** berou na vědomí a souhlasí s tím, že **Výnosy pro výpočet kompenzace** dosažené **Dopravcem** ve vztahu k dopravním výkonů, u nichž nástupní (popř. výstupní) stanice leží na území **Objednatele** a výstupní (popř. nástupní) stanice neleží na území **Objednatele**, budou **Objednateli** přiděleny dle pravidel obsažených v **Dohodě o akceptaci tarifu dopravce**.
3. **Dopravce** je povinen výši celkové kompenzace v každém příslušném kalendářním roce „i" **Doby plnění** vypočíst postupem podle tohoto odstavce níže, a to následovně:

$$\boldsymbol{K_i = \{(Z \cdot C_i) + [(V_i - Z) \cdot CV_i] - T_i\} + \{NV_i \cdot [CNV_i - (C_i - CV_i)]\}}$$

kde:

K_i je výsledná částka celkové Kompenzace hrazené ze strany **Objednatele Dopravci** za příslušný (již ukončený) kalendářní rok **Doby plnění** „i";

Z je **Základní rozsah veřejných služeb** dle **článku IV. odst. 1** této **Smlouvy**;

C_i je **Základní cena dopravního výkonu na 1 vlkm** platná v příslušném kalendářním roce „i";

CV_i je **Variabilní cena dopravního výkonu na 1 vlkm** platná v příslušném kalendářním roce „i“;

CNV_i je **Cena za 1 vlkm neprovedeného dopravního výkonu** platná v příslušném kalendářním roce „i“;

V_i jsou **Výkony** realizované **Dopravcem** v příslušném kalendářním roce „i“;

NV_i jsou dopravní výkony (ve vlkm), které **Dopravce** měl dle této **Smlouvy** realizovat v kalendářním roce „i“, ale které **Dopravce** neprovedl z důvodu mimořádné nepředvídatelné a nepřekonatelné překážky dle **článku č. XVI.** této **Smlouvy**;

T_i je částka odpovídající výši **Výnosů pro výpočet kompenzace** (bez DPH) dosažených **Dopravcem** v příslušném (již ukončeném) kalendářním roce „i“ ve vztahu k **Vlakům** uskutečněným dle této **Smlouvy**.

4. **Objednatel** bude **Dopravci** v každém kalendářním měsíci **Doby plnění** poskytovat měsíční zálohovou platbu.

   Výše měsíční zálohové platby za jednotlivé kalendářní měsíce (ZP_{ji}) Doby plnění budou vypočteny dle vzorců uvedených níže a takto vypočtené zálohové platby se matematicky zaokrouhlí na celé tisíce.

$$\boldsymbol{ZP_{XII.2023} = \frac{Z \cdot C_{2023}}{24} \cdot 0,8}$$

$$\boldsymbol{ZP_{ji} = \frac{Z \cdot C_i}{12} \cdot 0,8}$$

$$\boldsymbol{ZP_{XII.2026} = \frac{Z \cdot C_{2026}}{24} \cdot 0,8}$$

   kde:

   $ZP_{XII.2023}$ je výsledná částka měsíční zálohové platby za měsíc prosinec roku 2023 hrazená **Objednatelem**;

   ZP_{ji} je výsledná částka měsíční zálohové platby hrazená **Objednatelem** za příslušný kalendářní měsíc „j“ v kalendářním roce „i“;

   $ZP_{XII.2026}$ je výsledná částka měsíční zálohové platby za měsíc prosinec roku 2026 hrazená **Objednatelem**;

   Z je **Základní rozsah veřejných služeb**;

   C_{2023} je **Základní cena dopravního výkonu na 1 vlkm** platná v kalendářním roce 2023;

   C_i je **Základní cena dopravního výkonu na 1 vlkm** platná v příslušném kalendářním roce „i“.

   C_{2026} je **Základní cena dopravního výkonu na 1 vlkm** platná v kalendářním roce 2026;

5. Měsíční zálohovou platbu ve vztahu k příslušnému kalendářnímu měsíci „j“ v kalendářním roce „i“ vypočítanou dle předcházejícího odstavce je **Objednatel** povinen **Dopravci** uhradit nejpozději do 10. dne příslušného kalendářního měsíce „j“ v kalendářním roce „i“, s výjimkou měsíční zálohové platby za měsíc prosinec 2023, kterou je **Objednatel** povinen uhradit **Dopravci** nejpozději do 10. ledna 2024. **Objednatel** však není povinen vyplatit **Dopravci** měsíční zálohovou platbu, pokud **Dopravce** v rozporu se svými povinnostmi přeruší, omezí či ke stanovenému termínu nezahájí provoz na libovolném **Vlaku** uvedeném v **příloze č. 1** této **Smlouvy**, a to až do pátého dne následujícího po dni, kdy **Dopravce** zjedná nápravu.

6. **Dopravce** je povinen předložit **Objednateli** nejpozději do konce druhého kalendářního měsíce bezprostředně následujícího po skončení každého čtvrtletí kalendářního roku **Doby plnění**, s výjimkou každého 4. čtvrtletí kalendářního roku, čtvrtletní výkaz dle vzoru obsaženého v **příloze**

č. 5 této **Smlouvy**, a to v elektronické podobě ve formátu .pdf a zároveň ve formátu podporovaném softwarovým programem MS Excel. Čtvrtletní výkaz musí být vyplněn řádně a pravdivě a jeho podoba ve formátu .pdf musí být podepsána certifikovaným elektronickým podpisem osoby oprávněné jednat za **Dopravce**. Ve čtvrtletním výkazu **Dopravce** pravdivě a úplně uvede:

a) vyčíslení **Objednaného dopravního výkonu** v příslušném čtvrtletí kalendářního roku;

b) vyčíslení **Neuplatnitelného dopravního výkonu** v příslušném čtvrtletí kalendářního roku;

c) vyčíslení **Výkonů** v příslušném čtvrtletí kalendářního roku;

d) výši **Základní ceny dopravního výkonu na 1 vlkm** platnou v příslušném kalendářním roce;

e) vyčíslení dopravního výkonu realizovaného v příslušném čtvrtletí kalendářního roku prostřednictvím náhradní autobusové dopravy dle **článku IX.** této **Smlouvy**;

f) vyčíslení **Výnosů pro výpočet kompenzace** vyplývajících z poskytování veřejných služeb **Dopravcem** dle této **Smlouvy** v příslušném čtvrtletí kalendářního roku, a to rovněž zvlášť pro každý měsíc příslušného čtvrtletí;

g) vyčíslení částky odpovídající součtu měsíčních zálohových plateb uhrazených **Dopravci** ve vztahu k měsícům příslušného čtvrtletí kalendářního roku;

h) v návaznosti na shora uvedené údaje pod písm. a) až g) vyčíslení příslušné částky zúčtování měsíčních zálohových plateb.

7. Částka zúčtování měsíčních zálohových plateb bude vypočtena dle vzorce uvedeného v tomto odstavci níže a takto vypočtená částka se matematicky zaokrouhlí na celé tisíce.

$$\boldsymbol{D_{qi} = V_{qi} \cdot C_i - T_{qi} - SZP_{qi}}$$

kde:

D_{qi} je výsledná částka zúčtování měsíčních zálohových plateb za příslušné (již ukončené) čtvrtletí „q“ v kalendářním roce „i“;

V_{qi} jsou **Výkony** realizované **Dopravcem** v příslušném (již ukončeném) čtvrtletí „q“ kalendářního roku „i“;

C_i je **Základní cena dopravního výkonu na 1 vlkm** platná v příslušném kalendářním roce;

T_{qi} je částka odpovídající výši **Výnosů pro výpočet kompenzace** dosažených **Dopravcem** v příslušném (již ukončeném) čtvrtletí „q“ kalendářního roku „i“ ve vztahu k resp. v příslušném (již ukončeném) čtvrtletí „q“ **Vlakům** uskutečněným dle této **Smlouvy**;

SZP_{qi} je částka odpovídající součtu měsíčních zálohových plateb uhrazených **Dopravci** ve vztahu k měsícům příslušného čtvrtletí „q“ kalendářního roku „i“.

8. V průběhu trvání této **Smlouvy** je **Dopravce** povinen ve vztahu ke každému kalendářnímu roku plnění této **Smlouvy** předložit **Objednateli** celkové roční vyúčtování kompenzace dle vzoru uvedeného v **příloze č. 5 Smlouvy** za příslušný kalendářní rok do 5. února bezprostředně následujícího kalendářního roku. Po ukončení **Smlouvy** je **Dopravce** povinen předložit celkové roční vyúčtování kompenzace nejpozději ve lhůtě do 45 kalendářních dnů po ukončení **Smlouvy**, a to ve vztahu k uplynulému období příslušného kalendářního roku. V celkovém ročním vyúčtování kompenzace **Dopravce** pravdivě a úplně uvede:

a) vyčíslení **Objednaného dopravního výkonu** v jednotlivých čtvrtletích kalendářního roku a v celém příslušném kalendářním roce;

b) vyčíslení **Neuplatnitelného dopravního výkonu** v jednotlivých čtvrtletích kalendářního roku a v celém příslušném kalendářním roce;

c) vyčíslení **Výkonů** realizovaných v jednotlivých čtvrtletích kalendářního roku a v celém příslušném kalendářním roce;

d) vyčíslení **Výnosů pro výpočet kompenzace** vyplývajících z poskytování veřejných služeb **Dopravcem** dle této **Smlouvy** v jednotlivých měsících kalendářního roku a v celém kalendářním roce;

e) vyčíslení dopravního výkonu, který **Dopravce** měl dle této **Smlouvy** realizovat v příslušném kalendářním roce, ale jež **Dopravce** neprovedl z důvodu mimořádné nepředvídatelné a nepřekonatelné překážky dle **článku XVI.** této **Smlouvy**;

f) výpočet kompenzace postupem dle této **Smlouvy**;

g) vyčíslení měsíčních zálohových plateb poskytnutých **Objednatelem Dopravci** v jednotlivých měsících kalendářního roku a v celém příslušném kalendářním roce;

h) vyčíslení zúčtování měsíčních zálohových plateb v jednotlivých čtvrtletích kalendářního roku a v celém kalendářním roce;

i) v návaznosti na údaje uvedené shora pod písm. a) až h) vyčíslení odpovídajícího doplatku nebo přeplatku kompenzace.

9. Pokud je výsledná částka zúčtování měsíčních zálohových plateb, resp. rozdíl mezi kompenzací hrazenou **Objednatelem** za příslušný kalendářní rok a součtem měsíčních zálohových plateb uhrazených **Objednatelem Dopravci** ve vztahu k měsícům příslušného kalendářního roku kladné číslo, jedná se o nedoplatek. **Dopravce** je v takovém případě povinen předložit **Objednateli** čtvrtletní výkaz dle **článku V. odst. 6** této **Smlouvy** znějící na částku takového nedoplatku, resp. spolu s celkovým ročním vyúčtováním kompenzace dle **článku V. odst. 8** této **Smlouvy** účetní doklad ve výši tohoto nedoplatku se splatností 21 kalendářních dní ode dne doručení **Objednateli**. Účetní doklad musí být v souladu s právními předpisy a musí obsahovat též číslo této **Smlouvy**. V účetním dokladu musí být uveden údaj o splatnosti. Pokud **Objednatel** účetní doklad předložený **Dopravcem** schválí nebo jej do 15 kalendářních dnů ode dne jeho doručení nevrátí **Dopravci** k přepracování, zaplatí **Objednatel Dopravci** účetní doklad ve lhůtě splatnosti. **Objednatel** je oprávněn účetní doklad předložený **Dopravcem** neschválit zejména obsahuje-li chybné údaje, resp. neobsahuje-li dohodnuté náležitosti a náležitosti podle platných právních předpisů. Pokud **Objednatel** příslušný účetní doklad neschválí, je oprávněn jej ve lhůtě 15 kalendářních dnů ode dne jeho obdržení bez zaplacení vrátit. Pro vyloučení pochybností **Objednatel** prohlašuje, že k případnému vrácení účetního dokladu přistoupí pouze v odůvodněných případech, tedy zejména pokud účetní doklad **Dopravce** nebude obsahovat všechny náležitosti nebo bude chybný nebo bude vyhotoven **Dopravcem** v rozporu s touto **Smlouvou** nebo právními předpisy. **Dopravce** je povinen podle povahy nesprávnosti účetní doklad opravit nebo nově vyhotovit, a to vždy s novou lhůtou splatnosti. Opravený nebo nově vyhotovený účetní doklad je **Dopravce** povinen odeslat **Objednateli** nejpozději do 10 kalendářních dnů od data doručení vráceného účetního dokladu **Dopravci**. Nová lhůta splatnosti začne běžet zcela od počátku ode dne doručení řádně opraveného nebo nově vyhotoveného účetního dokladu **Objednateli**. **Objednatel** se nemůže dostat do prodlení s placením účetního dokladu, který nemá všechny náležitosti nebo je chybný nebo je vyhotoven **Dopravcem** v rozporu s touto **Smlouvou** nebo právními předpisy.

10. Pokud je výsledná částka zúčtování měsíčních zálohových plateb, resp. rozdíl mezi kompenzací hrazenou **Objednatelem** za příslušných kalendářní rok a součtem měsíčních zálohových plateb uhrazených **Objednatelem Dopravci** ve vztahu k měsícům příslušného kalendářního roku záporné číslo, jedná se o přeplatek. **Dopravce** je v takovém případě povinen předložit **Objednateli** čtvrtletní výkaz dle **článku V. odst. 6** této **Smlouvy** znějící na částku takového nedoplatku, resp. spolu s čtvrtletním ročním vyúčtováním kompenzace dle **článku V. odst. 8** této **Smlouvy** účetní doklad ve výši tohoto přeplatku se splatností 21 dní ode dne doručení **Objednateli**. Účetní doklad musí být v souladu s právními předpisy a musí obsahovat číslo této **Smlouvy**. V účetním dokladu musí být uveden údaj o splatnosti. Pokud **Objednatel** účetní doklad předložený **Dopravcem** schválí nebo jej do 15 kalendářních dnů ode dne jeho doručení

nevrátí **Dopravci** k přepracování, zašle **Dopravce Objednateli** přeplatek ve lhůtě splatnosti uvedené v účetním dokladu. **Objednatel** je oprávněn účetní doklad předložený **Dopravcem** neschválit zejména obsahuje-li chybné údaje, resp. neobsahuje-li dohodnuté náležitosti a náležitosti podle platných právních předpisů. Pokud **Objednatel** příslušný účetní doklad neschválí, je oprávněn jej ve lhůtě 15 kalendářních dnů ode dne jeho obdržení bez zaplacení vrátit. Pro vyloučení pochybností **Objednatel** prohlašuje, že k případnému vrácení účetního dokladu přistoupí pouze v odůvodněných případech, tedy zejména pokud účetní doklad **Dopravce** nebude obsahovat všechny náležitosti nebo bude chybný nebo bude vyhotoven **Dopravcem** v rozporu s touto **Smlouvou** nebo právními předpisy. **Dopravce** je povinen podle povahy nesprávnosti účetní doklad opravit nebo nově vyhotovit, a to vždy s novou lhůtou splatnosti. Opravený nebo nově vyhotovený účetní doklad je **Dopravce** povinen odeslat **Objednateli** nejpozději do 10 kalendářních dnů od data doručení vráceného účetního dokladu **Dopravci**. Nová lhůta splatnosti začne běžet zcela od počátku ode dne doručení řádně opraveného nebo nově vyhotoveného účetního dokladu **Objednateli**. **Objednatel** se nemůže dostat do prodlení s placením účetního dokladu, který nemá všechny náležitosti nebo je chybný nebo je vyhotoven **Dopravcem** v rozporu s touto **Smlouvou** nebo právními předpisy.

11. **Smluvní strany** se dohodly, že v žádném kalendářním roce **Doby plnění** nesmí celková kompenzace hrazená ze strany **Objednatele Dopravci** vypočtená podle tohoto **článku V.** překročit maximální výši kompenzace dle **ZVS** a prováděcích právních předpisů, tj. částku, v jejímž důsledku by podíl čistého příjmu k provozním aktivům převýšil maximální dovolenou míru výnosu na kapitál stanovenou příslušnými právními předpisy. K datu uzavření této **Smlouvy** činí maximální dovolená míra výnosu na kapitál 7,5 % ročně z provozních aktiv vymezených v § 6 Vyhlášky 296/2010 Sb.

12. **Smluvní strany** se dále dohodly, že za žádných okolností nesmí výše celkové roční kompenzace hrazené ze strany **Objednatele Dopravci** dle této **Smlouvy** překročit částku rovnající se čistému finančnímu dopadu, který odpovídá součtu pozitivních nebo negativních dopadů, které má plnění závazku veřejné služby na náklady a příjmy **Dopravce**. Dopady se posoudí porovnáním situace, kdy jsou závazky dle této **Smlouvy** splněny, se situací, která by nastala, kdyby takové závazky splněny nebyly. V souladu s odst. 2 přílohy **Nařízení** se čistý finanční dopad vypočítá jako rozdíl mezi (i) součtem (a) nákladů **Dopravce** vzniklých v souvislosti se závazky dle této **Smlouvy** a (b) přiměřeným ziskem (tak, jak je definován právními předpisy) a (ii) součtem (a) kladných finančních dopadů na **Dopravce** vzniklých v rámci sítě provozované v souvislosti s těmito závazky, a (b) zisků **Dopravce** z tarifu nebo jakýchkoliv jiných příjmů **Dopravce** vzniklých při plnění těchto závazků.

13. **Dopravce** je v této souvislosti povinen předložit **Objednateli** za každý (již uplynulý) kalendářní rok **Doby plnění** (i) výkaz skutečných nákladů a výnosů dle § 4 odst. 3 a § 5 odst. 3 Vyhlášky 296/2010 Sb. a (ii) výkaz skutečných provozních aktiv dle § 6 odst. 7 Vyhlášky 296/2010 Sb., a to ve lhůtě do 30. dubna následujícího kalendářního roku.

14. V rozsahu, ve kterém v příslušném kalendářním roce **Doby plnění** celkové kompenzace hrazená ze strany **Objednatele Dopravci** vypočtená podle tohoto **článku V.** případně přesáhne maximální výši kompenzace zjištěnou dle **odst. 11** a **12** tohoto článku **Smlouvy** výše, se tato kompenzace nehradí. K případně uhrazené kompenzaci nad rámec maximální výše kompenzace je **Dopravce** bezodkladně povinen předložit **Objednateli** účetní doklad a tuto částku **Objednateli** uhradit postupem dle **odst. 12** tohoto článku **Smlouvy** výše, a to ve výši zjištěné dle výkazu skutečných nákladů a výnosů.

VI.
Normy kvality

1. Dopravce je povinen mít pro účely plnění této **Smlouvy** k dispozici od prvního dne až do posledního dne **Doby plnění**:

a) takový počet základních vozidel splňujících podmínky dle **článku VI. odst. 2** této **Smlouvy** a **přílohy č. 2** této **Smlouvy**, kterými bude schopen realizovat provoz **Vlaků** dle **přílohy č. 1** této **Smlouvy** a

b) dostatečný počet zálohových vozidel splňujících podmínky dle **článku VI. odst. 2** této **Smlouvy** a **přílohy č. 2** této **Smlouvy**.

2. Vozidlo, které je pro účely této **Smlouvy** považováno za základní, je pro každý **Vlak**, který se **Dopravce** zavazuje provést, určeno v **příloze č. 1** této **Smlouvy.** Vozidlo, které je pro účely této Smlouvy považováno za zálohové, je pro každý **Vlak**, který se **Dopravce** zavazuje provést, určeno v **příloze č. 1** této **Smlouvy.**

3. V případě, že **Dopravce** s ohledem na aktuální provozní stav základních vozidel bude nucen v provozu nasadit na daném konkrétním **Vlaku** zálohové vozidlo dle **odst. 2** tohoto článku výše, je takové vozidlo považováno za základní a jeho provozní nasazení se nezapočítává do výkazů předkládaných **Dopravcem** na základě **článku IX. odst. 1** této **Smlouvy**. V případě, že **Dopravce** nasadí na daný konkrétní **Vlak** jiné vozidlo, než definované v **odst. 2** tohoto článku výše, vyrozumí o této skutečnosti bez zbytečného odkladu **Objednatele** dle **článku XVII.** této **Smlouvy** a výkony takového vozidla započte do výkazů předkládaných **Dopravcem** na základě **článku IX. odst. 1** této **Smlouvy**. To neplatí, pokud **Dopravce** nasadí na daný konkrétní **Vlak** jiné, v **příloze č. 2** této Smlouvy definované, vozidlo, které však plní minimálně veškeré sledované charakteristiky záložního vozidla daného konkrétního **Vlaku**.

4. Charakteristiky základních a zálohových vozidel jsou popsány v **příloze č. 2** této **Smlouvy**.

5. **Dopravce** vypracuje a poskytne **Objednateli** rovněž:

   a) plán pravidelného řazení jednotlivých vlaků, a

   b) seznam vozidel, která budou používána při plnění této **Smlouvy**, s uvedením jednoznačného identifikátoru u každého vozidla.

   Dokumenty dle písm. a) a b) výše předloží **Dopravce Objednateli** nejpozději jeden měsíc před zahájením platnosti každého jízdního řádu. Výjimku tvoří první období platnosti jízdního řádu, kdy **Dopravce** tyto dokumenty předloží **Objednateli** nejpozději do 10. 12. 2023.

6. **Dopravce** je povinen zajistit, že jeho provoz bude splňovat příslušné **Standardy kvality a bezpečnosti** specifikované v **příloze č. 2** této **Smlouvy**, a je rovněž povinen zajistit výkon dalších služeb souvisejících s plněním této **Smlouvy**.

7. **Dopravce** se zavazuje provádět ve všech **Vlacích** dle této **Smlouvy** pravidelné průzkumy frekvence cestujících. Průzkum se uskuteční nejméně šestkrát v příslušném kalendářním roce při respektování sezonní variace. Průzkum bude realizován vždy minimálně po dobu alespoň 10 po sobě navazujících dnů, a v zimě po dobu alespoň 7 po sobě navazujících dnů, které nebudou ovlivněny specifickým režimem (státem uznaný svátek, školní prázdniny v průběhu školního roku apod). **Dopravce** je povinen informovat **Objednatele** o realizaci průzkumu nejpozději 15 kalendářních dní před jeho zahájením. Výkazy z průzkumu frekvence cestujících poskytne **Dopravce Objednateli** nejpozději 45 kalendářních dnů od posledního dne realizace. Vzor výkazu k průzkumu frekvence cestujících je uveden v **příloze č. 5** této **Smlouvy**.

8. **Smluvní strany** se dohodly, že pro přepravu osob a zavazadel bude platit **Tarif DÚK**, **Tarif SJT** a **Tarif Dopravce. Objednatel** je oprávněn **Tarif DÚK**, či **SPP DÚK** kdykoliv změnit, přičemž **Dopravce** je v takovém případě povinen se těmito změnami řídit. Změny v **Tarifu DÚK** či **SPP DÚK Objednatel** oznámí **Dopravci** bez zbytečného odkladu e-mailem zaslaným k rukám kontaktní osoby **Dopravce** pro oblast **Tarifu DÚK**, a to vždy nejméně 90 kalendářních dnů přede dnem, od kterého mají být takové změny v **Tarifu DÚK** či **SPP DÚK** uplatňovány vůči cestujícím.

9. Nestanoví-li tato **Smlouva** jinak, je **Dopravce** povinen ve **Vlacích** dle této **Smlouvy** provádět odbavování cestujících dle principů uvedených v **příloze č. 6** této **Smlouvy** a vydat každému cestujícímu doklad v souladu s **Tarifem DÚK** a **SPP DÚK**, nebo **Tarifem SJT**. **Dopravce** je povinen k odbavování cestujících využívat výhradně vlastní elektronický odbavovací systém pořízený

Dopravcem na jeho náklady. **Dopravce** zajistí proškolení v úvahu připadajícího personálu v obsluze elektronického odbavovacího systému. Data elektronického odbavovacího systému musí být **Dopravcem** aktualizována, a to vždy nejpozději do 24 hodin poté, co budou aktualizovaná data **Dopravci** poskytnuta **Objednatelem**, popř. **Zúčtovacím centrem**.

10. **Smluvní strany** se dohodly, že nejpozději do prvního dne platnosti jízdního řádu 2023/2024 uzavřou dodatek k **Dohodě o akceptaci tarifu dopravce**, který odpovídajícím způsobem zohlední smluvní zajištění veřejných služeb v přepravě cestujících veřejnou drážní osobní dopravou na dopravních výkonech dle této **Smlouvy**.
11. Pokud to bude nezbytné pro naplnění níže uvedených principů fungování DÚK je **Dopravce** na žádost **Objednatele** povinen zajistit bez zbytečného odkladu změnu jím používaného elektronického odbavovacího systému či bezkontaktních čipových karet (případně též odchylně od parametrů bezkontaktních čipových karet či elektronického odbavovacího systému) tak, aby byly naplněny tyto principy:
    a) zachování plné kontroly **Objednatele** nad DÚK;
    b) fungování DÚK tak, aby byly spravedlivě distribuovány platby mezi jednotlivými dopravci zapojenými do DÚK;
    c) ochrana investic (vložených finančních prostředků) cestujících;
    d) zamezení podvodů či snížení zvýšeného rizika podvodů s nástroji DÚK;
    e) efektivní a uživatelsky přátelský systém; a
    f) soulad s nově definovanými principy odbavování cestujících v DÚK (úpravy software elektronického odbavovacího systému).
12. Pokud **Objednatel** rozhodne, že je **Dopravce** povinen příslušnou změnu realizovat a projedná tuto změnu předem s **Dopravcem**, je **Objednatel** povinen finální podklady k takové realizaci projednané s **Dopravcem** dodat nejméně 90 kalendářních dnů přede dnem uplatnění této změny vůči cestujícím. V případě změn velkého charakteru v tarifu (především změn se zásahem do tarifní struktury nebo změn procesů v odbavení) je **Dopravce** povinen takovou změnu bez zbytečného odkladu zajistit a **Objednatel** se zavazuje **Dopravci** uhradit veškeré skutečné účelně, efektivně a hospodárně vynaložené náklady nezbytné pro její provedení, a to nad rámec kompenzace hrazené dle **článku V.** této **Smlouvy**.

    Pro vyloučení pochybností **Smluvní strany** sjednávají, že za změny velkého charakteru nejsou považovány:

    a) úpravy cen a časových platností jednotlivých druhů jízdních dokladů současného ceníku bez zásahu do tarifní struktury, bez zásahu do tarifních kategorií nebo bez zásahu v dokladech;
    b) jednoduchá úprava tarifních hran, zavedení nových tarifních hran v síti, odstranění stávajících tarifních hran ze sítě;
    c) přejmenování kategorie cestujících stávající tarifní struktury;
    d) přidání nového tarifního produktu v systému s již existujícím CP (Customer Profile) a TP (Tariff Profile) za předpokladu, že takový obdobný doklad k požadovanému dokladu již v tarifní struktuře existuje;
    e) jednoduché změny územní platnosti jízdních dokladů, které jsou obsaženy ve strojově čitelných datových souborech (xls, xml soubory);

    a **Dopravce** není oprávněn po **Objednateli** požadovat jakoukoliv úhradu nákladů za provedení takových změn.

    Pro vyloučení pochybností **Smluvní strany** dále sjednávají, že **Dopravce** není oprávněn zajistit změnu jím používaného elektronického odbavovacího systému či bezkontaktních čipových

karet ve smyslu tohoto odstavce a **odstavce 11** tohoto článku v rozsahu hardwarového nebo většího softwarového charakteru (za změnu software není považována úprava vstupních dat o tarifu DÚK), pokud a dokud o jejím provedení v souladu s výše uvedeným nerozhodne **Objednatel**. Po dokončení změny, o jejímž provedení **Objednatel** podle tohoto pododstavce rozhodl, je **Dopravce** oprávněn **Objednateli** zaslat účetní doklad znějící na příslušnou částku odpovídající veškerým skutečným účelně, efektivně a hospodárně vynaloženým nákladům nezbytným pro provedení příslušné změny. **Objednatel** je povinen **Dopravci** tuto částku za podmínek stanovených níže zaplatit ve lhůtě splatnosti 21 dní ode dne doručení řádně vyhotoveného účetního dokladu **Objednateli**.

13. **Dopravce** je povinen vést přesnou evidenci prodaných jízdních dokladů ve struktuře jednotlivých druhů těchto dokladů. Tuto evidenci je **Dopravce** povinen uchovávat po celou **Dobu plnění** a nejméně 5 let poté a na žádost ji kdykoliv předložit **Objednateli.**

14. Pro případ, že bude povinně stanoveno zavedení systému ETCS na vozidla použitá pro plnění této **Smlouvy**, je **Dopravce** povinen o této skutečnosti **Objednatele** informovat s dostatečným předstihem, nejméně však dva roky před závazným termínem zavedení systému výlučného provozu vozidel vybavených ETCS, s tím, že **Dopravce** současně poskytne objednateli plán osazování vozidel použitých pro plnění této **Smlouvy** zařízením ETCS a sdělí předpokládanou výši nákladů nebo jiných finančních výdajů se zavedením uvedeného systému spojenou, přičemž **Dopravce** se zavazuje řádně a včasně usilovat o veškeré dotace na pořízení systému ETCS a učinit v této souvislosti veškerá potřebná právní či jiná jednání, aby takovou dotaci získal. **Smluvní strany** se dohodly, že budou následně jednat o případné kompenzaci nákladů nebo jiných finančních výdajů vynaložených **Dopravcem** účelně, efektivně a hospodárně v rozsahu nezbytném pro zavedení systému výlučného provozu vozidel vybavených ETCS, které se výhradně vztahovaly k vozidlům použitým pro plnění této **Smlouvy** (a v rozsahu, v jakém nejsou pokryty případně získanou dotaci), a to uzavřením odpovídajícího dodatku k této **Smlouvě**.

15. V případě, že nedojde k uzavření dodatku k této **Smlouvě** dle předchozího odstavce, zaniká tato **Smlouva** k datu zavedení systému výlučného provozu vozidel vybavených ETCS. V takovém případě má **Dopravce** nárok na náhradu škody související s předčasným ukončením **Smlouvy**, jež spočívá především v úhradě účetní zůstatkové ceny železničních kolejových vozidel uvedených v **článku VI.** této **Smlouvy** k datu zániku **Smlouvy** a nerealizovaného kumulovaného ušlého zisku v poměrné části od data zániku této **Smlouvy** do posledního dne (včetně) platnosti jízdního řádu 2025/2026 na základě předloženého Výchozího finančního modelu a Výchozího modelu provozních aktiv dle **přílohy č. 3** této **Smlouvy**, pokud se **Smluvní strany** nedohodnou jinak.

VII.
Integrovaný dopravní systém

1. Ústecký kraj za účelem zkvalitnění veřejné dopravy na svém území zavedl DÚK, jehož podstatné prvky jsou popsány v **příloze č. 6** této **Smlouvy**. DÚK umožňuje zejména:

   a) snazší přepravu cestujících veřejnou dopravou včetně možnosti kombinace více druhů veřejné dopravy (např. vlak a autobus);

   b) koordinaci v přepravně - provozní oblasti veřejné dopravy směřující k zajištění optimálních vazeb mezi spoji a dopravními prostředky provozovanými různými dopravci a společné nebo vzájemně provázané poskytování souvisejících služeb;

   c) koordinaci v oblasti tarifní spočívající v používání jednotného tarifu u zúčastněných dopravců, aniž by tím musela být dotčena platnost jiných tarifů používaných těmito dopravci;

   d) kooperaci v oblasti ekonomiky, organizace a řízení mezi dopravci a dalšími subjekty zodpovědnými za hromadnou dopravu osob.

2. V souvislosti s fungováním DÚK na území Ústeckého kraje je **Dopravce** povinen ve všech **Vlacích** dle této **Smlouvy** uznávat jízdní doklady DÚK vydané ostatními dopravci zajišťujícími veřejnou osobní dopravu v rámci DÚK.

3. **Dopravce** je povinen před zahájením provozu uzavřít příkazní **Smlouvu** se **Zúčtovacím centrem**, která je nutná pro zapojení do DÚK. Uzavření výše uvedené **Smlouvy** nebude mít vliv na cenu plnění podle této **Smlouvy** (jedná se např. o řešení termínu zasílání dat do **Zúčtovacího centra**, popis činností, které **Zúčtovací centrum** vykonává jménem **Dopravce**).

4. **Dopravce** je povinen v pravidelných intervalech 24 hodin, nebude-li **Smluvními stranami** dojednána doba delší:

   a) předávat **Zúčtovacímu centru** informace o transakcích elektronického odbavovacího systému ve formě dle **přílohy č. 6** této **Smlouvy**; Dopravce je povinen poskytovat součinnost **Zúčtovacímu centru**, resp. dodavateli elektronického odbavovacího systému, a zajistit, aby informace o transakcích elektronického odbavovacího systému byly vždy úplné, a zamezit tak ztrátám transakcí; ztrátou transakce se přitom rozumí přerušení vzestupné řady čísel **Dopravcem** realizovaným transakcí;

   b) předávat **Zúčtovacímu centru** identifikační data o všech zařízením používaných **Dopravcem** v elektronickém odbavovacím systému a jejich změnách;

   c) zajistit součinnosti s dodavateli při přijímání dat od **Zúčtovacího centra** (např. aktualizovaný seznam zakázaných čipových karet (tzv. blacklist) a jeho nahrávání do všech zařízení elektronického odbavovacího systému tak, aby nebylo možné použití zakázaných čipových karet).

5. Mezi jednotlivými dopravci zapojenými do DÚK bude probíhat v každém kalendářním měsíci vzájemné zúčtování jimi inkasovaných tržeb, a to prostřednictvím **Zúčtovacího centra**. **Zúčtovací centrum** bude na základě informací dle výše uvedeného **článku VII. odst. 4** této **Smlouvy** poskytnutých **Dopravcem**, resp. jinými dopravci zapojenými do DÚK, identifikovat ve vztahu ke každému kalendářnímu měsíci dopravní výkony provedené **Dopravcem** dle této **Smlouvy** a dopravní výkony provedené **Dopravcem** či jinými dopravci na jiných linkách v rámci DÚK. **Zúčtovací centrum** následně vypočte výši tržeb, která takovým výkonům **Dopravce** provedeným dle této **Smlouvy** odpovídá, a porovná ji s výší tržeb, kterou **Dopravce** v příslušném kalendářním měsíci skutečně inkasoval. V případě, že budou tržby skutečně inkasované **Dopravcem** v příslušném kalendářním měsíci vyšší než tržby, které souvisí s výkony provedenými **Dopravcem** dle této **Smlouvy**, je **Dopravce** povinen zaslat částku odpovídající tomuto rozdílu třetí osobě či třetím osobám (jiným dopravcům zapojeným do DÚK) prostřednictvím bankovního převodu a dle instrukcí **Zúčtovacího centra**. Budou-li naopak tržby skutečně inkasované **Dopravcem** v příslušném kalendářním měsíci nižší než tržby, které by měl **Dopravce** inkasovat za výkony provedené v příslušném kalendářním měsíci dle této **Smlouvy**, bude **Dopravci** zaslána částka odpovídající tomuto rozdílu třetí osobou či třetími osobami (jinými dopravci zapojenými do DÚK) prostřednictvím bankovního převodu a dle instrukcí **Zúčtovacího centra**. **Dopravce** je v souvislosti s prováděním zúčtování dle tohoto odstavce povinen řídit se písemnými instrukcemi **Zúčtovacího centra** a příslušnou platbu vždy provést (resp. přijmout) do 10 kalendářních dnů ode dne, kdy **Dopravce** takovou písemnou instrukci obdrží. **Objednatel** je oprávněn stanovit podrobnosti týkající se zúčtování tržeb dle tohoto odstavce.

6. **Objednatel** je oprávněn znění **přílohy č. 6** této **Smlouvy** kdykoliv změnit a **Dopravce** je v takovém případě povinen se těmito změnami řídit. Změny v **příloze č. 6** této **Smlouvy Objednatel** oznámí **Dopravci** (i) datovou zprávou zaslanou do datové schránky **Dopravce** uvedené v **článku XVII.** této **Smlouvy**, nebo (ii) e-mailem zaslaným k rukám kontaktní osoby **Dopravce** pro oblast **Tarifu DÚK** dle **článku XVII.** této **Smlouvy**, a to vždy nejméně 90 kalendářních dnů přede dnem, od kterého mají takové změny nabýt účinnosti.

VIII.
Neobsazen

IX.
Sledování a řízení provozu a náhradní autobusová doprava

1. **Dopravce** se zavazuje, že v období od prvního dne až do posledního dne **Doby plnění** bude v každém kalendářním čtvrtletí **Doby plnění** provedeno alespoň 98 % (slovy: devadesátosmprocent) dopravních výkonů dle této **Smlouvy** základními vozidly. **Dopravce** se zavazuje poskytovat **Objednateli** za každé kalendářní čtvrtletí tzv. přehled dopravních výkonů, které nebyly realizovány základními vozidly, ve kterém označí všechny dopravní výkony dle této **Smlouvy**, které nebyly provedeny základními vozidly či záložními vozidly dle **článku VI. odst. 3** této **Smlouvy**. Vzor tohoto přehledu je uveden v **příloze č. 5** této **Smlouvy**. Dopravní výkony realizované prostřednictvím náhradní autobusové dopravy dle **odst. 9 a násl.** tohoto článku **Dopravce** v přehledu označí a nezahrne je do výpočtu procentního plnění.

2. Přehled dle **odst. 1** tohoto článku je **Dopravce** povinen předávat **Objednateli** vždy nejpozději do posledního dne měsíce bezprostředně následujícího po ukončení příslušného kalendářního čtvrtletí, a to (i) datovou zprávou zaslanou do datové schránky **Objednatele** uvedené v **článku XVII.** této **Smlouvy**, nebo (ii) e-mailem zaslaným k rukám kontaktní osoby **Objednatele** pro jednání v technických otázkách dle **článku XVII.** této **Smlouvy**.

3. **Dopravce** je povinen dodržovat stanovené normy pravidelnosti a plynulosti jím poskytovaných služeb, jež vyplývají z časového a místního vymezení jednotlivých **Vlaků** dle **přílohy č. 1** této **Smlouvy**. Ze žádné stanice na trase spoje nesmí příslušné vozidlo vyjet před dobou stanovenou v jízdním řádu.

4. **Objednatel** definuje v provozním souboru měřící body, ve kterých bude přesnost spojů sledována. Těmito body jsou železniční stanice Děčín hlavní nádraží, Děčín východ, Benešov nad Ploučnicí, Česká Kamenice, Jedlová, Rybniště, Krásná Lípa, Rumburk, Šluknov, Velký Šenov, Mikulášovice dolní nádraží, Panský, Dolní Poustevna, Dolní Žleb.

5. **Dopravce** je povinen ve vztahu ke každému **Vlaku** a každému měřícímu bodu měřit a zaznamenávat, zda příslušný **Vlak** projel příslušný měřící bod včas. Včasným projetím měřícího bodu se rozumí (i) v případě stanice odpovídající měřícímu bodu, která není cílovou stanicí, takový odjezd z dané stanice, který nastane v rozmezí od 0 minut včetně do 5 minut včetně od plánovaného času odjezdu daného spoje z dané stanice uvedeného v jízdním řádu, a (ii) v případě stanice odpovídající měřícímu bodu, která je cílovou stanicí, takový příjezd do cílové stanice, který nastane v rozmezí od 0 minut včetně do 5 minut včetně od plánovaného času příjezdu daného spoje do dané cílové stanice uvedeného v jízdním řádu.

6. **Dopravce** je povinen provozovat služby dle této **Smlouvy** tak, aby kumulativní přesnost v každém kalendářním čtvrtletí na všech měřících bodech všech **Vlaků** na území, na kterém jsou **Dopravcem** uskutečňovány dopravní výkony dle této **Smlouvy**, dosahovala hodnoty alespoň 90 %. **Dopravce** se zavazuje poskytovat **Objednateli** za každé kalendářní čtvrtletí přehled o zpoždění vlaků ve sledovaných železničních stanicích, jehož vzor je obsažen v **příloze č. 5** této **Smlouvy**, a to vždy do nejpozději do posledního dne měsíce bezprostředně následujícího po ukončení příslušného kalendářního čtvrtletí, a to (i) datovou zprávou zaslanou do datové schránky **Objednatele** uvedené v **článku XVII.** této **Smlouvy**, nebo (ii) e-mailem zaslaným k rukám kontaktní osoby **Objednatele** pro jednání v technických otázkách dle **článku XVII.** této **Smlouvy**.

7. Do výpočtu kumulativní přesnosti vlaků dle **odst. 6** tohoto článku (tj. ve všech měřících bodech) se nezahrnují (i) dopravní výkony realizované **Dopravcem** prostřednictvím náhradní autobusové dopravy dle tohoto článku této **Smlouvy**, (ii) dopravní výkony, které přímo navazují na dopravní výkony realizované **Dopravcem** prostřednictvím náhradní autobusové dopravy dle

tohoto článku této **Smlouvy**, a (iii) dopravní výkony, u kterých **Dopravce** prokáže, že ke zpoždění vlaku došlo bez zavinění na straně **Dopravce** (tedy zejména z důvodu zaviněného **Objednatelem** nebo třetí osobou anebo z důvodu mimořádné nepředvídatelné a nepřekonatelné překážky ve smyslu **článku XVI.** této **Smlouvy**), včetně zpoždění v rozsahu, v jakém bylo způsobeno čekáním na přípoj. Pro vyloučení jakýchkoliv pochybností se však za zpoždění vlaku, k němuž došlo bez zavinění na straně **Dopravce** (tedy zejména z důvodu zaviněného **Objednatelem** nebo třetí osobou anebo z důvodu mimořádné nepředvídatelné a nepřekonatelné překážky ve smyslu **článku XVI.** této **Smlouvy**), nepovažuje zpoždění způsobené (i) obsazením koleje zapříčiněné zpožděním jiného vlaku **Dopravce**, a (ii) zpožděným obratem téhož vlaku v konečné stanici.

8. V případě omezení provozování dráhy podle § 23b odst. 1 **ZoD** není dotčena povinnost **Dopravce** zajistit plnění ustanovení této **Smlouvy**.

9. V případě, že z důvodu plánované výlukové činnosti, či nepředpokládané mimořádné události na železniční dopravní cestě, pro kterou není možné zajistit provoz drážní dopravy na dráze, je **Dopravce** povinen zajistit náhradní autobusovou dopravu, a to

   a) ihned, pokud byl **Dopravce** o této skutečnosti informován nejméně 24 hodin předem, nebo

   b) bez zbytečného odkladu, pokud byl **Dopravce** o této skutečnosti informován méně než 24 hodin předem nebo pokud dojde k nepředvídatelné mimořádné události na železniční dopravní cestě,

   c) ledaže, není v **příloze č. 7** této **Smlouvy** stanoveno jinak.

10. Náhradní autobusovou dopravu je **Dopravce** povinen realizovat v maximálním možném rozsahu dle časového vymezení linky vyplývajícího z platného jízdního řádu a který může být měněn postupem a za podmínek stanovených v **článku XII.** této **Smlouvy**.

11. Při plánovaných výlukách je **Dopravce** povinen zajistit informování cestujících o zavedení náhradní autobusové dopravy v každém vlaku prostřednictvím audiovizuálního informačního systému (**Smluvní strany** sjednávají, že s ohledem na technické možnosti audiovizuálního informačního systému je v těchto případech dostatečné poskytnutí informace v hlasové podobě prostřednictvím vlakového rozhlasu), v dotčených železničních stanicích a zastávkách prostřednictvím vývěsky, on-line prostřednictvím svých webových stránek a zajistí přenesení informace do **CIS JŘ**. **Dopravce** poskytne vývěsku určenou pro informování cestujících v železničních stanicích a zastávkách též **Objednateli** pro jeho potřeby. Při vzniku nepředvídané mimořádné události mající vliv na včasnost **Vlaků**, stabilitu jízdního řádu, přípojné vazby v přestupních stanicích (a to jak mezi **Vlaky** vzájemně, tak i mezi **Vlaky** a spoji veřejné linkové dopravy (pokud taková přípojná vazba bude **Objednatelem** určena), oznámí **Dopravce** bez zbytečného prodlení **CED DÚK** veškeré mu v dané chvíli známé informace a jejich aktualizace, jakmile se o nich dozví. **Smluvní strany** pro vyloučení pochybností sjednávají, že za splnění povinnosti dle předešlé věty je považováno pravidelné informování prostřednictvím e-mailových zpráv zasílaných na kontaktní e-mailovou adresu **CED DÚK**, generovaných automaticky z interního informačního systému **Dopravce** pro sledování a informování o mimořádnostech v provozu, tzv. MIMO. **Dopravce** zároveň prostřednictvím svých provozních zaměstnanců a on-line prostřednictvím svých webových stránek informuje o opatřeních cestující.

12. **Objednatel** provozuje Centrální dispečink Dopravy Ústeckého kraje (dále jen „**CED DÚK**“, příp. jen „CED“) pro zlepšení služeb Dopravy Ústeckého kraje a koordinaci a výměnu informací mezi dopravci zapojenými do IDS DÚK. Pro zajištění správné činnosti **CED DÚK** je nezbytná spolupráce a výměna dat a informací mezi **CED DÚK** a **Dopravcem**. **CED DÚK** je provozován výhradně na náklady **Objednatele**. **Dopravce** je povinen zajistit činnosti spojené s komunikací s **CED DÚK** dle **přílohy č. 7** této **Smlouvy**.

X.
Další práva a povinnosti Dopravce

1. **Dopravce** je povinen zajistit, že po celou dobu trvání této **Smlouvy** bude řádně oprávněn ji dle příslušných právních předpisů plnit.

2. **Dopravce** se zavazuje vést objektivní, správné, úplné a průkazné účetnictví v souladu s příslušnými právními předpisy. Poskytuje-li **Dopravce** přepravní služby nebo jiné činnosti mimo poskytování veřejných služeb v přepravě cestujících podle této **Smlouvy**, je v souladu s § 23 odst. 5 **ZVS** povinen vést evidenci o nákladech a výnosech z poskytovaných veřejných služeb v přepravě cestujících podle jednotlivých smluv o veřejných službách a rozhodnutí o uložení veřejné služby. Pokud **Dopravce** poruší platné předpisy nebo pravidla stanovená touto **Smlouvou** o použití finančních prostředků určených k úhradě kompenzace ve veřejné osobní drážní dopravě, je povinen finanční prostředky, které neoprávněně použil nebo zadržel, či jejichž použití řádně neprokázal, v plné výši neprodleně vrátit na účet **Objednatele.**

3. **Dopravce** se zavazuje provádět i jiné činnosti v této **Smlouvě** výslovně nezmíněné, jsou-li nezbytné k jejímu plnění; pro vyloučení pochybností platí, že toto ustanovení nezakládá nárok **Dopravce** na úhradu jakýchkoliv částek mimo kompenzaci poskytovanou dle **článku V.** této **Smlouvy**.

4. **Dopravce** je oprávněn použít k plnění této **Smlouvy** subdodavatelů. **Dopravce** je však povinen realizovat veškeré dopravní výkony dle schválených jízdních řádů, které odpovídají **příloze č. 1** této **Smlouvy** a které mohou být měněny postupem a za podmínek stanovených v **článku XII.** této **Smlouvy**, sám, tj. nikoliv prostřednictvím subdodavatelů. **Dopravce** však může prostřednictvím subdodavatelů (i) zajišťovat náhradní autobusovou dopravu dle **článku IX.** této **Smlouvy** nebo (ii) si zajistit právo užívat vozidla (např. formou pronájmu). Případným využitím jakýchkoliv subdodavatelů není dotčena odpovědnost **Dopravce** za plnění této **Smlouvy**; každé případné porušení této **Smlouvy** způsobené subdodavatelem se považuje za porušení povinností **Dopravcem.**

5. Každý subdodavatel musí splňovat po celou dobu poskytování dílčích plnění v souvislosti s touto **Smlouvou** předpoklady požadované touto **Smlouvou** a příslušnými obecně závaznými právními předpisy.

XI.
Kontrolní činnosti Objednatele

1. **Dopravce** je povinen umožnit **Objednateli** kdykoliv na vyžádání provést kontrolu veškerých dat potřebných pro posouzení správnosti údajů vykazovaných **Dopravcem** dle tohoto článku či jiných ustanovení této **Smlouvy**. **Dopravce** je rovněž povinen kdykoliv na vyžádání umožnit **Objednateli** kontrolu plnění jakýchkoliv povinností **Dopravce** dle této **Smlouvy** nebo skutečnosti, zda **Dopravce** splňuje veškeré zákonné požadavky pro provozování veřejné osobní železniční dopravy v režimu veřejné služby. Při kontrolách je **Dopravce** povinen poskytnout **Objednateli** veškerou požadovanou součinnost, zejména poskytnout **Objednateli** veškeré vyžádané dokumenty relevantní pro plnění této **Smlouvy** včetně výročních zpráv, účetních závěrek a jiných účetních dokladů, zpřístupnit objekty a dopravní prostředky používané k plnění této **Smlouvy** a zajistit přítomnost vedoucích zaměstnanců či členů orgánů **Dopravce** na jednáních, která budou v rámci kontroly **Objednatelem** požadována. **Objednatel** je povinen provádět kontroly způsobem, který nebude nad přiměřenou míru zatěžovat běžný provoz **Dopravce**. **Objednatel** je povinen zajistit, aby osoby pověřené **Objednatelem** k provádění kontroly zachovávaly mlčenlivost ohledně skutečností zjištěných při kontrole a tyto skutečnosti sdělovaly pouze **Objednateli**. A aby při kontrole bylo postupováno dle platných právních předpisů.

2. Kontrola plnění této **Smlouvy** je prováděna prostřednictvím pověřených zaměstnanců **Objednatele**. **Objednatel** je oprávněn pověřit provedením jakékoliv kontroly dle této **Smlouvy**, vyjednáváním jakýchkoliv podmínek dle této **Smlouvy** či poskytováním a získáváním informací o jakémkoliv aspektu této **Smlouvy** externího poradce, zejména auditora či právního, účetního

nebo technického poradce. **Dopravce** je povinen poskytnout takovému poradci stejnou součinnost, jakou by byl jinak povinen poskytnout **Objednateli**. **Objednatel** odpovídá **Dopravci** za porušení povinností dle této **Smlouvy** ze strany svých pověřených zaměstnanců nebo externích poradců stejně, jako kdyby porušil tuto **Smlouvu** sám. **Objednatel** je povinen zajistit, aby poradci zachovávali mlčenlivost ohledně skutečností, které se v souvislosti se svojí činnosti týkající se této **Smlouvy** pro **Objednatele** dozvěděli a tyto skutečnosti sdělovali pouze **Objednateli**, ledaže povinnost mlčenlivosti vyplývá pro příslušné poradce z obecně závazných předpisů.

3. **Dopravce** se zavazuje umožnit **Objednateli** provádění kontrolní činnosti v prostorách vozidel, které jsou přístupné cestujícím a jimiž jsou realizovány dopravní výkony dle této **Smlouvy**, a zabezpečit součinnost svých zaměstnanců při výkonu kontroly. Součinnost požadovaná po pověřeném zaměstnanci **Dopravce** nesmí být v rozporu s pravidly pro bezpečné provozování dráhy a drážní dopravy. **Objednatel** při provádění kontroly dbá na to, aby její výkon nezpůsobil zpoždění vlaku a nebránil plnění pracovních povinností zaměstnance **Dopravce** před odjezdem vlaku z výchozí stanice, během jeho jízdy ani po příjezdu vlaku do cílové stanice. Pokud poskytování součinnosti ze strany **Dopravce** vyžádané **Objednatelem** způsobí zpoždění vlaku nebo porušení jiných povinností **Dopravce** dle této **Smlouvy**, **Objednatel** není oprávněn uplatnit smluvní pokutu za toto porušení.

4. Pro účely kontroly v prostorách vozidel přístupných cestujícím, jimiž jsou realizovány dopravní výkony dle této **Smlouvy**, vydá **Objednatel** kontrolní průkazy. Vzor kontrolního průkazu je uveden v **příloze** č. **8** této **Smlouvy**. **Objednatel** se zavazuje, že (i) předá **Dopravci** seznam vydaných kontrolních průkazů nejméně 1 měsíc před prvním dnem **Doby plnění** a dále, že (ii) počínaje rokem 2024 předá každoročně **Dopravci** aktualizovaný seznam vydaných kontrolních průkazů obsahující seznam osob pověřených **Objednatelem** s čísly kontrolních průkazu, a to nejpozději do konce měsíce ledna příslušného kalendářního roku. Osoba pověřená **Objednatelem** je povinna prokázat se při kontrole pověřenému zaměstnanci **Dopravce** kontrolním průkazem. Kontrolní průkazy **Objednatel** vydá zaměstnancům zařazeným do oddělení dopravní obslužnosti Krajského úřadu Ústeckého kraje, vedoucímu oddělení dopravní obslužnosti a vedoucímu odboru dopravy a silničního hospodářství Krajského úřadu Ústeckého kraje.

5. Z každé kontroly ve vlacích zajišťujících dopravní výkony podle této **Smlouvy** sepíše pověřená osoba **Objednatele** provádějící kontrolu kontrolní protokol, jehož vzor je uveden v **příloze č. 8** této **Smlouvy**. Je-li to možné a účelné, pořizují pověřené osoby **Objednatele** současně s kontrolním protokolem fotodokumentaci závadových stavů. Kontrolní protokol bude neprodleně po skončení kontroly předložen zaměstnanci **Dopravce** – vlakovému doprovodu, který má možnost se k němu vyjádřit, a to písemně na určeném místě kontrolního protokolu. Jeden výtisk kontrolního protokolu obdrží pověřený zaměstnanec **Dopravce** a druhý výtisk si příslušný **Objednatel** ponechá pro vlastní potřeby. **Objednatel** na tomto místě uvádí, že během **Doby plnění** očekává zavedení elektronického způsobu pořizování, evidování a předávání kontrolních protokolů. **Objednatel** bude s **Dopravcem** o změně včas informovat a **Dopravce** zajistí **Objednateli** maximální možnou součinnost vedoucí k úspěšnému zavedení elektronického způsobu práce s kontrolními protokoly.

6. **Objednatel** je povinen oznámit **Dopravci** zjištěné závady písemně nejpozději do třiceti (30) kalendářních dnů od jejich zjištění. Součástí oznámení je v případě zjištění z kontroly ve vlacích, jimiž jsou realizovány dopravní výkony dle této **Smlouvy**, i kopie kontrolního protokolu. **Dopravce** je povinen zjištěné závady prošetřit a závěry šetření sdělit **Objednateli** písemně do patnácti (15) pracovních dnů od dne, kdy bylo **Dopravci** doručeno oznámení o zjištěných závadách.

XII.
Pravidla pro dodatky a změny Smlouvy, změny rozsahu dopravní obslužnosti a nepředvídatelné změny

1. **Dopravce** je povinen pro každé období platnosti jízdního řádu po **Dobu plnění** této **Smlouvy** podat v termínu podle § 34a odst. 1 **ZoD** žádost o přidělení kapacity dráhy u příslušných přídělců kapacity dopravní cesty pro dopravní výkony sjednané v **článku IV.** a **příloze č. 1** této **Smlouvy**, případně upravené dle tohoto článku **Smlouvy**.

2. Jestliže provozovatel dráhy uzavírá rámcové dohody s dopravci podle § 34c **ZoD**, učiní **Dopravce** bez zbytečného prodlení potřebné kroky k uzavření rámcové dohody s provozovatelem dráhy podle § 34c **ZoD**, která vymezí vlastnosti a rozsah kapacity dráhy po **Dobu plnění** této **Smlouvy** (případně po takovou dobu, která je jako maximálně přípustná stanovena **ZoD** nebo požadavky provozovatele dráhy) tak, aby odpovídala sjednaným dopravním výkonům.

3. **Objednatel** je pro jednotlivé jízdní řády **Doby plnění** (a to případně již pro rok 2023/2024) oprávněn navrhnout změny místního i časového vymezení linky (jízdního řádu) dle **přílohy č. 1** této **Smlouvy**, a to zejména z důvodu potřeby koordinace a zajištění návaznosti této linky na veřejnou dopravu provozovanou třetí osobou. Pro nadcházející jízdní řád (a to případně již pro rok 2023/2024) **Objednatel** vypracuje návrh nového jízdního řádu a zašle jej **Dopravci** s dostatečným časovým předstihem (minimálně 30 dnů před počátkem lhůty pro podání řádné žádosti o přidělení kapacity dráhy dle **ZoD**). **Dopravce** je povinen požádat přídělce kapacity dráhy o přidělení kapacity dráhy dle návrhu nového jízdního řádu vypracovaného **Objednatelem**. Po schválení nového jízdního řádu a přidělení kapacity přídělcem kapacity dráhy mezi sebou **Objednatel** a **Dopravce** uzavřou písemný dodatek, na jehož základě dojde k odpovídající aktualizaci **přílohy č. 1** této **Smlouvy**. Mimořádné změny jízdních řádů v jiných termínech, než které předpokládá platné Prohlášení o dráze (zpravidla změna GVD v prosinci a změna v červnu) lze učinit pouze se souhlasem obou **Smluvních stran** (a za předpokladu, že takovou změnu umožní přídělce kapacity dráhy). O změnách v jízdních řádech je **Dopravce** povinen informovat cestující prostřednictvím svých webových stránek.

4. **Objednatel** není oprávněn požadovat v souvislosti se změnami jízdního řádu navýšení ročního rozsahu dopravního výkonu nad **Maximální roční rozsah dopravního výkonu** vymezený v **článku IV.** této **Smlouvy**. **Objednatel** se zároveň zavazuje, že v důsledku změn jízdního řádu provedených dle tohoto článku **Smlouvy** nepoklesne rozsah **Dopravcem** zajišťovaného dopravního výkonu dle této **Smlouvy** v žádném jednotlivém kalendářním roce trvání **Smlouvy** pod **Minimální roční rozsah dopravního výkonu** vymezený v **článku IV.** této **Smlouvy**. **Objednatel** může vyzvat **Dopravce** k zavedení nových linek a spojů či k jejich jinému časovému a místnímu vymezení dle tohoto odstavce pouze v případě, že v důsledku takového postupu nedojde k navýšení počtu základních vozidel, který je stanoven v **článku VI.** této **Smlouvy**.

5. S výjimkou případné změny výše kompenzace hrazené **Objednatelem** dle **článku V.** této **Smlouvy** nebude mít **Dopravce** nárok na úhradu žádných dalších částek v souvislosti s jakýmikoliv úpravami časového a místního vymezení linky provedenými dle tohoto **článku XII. Smlouvy**. Případná změna nákladů související s úpravami jízdního řádu linky dle této **Smlouvy** je výhradním rizikem **Dopravce** ve smyslu **článku XIX.** této **Smlouvy**.

6. Jestliže však v důsledku jakékoliv úpravy časového a místního vymezení linky provedených dle tohoto článku dojde k tomu, že:

   a) některé výkony nebudou párové, zahrne se vzdálenost mezi konečnou stanicí a výchozí stanicí nepárových výkonů do **Objednaného dopravního výkonu** dle této **Smlouvy**; anebo

   b) bude prokazatelně navýšen rozsah servisních jízd vozidel do depa, a **Dopravce** o této skutečnosti informoval **Objednatele** (včetně uvedení počtu vlkm odpovídajících takovému navýšení) neprodleně poté, co byla taková úprava navržena, zahrne se navýšení rozsahu servisních jízd vozidel do depa do **Objednaného dopravního výkonu** dle této **Smlouvy**;

v důsledku čehož bude **Objednatel** za výkony dle písm. a) anebo b) tohoto odstavce hradit kompenzaci jako v případě, kdy by se jednalo o dopravní výkon objednaný **Objednatelem.**

XIII.
Neobsazen

XIV.
Marketing a propagace

1. **Dopravce** je povinen dodat **Objednateli** logo **Dopravce** ve vektorech, slogany a další identifikace společnosti. **Objednatel** je oprávněn logo **Dopravce** a další takto poskytnuté údaje použít pro propagaci **DÚK** a **IDOL** a společných aktivit **Objednatele** a **Dopravce.**
2. **Dopravce** je povinen aktivně spolupracovat s **Objednatelem** a podílet se s ním na veřejných marketingových akcích **Objednatele.**
3. **Dopravce** je povinen umístit na vozidlech používaných **Dopravcem** k plnění této **Smlouvy** symboly (samolepky) DÚK, které mu za tím účelem předá **Objednatel**.
4. **Dopravce** je povinen umístit ve stanicích a vozidlech používaných k plnění této **Smlouvy** klaprámy a boxy na letáky o rozměrech stanovených v **příloze č. 2** této **Smlouvy** pro vylepování dokumentů určených **Objednatelem**, a to za podmínek stanovených v **příloze č. 2** této **Smlouvy**. **Dopravce** se zavazuje, že:
   a) na vlastní náklady v odpovídajícím počtu barevně vytiskne a v uvedených klaprámech vylepí nebo do nich umístí dokumenty o velikosti A3, které **Objednatel** za tímto účelem **Dopravci** poskytne v elektronické podobě dle své potřeby, nejvýše však šestkrát v rámci jednoho kalendářního roku; a
   b) umístí v uvedených boxech letáky a marketingové dokumenty, případně vylepí samolepky, které **Objednatel** za tímto účelem předá vytištěné **Dopravci** v jeho sídle, sídle regionálního zastoupení, nebo v místě, kde je prováděna údržba vozidel provozovaných **Dopravcem** podle této **Smlouvy**;

   a to nejpozději do sedmi pracovních dnů poté, co **Objednatel** poskytne **Dopravci** dokumenty dle písm. a) tohoto odstavce nebo předá letáky, marketingové dokumenty anebo samolepky dle písm. b) tohoto odstavce. **Objednatel** je povinen informovat **Dopravce** o tom, že mu poskytne dokumenty dle písm. a) tohoto odstavce nebo předá letáky, marketingové dokumenty anebo samolepky dle písm. b) tohoto odstavce, nejméně pět pracovních dnů před tím, než k jejich poskytnutí nebo předání dojde. V případě, že **Objednatel** informuje **Dopravce** později, než stanoví předchozí věta, prodlouží se **Dopravci** lhůta ke splnění povinností dle písm. a) nebo b) tohoto odstavce výše, a to o počet pracovních dní odpovídající zpoždění na straně **Objednatele**. **Dopravce** je povinen sledovat aktuální stav zásob uvedených letáků, marketingových dokumentů anebo samolepek a včas **Objednatele** kontaktovat za účelem jejich doplnění. **Dopravce** se zavazuje, že veškeré povinnosti dle tohoto odstavce bude plnit bez nároku na jakékoliv plnění či úplatu od **Objednatele** nad rámec kompenzace hrazené dle **článku V.** této **Smlouvy**.
5. **Dopravce** je povinen dodat **Objednateli** 10 ks fotografií z provozu železničních linek dle této **Smlouvy** v tiskové kvalitě (min. 300 dpi nebo alespoň 1 MB) pro marketingové použití **Objednatelem**, a to ve lhůtě do 14 dnů ode dne, kdy o to bude **Objednatelem** požádán, maximálně však 1x za kalendářní rok.
6. Ode dne účinnosti této **Smlouvy** je **Dopravce** povinen uvádět ve vlastních propagačních materiálech regionálního charakteru informaci o tom, že linka provozovaná na základě této **Smlouvy** je součástí tarifu **DÚK** a uvádět logo DÚK.
7. Ve smyslu tohoto článku **Smlouvy** se **Objednatel** zavazuje, že **Dopravci** bude poskytovat dokumenty, popř. jiné propagační aktivity, vedoucí k zajištění či rozvoji veřejných dopravních služeb v Ústeckém kraji. Zároveň se **Objednatel** zavazuje zajistit, aby poskytnuté dokumenty, popř. jiné

propagační aktivity, naplňovaly znaky uznatelných nákladů pro **Dopravce** z hlediska zákona č. 586/1992 Sb., o daních z příjmů, ve znění pozdějších předpisů.

XV.
Nedodržení Smlouvy a smluvní sankce

1. Není-li stanoveno jinak, je **Dopravce** povinen uhradit smluvní pokuty dle této **Smlouvy** do 15 kalendářních dnů po obdržení výzvy, kterou **Dopravci** na základě zjištěného porušení příslušného ustanovení **Smlouvy** zašle **Objednatel**. V této výzvě budou uvedena konkrétní ustanovení **Smlouvy**, která byla **Dopravcem** porušena, popis konkrétního jednání, jímž k porušení došlo, včetně časového určení, jednotlivé položky smluvních pokut a jejich celková výše a bankovní účet, na který **Dopravce** smluvní pokutu uhradí. **Smluvní strany** v této souvislosti pro vyloučení jakýchkoliv pochybností ujednávají, že **Dopravce** nemůže k úhradě smluvní pokuty či jiného dluhu dle této **Smlouvy** použít směnku ve smyslu § 1909 **OZ.**

2. Zaplacením smluvní pokuty dle tohoto článku **Smlouvy** nezaniká povinnost **Dopravce** splnit povinnost, jejíž plnění bylo smluvní pokutou utvrzeno. Zaplacením smluvní pokuty dále není vyloučeno právo **Objednatele** domáhat se náhrady škody vzniklé porušením povinnosti, které se smluvní pokuta týká, a to ve výši přesahující smluvní pokutu; obdobně je **Objednatel** oprávněn domáhat se náhrady škody ve výši, v jaké škoda převyšuje pokutu stanovenou pro porušení příslušné smluvní povinnosti právním předpisem (penále) ve smyslu § 2052 **OZ**. Dojde-li ke snížení smluvní pokuty soudem, zůstává **Objednateli** zachováno právo domáhat se náhrady škody ve výši, v jaké škoda převyšuje částku určenou soudem jako přiměřenou, a to bez jakéhokoliv dalšího omezení. Vznikne-li **Objednateli** nárok na několik smluvních pokut dle této **Smlouvy**, je oprávněn uplatnit každou z nich. Vznikne-li však **Objednateli** nárok na zaplacení několika smluvních pokut dle této **Smlouvy** v důsledku porušení téže povinnosti, je oprávněn uplatnit pouze tu ze smluvních pokut, která bude v celkové výši (po zohlednění délky prodlení, počtu případů porušení apod.) nejvyšší.

3. Pokud některá **Smluvní strana** bude v prodlení s finančním plněním dohodnutým v této **Smlouvě** a příslušné finanční plnění neuhradí ani v dodatečné lhůtě 14 kalendářních dnů poté, co obdrží od druhé **Smluvní strany** výzvu k jeho úhradě, je druhá **Smluvní strana** oprávněna uplatnit úrok z prodlení ve výši ve výši stanovené nařízením vlády č. 351/2013 Sb., kterým se určuje výše úroků z prodlení a nákladů spojených s uplatněním pohledávky, určuje odměna likvidátora, likvidačního správce a člena orgánu právnické osoby jmenovaného soudem a upravují některé otázky Obchodního věstníku a veřejných rejstříků právnických a fyzických osob a evidence svěřeneckých fondů a evidence údajů o skutečných majitelích z dlužné částky, a to ode dne následujícího po uplynutí uvedené dodatečné lhůty. Toto ustanovení se neuplatní v případě postupu dle § 22 zákona č. 250/2000 Sb., o rozpočtových pravidlech územních rozpočtů, v platném znění.

4. V případě porušení jakýchkoliv povinností **Dopravce** specifikovaných v **příloze č. 2** této **Smlouvy**, sloupec „popis ukazatele" je **Objednatel** oprávněn požadovat po **Dopravci** zaplacení smluvní pokuty ve výši stanovené pro příslušné porušení povinností v **příloze č. 2** této **Smlouvy**, sloupec „smluvní sankce".

5. **Smluvní strany** se dohodly, že souhrnná výše smluvních pokut dle **přílohy č. 2** této **Smlouvy**, na jejichž úhradu vznikne **Objednateli** právo v průběhu jednoho kalendářního roku, bude činit nejvýše částku **400.000 Kč.**

6. Poruší-li **Objednatel** některou ze svých povinností uvedených v **článku XIX. odst. 6** a **odst. 8** této **Smlouvy**, je Dopravce oprávněn požadovat smluvní pokutu ve výši 1.000.000,- Kč. Zaplacením smluvní pokuty není dotčeno právo **Dopravce** na náhradu škody.

XVI.
Mimořádné překážky

1. Za porušení této **Smlouvy** se nepovažuje, pokud kterákoliv **Smluvní strana** svou povinnost dle této **Smlouvy** nesplní z toho důvodu, že jí v tom dočasně nebo trvale zabránila mimořádná

nepředvídatelná a nepřekonatelná překážka vzniklá nezávisle na její vůli (§ 2913 odst. 2 **OZ**). Za mimořádné nepředvídatelné a nepřekonatelné překážky se zejména považují přírodní katastrofy, havárie včetně dopravních nehod nezpůsobených personálem **Dopravce**, mimořádné klimatické podmínky, epidemie, občanské nepokoje, vojenské, celní nebo policejní operace (s výjimkou kontrol plnění povinností **Dopravce** nebo jeho personálu podle obecně závazných právních předpisů) a stávky vyvolané otázkami obecného (veřejného) zájmu (např. centrálně vyhlášené generální stávky).

2. Za mimořádné nepředvídatelné a nepřekonatelné překážky se však pro vyloučení jakýchkoliv pochybností nepovažují překážky (i) vzniklé z osobních, majetkových či jiných poměrů **Dopravce**, jeho subdodavatelů či osob s nimi propojených (např. jejich hospodářské poměry, stávka zaměstnanců mající původ v okolnostech souvisejících s plněním či neplněním této **Smlouvy**, porušení jakýchkoliv právních předpisů těmito subjekty apod.), dále (ii) překážky, které vznikly teprve v době, kdy **Dopravce** byl v prodlení s plněním své povinnosti, ani (iii) překážky, které je **Dopravce** dle této **Smlouvy** povinen překonat.

3. Mimořádných nepředvídatelných a nepřekonatelných překážek ve shora uvedeném smyslu je povinná **Smluvní strana** oprávněna se dovolat pouze tehdy, jestliže vynaložila veškeré úsilí, které po ní lze spravedlivě požadovat, aby svou povinnost splnila či následky jejího nesplnění v maximálním možném rozsahu zmírnila. Účinky vylučující odpovědnost **Smluvní strany** dle tohoto článku **Smlouvy** jsou omezeny pouze na dobu, po kterou mimořádná nepředvídatelná a nepřekonatelná překážka, s níž jsou spojeny příslušné povinnosti, trvá. Lhůta ke splnění příslušných povinností se prodlužuje pouze o dobu, po kterou danou smluvní povinnost nebylo v důsledku nastalých mimořádných nepředvídatelných a nepřekonatelných překážek objektivně možné splnit.

XVII.
Komunikace Smluvních stran

1. Všechna oznámení, výzvy, právní jednání, informace a jiná sdělení učiněná ve věcech této **Smlouvy** mohou být doručována (a) osobně, (b) prostřednictvím datové schránky, nebo (c) elektronickou poštou (e-mailem), a to v souladu s vymezením jednotlivých povinností dle této **Smlouvy**, na adresy k rukám kontaktních osob **Smluvních stran**, které si **Smluvní strany** sdělí nejpozději do 3 pracovních dnů po uzavření **Smlouvy**. Pokud v průběhu **Doby plnění** dojde ke změně kontaktní osoby některé ze Smluvních stran, uplatní se lhůta pro oznámení změny druhé smluvní straně dle předcházející věty obdobně.

2. Veškerá oznámení, informace a jiná sdělení podaná ve věcech této **Smlouvy** se považují za doručená (i) dnem, kdy je adresát osobně převezme, (ii) dnem, kdy je datová zpráva doručena adresátovi podle zákona č. 300/2008 Sb., o elektronických úkonech a autorizované konverzi dokumentů, v platném znění, (iii) dnem prokazatelného odeslání na elektronickou adresu **Smluvní strany** (e-mail).

XVIII.
Zánik Smlouvy

1. Tato **Smlouva** zaniká uplynutím doby, na niž byla sjednána.

2. Tato **Smlouva** dále zaniká písemnou dohodou **Smluvních stran.**

3. **Dopravce** má právo odstoupit od **Smlouvy**, (a) pokud se **Objednatel** ocitne v prodlení s placením měsíční zálohové platby, nedoplatku zúčtování měsíčních zálohových plateb za čtvrtletí kalendářního roku anebo nedoplatku roční kompenzace přesahujícím 45 kalendářních dní, nebo (b) trvají-li na straně **Objednatele** nepřetržitě mimořádné nepředvídatelné a nepřekonatelné překážky déle než 90 kalendářních dní. Pro vyloučení jakýchkoliv pochybností **Smluvní strany** sjednávají, že **Dopravce** není oprávněn od této **Smlouvy** odstoupit, vypovědět ji ani jiným způsobem ukončit její platnost jinak, než některým ze způsobů stanovených touto **Smlouvou** (s výjimkou případů, kdy to umožňují kogentní ustanovení platných obecně závazných právních předpisů).

4. **Objednatel** je oprávněn od této **Smlouvy** odstoupit, pokud se **Dopravce** dopustí podstatného porušení svých povinností. Za podstatné porušení povinností **Dopravce** se zejména považuje, pokud **Dopravce**:

   a) z jakéhokoliv důvodu pozbyl podnikatelské oprávnění,

   b) byl postižen odnětím licence na provozování veřejné osobní drážní dopravy či osvědčení dopravce,

   c) neoprávněně a ze své vlastní viny (tj. v rozporu s touto **Smlouvu** nebo závaznými předpisy) ve kterémkoliv dni **Doby plnění** přerušil, omezil či ke stanovenému termínu nezahájil provoz nejméně takového počtu vozidel dle **článku VI.** této **Smlouvy**, který byl podle této **Smlouvy** povinen provozovat, a souhrnný rozsah vynechaných spojů počítaný dle jízdního řádu přesahuje více než 10.000 vlkm dopravních výkonů dle této **Smlouvy** za jeden rok plnění této **Smlouvy** (**Smluvní strany** pro vyloučení pochybností výslovně sjednávají, že do uvedeného souhrnného rozsahu vynechaných spojů se nezapočítávají spoje, které jsou vedeny náhradní autobusovou dopravou dle **článku IX.** této **Smlouvy**),

   d) porušil ze své vlastní viny kteroukoliv ze svých povinností dle **článku III.** této **Smlouvy** s výjimkou povinnosti splňovat Standardy kvality a bezpečnosti dle **článku III. odst. 2 písm. d)** této **Smlouvy**. **Smluvní strany** pro vyloučení pochybností výslovně sjednávají, že porušení povinnosti **Dopravce** splňovat **Standardy kvality a bezpečnosti** dle **článku III. odst. 2 písm. d)** této **Smlouvy** může být důvodem pro ukončení této **Smlouvy Objednatelem** dle **článku XVIII. odst. 4 písm. f)** této **Smlouvy**, dle **článku XVIII. odst. 6 písm. a)** této **Smlouvy**, jestliže budou splněny podmínky pro ukončení této **Smlouvy** uvedené v příslušném ustanovení,

   e) bylo rozhodnuto o úpadku **Dopravce** nebo byl insolvenční návrh podaný proti **Dopravci** zamítnut pro nedostatek majetku dlužníka podle zákona č. 182/2006 Sb., o úpadku a způsobech jeho řešení (insolvenční zákon), v platném znění,

   f) se dopustil jiného porušení této **Smlouvy**, o kterém již při uzavření této **Smlouvy** věděl, nebo musel vědět, že by **Objednatel Smlouvu** neuzavřel, pokud by takové porušení předvídal, nebo,

   g) oznámí **Objednateli**, že nedodrží některou ze svých povinností opravňujících **Objednatele** k odstoupení od **Smlouvy** dle předchozích ustanovení tohoto odstavce, nebo jedná takovým způsobem, ze kterého nepochybně vyplývá, že se dopustí kteréhokoliv z porušení dle předchozích ustanovení tohoto odstavce, a na výzvu **Objednatele** nedá přiměřenou jistotu, že příslušnou povinnost dle této **Smlouvy** splní.

5. **Objednatel** je oprávněn od této **Smlouvy** odstoupit, pokud bude v době trvání této **Smlouvy Dopravce**, kterýkoliv člen statutárního či jiného orgánu **Dopravce**, nebo jeho vedoucí zaměstnanec pravomocným odsuzujícím rozsudkem shledán vinným ze spáchání trestného činu souvisejícího s plněním této **Smlouvy** nebo s předmětem podnikání **Dopravce**, či trestného činu spáchaného ve prospěch organizované zločinecké skupiny, trestného činu účasti na organizované zločinecké skupině, legalizace výnosů z trestné činnosti, podílnictví, přijetí úplatku, podplacení, nepřímého úplatkářství, podvodu nebo úvěrového podvodu, včetně případů, kdy jde o přípravu, pokus nebo účastenství na takovém trestném činu.

6. **Objednatel** je dále oprávněn od této **Smlouvy** odstoupit:

   a) pokud se **Dopravce** ze své vlastní viny dopustí opakovaného či trvajícího porušení jakýchkoliv jiných svých povinností dle této **Smlouvy**, a příslušné porušení i přes výzvu **Objednatele** v jím stanovené přiměřené lhůtě neodstraní, či v průběhu jednoho roku znovu zopakuje, a to za podmínky, že takové opakované či trvající porušení představuje (i) vzhledem k závažnosti porušované povinnosti či povinností a (ii) vzhledem k jeho či jejich opakování či trvání podstatné porušení povinností **Dopravce** dle této **Smlouvy**, anebo

b) pokud na straně **Dopravce** a z viny dopravce nepřetržitě trvají mimořádné nepředvídatelné a nepřekonatelné překážky ve smyslu **článku XVI.** této **Smlouvy** déle než 150 kalendářních dní, anebo

c) v jiných případech stanovených obecně závaznými právními předpisy.

7. Pokud se v důsledku přijetí jakéhokoliv nového zákona nebo jiného obecně závazného právního předpisu platného v České republice (včetně předpisů Evropské unie) nebo jejich změn následně po uzavření této **Smlouvy** ukáže plnění jakéhokoliv podstatného ujednání této **Smlouvy** jako nedovolené, zavazují se **Smluvní strany** postupem dle **článku XIX. odst. 18** této **Smlouvy** v dobré víře jednat o uzavření dodatku, který by tuto **Smlouvu** upravil přiměřeně novým okolnostem. Za podstatné ujednání se bude pro tyto účely považovat jakékoliv ujednání, o kterém lze odůvodněně očekávat, že by při jeho absenci nebo závazné změně nemohla mít příslušná **Smluvní strana** zájem na uzavření této **Smlouvy**. Nedosáhnou-li **Smluvní strany** dohody o takovém dodatku do třiceti (30) dní od doručení výzvy kterékoliv **Smluvní strany** k jednání druhé **Smluvní straně**, má **Smluvní strana**, z jejíhož pohledu je dotčené ujednání podstatné, právo od této **Smlouvy** odstoupit.

8. Pokud by **Objednatel** v důsledku přijetí jakéhokoliv nového zákona nebo jiného obecně závazného právního předpisu platného v České republice (včetně předpisů Evropské unie) nebo jich změn nebo v důsledku podstatné změny interpretace současných právních předpisů (a) se stal povinným zajišťovat dopravní obslužnost svého území veřejnými službami jiným způsobem než doposud, nebo (b) ztratil kompetenci zajišťovat dopravní obslužnost na svém území veřejnými službami, nebo (c) se stal povinným provést výběrové řízení na výběr dopravce poskytujícího veřejné služby, zavazují se **Smluvní strany** postupem dle **článku XIX. odst. 18** této **Smlouvy** v dobré víře jednat o uzavření dodatku, který by tuto **Smlouvu** upravil přiměřeně novým okolnostem. Pokud **Smluvní strany** nedosáhnou dohody o takovém dodatku do devadesáti (90) dní od doručení výzvy **Objednatele** k jednání **Dopravci** nebo pokud takový dodatek nemůže s ohledem na povahu věci sám o sobě vést k souladu s nově nastalým právním stavem ve smyslu předchozí věty, má **Objednatel** právo od této **Smlouvy** odstoupit.

9. **Smluvní strany** v souvislosti s tímto článkem **Smlouvy** výslovně vylučují aplikaci § 2003 odst. 1 **OZ.**

XIX.
Závěrečná ustanovení

1. **Dopravce** je povinen zachovávat mlčenlivost o veškerých skutečnostech, které se od **Objednatele** dozvěděl nebo v budoucnu dozví v souvislosti s touto **Smlouvou**. **Dopravce** je v souladu s § 1730 **OZ** povinen aktivně dbát o to, aby takové informace nebyly zneužity, nebo aby nedošlo k jejich prozrazení bez zákonného důvodu. **Dopravce** není povinen zachovávat mlčenlivost o informacích, ve vztahu k nimž mu **Objednatel** předem výslovně oznámí, že je nepovažuje za důvěrné.

2. Tato **Smlouva** nabývá platnosti podpisem obou **Smluvních stran** a je uzavírána na dobu určitou od prvního dne platnosti jízdního řádu 2023/2024 včetně do posledního dne platnosti jízdního řádu 2025/2026. Tím nejsou dotčena práva a povinnosti **Smluvních stran**, o nichž **Smlouva** stanoví, že se uplatní i po tomto dni. Tato **Smlouva** nabývá účinnosti v celém rozsahu okamžikem, kdy **Dopravce** splní všechny podmínky stanovené v § 8 odst. 2 **ZVS**, kdy mu bude přidělena kapacita dráhy na linky dle **přílohy č. 1** této **Smlouvy** v souladu s touto **Smlouvou** a kdy bude tato **Smlouva** uveřejněna v registru smluv podle **Zákona o registru smluv.**

3. **Kompenzace** dle této **Smlouvy** podléhá platným daňovým předpisům. V případě takové změny daňových předpisů, na základě které bude **Kompenzace** podléhat dani z přidané hodnoty, je **Dopravce** oprávněn od účinnosti takové legislativní změny připočíst ke **Kompenzaci** daň z přidané hodnoty ve výši stanovené příslušnými daňovými předpisy. Bude-li plnění této **Smlouvy** významně dotčeno zásahem třetí osoby či orgánu veřejné moci nebo působením přírodních sil, zavazuje se **Dopravce** o tom **Objednatele** bezodkladně informovat. **Smluvní**

strany budou v dobré víře postupovat tak, aby bylo plnění této **Smlouvy** v maximálním možném rozsahu zachováno. Tím není dotčeno právo **Objednatele** na uplatnění smluvních či zákonných sankcí, dojde-li k porušení povinnosti **Dopravce.**

4. Pro vyloučení pochybností se stanoví, že všechny závazky vznikající dle této **Smlouvy** jsou závazky samostatnými, nikoliv solidárními, ledaže tato **Smlouva** stanoví jinak.

5. Veškeré změny a doplňky této **Smlouvy** lze činit pouze po dohodě **Smluvních stran** formou elektronických, vzestupně číslovaných dodatků, které se po podpisu poslední **Smluvní stranou** stanou nedílnou součástí **Smlouvy**; v jiné formě změny a doplňky této **Smlouvy** činit nelze. Za platný, se považuje takový dodatek, který je podepsaný zaručeným elektronickým podpisem oběma **Smluvními stranami** a současně všemi oprávněnými osobami takový dodatek podepsat. **Smluvní strany** pro vyloučení pochybností stanovují, že všechny podpisy musí být provedeny zaručeným elektronickým podpisem, kterým bude zajištěna pravost takto podepsaného dokumentu.

6. **Dopravce** konstatuje, že (i) **příloha č. 3** této **Smlouvy** (výchozí finanční model nákladů, výnosů a čistého příjmu a výchozí model provozních aktiv), (ii) výkazy skutečných nákladů a výnosů předané **Objednateli** dle **článku V.** této **Smlouvy** a (iii) údaje o zůstatkové hodnotě aktiv použitých k plnění této **Smlouvy** zpřístupněné **Objednateli** v souvislosti s touto **Smlouvou** představují **Obchodní tajemství Dopravce**. **Objednatel** se zavazuje zajistit, že **Obchodní tajemství Dopravce** bude odpovídajícím způsobem utajeno (včetně znečitelnění **přílohy č. 3** této **Smlouvy** při uveřejňování v registru smluv) a že s ním budou seznámení pouze ti zaměstnanci **Objednatele** a jiné osoby, které jej potřebují pro výkon své práce a pro případné schválení **Smlouvy** ze strany **Objednatele**. **Objednatel** je oprávněn zpřístupnit **Obchodní tajemství Dopravce** rovněž svým externím poradcům za podmínky, že budou zavázáni povinností mlčenlivosti. Jiným třetím osobám může být **Obchodní tajemství Dopravce** zpřístupněno pouze se souhlasem **Dopravce.**

7. S údaji, které **Objednatel** obdrží od **Dopravce** v souvislosti s předmětem této **Smlouvy** a které netvoří součást **Obchodní tajemství Dopravce**, není **Objednatel** povinen nakládat jako s informacemi důvěrnými a zejména za účelem zajištění transparentnosti vynakládání veřejných prostředků je oprávněn takové údaje i bez souhlasu **Dopravce** zveřejnit na svých internetových stránkách či jiným vhodným způsobem, jakož i prostřednictvím registru smluv podle **Zákona o registru smluv**. **Dopravce** prohlašuje, že souhlasí s uveřejněním všech údajů obsažených v této **Smlouvě** (s výjimkou údajů obsažených v **příloze č. 3** této **Smlouvy**), které by jinak podléhaly znečitelnění, v registru smluv, popř. disponuje souhlasem třetích osob uvedených na své straně s uveřejněním jejich osobních údajů v registru smluv, které by jinak podléhaly znečitelnění. **Smluvní strany** se dohodly na tom, že uveřejnění této **Smlouvy** v registru smluv provede **Objednatel**, který zároveň zajistí, aby informace o uveřejnění **Smlouvy** byla zaslána **Dopravci** do datové schránky ID: e52cdsf nebo na e-mail: OCOZsek@cd.cz. Před uveřejněním této **Smlouvy** v registru smluv je **Objednatel** povinen zaslat **Dopravci** ke kontrole vyhotovení této **Smlouvy** určené k uveřejnění, v němž bude **příloha č. 3** této **Smlouvy** znečitelněna. **Dopravce** je ve lhůtě pěti pracovních dnů po obdržení uvedeného vyhotovení této **Smlouvy** oprávněn **Objednateli** sdělit své případné připomínky k rozsahu a způsobu znečitelnění údajů obsažených v **příloze č. 3** této **Smlouvy**, v takovém případě je **Objednatel** povinen provést odpovídající opatření tak, aby veškeré údaje obsažené v **příloze č. 3** této **Smlouvy** byly znečitelněny v souladu s připomínkami **Dopravce** a odeslat uvedené vyhotovení této **Smlouvy** správci registru smluv. Pokud **Dopravce** s uvedeným vyhotovením této **Smlouvy** vysloví svůj souhlas nebo se k němu nevyjádří ve lhůtě pěti pracovních dnů po jeho obdržení, odešle jej **Objednatel** bez dalšího správci registru smluv k uveřejnění.

8. Bude-li **Objednatel** vyzván dle zákona č. 106/1999 Sb., o svobodném přístupu k informacím, ve znění pozdějších předpisů, oprávněnou osobou ke sdělení informací, které mohou být obchodním tajemstvím **Dopravce**, neprodleně s celým obsahem žádosti seznámí **Dopravce** a prokazatelně mu umožní se k takovému sdělení informací vyjádřit, a to nejméně 5 (pět) pracovních dní před případným sdělením informací; to neplatí v případě, že žádost bude **Objednatelem** odmítnuta. Jsou-li předmětem žádosti informace, které **Dopravce** uvedl v odst. **6** tohoto článku,

je **Objednatel** povinen požádat **Dopravce** o jeho vyjádření k žádosti, a to dříve, než dojde k jejímu poskytnutí žadateli. Jestliže jsou předmětem žádosti informace, které by mohly mít povahu obchodního tajemství **Dopravce** a nejsou uvedeny v **odst. 6** tohoto článku, je **Objednatel** povinen požádat **Dopravce** o jeho vyjádření k žádosti, a to dříve, než dojde k jejímu poskytnutí žadateli, přičemž **Dopravce** je oprávněn požadovanou informaci označit za své obchodní tajemství k dotazu **Objednatele** dle tohoto odstavce dodatečně. **Objednatel** je povinen před rozhodnutím o poskytnutí či neposkytnutí informace žadateli vyčkat na vyjádření **Dopravce**. **Dopravce** je povinen se k dotazu **Objednatele** vyjádřit bez zbytečného odkladu tak, aby mohl **Objednatel** naplnit požadavek zákonných lhůt, nejpozději však do 5 (pěti) pracovních dnů ode dne obdržení žádosti o vyjádření od **Objednatele**. Nevyjádří-li se **Dopravce** k žádosti **Objednatele** ve stanovené lhůtě, má se za to, že s poskytnutím požadovaných informací souhlasí. V případech, kdy se na postup **Objednatele** při vyřizování žádosti vztahuje zákon č. 500/2004 Sb., správní řád, ve znění pozdějších předpisů, bude s **Dopravcem** jednat jako s účastníkem tohoto řízení. Povinnosti dle tohoto odstavce **Smlouvy** zavazují **Objednatele** i po skončení platnosti této **Smlouvy**.

9. Bez ohledu na vymezení **Obchodního tajemství Dopravce** podle **odst. 6** tohoto článku **Dopravce** souhlasí s tím, že:

   a) tato **Smlouva** a její jednotlivé dodatky včetně příloh s výjimkou **přílohy č. 3** jsou veřejně přístupné a mohou být zveřejněny na internetových stránkách **Objednatele** či na jeho profilech (pro vyloučení pochybností se uvádí, že údaje uvedené v **příloze č. 3 Smlouvy** nebudou zveřejněny),

   b) tuto **Smlouvu** včetně všech jejích příloh, její jednotlivé dodatky a jednotlivá roční vyúčtování podle přílohy č. 3 Vyhlášky 296/2010 Sb. je **Objednatel** oprávněn postoupit Ministerstvu financí pro výkon jeho činnosti,

   c) veškeré údaje poskytované na základě této **Smlouvy**, jakož i tato **Smlouva** a všechny její přílohy, mohou být zpřístupněny Nejvyššímu kontrolnímu úřadu a obdobným institucím v případě finančních či jiných kontrol **Objednatele**,

   d) veškeré údaje poskytované na základě této **Smlouvy**, jakož i tato **Smlouva** a všechny její přílohy, mohou být zpřístupněny Úřadu pro ochranu hospodářské soutěže jakožto orgánu pověřenému dohledem nad dodržováním zákona o zadávání veřejných zakázek a **Zákona o veřejných službách**, nebo jiným orgánům či institucím, jimž je **Objednatel** povinen poskytnout příslušné údaje.

10. **Objednatel** je oprávněn poskytnout tuto **Smlouvu** včetně všech jejích příloh třetím osobám, pokud je to nezbytné pro splnění jeho právní povinnosti, a je oprávněn tuto **Smlouvu** včetně všech jejích příloh předložit soudu nebo správnímu orgánu v případě soudního nebo správního řízení, pokud to bude považovat za potřebné.

11. **Dopravce** je seznámen se skutečností, že **Objednatel** jako územní samosprávný celek, je povinen poskytovat informace vztahující se k jeho působnosti dle zákona č. 106/1999 Sb., o svobodném přístupu k informacím, v platném znění.

12. **Dopravce** bere na vědomí, že poskytování peněžních prostředků **Dopravci** na základě této **Smlouvy** podléhá finanční kontrole dle zákona č. 320/2001 Sb., o finanční kontrole ve veřejné správě a o změně některých zákonů (zákon o finanční kontrole), v platném znění, a že na neoprávněné použití nebo zadržení peněžních prostředků **Objednatele** poskytnutých dopravci na základě této **Smlouvy** se vztahuje ustanovení § 22 zákona č. 250/2000 Sb., o rozpočtových pravidlech územních rozpočtů, v platném znění.

13. **Dopravce** není oprávněn postoupit práva a povinnosti z této **Smlouvy** nebo z její části třetí osobě bez předchozího souhlasu **Objednatele**. **Objednatel** je oprávněn práva a povinnosti z této **Smlouvy** vůči **Dopravci** postoupit bez omezení na třetí osoby i bez souhlasu **Dopravce**, a to v rozsahu, v jakém mu to umožní platné obecně závazné právní předpisy týkající se mimo jiné veřejného zadávání.

14. **Dopravce** není oprávněn odepřít plnění dle této **Smlouvy**, a to ani v případě, budou-li pro takové odepření dány podmínky dle § 1912 **OZ.**

15. **Dopravce** výslovně prohlašuje, že je podnikatelem, který tuto **Smlouvu** uzavřel při svém podnikání, a nemůže se tudíž domáhat zrušení této **Smlouvy** dle § 1793 **OZ** (neúměrné zkrácení), ani neplatnosti této **Smlouvy** dle § 1796 **OZ** (lichva). **Smluvní strany** v této souvislosti dále výslovně vylučují aplikaci ustanovení § 1799 a § 1800 **OZ** (doložky u smluv uzavíraných adhezním způsobem).

16. Tato **Smlouva** obsahuje úplné ujednání o předmětu **Smlouvy** a všech náležitostech, které **Smluvní strany** měly a chtěly ve **Smlouvě** ujednat, a které považují za důležité pro závaznost této **Smlouvy**. Žádný projev vůle **Smluvní strany** učiněný při jednání o této **Smlouvě** nebo po jejím uzavření nesmí být vykládán v rozporu s výslovnými ustanoveními této **Smlouvy** a nezakládá žádný závazek žádné ze **Smluvních stran**. **Smluvní strany** výslovně vylučují, aby ve smyslu § 558 odst. 2 **OZ** při výkladu jednotlivých ustanovení této **Smlouvy** byly před dispozitivními ustanoveními zákona upřednostňovány obchodní zvyklosti zachovávané obecně či v odvětví týkajícím se předmětu plnění této **Smlouvy**, ani dosavadní nebo budoucí praxe zavedená mezi **Smluvními stranami**. **Smluvní strany** dále pro výklad této **Smlouvy** výslovně vylučují aplikaci § 557 **OZ** (výklad výrazu připouštějícího různý výklad k tíži toho, kdo jej použil jako první).

17. Každá **Smluvní strana** prohlašuje, že před uzavřením této **Smlouvy** splnila předsmluvní informační povinnost ve smyslu § 1728 **OZ** a nemá v této souvislosti vůči druhé **Smluvní straně** žádné nároky.

18. V případě, že kterékoli ustanovení této **Smlouvy** je nebo se stane nebo bude shledáno neplatným, neúčinným či nevymahatelným, nebude to mít vliv na platnost, účinnost či vymahatelnost ostatních ustanovení této **Smlouvy**. **Smluvní strany** se zavazují nahradit neplatné, neúčinné nebo nevymahatelné ustanovení platným, účinným a vymahatelným ustanovením, které bude mít do nejvyšší možné míry stejný a právními předpisy přípustný význam a účinek, jako byl záměr ustanovení, jež má být nahrazeno. V případě, že kterékoli ustanovení této **Smlouvy** bude shledáno zdánlivým (nicotným), zavazují se **Smluvní strany** obsah takového zdánlivého ustanovení dodatečně vyjasnit, a jeho vadu tak odstranit.

19. **Objednatel** tímto potvrzuje, že o uzavření této **Smlouvy** bylo rozhodnuto Radou Ústeckého kraje usnesením ze dne 22. listopadu 2023.

20. **Smlouva** je vyhotovena elektronicky.

21. Nedílnou součástí této **Smlouvy** jsou tyto přílohy:

Příloha č. 1	Vymezení dopravního výkonu provozovaného **Dopravcem** dle této **Smlouvy**
Příloha č. 2	Standardy kvality a bezpečnosti související s provozováním dopravy
Příloha č. 3	Výchozí finanční model a Výchozí model provozních aktiv
Příloha č. 4	Vzor formuláře pro výpočet cen dle **článku IV.** této **Smlouvy**
Příloha č. 5	Vzory výkazů předkládaných **Dopravcem** dle **článku V.** a **článku IX.** této **Smlouvy**
Příloha č. 6	Informace o DÚK
Příloha č. 7	Dispečink
Příloha č. 8	Vzor kontrolního průkazu a kontrolního protokolu

XX.
Podpisy Smluvních stran

1. **Smluvní strany** prohlašují, že tuto **Smlouvu** uzavírají podle své svobodné, vážné a určité vůle a v absenci hrozby či lsti vyvolané některou ze **Smluvních stran** nebo třetí osobou, na důkaz čehož níže připojují své podpisy.
2. JUDr. Marek Hrabáč, člen Rady Ústeckého kraje pro oblast dopravy a silničního hospodářství, je oprávněn podepsat tuto **Smlouvu** na základě pověření dle usnesení Rady Ústeckého kraje č. 008/4R/2020 ze dne 16. 12. 2020.

za Objednatele	**za Dopravce**	**za Dopravce**
v: Ústí nad Labem	v: Praze	v: Praze
dne:..... 2023	dne:..... 2023	dne:..... 2023
Ústecký kraj	**České dráhy, a.s.**	**České dráhy, a.s.**
JUDr. Marek Hrabáč	**Mgr. Michal Krapinec**	**Ing. Jiří Ješeta**
člen Rady Ústeckého kraje	předseda představenstva	člen představenstva

Rozsah objednaného dopravního výkonu dle smlouvy *)

Smlouva: S420C - EMU240 II.
Donátor: Ústecký kraj

*) výkon ve vlkm

Číslo vlaku	Výchozí zastávka vlaku	Cílová zastávka vlaku	Začátek smluvního úseku	Konec smluvního úseku	10. 12. 2023 - 31. 12. 2023		1. čtvrtletí 2024		2. čtvrtletí 2024		3. čtvrtletí 2024		01. 10. 2024 - 14. 12. 2024		Celkem 10. 12. 2023 - 14. 12. 2024		01. 01. 2024 - 14. 12. 2024	
					Výkon *)	Četnost	Výkon *)	Četnost	Výkon *)	Četnost	Výkon *)	Četnost	Výkon *)	Četnost	Výkon *)	Četnost	Výkon *)	Četnost
1940	Ústí n.L.hl.n.os.n.	Kadaň	Ústí n.L.hl.n.os.n.	Chomutov	1 406,0	20	6 327,0	90	6 397,3	91	6 467,6	92	5 272,5	75	25 870,4	368	24 464,4	348
1940	Ústí n.L.hl.n.os.n.	Kadaň	Chomutov	Kadaň	124,6	7	480,6	27	516,2	29	480,6	27	391,6	22	1 993,6	112	1 869,0	105
1941	Chomutov	Ústí n.L.hl.n.os.n.	Chomutov	Ústí n.L.hl.n.os.n.	913,9	13	4 428,9	63	4 358,6	62	4 569,5	65	3 725,9	53	17 996,8	256	17 082,9	243
1942	Ústí n.L.hl.n.os.n.	Chomutov	Ústí n.L.hl.n.os.n.	Chomutov	913,9	13	4 428,9	63	4 358,6	62	4 569,5	65	3 725,9	53	17 996,8	256	17 082,9	243
1943	Kadaň	Ústí n.L.hl.n.os.n.	Kadaň	Ústí n.L.hl.n.os.n.	616,7	7	2 378,7	27	2 554,9	29	2 378,7	27	1 938,2	22	9 867,2	112	9 250,5	105
1944	Ústí n.L.hl.n.os.n.	Klášterec nad Ohří	Ústí n.L.hl.n.os.n.	Klášterec nad Ohří	1 147,9	13	5 562,9	63	5 474,6	62	5 739,5	65	4 679,9	53	22 604,8	256	21 456,9	243
1945	Kadaň předměstí	Ústí n.L.hl.n.os.n.	Kadaň předměstí	Ústí n.L.hl.n.os.n.	1 153,1	13	5 588,1	63	5 499,4	62	5 765,5	65	4 701,1	53	22 707,2	256	21 554,1	243
1946	Ústí n.L.hl.n.os.n.	Klášterec nad Ohří	Ústí n.L.hl.n.os.n.	Klášterec nad Ohří	1 147,9	13	5 562,9	63	5 474,6	62	5 739,5	65	4 679,9	53	22 604,8	256	21 456,9	243
1947	Klášterec nad Ohří	Ústí n.L.hl.n.os.n.	Klášterec nad Ohří	Ústí n.L.hl.n.os.n.	1 147,9	13	5 562,9	63	5 474,6	62	5 739,5	65	4 679,9	53	22 604,8	256	21 456,9	243
1948	Ústí n.L.hl.n.os.n.	Klášterec nad Ohří	Ústí n.L.hl.n.os.n.	Klášterec nad Ohří	1 147,9	13	5 562,9	63	5 474,6	62	5 739,5	65	4 679,9	53	22 604,8	256	21 456,9	243
1949	Chomutov	Ústí n.L.hl.n.os.n.	Chomutov	Ústí n.L.hl.n.os.n.	913,9	13	4 428,9	63	4 358,6	62	4 569,5	65	3 725,9	53	17 996,8	256	17 082,9	243
1950	Ústí n.L.hl.n.os.n.	Klášterec nad Ohří	Ústí n.L.hl.n.os.n.	Klášterec nad Ohří	1 147,9	13	5 562,9	63	5 474,6	62	5 739,5	65	4 679,9	53	22 604,8	256	21 456,9	243
1951	Klášterec nad Ohří	Ústí n.L.hl.n.os.n.	Klášterec nad Ohří	Ústí n.L.hl.n.os.n.	1 147,9	13	5 562,9	63	5 474,6	62	5 739,5	65	4 679,9	53	22 604,8	256	21 456,9	243
1953	Klášterec nad Ohří	Ústí n.L.hl.n.os.n.	Klášterec nad Ohří	Ústí n.L.hl.n.os.n.	1 147,9	13	5 562,9	63	5 474,6	62	5 739,5	65	4 679,9	53	22 604,8	256	21 456,9	243
1955	Klášterec nad Ohří	Most	Klášterec nad Ohří	Most	526,5	13	2 551,5	63	2 511,0	62	2 632,5	65	2 146,5	53	10 368,0	256	9 841,5	243
1970	Lovosice	Ústí n.L.hl.n.os.n.	Lovosice	Ústí n.L.hl.n.os.n.	283,4	13	1 373,4	63	1 351,6	62	1 417,0	65	1 155,4	53	5 580,8	256	5 297,4	243
1971	Ústí n.L.hl.n.os.n.	Lovosice	Ústí n.L.hl.n.os.n.	Lovosice	283,4	13	1 373,4	63	1 351,6	62	1 417,0	65	1 155,4	53	5 580,8	256	5 297,4	243
1972	Roudnice nad Labem	Ústí n.L.hl.n.os.n.	Roudnice nad Labem	Ústí n.L.hl.n.os.n.	806,0	20	3 667,3	91	3 667,3	91	3 707,6	92	3 022,5	75	14 870,7	369	14 064,7	349
1973	Ústí n.L.hl.n.os.n.	Roudnice nad Labem	Ústí n.L.hl.n.os.n.	Roudnice nad Labem	806,0	20	3 667,3	91	3 667,3	91	3 707,6	92	3 022,5	75	14 870,7	369	14 064,7	349
1977	Děčín hl.n.	Lovosice	Děčín hl.n.	Ústí n.L.hl.n.os.n.	478,8	21	2 052,0	90	2 074,8	91	2 097,6	92	1 710,0	75	8 413,2	369	7 934,4	348
1977	Děčín hl.n.	Lovosice	Ústí n.L.hl.n.os.n.	Lovosice	218,0	10	1 090,0	50	1 024,6	47	1 111,8	51	937,4	43	4 381,8	201	4 163,8	191
5274	Ústí n.L.hl.n.os.n.	Dresden Hbf	Ústí n.L.hl.n.os.n.	Děčín st.hr.	0,0	0	102,6	3	991,8	29	923,4	27	376,2	11	2 394,0	70	2 394,0	70
5275	Dresden Hbf	Ústí n.L.hl.n.os.n.	Děčín st.hr.	Ústí n.L.hl.n.os.n.	0,0	0	102,6	3	991,8	29	923,4	27	376,2	11	2 394,0	70	2 394,0	70
5276	Ústí n.L.hl.n.os.n.	Dresden Hbf	Ústí n.L.hl.n.os.n.	Děčín st.hr.	136,8	4	0,0	0	0,0	0	0,0	0	171,0	5	307,8	9	171,0	5
5277	Dresden Hbf	Ústí n.L.hl.n.os.n.	Děčín st.hr.	Ústí n.L.hl.n.os.n.	136,8	4	0,0	0	0,0	0	0,0	0	171,0	5	307,8	9	171,0	5
5278	Litoměřice dolní n.	Dresden Hbf	Litoměřice město z	Děčín st.hr.	0,0	0	186,6	3	1 866,0	30	1 617,2	26	746,4	12	4 416,2	71	4 416,2	71
5279	Dresden Hbf	Litoměřice dolní n.	Děčín st.hr.	Litoměřice město z	0,0	0	186,6	3	1 866,0	30	1 617,2	26	746,4	12	4 416,2	71	4 416,2	71
6400	Lysá nad Labem	Ústí nad Labem západ	hr.VUSC 0200/0420 06	Ústí nad Labem západ	670,8	13	3 250,8	63	3 199,2	62	3 354,0	65	2 734,8	53	13 209,6	256	12 538,8	243
6401	Ústí nad Labem západ	Kolín	Ústí nad Labem západ	hr.VUSC 0200/0420 06	670,8	13	3 250,8	63	3 199,2	62	3 354,0	65	2 734,8	53	13 209,6	256	12 538,8	243
6402	Nymburk hl.n.	Ústí nad Labem západ	hr.VUSC 0200/0420 06	Ústí nad Labem západ	1 135,2	22	4 695,6	91	4 695,6	91	4 747,2	92	3 870,0	75	19 143,6	371	18 008,4	349
6403	Ústí nad Labem západ	Lysá nad Labem	Ústí nad Labem západ	hr.VUSC 0200/0420 06	1 135,2	22	4 695,6	91	4 695,6	91	4 747,2	92	3 870,0	75	19 143,6	371	18 008,4	349
6404	Nymburk hl.n.	Ústí nad Labem západ	hr.VUSC 0200/0420 06	Ústí nad Labem západ	670,8	13	3 250,8	63	3 199,2	62	3 354,0	65	2 734,8	53	13 209,6	256	12 538,8	243
6405	Ústí nad Labem západ	Lysá nad Labem	Ústí nad Labem západ	hr.VUSC 0200/0420 06	670,8	13	3 250,8	63	3 199,2	62	3 354,0	65	2 734,8	53	13 209,6	256	12 538,8	243
6406	Lysá nad Labem	Ústí nad Labem západ	hr.VUSC 0200/0420 06	Ústí nad Labem západ	1 135,2	22	4 695,6	91	4 695,6	91	4 747,2	92	3 870,0	75	19 143,6	371	18 008,4	349
6407	Ústí nad Labem západ	Lysá nad Labem	Ústí nad Labem západ	Litoměřice město z	556,6	22	2 302,3	91	2 302,3	91	2 327,6	92	1 897,5	75	9 386,3	371	8 829,7	349
6407	Ústí nad Labem západ	Lysá nad Labem	Litoměřice město z	hr.VUSC 0200/0420 06	236,7	9	736,4	28	762,7	29	710,1	27	578,6	22	3 024,5	115	2 787,8	106
6408	Lysá nad Labem	Ústí nad Labem západ	hr.VUSC 0200/0420 06	Ústí nad Labem západ	1 135,2	22	4 695,6	91	4 695,6	91	4 747,2	92	3 870,0	75	19 143,6	371	18 008,4	349
6409	Ústí nad Labem západ	Lysá nad Labem	Ústí nad Labem západ	hr.VUSC 0200/0420 06	1 135,2	22	4 695,6	91	4 695,6	91	4 747,2	92	3 870,0	75	19 143,6	371	18 008,4	349
6410	Lysá nad Labem	Ústí nad Labem západ	hr.VUSC 0200/0420 06	Ústí nad Labem západ	1 135,2	22	4 695,6	91	4 695,6	91	4 747,2	92	3 870,0	75	19 143,6	371	18 008,4	349
6411	Ústí nad Labem západ	Lysá nad Labem	Ústí nad Labem západ	hr.VUSC 0200/0420 06	1 135,2	22	4 695,6	91	4 695,6	91	4 747,2	92	3 870,0	75	19 143,6	371	18 008,4	349
6412	Lysá nad Labem	Ústí nad Labem západ	hr.VUSC 0200/0420 06	Ústí nad Labem západ	1 135,2	22	4 695,6	91	4 695,6	91	4 747,2	92	3 870,0	75	19 143,6	371	18 008,4	349
6413	Ústí nad Labem západ	Lysá nad Labem	Ústí nad Labem západ	hr.VUSC 0200/0420 06	1 135,2	22	4 695,6	91	4 695,6	91	4 747,2	92	3 870,0	75	19 143,6	371	18 008,4	349
6414	Lysá nad Labem	Ústí nad Labem západ	hr.VUSC 0200/0420 06	Ústí nad Labem západ	1 135,2	22	4 695,6	91	4 695,6	91	4 747,2	92	3 870,0	75	19 143,6	371	18 008,4	349
6415	Ústí nad Labem západ	Lysá nad Labem	Ústí nad Labem západ	hr.VUSC 0200/0420 06	1 135,2	22	4 695,6	91	4 695,6	91	4 747,2	92	3 870,0	75	19 143,6	371	18 008,4	349
6416	Lysá nad Labem	Ústí nad Labem západ	hr.VUSC 0200/0420 06	Ústí nad Labem západ	1 135,2	22	4 695,6	91	4 695,6	91	4 747,2	92	3 870,0	75	19 143,6	371	18 008,4	349
6417	Ústí nad Labem západ	Lysá nad Labem	Ústí nad Labem západ	hr.VUSC 0200/0420 06	1 135,2	22	4 695,6	91	4 695,6	91	4 747,2	92	3 870,0	75	19 143,6	371	18 008,4	349
6418	Lysá nad Labem	Ústí nad Labem západ	hr.VUSC 0200/0420 06	Ústí nad Labem západ	1 032,0	20	4 695,6	91	4 695,6	91	4 747,2	92	3 870,0	75	19 040,4	369	18 008,4	349
6419	Ústí nad Labem západ	Lysá nad Labem	Ústí nad Labem západ	hr.VUSC 0200/0420 06	1 032,0	20	4 695,6	91	4 695,6	91	4 747,2	92	3 870,0	75	19 040,4	369	18 008,4	349
6420	Litoměřice dolní n.	Ústí nad Labem západ	Litoměřice město z	Ústí nad Labem západ	328,9	13	1 593,9	63	1 568,6	62	1 644,5	65	1 340,9	53	6 476,8	256	6 147,9	243
6421	Děčín hl.n.	Ústí n.L.-Střekov	Děčín hl.n.	Ústí n.L.-Střekov	360,1	13	1 745,1	63	1 717,4	62	1 800,5	65	1 468,1	53	7 091,2	256	6 731,1	243
6422	Litoměřice dolní n.	Ústí nad Labem západ	Litoměřice město z	Ústí nad Labem západ	328,9	13	1 593,9	63	1 568,6	62	1 644,5	65	1 340,9	53	6 476,8	256	6 147,9	243
6423	Ústí n.L.-Střekov	Litoměřice dolní n.	Ústí n.L.-Střekov	Litoměřice město z	302,9	13	1 467,9	63	1 444,6	62	1 514,5	65	1 234,9	53	5 964,8	256	5 661,9	243
6424	Litoměřice dolní n.	Ústí nad Labem západ	Litoměřice město z	Ústí nad Labem západ	328,9	13	1 593,9	63	1 568,6	62	1 644,5	65	1 340,9	53	6 476,8	256	6 147,9	243
6425	Ústí nad Labem západ	Litoměřice dolní n.	Ústí nad Labem západ	Litoměřice město z	328,9	13	1 593,9	63	1 568,6	62	1 644,5	65	1 340,9	53	6 476,8	256	6 147,9	243
6426	Litoměřice dolní n.	Ústí nad Labem západ	Litoměřice město z	Ústí nad Labem západ	328,9	13	1 593,9	63	1 568,6	62	1 644,5	65	1 340,9	53	6 476,8	256	6 147,9	243
6427	Ústí nad Labem západ	Litoměřice dolní n.	Ústí nad Labem západ	Litoměřice město z	328,9	13	1 593,9	63	1 568,6	62	1 644,5	65	1 340,9	53	6 476,8	256	6 147,9	243
6428	Litoměřice dolní n.	Ústí nad Labem západ	Litoměřice město z	Ústí nad Labem západ	328,9	13	1 593,9	63	1 568,6	62	1 644,5	65	1 340,9	53	6 476,8	256	6 147,9	243
6429	Ústí nad Labem západ	Litoměřice dolní n.	Ústí nad Labem západ	Litoměřice město z	328,9	13	1 593,9	63	1 568,6	62	1 644,5	65	1 340,9	53	6 476,8	256	6 147,9	243
6430	Mělník	Ústí nad Labem západ	Mělník	Ústí nad Labem západ	1 289,4	21	5 526,0	90	5 587,4	91	5 648,8	92	4 605,0	75	22 656,6	369	21 367,2	348
6431	Ústí nad Labem západ	Mělník	Ústí nad Labem západ	hr.VUSC 0200/0420 06	670,8	13	3 250,8	63	3 199,2	62	3 354,0	65	2 734,8	53	13 209,6	256	12 538,8	243
6432	Litoměřice dolní n.	Ústí nad Labem západ	Litoměřice město z	Ústí nad Labem západ	328,9	13	1 593,9	63	1 568,6	62	1 644,5	65	1 340,9	53	6 476,8	256	6 147,9	243
6433	Ústí nad Labem západ	Mělník	Ústí nad Labem západ	Mělník	1 228,0	20	5 587,4	91	5 587,4	91	5 648,8	92	4 605,0	75	22 656,6	369	21 428,6	349
6455	Ústí nad Labem západ	Štětí	Ústí nad Labem západ	Štětí	616,2	13	2 986,2	63	2 938,8	62	3 081,0	65	2 512,2	53	12 134,4	256	11 518,2	243
6456	Štětí	Ústí nad Labem západ	Štětí	Ústí nad Labem západ	616,2	13	2 986,2	63	2 938,8	62	3 081,0	65	2 512,2	53	12 134,4	256	11 518,2	243

Číslo vlaku	Výchozí zastávka vlaku	Cílová zastávka vlaku	Začátek smluvního úseku	Konec smluvního úseku	10. 12. 2023 - 31. 12. 2023		1. čtvrtletí 2024		2. čtvrtletí 2024		3. čtvrtletí 2024		01. 10. 2024 - 14. 12. 2024		Celkem 10. 12. 2023 - 14. 12. 2024		01. 01. 2024 - 14. 12. 2024	
					Výkon *)	Četnost	Výkon *)	Četnost	Výkon *)	Četnost	Výkon *)	Četnost	Výkon *)	Četnost	Výkon *)	Četnost	Výkon *)	Četnost
6457	Ústí nad Labem západ	Štětí	Ústí nad Labem západ	Štětí	616,2	13	2 986,2	63	2 938,8	62	3 081,0	65	2 512,2	53	12 134,4	256	11 518,2	243
6458	Štětí	Ústí nad Labem západ	Štětí	Ústí nad Labem západ	616,2	13	2 986,2	63	2 938,8	62	3 081,0	65	2 512,2	53	12 134,4	256	11 518,2	243
6850	Děčín hl.n.	Ústí n.L.hl.n.os.n.	Děčín hl.n.	Ústí n.L.hl.n.os.n.	205,2	9	638,4	28	661,2	29	615,6	27	501,6	22	2 622,0	115	2 416,8	106
6852	Ústí n.L.hl.n.os.n.	Litvínov	Ústí n.L.hl.n.os.n.	Litvínov	488,8	13	2 368,8	63	2 331,2	62	2 444,0	65	1 992,8	53	9 625,6	256	9 136,8	243
6858	Ústí n.L.hl.n.os.n.	Litvínov	Ústí n.L.hl.n.os.n.	Litvínov	488,8	13	2 368,8	63	2 331,2	62	2 444,0	65	1 992,8	53	9 625,6	256	9 136,8	243
6859	Litvínov	Ústí n.L.hl.n.os.n.	Litvínov	Ústí n.L.hl.n.os.n.	488,8	13	2 368,8	63	2 331,2	62	2 444,0	65	1 992,8	53	9 625,6	256	9 136,8	243
6864	Ústí n.L.hl.n.os.n.	Litvínov	Ústí n.L.hl.n.os.n.	Litvínov	488,8	13	2 368,8	63	2 331,2	62	2 444,0	65	1 992,8	53	9 625,6	256	9 136,8	243
6865	Litvínov	Ústí n.L.hl.n.os.n.	Litvínov	Ústí n.L.hl.n.os.n.	488,8	13	2 368,8	63	2 331,2	62	2 444,0	65	1 992,8	53	9 625,6	256	9 136,8	243
6870	Ústí n.L.hl.n.os.n.	Litvínov	Ústí n.L.hl.n.os.n.	Litvínov	488,8	13	2 368,8	63	2 331,2	62	2 444,0	65	1 992,8	53	9 625,6	256	9 136,8	243
6871	Ústí n.L.hl.n.os.n.	Děčín hl.n.	Ústí n.L.hl.n.os.n.	Děčín hl.n.	296,4	13	1 436,4	63	1 413,6	62	1 482,0	65	1 208,4	53	5 836,8	256	5 540,4	243
6873	Litvínov	Ústí n.L.hl.n.os.n.	Litvínov	Ústí n.L.hl.n.os.n.	488,8	13	2 368,8	63	2 331,2	62	2 444,0	65	1 992,8	53	9 625,6	256	9 136,8	243
6876	Děčín hl.n.	Litvínov	Děčín hl.n.	Litvínov	785,2	13	3 805,2	63	3 744,8	62	3 926,0	65	3 201,2	53	15 462,4	256	14 677,2	243
6879	Litvínov	Děčín hl.n.	Litvínov	Děčín hl.n.	785,2	13	3 805,2	63	3 744,8	62	3 926,0	65	3 201,2	53	15 462,4	256	14 677,2	243
6885	Litvínov	Ústí n.L.hl.n.os.n.	Litvínov	Ústí n.L.hl.n.os.n.	488,8	13	2 368,8	63	2 331,2	62	2 444,0	65	1 992,8	53	9 625,6	256	9 136,8	243
6928	Praha M.n.-dvorana	Děčín hl.n.	Ústí n.L.hl.n.os.n.	Mojžíř z	26,4	4	99,0	15	85,8	13	92,4	14	79,2	12	382,8	58	356,4	54
6928	Praha M.n.-dvorana	Děčín hl.n.	Mojžíř z	Děčín hl.n.	64,8	4	226,8	14	226,8	14	226,8	14	178,2	11	923,4	57	858,6	53
6930	Hněvice	Děčín hl.n.	Hněvice	Děčín hl.n.	939,9	13	4 554,9	63	4 482,6	62	4 699,5	65	3 831,9	53	18 508,8	256	17 568,9	243
6931	Lovosice	Hněvice	Lovosice	Hněvice	360,1	13	1 745,1	63	1 717,4	62	1 800,5	65	1 468,1	53	7 091,2	256	6 731,1	243
6940	Roudnice nad Labem	Ústí n.L.hl.n.os.n.	Roudnice nad Labem	Ústí n.L.hl.n.os.n.	846,3	21	3 627,0	90	3 667,3	91	3 707,6	92	3 022,5	75	14 870,7	369	14 024,4	348
6941	Děčín hl.n.	Roudnice nad Labem	Děčín hl.n.	Roudnice nad Labem	820,3	13	3 975,3	63	3 912,2	62	4 101,5	65	3 344,3	53	16 153,6	256	15 333,3	243
6942	Roudnice nad Labem	Ústí n.L.hl.n.os.n.	Roudnice nad Labem	Ústí n.L.hl.n.os.n.	523,9	13	2 538,9	63	2 498,6	62	2 619,5	65	2 135,9	53	10 316,8	256	9 792,9	243
6959	Ústí n.L.hl.n.os.n.	Roudnice nad Labem	Ústí n.L.hl.n.os.n.	Roudnice nad Labem	806,0	20	3 667,3	91	3 667,3	91	3 707,6	92	3 022,5	75	14 870,7	369	14 064,7	349
6964	Ústí n.L.hl.n.os.n.	Děčín hl.n.	Ústí n.L.hl.n.os.n.	Děčín hl.n.	296,4	13	1 436,4	63	1 413,6	62	1 482,0	65	1 208,4	53	5 836,8	256	5 540,4	243
6966	Ústí n.L.hl.n.os.n.	Děčín hl.n.	Ústí n.L.hl.n.os.n.	Děčín hl.n.	228,0	10	934,8	41	1 003,2	44	912,0	40	752,4	33	3 830,4	168	3 602,4	158
6968	Ústí n.L.hl.n.os.n.	Děčín hl.n.	Ústí n.L.hl.n.os.n.	Neštěmice z	78,4	16	372,4	76	382,2	78	382,2	78	308,7	63	1 523,9	311	1 445,5	295
6968	Ústí n.L.hl.n.os.n.	Děčín hl.n.	Neštěmice z	Děčín hl.n.	286,4	16	1 360,4	76	1 378,3	77	1 396,2	78	1 145,6	64	5 566,9	311	5 280,5	295
6969	Děčín hl.n.	Ústí n.L.hl.n.os.n.	Děčín hl.n.	Ústí n.L.hl.n.os.n.	159,6	7	638,4	28	661,2	29	615,6	27	501,6	22	2 576,4	113	2 416,8	106
7014	Klášterec nad Ohří	Cheb	Klášterec nad Ohří	hr.VUSC 0410/0420 01	87,3	9	271,6	28	281,3	29	261,9	27	213,4	22	1 115,5	115	1 028,2	106
7050	Chomutov	Karlovy Vary	Chomutov	hr.VUSC 0410/0420 01	554,0	20	2 493,0	90	2 520,7	91	2 548,4	92	2 077,5	75	10 193,6	368	9 639,6	348
7051	Karlovy Vary	Chomutov	hr.VUSC 0410/0420 01	Chomutov	249,3	9	775,6	28	803,3	29	747,9	27	609,4	22	3 185,5	115	2 936,2	106
7052	Kadaň-Prunéřov	Karlovy Vary	Kadaň-Prunéřov	hr.VUSC 0410/0420 01	201,5	13	976,5	63	961,0	62	1 007,5	65	821,5	53	3 968,0	256	3 766,5	243
7053	Karlovy Vary	Kadaň-Prunéřov	hr.VUSC 0410/0420 01	Kadaň-Prunéřov	201,5	13	976,5	63	961,0	62	1 007,5	65	821,5	53	3 968,0	256	3 766,5	243
7065	Loket nz	Chomutov	hr.VUSC 0410/0420 01	Chomutov	526,3	19	2 520,7	91	2 520,7	91	2 548,4	92	2 077,5	75	10 193,6	368	9 667,3	349
7070	Chomutov	Klášterec nad Ohří	Chomutov	Klášterec nad Ohří	234,0	13	1 134,0	63	1 116,0	62	1 170,0	65	954,0	53	4 608,0	256	4 374,0	243
7071	Klášterec nad Ohří	Chomutov	Klášterec nad Ohří	Chomutov	234,0	13	1 134,0	63	1 116,0	62	1 152,0	64	972,0	54	4 608,0	256	4 374,0	243
7072	Chomutov	Klášterec nad Ohří	Chomutov	Klášterec nad Ohří	234,0	13	1 134,0	63	1 116,0	62	1 170,0	65	954,0	53	4 608,0	256	4 374,0	243
7073	Klášterec nad Ohří	Chomutov	Klášterec nad Ohří	Chomutov	234,0	13	1 134,0	63	1 116,0	62	1 170,0	65	954,0	53	4 608,0	256	4 374,0	243
7074	Chomutov	Klášterec nad Ohří	Chomutov	Kadaň-Prunéřov	109,8	9	341,6	28	353,8	29	329,4	27	268,4	22	1 403,0	115	1 293,2	106
7074	Chomutov	Klášterec nad Ohří	Kadaň-Prunéřov	Klášterec nad Ohří	127,6	22	527,8	91	527,8	91	533,6	92	435,0	75	2 151,8	371	2 024,2	349
7075	Klášterec nad Ohří	Chomutov	Klášterec nad Ohří	Chomutov	162,0	9	504,0	28	522,0	29	486,0	27	396,0	22	2 070,0	115	1 908,0	106
7076	Chomutov	Klášterec nad Ohří	Chomutov	Klášterec nad Ohří	234,0	13	1 134,0	63	1 116,0	62	1 170,0	65	954,0	53	4 608,0	256	4 374,0	243
7077	Klášterec nad Ohří	Chomutov	Klášterec nad Ohří	Chomutov	162,0	9	504,0	28	522,0	29	486,0	27	396,0	22	2 070,0	115	1 908,0	106
7078	Chomutov	Klášterec nad Ohří	Chomutov	Kadaň-Prunéřov	109,8	9	341,6	28	353,8	29	329,4	27	268,4	22	1 403,0	115	1 293,2	106
7078	Chomutov	Klášterec nad Ohří	Kadaň-Prunéřov	Klášterec nad Ohří	127,6	22	527,8	91	527,8	91	533,6	92	435,0	75	2 151,8	371	2 024,2	349
7082	Chomutov	Klášterec nad Ohří	Chomutov	Klášterec nad Ohří	162,0	9	504,0	28	522,0	29	486,0	27	396,0	22	2 070,0	115	1 908,0	106
7088	Most	Kadaň	Most	Kadaň	523,9	13	2 538,9	63	2 498,6	62	2 619,5	65	2 135,9	53	10 316,8	256	9 792,9	243
17601	Klášterec nad Ohří	Kadaň-Prunéřov	Klášterec nad Ohří	Kadaň-Prunéřov	75,4	13	365,4	63	359,6	62	377,0	65	307,4	53	1 484,8	256	1 409,4	243
17605	Klášterec nad Ohří	Kadaň-Prunéřov	Klášterec nad Ohří	Kadaň-Prunéřov	75,4	13	365,4	63	359,6	62	377,0	65	307,4	53	1 484,8	256	1 409,4	243
17607	Klášterec nad Ohří	Kadaň-Prunéřov	Klášterec nad Ohří	Kadaň-Prunéřov	75,4	13	365,4	63	359,6	62	377,0	65	307,4	53	1 484,8	256	1 409,4	243
17608	Kadaň-Prunéřov	Klášterec nad Ohří	Kadaň-Prunéřov	Klášterec nad Ohří	75,4	13	365,4	63	359,6	62	377,0	65	307,4	53	1 484,8	256	1 409,4	243
17610	Kadaň-Prunéřov	Klášterec nad Ohří	Kadaň-Prunéřov	Klášterec nad Ohří	75,4	13	365,4	63	359,6	62	377,0	65	307,4	53	1 484,8	256	1 409,4	243
17613	Klášterec nad Ohří	Kadaň-Prunéřov	Klášterec nad Ohří	Kadaň-Prunéřov	75,4	13	365,4	63	359,6	62	377,0	65	307,4	53	1 484,8	256	1 409,4	243
17614	Kadaň-Prunéřov	Klášterec nad Ohří	Kadaň-Prunéřov	Klášterec nad Ohří	75,4	13	365,4	63	359,6	62	377,0	65	307,4	53	1 484,8	256	1 409,4	243
17615	Klášterec nad Ohří	Kadaň-Prunéřov	Klášterec nad Ohří	Kadaň-Prunéřov	75,4	13	365,4	63	359,6	62	377,0	65	307,4	53	1 484,8	256	1 409,4	243
17616	Kadaň-Prunéřov	Klášterec nad Ohří	Kadaň-Prunéřov	Klášterec nad Ohří	75,4	13	365,4	63	359,6	62	377,0	65	307,4	53	1 484,8	256	1 409,4	243
17617	Klášterec nad Ohří	Kadaň-Prunéřov	Klášterec nad Ohří	Kadaň-Prunéřov	75,4	13	365,4	63	359,6	62	377,0	65	307,4	53	1 484,8	256	1 409,4	243
17618	Kadaň-Prunéřov	Klášterec nad Ohří	Kadaň-Prunéřov	Klášterec nad Ohří	75,4	13	365,4	63	359,6	62	377,0	65	307,4	53	1 484,8	256	1 409,4	243
17619	Klášterec nad Ohří	Kadaň-Prunéřov	Klášterec nad Ohří	Kadaň-Prunéřov	75,4	13	365,4	63	359,6	62	377,0	65	307,4	53	1 484,8	256	1 409,4	243
17620	Kadaň-Prunéřov	Klášterec nad Ohří	Kadaň-Prunéřov	Klášterec nad Ohří	75,4	13	365,4	63	359,6	62	377,0	65	307,4	53	1 484,8	256	1 409,4	243
17621	Klášterec nad Ohří	Kadaň-Prunéřov	Klášterec nad Ohří	Kadaň-Prunéřov	75,4	13	365,4	63	359,6	62	377,0	65	307,4	53	1 484,8	256	1 409,4	243
17622	Kadaň-Prunéřov	Klášterec nad Ohří	Kadaň-Prunéřov	Klášterec nad Ohří	75,4	13	365,4	63	359,6	62	377,0	65	307,4	53	1 484,8	256	1 409,4	243
17623	Klášterec nad Ohří	Kadaň-Prunéřov	Klášterec nad Ohří	Kadaň-Prunéřov	75,4	13	365,4	63	359,6	62	377,0	65	307,4	53	1 484,8	256	1 409,4	243
17680	Jirkov nz	Chomutov	Jirkov nz	Chomutov	75,4	13	365,4	63	359,6	62	377,0	65	307,4	53	1 484,8	256	1 409,4	243
Součet výkonů vlaků ve vlkm					64 502,6		293 195,4		296 313,5		304 313,6		246 626,7		1 204 951,8		1 140 449,2	

Odhad rozsahu objednaného dopravního výkonu dle smlouvy *)

Smlouva: S420C - EMU240 II.

Donátor: Ústecký kraj

*) Odhad výkonu ve vlkm

Číslo vlaku	Výchozí zastávka vlaku	Cílová zastávka vlaku	Začátek smluvního úseku	Konec smluvního úseku	Období 15. 12. 2024 - 31. 12. 2024	
					Odhad výkonu *)	Četnost
1940	Ústí n.L.hl.n.os.n.	Kadaň	Ústí n.L.hl.n.os.n.	Kadaň	528,6	6
1940	Ústí n.L.hl.n.os.n.	Chomutov	Ústí n.L.hl.n.os.n.	Chomutov	632,7	9
1941	Chomutov	Ústí n.L.hl.n.os.n.	Chomutov	Ústí n.L.hl.n.os.n.	632,7	9
1942	Ústí n.L.hl.n.os.n.	Chomutov	Ústí n.L.hl.n.os.n.	Chomutov	632,7	9
1943	Kadaň	Ústí n.L.hl.n.os.n.	Kadaň	Ústí n.L.hl.n.os.n.	528,6	6
1944	Ústí n.L.hl.n.os.n.	Klášterec nad Ohří	Ústí n.L.hl.n.os.n.	Klášterec nad Ohří	794,7	9
1945	Kadaň předměstí	Ústí n.L.hl.n.os.n.	Kadaň předměstí	Ústí n.L.hl.n.os.n.	798,3	9
1946	Ústí n.L.hl.n.os.n.	Klášterec nad Ohří	Ústí n.L.hl.n.os.n.	Klášterec nad Ohří	794,7	9
1947	Klášterec nad Ohří	Ústí n.L.hl.n.os.n.	Klášterec nad Ohří	Ústí n.L.hl.n.os.n.	794,7	9
1948	Ústí n.L.hl.n.os.n.	Klášterec nad Ohří	Ústí n.L.hl.n.os.n.	Klášterec nad Ohří	794,7	9
1949	Chomutov	Ústí n.L.hl.n.os.n.	Chomutov	Ústí n.L.hl.n.os.n.	632,7	9
1950	Ústí n.L.hl.n.os.n.	Klášterec nad Ohří	Ústí n.L.hl.n.os.n.	Klášterec nad Ohří	794,7	9
1951	Klášterec nad Ohří	Ústí n.L.hl.n.os.n.	Klášterec nad Ohří	Ústí n.L.hl.n.os.n.	794,7	9
1953	Klášterec nad Ohří	Ústí n.L.hl.n.os.n.	Klášterec nad Ohří	Ústí n.L.hl.n.os.n.	794,7	9
1955	Klášterec nad Ohří	Most	Klášterec nad Ohří	Most	364,5	9
1970	Lovosice	Ústí n.L.hl.n.os.n.	Lovosice	Ústí n.L.hl.n.os.n.	196,2	9
1971	Ústí n.L.hl.n.os.n.	Lovosice	Ústí n.L.hl.n.os.n.	Lovosice	196,2	9
1972	Roudnice nad Labem	Ústí n.L.hl.n.os.n.	Roudnice nad Labem	Ústí n.L.hl.n.os.n.	644,8	16
1973	Ústí n.L.hl.n.os.n.	Roudnice nad Labem	Ústí n.L.hl.n.os.n.	Roudnice nad Labem	644,8	16
1977	Děčín hl.n.	Lovosice	Děčín hl.n.	Ústí n.L.hl.n.os.n.	228,0	10
1977	Děčín hl.n.	Lovosice	Děčín hl.n.	Lovosice	267,6	6
5276	Ústí n.L.hl.n.os.n.	Děčín st.hr.	Ústí n.L.hl.n.os.n.	Děčín st.hr.	136,8	4
5277	Děčín st.hr.	Ústí n.L.hl.n.os.n.	Děčín st.hr.	Ústí n.L.hl.n.os.n.	136,8	4
6400	Lysá nad Labem	Ústí nad Labem západ	hr.VUSC 0200/0420 06	Ústí nad Labem západ	464,4	9
6401	Ústí nad Labem západ	Kolín	Ústí nad Labem západ	hr.VUSC 0200/0420 06	464,4	9
6402	Nymburk hl.n.	Ústí nad Labem západ	hr.VUSC 0200/0420 06	Ústí nad Labem západ	464,4	9
6402	Lysá nad Labem	Ústí nad Labem západ	hr.VUSC 0200/0420 06	Ústí nad Labem západ	412,8	8
6403	Ústí nad Labem západ	Lysá nad Labem	Ústí nad Labem západ	hr.VUSC 0200/0420 06	877,2	17
6404	Nymburk hl.n.	Ústí nad Labem západ	hr.VUSC 0200/0420 06	Ústí nad Labem západ	464,4	9
6405	Ústí nad Labem západ	Lysá nad Labem	Ústí nad Labem západ	hr.VUSC 0200/0420 06	464,4	9
6406	Lysá nad Labem	Ústí nad Labem západ	hr.VUSC 0200/0420 06	Ústí nad Labem západ	877,2	17
6407	Ústí nad Labem západ	Litoměřice dolní n.	Ústí nad Labem západ	Litoměřice město z	227,7	9
6407	Ústí nad Labem západ	Lysá nad Labem	Ústí nad Labem západ	hr.VUSC 0200/0420 06	412,8	8
6408	Lysá nad Labem	Ústí nad Labem západ	hr.VUSC 0200/0420 06	Ústí nad Labem západ	877,2	17
6409	Ústí nad Labem západ	Lysá nad Labem	Ústí nad Labem západ	hr.VUSC 0200/0420 06	877,2	17
6410	Lysá nad Labem	Ústí nad Labem západ	hr.VUSC 0200/0420 06	Ústí nad Labem západ	877,2	17
6411	Ústí nad Labem západ	Lysá nad Labem	Ústí nad Labem západ	hr.VUSC 0200/0420 06	877,2	17
6412	Lysá nad Labem	Ústí nad Labem západ	hr.VUSC 0200/0420 06	Ústí nad Labem západ	877,2	17
6413	Ústí nad Labem západ	Lysá nad Labem	Ústí nad Labem západ	hr.VUSC 0200/0420 06	877,2	17
6414	Lysá nad Labem	Ústí nad Labem západ	hr.VUSC 0200/0420 06	Ústí nad Labem západ	877,2	17
6415	Ústí nad Labem západ	Lysá nad Labem	Ústí nad Labem západ	hr.VUSC 0200/0420 06	877,2	17
6416	Lysá nad Labem	Ústí nad Labem západ	hr.VUSC 0200/0420 06	Ústí nad Labem západ	877,2	17
6417	Ústí nad Labem západ	Lysá nad Labem	Ústí nad Labem západ	hr.VUSC 0200/0420 06	877,2	17
6418	Lysá nad Labem	Ústí nad Labem západ	hr.VUSC 0200/0420 06	Ústí nad Labem západ	825,6	16
6419	Ústí nad Labem západ	Lysá nad Labem	Ústí nad Labem západ	hr.VUSC 0200/0420 06	825,6	16
6420	Litoměřice dolní n.	Ústí nad Labem západ	Litoměřice město z	Ústí nad Labem západ	227,7	9
6421	Děčín hl.n.	Ústí n.L.-Střekov	Děčín hl.n.	Ústí n.L.-Střekov	249,3	9
6422	Litoměřice dolní n.	Ústí nad Labem západ	Litoměřice město z	Ústí nad Labem západ	227,7	9
6423	Ústí n.L.-Střekov	Litoměřice dolní n.	Ústí n.L.-Střekov	Litoměřice město z	209,7	9
6424	Litoměřice dolní n.	Ústí nad Labem západ	Litoměřice město z	Ústí nad Labem západ	227,7	9
6425	Ústí nad Labem západ	Litoměřice dolní n.	Ústí nad Labem západ	Litoměřice město z	227,7	9
6426	Litoměřice dolní n.	Ústí nad Labem západ	Litoměřice město z	Ústí nad Labem západ	227,7	9
6427	Ústí nad Labem západ	Litoměřice dolní n.	Ústí nad Labem západ	Litoměřice město z	227,7	9
6428	Litoměřice dolní n.	Ústí nad Labem západ	Litoměřice město z	Ústí nad Labem západ	227,7	9
6429	Ústí nad Labem západ	Litoměřice dolní n.	Ústí nad Labem západ	Litoměřice město z	227,7	9
6430	Mělník	Ústí nad Labem západ	Mělník	Ústí nad Labem západ	982,4	16
6431	Ústí nad Labem západ	Mělník	Ústí nad Labem západ	hr.VUSC 0200/0420 06	464,4	9
6432	Litoměřice dolní n.	Ústí nad Labem západ	Litoměřice město z	Ústí nad Labem západ	227,7	9
6433	Ústí nad Labem západ	Mělník	Ústí nad Labem západ	Mělník	982,4	16
6455	Ústí nad Labem západ	Štětí	Ústí nad Labem západ	Štětí	426,6	9
6456	Štětí	Ústí nad Labem západ	Štětí	Ústí nad Labem západ	426,6	9

Číslo vlaku	Výchozí zastávka vlaku	Cílová zastávka vlaku	Začátek smluvního úseku	Konec smluvního úseku	Období 15. 12. 2024 - 31. 12. 2024	
					Odhad výkonu *)	Četnost
6457	Ústí nad Labem západ	Štětí	Ústí nad Labem západ	Štětí	426,6	9
6458	Štětí	Ústí nad Labem západ	Štětí	Ústí nad Labem západ	426,6	9
6850	Děčín hl.n.	Ústí n.L.hl.n.os.n.	Děčín hl.n.	Ústí n.L.hl.n.os.n.	182,4	8
6852	Ústí n.L.hl.n.os.n.	Litvínov	Ústí n.L.hl.n.os.n.	Litvínov	338,4	9
6858	Ústí n.L.hl.n.os.n.	Litvínov	Ústí n.L.hl.n.os.n.	Litvínov	338,4	9
6859	Litvínov	Ústí n.L.hl.n.os.n.	Litvínov	Ústí n.L.hl.n.os.n.	338,4	9
6864	Ústí n.L.hl.n.os.n.	Litvínov	Ústí n.L.hl.n.os.n.	Litvínov	338,4	9
6865	Litvínov	Ústí n.L.hl.n.os.n.	Litvínov	Ústí n.L.hl.n.os.n.	338,4	9
6870	Ústí n.L.hl.n.os.n.	Litvínov	Ústí n.L.hl.n.os.n.	Litvínov	338,4	9
6871	Ústí n.L.hl.n.os.n.	Děčín hl.n.	Ústí n.L.hl.n.os.n.	Děčín hl.n.	205,2	9
6873	Litvínov	Ústí n.L.hl.n.os.n.	Litvínov	Ústí n.L.hl.n.os.n.	338,4	9
6876	Děčín hl.n.	Litvínov	Děčín hl.n.	Litvínov	543,6	9
6879	Litvínov	Děčín hl.n.	Litvínov	Děčín hl.n.	543,6	9
6885	Litvínov	Ústí n.L.hl.n.os.n.	Litvínov	Ústí n.L.hl.n.os.n.	338,4	9
6928	Praha M.n.-dvorana	Děčín hl.n.	Ústí n.L.hl.n.os.n.	Děčín hl.n.	100,8	5
6930	Hněvice	Děčín hl.n.	Hněvice	Děčín hl.n.	650,7	9
6931	Lovosice	Hněvice	Lovosice	Hněvice	249,3	9
6940	Roudnice nad Labem	Ústí n.L.hl.n.os.n.	Roudnice nad Labem	Ústí n.L.hl.n.os.n.	644,8	16
6941	Děčín hl.n.	Roudnice nad Labem	Děčín hl.n.	Roudnice nad Labem	567,9	9
6942	Roudnice nad Labem	Ústí n.L.hl.n.os.n.	Roudnice nad Labem	Ústí n.L.hl.n.os.n.	362,7	9
6959	Ústí n.L.hl.n.os.n.	Roudnice nad Labem	Ústí n.L.hl.n.os.n.	Roudnice nad Labem	644,8	16
6964	Ústí n.L.hl.n.os.n.	Děčín hl.n.	Ústí n.L.hl.n.os.n.	Děčín hl.n.	205,2	9
6966	Ústí n.L.hl.n.os.n.	Děčín hl.n.	Ústí n.L.hl.n.os.n.	Děčín hl.n.	205,2	9
6968	Ústí n.L.hl.n.os.n.	Děčín hl.n.	Ústí n.L.hl.n.os.n.	Děčín hl.n.	260,6	13
6969	Děčín hl.n.	Ústí n.L.hl.n.os.n.	Děčín hl.n.	Ústí n.L.hl.n.os.n.	159,6	7
7014	Klášterec nad Ohří	Cheb	Klášterec nad Ohří	hr.VUSC 0410/0420 01	67,9	7
7014	Klášterec nad Ohří	Karlovy Vary	Klášterec nad Ohří	hr.VUSC 0410/0420 01	9,7	1
7050	Chomutov	Karlovy Vary	Chomutov	hr.VUSC 0410/0420 01	415,5	15
7051	Karlovy Vary	Chomutov	hr.VUSC 0410/0420 01	Chomutov	221,6	8
7052	Kadaň-Prunéřov	Karlovy Vary	Kadaň-Prunéřov	hr.VUSC 0410/0420 01	139,5	9
7053	Karlovy Vary	Kadaň-Prunéřov	hr.VUSC 0410/0420 01	Kadaň-Prunéřov	139,5	9
7065	Loket nz	Chomutov	hr.VUSC 0410/0420 01	Chomutov	415,5	15
7070	Chomutov	Klášterec nad Ohří	Chomutov	Klášterec nad Ohří	162,0	9
7071	Klášterec nad Ohří	Chomutov	Klášterec nad Ohří	Chomutov	144,0	8
7072	Chomutov	Klášterec nad Ohří	Chomutov	Klášterec nad Ohří	162,0	9
7073	Klášterec nad Ohří	Chomutov	Klášterec nad Ohří	Chomutov	162,0	9
7074	Chomutov	Klášterec nad Ohří	Chomutov	Klášterec nad Ohří	144,0	8
7074	Kadaň-Prunéřov	Klášterec nad Ohří	Kadaň-Prunéřov	Klášterec nad Ohří	52,2	9
7075	Klášterec nad Ohří	Chomutov	Klášterec nad Ohří	Chomutov	144,0	8
7076	Chomutov	Klášterec nad Ohří	Chomutov	Klášterec nad Ohří	162,0	9
7077	Klášterec nad Ohří	Chomutov	Klášterec nad Ohří	Chomutov	144,0	8
7078	Kadaň-Prunéřov	Klášterec nad Ohří	Kadaň-Prunéřov	Klášterec nad Ohří	52,2	9
7078	Chomutov	Klášterec nad Ohří	Chomutov	Klášterec nad Ohří	144,0	8
7082	Chomutov	Klášterec nad Ohří	Chomutov	Klášterec nad Ohří	144,0	8
7088	Most	Kadaň	Most	Kadaň	362,7	9
17601	Klášterec nad Ohří	Kadaň-Prunéřov	Klášterec nad Ohří	Kadaň-Prunéřov	52,2	9
17605	Klášterec nad Ohří	Kadaň-Prunéřov	Klášterec nad Ohří	Kadaň-Prunéřov	52,2	9
17607	Klášterec nad Ohří	Kadaň-Prunéřov	Klášterec nad Ohří	Kadaň-Prunéřov	52,2	9
17608	Kadaň-Prunéřov	Klášterec nad Ohří	Kadaň-Prunéřov	Klášterec nad Ohří	52,2	9
17610	Kadaň-Prunéřov	Klášterec nad Ohří	Kadaň-Prunéřov	Klášterec nad Ohří	52,2	9
17613	Klášterec nad Ohří	Kadaň-Prunéřov	Klášterec nad Ohří	Kadaň-Prunéřov	52,2	9
17614	Kadaň-Prunéřov	Klášterec nad Ohří	Kadaň-Prunéřov	Klášterec nad Ohří	52,2	9
17615	Klášterec nad Ohří	Kadaň-Prunéřov	Klášterec nad Ohří	Kadaň-Prunéřov	52,2	9
17616	Kadaň-Prunéřov	Klášterec nad Ohří	Kadaň-Prunéřov	Klášterec nad Ohří	52,2	9
17617	Klášterec nad Ohří	Kadaň-Prunéřov	Klášterec nad Ohří	Kadaň-Prunéřov	52,2	9
17618	Kadaň-Prunéřov	Klášterec nad Ohří	Kadaň-Prunéřov	Klášterec nad Ohří	52,2	9
17619	Klášterec nad Ohří	Kadaň-Prunéřov	Klášterec nad Ohří	Kadaň-Prunéřov	52,2	9
17620	Kadaň-Prunéřov	Klášterec nad Ohří	Kadaň-Prunéřov	Klášterec nad Ohří	52,2	9
17621	Klášterec nad Ohří	Kadaň-Prunéřov	Klášterec nad Ohří	Kadaň-Prunéřov	52,2	9
17622	Kadaň-Prunéřov	Klášterec nad Ohří	Kadaň-Prunéřov	Klášterec nad Ohří	52,2	9
17623	Klášterec nad Ohří	Kadaň-Prunéřov	Klášterec nad Ohří	Kadaň-Prunéřov	52,2	9
17680	Jirkov nz	Chomutov	Jirkov nz	Chomutov	52,2	9
Součet výkonů vlaků ve vlkm					47 471,0	

Rozsah objednaného dopravního výkonu dle smlouvy *)

Smlouva: S420SvC SV vlaky EMU 240 II.

Donátor: Ústecký kraj

*) výkon ve vlkm

Číslo vlaku	Výchozí zastávka vlaku	Cílová zastávka vlaku	Začátek smluvního úseku	Konec smluvního úseku	10. - 31. 12. 2023		1. čtvrtletí 2024		2. čtvrtletí 2024		3. čtvrtletí 2024		01. 10. - 14. 12. 2024		Celkem 10. 12. 2023 - 14. 12. 2024		01. 01. - 14. 12. 2024	
					Výkon *)	Četnost	Výkon *)	Četnost	Výkon *)	Četnost	Výkon *)	Četnost	Výkon *)	Četnost	Výkon *)	Četnost	Výkon *)	Četnost
5278	Litoměřice dolní n.	Dresden Hbf	Litoměřice dolní n.	Litoměřice město z	0,0	0	3,6	3	36,0	30	31,2	26	14,4	12	85,2	71	85,2	71
5279	Dresden Hbf	Litoměřice dolní n.	Litoměřice město z	Litoměřice dolní n.	0,0	0	3,6	3	36,0	30	31,2	26	14,4	12	85,2	71	85,2	71
6407	Ústí nad Labem západ	Lysá nad Labem	Litoměřice město z	Litoměřice dolní n.	15,6	13	75,6	63	74,4	62	78,0	65	63,6	53	307,2	256	291,6	243
6420	Litoměřice dolní n.	Ústí nad Labem západ	Litoměřice dolní n.	Litoměřice město z	15,6	13	75,6	63	74,4	62	78,0	65	63,6	53	307,2	256	291,6	243
6422	Litoměřice dolní n.	Ústí nad Labem západ	Litoměřice dolní n.	Litoměřice město z	15,6	13	75,6	63	74,4	62	78,0	65	63,6	53	307,2	256	291,6	243
6423	Ústí n.L.-Střekov	Litoměřice dolní n.	Litoměřice město z	Litoměřice dolní n.	15,6	13	75,6	63	74,4	62	78,0	65	63,6	53	307,2	256	291,6	243
6424	Litoměřice dolní n.	Ústí nad Labem západ	Litoměřice dolní n.	Litoměřice město z	15,6	13	75,6	63	74,4	62	78,0	65	63,6	53	307,2	256	291,6	243
6425	Ústí nad Labem západ	Litoměřice dolní n.	Litoměřice město z	Litoměřice dolní n.	15,6	13	75,6	63	74,4	62	78,0	65	63,6	53	307,2	256	291,6	243
6426	Litoměřice dolní n.	Ústí nad Labem západ	Litoměřice dolní n.	Litoměřice město z	15,6	13	75,6	63	74,4	62	78,0	65	63,6	53	307,2	256	291,6	243
6427	Ústí nad Labem západ	Litoměřice dolní n.	Litoměřice město z	Litoměřice dolní n.	15,6	13	75,6	63	74,4	62	78,0	65	63,6	53	307,2	256	291,6	243
6428	Litoměřice dolní n.	Ústí nad Labem západ	Litoměřice dolní n.	Litoměřice město z	15,6	13	75,6	63	74,4	62	78,0	65	63,6	53	307,2	256	291,6	243
6429	Ústí nad Labem západ	Litoměřice dolní n.	Litoměřice město z	Litoměřice dolní n.	15,6	13	75,6	63	74,4	62	78,0	65	63,6	53	307,2	256	291,6	243
6432	Litoměřice dolní n.	Ústí nad Labem západ	Litoměřice dolní n.	Litoměřice město z	15,6	13	75,6	63	74,4	62	78,0	65	63,6	53	307,2	256	291,6	243
6491	Děčín hl.n.	Litoměřice dolní n.	Děčín hl.n.	Litoměřice dolní n.	678,6	13	3 288,6	63	3 236,4	62	3 393,0	65	2 766,6	53	13 363,2	256	12 684,6	243
6493	Ústí n.L.hl.n.os.n.	Děčín hl.n.	Ústí n.L.hl.n.os.n.	Děčín hl.n.	205,2	9	638,4	28	661,2	29	615,6	27	501,6	22	2 622,0	115	2 416,8	106
6890	Most	Chomutov	Most	Chomutov	67,5	3	292,5	13	337,5	15	292,5	13	247,5	11	1 237,5	55	1 170,0	52
6891	Chomutov	Most	Chomutov	Most	67,5	3	292,5	13	337,5	15	315,0	14	225,0	10	1 237,5	55	1 170,0	52
6895	Klášterec nad Ohří	Chomutov	Klášterec nad Ohří	Chomutov	234,0	13	1 134,0	63	1 116,0	62	1 170,0	65	954,0	53	4 608,0	256	4 374,0	243
6896	Ústí nad Labem západ	Děčín hl.n.	Ústí nad Labem západ	Děčín hl.n.	310,7	13	1 505,7	63	1 481,8	62	1 553,5	65	1 266,7	53	6 118,4	256	5 807,7	243
6991	Děčín hl.n.	Ústí n.L.hl.n.os.n.	Děčín hl.n.	Ústí n.L.hl.n.os.n.	91,2	4	68,4	3	661,2	29	615,6	27	364,8	16	1 801,2	79	1 710,0	75
6992	Ústí n.L.hl.n.os.n.	Děčín hl.n.	Ústí n.L.hl.n.os.n.	Děčín hl.n.	91,2	4	0,0	0	0,0	0	0,0	0	114,0	5	205,2	9	114,0	5
6993	Děčín hl.n.	Lovosice	Děčín hl.n.	Lovosice	133,8	3	579,8	13	669,0	15	624,4	14	446,0	10	2 453,0	55	2 319,2	52
6994	Ústí n.L.hl.n.os.n.	Děčín hl.n.	Ústí n.L.hl.n.os.n.	Děčín hl.n.	0,0	0	68,4	3	661,2	29	615,6	27	250,8	11	1 596,0	70	1 596,0	70
7091	Chomutov	Jirkov nz	Chomutov	Jirkov nz	75,4	13	365,4	63	359,6	62	377,0	65	307,4	53	1 484,8	256	1 409,4	243
17694	Kadaň-Prunéřov	Klášterec nad Ohří	Kadaň-Prunéřov	Klášterec nad Ohří	75,4	13	365,4	63	359,6	62	377,0	65	307,4	53	1 484,8	256	1 409,4	243
17695	Klášterec nad Ohří	Kadaň-Prunéřov	Klášterec nad Ohří	Kadaň-Prunéřov	75,4	13	365,4	63	359,6	62	377,0	65	307,4	53	1 484,8	256	1 409,4	243
17697	Klášterec nad Ohří	Chomutov	Klášterec nad Ohří	Chomutov	234,0	13	1 134,0	63	1 116,0	62	1 170,0	65	954,0	53	4 608,0	256	4 374,0	243
17698	Chomutov	Klášterec nad Ohří	Chomutov	Klášterec nad Ohří	234,0	13	1 134,0	63	1 116,0	62	1 170,0	65	954,0	53	4 608,0	256	4 374,0	243
Součet výkonů vlaků ve vlkm					2 745,5		12 071,3		13 363,0		13 586,6		10 695,6		52 462,0		49 716,5	

Odhad rozsahu objednaného dopravního výkonu dle smlouvy *)

Smlouva: S420SvC SV vlaky EMU 240 II.

Donátor: Ústecký kraj

*) Odhad výkonu ve vlkm

Číslo vlaku	Výchozí zastávka vlaku	Cílová zastávka vlaku	Začátek smluvního úseku	Konec smluvního úseku	Období 15. 12. 2024 - 31. 12. 2024	
					Odhad výkonu *)	Četnost
6407	Ústí nad Labem západ	Litoměřice dolní n.	Litoměřice město z	Litoměřice dolní n.	10,8	9
6420	Litoměřice dolní n.	Ústí nad Labem západ	Litoměřice dolní n.	Litoměřice město z	10,8	9
6422	Litoměřice dolní n.	Ústí nad Labem západ	Litoměřice dolní n.	Litoměřice město z	10,8	9
6423	Ústí n.L.-Střekov	Litoměřice dolní n.	Litoměřice město z	Litoměřice dolní n.	10,8	9
6424	Litoměřice dolní n.	Ústí nad Labem západ	Litoměřice dolní n.	Litoměřice město z	10,8	9
6425	Ústí nad Labem západ	Litoměřice dolní n.	Litoměřice město z	Litoměřice dolní n.	10,8	9
6426	Litoměřice dolní n.	Ústí nad Labem západ	Litoměřice dolní n.	Litoměřice město z	10,8	9
6427	Ústí nad Labem západ	Litoměřice dolní n.	Litoměřice město z	Litoměřice dolní n.	10,8	9
6428	Litoměřice dolní n.	Ústí nad Labem západ	Litoměřice dolní n.	Litoměřice město z	10,8	9
6429	Ústí nad Labem západ	Litoměřice dolní n.	Litoměřice město z	Litoměřice dolní n.	10,8	9
6432	Litoměřice dolní n.	Ústí nad Labem západ	Litoměřice dolní n.	Litoměřice město z	10,8	9
6491	Děčín hl.n.	Litoměřice dolní n.	Děčín hl.n.	Litoměřice dolní n.	469,8	9
6493	Ústí n.L.hl.n.os.n.	Děčín hl.n.	Ústí n.L.hl.n.os.n.	Děčín hl.n.	182,4	8
6890	Most	Chomutov	Most	Chomutov	45,0	2
6891	Chomutov	Most	Chomutov	Most	67,5	3
6895	Klášterec nad Ohří	Chomutov	Klášterec nad Ohří	Chomutov	162,0	9
6896	Ústí nad Labem západ	Děčín hl.n.	Ústí nad Labem západ	Děčín hl.n.	215,1	9
6991	Děčín hl.n.	Ústí n.L.hl.n.os.n.	Děčín hl.n.	Ústí n.L.hl.n.os.n.	91,2	4
6992	Ústí n.L.hl.n.os.n.	Děčín hl.n.	Ústí n.L.hl.n.os.n.	Děčín hl.n.	91,2	4
6993	Děčín hl.n.	Lovosice	Děčín hl.n.	Lovosice	133,8	3
7091	Chomutov	Jirkov nz	Chomutov	Jirkov nz	52,2	9
17694	Kadaň-Prunéřov	Klášterec nad Ohří	Kadaň-Prunéřov	Klášterec nad Ohří	52,2	9
17695	Klášterec nad Ohří	Kadaň-Prunéřov	Klášterec nad Ohří	Kadaň-Prunéřov	52,2	9
17697	Klášterec nad Ohří	Chomutov	Klášterec nad Ohří	Chomutov	162,0	9
17698	Chomutov	Klášterec nad Ohří	Chomutov	Klášterec nad Ohří	162,0	9
Součet výkonů vlaků ve vlkm					2 057,4	

Smlouva - název	Číslo vlaku	Ze stanice - název	Do stanice - název	Plánované provozní složení vlaku (abecedně)	Označení vlakové jednotky / soupravy	Označení záložní vlakové jednotky / soupravy
SV vlaky Ústecký kraj EMU+ROP	5278	Litoměřice dolní n.	Litoměřice město z	80/642+80/642	I	-
SV vlaky Ústecký kraj EMU+ROP	5279	Litoměřice město z	Litoměřice dolní n.	80/642+80/642	I	-
SV vlaky Ústecký kraj EMU+ROP	6407	Litoměřice město z	Litoměřice dolní n.	54/163+54/Bdmtee275+54/Bdmtee281+54/Bdmtee281	B	-
SV vlaky Ústecký kraj EMU+ROP	6420	Litoměřice dolní n.	Litoměřice město z	54/163+54/Bdmtee275+54/Bdmtee281+54/Bdmtee281	B	-
SV vlaky Ústecký kraj EMU+ROP	6422	Litoměřice dolní n.	Litoměřice město z	54/162+54/Bdmtee265+54/Bdmtee266+54/Bfhpvee295	C	-
SV vlaky Ústecký kraj EMU+ROP	6423	Litoměřice město z	Litoměřice dolní n.	54/162+54/Bdmtee265+54/Bdmtee266+54/Bfhpvee295	C	-
SV vlaky Ústecký kraj EMU+ROP	6424	Litoměřice dolní n.	Litoměřice město z	54/162+54/Bdmtee265+54/Bdmtee266+54/Bfhpvee295	C	-
SV vlaky Ústecký kraj EMU+ROP	6425	Litoměřice město z	Litoměřice dolní n.	54/162+54/Bdmtee265+54/Bdmtee266+54/Bfhpvee295	C	-
SV vlaky Ústecký kraj EMU+ROP	6426	Litoměřice dolní n.	Litoměřice město z	54/163+54/Bdmtee275+54/Bdmtee281+54/Bdmtee281	B	-
SV vlaky Ústecký kraj EMU+ROP	6427	Litoměřice město z	Litoměřice dolní n.	54/362+54/Bdmtee275+54/Bdmtee281+54/Bdmtee281	B	-
SV vlaky Ústecký kraj EMU+ROP	6428	Litoměřice dolní n.	Litoměřice město z	54/362+54/Bdmtee275+54/Bdmtee281+54/Bdmtee281	B	-
SV vlaky Ústecký kraj EMU+ROP	6429	Litoměřice město z	Litoměřice dolní n.	54/162+54/Bdmtee265+54/Bdmtee266+54/Bfhpvee295	C	-
SV vlaky Ústecký kraj EMU+ROP	6432	Litoměřice dolní n.	Litoměřice město z	54/162+54/Bdmtee265+54/Bdmtee266+54/Bfhpvee295	C	-
SV vlaky Ústecký kraj EMU+ROP	6491	Děčín hl.n.	Litoměřice dolní n.	54/163+54/Bdmtee275+54/Bdmtee281+54/Bdmtee281	B	-
SV vlaky Ústecký kraj EMU+ROP	6493	Ústí n.L.hl.n.os.n.	Děčín hl.n.	54/163+54/Bdmtee275+54/Bdmtee281+54/Bdmtee281	B	-
SV vlaky Ústecký kraj EMU+ROP	6493	Ústí n.L.hl.n.os.n.	Děčín hl.n.	54/362+54/Bdmtee275+54/Bdmtee281+54/Bdmtee281	B	-
SV vlaky Ústecký kraj EMU+ROP	6890	Most	Chomutov	54/362+54/Bdmtee275+54/Bdmtee281+54/Bdmtee281	B	-
SV vlaky Ústecký kraj EMU+ROP	6891	Chomutov	Most	54/362+54/Bdmtee275+54/Bdmtee281+54/Bdmtee281	B	-
SV vlaky Ústecký kraj EMU+ROP	6895	Klášterec nad Ohří	Chomutov	54/362+54/Bdmtee275+54/Bdmtee281+54/Bdmtee281	B	-
SV vlaky Ústecký kraj EMU+ROP	6896	Ústí nad Labem západ	Děčín hl.n.	54/162+54/Bdmtee265+54/Bdmtee266+54/Bfhpvee295	C	-
SV vlaky Ústecký kraj EMU+ROP	6991	Děčín hl.n.	Ústí n.L.hl.n.os.n.	54/371+54/B249+54/B249+54/B249+54/B249+54/B249+54/B249+54/B249+54/B249+54/B249+54/B249	J	-
SV vlaky Ústecký kraj EMU+ROP	6991	Děčín hl.n.	Ústí n.L.hl.n.os.n.	54/371+54/B249+54/B249+54/B249+54/B249+54/BDs449	H	-
SV vlaky Ústecký kraj EMU+ROP	6992	Ústí n.L.hl.n.os.n.	Děčín hl.n.	54/371+54/B249+54/B249+54/B249+54/B249+54/B249+54/B249+54/B249+54/B249+54/B249+54/B249	J	-
SV vlaky Ústecký kraj EMU+ROP	6993	Děčín hl.n.	Lovosice	54/162+54/B249+54/Bee272+54/Bee272	G	-
SV vlaky Ústecký kraj EMU+ROP	6993	Děčín hl.n.	Lovosice	54/162+54/Bee272+54/Bee272+54/Bee272	G	-
SV vlaky Ústecký kraj EMU+ROP	6994	Ústí n.L.hl.n.os.n.	Děčín hl.n.	54/371+54/B249+54/B249+54/B249+54/B249+54/BDs449	H	-
SV vlaky Ústecký kraj EMU+ROP	7091	Chomutov	Jirkov nz	54/814+54/914	K	-
SV vlaky Ústecký kraj EMU+ROP	17694	Kadaň-Prunéřov	Klášterec nad Ohří	54/814+54/914	K	-
SV vlaky Ústecký kraj EMU+ROP	17695	Klášterec nad Ohří	Kadaň-Prunéřov	54/814+54/914	K	-
SV vlaky Ústecký kraj EMU+ROP	17697	Klášterec nad Ohří	Chomutov	54/814+54/914	K	-
SV vlaky Ústecký kraj EMU+ROP	17698	Chomutov	Klášterec nad Ohří	54/814+54/914	K	-
Ústecký kraj EMU+ROP	1940	Chomutov	Kadaň	54/362+54/Bdmtee275+54/Bdmtee281+54/Bdmtee281	B	B, C
Ústecký kraj EMU+ROP	1940	Ústí n.L.hl.n.os.n.	Chomutov	54/163+54/Bdmtee275+54/Bdmtee281+54/Bdmtee281	B	B, C
Ústecký kraj EMU+ROP	1940	Ústí n.L.hl.n.os.n.	Chomutov	54/362+54/Bdmtee275+54/Bdmtee281+54/Bdmtee281	B	B, C
Ústecký kraj EMU+ROP	1941	Chomutov	Ústí n.L.hl.n.os.n.	54/163+54/Bdmtee275+54/Bdmtee281+54/Bdmtee281	B	B, C
Ústecký kraj EMU+ROP	1942	Ústí n.L.hl.n.os.n.	Chomutov	54/162+54/Bdmtee265+54/Bdmtee266+54/Bfhpvee295	C	C, B

Smlouva - název	Číslo vlaku	Ze stanice - název	Do stanice - název	Plánované provozní složení vlaku (abecedně)	Označení vlakové jednotky / soupravy	Označení záložní vlakové jednotky / soupravy
Ústecký kraj EMU+ROP	1943	Kadaň	Ústí n.L.hl.n.os.n.	54/362+54/Bdmtee275+54/Bdmtee281+54/Bdmtee281	B	B, C
Ústecký kraj EMU+ROP	1944	Ústí n.L.hl.n.os.n.	Klášterec nad Ohří	54/362+54/Bdmtee275+54/Bdmtee281+54/Bdmtee281	B	B, C
Ústecký kraj EMU+ROP	1945	Kadaň předměstí	Ústí n.L.hl.n.os.n.	54/362+54/Bdmtee275+54/Bdmtee281+54/Bdmtee281	B	B, C
Ústecký kraj EMU+ROP	1946	Ústí n.L.hl.n.os.n.	Klášterec nad Ohří	54/362+54/Bdmtee275+54/Bdmtee281+54/Bdmtee281	B	B, C
Ústecký kraj EMU+ROP	1947	Klášterec nad Ohří	Ústí n.L.hl.n.os.n.	54/362+54/Bdmtee275+54/Bdmtee281+54/Bdmtee281	B	B, C
Ústecký kraj EMU+ROP	1948	Ústí n.L.hl.n.os.n.	Klášterec nad Ohří	54/362+54/Bdmtee275+54/Bdmtee281+54/Bdmtee281	B	B, C
Ústecký kraj EMU+ROP	1949	Chomutov	Ústí n.L.hl.n.os.n.	54/162+54/Bdmtee265+54/Bdmtee266+54/Bfhpvee295	C	C, B
Ústecký kraj EMU+ROP	1950	Ústí n.L.hl.n.os.n.	Klášterec nad Ohří	54/362+54/Bdmtee275+54/Bdmtee281+54/Bdmtee281	B	B, C
Ústecký kraj EMU+ROP	1951	Klášterec nad Ohří	Ústí n.L.hl.n.os.n.	54/362+54/Bdmtee275+54/Bdmtee281+54/Bdmtee281	B	B, C
Ústecký kraj EMU+ROP	1953	Klášterec nad Ohří	Ústí n.L.hl.n.os.n.	54/362+54/Bdmtee275+54/Bdmtee281+54/Bdmtee281	B	B, C
Ústecký kraj EMU+ROP	1955	Klášterec nad Ohří	Most	54/362+54/Bdmtee275+54/Bdmtee281+54/Bdmtee281	B	B, C
Ústecký kraj EMU+ROP	1970	Lovosice	Ústí n.L.hl.n.os.n.	54/162+54/Bdmtee265+54/Bdmtee266+54/Bfhpvee295	C	C, B
Ústecký kraj EMU+ROP	1971	Ústí n.L.hl.n.os.n.	Lovosice	54/162+54/Bdmtee265+54/Bdmtee266+54/Bfhpvee295	C	C, B
Ústecký kraj EMU+ROP	1972	Roudnice nad Labem	Ústí n.L.hl.n.os.n.	54/162+54/Bdmtee265+54/Bdmtee266+54/Bfhpvee295	C	C, B
Ústecký kraj EMU+ROP	1973	Ústí n.L.hl.n.os.n.	Roudnice nad Labem	54/162+54/Bdmtee265+54/Bdmtee266+54/Bfhpvee295	C	C, B
Ústecký kraj EMU+ROP	1977	Děčín hl.n.	Lovosice	54/162+54/B249+54/Bee272+54/Bee272	G	G
Ústecký kraj EMU+ROP	1977	Děčín hl.n.	Lovosice	54/162+54/Bee272+54/Bee272+54/Bee272	G	G
Ústecký kraj EMU+ROP	1977	Děčín hl.n.	Lovosice	54/071+54/471+54/971	D	D
Ústecký kraj EMU+ROP	5274	Ústí n.L.hl.n.os.n.	Děčín st.hr.	54/371+54/B249+54/B249+54/B249+54/B249+54/BDs449	H	H
Ústecký kraj EMU+ROP	5275	Děčín st.hr.	Ústí n.L.hl.n.os.n.	54/371+54/B249+54/B249+54/B249+54/B249+54/BDs449	H	H
Ústecký kraj EMU+ROP	5276	Ústí n.L.hl.n.os.n.	Děčín st.hr.	54/371+54/B249+54/B249+54/B249+54/B249+54/B249+54/B249+54/B249+54/B249+54/B249+54/B249	J	J
Ústecký kraj EMU+ROP	5277	Děčín st.hr.	Ústí n.L.hl.n.os.n.	54/371+54/B249+54/B249+54/B249+54/B249+54/B249+54/B249+54/B249+54/B249+54/B249+54/B249	J	J
Ústecký kraj EMU+ROP	5278	Litoměřice město z	Děčín st.hr.	80/642+80/642	I	I, K
Ústecký kraj EMU+ROP	5279	Děčín st.hr.	Litoměřice město z	80/642+80/642	I	I, K
Ústecký kraj EMU+ROP	6400	Lysá nad Labem	Ústí nad Labem západ	54/162+54/Bdmtee265+54/Bdmtee266+54/Bfhpvee295	C	C, B
Ústecký kraj EMU+ROP	6400	Lysá nad Labem	Ústí nad Labem západ	54/162+54/Bdmtee265+54/Bdmtee266+54/Bfhpvee295	C	C, B
Ústecký kraj EMU+ROP	6401	Ústí nad Labem západ	Kolín	54/163+54/Bdmtee275+54/Bdmtee281+54/Bdmtee281	B	B, C
Ústecký kraj EMU+ROP	6401	Ústí nad Labem západ	Kolín	54/163+54/Bdmtee275+54/Bdmtee281+54/Bdmtee281	B	B, C
Ústecký kraj EMU+ROP	6402	Lysá nad Labem	Ústí nad Labem západ	54/163+54/Bdmtee275+54/Bdmtee281+54/Bdmtee281	B	B, C
Ústecký kraj EMU+ROP	6402	Lysá nad Labem	Ústí nad Labem západ	54/162+54/Bdmtee265+54/Bdmtee266+54/Bfhpvee295	C	C, B
Ústecký kraj EMU+ROP	6402	Lysá nad Labem	Ústí nad Labem západ	54/163+54/Bdmtee275+54/Bdmtee281+54/Bdmtee281	B	B, C
Ústecký kraj EMU+ROP	6402	Lysá nad Labem	Ústí nad Labem západ	54/162+54/Bdmtee265+54/Bdmtee266+54/Bfhpvee295	C	C, B
Ústecký kraj EMU+ROP	6403	Ústí nad Labem západ	Lysá nad Labem	54/162+54/Bdmtee265+54/Bdmtee266+54/Bfhpvee295	C	C, B
Ústecký kraj EMU+ROP	6403	Ústí nad Labem západ	Lysá nad Labem	54/162+54/Bdmtee265+54/Bdmtee266+54/Bfhpvee295	C	C, B
Ústecký kraj EMU+ROP	6404	Nymburk hl.n.	Ústí nad Labem západ	54/362+54/Bdmtee275+54/Bdmtee281+54/Bdmtee281	B	B, C
Ústecký kraj EMU+ROP	6404	Nymburk hl.n.	Ústí nad Labem západ	54/362+54/Bdmtee275+54/Bdmtee281+54/Bdmtee281	B	B, C

Smlouva - název	Číslo vlaku	Ze stanice - název	Do stanice - název	Plánované provozní složení vlaku (abecedně)	Označení vlakové jednotky / soupravy	Označení záložní vlakové jednotky / soupravy
Ústecký kraj EMU+ROP	6405	Ústí nad Labem západ	Lysá nad Labem	54/162+54/Bdmtee265+54/Bdmtee266+54/Bfhpvee295	C	C, B
Ústecký kraj EMU+ROP	6405	Ústí nad Labem západ	Lysá nad Labem	54/162+54/Bdmtee265+54/Bdmtee266+54/Bfhpvee295	C	C, B
Ústecký kraj EMU+ROP	6406	Lysá nad Labem	Ústí nad Labem západ	54/162+54/Bdmtee265+54/Bdmtee266+54/Bfhpvee295	C	C, B
Ústecký kraj EMU+ROP	6406	Lysá nad Labem	Ústí nad Labem západ	54/162+54/Bdmtee265+54/Bdmtee266+54/Bfhpvee295	C	C, B
Ústecký kraj EMU+ROP	6407	Litoměřice dolní n.	Lysá nad Labem	54/162+54/Bdmtee265+54/Bdmtee266+54/Bfhpvee295	C	C, B
Ústecký kraj EMU+ROP	6407	Litoměřice dolní n.	Lysá nad Labem	54/162+54/Bdmtee265+54/Bdmtee266+54/Bfhpvee295	C	C, B
Ústecký kraj EMU+ROP	6407	Litoměřice město z	Litoměřice dolní n.	54/162+54/Bdmtee265+54/Bdmtee266+54/Bfhpvee295	C	C, B
Ústecký kraj EMU+ROP	6407	Ústí nad Labem západ	Litoměřice město z	54/162+54/Bdmtee265+54/Bdmtee266+54/Bfhpvee295	C	C, B
Ústecký kraj EMU+ROP	6407	Ústí nad Labem západ	Litoměřice město z	54/163+54/Bdmtee275+54/Bdmtee281+54/Bdmtee281	B	B, C
Ústecký kraj EMU+ROP	6408	Lysá nad Labem	Ústí nad Labem západ	54/162+54/Bdmtee265+54/Bdmtee266+54/Bfhpvee295	C	C, B
Ústecký kraj EMU+ROP	6408	Lysá nad Labem	Ústí nad Labem západ	54/162+54/Bdmtee265+54/Bdmtee266+54/Bfhpvee295	C	C, B
Ústecký kraj EMU+ROP	6409	Ústí nad Labem západ	Lysá nad Labem	54/162+54/Bdmtee265+54/Bdmtee266+54/Bfhpvee295	C	C, B
Ústecký kraj EMU+ROP	6409	Ústí nad Labem západ	Lysá nad Labem	54/362+54/Bdmtee275+54/Bdmtee281+54/Bdmtee281	B	B, C
Ústecký kraj EMU+ROP	6409	Ústí nad Labem západ	Lysá nad Labem	54/162+54/Bdmtee265+54/Bdmtee266+54/Bfhpvee295	C	C, B
Ústecký kraj EMU+ROP	6409	Ústí nad Labem západ	Lysá nad Labem	54/362+54/Bdmtee275+54/Bdmtee281+54/Bdmtee281	B	B, C
Ústecký kraj EMU+ROP	6410	Lysá nad Labem	Ústí nad Labem západ	54/362+54/Bdmtee275+54/Bdmtee281+54/Bdmtee281	B	B, C
Ústecký kraj EMU+ROP	6410	Lysá nad Labem	Ústí nad Labem západ	54/162+54/Bdmtee265+54/Bdmtee266+54/Bfhpvee295	C	C, B
Ústecký kraj EMU+ROP	6410	Lysá nad Labem	Ústí nad Labem západ	54/362+54/Bdmtee275+54/Bdmtee281+54/Bdmtee281	B	B, C
Ústecký kraj EMU+ROP	6410	Lysá nad Labem	Ústí nad Labem západ	54/162+54/Bdmtee265+54/Bdmtee266+54/Bfhpvee295	C	C, B
Ústecký kraj EMU+ROP	6411	Ústí nad Labem západ	Lysá nad Labem	54/162+54/Bdmtee265+54/Bdmtee266+54/Bfhpvee295	C	C, B
Ústecký kraj EMU+ROP	6411	Ústí nad Labem západ	Lysá nad Labem	54/162+54/Bdmtee265+54/Bdmtee266+54/Bfhpvee295	C	C, B
Ústecký kraj EMU+ROP	6412	Lysá nad Labem	Ústí nad Labem západ	54/162+54/Bdmtee265+54/Bdmtee266+54/Bfhpvee295	C	C, B
Ústecký kraj EMU+ROP	6412	Lysá nad Labem	Ústí nad Labem západ	54/162+54/Bdmtee265+54/Bdmtee266+54/Bfhpvee295	C	C, B
Ústecký kraj EMU+ROP	6413	Ústí nad Labem západ	Lysá nad Labem	54/162+54/Bdmtee265+54/Bdmtee266+54/Bfhpvee295	C	C, B
Ústecký kraj EMU+ROP	6413	Ústí nad Labem západ	Lysá nad Labem	54/162+54/Bdmtee265+54/Bdmtee266+54/Bfhpvee295	C	C, B
Ústecký kraj EMU+ROP	6414	Lysá nad Labem	Ústí nad Labem západ	54/162+54/Bdmtee265+54/Bdmtee266+54/Bfhpvee295	C	C, B
Ústecký kraj EMU+ROP	6414	Lysá nad Labem	Ústí nad Labem západ	54/162+54/Bdmtee265+54/Bdmtee266+54/Bfhpvee295	C	C, B
Ústecký kraj EMU+ROP	6415	Ústí nad Labem západ	Lysá nad Labem	54/162+54/Bdmtee265+54/Bdmtee266+54/Bfhpvee295	C	C, B
Ústecký kraj EMU+ROP	6415	Ústí nad Labem západ	Lysá nad Labem	54/162+54/Bdmtee265+54/Bdmtee266+54/Bfhpvee295	C	C, B
Ústecký kraj EMU+ROP	6416	Lysá nad Labem	Ústí nad Labem západ	54/162+54/Bdmtee265+54/Bdmtee266+54/Bfhpvee295	C	C, B
Ústecký kraj EMU+ROP	6416	Lysá nad Labem	Ústí nad Labem západ	54/162+54/Bdmtee265+54/Bdmtee266+54/Bfhpvee295	C	C, B
Ústecký kraj EMU+ROP	6417	Ústí nad Labem západ	Lysá nad Labem	54/162+54/Bdmtee265+54/Bdmtee266+54/Bfhpvee295	C	C, B
Ústecký kraj EMU+ROP	6417	Ústí nad Labem západ	Lysá nad Labem	54/362+54/Bdmtee275+54/Bdmtee281+54/Bdmtee281	B	B, C
Ústecký kraj EMU+ROP	6417	Ústí nad Labem západ	Lysá nad Labem	54/162+54/Bdmtee265+54/Bdmtee266+54/Bfhpvee295	C	C, B
Ústecký kraj EMU+ROP	6417	Ústí nad Labem západ	Lysá nad Labem	54/362+54/Bdmtee275+54/Bdmtee281+54/Bdmtee281	B	B, C
Ústecký kraj EMU+ROP	6418	Lysá nad Labem	Ústí nad Labem západ	54/362+54/Bdmtee275+54/Bdmtee281+54/Bdmtee281	B	B, C

Smlouva - název	Číslo vlaku	Ze stanice - název	Do stanice - název	Plánované provozní složení vlaku (abecedně)	Označení vlakové jednotky / soupravy	Označení záložní vlakové jednotky / soupravy
Ústecký kraj EMU+ROP	6418	Lysá nad Labem	Ústí nad Labem západ	54/162+54/Bdmtee265+54/Bdmtee266+54/Bfhpvee295	C	C, B
Ústecký kraj EMU+ROP	6418	Lysá nad Labem	Ústí nad Labem západ	54/362+54/Bdmtee275+54/Bdmtee281+54/Bdmtee281	B	B, C
Ústecký kraj EMU+ROP	6418	Lysá nad Labem	Ústí nad Labem západ	54/162+54/Bdmtee265+54/Bdmtee266+54/Bfhpvee295	C	C, B
Ústecký kraj EMU+ROP	6419	Ústí nad Labem západ	Lysá nad Labem	54/162+54/Bdmtee265+54/Bdmtee266+54/Bfhpvee295	C	C, B
Ústecký kraj EMU+ROP	6419	Ústí nad Labem západ	Lysá nad Labem	54/162+54/Bdmtee265+54/Bdmtee266+54/Bfhpvee295	C	C, B
Ústecký kraj EMU+ROP	6420	Litoměřice město z	Ústí nad Labem západ	54/163+54/Bdmtee275+54/Bdmtee281+54/Bdmtee281	B	B, C
Ústecký kraj EMU+ROP	6421	Děčín hl.n.	Ústí n.L.-Střekov	54/162+54/Bdmtee265+54/Bdmtee266+54/Bfhpvee295	C	C, B
Ústecký kraj EMU+ROP	6422	Litoměřice město z	Ústí nad Labem západ	54/162+54/Bdmtee265+54/Bdmtee266+54/Bfhpvee295	C	C, B
Ústecký kraj EMU+ROP	6423	Ústí n.L.-Střekov	Litoměřice město z	54/162+54/Bdmtee265+54/Bdmtee266+54/Bfhpvee295	C	C, B
Ústecký kraj EMU+ROP	6424	Litoměřice město z	Ústí nad Labem západ	54/162+54/Bdmtee265+54/Bdmtee266+54/Bfhpvee295	C	C, B
Ústecký kraj EMU+ROP	6425	Ústí nad Labem západ	Litoměřice město z	54/162+54/Bdmtee265+54/Bdmtee266+54/Bfhpvee295	C	C, B
Ústecký kraj EMU+ROP	6426	Litoměřice město z	Ústí nad Labem západ	54/163+54/Bdmtee275+54/Bdmtee281+54/Bdmtee281	B	B, C
Ústecký kraj EMU+ROP	6427	Ústí nad Labem západ	Litoměřice město z	54/362+54/Bdmtee275+54/Bdmtee281+54/Bdmtee281	B	B, C
Ústecký kraj EMU+ROP	6428	Litoměřice město z	Ústí nad Labem západ	54/362+54/Bdmtee275+54/Bdmtee281+54/Bdmtee281	B	B, C
Ústecký kraj EMU+ROP	6429	Ústí nad Labem západ	Litoměřice město z	54/162+54/Bdmtee265+54/Bdmtee266+54/Bfhpvee295	C	C, B
Ústecký kraj EMU+ROP	6430	Mělník	Ústí nad Labem západ	54/162+54/Bdmtee265+54/Bdmtee266+54/Bfhpvee295	C	C, B
Ústecký kraj EMU+ROP	6430	Mělník	Ústí nad Labem západ	54/162+54/Bdmtee265+54/Bdmtee266+54/Bfhpvee295	C	C, B
Ústecký kraj EMU+ROP	6431	Ústí nad Labem západ	Mělník	54/162+54/Bdmtee265+54/Bdmtee266+54/Bfhpvee295	C	C, B
Ústecký kraj EMU+ROP	6431	Ústí nad Labem západ	Mělník	54/162+54/Bdmtee265+54/Bdmtee266+54/Bfhpvee295	C	C, B
Ústecký kraj EMU+ROP	6432	Litoměřice město z	Ústí nad Labem západ	54/162+54/Bdmtee265+54/Bdmtee266+54/Bfhpvee295	C	C, B
Ústecký kraj EMU+ROP	6433	Ústí nad Labem západ	Mělník	54/162+54/Bdmtee265+54/Bdmtee266+54/Bfhpvee295	C	C, B
Ústecký kraj EMU+ROP	6433	Ústí nad Labem západ	Mělník	54/362+54/Bdmtee275+54/Bdmtee281+54/Bdmtee281	B	B, C
Ústecký kraj EMU+ROP	6433	Ústí nad Labem západ	Mělník	54/162+54/Bdmtee265+54/Bdmtee266+54/Bfhpvee295	C	C, B
Ústecký kraj EMU+ROP	6433	Ústí nad Labem západ	Mělník	54/362+54/Bdmtee275+54/Bdmtee281+54/Bdmtee281	B	B, C
Ústecký kraj EMU+ROP	6455	Ústí nad Labem západ	Štětí	54/162+54/Bdmtee265+54/Bdmtee266+54/Bfhpvee295	C	C, B
Ústecký kraj EMU+ROP	6456	Štětí	Ústí nad Labem západ	54/162+54/Bdmtee265+54/Bdmtee266+54/Bfhpvee295	C	C, B
Ústecký kraj EMU+ROP	6457	Ústí nad Labem západ	Štětí	54/162+54/Bdmtee265+54/Bdmtee266+54/Bfhpvee295	C	C, B
Ústecký kraj EMU+ROP	6458	Štětí	Ústí nad Labem západ	54/162+54/Bdmtee265+54/Bdmtee266+54/Bfhpvee295	C	C, B
Ústecký kraj EMU+ROP	6850	Děčín hl.n.	Ústí n.L.hl.n.os.n.	54/163+54/Bdmtee275+54/Bdmtee281+54/Bdmtee281	B	B, C
Ústecký kraj EMU+ROP	6852	Ústí n.L.hl.n.os.n.	Litvínov	54/162+54/Bdmtee265+54/Bdmtee266+54/Bfhpvee295	C	C, K
Ústecký kraj EMU+ROP	6858	Ústí n.L.hl.n.os.n.	Litvínov	54/162+54/Bdmtee265+54/Bdmtee266+54/Bfhpvee295	C	C, K
Ústecký kraj EMU+ROP	6859	Litvínov	Ústí n.L.hl.n.os.n.	54/162+54/Bdmtee265+54/Bdmtee266+54/Bfhpvee295	C	C, K
Ústecký kraj EMU+ROP	6864	Ústí n.L.hl.n.os.n.	Litvínov	54/162+54/Bdmtee265+54/Bdmtee266+54/Bfhpvee295	C	C, K
Ústecký kraj EMU+ROP	6865	Litvínov	Ústí n.L.hl.n.os.n.	54/162+54/Bdmtee265+54/Bdmtee266+54/Bfhpvee295	C	C, K
Ústecký kraj EMU+ROP	6870	Ústí n.L.hl.n.os.n.	Litvínov	54/162+54/Bdmtee265+54/Bdmtee266+54/Bfhpvee295	C	C, K
Ústecký kraj EMU+ROP	6871	Ústí n.L.hl.n.os.n.	Děčín hl.n.	54/163+54/Bdmtee275+54/Bdmtee281+54/Bdmtee281	B	B, C

Smlouva - název	Číslo vlaku	Ze stanice - název	Do stanice - název	Plánované provozní složení vlaku (abecedně)	Označení vlakové jednotky / soupravy	Označení záložní vlakové jednotky / soupravy
Ústecký kraj EMU+ROP	6873	Litvínov	Ústí n.L.hl.n.os.n.	54/162+54/Bdmtee265+54/Bdmtee266+54/Bfhpvee295	C	C, K
Ústecký kraj EMU+ROP	6876	Děčín hl.n.	Litvínov	54/162+54/Bdmtee265+54/Bdmtee266+54/Bfhpvee295	C	C, K
Ústecký kraj EMU+ROP	6879	Litvínov	Děčín hl.n.	54/162+54/Bdmtee265+54/Bdmtee266+54/Bfhpvee295	C	C, K
Ústecký kraj EMU+ROP	6885	Litvínov	Ústí n.L.hl.n.os.n.	54/162+54/Bdmtee265+54/Bdmtee266+54/Bfhpvee295	C	C, K
Ústecký kraj EMU+ROP	6928	Kralupy nad Vltavou	Mojžíř z	54/071+54/471+54/971	D	D
Ústecký kraj EMU+ROP	6928	Mojžíř z	Děčín hl.n.	54/071+54/471+54/971	D	D
Ústecký kraj EMU+ROP	6930	Hněvice	Děčín hl.n.	54/162+54/B249+54/Bee272+54/Bee272	G	G
Ústecký kraj EMU+ROP	6930	Hněvice	Děčín hl.n.	54/162+54/Bee272+54/Bee272+54/Bee272	G	G
Ústecký kraj EMU+ROP	6931	Lovosice	Hněvice	54/162+54/B249+54/Bee272+54/Bee272	G	G
Ústecký kraj EMU+ROP	6931	Lovosice	Hněvice	54/162+54/Bee272+54/Bee272+54/Bee272	G	G
Ústecký kraj EMU+ROP	6940	Roudnice nad Labem	Ústí n.L.hl.n.os.n.	54/162+54/Bdmtee265+54/Bdmtee266+54/Bfhpvee295	C	C, B, K
Ústecký kraj EMU+ROP	6941	Děčín hl.n.	Roudnice nad Labem	54/362+54/Bdmtee275+54/Bdmtee281+54/Bdmtee281	B	B, C
Ústecký kraj EMU+ROP	6942	Roudnice nad Labem	Ústí n.L.hl.n.os.n.	54/362+54/Bdmtee275+54/Bdmtee281+54/Bdmtee281	B	B, C
Ústecký kraj EMU+ROP	6959	Ústí n.L.hl.n.os.n.	Roudnice nad Labem	54/162+54/Bdmtee265+54/Bdmtee266+54/Bfhpvee295	C	C, B, K
Ústecký kraj EMU+ROP	6964	Ústí n.L.hl.n.os.n.	Děčín hl.n.	54/163+54/Bdmtee275+54/Bdmtee281+54/Bdmtee281	B	B, C
Ústecký kraj EMU+ROP	6964	Ústí n.L.hl.n.os.n.	Děčín hl.n.	54/362+54/Bdmtee275+54/Bdmtee281+54/Bdmtee281	B	B, C
Ústecký kraj EMU+ROP	6966	Ústí n.L.hl.n.os.n.	Děčín hl.n.	54/162+54/Aee152+54/BDs449+54/Bee272+54/Bee272+54/Bee272+54/Bee272	G	G
Ústecký kraj EMU+ROP	6966	Ústí n.L.hl.n.os.n.	Děčín hl.n.	54/162+54/Bdmtee265+54/Bdmtee266+54/Bfhpvee295	C	C, B, K
Ústecký kraj EMU+ROP	6968	Neštěmice z	Děčín hl.n.	54/162+54/Aee152+54/BDs449+54/Bee272+54/Bee272+54/Bee272+54/Bee272	G	G
Ústecký kraj EMU+ROP	6968	Neštěmice z	Děčín hl.n.	54/071+54/471+54/971	D	D
Ústecký kraj EMU+ROP	6968	Ústí n.L.hl.n.os.n.	Neštěmice z	54/162+54/Aee152+54/BDs449+54/Bee272+54/Bee272+54/Bee272+54/Bee272	G	G
Ústecký kraj EMU+ROP	6968	Ústí n.L.hl.n.os.n.	Neštěmice z	54/071+54/471+54/971	D	D
Ústecký kraj EMU+ROP	6969	Děčín hl.n.	Ústí n.L.hl.n.os.n.	54/162+54/Bdmtee265+54/Bdmtee266+54/Bfhpvee295	C	C, B, K
Ústecký kraj EMU+ROP	7014	Klášterec nad Ohří	Karlovy Vary	54/814+54/914	K	K, F
Ústecký kraj EMU+ROP	7050	Chomutov	Karlovy Vary	54/810	F	F
Ústecký kraj EMU+ROP	7051	Karlovy Vary	Klášterec nad Ohří	54/814+54/914	K	K, F
Ústecký kraj EMU+ROP	7051	Klášterec nad Ohří	Chomutov	54/814+54/914	K	K, F
Ústecký kraj EMU+ROP	7051	Karlovy Vary	Klášterec nad Ohří	54/814+54/914	K	K, F
Ústecký kraj EMU+ROP	7052	Kadaň-Prunéřov	Karlovy Vary	54/814+54/914	K	K,F
Ústecký kraj EMU+ROP	7053	Karlovy Vary	Kadaň-Prunéřov	54/814+54/914	K	K, F
Ústecký kraj EMU+ROP	7053	Karlovy Vary	Kadaň-Prunéřov	54/814+54/914	K	K, F
Ústecký kraj EMU+ROP	7065	Karlovy Vary	Chomutov	54/810	F	F
Ústecký kraj EMU+ROP	7065	Karlovy Vary	Chomutov	54/810	F	F
Ústecký kraj EMU+ROP	7070	Chomutov	Klášterec nad Ohří	54/814+54/914	K	K, F
Ústecký kraj EMU+ROP	7071	Klášterec nad Ohří	Chomutov	54/814+54/914	K	K, F
Ústecký kraj EMU+ROP	7072	Chomutov	Klášterec nad Ohří	54/362+54/Bdmtee275+54/Bdmtee281+54/Bdmtee281	B	B, C

Smlouva - název	Číslo vlaku	Ze stanice - název	Do stanice - název	Plánované provozní složení vlaku (abecedně)	Označení vlakové jednotky / soupravy	Označení záložní vlakové jednotky / soupravy
Ústecký kraj EMU+ROP	7073	Klášterec nad Ohří	Chomutov	54/814+54/914	K	K, F
Ústecký kraj EMU+ROP	7074	Chomutov	Kadaň-Prunéřov	54/814+54/914	K	K, F
Ústecký kraj EMU+ROP	7074	Kadaň-Prunéřov	Klášterec nad Ohří	54/814+54/914	K	K, F
Ústecký kraj EMU+ROP	7075	Klášterec nad Ohří	Chomutov	54/814+54/914	K	K, F
Ústecký kraj EMU+ROP	7076	Chomutov	Klášterec nad Ohří	54/814+54/914	K	K, F
Ústecký kraj EMU+ROP	7077	Klášterec nad Ohří	Chomutov	54/814+54/914	K	K, F
Ústecký kraj EMU+ROP	7078	Chomutov	Kadaň-Prunéřov	54/814+54/914	K	K, F
Ústecký kraj EMU+ROP	7078	Kadaň-Prunéřov	Klášterec nad Ohří	54/814+54/914	K	K, F
Ústecký kraj EMU+ROP	7082	Chomutov	Klášterec nad Ohří	54/814+54/914	K	K, F
Ústecký kraj EMU+ROP	7088	Most	Kadaň	54/362+54/Bdmtee275+54/Bdmtee281+54/Bdmtee281	B	B, C
Ústecký kraj EMU+ROP	17601	Klášterec nad Ohří	Kadaň-Prunéřov	54/814+54/914	K	K, F
Ústecký kraj EMU+ROP	17605	Klášterec nad Ohří	Kadaň-Prunéřov	54/814+54/914	K	K, F
Ústecký kraj EMU+ROP	17607	Klášterec nad Ohří	Kadaň-Prunéřov	54/814+54/914	K	K, F
Ústecký kraj EMU+ROP	17608	Kadaň-Prunéřov	Klášterec nad Ohří	54/814+54/914	K	K, F
Ústecký kraj EMU+ROP	17610	Kadaň-Prunéřov	Klášterec nad Ohří	54/814+54/914	K	K, F
Ústecký kraj EMU+ROP	17613	Klášterec nad Ohří	Kadaň-Prunéřov	54/814+54/914	K	K, F
Ústecký kraj EMU+ROP	17614	Kadaň-Prunéřov	Klášterec nad Ohří	54/814+54/914	K	K, F
Ústecký kraj EMU+ROP	17615	Klášterec nad Ohří	Kadaň-Prunéřov	54/814+54/914	K	K, F
Ústecký kraj EMU+ROP	17616	Kadaň-Prunéřov	Klášterec nad Ohří	54/814+54/914	K	K, F
Ústecký kraj EMU+ROP	17617	Klášterec nad Ohří	Kadaň-Prunéřov	54/814+54/914	K	K, F
Ústecký kraj EMU+ROP	17618	Kadaň-Prunéřov	Klášterec nad Ohří	54/814+54/914	K	K, F
Ústecký kraj EMU+ROP	17619	Klášterec nad Ohří	Kadaň-Prunéřov	54/814+54/914	K	K, F
Ústecký kraj EMU+ROP	17620	Kadaň-Prunéřov	Klášterec nad Ohří	54/814+54/914	K	K, F
Ústecký kraj EMU+ROP	17621	Klášterec nad Ohří	Kadaň-Prunéřov	54/814+54/914	K	K, F
Ústecký kraj EMU+ROP	17622	Kadaň-Prunéřov	Klášterec nad Ohří	54/814+54/914	K	K, F
Ústecký kraj EMU+ROP	17623	Klášterec nad Ohří	Kadaň-Prunéřov	54/814+54/914	K	K, F
Ústecký kraj EMU+ROP	17680	Jirkov nz	Chomutov	54/814+54/914	K	K, F

Standardy kvality a bezpečnosti, které je **Dopravce** povinen zajistit:

VOZIDLO

- zajistit, že drážní vozidla používaná k plnění této smlouvy mohou být v České republice dle obecně závazných právních předpisů provozována ve veřejné osobní drážní dopravě;
- zajistit bezzávadný (tj. vlak by neměl vykazovat žádné závady dle přílohy č. 2B této smlouvy) a včasný (ve smyslu článku č. 9 smlouvy) odjezd vlaku z výchozí stanice každého vlaku;
- zveřejnit ve vozidlech telefonní čísla pro nouzová volání;
- zároveň však **Dopravce** nenese odpovědnost za poškození, která vzniknou násilně působením třetí osoby. **Objednatel** však během své kontrolní činnosti nemusí být o skutečnosti, kdy závadový stav vznikl působením třetí osoby informován. V takovém případě je postupováno řádně dle **článku č. 11** smlouvy. Pokud však **Dopravce** ve lhůtě určené pro podání vyjádření v těchto případech objednateli poskytne záznam o vzniku závady (vlastní Hlášení o závadách, popř. záznam PČR), nebude **Objednatelem** za takové porušení smlouvy vyměřena smluvní sankce. **Dopravce** má zároveň povinnost společně s poskytnutím záznamu o vzniku poškození sdělit **Objednateli** termín odstranění závadového stavu, který však musí být přiměřený k míře poškození a úsilí, které lze po **Dopravci** při odstranění poškození oprávněně požadovat.
- **Dopravce** je oprávněn k plnění této **Smlouvy** využít následující vozidla/vlakové jednotky/soupravy:

Označení vozidla/vlakové jednotky/soupravy	Složení vlakové soupravy/jednotky	Charakteristiky vozidla/vlakové soupravy/jednotky									
		nízkopodlažnost	rychlost alespoň 120 km/h	měrný trakční výkon alespoň 10 kW/t	klimatizace	WC	elektronický vnitřní info systém (vizuální i akustický)	elektronický vnější info systém (vizuální)	WiFi	zásuvky pro napájení drobné elektroniky 230V/50Hz ~ / USB	možnost spřažení do soupravy (týká se pouze jednotek a motorových vozů)
A	640	ano	ano	ano	ano	ano	ano	ano	ano	ano	ano
B	HV[2)]+Bdmtee/B/Bdt+Bdmtee/B/Bdt+Bdmtee/B/Bdt	ne	ano	ano	ne	ano	ne	ne	ne	ne	0
C	HV[2)]+Bdmtee/Bdt+Bdmtee/Bdt+Bfhpvee	ano[1)]	ano	ano	ano[1)]	ano	ano[1)]	ano[1)]	ne	ne	0
D	471	ano	ano	ano	ano	ano	ano	ano	ano	ne	ano

E	844	ano	ano	ano	ano	ano	ano	ano	ano	ano	ano
F	810	ne	ne	ne	ne	ano	ne	ne	ne	ne	ano
G	HV[2)]+Bee/B+Bee/B+Bee/B (alespoň)	ne	ano	ano	ne	ano	ne	ne	ne	ne	0
H	371+4xB+BDs	ne	ano	ano	ne	ano	ne	ne	ne	ne	0
I	642 DB	ano	ano	ano	ano	ano	ano	ano	ne	ne	ano
J	371+10xB	ne	ano	ano	ne	ano	ne	ne	ne	ne	0
K	814	ano	ne	ne	ne	ano	ano	ano	ne	ne	ano

1) pouze Bfhpvee

2) HV … jakékoliv vhodné hnací vozidlo např. 162, 163, 362 atd.

PERSONÁL

- zajistit, že personál **Dopravce** bude zajišťovat odbavování cestujících vlastním přenosným elektronickým odbavovacím systémem v souladu s **přílohou č. 6** této smlouvy
- zajistit, že pro tisk jízdních dokladů dle této smlouvy bude používán vlastní papír **Dopravce** s ochrannými prvky alespoň dle **přílohy č. 6** této smlouvy, případně s lepšími ochrannými prvky. **Dopravce** se současně zavazuje, že jím využívaný papír a jeho ochranné prvky budou odpovídat nejlepší možné kvalitě papíru a ochranných prvků používaných **Dopravcem** v rámci České republiky;
- členové vlakového doprovodu musí hovořit plynně česky (případně slovensky) a dále pak anglickým, popř. německým jazykem alespoň na úrovni A1 dle Společného evropského referenčního rámce (SERR);
- členové vlakového doprovodu, kteří v rámci své pracovní činnosti přicházejí do styku s cestujícími, musí být proškoleni pro jednání v krizových situacích
- členové vlakového doprovodu musí být označeni jako osoby pro styk s cestující veřejností; musí ve vztahu k cestujícím dodržovat normy slušného chování a musí být schopni poskytnout cestujícím informace o spojení veřejnou dopravou v rámci České republiky;
- při prodeji jízdních dokladů dle **Tarifu DÚK** či **Tarifu SJT** ve vlaku může být účtována cena jízdného zvýšená o přirážku za odbavení ve vlaku pouze za předpokladu, že **Tarif DÚK** či **Tarif SJT** takový postup umožní;

NÁHRADNÍ AUTOBUSOVÁ DOPRAVA

- při plánované výlukové činnosti s nahrazováním **Vlaků** náhradní autobusovou dopravou je **Dopravce** povinen použít vozidla splňující následující parametry:
    - vozidla budou bezpečná, zákonným způsobem pojištěná a dle příslušných právních předpisů schválená;
    - vozidlo musí být ve svém technickém průkazu označeno jako „bus“;
    - stáří vozidel není výslovně stanoveno, avšak vozidla musí splňovat požadavky dle této přílohy uvedené dále (ukazatele č. 603 až 607);

- **Dopravce** je povinen při zajišťování náhradní autobusové dopravy zajistit přistavení vozidel řádně (tj. vozidla splňují ukazatele č. 601 až 607 uvedené dále) a včas (tj. tak, aby byl dodržen čas odjezdu NAD z výchozí stanice uvedený ve výlukovém jízdním řádu, pokud je takový zpracován);
- při plánování výlukových opatření spojených s využitím náhradní autobusové dopravy musí **Dopravce** dbát na to, aby trasa prostředku NAD byla stanovena bez zbytečných zájezdů a časově pokud možno co nejkratší a byl tak omezen dopad do přesnosti jízdního řádu **Vlaku** na úseku trasy nepostihnuté výlukovou činností;
- prostředkem NAD musí být obslouženy všechny zastávky nahrazovaného spoje;
- zastávky prostředku NAD nemusí být místně totožné se zastávkou nahrazovaného spoje, a to však pouze v případě, kdy se takové řešení jeví jako účelné (např. při zájezdech prostředku NAD k železniční stanici, která se nachází mimo trasu NAD); takové řešení je však nutné předem s **Objednatelem** projednat a odsouhlasit;
- uvedená vozidla je **Dopravce** povinen využít i v případě mimořádných událostí, ledaže by příslušný dopravce NAD odmítl z jakéhokoliv důvodu uvedené zajistit. Stejně tak lze využít vozidla nesplňující výše uvedené požadavky v případě, kdy není v silách nasmlouvaného dopravce uvedené zajistit ve vlastní kompetenci. Omezení použití takovýchto vozidel při plánovaných výlukách je v **Dopravce** povinen prokázat.
- **Smluvní strany** se dohodly, že při řešení operativního nasazení náhradní dopravy v případě nedostupnosti je prioritním zájmem zajištění odvozu cestujících vozidly, která splňují zákonné předpoklady pro bezpečný provoz před dodržením podmínek dle ukazatelů č. 603 až 607 uvedených dále v případě nemožnosti obsloužit vybrané zastávky vlakové dopravy zajištěným vozidlem (např. není možný vjezd autobusu z důvodu zákazu vjezdu, nemožnosti otočení se, hmotnostního limitu pozemní komunikace, výškového omezení apod.

STANIČNÍ SERVIS

- musí být zřízeno a provozováno zákaznické centrum – pokladní přepážka – zajišťující prodej veškerých jízdních dokladů a poskytování informací o cestování veřejnou dopravou v ČR (vyhledávání spojení, informace o ceně jízdního apod.). Zákaznické centrum – pokladní přepážka musí být zřízena v žst. Litoměřice horní nádraží. Provozní doba zákaznického centra – pokladní přepážky je stanovena následovně:

Název stanice	Otvírací doba vnitrostátní pokladny*)			Otvírací doba mezinárodní pokladny*)			Vybavení stanice
	pracovní dny	sobota	neděle	pracovní dny	sobota	neděle	
Děčín hlavní nádraží	00:1503:30 -- 01:3023	1503:30 -- 01:3023	503:30 -- 01:3023	03:30 -- 01:3023	503:30 -- 01:3023	503:30 -- 01:3023	Ú: ano Č: ne / pouze prostory pro cest. klaprám A3-V/8, DL-P/2, DL-3V/5
Chomutov	02:25 - 00:00	02:25 - 00:45	02:25 - 00:15	02:25 - 00:00	02:25 - 00:45	02:25 - 00:15	Ú: ano Č: ne / pouze prostory pro cest. klaprám A4-V/6, A3-V/1
Most	03:50 - 22:30	04:25 - 22:30	04:25 - 22:30	03:50 - 22:30	04:25 - 22:30	04:25 - 22:30	Ú: ano Č: ne / pouze prostory pro cest. klaprám A4-V/6, A3-V/1, DL-3V/5
Teplice v Čechách	03:40 - 22:55	04:35 - 22:55	04:35 - 22:55	03:40 - 22:55	04:35 - 22:55	04:35 - 22:55	Ú: ano Č: ano + prostory pro cest. klaprám A4-V/5, DL-P/2, DL-3V/5
Ústí nad Labem hlavní nádraží	03:30 - 01:00	03:30 - 01:00	03:30 - 01:00	03:30 - 01:00	03:30 - 01:00	03:30 - 01:00	Ú: ano Č: ano + prostory pro cest. + Lounge klaprám A3-V/3, DL-3V/5
Litoměřice město	04:35 - 19:30	04:35 - 19:30	04:35 - 19:30	X - X	X - X	X - X	Ú: ano Č: ne / pouze prostory pro cest. klaprám A3-V/3, DL-P/2
Ústí nad Labem západ	05:45 - 16:50	05:45 - 16:50	05:45 - 16:50	X - X	X - X	X - X	Ú: ano Č: ne / pouze prostory pro cest. klaprám A4-V/6, DL-P/2
Bílina	04:55 - 21:30	04:55 - 21:30	04:55 - 21:30	X - X	X - X	X - X	Ú: ano Č: ne / pouze prostory pro cest. klaprám A3-V/4, DL-P/2
Chomutov město	04:55 - 20:20	05:55 - 20:20	05:55 - 20:20	X - X	X - X	X - X	Ú: ne Č: ano klaprám A4-V/6, A3-V/1, DL-P/2
Jirkov zastávka	04:55 - 20:25	05:55 - 20:20	05:55 - 20:20	X - X	X - X	X - X	Ú: ne Č: ne / pouze prostory pro cest. klaprám A4-V/9
Kadaň	05:00 - 16:35	05:25 - 14:15	08:00 - 18:15	X - X	X - X	X - X	Ú: ne Č: ne / pouze prostory pro cest. klaprám A4-V/4, A3-V/1, DL-P/0
Litvínov	04:50 - 16:45	06:10 - 16:30	06:10 - 16:30	X - X	X - X	X - X	Ú: ne Č: ne / pouze prostory pro cest. klaprám A4-V/0, A3-V/0, DL-P/0
Lovosice	03:15 - 01:30	04:00 - 02:00	04:00 - 02:00	06:00 - 17:00	06:00 - 17:00	06:00 - 17:00	Ú: ano Č: ne / pouze prostory pro cest. klaprám A4-V/5, DL-3V/5
Roudnice nad Labem	05:55 - 21:30	05:55 - 21:30	05:55 - 21:30	04:55 - 16:45	04:55 - 16:45	04:55 - 16:45	Ú: ne Č: ne / pouze prostory pro cest. klaprám A4-V/5, DL-P/2
Povrly	06:00 - 14:45	X - X	X - X	X - X	X - X	X - X	Ú: ne Č: ne / pouze prostory pro cest. klaprám A4-V/8, DL-P/2
Klášterec nad Ohří	04:25 - 20:15	05:30 - 20:15	05:30 - 20:15	X - X	X - X	X - X	Ú: ne Č: ne / pouze prostory pro cest. klaprám A4-V/10, DL-P/2
Bohušovice nad Ohří	05:50 - 16:55	05:50 - 16:55	05:50 - 16:55	X - X	X - X	X - X	Ú: ne Č: ne / pouze prostory pro cest. klaprám A4-V/5, DL-P/2
Hněvice	05:40 - 16:53	06:10 - 16:53	06:10 - 16:53	X - X	X - X	X - X	Ú: ne Č: ne / pouze prostory pro cest. klaprám A4-V/6, DL-P/2
Proboštov	05:55 - 13:50	X - X	X - X	X - X	X - X	X - X	Ú: ne Č: ne / pouze prostory pro cest. klaprám A3-V/3, DL-P/2

**) Je-li stanice vybavena pouze mezinárodní pokladnou nebo mezinárodní a vnitrostátní pokladnou, pak v době uzavření vnitrostátní pokladny, zajišťuje odbavení vnitrostátních relací, vč. IDS, mezinárodní pokladna. V informačních systémech Dopravce je při zjišťování informací o otevření vnitrostátní pokladny (např. na www.cd.cz) uvedena vždy delší otvírací doba, tj. otvírací doba mezinárodní pokladny, je-li delší.*

Legenda k vybavení stanic:

Ú - *stanice ne-/vybavena úschovnou zavazadel (dle vysvětlení za zkratkou)*

Č - *stanice ne-/vybavena čekárnou (dle vysvětlení za zkratkou)*

klaprám A3-V/počet *nebo* ***A4-V/počet*** - *klaprám pro materiály o velikosti A3 nebo A4 orientace na výšku / počet možných pozic pro DL*

DL-P/počet - *zásobník na DL materiály u pokladny(-en) / počet možných pozic pro DÚK*

DL-3V/počet - *trojboký stojan "V" na DL materiály / počet možných pozic pro DÚK*

označení ukazatele	název ukazatele	popis ukazatele	smluvní sankce						možnost opakování	uplatnitelnost na vozidlo/vlakovou jednotku/soupravu	vyloučení ukazatele
			50 Kč	500 Kč	1 000 Kč	2 000 Kč	5 000 Kč	10 000 Kč			
1	**VNĚJŠÍ A VNITŘNÍ VZHLED VOZIDLA**										
101	jednotný vzhled (lak, polep)	vozidlo je jednotného vzhledu v nátěru (polepu) dle Objednatele						●	za vozidlo a kalendářní den	X	102
102	jednotnost laku, polepu	všechny nátěry a velkoplošné polepy jsou ve vztahu k barevnému tónování jednotné (s výjimkou odstraňování poškození, resp. odstraňování graffiti, kdy je připuštěn barevný tón v souvislosti s vyblednutím laku v okolí této opravy), bez opotřebení, vyblednutí, kapek, bublinek, šmouh, graffiti, viditelných záplat a bez zašpinění barvou na sousedních jinobarevných nebo nelakovaných (příp. nepolepených) plochách nebo dílech. V případě zjištění graffiti na vozidle má Dopravce lhůtu 14 kalendářních dnů na jejich odstranění.				●			za vozidlo a kalendářní den	A, B, C, D, E, F, G, H, I, J, K	
103	karoserie vozidla	karoserie a postranně viditelná obložení střechy jsou bez rzi a vyboulenin; všechny záklopné díly jsou v plném rozsahu na svém místě				●			za vozidlo a kalendářní den	A, B, C, D, E, F, G, H, I, J, K	
104	skleněné prvky, okna	skleněné prvky a okenní tabulky nejsou počmárané, rozškrábané, plasklé a zašlé				●			za vozidlo a kalendářní den	A, B, C, D, E, F, G, H, I, J, K	
105	nápisy	všechny nápisy a polepy na vozidle a ve vozidle jsou úplné, bez trhlin, zašpinění, vyblednutí a změn barevnosti; souvislé nápisy musí být ohledně typu, velikosti a barvy písma jednotné				●			za vozidlo a kalendářní den	A, B, C, D, E, F, G, H, I, J, K	
106	podlaha	podlahové krytiny jsou bez nerovností, viditelných škrábanců, oděrek nebo trhlin, které nevznikly běžným používáním				●			za vozidlo a kalendářní den	A, B, C, D, E, F, G, H, I, J, K	
107	stěny, stropy, dveře	obložení stěn, stropů a dveří nejsou zašpiněná nebo hrubě poškozená, např. flekatá, jinak zabarvená, rozškrábaná, vyboulená, natržená ani proražená				●			za vozidlo a kalendářní den	A, B, C, D, E, F, G, H, I, J, K	
2	**PŘEPRAVA CESTUJÍCÍCH A ZAVAZADEL**										
201	teplota	v prostorech pro cestující musí být prostřednictvím klimatizace a systému vytápění vytvořeno a udržováno přijatelné mikroklima; tj. při uvažování běžných teplot v podmínkách ČR nesmí teplota ve vozidle klesnout pod +18 °C a nesmí být vyšší než 30 °C			●				za každý Vlak	A, C, D, E, I	
202	WC	ve vlaku je cestujícím k dispozici jednotka WC				●			za každý Vlak	A, B, C, D, E, F, G, H, I, J, K	203
203	WC-vybavení	WC je z výchozí stanice vlaku vybaveno tekoucí vodou a základními hygienickými prostředky, tj. mýdlem, toaletním papírem a prostředky na osušení rukou); za porušení povinnosti je považováno nevybavení i jen některého z vyjmenovaných součástí vybavení			●				za každý Vlak	A, B, C, D, E, F, G, H, I, J, K	202
204	wi-fi	ve vlaku je možné připojení k internetu prostřednictvím bezdrátové sítě wi-fi		●					za každý Vlak	A, D, E	
205	zásuvky/USB	ve vlaku je možné dobíjení drobné elektroniky prostřednictvím zásuvek 230V a USB		●					za každý Vlak	A, E	
3	**PERSONÁL A ODBAVENÍ CESTUJÍCÍCH**										
301	vlakový personál	v každém vlaku musí být nejméně jeden člen vlakového doprovodu, jehož hlavním úkolem je kontrola a prodej jízdních dokladů (odbavení cestujících)					●		za každý Vlak	X	302
302	odbavení cestujících	během jízdy vlaku zajišťuje personál Dopravce odbavení cestujících a kontrolu jízdních dokladů či je obecně cestujícím k dispozici (např. poskytování informací o jízdě, přestupech a pod.) Tato povinnost neplatí po dobu nezbytně nutnou, po kterou je vykovávána jiná činnost souvislá s plněním dopravních povinností - např . účast na výpravě vlaku, přípravě vlakové dokumentace apod.)			●				za každý Vlak	X	
303	uznání dokladu	uznávání dokladů všech tarifů, jejichž platnost je zakotvena smlovou		●					za každý doklad	X	
304	stejnokroj	provozní personál Dopravce, který je v bezprostředním styku s cestujícími (člen vlakového doprovodu, staniční personál apod.) je vybaven služebním stejnokrojem. V případě, že personál Dopravce není služebním stejnokrojem vybaven (nový nástup, výcvik, zácvik, poškození či zašpinění apod.) musí být takový zaměstnanec vybaven páskou příslušné barvy		●					za každý Vlak	X	
4	**INFORMACE PRO CESTUJÍCÍ, AUDIO-VIZUÁLNÍ INFORMAČNÍ SYSTÉM**										

označení ukazatele	název ukazatele	popis ukazatele	smluvní sankce						možnost opakování	uplatnitelnost na vozidlo/vlakovou jednotku/soupravu	vyloučení ukazatele
			50 Kč	500 Kč	1 000 Kč	2 000 Kč	5 000 Kč	10 000 Kč			
401	vnější informační tabule	vozidlo je vybaveno funkčním vnějším elektronickým informačním systémem zobrazujícím na čelech vlaku (vpředu i vzadu) a na každé straně vozidla označení linky IDS a název konečné stanice vlaku			●				za každý Vlak	A, C, D, E, I, K	
402	vnitřní informační tabule	vozidlo je vybaveno vnitřním elektronickým informačním systémem, který zobrazuje: označení linky IDS, číslo vlaku, aktuální čas, následující alespoň 3 stanice vlaku uvedené v pořadí, v jakém v nich bude vlak zastavovat (u názvu stanice se musí zobrazit číslo tarifní zóny dle IDS), pravidelný čas příjezdu vlaku do dané stanice, cílovou stanici vlaku (u názvu cílové stanice vlaku se musí zobrazit číslo tarifní zóny dle IDS a čas pravidelného příjezdu vlaku do cílové stanice			●				za každý Vlak	A, C, D, E ,I, K	
403	hlasový informační systém	během jízdy vlaku je funkční hlasový informační systém, který informuje o (i) skutečnosti, že se vlak blíží k dané stanici (ohlášením názvu stanice před příjezdem vlaku do stanice) , (ii) následující stanici vlaku (hlášení probíhá po odjezdu vlaku z předchozí stanice) a (iii) zastávce na znamení a nutnosti obsluhy tlačítka pro ohlášení výstupu na zastávce na znamení			●				za každý Vlak	A, C, D, E, I, K	
404	samolepky	na každých dveřích vozidla je umístěn symbol vyjadřující zařazení do integrovaného dopravního systému DÚK (formou samolepky, kterou v přiměřeném počtu včetně dostatečného počtu náhradních kusů, dodá Objednatel)			●				za vozidlo a kalendářní den	A, B, C, D, E, F, G, H, I, J, K	
405	klaprám	v interiéru vozidla musí být umístěn 1 "klaprám" (o velikosti A3, případně 49x49 cm) určený výhradně pro vylepování informací, které určí Objednatel a souvisí s integrovaným systémem DÚK a které budou Dopravci poskytnuty elektronickou cestou (zajištění tisku informačních materiálů je na straně Dopravce); klaprámy musí být ve výšce očí			●				za vozidlo a kalendářní den	A, B, C, D, E, F, G, H, I, J, K	406
406	plakáty	v klaprámech je umístněna informace (plakát) poskytnutá Dopravci ze strany Objednatele elektronickou cestou.			●				za vozidlo a kalendářní den	A, B, C, D, E, F, G, H, I, J, K	
5	**VÝKAZNICTVÍ A KOMUNIKACE ODBAVOVACÍCH SYSTÉMŮ DOPRAVCE SE ZÚČTOVACÍM CENTREM**										
501	nepravdivý, neúplný výkaz	úplné a pravdivé vyplňování výkazů předkládaných dle smlouvy						●	za výkaz	X	
502	nepředložení výkazu	předkládání výkazů ve smluvně domluvených termínech						●	za kalendářní den v prodlení	X	
503	sčítání cestujících	provádění průzkumu frekvence cestujících dle smlouvy					●		za kalendářní den	X	
504	předávání informací Zúčtovacímu centru	předávání informací o transakcích elektronického odbavovacího systému, předávání informací o zařízeních používaných Dopravcem		●					za kalendářní den	X	
505	ztráta transakce	zamezování ztrát transakcí	●						za ztracenou transakci	X	
506	nahrávání blacklistu	nahrávání blacklistu do všech zařízení elektronického odbavovacího systému			●				za kalendářní den	X	
6	**NÁHRADNÍ AUTOBUSOVÁ DOPRAVA**										
601	kapacita NAD	kapacita sedících cestujících prostředku NAD vyhovuje obvyklé velikosti přepravní frekvence v každém úseku, který je nahrazován NAD		●					za každý nahrazovaný Vlak	X	
602	přeprava osob a zavazadel	prostředek NAD musí vždy umožnit přepravu alespoň jednoho dětského kočárku a dále v případě, že nahrazovaný Vlak má v platném jízdním řádu uvedenu službu H popř. L umožnit přepravu i těchto osob popř. zavazadel[1)]		●					za každý nahrazovaný Vlak	X	
603	karoserie vozidla	karoserie a postranně viditelná obložení střechy jsou bez rzi a vyboulenin; všechny záklopné díly jsou v plném rozsahu na svém místě				●			za prostředek NAD a kalendářní den	X	
604	skleněné prvky, okna	skleněné prvky a okenní tabulky nejsou počmárané, rozškrábané, plasklé a zašlé				●			za prostředek NAD a kalendářní den	X	
605	nápisy	všechny nápisy a polepy na vozidle a ve vozidle jsou úplné, bez trhlin, zašpinění, vyblednutí a změn barevnosti; souvislé nápisy musí být ohledně typu, velikosti a barvy písma jednotné				●			za prostředek NAD a kalendářní den	X	

označení ukazatele	název ukazatele	popis ukazatele	smluvní sankce						možnost opakování	uplatnitelnost na vozidlo/vlakovou jednotku/soupravu	vyloučení ukazatele
			50 Kč	500 Kč	1 000 Kč	2 000 Kč	5 000 Kč	10 000 Kč			
606	podlaha	podlahové krytiny jsou bez nerovností, viditelných škrábanců, oděrek nebo trhlin				●			za prostředek NAD a kalendářní den	X	
607	stěny, stropy, dveře	obložení stěn, stropů a dveří nejsou zašpiněná nebo hrubě poškozená, např. flekatá, jinak zabarvená, rozškrábaná, vyboulená, natržená ani proražená				●			za prostředek NAD a kalendářní den	X	
608	označení NAD	prostředek NAD musí být viditelně označen nápisem "NÁHRADNÍ AUTOBUSOVÁ DOPRAVA" a uvedením úseku, ve kterém je náhradní autobusová doprava provozována. V případě využití zastávkových a přímých prostředků NAD musí být taková informace uvedena také			●				za prostředek NAD a kalendářní den	X	
7 DISPEČINK											
701	informace o poloze vlaku	do CED DÚK je v intervalu a formátu předepsaném smlouvou poskytována informace o aktuální poloze vlaku			●				za každý Vlak	X	
702	vypořádání výzvy CED	v předepsané lhůtě není vypořádána výzva CED dle odst. 7 přílohy č. 7		●					za každou výzvu a každý kalendářní den v prodlení	X	
703	čekání přípojných vlaků	Dopravce zajišťuje dodržení přípojných vazeb typu vlak-vlak a bus-vlak dle v příloze č. 7 definovaných návazností		●					za každou návaznost	X	

[1)] Dopravce může ve výlukovém jízdním řádu, příp. opatřením vydaným k příslušné výluce tuto přepravu ve spojích omezit; v takovém případě je stále povinen tyto osoby popř. zavazadla za podmínky jejich řádného ohlášení přepravy dle ustanovení smluvních přepravních podmínek Dopravce, přepravit náhradním způsobem

Výchozí finanční model dle Vyhlášky 296/2010 Sb.

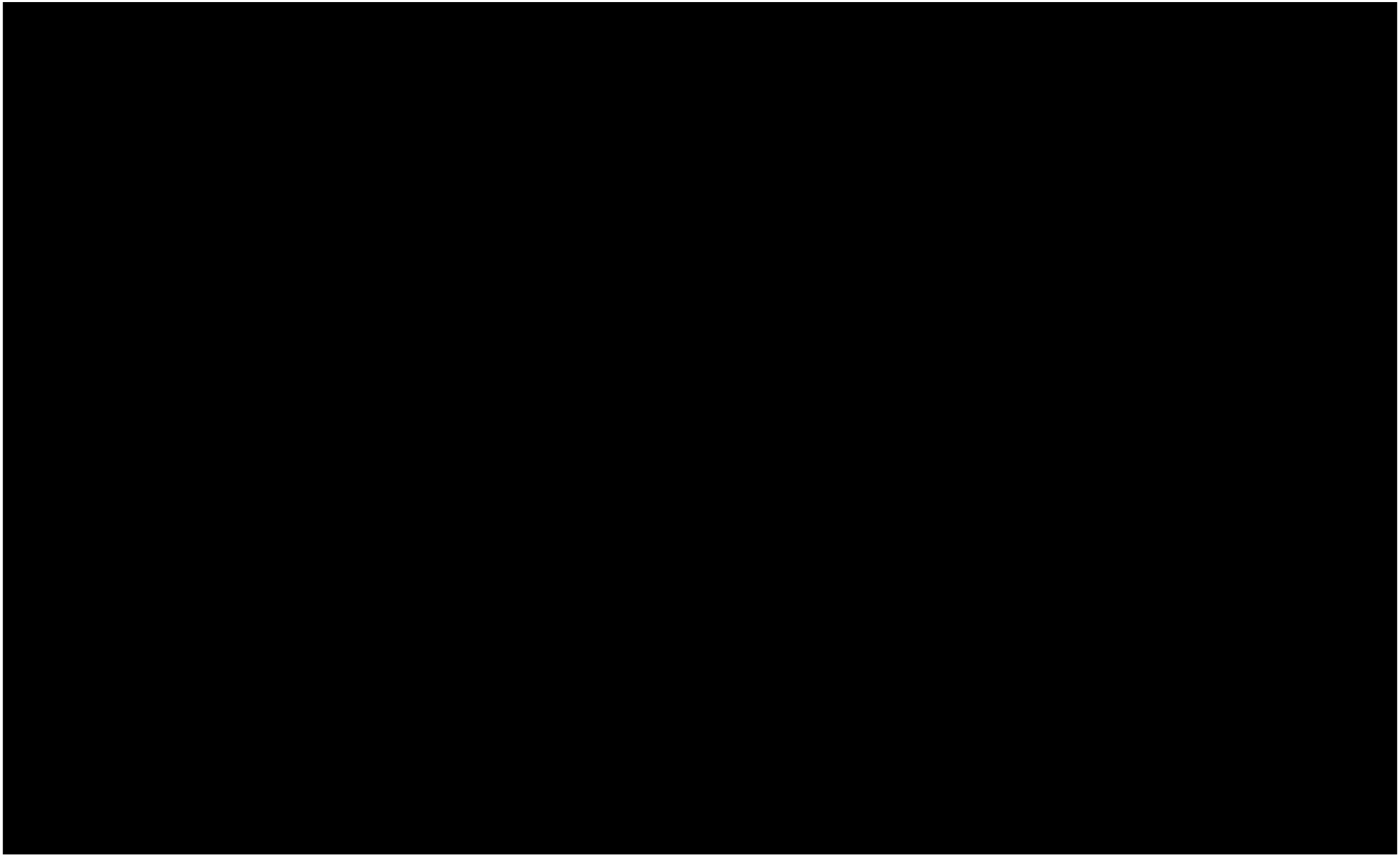

Model provozních aktiv dle Vyhlášky 296/2010 Sb.



Základní a variabilní cena na 1 vlkm a Cena za 1 vlkm neprovedeného dopr. výkonu

Dopravce:	České dráhy, a.s.
Objednatel:	Ústecký kraj
Soubor:	EMU240-II (Přechodná EMU240+ROP) - Linky U1, U2, U3, U16, U32, U51 a U54
Rok (i):	
Jízdní řád:	

Základní cena na 1 vlkm v cenách roku 2022 (C_{2022})	238,80 Kč/vlkm
Variabilnii cena na 1 vlkm v cenách roku 2022 (CV_{2022})	155,40 Kč/vlkm
Cena za 1 vlkm neprovedeného dopravního výkonu v cenách roku 2022 (CNV_{2022})	163,94 Kč/vlkm
Průměrná hrubá měsíční nominální mzda*) vyhlášená ČSÚ pro kalendářní rok 2021 (M_{2021})	31 484,00 Kč
Meziroční index cen prům.výrobců - Elektřina, přenos a rozvod, obchod "IR15 roční" dle ČSÚ pro kalend.rok 2021 (N_{2021})	115,10

M_i - "Průměrná hrubá měsíční nominální mzda*)"	
Průměrná hrubá měsíční nominální mzda *) vyhlášená ČSÚ pro kalendářní rok "i-1" (M_{i-1})	0,00 Kč
Procentní podíl ze Základní ceny	16 %

N_i - "Meziroční index cen prům.výrobců - Elektřina, přenos a rozvod, obchod"	
Meziroční index cen prům.výrobců - Elektřina, přenos a rozvod, obchod "IR15 roční" dle ČSÚ pro kalend.rok 'i-1' (Ni-1)	0,00
Procentní podíl ze Základní ceny	35 %

I_i - "Roční bazický index spotřebitelských cen"	
Roční bazický index spotřebitelských cen vyhlášený ČSÚ pro kalendářní rok "i-1" (I_{i-1})	########## (-)
Procentní podíl ze Základní ceny	33 %

Procentní podíl neindexované část nákladů	16 %

#NENÍ_K_DISPOZICI	**########## Kč/vlkm**

M_i - "Průměrná hrubá měsíční nominální mzda*)"	
Průměrná hrubá měsíční nominální mzda *) vyhlášená ČSÚ pro kalendářní rok "i-1" (M_{i-1})	0,00 Kč
Procentní podíl z Variabilní ceny	24 %

Ni - "Meziroční index cen prům.výrobců - Elektřina, přenos a rozvod, obchod"	
Meziroční index cen prům.výrobců - Elektřina, přenos a rozvod, obchod "IR15 roční" dle ČSÚ pro kalend.rok 'i-1' (Ni-1)	0,00
Procentní podíl z Variabilní ceny	39 %

I_i - "Roční bazický index spotřebitelských cen"	
Roční bazický index spotřebitelských cen vyhlášený ČSÚ pro kalendářní rok "i-1" (I_{i-1})	########## (-)
Procentní podíl z Variabilní ceny	26 %

Procentní podíl neindexované část nákladů	11 %

#NENÍ_K_DISPOZICI	**########## Kč/vlkm**

N_i - "Průměrná hrubá měsíční nominální mzda*)"	
Průměrná hrubá měsíční nominální mzda *) vyhlášená ČSÚ pro kalendářní rok "i-1" (M_{i-1})	0,00 Kč
Procentní podíl z Ceny za 1 vlkm neprovedeného dopravního výkonu	1 %

Ni - "Meziroční index cen prům.výrobců - Elektřina, přenos a rozvod, obchod"	
Meziroční index cen prům.výrobců - Elektřina, přenos a rozvod, obchod "IR15 roční" dle ČSÚ pro kalend.rok 'i-1' (Ni-1)	0,00
Procentní podíl z Ceny za 1 vlkm neprovedeného dopravního výkonu	51 %

I_i - "Roční bazický index spotřebitelských cen"	
Roční bazický index spotřebitelských cen vyhlášený ČSÚ pro kalendářní rok "i-1" (I_{i-1})	########## (-)
Procentní podíl z Ceny za 1 vlkm neprovedeného dopravního výkonu	34 %

Procentní podíl neindexované část nákladů	14 %

#NENÍ_K_DISPOZICI	**########## Kč/vlkm**

**) Průměrná hrubá nominální měsíční mzda je vztažena pro odvětví "Doprava a skladování" na přepočtené počty zaměstnanců*

V **Ústí n.L.** dne

za dopravce předkládá:

A. Čtvrtletní výkaz

Dopravce:	České dráhy, a.s.			
Období:	***rok (i=):***	1Q-3Q	***čtvrtletí (j=):***	yyyy
Objednatel:	Ústecký kraj			
Provozní soubor:	**EMU 240 II**			

jQ i	Uhrazené zálohy
leden i	0,00 Kč
únor i	0,00 Kč
březen i	0,00 Kč
Celkem $SZP_{jQ,i}$	**0,00 Kč**

Kompezace slev MD*)

Čtvrtletní vyúčtování dle čl. 5 odst. 6 smlouvy č. [doplnit číslo smlouvy]

Základní cena na 1 vlkm platná v příslušném kalendářním roce:	C_{i}	0,00	Kč/vlkm
Variabilní cena na 1 vlkm v přílušném kalendářním roce:	CV_{i}	0,00	Kč/vlkm
Cena za 1 vlkm neprovedeného dopravního výkonu v příslušném kalendářním roce:	CNV_{i}	0,00	Kč/vlkm
Základní rozsah veřejných služeb v příslušném čtvrtletí:	$Z_{jQ,i}$	0,0	vlkm
Neprovedený dopravní výkon z viny dopravce	$NVD_{jQ,i}$	0,0	vlkm
Neprovedený dopravní výkon z důvodu mimořádné nepředvídatelné a nepřekonatelné překážky dle čl.16 smluvy:	$NV_{jQ,i}$	0,0	vlkm
Objednaný dopravní výkon v příslušném čtvrtletí:	$ODV_{jQ,i}$	0,0	vlkm
Neuplatnitelný dopravní výkon v příslušném čtvrtletí:	$N_{jQ,i}$	0,0	vlkm
Výkony realizované v příslušném čtvrtletí:	$V_{jQ,i}$	0,0	vlkm
Dopravní výkony realizované v příslušném čtvrtletí prostřednictvím náhradní autobusové dopravy:	$DV^{NAD}_{jQ,i}$	0,0	vlkm
Součin realizovaných dopravních výkonů a Základní ceny na 1 vlkm	$V_{jQ,i} \times C_{i}$	0,00	Kč
Výnosy pro výpočet kompenzace v příslušném čtvrtletí:	$T_{jQ,i}$	0,00	Kč

Zúčtování měsíčních zálohových plateb

$D_{jQ,i} = (V_{jQ,i} \times C_{i}) - T_{jQ,i} - SZP_{jQ,i}$

$D_{jQ,i}$ = 0,00-0,00-0,00

$D_{jQ,i}$ = 0,00 Kč -> zaokrouhlení dle smlouvy **$D_{jQ,i}$ = 0,00 Kč**

nedoplatek za jQ i … 0,00 Kč

Sestavil:	
Datum:	
Podpis:	

Ústecký kraj převzala	
Datum:	
Podpis:	

) 1. veškeré kompenzace slev jízdného dle Výměru MF jsou* ***součástí výnosů u všech jednotlivých tarifů**;*

2. vyčíslení kompanzací slev jízdného dle Výměru MF z tarifu ***IDS je předloženo na samostatné sestavě z účetnictví dopravce****;*

3. vyčíslení kompenzací slev jízdného dle Výměru MF ***z tarifu dopravce (TR10) je součástí předkládané sestavy dle Dohody o akceptaci tarifu dopravce****.*

Jedná se o vzorový formulář

B. Celkové roční vyúčtování kompenzace ("Celkové vyúčtování")

Dopravce:	**České dráhy, a.s.**
Objednatel:	**Ústecký kraj**
Soubor:	**EMU 240 II**
Z_{2020} (čl.2, odst.4 smlouvy):	**0,0 vlkm**

Období - rok (i=):		**yyyy**
Základní cena v roce i	C_i	**0,00 Kč**
Variabilní cena v roce i	CV_i	**0,00 Kč**
Cena za 1 vlkm neodj. D	CNV_i	**0,00 Kč**

čtvrtletí (j=)	1Q	2Q	3Q	4Q	součet
Z	0,0 vlkm	0,0 vlkm	0,0 vlkm	0,0 vlkm	**0,0 vlkm**
N	0,0 vlkm	0,0 vlkm	0,0 vlkm	0,0 vlkm	**0,0 vlkm**
V	0,0 vlkm	0,0 vlkm	0,0 vlkm	0,0 vlkm	**0,0 vlkm**
NV	0,0 vlkm	0,0 vlkm	0,0 vlkm	0,0 vlkm	**0,0 vlkm**
V+NV	0,0 vlkm	0,0 vlkm	0,0 vlkm	0,0 vlkm	**0,0 vlkm**
T(TR10)	0,00 Kč	0,00 Kč	0,00 Kč	0,00 Kč	**0,00 Kč**
T(DÚK)	0,00 Kč	0,00 Kč	0,00 Kč	0,00 Kč	**0,00 Kč**
T(komp)	0,00 Kč	0,00 Kč	0,00 Kč	0,00 Kč	**0,00 Kč**
T	**0,00 Kč**	**0,00 Kč**	**0,00 Kč**	**0,00 Kč**	**0,00 Kč**
SZPj	**0,00 Kč**	**0,00 Kč**	**0,00 Kč**	**0,00 Kč**	**0,00 Kč**
Dj	**0,00 Kč**	**0,00 Kč**	**0,00 Kč**		**0,00 Kč**

Z: Objednaný dopravní výkon v jednotlivých čtvrtletích kalendářního roku a v celém příslušném kalendářním roce.
N: Neuplatnitelný dopravní výkon v jednotlivých čtvrtletích kalendářního roku a v celém příslušném kalendářním roce.
V: Výkony v jednotlivých čtvrtletích kalendářního roku a v celém příslušném kalendářním roce.
NV: Neprovedený dopravní výkon z důvodu mimořádné nepředvídatelné a nepřekonatelné překážky dle čl.16 smlouvy.
T(TR10): Výnosy z tarifu TR10 pro výpočet kompenzace v jednotlivých čtvrtletích kalendářního roku.
T(IDS): Výnosy z tarifů IDS (DÚK) pro výpočet kompenzace v jednotlivých čtvrtletích kalendářního roku.
T(komp): Výnosy z kompenzací slev nařízených státem dle aktuálního Výměru MF zveřejněného v Cenovém věstníku Ministerstva financí pro výpočet kompenzace v jednotlivých čtvrtletích kalendářního roku, které jsou obsaženy ve výnosech z tarifů TR10, SJT a IDS. Zde uvedeny pouze pro informaci.
T: Celkové výnosy pro výpočet kompenzace v jednotlivých čtvrtletích kalendářního roku.
SZP: Součet měsíčních zálohových plateb poskytnutých Objednatelem Dopravci v jednotlivých čtvrtletích kalendářního roku a v celém příslušném kalendářním roce.
D: Čtvrtletní nedoplatky/přeplatky za 1., 2. a 3. čtvrtletí kalendářního roku zálohově uhrazené Objednatelem Dopravci, resp. Dopravcem Objednateli v průběhu kalendářního roku na základě Čtvrtletních výkazů.
Žlutě podbarvené hodnoty jsou vstupem pro Výkaz skutečných nákladů a výnosů (veřejná drážní doprava) - "Výkaz

Celková výše kompenzace dle čl. 5 smlouvy

$$K_i = (Z \times C_i) + [(V_i - Z) \times CV_i] - T_i + \{NV_i \times [CNV_i - (C_i - CV_i)]\}$$

K_i = *0,00 Kč*	Hodnota slouží pouze pro výkaznictví. **Skutečná výše kompenzace je vypočtena ve Výkaze 296**

Roční zúčtování dle čl. 5 smlouvy

$D_i = K_i - D_{1Q\text{-}3Q} - SZP_{1Q\text{-}4Q} =$ *3 180 008,43 Kč*	výkaznictví. **Skutečný NEDOPLATEK/PŘEPLATEK je vypočten ve Výkaze 296**

Výstup do Výkazu skutečných nákladů a výnosů (veřejná drážní doprava) - "Výkaz 296"

měsíce leden až prosinec 2024 (SZPj) a uhrazených čtvrtletních nedoplatků za 1Q-3Q 2024 (Dj)]	**0,00 Kč**
Smluvní nárok na kompenzaci bez zohlednění výnosů, tj. Ki=(ZxCi)+[(Vi-Z)xCVi]+{NVix[CNVi-(Ci-CVi)]} (řádek č. 30a Výkazu 296) - Výnosy musí být zohledněny ve Výkazu 296	**0,00 Kč**

Datum:	
Sestavil:	

Podpis:

Datum:	
za Ústecký kraj převzala	

Podpis:

Jedná se o vzorový formulá

C. VZOR Přehledu uskutečněných dopravních výkonů

Dopravce	**České dráhy, a.s.**

Objednatel	**Ústecký kraj**

Provozní soubor	**EMU 240 II**	Období	

Přehled dopravního výkonu			
Plánovaný dopravní výkon	**Neuskutečněný dopravní výkon**		**Objednaný dopravní výkon**
	z viny Dopravce	mimo vinu Dopravce	
vlkm	**vlkm**	**vlkm**	**vlkm**

Datum	Číslo vlaku	Dopravnmí výkon neuskutečněn v úseku	Kód a důvod neuskutečnění dopravního výkonu	Neuskutečněný dopravní výkon
			Celkem	

Přehled neuskutečněných dopravních výkonů, u kterých dopravce požaduje liberaci				
Datum	Číslo vlaku	Dopravnmí výkon neuskutečněn v úseku	Kód a důvod	Neuskutečněný dopravní
			Celkem	

Tento formulář je VZOROVÝ a smluvní strany se dohodly, že Dopravce je oprávněn jej přizpůsobit výstupům z jeho informačních systémů s tím, že bude obsahovat dohodnuté informace a blížit se vzhledem k tomuto vzorovému formuláři..

D. VZOR Přehledu dopravních výkonů neuskutečněnými základními vozidly

Dopravce	**České dráhy, a.s.**

Objednatel	**Ústecký kraj**

Provozní soubor	**EMU 240 II**

Období	

Přehled řazení všech vlaků		
Celkový počet plánovaných vlaků	Počet vlaků vedených řádnými vozidly	% přesnost plnění

Přehled řazení vlaků po liberaci		
Celkový počet vlaků po liberaci	Počet vlaků vedených řádnými vozidly po liberaci	% přesnost plnění po liberaci

Číslo vlaku	**Přehled všech vlaků**		**Přehled vlaků po liberaci**	
	Celkový počet plánovaných vlaků	Počet vlaků vedených řádnými vozidly	Celkový počet plánovaných vlaků po	Počet vlaků vedených řádnými vozidly po liberaci

ů se závadou řazení							
Datum	Číslo vlaku	Plánované řazení			Skutečné řazení		

zahrnutých do seznamu							
Datum	Číslo vlaku	Úsek nahrazení náhradní dopravou				Způsob nahrazení	

Tento formulář je VZOROVÝ a smluvní strany se dohodly, že Dopravce je oprávněn jej přizpůsobit výstupům z jeho informačních systémů s tím, že bude obsahovat dohodnuté informace a blížit se vzhledem k tomuto vzorovému formuláři..

E. VZOR Přehledu o kumulativním zpoždění vlaků ve sledovaném obdoobí

Dopravce	**České dráhy, a.s.**

Objednatel	**Ústecký kraj**

Provozní soubor	**EMU 240 II**	Období	

Přehled o zpoždění vlaků jednotlivých linek
za období: 01.05.2024 - 31.05.2024

všechny vlivy

Linka	Procentuální přesnost	Počet rozhodných vlaků (absolutně)	Počet vlaků jedoucích včas (absolutně)
UNL_19	79,9	21091	16855
CELKEM	79,9	21091	16855

Vlak	Procentuální přesnost	Počet rozhodných vlaků (absolutně)	Počet vlaků jedoucích včas (absolutně)
1101	100,0	31	31
1102	25,8	31	8
....			
26851	66,7	9	6
		21091	16855

Nastavené tolerované zpoždění je 5 minut

vliv dopravce

Linka	Procentuální přesnost	Počet rozhodných vlaků (absolutně)	Počet vlaků jedoucích včas (absolutně)
UNL_19	98,0	21091	20678
CELKEM	**98,0**	**21091**	**20678**

Vlak	Procentuální přesnost	Počet rozhodných vlaků (absolutně)	Počet vlaků jedoucích včas (absolutně)
1101	100,0	31	31
1102	96,8	31	30
....			
26851	88,9	9	8
		21091	20678

Nastavené tolerované zpoždění je 5 minut

F. Vzor výkazu z průzkumu frekvence

Denní průměry za kampaň MMMM YYYY - trasy vlaků dle dnů pro trať XXX, Ústecký kraj

		DD.MM.YYYY pá			DD.MM.YYYY so			DD.MM.YYYY ne			DD.MM.YYYY po			DD.MM.YYYY út			DD.MM.YYYY st			DD.MM.YYYY čt			DD.MM.YYYY pá			DD.MM.YYYY so			DD.MM.YYYY ne			DD.MM.YYYY po		
		Nást.	Výst.	Obs.	Nást.	Výst.	Obs.	Nást.	Výst.	Obs.	Nást.	Výst.	Obs.	Nást.	Výst.	Obs.	Nást.	Výst.	Obs.	Nást.	Výst.	Obs.	Nást.	Výst.	Obs.	Nást.	Výst.	Obs.	Nást.	Výst.	Obs.	Nást.	Výst.	Obs.
Os 6400 Lysá n.Labem (04:56) - Ústí n.L.západ (06:51)																																			
072	**hr.VUSC 0200/0420 06**																																		
	Štětí																																		
	Hoštka																																		
	Polepy																																		
	Křešice u Litoměřic																																		
	Litoměřice město																																		
	Velké Žernoseky																																		
	Libochovany																																		
	Ústí n.L.-Střekov																																		
	Ústí n.L.západ																																		
Os 6401 Ústí n.L.západ (05:03) - Kolín (07:58)																																			
072	**Ústí n.L.západ**																																		
	Ústí n.L.-Střekov																																		
	Sebuzín																																		
	Libochovany																																		
	Velké Žernoseky																																		
	Litoměřice město																																		
	Křešice u Litoměřic																																		
	Polepy																																		
	Hoštka																																		
	Štětí																																		
	hr.VUSC 0200/0420 06																																		

...

Informace o DÚK

Článek 1

TARIF DÚK

(1) Na celém území Ústeckého kraje je zaveden integrovaný dopravní systém, který je cestující veřejnosti prezentován pod názvem Doprava Ústeckého kraje (DÚK). Dopravce musí být do tohoto integrovaného dopravního systému plnohodnotně zapojen. Z tohoto důvodu budou následující řádky věnovány základním informacím o tomto integrovaném dopravním systému.

(2) V rámci integrovaného dopravního systému DÚK se využívá jednotný tarif, který je tarifem zónově relačním. Jednotný tarif integrovaného dopravního systému Doprava Ústeckého kraje je vyhlášen ve formě Nařízení Ústeckého kraje, kterým se stanovují maximální ceny veřejné linkové osobní vnitrostátní silniční dopravy a železniční osobní vnitrostátní dopravy provozované v rámci integrovaných veřejných služeb na území Ústeckého kraje. Tarif DÚK je rovněž vyhlášen v souladu s aktuálním Výměrem Ministerstva financí.

Článek 2

TARIFNÍ ZASTÁVKY, ZÓNY, NADZÓNY

(1) Základním prvkem zónově-relačního integrovaného tarifu DÚK jsou tarifní zóny. Při tvorbě tarifních zón se vycházelo z principu: jedna obec = minimálně jedna tarifní zóna, územně rozsáhlejší obce jsou pak rozděleny na více tarifních zón.

Obrázek: Příklad přiřazení jednotlivých zastávek k tarifní zóně

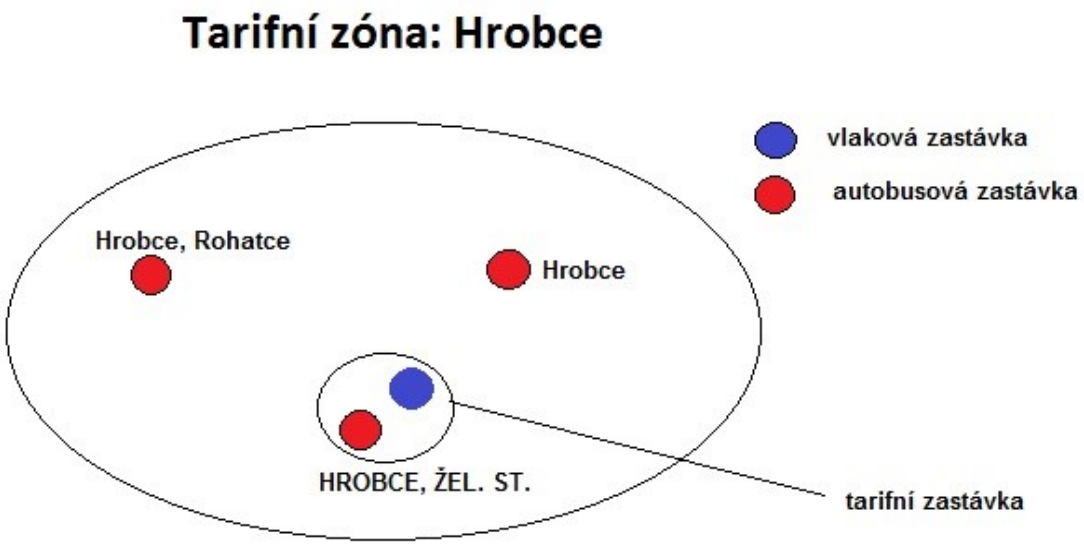

(2) Každá tarifní zóna je prezentována tarifní zastávkou, kdy každá tarifní zastávka je do mapy zakreslena jako bod. Spojením těchto bodů vznikne základní tarifní síť, která udává skutečnou vzdálenost (relaci) mezi zónami při použití veřejné hromadné dopravy (viz Obr. Ukázka Tarifní mapy IDS Ústeckého kraje). Vzdálenost je stanovena v tarifních jednicích, kdy počet jednic pouze vychází z počtu skutečných kilometrů.

Obrázek: Ukázka Tarifní mapy IDS Ústeckého kraje

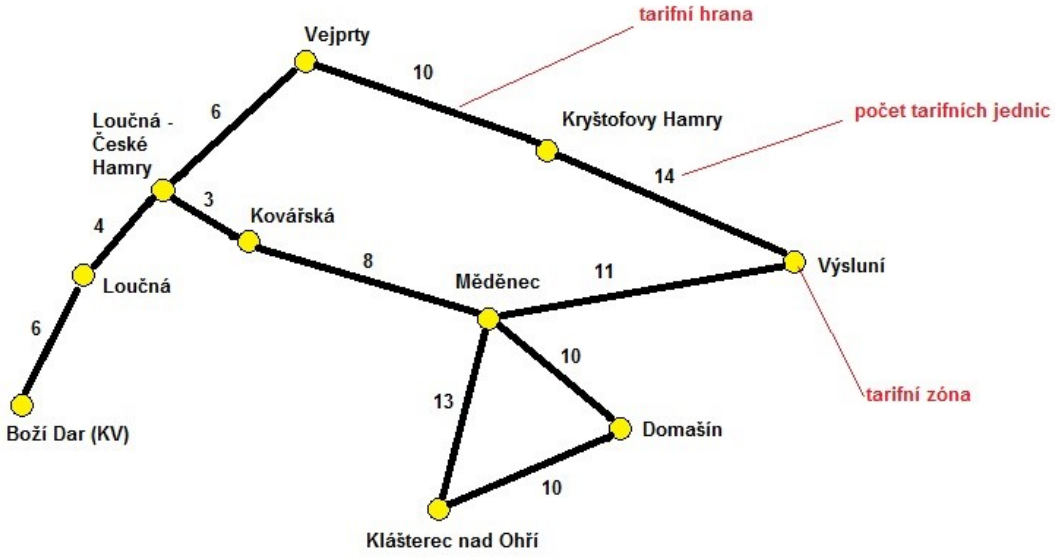

(3) Při stanovení přepravní vzdálenosti mezi nesousedními zónami je spočítána nejkratší cesta, tj. nejmenší relační vzdálenost těchto nesousedních zón. Právě z počtu tarifních jednic pro celkovou relační vzdálenost mezi nástupní a cílovou zónou se odvozuje nejen cena jízdních dokladů, ale i jejich časová platnost.

(4) Pro snazší orientaci cestující veřejnosti byla vytvořena Matice tarifních jednic DÚK, která udává celkovou relační vzdálenost pro všechny kombinace nástupní a cílové zóny DÚK. Tato Matice tarifních jednic DÚK je přílohou Tarifu DÚK.

(5) Vedle Tarifních zastávek a zón jsou v systému DÚK definovány i tzv. tarifní nadzóny. Tarifní nadzóna je uskupení několika tarifních zón, které spolu bezprostředně sousedí a vytváří logický celek. Pomocí výčtu nadzón je pak definovaná tzv. povolená cesta, která vymezuje nadzóny (a tedy i zóny), které je cestující oprávněn při své cestě z konkrétní nástupní do konkrétní cílové zóny využít. Opět z důvodu snazší orientace cestujících je vytvořena tzv. Matice povolených cest, která definuje výčet povolených nadzón pro všechny kombinace nástupní a cílové zóny DÚK. Matice povolených cest v DÚK je konstruována tak, aby umožňovala cestujícímu jízdy veřejnou dopravou nejkratší nebo časově nejvýhodnější cestou a zároveň zamezila zneužití jízdních dokladů pro cesty, na které nemá cestující s daným jízdním dokladem nárok. Matice povolených cest DÚK je přílohou SPP DÚK.

(6) S maticí povolených cest pracuje i odbavovací zařízení, které v případě elektronických jízdních dokladů nahraných na bezkontaktní čipové kartě Ústeckého kraje kontroluje, zdali se cestující pohybuje v rámci územní platnosti svého jízdního dokladu.

(7) V Tarifu DÚK existuje cca. 400 tarifních zón, které jsou zahrnuty v cca 90 tarifních nadzónách.

Článek 3

JÍZDNÍ DOKLADY DÚK

(1) V rámci DÚK existují z hlediska časové platnosti jízdní doklady pro jednotlivou jízdu a časové předplatní doklady. Z hlediska integrace je pak možné jízdní doklady rozdělit na doklady integrované, a neintegrované, kdy neintegrovanými jízdními doklady jsou například SMS jízdenky, které vydávají a uznávají některé dopravní podniky měst Ústeckého kraje.

(2) Obecně lze konstatovat, že druhy jízdného platící na celém území DÚK jsou následující:
   a) obyčejné (plné) jízdné – cena za přepravu cestujícího, který neprokáže nárok na použití zlevněného nebo zvláštního jízdného podle podmínek stanovených Tarifem DÚK a SPP DÚK;
   b) zlevněné (zvláštní) jízdné – cena za přepravu cestujícího, který má nárok na slevu dle podmínek stanovených Tarifem DÚK a SPP DÚK.
   c) bezplatná přeprava.

(3) V rámci některých zón s MHD jsou vyhlašovány i další zlevněné kategorie jízdného- např. důchodce 70+, držitel Zlaté Jánského plakety, doprovod dítěte do 3let, aj. (stanoveno dle podmínek Tarifu DÚK a SPP DÚK).

(4) Z pohledu časové platnosti jsou druhy jízdních dokladů DÚK např. jízdenka pro jednotlivou jízdu (časová platnost se odvíjí od počtu tarifních jednic), jednodenní síťová jízdenka DÚK a sedmidenní jízdenka a další. Celý výčet časových jízdních dokladů je stanoven v Tarifu DÚK.

Článek 4
NOSIČE JÍZDNÍCH DOKLADŮ DÚK

(1) Nosičem integrovaných jízdních dokladů je termocitlivý papír s ochrannými prvky a bezkontaktní čipová karta Ústeckého kraje (BČK DÚK), kterou vydávají vybraní dopravci, a která je nosičem nejen elektronických jízdních dokladů, ale i elektronických peněz.

(2) Termocitlivý papír s ochrannými prvky zajišťuje pro tisk jízdních dokladů sám Dopravce. Případné změny ochranných prvků a podoby tiskopisu jízdního dokladu (termocitlivého papíru používaného Dopravcem ke dni podpisu Smlouvy) je Dopravce povinen nahlásit Objednateli před počátkem nasazení nového tiskopisu..

(3) Bezkontaktní čipovou kartu vydávají pouze vybraní dopravci. Dopravce není povinen kartu vydávat, je však povinen ji akceptovat.

(4) BČK DÚK je bezkontaktní karta s čipem dle standardu Mifare® DESFire splňující normu ISO/IEC 14443 Type A part 1-4. Karta disponuje paměťovým prostorem 8 kB, ke kterému se přistupuje jako k souborovému systému. Každá karta má jednoznačné nesmazatelné identifikační, sedm bajtů dlouhé, číslo dané výrobcem (SNR). Kartě je v rámci výroby přiděleno i logické číslo karty, s tím se však pracuje pouze při řešení životního cyklu karty (reklamace karty, nefunkčnost karty) na kontaktním místě vydavatele karty.

(5) Na kartě jsou nahrané jednotlivé datové struktury (souhrnně nazývané Struktura BČK Ústecké karty), které jsou v systému jednotné. Vlastníkem těchto struktur je Ústecký kraj.

(6) Bezpečnost systému je postavena na klíčích, kterými je BČK DÚK zabezpečena, a které budou sdíleny na bezpečnostním modulu SAM ČD. Vlastníkem klíčů je opět Ústecký kraj. Aby odbavovací zařízení mohlo s BČK DÚK, musí mít přístup ke klíčům. Tyto klíče jsou

uloženy v bezpečnostních modulech (dále jen SAM), kdy SAMem je myšlena kontaktní čipová karta splňující normu ISO/IEC 7816. Zabezpečení SAMů zajišťuje ČD ve spolupráci s Ústeckým krajem.

(7) Bezkontaktní čipová karta DÚK je vydávána ve dvou variantách: anonymní a personifikovaná. Personifikovaná karta je potištěna fotografií a jménem držitele karty. Karta anonymní pak žádné takové údaje neobsahuje. Obecně je systém DÚK systémem bez zpracování osobních údajů držitelů – osobní údaje držitelů se nikde centrálně nezpracovávají (údaje se zpracovávají pouze po dobu výroby personifikované karty, po předání karty se mažou).

(8) Elektronickou peněženku na BČK DÚK lze použít pro úhradu papírových i elektronických jízdních dokladů (podrobnosti viz Tarif a SPP DÚK). V případě papírových jízdních dokladů může držitel karty uhradit jízdní doklad i pro zavazadlo, případně spolucestujícího.

(9) Elektronický jízdní doklad zapisovaný na BČK DÚK nesmí svou platností přesáhnout platnost BČK DÚK. Pokud je platnost elektronického jízdního dokladu požadovaného cestujícím delší než platnost BČK DÚK, takový doklad nelze na BČK DÚK zapsat a nelze vydat, elektronický jízdní doklad se nijak nezkracuje.

Článek 5
ZAPOJENÍ DOPRAVCE DO DÚK

(1) Níže jsou uvedeny podmínky, které musí dopravce kromě jiného splnit v souvislosti se zapojením do integrovaného dopravního systému DÚK (podmínky se týkají především odbavovacího systému a systému pro lokalizaci vozidel):
   a) dopravce je povinen dodržovat Tarif DÚK a SPP DÚK;
   b) dopravce je povinen pracovat se vstupními strojově čitelnými datovými soubory (xls, xml a bin soubory), které obsahují data o DÚK (informace o zastávkách a jejich přiřazení do zón a nadzón, matici tarifních vzdáleností i matici povolených cest v DÚK, informace o tarifech, cenách a časových platnostech jednotlivých druhů jízdních dokladů). Tyto strojově čitelné soubory pro dopravce připravuje Ústecký kraj. Dopravcům jsou data poskytována bezplatně;
   c) dopravce je povinen předávat zúčtovacímu centru v definovaných intervalech následující data:
      a. záznamy o zařazení/vyřazení prvků odbavovacího systému do/z provozu;
      b. záznamy o prodaných jízdních dokladech (papírových i elektronických), záznamy o dobití elektronické peněženky, záznamy o použití elektronických jízdních dokladů;
      c. veškerá data je dopravce povinen předávat v definovaných intervalech a v definovaném formátu (intervaly a formát jsou pro dopravce DÚK jednotné);
   d) dopravce je povinen od zúčtovacího centra přebírat:
      a. Blacklisty karet (seznamy zakázaných karet);
      b. Podklady pro účetní doklady a statistiky, které zúčtovací centrum připravuje na základě vyčíslení vzájemných závazků dopravců vyplývajících z použití jízdních dokladů u dopravců DÚK;

e) dopravce je povinen s provozovatelem zúčtovacího centra uzavřít tzv. příkazní smlouvu, která řeší organizační záležitosti týkající spolupráce dopravce a zúčtovacího centra (náklady spojené s provozem zúčtovacího centra jsou záležitostí Ústeckého kraje);
f) dopravce je povinen v rámci odbavování cestujících postupovat v souladu s platnou dokumentací DÚK. Součástí této dokumentace jsou následující dokumenty:
    a. Procesy odbavení UK;
    b. Specifikace identifikačního čísla karty;
    c. Network a Provider ID;
    d. Bezpečnostní politika UK[1];
    e. SAM pro UK[1];
    f. Struktura Tarifu DUK;
    g. Typy SAM pro UK[1];
    h. Struktura UK karty[1];
    i. Odemykaci_Ukarta[1];
    j. CE02_PO_CARDS_interface;
    k. Popis vstupních xml pro UK;
    l. Reklamace, storna;
    m. Idsuk xml;
    n. Rozúčtování neznámých transakcí.
g) dopravce je povinen v rámci elektronického odbavování cestujících využívat pouze certifikované odbavovací zařízení, kdy certifikací, kterou provádí Ústecký kraj ve spolupráci s Dopravcem, je myšleno porovnání jednoznačně definovaných požadavků a parametrů (popsaných v dokumentaci DÚK) s odbavovacím zařízením nebo softwarem předloženým dopravcem, respektive zdali jsou veškeré požadované procesy k odbavení a výdeji dokladů DÚK nastaveny správně dle požadavku;
h) dopravce je povinen uzavřít s Ústeckým krajem Smlouvu o zajištění bezpečnosti v souvislosti s využíváním BČK DÚK;
i) dopravce je povinen vydávat a akceptovat papírové i elektronické jízdní doklady a akceptovat elektronické platební prostředky na BČK DÚK (v souladu s Tarifem DÚK a SPP DÚK);
j) dopravce je povinen v pravidelných intervalech posílat do Automatického dispečinku DÚK (dále jen ADÚK) informace o aktuální poloze vozidel (lokalizace GPS); při jízdě vlaku je požadován interval 15 s, při stání je požadován interval 5 minut; za tímto účelem musí být součástí vozidel (ne odbavovacího systému) zařízení, které je vybaveno systémem GPS a i GSM modemem. Objednatel dopravci poskytne popis kumunikační věty pro zasílání potřebných informací do ADÚK.

Článek 6
ODBAVOVACÍ SYSTÉM DOPRAVCE

[1] získání těchto dokumentů je podmíněno uzavřením Dohody o ochraně důvěrných informací s Ústeckým krajem (objednatelem);

(1) Cestující se ve vozech dopravce budou odbavovat prostřednictvím mobilního odbavovacího zařízení, kterým bude vybavena pověřená osoba dopravce (průvodčí případně revizor). Vybraná zákaznická centra pak budou vybavena předprodejním odbavovacím zařízením.

Článek 7

OBECNÉ FUNKCIONALITY ODBAVOVACÍHO SYSTÉMU

(1) Mobilní i předprodejní odbavovací zařízení musí dále splnit následující podmínky:
   a) pracovat v souladu s Tarifem DÚK a SPP DÚK;
   b) být v systému DÚK jednoznačně identifikovatelné (např. jedinečné výrobní číslo zařízení);
   c) splňovat podmínky zákona č.101/2000 Sb. na ochranu osobních údajů, ve znění pozdějších předpisů, a dále Nařízení Evropského parlamentu a Rady (EU) 2016/679 o ochraně fyzických osob v souvislosti se zpracováním osobních údajů a to včetně všech procesů práce s daty z odbavovacího zařízení Dopravce;
   d) splňovat podmínky zákona č. 284/2009 Sb., o platebním styku, ve znění zákona č. 261/2014 Sb.;
   e) splňovat podmínky Nařízení vlády č. 295/2010 Sb., o stanovení požadavků a postupů pro zajištění propojitelnosti elektronických systémů plateb a odbavení cestujících;
   f) umožnit evidenci transakcí o odbavení (prodej jízdního dokladu hrazeného hotovostí, prodej jízdního dokladu hrazeného z dopravní peněženky případně pomocí platební karty, storno provedených transakcí ve stanoveném časovém limitu (konkrétní čas stanoví SPP DÚK a Tarif DÚK), dobíjení elektronické dopravní peněženky, nástup/přestup s elektronickým jízdním dokladem, časové předplatné aj.);
   g) prodat jízdní doklad do libovolné zóny DÚK;
   h) provést STORNO transakcí provedených na daném odbavovacím zařízení ve stanoveném časovém limitu (konkrétní čas stanoví SPP DÚK a Tarif DÚK);
   i) umožnit zasílání transakcí o odbavení cestujících v definovaném výstupním formátu do centrálního úložiště ke kontrole a dalšímu zpracování (ekonomickému, statistickému, aj.);
   j) disponovat dostatečným výpočetním výkonem a pamětí, které zajistí, že bude možné pracovat s velkým počtem zastávek, pásem/zón, seznamem zakázaných karet a dokladů v rámci tarifu DÚK, v rámci připravovaného Systému národního tarifu[2];
   k) disponovat slotem pro SD/mikro SD kartu;
   l) V souvislosti s akceptací BČK DÚK musí odbavovací zařízení:
      a. být vybaveno čtečkou bezkontaktních čipových karet na využívajících standard ISO 14443;
      b. pracovat s bezkontaktní čipovou kartou BČK DÚK (platforma Mifare DESFire EV1) a dalšími nosiči podporující standard ISO 14443;

[2] Návrh řešení Systému vychází z principů a z koncepce fungování Systému blíže specifikovaném v Materiálu pro poradu ministra dopravy ČR ze dne 25.5.2017. Přípravou je pověřen CENDIS, s.p.

c. mít veškeré bezpečnostní algoritmy a klíče související s akceptací BČK DÚK uložené na Secure Access Module (dále jen SAM), kde SAM je kontaktní čipová karta splňující normu ISO/IEC 7816;
d. disponovat pro účely odbavení elektronických dokladů na BČK DÚK minimálně jedním volným SAM slotem;
e. provést kompletní komunikaci (čtení i zápis) při jakékoliv operaci s dopravní aplikací na BČK DÚK (prodej jízdního dokladu, zobrazení jízdních dokladů zapsaných na dopravní kartě při nástupu cestujícího, dobití EP);
f. umožnit práci s aktuálními blacklisty (seznamy zakázaných) dopravních karet BČK DÚK;
g. umožnit funkci „info o kartě" – tj. zobrazení elektronických jízdních dokladů a stavu EP na BČK DÚK- tj. zobrazení všech informací o kontrolované kartě (SNR karty, profily CP, přehled platných jízdních dokladů, stav elektronické peněženky, aj.).

m) v souvislosti s akceptací platebních karet musí být odbavovací zařízení vybaveno čtečkou platebních karet (i ve variantě externího zařízení), kdy všechna zařízení použitá pro akceptaci platebních karet VISA a Mastercard musí splnit v každém okamžiku svého používání následující:
   a. vlastnit certifikaci asociací dle aktuální verze relevantních standardů a certifikáty pro akceptaci platebních karet;
   b. certifikaci PCI DSS; zařízení musí splňovat funkční požadavky na zajištění ochrany citlivých dat platebních transakcí a musí podporovat tokenizaci čísla karty;
   c. akceptaci vždy aktuálních typů platebních karet;
   d. podporovat tokenizaci;
   e. podporovat komunikaci ve standardu dle ISO 18092:2004 pro oblast technologie NFC. Odbavovací zařízení bude umožňovat komunikaci s mobilním telefonem v režimu card emulation mode;
n) být vybaveno komunikačním rozhraním GSM (4G-LTE, 3G, GPRS);
o) být vybaveno wifi rozhraním;
p) být vybaveno klávesnicí pro možnost zadání alfanumerického kódu;
q) být vybaveno termotiskárnou pro tisk papírových jízdních dokladů DÚK, která umožní:
   a. tisk a výdej jízdních dokladů DÚK na termopapíře (průměr role max. 80mm);
   b. možnost tisku rastrové grafiky – minimální rozlišení je 1500 DPI – pro možnost budoucího tisku 2D kódů na jízdní doklad.
r) být zapojitelné do Systému národního tarifu, což znamená:
   a. být schopné vydávat a akceptovat jízdní doklady Systému národního tarifu;
   b. být schopné integrovat funkce komunikace se Systémem národního tarifu prostřednictvím TCP protokolu (spolehlivě potvrzované spojení) a REST API rozhraní se zabezpečením prostřednictvím technologie SSL.
   c. být připravené na online komunikaci s jádrem Systému národního tarifu.

   Konkrétní implementace národního tarifu není v této fázi požadována. Objednatel požaduje pouze HW a SW přípravu pro možnou implementaci.

s) Pracovat v souladu s tarifem a smluvními přepravními podmínkami PID.

Článek 8

DALŠÍ FUNKCIONALITY MOBILNÍHO ODBAVOVACÍHO ZAŘÍZENÍ

(1) Mobilní odbavovací zařízení, které bude obsluhováno výhradně osobou pověřenou dopravcem (tj. zařízení nebudou obsluhovat cestující) musí v souvislosti s odbavováním cestujících umožnit:
   a) prodej papírových jízdenek dle Tarifu DÚK (definovaný sortiment jednotlivých jízdních dokladů a časových předplatních dokladů, kdy jízdní doklad je možné prodat do libovolné zastávky/zóny DÚK) a jejich úhradu pomocí:
      a. hotovosti;
      b. elektronické peněženky na bezkontaktní čipové kartě BČK DÚK;
      c. bezkontaktní platební karty minimálně asociací VISA a Mastercard;
   b) prodej elektronických jízdních dokladů DÚK, jejich nahrání na BČK DÚK (bez ohledu na vydavatele karty) dle pravidel Tarifu DÚK a SPP DÚK a úhradu těchto jízdních dokladů pomocí:
      a. hotovosti;
      b. elektronické peněženky na BČK DÚK;
      c. bezkontaktní platební karty minimálně asociací VISA a Mastercard.
   c) dobíjení elektronické peněženky na BČK DÚK (bez ohledu na vydavatele karty) v souladu s pravidly DÚK (maximální částka v elektronické peněžence; procesy dle typu odbavovacího zařízení; dobíjení EP BČK DÚK na mobilním odbavovacím zařízení ve vlaku při nástupu v obsazené stanici s manipulační přirážkou dle Tarifu DÚK) prostřednictvím hotovosti a bezkontaktní platební karty minimálně asociací VISA a Mastercard;
   d) odbavení elektronických jízdních dokladů nahraných na BČK DÚK, v rámci kterého bude rovněž automaticky vyhodnocena časová a územní platnost jízdního dokladu, a obsluha zařízení bude v případě zlevněného jízdného automaticky informována o nutnosti předložení průkazu na slevu;
   e) odbavení elektronických jízdních dokladů v tarifu PID, v rámci kterého bude rovněž automaticky vyhodnocena časová a územní platnost jízdního dokladu, a obsluha zařízení bude v případě zlevněného jízdného automaticky informována o nutnosti předložení průkazu na slevu;
   f) nahrávání/vyčítání dat do/ze zařízení zabezpečenou, jednoduchou, nejlépe automatizovanou cestou (např. WiFi, GSM);
   g) podporu přenosu dat pomocí GSM (např. pro zajištění autorizačního procesu při placení jízdného pomocí bezkontaktních platebních karet);
   h) prostřednictvím vizuální a zvukové signalizace informovat obsluhu zařízení o stavu odbavení (např. platný jízdní doklad, neplatný jízdní doklad, aj.).

(2) Součástí dodávky každého mobilního odbavovacího zařízení bude certifikovaný SAM modul ČD, který umožní práci s BČK DÚK.

Článek 9

DALŠÍ FUNKCIONALITY PŘEDPRODEJNÍHO ODBAVOVACÍHO ZAŘÍZENÍ

(1) Předprodejní odbavovací zařízení, které bude obsluhováno výhradně osobou pověřenou dopravcem (tj. zařízení nebudou obsluhovat cestující) musí v souvislosti s odbavováním cestujících umožnit:

a) prodej papírových jízdenek dle Tarifu DÚK (definovaný sortiment jednotlivých jízdních dokladů a časových předplatních dokladů, kdy jízdní doklad je možné prodat do libovolné zastávky/zóny DÚK) a jejich úhradu pomocí:
    a. hotovosti;
    b. elektronické peněženky na bezkontaktní čipové kartě BČK DÚK;
    c. bezkontaktní i kontaktní platební karty (včetně zadání PIN) minimálně asociací VISA a Mastercard;
b) prodej elektronických jízdních dokladů DÚK, jejich nahrání na BČK DÚK (bez ohledu na vydavatele karty) dle pravidel Tarifu DÚK a SPP DÚK a úhradu těchto jízdních dokladů pomocí:
    a. hotovosti;
    b. elektronické peněženky na BČK DÚK;
    c. bezkontaktní i kontaktní platební karty (včetně zadání PIN) minimálně asociací VISA a Mastercard;
c) dobíjení elektronické peněženky na BČK DÚK (bez ohledu na vydavatele karty) v souladu s pravidly DÚK (maximální částka v elektronické peněžence) prostřednictvím hotovosti a bezkontaktní i kontaktní platební karty minimálně asociací VISA a Mastercard;
d) nahrávání/vyčítání dat do/ze zařízení zabezpečenou, jednoduchou, nejlépe automatizovanou cestou (např. WiFi, GSM);
e) podporu přenosu dat pomocí GSM (např. pro zajištění autorizačního procesu při placení jízdného pomocí bezkontaktních platebních karet);
f) prostřednictvím vizuální a zvukové signalizace informovat obsluhu zařízení o stavu operace (např. jízdní doklad zapsán na BČK DÚK, aj.);

(2) Součástí dodávky každého předprodejního odbavovacího zařízení bude certifikovanýSAM modul ČD, který umožní práci s BČK DÚK.

DISPEČERSKÉ ŘÍZENÍ PROVOZU A CENTRÁLNÍ DISPEČINK OBJEDNATELE

1) Pro zajištění dohledu nad plněním objednaných jízdních řádů, pro řešení mimořádných okolností, pro objednávání spojů na objednání cestujícími, pro informování cestujících a pro jiné úkoly stanovené v této smlouvě a této příloze **Objednatel** zřídil a provozuje **CED**. Vozidla a pracovníci **Dopravce** jsou povinni s **CED** komunikovat a pracovníci **Dopravce** jsou povinni dodržovat pokyny **CED** dle pravidel a technických parametrů uvedených v této příloze.
2) **Dopravce** se zavazuje na vlastní náklady:
   a) zřídit a provozovat dostatečně personálně obsazený **Dispečink Dopravce** (dále jen **„DD"**), který je v každém okamžiku schopen datově i telefonicky komunikovat se všemi vozidly, která zajišťují plnění objednaných linek a spojů dle **Přílohy č. 1** této smlouvy, komunikovat datově i telefonicky s **CED** a zajišťovat operativní řízení provozu (viz odst. 3) v případě mimořádných odchylek od jízdních řádů definovaných dle **Přílohy č. 1** této smlouvy;
   b) zřídit a provozovat systém pro bezplatné automatické on-line předávání zpráv o poloze všech vozidel na aktuálně jedoucích spojích veřejné drážní osobní dopravy provozovaných **Dopravcem** s vlivem na provoz veřejné dopravy na území **Objednatele**, tzn. takových, které mají alespoň jednu zastávku na území **Objednatele**, do softwaru **CED** a zajistit datovou komunikaci mezi **CED** a **DD** dle odst. 4 této přílohy;
   c) zajistit pro vlaky v objednávce **Objednatele** přenos požadavků (informací) z **CED**, které neodporují bezpečnosti a plynulosti provozu či neohrožují smluvní vztahy **Dopravce** a jiného objednatele, týkající se návazností, řešení nepravidelností a mimořádností v provozu veřejné dopravy cestou **DD** k zaměstnancům provozovatele dráhy (DD má v odůvodněných případech možnost odmítnout požadavek CED), přičemž za tímto účelem **Smluvní strany** aplikují datově a příp. i telefonicky komunikační standard a komunikační pravidla mezi **DD** a **CED**, viz odst. 7;
   d) pro zajištění provozu **CED** poskytovat **Objednateli** oběhy hnacích vozidel a souprav vlaků osobní dopravy, a to jak řádné, které vyplývají z objednávky dopravní obslužnosti v termínu nejpozději 30 dnů před začátkem jejich platnosti, tak upravené z důvodů výlukových prací na železniční dopravní cestě nebo jiných předem známých nepravidelností a to bezodkladně, jakmile se o nich dozví.
3) **Dopravce** je povinen zajistit operativní řízení provozu, kterým se rozumí bezodkladné řešení mimořádností v provozu, tj. odchylek od jízdních řádů definovaných v **Příloze č. 1** smlouvy, zajišťování návazností vlak-vlak a bus-vlak mezi spoji **Dopravce** a dalšími dopravci v rámci IDS a to dle **Objednatelem** definovaných a **Dopravci** předaných požadavků na návaznosti. Požadavky na návaznosti vlak-vlak jsou definované v pomůcce GVD „Přípoje mezi vlaky osobní dopravy"; požadavky na návaznosti bus-vlak jsou definované na základě písemné komunikace smluvních stran na úrovni **CED** a **DD** prostřednictvím kontaktů **dle článku č. 17** smlouvy.
4) V případě, že z dopravní, provozní, povětrnostní nebo jiné situace se zdá, může dojít k narušení jízdního řádu, je **DD** povinen bezodkladně informovat CED a to primárně datovou formou.
5) Pro účely **datové komunikace** mezi **CED** a **DD Dopravce** vybaví všechna vozidla zařízením pro datovou komunikaci a zřídí a provozuje server, který zajistí komunikaci mezi vozidly a

serverem **CED**. Vozidla i server budou schopni zasílat datové zprávy o poloze vozidla na server **CED** nejméně každých 15 s (patnáct sekund) při jízdě vlaku, při stání je požadován interval 5 minut. Za tímto účelem musí být součástí vozidel zařízení, které je vybaveno GPS a GSM. Tato povinnost se týká vozidel, která budou GPS a GSM vybavena v průběhu plnění **Smlouvy**.

6) **Objednatel** a **Dopravce** se vzájemně dohodli na poskytování informací do **CED** ve formátu datových vět V7800 pro informace o potvrzené jízdě/poloze vlaku a V7801 pro informace o predikci jízdy vlaku, přičemž **Objednatel** bere na vědomí, že datové věty V7800 a V7801 jsou definovány jako standard a že datovou větu lze rozšiřovat o některá data, ale vždy jen tak, aby nedošlo k narušení komunikace s jinými organizátory IDS a **Dopravcem**.
7) Do **CED** zasílá **Dopravce** data dle předcházejícího odstavce za úseky drah teritoriálně příslušných k územní působnosti Ústeckého kraje a k tomu data za tzv. „přibližovací úsek" Ostrov nad Ohří – hr. VUSC 0410/0420 01.
8) Pravidla komunikace a řízení provozu mezi **CED** a **DD**:
   a) **Dopravce** je povinen umožnit přímou komunikaci mezi **CED** a pověřeným pracovníkem **DD** (dispečerem) ve věcech týkajících se řízení provozu DÚK;
   b) komunikace mezi **CED** a **DD** probíhá primárně datově mezi dispečerskými softwary, telefonická či písemná komunikace probíhá dle **článku č. 17** smlouvy;
   c) v případě, že chce obsluha vlaku spojit **CED**, může v případech bez vlivu na provoz řízený **DD** komunikovat telefonicky přes určené telefonní číslo přímo s **CED**, jinak postupuje přes **DD**;
   d) **Dopravce** poskytne **Objednateli** identifikaci vozu (vedoucího hnacího vozidla soupravy/jednotky) na aktuálním **Vlaku** ve vnitrostátním formátu (např. UIC číslo 841217), a to prostřednictvím datové komunikace;
   e) náklady na pořízení, provoz, aktualizace a opravy zařízení vozu pro komunikaci s dispečinkem hradí **Dopravce**. **Dopravce** umožní případné úpravy softwaru tohoto zařízení navržené **Objednatelem** na náklady **Objednatele** za předpokladu, že tyto úpravy po realizaci nezpomalí nebo neztíží práci s tímto zařízením;
   f) software využívaný **CED** automaticky vyhodnocuje a s jízdními řády porovnává aktuální polohy vozidel. Pokud systém zjistí, že v některém případě je nutné pozdržet odjezd vlaku, vyšle **CED** nejméně 8 minut před pravidelným odjezdem **Vlaku** z dané stanice či zastávky do softwaru **DD** požadavek na čekání, obdobný postup může ručně provést dispečer **CED**. **Dopravce** požadavek předá zaměstnancům provozovatele dráhy s návrhem čekání vyhovět, pokud pro vlaky (i) kategorie Os a Sp požadavek na čekání nepřekročí 10 min, (ii) kategorie R nepřekročí 5 min od času jejich pravidelného odjezdu z dané stanice či zastávky;
   g) v případě, že je zapotřebí pozdržet odjezd spoje o delší dobu, než vyplývá z pravidel v bodu f), může **CED** navrhnout toto opatření **DD**. **Dopravce** je povinen požadovanému návrhu **CED** vyhovět, nebrání-li tomu skutečnosti vycházející z obecně závazných předpisů, provozních předpisů, oběhových důvodů, návazností na další spoje a jiné provozní skutečnosti (např. dodržení plnění dle jiné smlouvy o závazku veřejných služeb) na straně **Dopravce**. Vyčkávání na přípoj na základě požadavku CED bude odečteno ze zaviněného zpoždění.
   h) v případě mimořádnosti v dopravě má **CED** pravomoc navrhnout nevypravení náhradní náhradního spoje nebo nezajištění náhradní autobusové dopravy (NAD) **Dopravcem** za zcela nebo částečně vynechaný nebo zpožděný spoj. **Dopravce** je

povinen požadovanému návrhu **CED** vyhovět, nebrání-li tomu skutečnosti vycházející z obecně závazných předpisů, provozních předpisů, oběhových důvodů, návazností na další spoje a jiné provozní skutečnosti (např. dodržení plnění dle jiné smlouvy o závazku veřejných služeb) na straně **Dopravce**;

i) v případě kalamit, krizových stavů a nedodržení návazností rozhodne **CED**, aby **Dopravce** v souladu s Přepravním řádem (vyhl. 175/2000 Sb.) prodloužit časovou platnost jednorázových jízdenek DÚK, případně změnil zónovou platnost jednorázových i předplatných jízdenek DÚK;

j) v případě mimořádnosti v dopravě má **CED** pravomoc navrhnout **DD** mimořádné změny v jízdních řádech (tj. zejména vykonání spoje po jiné trase, v jiném čase nebo nevykonání (části) spoje apod.). **Dopravce** je povinen mimořádné změně v jízdních řádech požadované **CED** vyhovět, nebrání-li tomu skutečnosti vycházející z obecně závazných předpisů, provozních předpisů, oběhových důvodů, návazností na další spoje a jiné provozní skutečnosti (např. dodržení plnění dle jiné smlouvy o závazku veřejných služeb) na straně **Dopravce**. Na takto provedené dopravní výkony se nahlíží stejně, jakoby se jednalo o výluku;

k) v případě, že z určitého **Vlaku** nebudou daný den doručena žádná polohová data dle odst. 5 této přílohy, je **CED** oprávněn vyzvat **Dopravce** k vyjádření, jak byl zajištěn provoz daného **Vlaku**. **Dopravce** je povinen vyjádřit se k takové výzvě **CED** do 3 dnů od jejího doručení **Dopravci**.

9) **Objednatel** bere na vědomí, že požadovaná data **Dopravce** poskytuje bezplatně se souhlasem provozovatele dráhy, a zavazuje se je využívat pouze k nekomerčním účelům v rámci činnosti **CED** a výstupů z informačního systému **CED DÚK** a k informování cestujících pomocí informačních technologií.

Vzor kontrolního průkazu DÚK a kontrolního protokolu DÚK





Ústecký kraj

DOPRAVA ÚSTECKÉHO KRAJE

KONTROLA DOPRAVNÍ OBSLUŽNOSTI **PROTOKOL 3 – ŽELEZNIČNÍ DOPRAVCE**

DATUM	LINKA	SPOJ	DOPRAVCE

EVIDENČNÍ ČÍSLO VOZIDLA:			
NÁSTUP:		Čas JŘ:	Čas skut.:
VÝSTUP:		Čas JŘ:	Čas skut.:

Stav vozidla	exteriér	stěny	podlaha	okna	sedačky
v pořádku	☐	☐	☐	☐	☐
nečistota	☐	☐	☐	☐	☐
poškození	☐	☐	☐	☐	☐

Teplota:	°C	**WC:**	☐ voda	☐ papír	☐ mýdlo	☐ čistota

Infosystém	vnější označení	vnitřní displej	hlášení	wi-fi
v pořádku	☐	☐	☐	☐
závada	☐	☐	☐	☐

Personál	stejnokroj	odbavení	jednání
v pořádku	☐	☐	☐
závada	☐	☐	☐

Poznámky:	Vyjádření:

Za Ústecký kraj:	**Za dopravce:**
.....	.....
hůlkově + podpis	hůlkově + podpis, popř. otisk razítka

Tel.: +420 475 657 111, Fax: +420 475 200 245, Url: www.kr-ustecky.cz, E-mail: urad@kr-ustecky.cz,
IČ: 70892156, DIČ: CZ70892156, Bankovní spojení: Česká spořitelna, a.s., č. ú. 882733379/0800

NEPLATNÝ VZOR

Ústecký kraj

DOPRAVA ÚSTECKÉHO KRAJE

KONTROLA DOPRAVNÍ OBSLUŽNOSTI **PROTOKOL 3 – ŽELEZNIČNÍ DOPRAVCE**

DATUM	LINKA	SPOJ	DOPRAVCE

EVIDENČNÍ ČÍSLO VOZIDLA:			
NÁSTUP:		Čas JŘ:	Čas skut.:
VÝSTUP:		Čas JŘ:	Čas skut.:

Stav vozidla	exteriér	stěny	podlaha	okna	sedačky
v pořádku	☐	☐	☐	☐	☐
nečistota	☐	☐	☐	☐	☐
poškození	☐	☐	☐	☐	☐

Teplota:	°C	**WC:**	☐ voda	☐ papír	☐ mýdlo	☐ čistota

Infosystém	vnější označení	vnitřní displej	hlášení	wi-fi
v pořádku	☐	☐	☐	☐
závada	☐	☐	☐	☐

Personál	stejnokroj	odbavení	jednání
v pořádku	☐	☐	☐
závada	☐	☐	☐

Poznámky:	Vyjádření:

Za Ústecký kraj:	**Za dopravce:**
.....	.....
hůlkově + podpis	hůlkově + podpis, popř. otisk razítka

Tel.: +420 475 657 111, Fax: +420 475 200 245, Url: www.kr-ustecky.cz, E-mail: urad@kr-ustecky.cz,
IČ: 70892156, DIČ: CZ70892156, Bankovní spojení: Česká spořitelna, a.s., č. ú. 882733379/0800

NEPLATNÝ VZOR

č. objednatele.: 19/SML4238/OS/DS
č. dopravce.: 58656/2019-014

DODATEK Č. 2

DOHODY O AKCEPTACI TARIFU DOPRAVCE

uzavřený podle § 1746 odst. 2 zákona č. 89/2012 Sb., občanský zákoník, ve znění pozdějších předpisů
(dále jen „**Dodatek**“)

Smluvní strany:

Ústecký kraj,
se sídlem Velká Hradební 3118/48, 400 02 Ústí nad Labem,
IČO: 70892156,
DIČ: CZ70892156,
bankovní spojení pro účely plnění ze smlouvy 882733379/0800,
zastoupený JUDr. Markem Hrabáčem, členem Rady Ústeckého kraje,
na straně jedné
(dále jen „**Objednatel**“)

a

České dráhy, a.s.,
se sídlem Nábřeží L. Svobody 1222, 110 15 Praha 1,
IČO: 70994226,
DIČ: CZ70994226,
zapsaná v obchodním rejstříku vedeném Městským soudem v Praze, pod sp. zn. B 8039,
bankovní spojení pro účely plnění ze smlouvy 10188-133605011/0100,
zastoupen Mgr. Michalem Krapincem, předsedou představenstva, a Ing. Jiřím Ješetou, členem představenstva
na straně druhé
(dále jen „**Dopravce**“)

Objednatel a Dopravce jsou označováni společně dále jen jako „**Smluvní strany**“
a samostatně též jako „**Smluvní strana**“.

PREAMBULE DODATKU

*Smluvní strany se dohodly na uzavření tohoto Dodatku k Dohodě o akceptaci tarifu dopravce č. 19/SML4268/OS/DS (číslo Objednatele)/ 58656/2019-014 (číslo Dopravce) (dále jen „**Dohoda**“) vzhledem k (i) rozšíření a provozování dopravy na výkonech v rámci nových Smluv o VS – Šluknovsko, EMU 240 II a Středohorská železnice a (ii) dohodě o ukončení Smlouvy o VS Podřipsko. Účelem Dodatku je aktualizace Dohody.*

Pojmy s velkými písmeny, které nejsou v tomto Dodatku definovány, mají stejný význam jako v Dohodě.

ČLÁNEK 1
ZMĚNA DOHODY

1. V Preambuli Dohody se v bodu a) upravuje výčet Smluv o veřejných službách v přepravě cestujících, který nově zní následovně:

   „.a) Objednatel a Dopravce uzavřeli, popř. předpokládají uzavřít, smlouvy o veřejných službách v souladu se zákonem č. 194/2010 Sb., o veřejných službách v přepravě cestujících a o změně dalších zákonů, ve znění pozdějších předpisů (dále jen „Smlouvy“):

   Smlouva o veřejných službách v přepravě cestujících veřejnou drážní osobní dopravou k zajištění dopravní obslužnosti vymezených částí územních obvodů Ústeckého kraje a Libereckého kraje – Středohorská železnice na dobu od 11. 12. 2022 do konce platnosti jízdního řádu 2031/2032.

   Smlouva o veřejných službách v přepravě cestujících veřejnou drážní osobní dopravou k zajištění dopravní obslužnosti vymezené části územního obvodu Ústeckého kraje – Šluknovsko na dobu od 10. 12. 2023 do konce platnosti jízdního řádu 2032/2033

   Smlouva o veřejných službách v přepravě cestujících veřejnou drážní osobní dopravou k zajištění dopravní obslužnosti vymezené části územního obvodu Ústeckého kraje – EMU 240 II. na dobu od 10. 12. 2023 do konce platnosti jízdního řádu 2025/2026

   Dodatek ke Smlouvě o závazku veřejné služby ve veřejné drážní osobní dopravě k zajištění základní dopravní obslužnosti územního obvodu Ústeckého kraje od 15. 12. 2019 do konce platnosti jízdního řádu 2023/2024.

   Smlouvy jsou uzavřeny v tzv. „brutto“ režimu, tj. příležitosti a rizika spojená s vývojem výnosů jsou plně na straně Objednatele.“

ČLÁNEK 2
ZÁVĚREČNÁ USTANOVENÍ

1. Veškerá ostatní ustanovení Dohody nedotčená tímto Dodatkem zůstávají v platnosti beze změn.
2. Tento Dodatek je uzavírán v elektronické podobě a opatřen kvalifikovanými elektronickými podpisy smluvních stran.
3. Tento Dodatek je vyhotoven pouze elektronicky. Každá ze Smluvních stran obdrží elektronické vyhotovení (soubor ve formátu PDF) s platností originálu opatřeného za obě Smluvní strany zaručenými elektronickými podpisy osob oprávněných tento Dodatek podepsat.
4. Tento Dodatek nabývá platnosti dnem podpisu poslední ze Smluvních stran. Účinnosti tento Dodatek nabývá uveřejnění v registru smluv, nejdříve však 10. 12. 2023.
5. Smluvní strany výslovně prohlašují, že si tento Dodatek před jeho podpisem přečetly a s jeho obsahem souhlasí, že byl uzavřen po vzájemném projednání podle jejich svobodné a pravé vůle, vážně a srozumitelně, nikoliv v tísni a za nápadně nevýhodných podmínek pro jednu ze Smluvních stran, na důkaz toho připojují své vlastnoruční podpisy.

6. Objednatel potvrzuje, že o uzavření tohoto Dodatku bylo rozhodnuto usnesením Rady Ústeckého kraje ze dne 22. 11. 2023.

V Ústí nad Labem dne _____

Za Objednatele

……
JUDr. Marek Hrabáč
člen Rady Ústeckého kraje
na základě pověření dle usnesení
Rady Ústeckého kraje
č. 008/4R/2020 ze dne 16. 12. 2020

V Praze dne _____

Za Dopravce

.....
Mgr. Michal Krapinec
předseda představenstva

.....
Ing. Jiří Ješeta
člen představenstva

ústecký kraj

Číslo smlouvy u poskytovatele: 22/SML3334/SoPD/PIT/01
Číslo smlouvy u příjemce:

SMLOUVA O POSKYTNUTÍ INVESTIČNÍ DOTACE

uzavřená v souladu s ust. §10a zákona č. 250/2000 Sb., o rozpočtových pravidlech územních rozpočtů, ve znění pozdějších předpisů (dále jen „zákon č. 250/2000 Sb.“)

k realizaci projektu ***„Bezpečný přechod v Trnovanech“***

Dodatek č. 1

SMLUVNÍ STRANY

POSKYTOVATEL:

Ústecký kraj

Sídlo:	Velká Hradební 3118/48, 400 02 Ústí nad Labem
Zastoupený:	Mgr. Ivou Dvořákovou, LL.M., členkou Rady Ústeckého kraje v oblasti podpory podnikání, inovací a transformace na základě pověření dle usnesení Rady Ústeckého kraje č. 019/15R/2021 ze dne 5. 5. 2021
Kontaktní osoba:	Bc. Radka Maierová, DiS., vedoucí oddělení projektů, odboru podpory podnikání, inovací a transformace Krajského úřadu Ústeckého kraje
E-mail/telefon:	maierova.r@kr-ustecky.cz / 475 657 678
IČ:	70892156
DIČ:	CZ70892156
Bank. spojení:	Česká spořitelna, a.s.
Číslo účtu:	2500762/0800

(dále jen „poskytovatel“)

a

PŘÍJEMCE:	**Obec Trnovany**
Sídlo:	Trnovany č. p. 37, 412 01 Trnovany
Zastoupený:	Bc. Martinou Čechovou, starostkou
Email/telefon:	starosta@trnovany.cz / 724 184 227
IČ:	00556220
Bank. spojení:	Česká národní banka
Číslo účtu:	94-9411471/0710

(dále jen „příjemce“)

Smluvní strany uzavřely dne 21. 11. 2022 smlouvu o poskytnutí investiční dotace evidovanou pod číslem 22/SML3334/SoPD/PIT.
Uvedené strany se dohodly na následující změně smlouvy takto:

Článek II. **Podmínky použití dotace, doba, v níž má být dosaženo stanoveného účelu, způsob poskytnutí dotace / odst. 1**

se mění takto:

Příjemce se zavazuje dokončit Projekt nejpozději do **31. 12. 2023** (termín ukončení realizace projektu). Podmínkou uznatelnosti nákladů je jejich vynaložení a uhrazení příjemcem v období **od 14. 3. 2022 do 31. 12. 2023**.

Ostatní ustanovení Smlouvy tímto dodatkem měněné zůstávají nedotčeny.

Tento dodatek bude oběma smluvními stranami opatřen zaručeným elektronickým podpisem s časovým razítkem a odeslán prostřednictvím datové schránky.

Tento dodatek bude zveřejněn dle §10d odst. 1 zákona č. 250/2000 Sb. na úřední desce poskytovatele způsobem umožňujícím dálkový přístup do 30 dnů ode dne uzavření smlouvy, a to po dobu nejméně 3 let ode dne zveřejnění. Dodatek nabývá platnosti a účinnosti dnem jeho uzavření.

O uzavření tohoto dodatku bylo rozhodnuto Zastupitelstvem Ústeckého kraje usnesením č. ..... ze dne 11. 12. 2023.

V Ústí nad Labem dne ……

……

Poskytovatel
Ústecký kraj
Mgr. Iva Dvořáková LL.M.
členka Rady Ústeckého kraje, na základě pověření dle usnesení Rady Ústeckého kraje č. 019/15R/2021 ze dne 5. 5. 2021

V ..... dne ……

……

Příjemce
Obec Trnovany
Bc. Martina Čechová
starostka

ústecký kraj

Číslo smlouvy u poskytovatele: 22/SML3340/SoPD/PIT/01
Číslo smlouvy u příjemce:

SMLOUVA O POSKYTNUTÍ INVESTIČNÍ DOTACE

uzavřená v souladu s ust. §10a zákona č. 250/2000 Sb., o rozpočtových pravidlech územních rozpočtů, ve znění pozdějších předpisů (dále jen „zákon č. 250/2000 Sb.“)

k realizaci projektu ***„PD-Rekonstrukce obecního úřadu včetně energ.opatř.“***

Dodatek č. 1

SMLUVNÍ STRANY

POSKYTOVATEL:

Ústecký kraj

Sídlo:	Velká Hradební 3118/48, 400 02 Ústí nad Labem
Zastoupený:	Mgr. Ivou Dvořákovou, LL.M., členkou Rady Ústeckého kraje v oblasti podpory podnikání, inovací a transformace na základě pověření dle usnesení Rady Ústeckého kraje č. 019/15R/2021 ze dne 5. 5. 2021
Kontaktní osoba:	Bc. Radka Maierová, DiS., vedoucí oddělení projektů, odboru podpory podnikání, inovací a transformace Krajského úřadu Ústeckého kraje
E-mail/telefon:	maierova.r@kr-ustecky.cz / 475 657 678
IČ:	70892156
DIČ:	CZ70892156
Bank. spojení:	Česká spořitelna, a.s.
Číslo účtu:	2500762/0800

(dále jen „poskytovatel“)

a

PŘÍJEMCE:	**Obec Korozluky**
Sídlo:	Korozluky č. p. 20, 434 01 Korozluky
Zastoupený:	Michalem Sklenkou, starostou
Email/telefon:	starosta@korozluky.cz / 602 543 783
IČ:	00265993
Bank. spojení:	Česká národní banka
Číslo účtu:	94-1019491/0710

(dále jen „příjemce“)

Smluvní strany uzavřely dne 22. 9. 2022 smlouvu o poskytnutí investiční dotace evidovanou pod číslem 22/SML3340/SoPD/PIT.
Uvedené strany se dohodly na následující změně smlouvy takto:

Článek II. **Podmínky použití dotace, doba, v níž má být dosaženo stanoveného účelu, způsob poskytnutí dotace / odst. 1**

se mění takto:

Příjemce se zavazuje dokončit Projekt nejpozději do **30. 6. 2024** (termín ukončení realizace projektu). Podmínkou uznatelnosti nákladů je jejich vynaložení a uhrazení příjemcem v období **od 14. 3. 2022 do 30. 6. 2024**.

Ostatní ustanovení Smlouvy tímto dodatkem měněné zůstávají nedotčeny.

Tento dodatek bude oběma smluvními stranami opatřen zaručeným elektronickým podpisem s časovým razítkem a odeslán prostřednictvím datové schránky.

Tento dodatek bude zveřejněn dle §10d odst. 1 zákona č. 250/2000 Sb. na úřední desce poskytovatele způsobem umožňujícím dálkový přístup do 30 dnů ode dne uzavření smlouvy, a to po dobu nejméně 3 let ode dne zveřejnění. Dodatek nabývá platnosti a účinnosti dnem jeho uzavření.

O uzavření tohoto dodatku bylo rozhodnuto Zastupitelstvem Ústeckého kraje usnesením č. ..... ze dne 11. 12. 2023.

V Ústí nad Labem dne ……

……

Poskytovatel
Ústecký kraj
Mgr. Iva Dvořáková LL.M.,
členka Rady Ústeckého kraje, na základě pověření dle usnesení Rady Ústeckého kraje č. 019/15R/2021 ze dne 5. 5. 2021

V ..... dne ……

……

Příjemce
Obec Korozluky
Michal Sklenka
starosta

ústecký kraj

Číslo smlouvy u poskytovatele: 23/SML2423/SoPD/PIT/01
Číslo smlouvy u příjemce:

SMLOUVA O POSKYTNUTÍ INVESTIČNÍ DOTACE

uzavřená v souladu s ust. § 10a zákona č. 250/2000 Sb., o rozpočtových pravidlech územních rozpočtů, ve znění pozdějších předpisů (dále jen „zákon č. 250/2000 Sb.“)

k realizaci projektu
„Mateřská škola a bytový dům Vrbičany“

Dodatek č. 1

SMLUVNÍ STRANY

Poskytovatel:

	Ústecký kraj
Sídlo:	Velká Hradební 3118/48, 400 02 Ústí nad Labem
Zastoupený:	Mgr. Ivou Dvořákovou, LL.M., členkou Rady Ústeckého kraje v oblasti podpory podnikání, inovací a transformace na základě pověření dle usnesení Rady Ústeckého kraje č. 073/66R/2023 ze dne 15. 3. 2023
IČ:	70892156
DIČ:	CZ70892156
Bank. spojení:	Česká spořitelna, a.s.
Číslo účtu:	1630952/0800
Zástupce pro věcná jednání:	Bc. Radka Maierová, DiS., vedoucí oddělení projektů, odboru podpory podnikání, inovací a transformace Krajského úřadu Ústeckého kraje
E-mail/telefon:	maierova.r@kr-ustecky.cz / 475 657 678

(dále jen „poskytovatel“)

a

Příjemce:

Název:	**Obec Vrbičany**
Sídlo:	Vrbičany 35, 411 21 Vrbičany
Zastoupený:	Ing. Jiřím Šmídem, starostou
IČ:	00828807
Bank. spojení:	Česká národní banka
Číslo účtu:	94-10818471/0710
E-mail/telefon:	obec@vrbicany.cz / [redacted]

(dále jen „příjemce“)

Smluvní strany uzavřely dne 25. 7. 2023 smlouvu o poskytnutí investiční dotace evidovanou pod číslem 23/SML2423/SoPD/PIT.

Uvedené strany se dohodly na následující změně smlouvy takto:

Článek II. **Podmínky použití dotace, doba, v níž má být dosaženo stanoveného účelu / odst. 3**

se mění takto:

Termínem ukončení realizace projektu je **30. 11. 2023**. Pro příjemce je tento termín stanoven jako závazný ukazatel.

Tento dodatek bude uzavřen elektronicky a oběma smluvními stranami opatřen zaručeným elektronickým podpisem s časovým razítkem a odeslán prostřednictvím datové schránky.

Tento dodatek bude zveřejněn dle §10d odst. 1 zákona č. 250/2000 Sb. na úřední desce poskytovatele způsobem umožňujícím dálkový přístup do 30 dnů ode dne uzavření dodatku, a to po dobu nejméně 3 let ode dne zveřejnění. Dodatek nabývá platnosti a účinnosti dnem jeho uzavření.

O uzavření tohoto dodatku bylo rozhodnuto Zastupitelstvem Ústeckého kraje usnesením č. …… ze dne 11. 12. 2023.

V Ústí nad Labem dne ……

……

Poskytovatel
Ústecký kraj
Mgr. Iva Dvořáková LL.M.,
členka Rady Ústeckého kraje, na základě pověření dle usnesení Rady Ústeckého kraje č. 019/15R/2021 ze dne 5. 5. 2021

V ..... dne ……

……

Příjemce
Obec Obora
Ing. Jiří Šmíd
starosta

Ústecký kraj

na základě usnesení Zastupitelstva Ústeckého kraje č. ……/2023 ze dne 11. 12. 2023

vyhlašuje

DOTAČNÍ PROGRAM

„PODPORA PŘÍPRAVY PROJEKTOVÝCH ZÁMĚRŮ V ÚSTECKÉM KRAJI 2024“

I. NÁZEV DOTAČNÍHO PROGRAMU

Podpora přípravy projektových záměrů v Ústeckém kraji 2024

II. VYHLAŠOVATEL PROGRAMU, POSKYTOVATEL DOTACE

Vyhlašovatelem programu a poskytovatelem dotace je Ústecký kraj.

III. DEN ZVEŘEJNĚNÍ

1. 1. 2024

IV. VYMEZENÍ OKRUHU PŘÍJEMCŮ

Žadatelem a příjemcem dotace mohou být pouze obce do 3 000 obyvatel na území Ústeckého kraje.

V. DŮVOD A ÚČEL POSKYTNUTÍ DOTACE

1) Důvodem vyhlášení dotačního titulu je podpora pro přípravu a vypracování odborné dokumentace obcí na území Ústeckého kraje do 3 000 obyvatel, která bude sloužit k realizování záměrů a řešení ve veřejném zájmu, a podpoří plánování a projektovou přípravu obcí.

2) Cílem je zvýšit úspěšnost žadatelů při předkládání projektových žádostí do národních a evropských dotačních programů.

3) Dotaci lze použít za účelem zpracování:

   a. Energetického auditu,
   b. Projektové dokumentace,
   c. Hydrogeologického průzkumu (posudek),
   d. Geologický průzkum,
   e. Odborné studie (např. územní, technické, regulační),

f. Zpracování projektové žádosti o finanční podporu do národních a evropských dotačních programů.

VI. FORMA DOTACE

1) Investiční dotace – dotace na úhradu nákladů projektu, který splňuje definici dlouhodobého hmotného či nehmotného majetku a jsou uznatelnými náklady ve smyslu článku IX. tohoto programu.

2) Neinvestiční dotace – dotace na úhradu nákladů projektu, které nesplňují podmínku v bodě 1) tohoto článku a jsou uznatelnými náklady ve smyslu článku IX. tohoto programu.

3) Dotace – dotace na úhradu nákladů projektu, které splňují podmínku v bodě 1) a 2) tohoto článku a jedná se o dotaci na úhradu nákladů investičního i neinvestičního charakteru.

VII. DOBA REALIZACE PROJEKTU

1) Projektem je plán časově ohraničených aktivit realizovaných v rámci činnosti žadatele/příjemce, na které je požadována dotace.

2) Termín realizace projektu bude uveden ve smlouvě o poskytnutí dotace a je stanoven jako **závazný časový ukazatel.**

3) Termín zahájení realizace projektu může být nejdříve 1. července 2023 a je uveden ve smlouvě o poskytnutí dotace.

4) Termín ukončení realizace projektu je nejpozději 31. prosince 2025. Do tohoto data musí být ukončena fyzická realizace projektu (tj. jsou ukončeny všechny aktivity, které jsou předmětem projektu) a veškeré finanční operace spojené s realizací projektu (tj. jsou uhrazeny všechny náklady vzniklé v rámci projektu, všechny práce, dodávky, služby atd. jsou řádně vyfakturovány, uhrazeny a zaúčtovány). Prodloužení délky realizace projektu je podstatnou změnou, která vyžaduje změnu smlouvy o poskytnutí dotace a podléhá předchozímu souhlasu poskytovatele dotace. V případě vyhovění žádosti, je s příjemcem dotace uzavřen dodatek ke smlouvě o poskytnutí dotace.

VIII. VÝŠE DOTACE A PODMÍNKY PRO POSKYTNUTÍ DOTACE

1) Minimální výše dotace je 50 000 Kč a maximální výše dotace je 200 000 Kč.

2) Pokud je obsahem projektu zpracování projektové žádosti o finanční podporu v rámci národních a evropských dotačních programů, může na tuto položku rozpočtu příjemce dotace použít dotaci ve výši maximálně 50 000 Kč.

3) Poskytnutá dotace může tvořit maximálně 70 % celkových uznatelných nákladů projektu.

4) Procentuální podíl dotace je stanoven jako maximální a je **závazným finančním ukazatelem** v rámci celkových uznatelných výdajů projektu. Závazný ukazatel je stanoven u každého projektu individuálně, vychází z údajů uvedených v žádosti o dotaci a je uveden ve smlouvě o poskytnutí dotace.

5) V případě, že závazný finanční ukazatel bude překročen (podíl dotace na celkových uznatelných nákladech bude vyšší, než uvádí smlouva o poskytnutí dotace), musí příjemce dotace část dotace, o kterou je tento ukazatel překročen, vrátit zpět na účet poskytovatele dle podmínek uvedených ve smlouvě o poskytnutí dotace.

6) Zvýšení závazného finančního ukazatele, který je uveden ve smlouvě o poskytnutí dotace, je podstatnou změnou. V odůvodněných případech lze požádat o zvýšení závazného finančního ukazatele, o kterém rozhoduje na základě písemné žádosti poskytovatel dotace. V případě vyhovění žádosti je s příjemcem dotace uzavřen dodatek ke smlouvě o poskytnutí dotace.

IX. UZNATELNÉ NÁKLADY

1) Uznatelnými náklady jsou pouze náklady na služby vedoucí k vypracování odborné dokumentace dle čl. V. tohoto programu.

2) Uznatelný náklad projektu je skutečně vzniklý a nezbytný pro realizaci projektu a splňuje následující charakteristiky:

   a. byl vynaložen v souladu s obecně závaznými právními normami a vyhovuje zásadám efektivnosti, účelnosti a hospodárnosti,
   b. je uveden v rozpočtu projektu,
   c. byl uhrazen v termínu realizace projektu uvedeném ve smlouvě o poskytnutí dotace,
   d. vznikl příjemci dotace v přímé souvislosti s realizací projektu a v rámci termínu jeho realizace uvedeném ve smlouvě o poskytnutí dotace, nejdříve však 1. července 2023.

3) Je skutečně vynaložený, prokazatelně uhrazený a zachycený v účetnictví, identifikovatelný, ověřitelný a podložený prvotními účetními doklady.

4) V rozpočtu projektu musí být uvedeny pouze uznatelné náklady.

5) Celkové uznatelné náklady jsou souhrnnou sumou nákladů (tj. náklady hrazené z dotace + náklady hrazené z vlastních zdrojů žadatele o dotaci/příjemce dotace), které příjemce vynaloží na realizaci projektu, a které splňují podmínky uvedené v tomto bodě. Veškeré celkové uznatelné náklady projektu podléhají kontrole dle článku XIII. tohoto programu.

X. NEUZNATELNÉ NÁKLADY

1) Neuznatelným nákladem projektu je náklad na:

   a. pořízení dlouhodobého a krátkodobého finančního majetku,
   b. úroky, penále, pokuty a jiné sankce,
   c. opatření pro možné budoucí ztráty nebo dluhy,
   d. nákupy pozemků nebo budov,
   e. ztráty z devizových kurzů,
   f. pohoštění a alkohol,
   g. uzavřené leasingové smlouvy,
   h. cestovné nad rámec úpravy v zákoně č. 262/2006 Sb., zákoník práce, ve znění pozdějších předpisů, pro zaměstnavatele, který je uveden v § 109 odst. 3 tohoto právního předpisu,
   i. mzdy včetně odvodů a ostatní výdaje na zaměstnance,
   j. nákup zboží (tj. hmotný statek určený k prodeji),
   k. nákup dopravních prostředků,
   l. operativní leasing,
   m. pojištění,
   n. splátky půjček a úvěrů, výdaje na záruky, bankovní poplatky, kursové ztráty, celní a správní poplatky,
   o. úhradu zálohových plateb bez doložení konečného vyúčtování,
   p. úhradu DPH, pokud je příjemce dotace plátcem DPH s nárokem na uplatnění odpočtu této daně,
   r. přípravu a zpracování projektové žádosti související s tímto projektem,
   s. výdaje spojené s administrací projektu,
   t. režijní a provozní výdaje.

2) Není povolena duplicitní úhrada stejných nákladů z různých finančních zdrojů.

3) Žadatel může v rámci vyhlášeného dotačního programu podat pouze jednu žádost na vypracování jedné odborné dokumentace.

4) Na poskytnutí dotace z tohoto programu není právní nárok.

5) Dotace bude vyplacena do 30 dnů ode dne nabytí účinnosti veřejnoprávní smlouvy o poskytnutí dotace, a to bezprostředně na bankovní účet příjemce dotace. **Pokud je příjemce plátce DPH, bude dotace poskytnuta pouze na účet zveřejněný v registru plátců vedeném správcem daně příjemce.**

6) V případě, že projekt nebude realizován, je příjemce dotace povinen obdržené finanční prostředky vrátit poskytovateli dotace dle podmínek smlouvy o poskytnutí dotace.

XI. POVINNOSTI PŘÍJEMCE

1) Dotaci lze použít pouze na úhradu účelově určených uznatelných nákladů v souladu s obsahem projektu a smlouvou při dodržení závazných ukazatelů, podmínkami tohoto dotačního programu a strukturou nákladového rozpočtu.

2) Realizace projektu ani dotace není převoditelná na jiný právní subjekt. Příjemce je povinen projekt realizovat vlastním jménem, na vlastní účet a na vlastní odpovědnost.

3) Příjemce odpovídá za účelné, efektivní a hospodárné použití dotace v souladu se schváleným rozpočtem projektu a za její řádné a oddělené sledování ve svém účetnictví, kdy musí být jednoznačně prokazatelné, že konkrétní příjem/výnos je dotací anebo příjmem/výnosem vztahujícím se k projektu a konkrétní výdaj/náklad je hrazen z dotace anebo z vlastních prostředků příjemce vložených do projektu z hlediska celkových uznatelných nákladů projektu.

4) Příjemce je povinen poskytovateli předložit závěrečnou zprávu včetně finančního vypořádání dotace do 30 dnů od termínu ukončení realizace projektu, který je uveden ve smlouvě o poskytnutí dotace. Závěrečná zpráva a finanční vypořádání dotace se předkládá na předepsaném formuláři, ve strojově vyplněné podobě (ne ručně). Formulář je k dispozici na webových stránkách Ústeckého kraje v sekci Dotace: Podpora přípravy projektových záměrů v Ústeckém kraji 2024: Ústecký kraj (kr-ustecky.cz)

5) Nevyčerpané finanční prostředky z dotace je příjemce povinen poukázat zpět poskytovateli dotace dle podmínek smlouvy o poskytnutí dotace.

6) Příjemce musí dodržovat pravidla publicity projektu v souladu s podmínkami smlouvy o poskytnutí dotace.

XII. ZMĚNY V PROJEKTU

1) V průběhu realizace projektu může dojít k odchylkám od schválené žádosti, rozpočtu a podmínek stanovených ve smlouvě, proto je v odůvodněných případech možné realizovat:
   a. nepodstatné změny,
   b. podstatné změny, které vyžadují změnu smlouvy.

2) Všechny změny musí být pro projekt nezbytné, efektivní a nesmí mít vliv na účel projektu.

3) **Nepodstatné změny** nepodléhají předchozímu souhlasu administrátora dotačního programu nebo poskytovatele, ale příjemce je povinen o nich administrátora informovat nebo je zohlednit ve finančním vypořádání dotace, jsou to zejména:

   a. změna kontaktních údajů příjemce dotace (jméno, adresa, telefonní číslo, číslo bankovního účtu apod.),
   b. změna osoby odpovědné za realizaci projektu nebo změna statutárního zástupce,
   c. změna jednotkové a celkové ceny rozpočtové položky, ceny musí být i nadále v místě a čase obvyklé,
   d. změna výše dotace použité na úhradu investičních a neinvestičních nákladů.

   Uvedené změny v tomto článku je příjemce dotace povinen neprodleně, nejpozději však do 7 kalendářních dnů od jejich vzniku, oznámit administrátorovi dotačního programu, a to prostřednictvím datové schránky nebo emailem na emailovou adresu kontaktních osob.

4) **Podstatné změny**, které vyžadují změnu smlouvy o poskytnutí dotace a podléhají předchozímu souhlasu poskytovatele, jsou zejména:

   a. změna závazného časového ukazatele (termínu ukončení realizace projektu),
   b. zvýšení závazného finančního ukazatele oproti výši uvedené ve smlouvě o poskytnutí dotace.

XIII. KONTROLA VYUŽITÍ DOTACE

1) Použití poskytnuté dotace podléhá kontrole poskytovatele podle zákona č. 320/2001 Sb., o finanční kontrole ve veřejné správě a o změně některých zákonů (zákon o finanční kontrole), ve znění pozdějších předpisů.

2) Po obdržení závěrečného vyúčtování bude provedena kontrola formální správnosti, dodržení účelu poskytnutí dotace, dodržení podmínek,

celkové evidence projektu a uznatelnosti nákladů v rámci realizace projektu v návaznosti na rozpočet projektu.

3) Neoprávněné použití dotace nebo zadržení dotace bude klasifikováno jako porušení rozpočtové kázně podle § 22 zákona č. 250/2000 Sb., o rozpočtových pravidlech územních rozpočtů, ve znění pozdějších předpisů.

XIV. UDRŽITELNOST PROJEKTU

1) Udržitelnost projektu je období, po které je příjemce dotace povinen informovat administrátora dotace o výsledcích projektu /např. zda si podal žádost o dotaci do národních či evropských programů/. Udržitelnost projektu je stanovena do posledního dne 13. měsíce následujícího po termínu ukončení realizace projektu uvedeného ve smlouvě o poskytnutí dotace.

2) Formulář zprávy o zajištění udržitelnosti projektu je k dispozici na webových stánkách Ústeckého kraje v sekci Dotace – „Podpora přípravy projektových záměru v Ústeckém kraji 2024".

3) Příjemce je povinen předložit poskytovateli písemnou zprávu o zajištění udržitelnosti projektu do posledního dne 13. měsíce následujícího po termínu ukončení realizace projektu. Příjemce doručí zprávu o zajištění udržitelnosti projektu prostřednictvím datové schránky Ústeckého kraje. Rozhodující datum je datum doručení do datové schránky Ústeckého kraje.

4) Náklady vzniklé a uhrazené v době udržitelnosti projektu nejsou uznatelnými náklady projektu.

5) Příjemce dotace je v době udržitelnosti dále povinen neprodleně, nejdéle však do 7 pracovních dnů, informovat administrátora dotačního programu o skutečnostech, které mají vliv na udržitelnost projektu, umožnit kontrolu využití dotace dle čl. XIII. tohoto programu.

XV. LHŮTA PRO PODÁVÁNÍ ŽÁDOSTI

1) Příjem elektronických žádostí s následným doručením písemností bude zahájen dne 1. února 2024 a ukončen 29. února 2024. Žadatel doručí vyplněnou žádost včetně povinných příloh nejpozději do 10 pracovních dnů od vyplnění elektronické žádosti. Doručit žádost lze pouze prostřednictvím datové schránky Ústeckého kraje.

2) Pro podání žádosti je rozhodující datum a čas přijetí datové zprávy do datové schránky Ústeckého kraje.

XVI. PRAVIDLA PRO PŘEDKLÁDÁNÍ ŽÁDOSTÍ

1) Žádost o poskytnutí dotace (dále „žádost“) se předkládá prostřednictvím on-line formuláře, který je zveřejněn na webových stránkách Ústeckého kraje www.kr-ustecky.cz v sekci DOTACE.

2) Žádost a její přílohy se doručují v jednom vyhotovení. Musí být vyplněny úplně, strojově a na předepsaných formulářích. Ručně vyplněná žádost nebude přijata.

3) Žádost se všemi povinnými přílohami musí být doručena prostřednictvím datové schránky /ID datové schránky KÚÚK: t9zbsva/.

4) Žadatel může v rámci vyhlášeného dotačního programu podat pouze jednu žádost na vypracování jedné odborné dokumentace. V případě podání více žádostí bude hodnocena pouze první doručená žádost. Žádosti doručené nad rámec tohoto omezení budou z dalšího hodnocení vyloučeny.

5) Žádost o dotaci podaná jiným způsobem, než je uvedeno v tomto článku nebo žádosti obdržené po skončení lhůty pro podávání žádosti, nejsou doručeny řádně nebo včas.

6) Všechny došlé žádosti o dotaci a jejich přílohy se archivují poskytovatelem dotace a žadatelům se nevracejí. Poskytovatel dotace nehradí žadatelům náhrady spojené s vypracováním a předložením žádosti.

XVII. POVINNÉ PŘÍLOHY ŽÁDOSTI

1) Povinnými přílohami k žádosti o dotaci jsou:
   a. schválení podání žádosti zastupitelstvem obce výpisem z usnesení,
   b. doklad o zřízení běžného účtu u peněžního ústavu (smlouva) nebo o vedení účtu žadatele/příjemce a jeho čísle, a to v kopii, plátci DPH dokládají smlouvu k účtu zveřejněnému v registru plátců vedeném správcem daně příjemce,
   c. kopie dokladu o volbě nebo jmenování statutárního zástupce, který je oprávněn jednat jménem subjektu navenek,
   d. čestné prohlášení plátce DPH.

2) Administrátor dotace si může vyžádat další přílohy např. doklad o vlastnictví nemovitosti – výpis z katastru nemovitostí a snímek pozemkové mapy s vyznačením parcel, kterých se projekt bude týkat.

XVIII. HODNOCENÍ ŽÁDOSTÍ O DOTACE, KRITÉRIA PRO HODNOCENÍ ŽÁDOSTÍ, ROZHODNUTÍ O POSKYTNUTÍ / NEPOSKYTNUTÍ DOTACE

1) Proces hodnocení žádostí probíhá ve dvou fázích:
   a. posouzení oprávněnosti žadatele o dotaci a kontrola formálních náležitostí žádostí a povinných příloh,
   b. hodnocení žádostí dle hodnotících kritérií.

2) Řádně a včas doručené žádosti budou posuzovány administrátorem programu. Nejprve bude provedena kontrola oprávněnosti žadatele o dotaci, jedná se o kontrolu formální správnosti žádosti, doložení povinných příloh a zákonem a programem požadovaných náležitostí.

3) Pokud doručená žádost o dotaci nebo její přílohy budou obsahovat formální nedostatky, administrátor dotačního programu vyzve žadatele v souladu s principem dobré správy k odstranění těchto nedostatků a stanoví mu k tomu přiměřenou lhůtu. Žadatel je povinen nedostatky odstranit v termínu stanoveném administrátorem.

4) Doplněné či opravené dokumenty se doručují do datové schránky nebo emailem.

5) Pokud žadatel ve stanovené lhůtě formální nedostatky žádosti nebo jejích příloh neodstraní, nebude tato žádost postoupena do hodnocení žádostí dle hodnotících kritérií.

6) Do procesu hodnocení žádostí podle hodnotících kritérií budou zařazeny pouze správné a úplné žádosti oprávněných žadatelů.

7) Hodnocení žádostí podle hodnotících kritérií bude provádět administrující odbor.

8) Žádosti projednává a o poskytnutí či neposkytnutí dotace rozhoduje Zastupitelstvo Ústeckého kraje na základě podkladů zpracovaných administrujícím odborem.

9) Hodnotící kritéria jsou stanovena následovně:

   a. Počet obyvatel obce,
   b. Historie čerpání dotace žadatelem z Dotačního programu „Podpora přípravy projektových záměrů v Ústeckém kraji 2023“,
   c. Schválený Strategický plán rozvoje obce,

V případě shodného hodnocení je pro určení pořadí žádostí rozhodující datum a čas doručení žádosti.

XIX. LHŮTA PRO ROZHODNUTÍ O ŽÁDOSTECH

Lhůta pro rozhodnutí o žádostech je nejpozději do 9. září 2024.

XX. DORUČENÍ ZÁVĚREČNÉ ZPRÁVY A FINANČNÍHO VYPOŘÁDÁNÍ DOTACE

Vyplněná a podepsaná závěrečná zpráva a finanční vypořádání dotace se všemi povinnými přílohami musí být elektronicky doručena prostřednictvím datové schránky Ústeckého kraje /ID datové schránky: t9zbsva/ do 30 dnů po ukončení realizace projektu a v případě ukončení projektu 31. prosince 2025 nejpozději do 30. ledna 2026.

XXI. PŘEDPOKLÁDANÝ CELKOVÝ OBJEM PENĚŽNÍCH PROSTŘEDKŮ VYČLENĚNÝCH KRAJEM NA STANOVENÝ ÚČEL, ZMĚNA ALOKACE

1) V rozpočtu poskytovatele jsou na poskytování dotací v rámci tohoto dotačního programu vyčleněny peněžní prostředky ve výši 5 200 000 Kč z rozpočtu Ústeckého kraje pro rok 2024 prostřednictvím Regionálního podpůrného fondu Ústeckého kraje, který se řídí Zásadami schválenými usnesením Zastupitelstva Ústeckého kraje č. 055/22Z/2023 ze dne 26. 6. 2023.

2) a. Dojde-li v průběhu uveřejnění dotačního programu na úřední desce po jeho schválení (min. 30denní zákonná lhůta) na základě rozhodnutí zastupitelstva kraje k navýšení stanoveného celkového objemu peněžních prostředků vyčleněných v rozpočtu kraje na podporu stanoveného účelu, či bude takové navýšení prostředků navrženo k rozhodnutí, uvede se taková informace včetně příslušného rozhodnutí zastupitelstva kraje na úřední desce a webových stránkách v příslušné složce programu, aby všichni potencionální žadatelé o dotaci byli o daném navýšení informováni.

   Shodně bude postupováno v případě, kdy bude schváleno navýšení prostředků či bude takové navýšení prostředků navrženo k rozhodnutí v době běhu lhůty pro předkládání žádostí. V souvislosti se zveřejněním informace, o již schváleném navýšení bude prodloužena lhůta pro předkládání žádostí o délku původně stanovené lhůty. Prodloužení lhůty činí odbor podpory podnikání, inovací a transformace Krajského úřadu Ústeckého kraje a tato skutečnost bude zveřejněna stejným způsobem jako dotační program.

   b. Dojde-li v průběhu hodnocení žádostí ke schválení navýšení prostředků či bude takové navýšení prostředků navrženo k rozhodnutí, promítne se příslušné navýšení do prováděného hodnocení (uspokojení více žadatelů). V případě, že o navýšení prostředků bude zastupitelstvo rozhodovat až po ukončení hodnocení, je možné předložit návrh rozhodnut o poskytování dotace variantně pro případ, že by navržené navýšení nebylo schváleno (varianta původní alokace, varianta s navýšením).

c. Dojde-li ke zvýšení stanoveného celkového objemu peněžních prostředků vyčleněných v rozpočtu kraje na podporu stanoveného účelu v rámci dotačního programu až poté, co bylo provedeno hodnocení žádostí, před rozhodnutím o poskytnutí dotace v příslušném orgánu kraje, bude pro rozhodnutí o žádostech rozhodující datum a čas doručení žádosti až do vyčerpání navýšené alokace. Lhůta pro rozhodnutí o žádosti stanovená v dotačním programu bude přiměřeně prodloužena a tato skutečnost bude zveřejněna stejným způsobem jako dotační program a jednotliví žadatelé o tom budou informování. Prodloužení lhůty činí odbor podpory podnikání, inovací a transformace Krajského úřadu Ústeckého kraje.

XXII. KONTAKTNÍ OSOBY

Bc. Radka Maierová, DiS., tel.:475 657 678, e-mail: maierova.r@kr-ustecky.cz,
Bc. Michaela Janatková, tel.:475 657 572, e-mail: janatkova.m@kr-ustecky.cz;
Bc. Eva Lívařová, tel.:475 657 417, e-mail: livarova.e@kr-ustecky.cz,
Ing. Michaela Čuříková, tel.:475 657 536, e-mail: curikova.m@kr-ustecky.cz;
Mgr. Andrea Jandová, tel.:475 657 948, e-mail: jandova.a@kr-ustecky.cz

PŘEHLED TERMÍNŮ

vyhlášení dotačního programu	1. ledna 2024
zahájení příjmu žádostí, viz. čl. XV. odst. 1	1. února 2024
ukončení příjmu žádostí viz. čl. XV. odst.1	29. února 2024
lhůta pro rozhodnutí o žádostech	9. září 2024
zaslání dotace na účet žadatele	30 dní od podpisu smlouvy

Příloha č. 1 – Vzor Smlouvy o poskytnutí dotace
Příloha č. 2 – Vzor Žádosti o dotaci
Příloha č. 3 – Vzor Závěrečné zprávy a finančního vypořádání dotace

ústecký kraj

Krajský úřad

Číslo smlouvy u poskytovatele:
Číslo smlouvy u příjemce:

SMLOUVA O POSKYTNUTÍ INVESTIČNÍ/NEINVESTIČNÍ DOTACE

uzavřená dle ustanovení §10a zákona č. 250/2000 Sb., o rozpočtových pravidlech územních rozpočtů, ve znění pozdějších předpisů (dále jen „zákon č. 250/2000 Sb.“)

SMLUVNÍ STRANY

Poskytovatel:
Ústecký kraj

Sídlo:	Velká Hradební 3118/48, 400 02 Ústí nad Labem
Zastoupený:	Mgr. Ivou Dvořákovou, LL.M., členkou Rady Ústeckého kraje v oblasti podpory podnikání, inovací a transformace na základě pověření dle usnesení Rady Ústeckého kraje č. 073/66R/2023 ze dne 15. 3. 2023
IČ:	70892156
DIČ:	CZ70892156
Bank. spojení:	Česká spořitelna, a.s.
Číslo účtu:	1630952/0800
Zástupce pro věcná jednání:	Bc. Radka Maierová, DiS., vedoucí oddělení projektů, odboru podpory podnikání, inovací a transformace Krajského úřadu Ústeckého kraje
E-mail/telefon:	maierova.r@kr-ustecky.cz / **475 657 678**

(dále jen „poskytovatel“)

a

Příjemce:

Název:
Sídlo:
Zastoupený:
IČ:
DIČ:
Bank. spojení:
Číslo účtu:
E-mail/telefon:

(dále jen „příjemce“)

uzavírají níže uvedeného dne, měsíce a roku tuto

SMLOUVU O POSKYTNUTÍ INVESTIČNÍ/NEINVESTIČNÍ DOTACE

(dále jen „smlouva“)

Preambule

Smlouva se uzavírá v souladu s Dotačním programem schváleným Zastupitelstvem Ústeckého kraje usnesením č. …… ze dne ……. (dále jen „Dotační program"). Podmínky tohoto Dotačního programu jsou pro příjemce závazné ve věcech touto smlouvou neupravených.

I.
Předmět smlouvy, účel a výše dotace

1. **Poskytovatel** v souladu s usnesením Zastupitelstva Ústeckého kraje…… č. ….. ze dne ……. poskytuje příjemci ze svého rozpočtu investiční/neinvestiční dotaci ve výši …… Kč (slovy: ……..korun českých), která bude převedena bezhotovostně na účet příjemce uvedený v záhlaví této smlouvy, pod UZ (účelovým znakem) 00246, **za podmínky, že ji příjemce stanoveným způsobem použije nejpozději do .....**
2. Dotace je poskytnuta na základě žádosti o poskytnutí dotace ze dne……..
3. Dotace je poskytnuta na realizaci projektu…….. (dále jen ,,projekt").
4. Dotace nenaplňuje znaky veřejné podpory ve smyslu čl. 107 Smlouvy o fungování Evropské unie**.** **/** Dotace je slučitelnou podporou ve smyslu čl. 107 Smlouvy o fungování Evropské unie.

II.
Podmínky použití dotace, doba, v níž má být dosaženo stanoveného účelu

1. Dotace je příjemci poskytnuta ve výši dle čl. I. odst. 1 smlouvy za účelem realizace předloženého projektu ..... (dále jen „projekt"), dle poskytovatelem odsouhlaseného rozpočtu všech plánovaných příjmů a výdajů (dále jen „plánovaný nákladový rozpočet"), a to v rozsahu v něm uvedeného procentuálního podílu dotace na úhradě plánovaných uznatelných nákladů za dodržení druhového členění plánovaného nákladového rozpočtu, který je součástí žádosti.
2. Změny v rámci druhového členění rozpočtu je možné provádět pouze za podmínek stanovených Dotačním programem. V těchto případech nebude uzavírán dodatek ke smlouvě. Jedná se o nepodstatné změny v projektu, mezi které patří změna jednotkové a celkové ceny rozpočtové položky, ceny musí být i nadále v místě a čase obvyklé.
3. Termínem ukončení realizace projektu je ….. . Pro příjemce je tento termín stanoven jako závazný ukazatel.
4. Dotace je poskytnuta účelově (viz čl. II. odst. 1. smlouvy) a lze ji použít pouze na úhradu uznatelných nákladů přímo souvisejících s realizací projektu a vzniklých v době od 1. 7. 2023 do …… (termín realizace projektu).

Uznatelný náklad je nezbytný náklad, který splňuje všechny následující podmínky:

a. vyhovuje zásadám efektivnosti, účelnosti a hospodárnosti,
b. je uveden rozpočtu projektu
c. vznikl příjemci v přímé souvislosti s prováděním projektu a v rámci termínu realizace projektu, nejdříve však 1. 7. 2023,
d. byl skutečně uhrazen v rámci termínu realizace projektu a zachycen v účetnictví příjemce na jeho účetních dokladech, je identifikovatelný, ověřitelný a podložený prvotními podpůrnými doklady.

Neuznatelný náklad je náklad na:

a. pořízení dlouhodobého a krátkodobého finančního majetku,
b. úroky, penále, pokuty a jiné sankce,
c. opatření pro možné budoucí ztráty nebo dluhy,
d. nákupy pozemků a budov,
e. ztráty z devizových kurzů,
f. pohoštění a alkohol
g. uzavřené leasingové smlouvy,
h. cestovné nad rámec úpravy v zákoně č. 262/2006 Sb., zákoník práce, ve znění pozdějších předpisů, pro zaměstnavatele, který je uveden v § 109 odst. 3 tohoto právního předpisu,
i. mzdy včetně odvodů a ostatní výdaje na zaměstnance,
j. nákup zboží (tj, hmotný statek určený k prodeji)
k. nákup dopravních prostředků,
l. operativní leasing,
m. pojištění,
n. splátky půjček a úvěru, výdaje na záruky, bankovní poplatky, kursové ztráty, celní a správní poplatky,
o. úhradu zálohových plateb bez doložení konečného vyúčtování,
p. úhradu DPH, pokud je žadatel/příjemce dotace plátcem DPH s nárokem na uplatnění odpočtu této daně,
r. přípravu a zpracování projektové žádosti související s tímto projektem,
s. výdaje spojené s administrací projektu,
t. režijní a provozní výdaje.

5. Dotace bude poskytnuta do 30 dnů ode dne uzavření této smlouvy, jednorázově bankovním převodem na účet příjemce, který je uvedený v záhlaví této smlouvy a současně vedený v registru DPH.
6. Jako závazný ukazatel byl stanoven podíl dotace na celkových plánovaných uznatelných nákladech projektu v maximální výši …… %. Závazný ukazatel musí být dodržen ve vztahu k celkovým uznatelným nákladům projektu za dodržení druhového členění plánovaného nákladového rozpočtu. Celkové plánované uznatelné náklady projektu podle žádosti činí …….. Kč.

III.
Práva a povinnosti příjemce

Příjemce prohlašuje, že dotaci přijímá a v této souvislosti se zavazuje:

1. Použít dotaci za účelem realizace předloženého projektu, pro který byla dotace poskytnuta, a v souladu s podmínkami sjednanými v této smlouvě.
2. Dotaci nepřevést na jiný subjekt.

3. Dotaci nepoužít na úhradu DPH, je-li příjemce plátcem DPH s nárokem na uplatnění odpočtu této daně.

4. Odpovídat za hospodárné použití přidělených prostředků v souladu se schváleným plánovaným nákladovým rozpočtem projektu, který je přílohou této smlouvy, a jejich řádné a oddělené sledování v účetnictví, pod daným účelovým znakem (UZ), vedeném v souladu se zákonem č. 563/1991 Sb., o účetnictví, ve znění pozdějších předpisů, a to jak z hlediska nákladů projektu hrazených z dotace, tak z hlediska celkových uznatelných nákladů projektu.

5. Uvádět na všech účetních dokladech účelový znak kraje. Označovat originály účetních dokladů informací o tom, že projekt je spolufinancován Ústeckým krajem, a zároveň výdaje hrazené z dotace budou označeny větou „Hrazeno z dotace č……".

6. Předat poskytovateli písemnou závěrečnou zprávu o použití poskytnuté dotace, a to do 30 dnů od ukončení realizace projektu. Spolu se závěrečnou zprávou je příjemce povinen předložit finanční vypořádání dotace. Pokud příjemce dotace nepředloží ve stanoveném termínu úplnou závěrečnou zprávu dle stanovené struktury (tj. včetně finančního vypořádání dotace), ale do určeného termínu předložení závěrečné zprávy doručí odůvodněnou žádost o prodloužení termínu, posoudí příslušný odbor důvody a může rozhodnout o prodloužení termínu pro předložení, maximálně však o 10 dnů ode dne, kdy bylo příjemci dotace rozhodnutí doručeno, pokud toto nevylučují podmínky smlouvy o poskytnutí dotace. Jestliže příjemce dotace ve stanoveném náhradním termínu nepředloží úplnou závěrečnou zprávu dotace, nebo nevrátí nevyčerpané prostředky dotace, jedná se o porušení smlouvy o poskytnutí dotace a poskytovatel postupuje dle příslušných ustanovení právních předpisů upravujících porušení rozpočtové kázně a smlouvy o poskytnutí dotace. Pokud byl projekt realizován před uzavřením této smlouvy, je příjemce povinen předložit poskytovateli finanční vypořádání poskytnuté dotace do 30 dnů od uzavření této smlouvy.

   I. <u>Závěrečná zpráva musí obsahovat:</u>

   - označení příjemce,
   - číslo smlouvy poskytovatele uvedené na 1. straně smlouvy,
   - popis realizace projektu včetně dodržování jeho harmonogramu,
   - kvalitativní a kvantitativní výstupy projektu,
   - přínos projektu pro cílové skupiny,
   - celkové zhodnocení projektu,
   - informaci o dalším použití projektové dokumentace,
   - finanční vypořádání dotace, včetně účelového znaku,
   - doložení splnění publicity dle čl. VI,

   II. <u>Finanční vypořádání dotace (přehled o čerpání a použití poskytnuté dotace) musí obsahovat:</u>

   - přehled všech nákladů a výnosů projektu,
   - přehled všech uznatelných nákladů Projektu, včetně kopií účetních dokladů a podkladů pro vystavení těchto dokladů a dokladů o provedených platbách, tj. výpis z účtu nebo výdajový pokladní doklad,
   - přehled nákladů projektu hrazených z dotace v členění dle účelového určení,
   - přehled o vrácení nepoužitých prostředků do rozpočtu poskytovatele,
   - kopie vydaných rozhodnutí správních úřadů, související s realizací Projektu,

- doklad o přijetí dotace (kopie výpisu z účtu),
- dokumentaci ke všem realizovaným zadávacím řízením v souvislosti s Projektem dle zákona o veřejných zakázkách,
- účetní doklad prokazující uvedení do stavu způsobilého k užívání v souladu s příslušnou vyhláškou MF ČR provádějící zákon č. 563/1991 Sb., o účetnictví, ve znění pozdějších předpisů.
- výpis z odděleného účetnictví (případně účetnictví vedeného pod účelovým znakem), jestliže je příjemce povinen účetnictví vést, jak z hlediska nákladů projektu hrazených z dotace, tak z hlediska celkových uznatelných nákladů projektu,

7. Umožnit pověřeným pracovníkům poskytovatele provádět kontrolu čerpání a využití prostředků dotace v návaznosti na rozpočet projektu a v této souvislosti jim umožnit nahlížet do účetní evidence. Umožnit provádět kontrolu jak v průběhu, tak i po ukončení realizace projektu a respektovat závěry kontroly provedené v souladu se zákonem
8. Neprodleně písemně informovat, nejpozději však do 7 dnů, odbor podpory podnikání, inovací a transformace krajského úřadu o všech změnách týkajících se tohoto smluvního vztahu, včetně identifikace příjemce nebo podpořeného projektu.
9. V případě vykázaného vyššího procentuálního podílu dotace ve vztahu ke skutečným nákladům realizovaného projektu, než jaký byl stanoven jako závazný ukazatel (viz čl. II odst. 6 smlouvy), prostředky, o které byl dohodnutý podíl dotace překročen, vrátit. Tyto prostředky příjemce poukáže zpět na účet poskytovatele, z něhož mu byly poskytnuty, a to současně s předložením závěrečné zprávy.
10. Vrátit nevyčerpanou část dotace zpět na účet poskytovatele, z něhož mu byla poskytnuta v případě, že skutečně vynaložené náklady budou nižší než náklady uvedené v plánovaném nákladovém rozpočtu, současně s předložením závěrečné zprávy.
11. Vrátit poskytnutou dotaci zpět na účet poskytovatele, z něhož byla dotace na realizaci projektu poskytnuta, v případě, že se projekt neuskuteční, nejpozději do 7 kalendářních dnů ode dne, kdy se o této skutečnosti dověděl, současně písemně informovat poskytovatele o vrácení dotace.
12. Zadávat veřejné zakázky v souladu se zákonem č. 134/2016 Sb., o zadávání veřejných zakázek, ve znění pozdějších předpisů, jestliže se příjemce stal dotovaným zadavatelem ve smyslu ustanovení § 4 odst. 2 tohoto zákona a dodržovat v souvislosti s čerpáním dotace veškeré další obecně závazné právní předpisy.
13. Je-li příjemce právnickou osobou, je povinen zajistit, aby případné rozhodnutí o jeho likvidaci nebo přeměně podle příslušných právních předpisů bylo přijato až po předchozím souhlasu poskytovatele. Příjemce je povinen poskytovateli poskytnout veškeré informace o záměru likvidace nebo přeměny, které mohou podle názoru poskytovatele ovlivnit podmínky a účel poskytnuté dotace.
14. Příjemce je povinen s poskytovatelem spolupracovat při plnění jeho povinnosti vůči Úřadu pro ochranu hospodářské soutěže a Evropské komisi.
15. Příjemce je povinen předložit poskytovateli písemnou zprávu o udržitelnosti projektu do posledního dne 13. měsíce následujícího po termínu ukončení realizace projektu. Formulář zprávy o zajištění udržitelnosti projektu je k dispozici na webových stránkách poskytovatele www.kr-ustecky.cz v sekci Dotace – Podpora přípravy projektových záměrů v Ústeckém kraji 2024.

IV.
Porušení rozpočtové kázně

1. Porušením rozpočtové kázně je každé neoprávněné použití nebo zadržení peněžních prostředků poskytnutých jako dotace (§ 22 odst. 1 až 3 zákona č. 250/2000 Sb.). V případě, že se příjemce dopustí porušení rozpočtové kázně tím, že neoprávněně použije nebo zadrží poskytnutou dotaci, bude poskytovatel postupovat dle § 22 zákona č. 250/2000 Sb. a bude příjemci uložen odvod včetně penále za prodlení s odvodem ve výši stanovené platnými právními předpisy a touto smlouvou.
2. V případě porušení rozpočtové kázně, které poskytovatel považuje za méně závažné, bude vždy uložen odvod za tato porušení procentem z celkové částky poskytnuté dotace následovně:
   a. předložení závěrečné zprávy do 15 kalendářních dnů po lhůtě stanovené smlouvou či lhůtě prodloužené k žádosti příjemce – výše odvodu činí 5 %,
   b. předložení závěrečné zprávy do 30 kalendářních dnů po lhůtě stanovené smlouvou či lhůtě prodloužené k žádosti příjemce – výše odvodu činí 10 %,
   c. nedodržení povinnosti označovat originály účetních dokladů informací o tom, že projekt je spolufinancován Ústeckým krajem – výše odvodu činí 10 %,
   d. nedodržení povinnosti uvádět na všech účetních dokladech účelový znak (pokud byl přidělen) – výše odvodu činí 5 %,
   e. nedodržení povinnosti vést dotaci v odděleném účetnictví vedeném v souladu se zákonem č. 563/1991 Sb., o účetnictví, ve znění pozdějších předpisů, a to jak z hlediska poskytnuté výše dotace, tak i z hlediska celkových uznatelných nákladů projektu, pokud účetnictví vede – výše odvodu činí až 10 %,
   f. nedodržení povinnosti publicity v případě informování sdělovacích prostředků – výše odvodu činí 5 %,
   g. nedodržení povinnosti publicity neoznačením publikací, internetových stránek či jiných nosičů dle vizuálního stylu ÚK – výše odvodu činí 5 %.
3. Odvody za porušení rozpočtové kázně při použití téže dotace se sčítají, s výjimkou odvodů za porušení rozpočtové kázně porušením pravidel pro zadávání veřejných zakázek. Za porušení pravidel pro zadávání veřejných zakázek se uloží odvod ve výši nejzávažnějšího porušení těchto pravidel u stejné zakázky. Při neoprávněném použití peněžních prostředků dle § 22 odst. 2 písm. a) nebo b) zákona č. 250/2000 Sb. odpovídá odvod za porušení rozpočtové kázně výši poskytnutých prostředků, mimo případů, kdy se podle této smlouvy (odst. 2 tohoto čl.) za porušení méně závažné povinnosti uloží odvod nižší. Při porušení několika méně závažných povinností se odvody za porušení rozpočtové kázně sčítají. Odvody za porušení rozpočtové kázně lze uložit pouze do výše peněžních prostředků poskytnutých ke dni porušení rozpočtové kázně. Při podezření na porušení rozpočtové kázně může poskytovatel pozastavit poskytnutí peněžních prostředků, a to až do výše předpokládaného odvodu. Pokud krajský úřad uloží odvod za porušení rozpočtové kázně, v rozhodnutí uvede, že z uloženého odvodu bude odvedena pouze částka ve výši rozdílu mezi uloženým odvodem a peněžními prostředky neposkytnutými z důvodu podezření na porušení rozpočtové kázně. Pokud krajský úřad odvod neuloží, poskytovatel poskytne pozastavené peněžní prostředky příjemci.

V.
Výpověď a zrušení smlouvy

1. Poskytovatel je oprávněn vypovědět smlouvu v případě, že příjemce porušil smluvní povinnost stanovenou touto smlouvou nebo proti příjemci bylo zahájeno insolvenční řízení. Výpověď musí mít písemnou formu a nabývá účinnosti uplynutím výpovědní lhůty, která činí 15 dní od doručení výpovědi.
2. Smluvní strany můžou podat písemný návrh na zrušení smlouvy z důvodů uvedených v § 167 odst. 1 správního řádu. Pokud strana smlouvy, které byl návrh doručen, s ním vysloví souhlas, smlouva zaniká dnem, kdy písemný souhlas dojde smluvní straně, která návrh podala. Pokud strana smlouvy, které byl návrh doručen, s ním nevysloví souhlas, smlouva nezaniká.
3. Smlouvu lze ukončit také na základě písemné dohody smluvních stran.
4. Spory z právních poměrů při poskytnutí dotace rozhoduje podle správního řádu Ministerstvo financí ČR.

VI.
Publicita

1. Příjemce je povinen v případě informování sdělovacích prostředků o projektu uvést fakt, že projekt byl podpořen Ústeckým krajem (poskytovatelem).
2. Na výstupech projektu uvede příjemce informaci, že projekt podpořil poskytovatel v provedení respektující vizuální styl Ústeckého kraje. Na internetových stránkách příjemce dotace uvede informaci o projektu, který byl podpořen Ústeckým krajem spolu s aktivním odkazem www.kr-ustecky.cz . Příjemce podpisem smlouvy výslovně prohlašuje, že se s daným vizuálním stylem seznámil.
3. Příjemce je povinen předložit návrh způsobu použití a umístění loga Ústeckého kraje ke schválení poskytovateli, případně upravit návrh podle námitek poskytovatele a předložit ho poskytovateli ke konečnému schválení. Za poskytovatele rozhoduje kontaktní osoba uvedená v označení smluvních stran.
4. Logo Ústeckého kraje (poskytovatele) je ochrannou známkou, která požívá ochrany podle zákona č. 441/2003 Sb., o ochranných známkách a o změně zákona č. 6/2002 Sb. o soudech, soudcích, přísedících a státní správě soudů a o změně některých dalších zákonů (zákon o soudech a soudcích), ve znění pozdějších předpisů, (zákon o ochranných známkách), ve znění pozdějších předpisů.

VII.
Ostatní ujednání

1. Varianta 1 - Tato smlouva bude zveřejněna dle §10d odst. 1 zákona č. 250/2000 Sb. na úřední desce poskytovatele způsobem umožňujícím dálkový přístup do 30 dnů ode dne uzavření smlouvy, což se týká i případných dodatků ke smlouvě, a to po dobu nejméně 3 let ode dne zveřejnění. Smlouva nabývá platnosti a účinnosti dnem jejího uzavření. (Pozn.: U smluv nad 50 000 Kč či přesahujících tuto částku uzavřeným dodatkem, která je zveřejňována pouze na **úřední desce**)

   Varianta 2 - Tato smlouva bude v úplném znění uveřejněna prostřednictvím registru smluv postupem dle zákona č. 340/2015 Sb., o zvláštních podmínkách účinnosti některých smluv, uveřejňo-

vání těchto smluv a o registru smluv (zákon o registru smluv), ve znění pozdějších předpisů. Příjemce prohlašuje, že souhlasí s uveřejněním svých osobních údajů obsažených v této smlouvě, které by jinak podléhaly znečitelnění, v registru smluv, popř. disponuje souhlasem třetích osob uvedených na své straně s uveřejněním jejich osobních údajů v registru smluv, které by jinak podléhaly znečitelnění. Smluvní strany se dohodly na tom, že uveřejnění v registru smluv provede poskytovatel, který zároveň zajistí, aby informace o uveřejnění této smlouvy byla zaslána příjemci do datové schránky ID……./na e-mail: ……@..... Smlouva nabývá platnosti dnem jejího uzavření a účinnosti dnem uveřejnění v registru smluv. (*Pozn.*: Použije se pouze v případě, že smlouva je uveřejňována v **registru smluv**)

Varianta 3 - Tato smlouva nabývá platnosti a účinnosti dnem jejího uzavření. (Pozn.: U smluv do 50 000 Kč)

2. Tuto smlouvu lze měnit či doplňovat pouze po dohodě smluvních stran formou písemných a číslovaných dodatků.
3. Pokud v této smlouvě není stanoveno jinak, použijí se přiměřeně na právní vztahy z ní vyplývající příslušná ustanovení zákona č. 250/2000 Sb., správního řádu, případně příslušná ustanovení občanského zákoníku s výjimkou uvedenou v § 170 správního řádu.
4. Osobní údaje obsažené v této smlouvě budou poskytovatelem zpracovávány pouze pro účely plnění práv a povinností vyplývajících z této smlouvy; k jiným účelům nebudou tyto osobní údaje poskytovatelem použity. Poskytovatel při zpracovávání osobních údajů postupuje v souladu s platnými právními předpisy, zejména s Nařízením EU o ochraně osobních údajů (GDPR). Podrobné informace o ochraně osobních údajů jsou dostupné na webových stránkách poskytovatele www.kr-ustecky.cz.
5. Varianta 1 - Tato smlouva je uzavřena elektronicky oběma smluvními stranami opatřena zaručeným elektronickým podpisem s časovým razítkem a odeslána prostřednictvím datové schránky.

   Varianta 2 - Tato smlouva je vyhotovena ve dvou vyhotoveních s platností originálu, přičemž každá ze smluvních stran obdrží jedno vyhotovení.

O poskytnutí dotace a uzavření této smlouvy bylo rozhodnuto Zastupitelstvem Ústeckého kraje usnesením č. …… ze dne ……

V …….. dne ……

……
Poskytovatel
Ústecký kraj
Mgr. Iva Dvořáková, LL.M.,
členka Rady Ústeckého kraje, na základě
pověření dle usnesení Rady Ústeckého
kraje č. 073/66R/2023 ze dne 15. 3. 2023

V …… dne ……..

……
Příjemce

PODPORA PŘÍPRAVY PROJEKTOVÝCH ZÁMĚRŮ V ÚSTECKÉM KRAJI 2024

Žadatel - identifikační údaje

Počet obyvatel:
(ke dni vyhlášení výzvy)

IČO:

Statutární orgán - kontaktní údaje

Jméno a příjmení:

Telefon:

Funkce:

E-mail:

Jiná zodpovědná osoba: Ano X Ne

Identifikace a informace o projektu

Název projektu:

Popis projektu *(účel projektu)*:

Odůvodnění projektu *(potřebnost):*

Výstupy projektu *(cíl projektu)*:

Má obec zpracovaný strategický plan rozvoje obce: Ano X Ne

Doba realizace projektu:
(vyberte rozmezí od 1.7.2023 *do 31.12.202*5*)*

od: ……. do: ……

Termín finančního ukončení projektu:
(proplacení všech faktur a účetních dokladů)

……..

Nákladový rozpočet projektu

Investiční náklady:

Položka	Částka (v Kč):	Z toho dotace (v Kč):
Položka		

Neinvestiční náklady:

Položka	Částka (v Kč):	Z toho dotace (v Kč):
Položka		

Celkové náklady projektu *(v Kč)* :	**Požadovaná výše dotace od Ústeckého kraje *(v Kč)* :**	**Předpokládaný podíl dotace *(v %)* :**
…….	…….	……

Získala obec podporu z dotačního program Podpora projektových záměrů v Ústeckém kraji v roce 2023

Pokud ano uveďte:

Číslo smlouvy: Název projektu: Výše dotace:

Prohlášení a podpis

Prohlašuji, že obec má v rozpočtu zajištěny finanční prostředky na spolufinancování tohoto projektu, a že předložený projekt *nebyl a nebude podpořen z jiných finančních nástrojů Národních či Evropských veřejných zdrojů.*

Prohlašuji, že údaje uvedené v žádosti jsou uvedeny přesně, úplně a pravdivě.

V …….. dne ……

Povinné přílohy

Příloha č. 1 - Schválení podání žádosti o poskytnutí dotace zastupitelstvem obce (výpis usnesení)

Příloha č. 2 – Kopie smlouvy o vedení běžného bankovního účtu (plátci DPH uvedou bankovní účet vedený v Registru plátců DPH)

Příloha č. 3 - Kopie dokladu o volbě nebo jmenování statutárního zástupce, který je oprávněn jednat jménem subjektu navenek

Příloha č. 4 – Čestné prohlášení plátce DPH

Závěrečná zpráva a vyúčtování dotace

PODPORA PŘÍPRAVY PROJEKTOVÝCH ZÁMĚRŮ V ÚSTECKÉM KRAJI 2024

Název projektu:
Číslo smlouvy o poskytnutí dotace:
Příjemce dotace, IČO:
Výše celkových nákladů projektu dle čl.II (v Kč):
Výše přidělené dotace dle čl. I smlouvy (v Kč):
Závazný ukazatel dle čl. II smlouvy (%):
Podrobný popis realizovaných aktivit vč. termínů realizace:
Výstupy projektu:
V jakém národním či evropském dotačním programu byla či bude odborná dokumentace použita:
Celkové zhodnocení:
Publicita dle smlouvy:
Realizace veřejné zakázky ○ ANO ◉ NE

V případě, že byla realizována veřejná zakázka, **VYPLŇTE** tabulku "Veřejné zakázky," která bude po podepsání statutárním zástupcem přílohou této "Závěrečné zprávy a vyúčtování dotace"

V opačném případě tabulku "Veřejné zakázky " **nevyplňujte**!!

Celkový přehled příjmů projektu

Zdroj příjmu (poskytovatel)	Částka

Vlastní zdroje	Částka
Celkem	***0,00 Kč***

Celkový přehled výdajů projektu

				Uhrazeno	
Číslo dokladu	**Datum platby**	**Dodavatel**	**Účel platby**	**Částka v Kč** plátci DPH uvádějí částky bez DPH	**Z toho dotace**
Celkem				***0,00 Kč***	***0,00 Kč***

Celkový přehled financování

Celkové příjmy:	0,00 Kč
Celkové výdaje:	0,00 Kč
Výdaje hrazené z dotace:	0,00 Kč
Skutečný podíl dotace na celkových nákladech:	#DĚLENÍ_NULOU!

Vratka nevyčerpané části dotace

Pouze v případě, že dotace nebyla vyčerpána v plná výši

Celkem vráceno	0,00 Kč
Datum odeslání částky zpět na účet poskytovatele:	

Datum : **Podpis (statutárního zástupce):**

Povinné přílohy:

1. Doklad o přijetí dotace (kopie výpisu z účtu)

2. Kopie účetních dokladů souvisejících s realizací projektu vč. dokladů o provedených platbách (kopie výpisu z účtu nebo výdajový pokladní doklad)

3. V případě investiční dotace účetní doklad prokazující uvedení do stavu způsobilého k užívání v souladu s příslušnou vyhláškou MF ČR provádějící zákon č. 563/1991 Sb., o účetnictví

4. V případě realizace veřejné zakázky přiložte vyplněnou tabulku "Veřejné zakázky" a kopii celé dokumentace k řízení.

5. Doklady o splnění publicity (např. fotodokumentace, plakáty, letáky aj.)

6. Pokud je výstupem projektu projektová dokumetace, doloží jí příjemce v elektronické podobě prostřednictvím datové schránky

Bod 14.7. Příloha 1

Rada 22.11.2023

Pořadové číslo	Číslo žádosti	Jméno žadatele	Příjmení žadatele	Rok narození	Místo realizace - obec	Místo realizace - ORP	Typ nového zdroje	Maximální výše dotace v Kč
1	000041	Alena	Seemanová	1958	Jimlín	Louny	B	180 000,00
2	000058	Bohumil	Provazník	1951	Žiželice	Žatec	A3a	130 000,00
3	000061	Barbora	Červenková	1978	Bynovec	Děčín	B	180 000,00
4	000062	Jaroslav	Jiráň	1955	Rumburk	Rumburk	B	180 000,00
5	000063	Zdeněk	Pařízek	1958	Dolánky nad Ohří	Litoměřice	B	180 000,00
6	000064	Ludmila	Langová	1946	Krásná Lípa	Rumburk	B	180 000,00
7	000065	Bohumil	Klička	1953	Malečov	Ústí nad Labem	B	180 000,00
8	000066	Karel	Švagr	1953	Krásný Dvůr	Podbořany	B	180 000,00
						Celkem		**1 390 000,00 Kč**

Legenda:

	Počet žádostí dle typu zařízení:	
A3a - automatický kotel pouze na biomasu	1	130 000,00 Kč
A3r - kotel pouze na biomasu s ručním přikládáním	0	0,00 Kč
B - tepelné čerpadlo	7	1 260 000,00 Kč
	8	**1 390 000,00 Kč**

ústecký kraj

Krajský úřad

Číslo poskytovatele: 23/SML2615/01/SoPD/PIT
Číslo příjemce:

SMLOUVA O POSKYTNUTÍ NEINVESTIČNÍ DOTACE

k realizaci projektu **„ROZŠÍŘENÍ VODOINSTALATÉRSKÝCH A TOPENÁŘSKÝCH SLUŽEB“**

Dodatek č. 1

Smluvní strany

Poskytovatel:
Ústecký kraj

Sídlo:	Velká Hradební 3118/48, 400 02 Ústí nad Labem
Zastoupený:	Mgr. Iva Dvořáková, LL.M., člen Rady Ústeckého kraje na základě pověření dle usnesení Rady Ústeckého kraje č. 019/15R/2021 ze dne 5. 5. 2021
IČ:	70892156
DIČ:	CZ70892156
Bank. spojení:	Česká spořitelna, a.s., pobočka Praha
číslo účtu:	1630952/0800
Zástupce pro věcná jednání:	Ing. Petra Razáková
E-mail/telefon:	razakova.p@kr-ustecky.cz/475657167

(*dále* jen „poskytovatel“)

a

Příjemce

Jméno a příjmení:	**Josef Stehlík**
Bydliště:	Kollárova 789/22, 431 91, Vejprty
IČ:	17754526
Bank. spojení:	Raiffeisenbank a.s.
číslo účtu:	8179049002/5500
E-mail/telefon:	josef.stehlik@sjinstal.cz/777228193

v živnostenském rejstříku u Městského úřadu Kadaň (výpis z živnostenského rejstříku tvoří přílohu č. 1 smlouvy).

(dále jen „příjemce“)

Smluvní strany uzavřely dne 23. 8. 2023 Smlouvu o poskytnutí dotace evidovanou pod číslem 23/SML2615/SoPD/PIT. Uvedené strany se dohodly na následující změně smlouvy takto:

Článek I. Předmět smlouvy, účel, výše a způsob poskytnutí dotace; **odst. 1)**

se mění takto:

Poskytovatel v souladu s usnesením Rady Ústeckého kraje č. 024/76R/2023 ze dne 2. 8. 2023 poskytuje příjemci ze svého rozpočtu neinvestiční dotaci ve výši 199 500,- Kč (slovy: jedno sto devadesát devět tisíc pět set korun českých), která je převedena bezhotovostně na účet příjemce uvedený v záhlaví této smlouvy.

Ostatní ustanovení smlouvy tímto dodatkem měněné zůstávají nedotčeny.

Tento dodatek je vyhotoven ve 2 vyhotoveních s platností originálu, přičemž 1 vyhotovení obdrží příjemce a 1 vyhotovení obdrží poskytovatel.

Tento dodatek bude v úplném znění uveřejněn prostřednictvím registru smluv postupem dle zákona č. 340/2015 Sb., o zvláštních podmínkách účinnosti některých smluv, uveřejňování těchto smluv a o registru smluv (zákon o registru smluv), ve znění pozdějších předpisů. Příjemce prohlašuje, že souhlasí s uveřejněním svých osobních údajů obsažených v tomto dodatku, které by jinak podléhaly znečitelnění v registru smluv, popř. disponuje souhlasem třetích osob uvedených na své straně s uveřejněním jejich osobních údajů v registru smluv, které by jinak podléhaly znečitelnění. Smluvní strany se dohodly na tom, že uveřejnění v registru smluv provede poskytovatel, který zároveň zajistí, aby informace o uveřejnění této smlouvy byla zaslána příjemci do emailové schránky: w7jykgf. Dodatek nabývá platnosti dnem jeho uzavření a účinnosti dnem uveřejnění v registru smluv.

O uzavření tohoto dodatku bylo rozhodnuto Radou Ústeckého kraje usnesením č. ……. ze dne ……..

V Ústí nad Labem dne …….. V ..... dne ……..

……..
Poskytovatel
Ústecký kraj
Mgr. Iva Dvořáková, LL.M., člen Rady
Ústeckého kraje na základě pověření
dle usnesení Rady Ústeckého kraje
č. 019/15R/2021 ze dne 5. 5. 2021

…….
Příjemce
Josef Stehlík

ústecký kraj

Krajský úřad

Číslo poskytovatele: 23/SML2599/01/SoPD/PIT
Číslo příjemce:

SMLOUVA O POSKYTNUTÍ NEINVESTIČNÍ DOTACE

k realizaci projektu **„Studio sportovní terapie“**

Dodatek č. 1

Smluvní strany

Poskytovatel:
Ústecký kraj

Sídlo:	Velká Hradební 3118/48, 400 02 Ústí nad Labem
Zastoupený:	Mgr. Iva Dvořáková, LL.M., člen Rady Ústeckého kraje na základě pověření dle usnesení Rady Ústeckého kraje č. 019/15R/2021 ze dne 5. 5. 2021
IČ:	70892156
DIČ:	CZ70892156
Bank. spojení:	Česká spořitelna, a.s., pobočka Praha
číslo účtu:	1630952/0800
Zástupce pro věcná jednání:	Ing. Petra Razáková
E-mail/telefon:	razakova.p@kr-ustecky.cz/475657167

(*dále* jen „poskytovatel“)

a

Příjemce

Jméno a příjmení:	**Bc. Anna Řeháčová**
Bydliště:	Březová 52/63, 405 02, Děčín - Děčín III-Staré Město
IČ:	17857945
Bank. spojení:	ČSOB, a.s.
číslo účtu:	316660152/0300
Zástupce pro věcná jednání:	Bc. Anna Řezáčová
E-mail/telefon:	anna.rezacova@post.cz/721899962

v živnostenském rejstříku u Magistrátu města Děčín (výpis z živnostenského rejstříku tvoří přílohu č. 1 smlouvy).

(dále jen „příjemce“)

Smluvní strany uzavřely dne 23. 8. 2023 Smlouvu o poskytnutí neinvestiční dotace evidovanou pod číslem 23/SML2599/SoPD/PIT. Uvedené strany se dohodly na následující změně smlouvy takto:

Článek I. Předmět smlouvy, účel a výše dotace; odst. 1)

se mění takto:

Poskytovatel v souladu s usnesením Rady Ústeckého kraje č. 024/76R/2023 ze dne 2. 8. 2023 poskytuje příjemci ze svého rozpočtu neinvestiční dotaci ve výši 192 000,- Kč (slovy: jedno sto devadesát dva tisíc korun českých), která bude převedena bezhotovostně na účet příjemce uvedený v záhlaví této smlouvy, **za podmínky, že ji příjemce stanoveným způsobem použije nejpozději do 31. 3. 2024.**

Článek II. Podmínky použití dotace a doba, v níž má být dosaženo stanoveného účelu; odst. 3)

se mění takto:

Termínem ukončení realizace projektu je 31. 3. 2024. Pro příjemce je tento termín stanoven jako závazný ukazatel.

Článek II. Podmínky použití dotace a doba, v níž má být dosaženo stanoveného účelu; odst. 4)

se mění takto:

Dotace je poskytnuta účelově (viz čl. II. odst. 1. smlouvy) a lze ji použít pouze na úhradu uznatelných nákladů přímo souvisejících s realizací projektu a vzniklých v době od 1. 6. 2023 do 31. 3. 2024 (termín realizace projektu).

Ostatní ustanovení smlouvy tímto dodatkem měněné zůstávají nedotčeny.

Tento dodatek je vyhotoven ve 2 vyhotoveních s platností originálu, přičemž 1 vyhotovení obdrží příjemce a 1 vyhotovení obdrží poskytovatel.

Tento dodatek bude v úplném znění uveřejněn prostřednictvím registru smluv postupem dle zákona č. 340/2015 Sb., o zvláštních podmínkách účinnosti některých smluv, uveřejňování těchto smluv a o registru smluv (zákon o registru smluv), ve znění pozdějších předpisů. Příjemce prohlašuje, že souhlasí s uveřejněním svých osobních údajů obsažených v tomto dodatku, které by jinak podléhaly znečitelnění v registru smluv, popř. disponuje souhlasem třetích osob uvedených na své straně s uveřejněním jejich osobních údajů v registru smluv, které by jinak podléhaly znečitelnění. Smluvní strany se dohodly na tom, že uveřejnění v registru smluv provede poskytovatel, který zároveň zajistí, aby informace o uveřejnění této smlouvy byla zaslána příjemci do emailové schránky: spf7ywz. Dodatek nabývá platnosti dnem jeho uzavření a účinnosti dnem uveřejnění v registru smluv.

O uzavření tohoto dodatku bylo rozhodnuto Radou Ústeckého kraje usnesením č. ……. ze dne ……..

V Ústí nad Labem dne ……..

……..
Poskytovatel
Ústecký kraj
Mgr. Iva Dvořáková, LL.M., člen Rady
Ústeckého kraje na základě pověření
dle usnesení Rady Ústeckého kraje
č. 019/15R/2021 ze dne 5. 5. 2021

V ..... dne ……..

……
Příjemce
Bc. Anna Řezáčová

ústecký kraj

Krajský úřad

Číslo smlouvy u poskytovatele: 22/SML3258/SoPD/PIT/02
Číslo smlouvy u příjemce:

SMLOUVA O POSKYTNUTÍ INVESTIČNÍ DOTACE

z Fondu Ústeckého kraje

k realizaci projektu

„Výtah boří naše bariéry, projekt a přípravné práce“

Dodatek č. 2

SMLUVNÍ STRANY

Poskytovatel:
Ústecký kraj

Sídlo:	Velká Hradební 3118/48, 400 02 Ústí nad Labem
Zastoupený:	Mgr. Ivou Dvořákovou, LL.M., členkou Rady Ústeckého kraje na základě pověření dle usnesení Rady Ústeckého kraje č. 019/15R/2021 ze dne 5. 5. 2021
IČ:	70892156
DIČ:	CZ70892156
Bank. spojení:	Česká spořitelna, a.s.
Číslo účtu:	2500762/0800
Zástupce pro věcná jednání:	Bc. Radka Maierová, DiS., vedoucí oddělení projektů, odboru podpory podnikání, inovací a transformace Krajského úřadu Ústeckého kraje
E-mail/telefon:	maierova.r@kr-ustecky.cz/ 475 657 678

(dále jen „poskytovatel“)

a

Příjemce:

Název:	JIPRO-CASH, s.r.o.
Sídlo:	Chřibská 302, 407 44 Chřibská
Zastoupený:	Ing. Igorem Prokešem, jednatelem
IČ:	28744349
Bank. spojení:	Raiffeisenbank, a.s.
Číslo účtu:	7961959028/5500
E-mail/telefon:	igor.prokes@domov-potoky.cz / 412 314 009

zapsaný v obchodním rejstříku u Krajského soudu v Ústí nad Labem oddíl C, vložka 30205

(dále jen „příjemce“)

Smluvní strany uzavřely dne 9. 9. 2022 smlouvu o poskytnutí investiční dotace evidovanou pod č. 22/SML3258/SoPD/PIT.
Uvedené strany se dohodly na následující změně takto:

Článek II. **Doba, v níž má být stanoveného účelu dosaženo, účinnost uznatelných nákladů**

se mění takto:

Příjemce se zavazuje dokončit projekt nejpozději do 2. 6. 2023 (termín finančního ukončení Projektu). Podmínkou uznatelnosti nákladů je jejich vynaložení a uhrazení příjemcem v období od 1. 1. 2022 do 2. 6. 2023.

Tento dodatek bude v úplném znění uveřejněn prostřednictvím registru smluv postupem dle zákona č. 340/2015 Sb., o zvláštních podmínkách účinnosti některých smluv, uveřejňování těchto smluv a o registru smluv (zákon o registru smluv), ve znění pozdějších předpisů. Příjemce prohlašuje, že souhlasí s uveřejněním svých osobních údajů obsažených v tomto dodatku, které by jinak podléhaly znečitelnění, v registru smluv. Smluvní strany se dohodly na tom, že uveřejnění v registru smluv provede poskytovatel, který zároveň zajistí, aby informace o uveřejnění tohoto dodatku byla zaslána příjemci. Dodatek nabývá platnosti dnem jeho uzavření a účinnosti dnem uveřejnění v registru smluv.

Ostatní ustanovení Smlouvy tímto dodatkem měněné zůstávají nedotčeny.

Tento dodatek bude oběma smluvními stranami podepsán elektronicky a odeslán prostřednictvím datové schránky.

O uzavření tohoto dodatku bylo rozhodnuto Radou Ústeckého kraje usnesením č. …/..R/2023 ze dne 22. 11. 2023.

V Ústí nad Labem dne …….. V ..... dne ……..

…….
Poskytovatel
Ústecký kraj
Mgr. Iva Dvořáková LL.M
členka Rady Ústeckého kraje, na základě pověření dle usnesení Rady Ústeckého kraje č. ze dne 5. 5. 2021

……..
Příjemce
JIPRO-CASH, s.r.o.
Ing. Igor Prokeš,
jednatel

Rozpočtová opatření Ústeckého kraje č. 16/2023/RÚK ze dne 22.11.2023
– zvýšení rozpočtu Ústeckého kraje o částku 133 584 tis. Kč na celkový objem rozpočtu Ústeckého kraje 33 778 889 tis. Kč – obsahují následující rozpočtová opatření:

1) zvýšení o částku 1 122 tis. Kč
příjmy
daňové příjmy – zvýšení o částku 100 tis. Kč – správní poplatky vyplývající z činnosti oddělení speciálního stavebního úřadu odboru územního plánování a stavebního řádu
nedaňové příjmy – zvýšení o částku 1 022 tis. Kč – příjmy z refundací nákladů na pořízení aktualizací územního rozvoje

běžné výdaje
odbor ekonomický – zvýšení o částku 1 122 tis. Kč – centrální rezerva

2) zvýšení o částku 970 tis. Kč
příjmy
daňové příjmy – zvýšení o částku 100 tis. Kč – Fond vodního hospodářství a životního prostředí Ústeckého kraje – poplatky za odebrané množství podzemní vody
nedaňové příjmy – zvýšení o částku 870 tis. Kč – přijaté úroky na bankovních účtech Fondu vodního hospodářství a životního prostředí Ústeckého kraje

kapitálové výdaje
odbor životního prostředí a zemědělství, Fond vodního hospodářství a životního prostředí Ústeckého kraje – zvýšení o částku 970 tis. Kč:

- částka 600 tis. Kč – rezerva Programu na podporu vodního hospodářství v Ústeckém kraji na období 2018–2025
- částka 370 tis. Kč – rezerva Programu pro podporu odpadového hospodářství obcí v Ústeckém kraji na období 2017-2025

3) zvýšení o částku 88 tis. Kč
příjmy
nedaňové příjmy – UZ 209 - zvýšení o částku 88 tis. Kč – vratka části nevyčerpaného účelového příspěvku od Zdravotnické záchranné služby Ústeckého kraje, příspěvkové organizace z projektu „Časná defibrilace v Ústeckém kraji“

běžné výdaje
odbor ekonomický – zvýšení o částku 88 tis. Kč – centrální rezerva

4) zvýšení o částku 18 221 tis. Kč
příjmy
nedaňové příjmy – zvýšení o částku 2 426 tis. Kč – Fond pro mimořádné události Ústeckého kraje:

- UZ 555 – částka 26 tis. Kč – přeplatek za zajištění fungování Krajského asistenčního centra pomoci Ukrajině (KACPU) za elektrickou energii

- částka 2 400 tis. Kč – přijaté úroky na bankovních účtech Fondu

neinvestiční přijaté transfery – zvýšení o částku 15 795 tis. Kč – Fond pro mimořádné události Ústeckého kraje:

- UZ 14038 - částka 816 tis. Kč – dotace z Ministerstva vnitra České republiky
- UZ 98045 – částka 14 979 tis. Kč – dotace z Ministerstva financí České republiky

běžné výdaje

odbor informatiky a organizačních věcí, Fond pro mimořádné události Ústeckého kraje – zvýšení o částku 18 221 tis. Kč:

- UZ 14038 - zvýšení o částku 816 tis. Kč – výdaje spojené se zajištěním provozu Krajského asistenčního centra pomoci Ukrajině
- UZ 98045 - zvýšení o částku 14 979 tis. Kč – náhrada za zajištění ubytování uprchlíků z Ukrajiny
- částka 2 426 tis. Kč rezerva Fondu

5) zvýšení o částku 2 600 tis. Kč

příjmy

nedaňové příjmy – zvýšení o částku 2 600 tis. Kč – odvod z fondu investic od Krajské majetkové, příspěvkové organizace

běžné výdaje

odbor majetkový – zvýšení o částku 2 600 tis. Kč – příspěvek na provoz pro rok 2023 pro Krajskou majetkovou, příspěvkovou organizaci – odpisy z nemovitého majetku

6) zvýšení o částku 7 289 tis. Kč

příjmy

nedaňové příjmy – zvýšení o částku 7 289 tis. Kč:

- přeúčtování mzdových a cestovních výdajů projektů minulých let z projektů Fondu rozvoje Ústeckého kraje uvedených v příloze č. 4 předloženého materiálu – částka 4 289 tis. Kč
- vratka návratné finanční výpomoci od Regionální rozvojové agentury Ústeckého kraje, a. s. – částka 3 000 tis. Kč

běžné výdaje

odbor ekonomický – zvýšení o částku 2 289 tis. Kč – centrální rezerva

odbor regionálního rozvoje – zvýšení o částku 5 000 tis. Kč:

- Destinační agentura Krušnohoří, z. s.– členský příspěvek na roky 2022 a 2023 – částka 4 000 tis. Kč
- úrok z posečkané částky (669 tis. Kč) a odvod penále (10 tis. Kč) za pochybení v projektu SPŠ strojní a elektrotechnická, Revitalizace areálu školy 4. - 6. etapa (Regionální operační program) - částka 679 tis. Kč
- platba za nadúspory roku 2020 a 2021 v rámci energetických služeb se zaručeným výsledkem (EPC) na vybraných objektech příspěvkových organizací Ústeckého kraje – částka 321 tis. Kč

7) zvýšení o částku 120 tis. Kč
příjmy
nedaňové příjmy – zvýšení o částku 120 tis. Kč – Fond rozvoje Ústeckého kraje – vratka nevyčerpaných finančních prostředků od Inovačního centra Ústeckého kraje, z. s. po závěrečném vyúčtování s poskytovatelem v rámci projektu Podpora a rozvoj inovačního prostředí v Ústeckém kraji II (Smart Akcelerátor II):

- UZ 33062 – částka 102 tis. Kč (evropský podíl):
  - přímé náklady – částka 86 tis. Kč
  - nepřímé náklady – částka 16 tis. Kč
- částka 18 tis. Kč (podíl Ústeckého kraje):
  - přímé náklady – částka 15 tis. Kč
  - nepřímé náklady – částka 3 tis. Kč

kapitálové výdaje
odbor regionálního rozvoje, Fond rozvoje Ústeckého kraje – zvýšení o částku 120 tis. Kč – rezerva Financování připravovaných projektů

8) zvýšení o částku 4 920 tis. Kč za podmínky schválení změny závazných ukazatelů radou kraje
příjmy
nedaňové příjmy – zvýšení o částku 4 920 tis. Kč – odvod z fondu investic od krajských příspěvkových organizací v oblasti školství uvedených v příloze č. 5

běžné výdaje
odbor školství, mládeže a tělovýchovy – zvýšení o částku 4 920 tis. Kč – příspěvek na provoz pro příspěvkové organizace v oblasti školství uvedených v příloze č. 5 - odpisy

9) zvýšení o částku 47 tis. Kč
příjmy
nedaňové příjmy – UZ 13014 - zvýšení o částku 47 tis. Kč – vratky poskytnuté dotace v minulých letech od partnera č. 2 Mateřská škola Sluníčko Krupka, Kollárova 597

běžné výdaje
odbor školství, mládeže a tělovýchovy – UZ 13014 – zvýšení o částku 47 tis. Kč pro Střední školu obchodu, řemesel, služeb a Základní školu, Ústí nad Labem, příspěvkovou organizaci na realizaci projektu „Ústecký kraj – obědy do škol III.“:

- evropský podíl z Fondu evropské pomoci nejchudším osobám (FEAD) – částka 40 tis. Kč
- státní podíl – částka 7 tis. Kč

10) zvýšení o částku 3 006 tis. Kč
příjmy
nedaňové příjmy – UZ 13305 – zvýšení o částku 3 006 tis. Kč – přijaté vratky dotace z roku 2022 od organizací na základě výzvy:

- výzva k provedení opatření k nápravě – částka 2 373 tis. Kč:
  - Domov „Srdce v dlaních“ – sociální služby – částka 2 373 tis. Kč

- nesplnění smluvních podmínek – částka 563 tis. Kč
  - Domov pro seniory Bukov, příspěvková organizace – částka 287 tis. Kč
  - Hospic sv. Štěpána, z. s. – částka 86 tis. Kč
  - Centrum pro zdravotně postižené Ústeckého kraje, o. p. s. – částka 81 tis. Kč
  - první ranní servis s. r. o., v likvidaci – částka 59 tis. Kč
  - Domov pro seniory a Pečovatelská služba v Žatci, příspěvková organizace – částka 32 tis. Kč
  - SPZ Teplice, z. s. – částka 12 tis. Kč
  - Městys Měcholupy – částka 6 tis. Kč
- porušení rozpočtové kázně – částka 70 tis. Kč
  - Svaz tělesně postižených v ČR, z. s. – částka 70 tis. Kč

běžné výdaje
odbor sociálních věcí – UZ 13305 – zvýšení o částku 3 006 tis. Kč
- UZ 13305 – částka 2 936 tis. Kč – vratka části dotace z programu Podpora sociálních služeb v Ústeckém kraji 2022 na Ministerstvo práce a sociálních věcí ČR
- částka 70 tis. Kč – vrácení finančních prostředků na položku Veřejná podpora – konzultační, poradenské a právní služby

11) zvýšení o částku 505 tis. Kč za podmínky schválení změny závazných ukazatelů radou kraje
příjmy
nedaňové příjmy – zvýšení o částku 505 tis. Kč – odvod z fondu investic od krajských příspěvkových organizací v oblasti sociálních věcí uvedených v příloze č. 6

běžné výdaje
odbor sociálních věcí – zvýšení o částku 505 tis. Kč – příspěvek na provoz pro příspěvkové organizace v oblasti sociálních věcí uvedených v příloze č. 6 - odpisy

12) zvýšení o částku 1 925 tis. Kč za podmínky schválení změny závazného ukazatele radou kraje
příjmy
nedaňové příjmy – zvýšení o částku 1 925 tis. Kč – odvod z fondu investic od Správy a údržby silnic Ústeckého kraje, příspěvkové organizace

běžné výdaje
odbor dopravy a silničního hospodářství – zvýšení o částku 1 925 tis. Kč – příspěvek na provoz pro rok 2023 pro Správu a údržbu silnic Ústeckého kraje, příspěvkovou organizaci – odpisy z nemovitého majetku

13) zvýšení o částku 1 093 tis. Kč
příjmy
nedaňové příjmy – zvýšení o částku 1 093 tis. Kč – přijaté finanční prostředky Fondu Ústeckého kraje:
- UZ 243 - přijaté vratky z podpory Propagace sportu od jednotlivých příjemců v oblasti školství – částka 87 tis. Kč:
  - L. K. – částka 82 tis. Kč
  - Emilova sportovní, z. s. – částka 5 tis. Kč
- přijaté úroky na bankovních účtech Fondu – částka 1 000 tis. Kč

- přijaté sankční platby – částka 6 tis. Kč:
  - UZ 26 – částka 5 tis. Kč
  - UZ 59 – částka 1 tis. Kč

běžné výdaje

odbor podpory podnikání, inovací a transformace, Fond Ústeckého kraje – zvýšení o částku 93 tis. Kč:

- UZ 26 - zvýšení o částku 6 tis. Kč – rezerva dotace Podpora nejvýznamnějších kulturních tradic Ústeckého kraje
- UZ 243 – částka 87 tis. Kč – rezerva podpory „Propagace sportu“

kapitálové výdaje

odbor podpory podnikání, inovací a transformace, Fond Ústeckého kraje – UZ 222 – zvýšení o částku 1 000 tis. Kč na realizaci podpory „Individuální dotace“ – rezerva

14) zvýšení o částku 1 688 tis. Kč

příjmy

nedaňové příjmy – zvýšení o částku 1 688 tis. Kč – přijaté finanční prostředky Regionálního podpůrného fondu Ústeckého kraje:

- UZ 22 – částka 30 tis. Kč – penále za prodlení s odvodem za porušení rozpočtové kázně z Programu pro jednotky sboru dobrovolných hasičů obcí 2021 – Městys Panenský Týnec (částka 28 tis. Kč), obec Libotenice (částka 2 tis. Kč)
- přijaté úroky na bankovních účtech Fondu – částka 900 tis. Kč
- přijaté sankční platby za porušení rozpočtové kázně a vratky z dotačních programů od jednotlivých příjemců v oblasti školství – částka 398 tis. Kč (viz příloha č. 7 předloženého materiálu):
  - UZ 91 – dotační program „Sport“ – částka 170 tis. Kč
  - UZ 92 – dotační program „Primární prevence Ústeckého kraje“ – částka 47 tis. Kč
  - UZ 96 – dotační program „Volný čas“ – částka 48 tis. Kč
  - UZ 223 – stipendijní program Ústeckého kraje pro vysokoškolské studenty – částka 80 tis. Kč
  - odvod za porušení rozpočtové kázně – rozhodnutí – částka 26 tis. Kč
  - vratky za porušení rozpočtové kázně na základě výzvy – částka 23 tis. Kč
  - penále za porušení rozpočtové kázně – částka 4 tis. Kč
- přijaté vratky z dotačních programů poskytnutých z Fondu ve výši 360 tis. Kč:
  - oblast zdravotnictví – částka 160 tis. Kč:
    - UZ 227 – částka 60 tis. Kč – vratka stipendia od Z. A. z dotačního programu „Stabilizace nelékařských zdravotnických pracovníků v Ústeckém kraji“
    - UZ 411 – částka 100 tis. Kč – vratka stipendia od S. J. z dotačního programu „Stabilizace lékařů, zubních lékařů a farmaceutů v Ústeckém kraji“
  - oblast podpory podnikání, inovací a transformace – částka 200 tis. Kč – vratka z minulých let od V. K. za dotační program Podpora začínajících podnikatelů, projekt „Kompletní péče o tělo“

běžné výdaje

odbor podpory podnikání, inovací a transformace, Regionální podpůrný fond Ústeckého kraje – zvýšení o částku 758 tis. Kč:

- oblast školství, mládeže a tělovýchovy – UZ 91 - částka 398 tis. Kč – rezerva dotačního programu „Sport“
- oblast zdravotnictví – částka 160 tis. Kč:
  - UZ 227 – částka 60 tis. Kč – rezerva dotačního programu „Stabilizace nelékařských zdravotnických pracovníků v Ústeckém kraji“
  - UZ 411 – částka 100 tis. Kč – rezerva dotačního programu „Stabilizace lékařů, zubních lékařů a farmaceutů v Ústeckém kraji“
- oblast podpory podnikání, inovací a transformace – UZ 333 – částka 200 tis. Kč – rezerva dotačního programu Podpora začínajících podnikatelů

kapitálové výdaje

odbor podpory podnikání, inovací a transformace, Regionální podpůrný fond Ústeckého kraje – zvýšení o částku 930 tis. Kč:

- oblast informatiky a organizačních věcí – UZ 22 – částka 30 tis. Kč – rezerva dotačního programu pro Jednotky sboru dobrovolných hasičů obcí
- oblast podpory podnikání, inovací a transformace – UZ 333 – částka 900 tis. Kč – rezerva programu „Podpora začínajících podnikatelů v Ústeckém kraji“

15) zvýšení o částku 24 676 tis. Kč

příjmy

nedaňové příjmy – Fond investic a oprav Ústeckého kraje – zvýšení o částku 17 916 tis. Kč:

- přijaté úroky na bankovních účtech – zvýšení o částku 17 000 tis. Kč
- vyúčtování – dobropisy – zvýšení o částku 266 tis. Kč
- přijaté sankční platby – zvýšení o částku 650 tis. Kč

kapitálové příjmy – Fond investic a oprav Ústeckého kraje – zvýšení o částku 5 082 tis. Kč:

- příjmy z prodeje pozemků – zvýšení o částku 11 305 tis. Kč
- příjmy z prodeje staveb – **snížení** o částku 6 223 tis. Kč

investiční přijaté transfery – Fond investic a oprav Ústeckého kraje – UZ 98052 - zvýšení o částku 1 678 tis. Kč – dotace na výkupy pozemků

kapitálové výdaje

Fond investic a oprav Ústeckého kraje – zvýšení o částku 24 676 tis. Kč:

- odbor majetkový – zvýšení o částku 6 760 tis. Kč:
  - rezerva na nákup nemovitostí pro příspěvkové organizace – zvýšení o částku 5 082 tis. Kč
  - Správa a údržba silnic Ústeckého kraje, příspěvková organizace – výkupy pozemků pod silnicemi II. a III. třídy – zvýšení o částku 1 678 tis. Kč
- odbor investiční – zvýšení o částku 17 916 tis. Kč – předprojektová a projektová příprava staveb

16) zvýšení o částku 41 814 tis. Kč

příjmy

neinvestiční přijaté transfery – UZ 13013 - zvýšení o částku 41 814 tis. Kč – Fond rozvoje Ústeckého kraje – dotace z Ministerstva práce a sociálních věcí ČR v rámci Operačního programu zaměstnanost na projekt Podpora sociálních služeb v Ústeckém kraji 3:

- částka 37 413 tis. Kč – evropský podíl
- částka 4 401 tis. Kč – státní podíl

kapitálové výdaje

odbor regionálního rozvoje, Fond rozvoje – zvýšení o částku 41 814 tis. Kč – rezerva financování připravovaných projektů

17) zvýšení o částku 13 230 tis. Kč

příjmy

neinvestiční přijaté transfery – UZ 13021 - zvýšení o částku 13 230 tis. Kč – dotace z Ministerstva práce a sociálních věcí ČR (evropský podíl)

běžné výdaje

odbor regionálního rozvoje, Fond rozvoje Ústeckého kraje – UZ 13021 - zvýšení o částku 13 230 tis. Kč – projekt Potravinová pomoc dětem v sociální nouzi v Ústeckém kraji v rámci Operačního programu Zaměstnanost plus

18) zvýšení o částku 4 221 tis. Kč

příjmy

neinvestiční přijaté transfery – zvýšení o částku 4 221 tis. Kč – Fond rozvoje Ústeckého kraje za realizaci projektu „Cíl 2 - Za společným dědictvím na kole i pěšky“:

- UZ 17051 – částka 71 tis. Kč od Ministerstva pro místní rozvoj ČR (státní podíl)
- částka 4 150 tis. Kč od Sächsische Aufbaubank Dresden (evropský podíl)

běžné výdaje

odbor regionálního rozvoje, Fond rozvoje Ústeckého kraje – zvýšení o částku 1 737 tis. Kč – transfery pro projektové partnery (evropský podíl):

- částka 1 546 tis. Kč – Entwicklungsgesellschaft Niederschlesische Oberlausitz mbH
- částka 191 tis. Kč – Liberecký kraj

kapitálové výdaje

odbor regionálního rozvoje, Fond rozvoje – částka 2 484 tis. Kč – rezerva financování připravovaných projektů

19) zvýšení o částku 159 tis. Kč

příjmy

neinvestiční přijaté transfery – UZ 34002 - zvýšení o částku 159 tis. Kč – účelová dotace od Ministerstva kultury ČR

běžné výdaje

odbor školství, mládeže a tělovýchovy – UZ 34002 - zvýšení o částku 159 tis. Kč pro Logopedickou základní školu, Měcholupy 1, příspěvkovou organizaci – výměna špaletového okna a související práce v rámci programu Podpora obnovy kulturních památek prostřednictvím obcí s rozšířenou působností

20) zvýšení o částku 1 251 tis. Kč

příjmy

neinvestiční přijaté transfery – UZ 13023 - zvýšení o částku 1 251 tis. Kč – neinvestiční účelová dotace od Ministerstva práce a sociálních věcí ČR

běžné výdaje

odbor školství, mládeže a tělovýchovy – UZ 13023 - zvýšení o částku 1 251 tis. Kč – Kojenecké ústavy Ústeckého kraje, příspěvková organizace – Dětská skupina Kopretina

21) zvýšení o částku 4 639 tis. Kč

příjmy

neinvestiční přijaté transfery – UZ 34033 - výšení o částku 4 639 tis. Kč – účelová dotace od Ministerstva kultury ČR (evropský podíl)

běžné výdaje

odbor regionálního rozvoje, Fond rozvoje Ústeckého kraje – UZ 34033 - zvýšení o částku 882 tis. Kč – realizace projektu „Rozvoj a podpora kreativních kulturních odvětví v Ústeckém kraji“ v rámci Národního plánu obnovy – Iniciativa Rozvoj regionálního kulturního a kreativního sektoru

odbor kultury a památkové péče – UZ 34033 - zvýšení o částku 3 757 tis. Kč pro Knihovnu Ústeckého kraje, příspěvkovou organizaci – projekt Vzdělávání pracovníků v kulturním sektoru v Ústeckém kraji v rámci Národního plánu obnovy – Iniciativa Status umělce a umělkyně komponenty 4.5

Přesuny ve výši 15 669 tis. Kč

22) přesun ve výši 2 500 tis. Kč

běžné výdaje

odbor územního plánování a stavebního řádu – **snížení** o částku 2 500 tis. Kč – nevyčerpané prostředky odboru na aktualizace Zásad územního rozvoje Ústeckého kraje

odbor ekonomický – zvýšení o částku 2 500 tis. Kč – centrální rezerva

23) přesun ve výši 6 154 tis. Kč

běžné výdaje

odbor ekonomický – **snížení** o částku 6 154 tis. Kč – centrální rezerva

odbor školství, mládeže a tělovýchovy – zvýšení o částku 6 154 tis. Kč – poskytnutí návratné finanční výpomoci na předfinancování projektů zřízeným příspěvkovým organizacím:

- Střední škola řemesel a služeb, Děčín IV, Ruská 147, příspěvková organizace – částka 1 202 tis. Kč
- Střední průmyslová škola stavební a Střední odborná škola stavební a technická, Ústí nad Labem, příspěvková organizace – částka 1 092 tis. Kč
- Střední škola technická, gastronomická a automobilní, Chomutov, příspěvková organizace – částka 957 tis. Kč
- Střední škola obchodu, řemesel, služeb a Základní škola, Ústí nad Labem, příspěvková organizace – částka 953 tis. Kč
- Střední škola technická, Most, příspěvková organizace – částka 950 tis. Kč
- Střední škola lodní dopravy a technických řemesel, Děčín VI, příspěvková organizace - 810 tis. Kč
- Gymnázium a Střední odborná škola, Podbořany, příspěvková organizace – částka 190 tis. Kč

24) přesun ve výši 6 176 tis. Kč za podmínky schválení závazných ukazatelů radou kraje
běžné výdaje
odbor ekonomický – **snížení** o částku 6 176 tis. Kč – centrální rezerva
odbor školství, mládeže a tělovýchovy – zvýšení o částku 1 007 tis. Kč:

- UZ 209 – částka 925 tis. Kč – účelový neinvestiční příspěvek pro krajské příspěvkové organizace:
  - Obchodní akademie a jazyková škola s právem státní jazykové zkoušky, Ústí nad Labem, příspěvková organizace – částka 609 tis. Kč – náklady spojené se stěhováním z budovy Národního odboje 17 – Střekov, nutné vstupní opravy na zajištění plynulého chodu organizace a nájemné za měsíce 8–12/2023 nových prostor Zelené školy, Velká Hradební 13
  - Gymnázium, Rumburk, Komenského 10, příspěvková organizace – částka 316 tis. Kč – oprava stropu v jídelně (ul. Sukova)
- částka 82 tis. Kč – příspěvek na provoz pro Základní uměleckou školu Ivana Kawaciuka, Duchcov, příspěvkovou organizaci na zajištění plynulého chodu organizace

kapitálové výdaje
odbor školství, mládeže a tělovýchovy – zvýšení o částku 5 169 tis. Kč – účelový investiční příspěvek:

- Gymnázium, Teplice, Čs. dobrovolců 11, příspěvková organizace – částka 3 276 tis. Kč – výstavba skladovacích prostor na dvoře budovy B (ul. Alejní 654/46)
- Hotelová škola, Obchodní akademie a Střední průmyslová škola, Teplice, příspěvková organizace – částka 1 893 tis. Kč – vybudování nových kmenových učeben (ul. Emílie Dvořákové)

25) přesun ve výši 193 tis. Kč
běžné výdaje
odbor školství, mládeže a tělovýchovy – **snížení** o částku 193 tis. Kč – mezinárodní spolupráce a multikulturní výchova, podpora výchovy a vzdělávání

odbor majetkový – zvýšení o částku 193 tis. Kč – příspěvek na provoz pro Krajskou majetkovou, příspěvkovou na náklady spojené s personálním zabezpečením výchovně vzdělávacího procesu žáků středních škol na statku Kadaň – Jezerka

26) přesun ve výši 646 tis. Kč
běžné výdaje

odbor životního prostředí a zemědělství – **snížení** o částku 646 tis. Kč:

- UZ 209 – částka 317 tis. Kč – Program pro rozvoj ekologické výchovy, vzdělávání a osvěty (EVVO) – zůstatek finančních prostředků určených pro příspěvkové organizace kraje
- částka 252 tis. Kč – snížení finančních prostředků na zajištění bezpečného uskladnění odpadů z přeshraniční přepravy
- částka 77 tis. Kč – snížení položky opatření v zónách havarijního plánování

odbor ekonomický – zvýšení o částku 646 tis. Kč – centrální rezerva

Rozpočtová opatření Ústeckého kraje č. 17/2023/ZÚK ze dne 11.12.2023
– snížení rozpočtu Ústeckého kraje o částku 512 985 tis. Kč na celkový objem rozpočtu Ústeckého kraje 33 265 904 tis. Kč – obsahují následující rozpočtová opatření:

1) snížení o částku 158 679 tis. Kč
financování
splátka jistiny úvěrového rámce 2016–2023 - zvýšení o částku -165 953 tis. Kč – Fond rozvoje Ústeckého kraje

příjmy
investiční přijaté transfery – zvýšení o částku 7 274 tis. Kč – Fond rozvoje Ústeckého kraje – dotace z Ministerstva pro místní rozvoj ČR v rámci Integrovaného regionálního operačního programu za projekt „Rekonstrukce silnice II/263 hranice okresu Česká Lípa – Česká Kamenice“:

- UZ 17968 – částka 404 tis. Kč, státní podíl
- UZ 17969 – částka 6 870 tis. Kč, evropský podíl

kapitálové výdaje
odbor regionálního rozvoje, Fond rozvoje Ústeckého kraje – **snížení** o částku 158 679 tis. Kč – rezerva financování připravovaných projektů

2) snížení o částku 425 471 tis. Kč
financování
úvěrový rámec 2023–2030 - **snížení** o částku 425 471 tis. Kč

kapitálové výdaje
odbor regionálního rozvoje, Fond rozvoje Ústeckého kraje – **snížení** o částku 425 471 tis. Kč:

- prostředky z úvěrového rámce 2023–2030 – rezerva – **snížení** o částku 324 526 tis. Kč
- **snížení** o částku 100 945 tis. Kč u projektů z Integrovaného regionálního operačního programu, které byly předfinancované z vlastních zdrojů Ústeckého kraje nebo nebudou realizovány v roce 2023:
  - UZ 17968 - projekt „Rekonstrukce silnice II/263 hranice okresu Česká Lípa – Česká Kamenice“ - částka 77 610 tis. Kč (státní podíl)
  - Regionální muzeum v Teplicích, příspěvková organizace – částka 23 335 tis. Kč – projekt „Obnova muzea v Krupce včetně expozic“:
    - UZ 17968 – částka 1 296 tis. Kč (státní podíl)
    - UZ 17969 – částka 22 039 tis. Kč (evropský podíl)

3) zvýšení o částku 100 000 tis. Kč
příjmy
daňové příjmy – zvýšení o částku 100 000 tis. Kč – daň z příjmu fyzických osob vybíraná srážkou

běžné výdaje
odbor ekonomický – zvýšení o částku 100 000 tis. Kč – centrální rezerva

4) zvýšení o částku 20 321 tis. Kč
příjmy
daňové příjmy – zvýšení o částku 300 tis. Kč – správní poplatky odboru dopravy a silničního hospodářství
nedaňové příjmy – zvýšení o částku 19 521 tis. Kč – vyrovnání příjmů odboru dopravy a silničního hospodářství – přijaté vratky:
- autobusová dopravní obslužnost – právnické osoby – částka 13 543 tis. Kč
- drážní dopravní obslužnost – kraje – částka 5 978 tis. Kč

neinvestiční přijaté transfery – zvýšení o částku 500 tis. Kč – příjmy od obcí a měst při vyúčtování garance tržeb

běžné výdaje
odbor dopravy a silničního hospodářství – zvýšení o částku 9 800 tis. Kč – autobusová dopravní obslužnost – právnické osoby
odbor ekonomický – zvýšení o částku 10 521 tis. Kč – centrální rezerva

5) snížení o částku 11 415 tis. Kč
příjmy
nedaňové příjmy – **snížení** o částku 11 415 tis. Kč – autobusová dopravní obslužnost:
- příjmy z pronájmu movitých věcí – částka 7 135 tis. Kč
- ostatní nedaňové příjmy – částka 4 280 tis. Kč

běžné výdaje
odbor dopravy a silničního hospodářství – **snížení** o částku 11 415 tis. Kč – autobusová dopravní obslužnost:
- nájemné – částka 7 135 tis. Kč
- opravy a údržba – částka 4 280 tis. Kč

6) snížení o částku 9 679 tis. Kč
příjmy
nedaňové příjmy – zvýšení o částku 1 802 tis. Kč – Fond rozvoje Ústeckého kraje:
- zvýšení o částku 1 700 tis. Kč – přijaté úroky na bankovních účtech Fondu
- zvýšení o částku 102 tis. Kč – navýšení příjmů u projektů dle skutečnosti:
  - UZ 33063 – částka 29 tis. Kč – Operační program Výzkum, vývoj, vzdělávání (OP VVV) – Smart akcelerátor II – vratky minulých let – přímé náklady (evropský podíl)
  - částka 63 tis. Kč – IROP – rekonstrukce silnice II/263 Česká Lípa – Česká Kamenice – stavební práce – dobropis
  - částka 5 tis. Kč – OP VVV – Smart akcelerátor II – vratky minulých let – přímé náklady (krajský podíl)
  - ostatní – částka 5 tis. Kč

neinvestiční přijaté transfery – **snížení** o částku 6 415 tis. Kč – narovnání příjmů u projektů v rámci Fondu rozvoje Ústeckého kraje dle skutečnosti:
- UZ 13013 – **snížení** o částku 1 347 tis. Kč – Operační program Zaměstnanost – Kompetence 4.0. (evropský podíl)
- UZ 33062 – **snížení** o částku 4 976 tis. Kč – OP VVV – Smart akcelerátor II – přímé náklady (evropský podíl)
- **snížení** o částku 92 tis. Kč – INTERREG EUROPE – projekt SIE – Internacionalizace

malých a středních podniků/SME Internationalisation Exchange (evropský podíl)

investiční přijaté transfery – **snížení** o částku 5 066 tis. Kč – UZ 90992 – Fond rozvoje Ústeckého kraje – Národní program obnovy, Národní program Životní prostředí – Gymnázium a Střední odborná škola, Podbořany, příspěvková organizace – rekonstrukce budovy (státní podíl)

kapitálové výdaje

odbor regionálního rozvoje – **snížení** o částku 9 679 tis. Kč – rezerva financování připravovaných projektů

7) snížení o částku 28 062 tis. Kč

příjmy

kapitálové příjmy – UZ 53 – **snížení** o částku 28 062 tis. Kč – SPZ Triangle – příjmy z prodeje pozemků vázané na dotaci

běžné výdaje

ekonomický odbor – UZ 53 - **snížení** o částku 4 870 tis. Kč – SPZ Triangle – daň z přidané hodnoty

kapitálové výdaje

odbor investiční, SPZ Triangle – UZ 53 – **snížení** o částku 23 192 tis. Kč – rezerva

Přesuny ve výši 27 823 tis. Kč

8) přesun ve výši 5 923 tis. Kč

běžné výdaje

odbor zdravotnictví – **snížení** o částku 5 923 tis. Kč – nevyužité finanční prostředky do konce roku 2023:

- Lékařská pohotovostní služba – **snížení** o částku 5 692 tis. Kč:
  - Chomutovsko, Ústecko, Děčín, Teplice, Litoměřice – částka 4 000 tis. Kč fakturace Krajská zdravotní, a. s.
  - Žatecko, Nemocnice Žatec o. p. s. – částka 1 000 tis. Kč – další čerpání bude z obdržené dotace od města Žatec
  - Roudnicko, Nemocnice Roudnice nad Labem s. r. o. – částka 692 tis. Kč – další čerpání bude z obdržené dotace od města Roudnice nad Labem
- Ostatní činnosti ve zdravotnictví – **snížení** o částku 220 tis. Kč – odměny za znalecké posudky
- Úhrada členských příspěvků Světové zdravotnické organizaci – **snížení** o částku 11 tis. Kč – nižší poplatek

odbor ekonomický – zvýšení o částku 5 923 tis. Kč – centrální rezerva

9) přesun ve výši 21 900 tis. Kč za podmínky schválení návratné finanční výpomoci zastupitelstvem kraje

běžné výdaje

odbor ekonomický – **snížení** o částku 21 900 tis. Kč – centrální rezerva

odbor dopravy a silničního hospodářství – zvýšení o částku 21 900 tis. Kč – návratná finanční výpomoc pro Dopravní společnost Ústeckého kraje, příspěvkovou organizaci, na financování souvisejícího DPH k pořízení autobusů

Příloha č. 1

Rekapitulace rozpočtu Ústeckého kraje na rok 2024

v tis. Kč

	Schválený rozpočet na rok 2023	Návrh rozpočtu na rok 2024	Index 2024/2023 v %
Zdroje	**27 274 883**	**29 875 819**	**109,54**
Příjmy	**26 052 781**	**28 058 757**	**107,70**
Daňové příjmy	8 042 355	9 206 684	114,48
Nedaňové příjmy	490 075	550 072	112,24
Kapitálové příjmy	84 040	63 331	75,36
Transfery	17 436 311	18 238 670	104,60
Financování	**1 222 102**	**1 817 062**	**148,68**
Prostředky minulých let	961 065	1 331 862	138,58
Úvěr 2021 - 2025	663 000	x	0,00
Úvěrový rámec 2023 - 2030	x	1 076 700	x
Splátka jistiny úvěru 2017 - 2022	-150 000	-150 000	100,00
Splátka jistiny úvěru 2021 - 2025	0	-150 000	x
Splátka jistiny úvěrového rámce 2023 - 2030	x	-291 500	x
Úvěrový rámec 2016 - 2023	578 900	x	0,00
Splátka jistiny úvěrového rámce 2016 - 2023	-830 863	x	0,00
Výdaje	**27 274 883**	**29 875 819**	**109,54**
Běžné výdaje	24 218 892	26 198 302	108,17
Kapitálové výdaje	3 055 991	3 677 517	120,34

Výdaje	**27 274 883**	**29 875 819**	**109,54**
Kancelář ředitele	621 807	662 655	106,57
Odbor ekonomický	463 005	252 632	54,56
Odbor informatiky a organizačních věcí	191 728	197 972	103,26
Odbor majetkový	111 555	130 485	116,97
Odbor legislativně-právní	9 420	9 493	100,77
Odbor regionálního rozvoje	1 341 335	35 766	2,67
Odbor územního plánování a stavebního řádu	4 100	5 700	139,02
Odbor školství, mládeže a tělovýchovy	14 532 729	15 770 787	108,52
Odbor kultury a památkové péče	328 649	365 890	111,33
Odbor sociálních věcí	2 695 998	2 996 552	111,15
Odbor zdravotnictví	1 155 981	840 098	72,67
Odbor dopravy a silničního hospodářství	4 216 167	4 537 199	107,61
Odbor životního prostředí a zemědělství	78 652	93 302	118,63
Odbor investiční	1 200	0	0,00
Odbor investiční - SPZ Triangle	30 559	14 023	45,89
Odbor investiční - akce z úvěru 2021 - 2025	663 000	x	0,00
Odbor podpory podnikání, inovací a transformace	429 781	618 322	143,87
Fond investic a oprav Ústeckého kraje	399 217	x	0,00
Fond investic a rozvoje Ústeckého kraje	x	3 344 943	x

V Ústí nad Labem, dne 10.11. 2023
zpracoval: ekonomický odbor

Smlouva o používání KB eTradingu

Komerční banka, a.s., se sídlem Praha 1, Na Příkopě 33 čp. 969, PSČ 114 07, IČO 45317054, zapsána v obchodním rejstříku vedeném Městským soudem v Praze, oddíl B., vložka 1360 (dále jen „**Banka**“)

a

Klient:	Ústecký kraj
Adresa (trvalý pobyt):	VELKÁ HRADEBNÍ 3118/48, ÚSTÍ NAD LABEM, 400 01, Česká republika
RČ/IČO:	70892156

(dále jen „Klient“)
uzavírají podle § 1746 Občanského zákoníku tuto Smlouvu o poskytování KB eTradingu (dále jen „**Smlouva**“).

1. Úvodní ustanovení

1.1 Klient a Banka se dohodli, že Banka bude Klientovi za podmínek stanovených touto Smlouvou poskytovat službu KB eTrading.

1.2 Pojmy s velkým počátečním písmenem mají v této Smlouvě význam stanovený v tomto dokumentu nebo v Podmínkách pro poskytování a používání KB eTradingu (dále jen „**Podmínky**“) nebo ve Všeobecných obchodních podmínkách Banky, jejichž znění Banka uveřejňuje na Internetové adrese (dále jen „**Všeobecné podmínky**“).

2. Uživatelé a Účty

2.1 Uživatelé oprávnění používat službu KB eTrading jsou uvedení v Příloze č. 2.

2.2 Klient je oprávněn používat pro službu KB eTrading Účty uvedené v Příloze č. 2.

3. Přílohy, prohlášení a souhlasy klienta

3.1 Přílohy této Smlouvy tvoří:

1. Kontaktní údaje Banky;
2. Kontaktní údaje Klienta;
3. Kategorizace Klienta;
4. Informační přehled o systému pojištění pohledávek z vkladů.

Příloha 3 není součástí Smlouvy ve vztahu ke SPOTŮM.

3.2 V souladu s § 1751 Občanského zákoníku jsou nedílnou součástí této Smlouvy:

1. Všeobecné podmínky;
2. Podmínky;
3. Podmínky pro Obchody regulované nařízením EMIR;
4. Oznámení o provádění platebního styku (v rozsahu relevantním ke Smlouvě);
5. Sazebník (v rozsahu relevantním ke Smlouvě);
6. Informace o investičních službách a Nástrojích;
7. Pravidla Banky pro obchodování s Nástroji a
8. Náklady a poplatky týkající se investičních nástrojů.

Informace o investičních službách a Nástrojích, Pravidla Banky pro obchodování s Nástroji a Náklady a poplatky týkající se investičních nástrojů nejsou součástí této Smlouvy ve vztahu ke SPOTŮM.

3.3 Podpisem této Smlouvy Klient potvrzuje, že se seznámil s obsahem a významem všech dokumentů uvedených v odstavci 3.2, příloh a součástí této Smlouvy, jakož i dalších dokumentů, na které se ve Všeobecných podmínkách a Podmínkách odkazuje, a výslovně s jejich zněním souhlasí.

3.4 Klient tímto prohlašuje, že ho Banka upozornila na ustanovení, která odkazují na shora uvedené dokumenty stojící mimo vlastní text Smlouvy a jejich význam mu byl dostatečně vysvětlen. Klient bere na vědomí, že je vázán nejen

Smlouvou, ale i těmito dokumenty a bere na vědomí, že nesplnění povinností či podmínek uvedených v těchto dokumentech může mít stejné právní následky jako nesplnění povinností a podmínek vyplývajících ze Smlouvy.

3.5 Klient souhlasí s tím, že Banka je oprávněna započítávat své pohledávky za Klientem v rozsahu a způsobem stanoveným ve Všeobecných podmínkách, popř. v Podmínkách.

3.6 Všeobecné podmínky, Podmínky, Podmínky pro Obchody regulované nařízením EMIR, Oznámení o provádění platebního styku (v rozsahu relevantním ke Smlouvě), Sazebník (v rozsahu relevantním ke Smlouvě), Informace o investičních službách a Nástrojích, Pravidla Banky pro obchodování s Nástroji, Náklady a poplatky týkající se investičních nástrojů a případně ostatní relevantní dokumenty jsou:

3.6.1 Elektronickému klientovi v dostatečném předstihu před podpisem Smlouvy zaslány v elektronické podobě na Kontaktní e-mailovou adresu;

3.6.2 Klientovi, který není Elektronickým klientem, v dostatečném předstihu před podpisem Smlouvy předány v listinné podobě.

3.7 Klient, který byl zařazen do kategorie neprofesionálních zákazníků, byl Bankou v dostatečném předstihu před uzavřením této Smlouvy informován o možnosti poskytování všech písemností, předsmluvních a jiných informací vztahujících se k této Smlouvě, jejím přílohám a součástem a ostatním relevantním dokumentům v listinné podobě.

3.8 Klient potvrzuje, že je mu známo, že je oprávněn si jakékoliv dokumenty uvedené v odstavci 3.2 bezúplatně vyžádat na kterémkoliv obchodním místě kdykoliv v listinné podobě a Banka mu je poskytne; při opakovaných žádostech a kopiích listin je Banka oprávněna požadovat po Klientovi přiměřené náklady.

3.9 Kvalifikovanému klientovi (jak je definován ve Všeobecných podmínkách) jsou všechny dokumenty uvedené v odstavci 3.2 poskytovány v souladu se zákonem č. 370/2017 Sb., o platebním styku, ve znění pozdějších předpisů.

3.10 Klient je povinen aktualizovat údaje v Příloze č. 2. Změna Přílohy č. 2 je vůči Bance účinná předáním aktualizované Přílohy č. 2 Bance, a to pouze v obchodním místě Banky, kde Klient uzavřel tuto Smlouvu.

3.11 Klient souhlasí s tím, že Banka je oprávněna změnit údaje v Příloze č. 1, Informace o investičních službách a Nástrojích, Náklady a poplatky týkající se investičních nástrojů, Pravidla Banky pro obchodování s Nástroji, Sazebník, Podmínky, Podmínky pro Obchody regulované nařízením EMIR, Oznámení o provádění platebního styku a Všeobecné podmínky.

3.12 Změna Příloh č. 1, 3 a 4 nabývá vůči Klientovi účinnosti třetím nebo později Bankou stanoveným Obchodním dnem po dni doručení informace o změně příslušné přílohy, a to následujícím způsobem:

3.12.1 v případě Elektronického klienta elektronicky na jeho Kontaktní emailovou adresu,

3.12.2 v případě, že Klient není Elektronickým klientem písemně, spolu s jejím zněním, na Kontaktní adresu.

3.13 Změna Informací o investičních službách a Nástrojích a Nákladů a poplatků týkajících se investičních nástrojů nabývá vůči Klientovi účinnosti třetím nebo později Bankou stanoveným Obchodním dnem po dni doručení informace o změně příslušného dokumentu, a to následujícím způsobem:

3.13.1 v případě Elektronického klienta elektronicky na jeho Kontaktní e-mailovou adresu;

3.13.2 v případě, že Klient není Elektronickým klientem, spolu s jejím zněním, na Kontaktní adresu.

3.14 Klient souhlasí s tím, že změny Pravidel Banky pro obchodování s Nástroji budou vůči němu účinné po uplynutí jednoho měsíce ode dne jejich doručení nebo v pozdější den sdělený Bankou Klientovi Klient je oprávněn se změnou Pravidel Banky pro obchodování s Nástroji do nabytí její účinnosti podle předchozí věty nesouhlasit. Doručením nesouhlasu Klienta se změnami Pravidel Banky pro obchodování s Nástroji. Bance je tato Smlouva považována za vypovězenou, a to s okamžitou účinností. Uzavře-li Klient Obchod po dni, kdy Klient obdržel informaci od Banky o změně těchto Pravidel Banky pro obchodování s Nástroji, považuje se takto změněná Pravidla Banky pro obchodování s Nástroji za odsouhlasenou Klientem. Banka zašle Klientovi informaci o změně Pravidel Banky pro obchodování s Nástroji:

3.14.1 v případě Elektronického klienta elektronicky na jeho Kontaktní emailovou adresu,

3.14.2 v případě, že Klient není Elektronickým klientem písemně, spolu s jejím zněním, na Kontaktní adresu.

3.15 Vyplnění a výsledek Dotazníku investora nabývá účinnosti vyplněním nového Dotazníku investora Klientem a předáním poučení souvisejících s výsledkem vyplnění Klientovi Bankou prostřednictvím Aplikace, případně jiným vhodným způsobem.

Komerční banka, a. s., se sídlem:
Praha 1, Na Příkopě 33 čp. 969, PSČ 114 07, IČO: 45317054
ZAPSANÁ V OBCHODNÍM REJSTŘÍKU VEDENÉM MĚSTSKÝM SOUDEM V PRAZE, ODDÍL B, VLOŽKA 1360

KBV-00gva4x3
DATUM ÚČINNOSTI ŠABLONY 30.3.2015 CP-G-V01.DOCX 24.10.2023 15:32

3.16 Klient souhlasí s tím, aby za něj Dotazník investora vyplnil jakýkoliv Uživatel a jakýkoliv Uživatel se také seznámil s poučením souvisejícím s výsledkem vyplnění Dotazníku investora.

3.17 Klient bere na vědomí, že aktuální verze všech výše uvedených dokumentů jsou mu k dispozici také na internetové adrese: https://www.kb.cz/cs/o-bance/dokumenty, na internetové adrese, která tuto internetovou adresu nahradí, případně kdekoliv jinde na Internetové adrese.

4. Závěrečná ustanovení

4.1 Tato Smlouva se uzavírá na dobu neurčitou.

4.2 Zánik této Smlouvy nemá vliv na uzavřené Obchody, které se budou do svého vypořádání řídit příslušnými ustanoveními této Smlouvy.

4.3 Tato Smlouva je vyhotovena ve dvou (2) vyhotoveních, jedno pro Banku, druhé pro Klienta.

4.4 Tato Smlouva nabývá platnosti dnem jejího uzavření a účinnosti dnem uveřejnění prostřednictvím registru smluv způsobem dle zákona č. 340/2015 Sb., o registru smluv, ve znění pozdějších předpisů. Banka se zavazuje zprovoznit službu KB eTrading nejpozději třetí Pracovní den po nabytí účinnosti této Smlouvy. Klient se zavazuje odeslat tuto Smlouvu k uveřejnění v registru smluv bez prodlení po jejím uzavření. Klient se dále zavazuje, že Banka obdrží potvrzení o jejím uveřejnění v registru smluv zasílané správcem registru smluv na e-mailovou adresu Banky cpp5010tv@kb.cz. Banka za tím účelem zašle Klientovi znění této Smlouvy na jeho e-mailovou adresu houdova.i@kr-ustecky.cz.

4.5 Na smluvní vztah založený na základě Smlouvy se vylučuje uplatnění ustanovení § 1799 a § 1800 Občanského zákoníku o adhezních smlouvách.

5. Závěrečná prohlášení klienta

5.1 Klient potvrzuje, že v dostatečném předstihu před uzavřením této Smlouvy:

5.1.1 byl Bankou informován o tom, do které kategorie klientů byl zařazen a o možnostech přestupu do jiných kategorií a stupni ochrany při zařazení do těchto kategorií;

5.1.2 byl informován, že Banka bude v Aplikaci, případně jiným vhodným způsobem, zjišťovat jeho odborné znalosti a zkušenosti v oblasti investic (Dotazník investora), a to v rozsahu, který ji umožní vyhodnotit, zda poskytnutí příslušné Služby odpovídá Klientovým odborným znalostem a zkušenostem potřebným pro pochopení souvisejících rizik, a že se s výsledkem vyplývajícím z Dotazníku investora seznámí;

5.1.3 se seznámil s Informacemi o investičních službách a Nástrojích a Pravidly Banky pro obchodování s Nástroji a tyto informace, zejména informace o rizicích spojených s obchodováním s Nástroji, považuje za dostatečné pro své rozhodnutí tuto Smlouvu uzavřít;

5.1.4 se seznámil s jejím obsahem, včetně všech jejích příloh a součástí, pečlivě si tuto Smlouvu včetně všech jejích příloh a součástí prostudoval, rozumí jejím podmínkám a nemá vůči ní žádné výhrady;

5.1.5 byl Bankou informován o systému pojištění pohledávek z vkladů a obdržel informační přehled, který je rovněž k dispozici na webových stránkách www.kb.cz/pojistenivkladu;

5.2 Klient prohlašuje, že byly splněny podmínky platnosti této Smlouvy předepsané z.č. 128/2000 Sb., o obcích, ve znění pozdějších předpisů (obecní zřízení) / 129/2000 Sb., o krajích, ve znění pozdějších předpisů (krajské zřízení) / 131/2000 Sb., o hlavním městě Praze, ve znění pozdějších předpisů a z.č. 137/2006 Sb., o veřejných zakázkách, ve znění pozdějších předpisů, a zavazuje se uhradit Bance veškerou škodu způsobenou případným nesplněním zákonných podmínek platnosti této Smlouvy. Uzavření této Smlouvy bylo schváleno usnesením zastupitelstva/rady obce/města _____ č. _____ přijatým na jeho/jejím zasedání konajícím se dne _____.

V Ústí nad Labem dne _____
Ústecký kraj

V Ústí nad Labem dne _____
Za Komerční banku, a.s.

.....

vlastnoruční podpis

Jméno: **JAN SCHILLER, ING.**

Funkce: hejtman

.....

vlastnoruční podpis

Jméno: **Jana KAČEROVÁ**

Funkce: **bankovní poradce - Corporate**

.....

vlastnoruční podpis

Jméno: **Andrea HORÁKOVÁ**

Funkce: **Komerční pracovník**

Identifikační doložka:

Osobní údaje podepisující osoby:

ING. JAN SCHILLER

titul, jméno, příjmení

[redacted]

rodné číslo (datum narození, není-li rodné číslo)

[redacted]

adresa (trvalý pobyt)

[redacted]

druh, číslo a doba platnosti průkazu totožnosti a orgán/stát, který jej vydal

Osobní údaje zkontroloval(a) dne: _____

Jméno: Jana KAČEROVÁ

Funkce: bankovní poradce - Corporate

.....

vlastnoruční podpis zaměstnance Komerční banky, a.s.

Komerční banka, a. s., se sídlem:
Praha 1, Na Příkopě 33 čp. 969, PSČ 114 07, IČO: 45317054

ZAPSANÁ V OBCHODNÍM REJSTŘÍKU VEDENÉM MĚSTSKÝM SOUDEM V PRAZE, ODDÍL B, VLOŽKA 1360

KBV-00gva4x3

DATUM ÚČINNOSTI ŠABLONY 30.3.2015 CP-G-V01.DOCX 24.10.2023 15:32

PŘÍLOHA Č. 1

KONTAKTNÍ ÚDAJE BANKY

Adresa Banky

Komerční banka a.s.

Václavské nám. 42

114 07 Praha 1

tel: 800 521 521

fax: 800 521 521

Internetová adresa, na které jsou umístěny obecné kontakty a další informace: www.kb.cz

Informační linka divize 7900 Prodej:

+420 222 008 201

EMIR:

Pro účely elektronického párování a rozpoznávání Stran je kód ve vztahu k Bance:

LEI (Legal Entity Identifier): IYKCAVNFR8QGF00HV840

Banka je Subjekt posílající Údaje o portfoliích s tím, že Údaje o portfoliích budou zasílány emailem, pokud si strany nesjednají jiný způsob.

Komerční banka, a. s., se sídlem:
Praha 1, Na Příkopě 33 čp. 969, PSČ 114 07, IČO: 45317054
ZAPSANÁ V OBCHODNÍM REJSTŘÍKU VEDENÉM MĚSTSKÝM SOUDEM V PRAZE, ODDÍL B, VLOŽKA 1360

KBV-00gva4x3
DATUM ÚČINNOSTI ŠABLONY 30.3.2015 CP-G-V01.DOCX 24.10.2023 15:32

PŘÍLOHA Č. 2

KONTAKTNÍ ÚDAJE KLIENTA

Kontaktní údaje Klienta:

Klient:	Ústecký kraj
Adresa:	VELKÁ HRADEBNÍ 3118/48, ÚSTÍ NAD LABEM, 400 01, Česká republika
RČ/IČO:	70892156

Kontaktní adresa	je shodná se sídlem firmy

Telefon primární	
E-mail primární	[redacted]

Účty Klienta

Klient je oprávněn pro sjednávání Obchodů používat tyto Účty:

Peněžní účet:	Měna
1239032480257/0100	CZK
273409400257/0100	CZK

Uživatelé oprávnění využívat službu KB eTrading a produkty povolené pro jednotlivé uživatele

Jméno a příjmení Uživatele	Rodné číslo (občané ČR) / Datum narození (občané jiných států)	Adresa (trvalý pobyt)	FX Spot a Order	FX Forward a Swap	Vklad	Smart vklad
[redacted]			Plný přístup			Plný přístup
			Plný přístup			Plný přístup
			Plný přístup			Plný přístup

Emailová adresa pro zasílání oznámení o poskytnutí Služby (např. sjednání, Modifikaci či Předčasném ukončení Obchodu nebo zadání či realizaci Pokynu):	[redacted]
Telefonní číslo pro zasílání oznámení o poskytnutí Služby (např. sjednání, Modifikaci či Předčasném ukončení Obchodu nebo zadání Pokynu) formou sms:	

Komerční banka, a. s., se sídlem:
Praha 1, Na Příkopě 33 čp. 969, PSČ 114 07, IČO: 45317054

ZAPSANÁ V OBCHODNÍM REJSTŘÍKU VEDENÉM MĚSTSKÝM SOUDEM V PRAZE, ODDÍL B, VLOŽKA 1360

KBV-00gva4x3

DATUM ÚČINNOSTI ŠABLONY 30.3.2015 CP-G-V01.DOCX 24.10.2023 15:32

Případné Limity pro jednotlivé Obchody vyjádřené v EUR, v případě potřeby přepočtu do jiné měny, budou přepočteny podle kursu KB střed platného ke dni ověřování limitu Obchodu.

Klient tímto uděluje plnou moc shora uvedeným Uživatelům (kromě Klienta a osob oprávněných jednat samostatně jménem Klienta jako statutární orgán (člen statutárního orgánu) Klienta) ke sjednávání, uzavírání, změně, ukončování/rušení Obchodů a dalších Služeb a k podávání a rušení pokynů ohledně těchto Obchodů a dalších Služeb za podmínek vymezených v této Smlouvě a Podmínkách. Uživatel tuto plnou moc přijímá prvním použitím služby KB eTrading.

Komerční banka, a. s., se sídlem:
Praha 1, Na Příkopě 33 čp. 969, PSČ 114 07, IČO: 45317054
ZAPSANÁ V OBCHODNÍM REJSTŘÍKU VEDENÉM MĚSTSKÝM SOUDEM V PRAZE, ODDÍL B, VLOŽKA 1360

EMIR:

a) Pro účely elektronického párování a rozpoznávání Stran je kód ve vztahu ke Klientovi:

LEI (Legal Entity Identifier):

pokud není uvedeno v této příloze, bude oznámeno Klientem emailem na adresu emir@kb.cz, nejpozději (i) do dne účinnosti povinnosti stran zasílat příslušné informace dle EMIR nebo (ii) do dne uzavření prvního derivátového Obchodu, podle toho, který den nastane později. Povinnost dodat LEI neplatí po dobu, kdy Klient uzavírá pouze Obchody typu Spot.

b) Klient je Subjekt přijímající Údaje o portfoliích s tím, že Údaje o portfoliích budou zasílány emailem, pokud si strany nesjednají jiný způsob.

c) Klient činí Prohlášení nefinanční smluvní strany.

Komerční banka, a. s., se sídlem:
Praha 1, Na Příkopě 33 čp. 969, PSČ 114 07, IČO: 45317054
ZAPSANÁ V OBCHODNÍM REJSTŘÍKU VEDENÉM MĚSTSKÝM SOUDEM V PRAZE, ODDÍL B, VLOŽKA 1360

KBV-00gva4x3
DATUM ÚČINNOSTI ŠABLONY 30.3.2015 CP-G-V01.DOCX 24.10.2023 15:32

PŘÍLOHA Č. 3

1. Kategorizace Klienta

1.1 Klienti Banky mohou být klasifikováni jako Neprofesionální zákazník, Profesionální zákazník, Profesionální zákazník na žádost, Způsobilá protistrana nebo Způsobilá protistrana na žádost.

1.2 S ohledem na informace, které Banka od Klienta získala, byl Klient zařazen do kategorie: Retail

1.3 Informace o jednotlivých kategoriích klientů a možnosti přestupu mezi nimi jsou uvedeny v příslušných ustanoveních informací o investičních službách a Nástrojích.

Komerční banka, a. s., se sídlem:
Praha 1, Na Příkopě 33 čp. 969, PSČ 114 07, IČO: 45317054
ZAPSANÁ V OBCHODNÍM REJSTŘÍKU VEDENÉM MĚSTSKÝM SOUDEM V PRAZE, ODDÍL B, VLOŽKA 1360

KBV-00gva4x3
DATUM ÚČINNOSTI ŠABLONY 30.3.2015 CP-G-V01.DOCX 24.10.2023 15:32

PŘÍLOHA Č. 4

Základní informace o ochraně vkladu

Vklady u Komerční banky, a.s., jsou pojištěny u	Garanční systém finančního trhu (Fond pojištění vkladů) [1)]
Limit pojištění	Náhrada se poskytuje v českých korunách ve výši odpovídající 100 000 EUR na jednoho klienta uložených v Komerční bance, a.s.[2)]
Máte-li u Komerční banky, a.s., více vkladů	Limit v českých korunách ve výši odpovídající 100 000 EUR se uplatní ve vztahu k součtu všech Vašich vkladů u Komerční banky, a.s.
Máte-li společný účet s jinou osobou či osobami	Limit v českých korunách ve výši odpovídající 100 000 EUR se uplatňuje na každého klienta samostatně [3)]
Lhůta pro výplatu v případě selhání úvěrové instituce	7 pracovních dnů [4)]
Měna, v níž bude vklad vyplacen	Koruna česká (CZK)
Kontakt na Garanční systém finančního trhu	Garanční systém finančního trhu (Fond pojištění vkladů) Týn 639 110 00 Praha 1 Tel.: (+420) 234 767 676 E-mail: info@gsft.cz
Další informace jsou dostupné na	www.kb.cz www.garancnisystem.cz

Další důležité informace

Garanční systém finančního trhu s využitím Fondu pojištění vkladů chrání do stanoveného limitu obecně všechny nepodnikatele a podnikatele. Výjimky u určitých vkladů jsou uvedeny na internetových stránkách Garančního systému finančního trhu. O tom, zda jsou určité produkty pojištěny, či nikoliv, Vás také na požádání informuje Komerční banka, a.s. Pokud vklad podléhá ochraně poskytované systémem pojištění pohledávek z vkladů, Komerční banka, a.s., tuto skutečnost potvrdí také na výpisu z účtu nebo v obdobném dokumentu.

Vysvětlení k informačnímu přehledu

1) Systém odpovědný za ochranu Vašeho vkladu
Váš vklad je pojištěn v rámci zákonného systému pojištění vkladů. V případě platební neschopnosti Komerční banky, a.s., Vám bude za Váš vklad vyplacena náhrada do výše částky odpovídající 100 000 EUR.

Ekvivalent limitu v českých korunách se přepočte podle kurzu vyhlášeného Českou národní bankou pro den, kdy Česká národní banka vydá oznámení o neschopnosti Komerční banky, a.s., dostát závazkům vůči oprávněným osobám za zákonných a smluvních podmínek nebo, kdy soud nebo zahraniční soud vydal rozhodnutí, jehož důsledkem je pozastavení práva vkladatelů nakládat s vklady u Komerční banky, a.s., na které se vztahuje pojištění (rozhodný den).

Komerční banka, a. s., se sídlem:
Praha 1, Na Příkopě 33 čp. 969, PSČ 114 07, IČO: 45317054
ZAPSANÁ V OBCHODNÍM REJSTŘÍKU VEDENÉM MĚSTSKÝM SOUDEM V PRAZE, ODDÍL B, VLOŽKA 1360

KBV-00gva4x3
DATUM ÚČINNOSTI ŠABLONY 30.3.2015 CP-G-V01.DOCX 24.10.2023 15:32

2) Celkový limit pojištění
Není-li vklad k dispozici, protože úvěrová instituce není schopna dostát svým finančním závazkům, vyplatí Garanční systém finančního trhu (Fond pojištění vkladů) klientům náhradu za vklady do výše stanoveného limitu. Tato výplata náhrad v českých korunách činí nejvýše částku odpovídající částce 100 000 EUR a počítá se vždy na celou banku nebo družstevní záložnu. Pro určení částky, která má být z pojištění vyplacena, jsou proto všechny vklady jednoho vkladatele vedené u téže úvěrové instituce, včetně úroků vypočtených k rozhodnému dni, sečteny. Například pokud má klient na spořicím účtu ekvivalent v českých korunách odpovídající 90 000 EUR a na běžném účtu ekvivalent v českých korunách odpovídající 20 000 EUR, bude mu vyplacena pouze částka v českých korunách odpovídající 100 000 EUR. Tento postup se uplatní i v případě, že úvěrová instituce provozuje činnost pod různými obchodními označeními nebo ochrannými známkami.

V některých případech stanovených zákonem o bankách jsou vklady chráněny i nad hranicí částky odpovídající 100 000 EUR, ale nejvýše do částky odpovídající 200 000 EUR. Např. jde o vklad prostředků získaných prodejem nemovitosti sloužící k bydlení, pokud rozhodný den nastal do 3 měsíců ode dne připsání částky na účet, a další v zákoně o bankách uvedené případy.

3) Limit pojištění u společných účtů
V případě společných účtů (tj. účtů s více spolumajiteli podle § 41e odst. 1 zákona o bankách) se podíl každého klienta započítává do jeho limitu 100 000 EUR samostatně. Osoby s pouhým dispozičním právem nejsou spolumajitelé účtu a pojistná ochrana se na ně nevztahuje.

4) Výplata
Systémem pojištění vkladů příslušným k výplatě náhrady klientům je Garanční systém finančního trhu s využitím Fondu pojištění vkladů, Týn 639, 110 00 Praha 1, Tel.: (+420) 234 767 676, e-mail: info@gsft.cz, www.garancnisystem.cz. Výplata náhrady Vašich vkladů do výše částky v českých korunách odpovídající 100 000 EUR bude zahájena nejpozději do 7 pracovních dnů od rozhodného dne. V některých případech (např. peněžní prostředky evidované na účtu platební instituce, apod.) může být lhůta pro zahájení výplaty delší (15 pracovních dnů). Pokud v uvedené lhůtě výplatu neobdržíte, měli byste Garanční systém finančního trhu (Fond pojištění vkladů) kontaktovat, neboť po určité době by mohla uplynout promlčecí lhůta pro uplatnění pohledávky. Objektivní promlčecí lhůta u výplat v případě úvěrových institucí se sídlem v České republice činí podle § 41h odst. 3 zákona o bankách 3 roky. Další informace lze získat na www.garancnisystem.cz.

5) Pouze v případech poskytování informací klientovi před uzavřením smlouvy nebo přijetím vkladu, není-li obdržení informačního přehledu potvrzeno prostřednictvím elektronického bankovnictví.

Komerční banka, a. s., se sídlem:
Praha 1, Na Příkopě 33 čp. 969, PSČ 114 07, IČO: 45317054
ZAPSANÁ V OBCHODNÍM REJSTŘÍKU VEDENÉM MĚSTSKÝM SOUDEM V PRAZE, ODDÍL B, VLOŽKA 1360

Ústecký kraj
Zastupitelstvo Ústeckého kraje

DODATEK Č. 104
KE
ZŘIZOVACÍ LISTINĚ
Č.J. 213/2002
příspěvkové organizace Ústeckého kraje

Krajská majetková, příspěvková organizace
se sídlem Tolstého 1232/37, 40003, Ústí nad Labem 3 – Střekov,
IČ: 00829048
(dále jen organizace)

vydané Okresním úřadem Louny dne 1. 10. 1991,
ve znění doplňku č. 1 ze dne 1. 1.1992,
doplňku č. 2 ze dne 1. 12. 1996,
doplňku č. 3 ze dne 1. 1. 1999,
doplňku č. 4 ze dne 1. 1. 2001,
ve znění usnesení Rady Ústeckého kraje č. 182/49/2002 ze dne 4. 12. 2002 (dodatek č. 5),
usnesení Rady Ústeckého kraje č. 85/54/2003 ze dne 12. 2. 2003 (dodatek č. 6),
usnesení Rady Ústeckého kraje č. 113/57/2003 ze dne 12. 3. 2003 (dodatek č. 7),
usnesení Rady Ústeckého kraje č. 29/60/2003 ze dne 8. 4. 2003 (dodatek č. 8),
usnesení Rady Ústeckého kraje č. 56/65/2003 ze dne 18. 6. 2003 (dodatek č. 9),
usnesení Rady Ústeckého kraje č. 107/88/2004 ze dne 10. 3. 2004 (dodatek č. 10),
usnesení Rady Ústeckého kraje č. 2/90/2004 ze dne 31. 3. 2004 (dodatek č. 11),
usnesení Rady Ústeckého kraje č. 66/91/2004 ze dne 7. 4. 2004 (dodatek č. 12),
usnesení Rady Ústeckého kraje č. 2/100/2004 ze dne 23. 6. 2004 (dodatek č. 13),
usnesení Rady Ústeckého kraje č. 239/8R/2005 ze dne 11. 5. 2005 (dodatek č. 14),
usnesení Rady Ústeckého kraje č. 239/8R/2005 ze dne 11. 5. 2005 (dodatek č. 15),
usnesení Rady Ústeckého kraje č. 147/18R/2005 ze dne 21. 9. 2005 (dodatek č. 16),
usnesení Rady Ústeckého kraje č. 60/32R/2006 ze dne 8. 3. 2006 (dodatek č. 17),
usnesení Rady Ústeckého kraje č. 99/38R/2006 ze dne 26. 4.2006 (dodatek č. 18),
usnesení Rady Ústeckého kraje č. 131/43R/2006 ze dne 7. 6. 2006 (dodatek č. 19),
usnesení Rady Ústeckého kraje č. 115/58R/2006 ze dne 27. 9. 2006 (dodatek č. 20),
usnesení Rady Ústeckého kraje č. 84/73R/2007 ze dne 31. 1. 2007 (dodatek č. 21),
usnesení Rady Ústeckého kraje č. 123/79R/2007 ze dne 11. 4. 2007 (dodatek č. 22),
usnesení Rady Ústeckého kraje č. 109/87R/2007 ze dne 4. 7. 2007 (dodatek č. 23),
usnesení Rady Ústeckého kraje č. 2/89R/2007 ze dne 29. 8. 2007 (dodatek č. 24),
usnesení Rady Ústeckého kraje č. 150/94R/2007 ze dne 24. 10. 2007 (dodatek č. 25),
usnesení Rady Ústeckého kraje č. 133/106R/2008 ze dne 12. 3. 2008 (dodatek č. 26),
usnesení Rady Ústeckého kraje č. 189/115R/2008 ze dne 11. 6. 008 (dodatek č. 27),
usnesení Rady Ústeckého kraje č. 137/124R/2008 ze dne 20. 8. 2008 (dodatek č. 28),
usnesení Rady Ústeckého kraje č. 363/9R/2009 ze dne 14. 1. 2009 (dodatek č. 29),
usnesení Rady Ústeckého kraje č. 68/21R/2009 ze dne 1. 7. 2009 (dodatek č. 30),
usnesení Rady Ústeckého kraje č. 59/28R/2009 ze dne 7. 10. 2009 (dodatek č. 31),
usnesení Rady Ústeckého kraje č. 14/35R/2009 ze dne 16. 12. 2009 (dodatek č. 32),
usnesení Rady Ústeckého kraje č. 164/39R/2010 ze dne 3. 2. 2010 (dodatek č. 33),
usnesení Rady Ústeckého kraje č. 216/44R/2010 ze dne 7. 4. 2010 (dodatek č. 34),
usnesení Rady Ústeckého kraje č. 65/49R/2010 ze dne 16. 6. 2010 (dodatek č. 35),
usnesení Rady Ústeckého kraje č. 222/56R/2010 ze dne 15. 9. 2010 (dodatek č. 36),
usnesení Rady Ústeckého kraje č. 158/62R/2010 ze dne 3. 11. 2010 (dodatek č. 37),
usnesení Rady Ústeckého kraje č. 191/72R/2011 ze dne 9. 3. 2011 (dodatek č. 38),
usnesení Rady Ústeckého kraje č. 66/85R/2011 ze dne 21. 9. 2011 (dodatek č. 39),
usnesení Rady Ústeckého kraje č. 252/90R/2011 ze dne 23. 11. 2011 (dodatek č. 40),
usnesení Rady Ústeckého kraje č. 71/101R/2012 ze dne 4. 4. 2012 (dodatek č. 41),

usnesení Rady Ústeckého kraje č. 253/103R/2012 ze dne 9. 5. 2012 (dodatek č. 42),
usnesení Rady Ústeckého kraje č. 59/104R/2012 ze dne 23. 5. 2012 (dodatek č. 43),
usnesení Rady Ústeckého kraje č. 301/105R/2012 ze dne 13. 6. 2012 (dodatek č. 44),
usnesení Rady Ústeckého kraje č. 266/111R/2012 ze dne 22. 8. 2012 (dodatek č. 45),
usnesení Rady Ústeckého kraje č. 36/12R/2013 ze dne 27. 3. 2013 (dodatek č. 46),
usnesení Rady Ústeckého kraje č. 61/12R/2013 ze dne 27. 3. 2013 (dodatek č. 47),
usnesení Rady Ústeckého kraje č. 200/13R/2013 ze dne 10. 4. 2013 (dodatek č. 48),
usnesení Zastupitelstva Ústeckého kraje č. 82/10Z/2013 ze dne 30. 10. 2013 (dodatek č. 49),
usnesení Zastupitelstva Ústeckého kraje č. 101/12Z/2013 ze dne 11. 12. 2013 (dodatek č. 50),
usnesení Zastupitelstva Ústeckého kraje č. 75/12Z/2013 ze dne 11. 12. 2013 (dodatek č. 51),
usnesení Zastupitelstva Ústeckého kraje č. 63/13Z/2014 ze dne 26. 2. 2014 (dodatek č. 52),
usnesení Zastupitelstva Ústeckého kraje č. 164/14Z/2014 ze dne 23. 4. 2014 (dodatek č. 53),
usnesení Zastupitelstva Ústeckého kraje č. 64/13Z/2014 ze dne 26. 2. 2014 (dodatek č. 54),
usnesení Zastupitelstva Ústeckého kraje č. 164/14Z/2014 ze dne 23. 4. 2014 (dodatek č. 55),
usnesení Zastupitelstva Ústeckého kraje č. 184/17Z/2014 ze dne 25. 6. 2014 (dodatek č. 56),
usnesení Zastupitelstva Ústeckého kraje č. 85/18Z/2014 ze dne 3. 9. 2014 (dodatek č. 57),
usnesení Zastupitelstva Ústeckého kraje č. 74/20Z/2014 ze dne 15. 12. 2014 (dodatek č. 58),
usnesení Zastupitelstva Ústeckého kraje č. 75/22Z/2015 ze dne 20. 4. 2015 (dodatek č. 59),
usnesení Zastupitelstva Ústeckého kraje č. 6/23Z/2015 ze dne 29. 6. 2015 (dodatek č. 60),
usnesení Zastupitelstva Ústeckého kraje č.108/23Z/20015 ze dne 29. 6. 2015 (dodatek č. 61),
usnesení Zastupitelstva Ústeckého kraje č. 85/24Z/2015 ze dne 29. 6. 015 (dodatek č. 62),
usnesení Zastupitelstva Ústeckého kraje č. 79/28Z/2016 ze dne 29. 2. 2016 (dodatek č. 63),
usnesení Zastupitelstva Ústeckého kraje č. 80/28Z/2016 ze dne 29. 2. 2016 (dodatek č. 64),
usnesení Zastupitelstva Ústeckého kraje č. 115/29Z/2016 ze dne 25. 4. 2016 (dodatek č. 65),
usnesení Zastupitelstva Ústeckého kraje č. 93/31Z/2016 ze dne 5. 9. 2016 (dodatek č. 66),
usnesení Zastupitelstva Ústeckého kraje č. 017/3Z/2017 ze dne 20. 2. 2017 (dodatek č. 67),
usnesení Zastupitelstva Ústeckého kraje č. 131/3Z/2017 ze dne 24. 4. 2017 (dodatek č. 68),
usnesení Zastupitelstva Ústeckého kraje č. 097/8Z/2017 ze dne 23. 10. 2017 (dodatek č. 69),
usnesení Zastupitelstva Ústeckého kraje č. 086/11Z/2018 ze dne 26. 2. 2018 (dodatek č. 70),
usnesení Zastupitelstva Ústeckého kraje č. 086/11Z/2018 ze dne 26. 2. 2018 (dodatek č. 71),
usnesení Zastupitelstva Ústeckého kraje č. 120/13Z/2018 ze dne 25. 6. 2018 (dodatek č. 72),
usnesení Zastupitelstva Ústeckého kraje č. 097/14Z/2018 ze dne 10. 9. 2018 (dodatek č. 73),
usnesení Zastupitelstva Ústeckého kraje č. 015/16Z/2018 ze dne 10. 12. 2018 (dodatek č. 74),
usnesení Zastupitelstva Ústeckého kraje č. 080/15Z/2018 ze dne 22. 10. 2018 (dodatek č. 75),
usnesení Zastupitelstva Ústeckého kraje č. 095/16Z/2018 ze dne 10. 12. 2018 (dodatek č. 76),
usnesení Zastupitelstva Ústeckého kraje č.105/19Z/2019 ze dne 29. 4. 2019 (dodatek č. 77),
usnesení Zastupitelstva Ústeckého kraje č.137/20Z/2019 ze dne 24. 6. 2019 (dodatek č. 78),
usnesení Zastupitelstva Ústeckého kraje č. 084/22Z/2019 ze dne 9. 9. 2019 (dodatek č. 79),
usnesení Zastupitelstva Ústeckého kraje č. 065/24Z/2019 ze dne 21. 10. 2019 (dodatek č. 80),
usnesení Zastupitelstva Ústeckého kraje č. 083/29Z/2020 ze dne 20. 4. 2020 (dodatek č. 81),
usnesení Zastupitelstva Ústeckého kraje č. 104/30Z/2020 ze dne 22. 6. 2020 (dodatek č. 82),
usnesení Zastupitelstva Ústeckého kraje č. 127/31Z/2020 ze dne 7. 9. 2020 (dodatek č. 83),
usnesení Zastupitelstva Ústeckého kraje č. 128/31Z/2020 ze dne 7. 9. 2020 (dodatek č. 84),
usnesení Zastupitelstva Ústeckého kraje č. 045/3Z/2021 ze dne25. 1. 2021 (dodatek č. 85),
usnesení Zastupitelstva Ústeckého kraje č. 055/1Z/2020 ze dne 16. 11. 2020 (dodatek č. 86),
usnesení Zastupitelstva Ústeckého kraje č. 048/2Z/2020 ze dne 16. 12. 2020 (dodatek č. 87),
usnesení Zastupitelstva Ústeckého kraje č. 101/6Z/2021 ze dne 26. 4. 2021 (dodatek č. 88),
usnesení Zastupitelstva Ústeckého kraje č. 102/6Z/2021 ze dne 26. 4. 2021 (dodatek č. 89),
usnesení Zastupitelstva Ústeckého kraje č. 102/6Z/2021 ze dne 26. 4. 2021 (dodatek č. 90),
usnesení Zastupitelstva Ústeckého kraje č. 101/7Z/2021 ze dne 21. 6. 2021 (dodatek č. 91)
usnesení Zastupitelstva Ústeckého kraje č. 083/9Z/2021 ze dne 6. 9. 2021 (dodatek č. 92),
usnesení Zastupitelstva Ústeckého kraje č. 087/11Z/2021 ze dne13. 12. 2021 (dodatek č. 93),
usnesení Zastupitelstva Ústeckého kraje č. 098/14Z/2022 ze dne 25. 4. 2022 (dodatek č. 94),
usnesení Zastupitelstva Ústeckého kraje č. 014/14Z/2022 ze dne 25. 4. 2022 (dodatek č. 95),
usnesení Zastupitelstva Ústeckého kraje č. 124/15Z/2022 ze dne 27. 6. 2022 (dodatek č. 96)

usnesení Zastupitelstva Ústeckého kraje č. 074 /17Z/2022 ze dne 31. 10. 2022 (dodatek č. 97),
usnesení Zastupitelstva Ústeckého kraje č. 109/18Z/2022 ze dne 12. 12. 2022 (dodatek č. 98),
usnesení Zastupitelstva Ústeckého kraje č. 085/20Z/2023 ze dne 20. 2. 2023 (dodatek č. 99),
usnesení Zastupitelstva Ústeckého kraje č. 110/21Z/2023 ze dne 24. 4. 2023 (dodatek č. 100),
usnesení Zastupitelstva Ústeckého kraje č. 109/22Z/2023 ze dne 26. 6. 2023 (dodatek č. 101),
usnesení Zastupitelstva Ústeckého kraje č. 099/23Z/2023 ze dne 11. 9. 2023 (dodatek č. 102),
usnesení Zastupitelstva Ústeckého kraje č. 102/24Z/2023 ze dne 30.10. 2023 (dodatek č. 103),

Na základě usnesení Zastupitelstva Ústeckého kraje č. / ZZ/2023 ze dne 11.12.2023 se výše uvedená zřizovací listina ve znění pozdějších změn a dodatků mění takto:

I. V příloze č. 1 – „Specifikace dlouhodobého majetku – nemovité věci“ zřizovací listiny se doplňují následující položky majetku svěřeného organizaci k hospodaření:

Katastrální území:		**Poplze**	
Parcela:	**výměra (m^2)**	**druh pozemku**	**způsob využití**
st. 295	**12**	**zastavěná plocha a nádvoří**	

Nemovitý majetek nezapisovaný do katastru nemovitostí
Stavby nezapisované do katastru nemovitostí

Katastrální území	**název**	**na parcele**
Poplze	**stavba bez č.p./č.e. bývalý vojenský bunkr**	**st. 295**

Tento dodatek nabývá účinnosti dne: 12. 12. 2023

V Ústí nad Labem dne: 11. 12. 2023

Mgr. Bc. Tomáš Rieger
člen Rady Ústeckého kraje na základě usnesení Rady Ústeckého kraje č. 008/4R/2020 ze dne 16. 12. 2020

Podpora komunitního života na venkově – zásady programu

ústecký kraj

Rok 2024

Obsah

1. Základní princip, účel a důvody programu 2
2. Žadatel 2
3. Vymezení podporovaných aktivit 3
Oprávněné subjekty – žadatelé do individuální výzvy MAS 3
Dále oprávněný žadatel musí splnit tyto podmínky 4
Hlavním úkolem MAS jako administrátora dotace je 4
4. Podmínky a povinnosti pro poskytnutí dotace 5
5. Finanční rámec a kritéria pro stanovení výše dotace 5
Finanční rámec podpory 6
Kritéria pro stanovení výše dotace 6
Změna objemu finančních prostředků v rámci dotačního programu 6
6. Způsobilé výdaje dotačního programu 7
7. Stanovení konzultačního místa 8
8. Výzva a časový rámec dotačního programu 8
9. Předkládání žádosti o dotaci 9
10. Formuláře žádosti o dotaci 10
Formulář žádosti o dotaci 10
Povinné přílohy žádosti o poskytnutí dotace 10
11. Posouzení žádostí 10
První fáze posouzení 10
Druhá fáze posouzení 11
Projednání v orgánech kraje 12
12. Smlouva o poskytnutí dotace a čerpání dotace 12
13. Kontrola využití dotace 13
14. Závěrečné vyhodnocení a vyúčtování dotace 13
15. Další informace 14
16. Závěrečné ustanovení 14
17. Seznam příloh 14

Schváleno Zastupitelstvem Ústeckého kraje dne xy, unesením č. xy.

1. Základní princip, účel a důvody programu

Vyhlašovatelem dotačního programu Podpora komunitního života na venkově[1] *(dále také jen „program")* je Ústecký kraj, se sídlem Velká Hradební 3118/48, 400 01 Ústí nad Labem, který je současně poskytovatelem dotace *(dále také jen „poskytovatel")*.

Zásady programu jsou v souladu se Zásadami pro poskytování dotací a návratných finančních výpomocí Ústeckým krajem, schválenými Zastupitelstvem Ústeckého kraje usnesením č. 014/23Z/2023 ze dne 11. 9. 2023 a Zásadami Regionálního podpůrného fondu Ústeckého kraje schválenými Zastupitelstvem Ústeckého kraje usnesením č. 055/22Z/2023 ze dne 26. 06. 2023.

Zásady programu upravují postupy a stanovují základní pravidla při poskytování neinvestiční dotace v dotačním programu Podpora komunitního života na venkově v návaznosti na zákon č. 129/2000 Sb., o krajích ve znění pozdějších předpisů, na zákon č. 250/2000 Sb., o rozpočtových pravidlech územních rozpočtů ve znění pozdějších předpisů.

Dotační program podporuje spolkovou činnost a drobný komunitní život v obcích na území místních akčních skupin Ústeckého kraje *(dále jen „MAS")* formou jednorázové neinvestiční dotace. MAS vyjednávají a vytváří mezi různými zájmovými skupinami v území Strategii komunitně vedeného místního rozvoje *(dále také jen „SCLLD")*, která definuje hlavní rozvojové potřeby daného regionu. Realizace opatření SCLLD je finančně podporována z evropských fondů. Díky evropskému financování je sice v rámci příslušné strategie podpořeno široké portfolio vzájemně provázaných opatření, ale přesto to neumožní řešit komplexní sociální a ekonomické problémy venkovských regionů a neumožní plně realizovat strategii a opatření, které si skupiny působící v území komunitním způsobem vydefinovaly. Venkovská území postrádají možnost podporovat zejména spolkovou činnost v obci a drobný komunitní život (společenské, sportovní a kulturní akce apod.). Na podporu těchto aktivit se zaměřuje dotační program.

Monitorovacím ukazatelem dotačního programu je počet podpořených individuálních projektů[2].

Program Podpora komunitního života na venkově naplňuje tyto rozvojové dokumenty:

- Strategie rozvoje Ústeckého kraje do roku 2027
  Cíl 6 Zvýšit životaschopnost venkova
- Program rozvoje Ústeckého kraje 2021-2027
  Opatření 10.1.2 Rozvoj venkova

2. Žadatel

Žadatelem o programovou dotaci a následně příjemcem programové dotace může být pouze místní akční skupina *(dále jen „MAS")*, která má sídlo nebo kancelář na území Ústeckého kraje.

[1] *Venkov = pro potřeby dotačního programu se jedná o území místní akční skupiny.*

[2] *Počet podpořených projektů v rámci individuálních výzev, které vyhlašují jednotlivé MAS ve svém území.*

V případě, že sídlo MAS je mimo Ústecký kraj, avšak na území této MAS leží obce patřící katastrálně do Ústeckého kraje, může tato MAS požádat o dotaci za podmínky, že dotace bude použita na realizaci projektů pouze na území obcí Ústeckého kraje.

3. Vymezení podporovaných aktivit

Programová dotace je poskytována MAS. Tato MAS se stává administrátorem programové dotace a realizuje čerpání této dotace formou vyhlášené individuální výzvy pro předkládání projektů ve svém území. Jednotlivé projekty do této výzvy podávají oprávněné subjekty z území MAS dle podmínek stanovených v individuální výzvě.

V rámci individuální výzvy jsou finanční prostředky rozdělovány na podporu projektů zaměřených na drobný komunitní život, spolkovou činnost v území (např.: společenské, sportovní, kulturní akce, akce na předávání znalostí, informační akce, akce aktivizující místní potenciál). V rámci realizace těchto projektů může proběhnout drobná obnova a údržba občanské vybavenosti a veřejného prostoru a nákup drobného dlouhodobého majetku nezbytného pro realizaci aktivity[3].

Na projekt podpořený v rámci individuální výzvy MAS není možno žádat souběžně do jiných dotačních titulů nebo fondů Ústeckého kraje.

MAS může využít částku v maximální výši 2 % z celkové částky uvedené ve Smlouvě o poskytnutí neinvestiční dotace k prezentaci své činnosti a aktivit nesouvisejících s vlastní hospodářskou činností v území.

Oprávněné subjekty – žadatelé do individuální výzvy MAS

- Musí mít na území působnosti MAS trvalé bydliště, sídlo nebo provozovnu nebo musí prokazatelně na daném území místně působit. Rozhodnutí o místní působnosti daného subjektu je v kompetenci MAS.
- Žadatel je přímo odpovědný za přípravu a realizaci projektu a nepůsobí jako prostředník.
- Obecně prospěšná společnost podle zákona č. 248/1995 Sb., o obecně prospěšných společnostech ve znění pozdějších předpisů.
- Spolek podle § 214 zákona č. 89/2012 Sb., občanský zákoník ve znění pozdějších předpisů.
- Ústav podle § 402 zákona č. 89/2012 Sb., občanský zákoník ve znění pozdějších předpisů.
- Obec (velikost obce dle maximálního počtu obyvatel bude definována v individuální výzvě).
- Dobrovolný svazek obcí podle § 49 zákona č.128/2000 Sb., o obcích ve znění pozdějších předpisů.
- Příspěvková organizace zřizovaná obcí anebo Ústeckým krajem.
- Školy a školská zařízení registrovaná v Rejstříku škol a školských zařízení.

[3] *Není možné podpořit aktivitu (nebo i projekt), která je organizována převážně za účelem nákupu drobného dlouhodobého majetku nezbytného pro její realizaci.*

- Církev nebo církevní organizace registrovaná v Rejstříku registrovaných církví a náboženských společností.

Dále oprávněný žadatel musí splnit tyto podmínky

- Vůči majetku žadatele neprobíhá, nebo v posledních 3 letech neproběhlo insolvenční řízení, a žadatel se nenachází podle insolvenčního zákona v úpadku.
- Vůči majetku žadatele nedošlo k podání insolvenčního návrhu, návrhu na prohlášení konkurzu.
- Vůči majetku žadatele nebyla nařízena exekuce.
- Vůči majetku žadatele nebyla zavedena nucená správa podle zvláštních právních předpisů.
- Žadatel se nenachází v procesu zrušení bez právního nástupce (likvidace, zrušení nebo zánik živnostenského oprávnění), nebo je v procesu zrušení s právním nástupcem (sloučení, splynutí, rozdělení obchodní společnosti).
- Vůči žadateli, ani vůči žádnému podniku ve skupině podniků (pokud je žadatel součástí skupiny podniků, se kterými je propojen, včetně podniků zahraničních), nebyl vystaven inkasní příkaz pro navrácení protiprávní a neslučitelné podpory, který dosud nebyl splacen.
- Žadatel nebyl pravomocně odsouzen pro trestný čin, jehož skutková podstata souvisí s předmětem podnikání žadatele, nebo pro trestný čin hospodářský, nebo trestný čin proti majetku, jde-li o právnickou osobu, musí tento předpoklad splňovat statutární orgán nebo každý člen statutárního orgánu, a je-li statutárním orgánem žadatele či členem statutárního orgánu žadatele právnická osoba, musí tento předpoklad splňovat statutární orgán nebo každý člen statutárního orgánu této právnické osoby.
- Žadateli nebyl soudem nebo správním orgánem uložen zákaz činnosti nebo zrušeno oprávnění k činnosti týkající se jeho předmětu podnikání, a/nebo související s projektem.
- Žadatel nemá neuhrazené závazky po lhůtě splatnosti vůči orgánům veřejné správy České republiky (finanční úřady, orgány sociálního zabezpečení), zdravotním pojišťovnám a Evropské unii, Ústeckému kraji a jiným územně samosprávným celkům (za neuhrazený závazek se nepovažuje uzavřený splátkový kalendář nebo jiný odklad původní splatnosti).

Hlavním úkolem MAS jako administrátora dotace je

- Koordinace vyhlášení individuální výzvy ve svém území.
- Příjem dílčích projektů/žádostí, administrace žádostí, hodnocení žádostí, výběr projektů.
- Kontrola realizace a proplacení dotace jednotlivým žadatelům.

K tomuto účelu každá MAS disponuje fundovanou a funkční výběrovou komisí. Výběrová komise posoudí výsledný cíl (efekt) projektu pro komunitu. Výsledek bude odpovídat komplexnímu posouzení všech relevantních skutečností.

MAS nesmí být současně žadatelem do vyhlášené individuální výzvy pro území své, nebo do vyhlášené individuální výzvy jiné místní akční skupiny v Ústeckém kraji, v rámci tohoto dotačního programu.

4. Podmínky a povinnosti pro poskytnutí dotace

Žadatel do dotačního programu musí splňovat následující podmínky a povinnosti:

- Být MAS s právní subjektivitou (ve znění pozdějších předpisů o.p.s. podle zákona č. 248/1995 Sb., o obecně prospěšných společnostech; spolek podle § 214 zákona č. 89/2012 Sb., občanský zákoník; ústav podle § 402 zákona č. 89/2012 Sb., občanský zákoník).
- Mít sídlo nebo kancelář na území Ústeckého kraje.
- Mít zpracovanou a platnou Strategii komunitně vedeného místního rozvoje (SCLLD).
- Nemá žádné závazky po lhůtě splatnosti vůči rozpočtu Ústeckého kraje.
- Zabezpečuje účelnost, efektivnost a zrealizování projektu (účelnost projektu bude posuzována z hlediska přínosu projektu v daném území).
- Zabezpečuje vyhlášení individuální výzvy ve svém území, příjem dílčích projektů/žádostí, administraci žádostí, hodnocení žádostí, financování projektů.
- Bude spolupracovat a informovat Poskytovatele dotace.
- Použije dotace v území MAS v souvislosti s projekty podpořenými v rámci individuální výzvy.

Kompletní výčet podmínek a povinností žadatele pro poskytnutí dotace je uveden ve formuláři Žádost o poskytnutí dotace.

MAS může do dotačního programu předložit nejvýše jednu žádost v běžném roce.

5. Finanční rámec a kritéria pro stanovení výše dotace

Finanční rámec programu je celkový objem finančních prostředků určených pro realizaci dotačního programu ve vymezených oblastech podpory. Podpora je poskytována z Regionálního podpůrného fondu Ústeckého kraje.

Předpokládaný roční rozpočet dotačního programu pro rok 2024 v rámci rozpočtu Ústeckého kraje činí částku 5 000 000 Kč (viz schválený rozpočet kraje na konkrétní období). Disponibilní prostředky pro dané období jsou vždy součástí zveřejněné Výzvy[4].

Dotace je v rámci programu poskytována formou jednorázové neinvestiční dotace. Na poskytnutí dotace není právní nárok. Poskytnutím dotace se nezakládá ani nárok na poskytnutí další dotace z rozpočtu kraje či jiných zdrojů státního rozpočtu, státních a evropských fondů.

Dotace je vyplácena příjemci ex ante, 30 dnů od podpisu smlouvy, formou bezhotovostního převodu na jeho bankovní účet, způsobem stanoveným ve Smlouvě o poskytnutí neinvestiční dotace.

Dotace nenaplňuje znaky veřejné podpory ve smyslu čl. 107, odst. 1 Smlouvy o fungování Evropské unie.

[4] *V případě, že pro dotační program nebudou schváleny finanční prostředky, program nebude realizován a dotace nebude poskytnuta. O dané skutečnosti, která může nastat, budou žadatelé informováni současně s vyhlášením dotačního programu.*

V rámci dotačního programu lze poskytnout jednotlivé MAS dotaci **ve výši maximálně 85 % celkových způsobilých výdajů** alokovaných pro individuální výzvu pro předkládání projektů v běžném roce.

Finanční rámec podpory

- Na realizaci projektů v území tvoří vlastní náklady žadatele minimálně 15 % z celkových způsobilých výdajů projektu.
- Drobný dlouhodobý majetek zakoupený v rámci realizace projektů bude prokazatelně sloužit dané komunitě v obci ve veřejném zájmu. Nebude sloužit jako finanční zdroj, nebude půjčován za úplatu.

Na zakoupení drobného dlouhodobého majetku lze využít maximálně 50 % částky přidělené dotace v rámci individuální výzvy, přičemž tato finanční částka nesmí překročit 10 tis. Kč.

Kritéria pro stanovení výše dotace

Celkový objem finančních prostředků programu je vyčleněn v rámci schváleného rozpočtu Ústeckého kraje na konkrétní rok. Disponibilní finanční prostředky pro dané období jsou vždy součástí zveřejněné Výzvy poskytovatele.

Finanční prostředky jsou rozděleny mezi oprávněné příjemce tímto způsobem:

- Oprávněný žadatel/příjemce uvede v žádosti seznam obcí v území včetně počtu obyvatel[5].
- Disponibilní finanční prostředky se vydělí celkovým počtem obyvatel v územích všech oprávněných příjemců (dle došlých a schválených žádostí MAS)[6] = koeficient.
- Koeficientem je vynásoben počet obyvatel v území oprávněného příjemce (výsledné hodnoty jsou zaokrouhleny na celá čísla směrem dolů).
- Výsledná hodnota je celkovou maximální výší dotace pro oprávněného příjemce.
- Skutečná celková výše dotace pro oprávněného příjemce je uvedena ve Smlouvě o poskytnutí neinvestiční dotace.

Změna objemu finančních prostředků v rámci dotačního programu

Dojde-li v průběhu zveřejnění dotačního programu na úřední desce na základě rozhodnutí Zastupitelstva Ústeckého kraje k navýšení celkového objemu peněžních prostředků vyčleněných v rozpočtu kraje na podporu stanoveného účelu, či bude takové navýšení prostředků navrženo k rozhodnutí, bude informace uvedena včetně příslušného rozhodnutí zastupitelstva kraje na úřední desce a webových stránkách dotačního programu.

Obdobně bude postupováno v případě, kdy bude schváleno navýšení prostředků či bude takové navýšení prostředků navrženo k rozhodnutí v době běhu lhůty pro předkládání žádostí.

---

[5] *Počet obyvatel = Koncový stav obyvatelstva k 31. 12. dva roky zpětně ke kalendářnímu roku, kdy je vyhlášena platná Výzva (dle ČSÚ; např. výzva vyhlášená pro rok 2024, koncový stav obyvatelstva k 31. 12. 2022).*

[6] *V případě, že je žadatelem/příjemcem dotace MAS, která nemá sídlo v ÚK, dotace bude přidělena dle počtu obyvatel v obcích spadajících do Ústeckého kraje. Výčet obcí je uveden v žádosti o dotaci.*

V souvislosti se zveřejněním informace o již schváleném navýšení bude prodloužena lhůta pro předkládání žádostí o délku původně stanovené lhůty. Prodloužení lhůty činí odbor regionálního rozvoje a tato skutečnost bude zveřejněna způsobem jako dotační program.

Dojde-li v průběhu hodnocení žádostí ke schválení navýšení celkového objemu peněžních prostředků či bude takové navýšení prostředků navrženo k rozhodnutí, promítne se příslušné navýšení do prováděného hodnocení dle podmínek příslušného dotačního programu (zvýšení výše doporučené dotace, uspokojení více žadatelů (náhradníků) aj.). V případě, že o navýšení prostředků bude zastupitelstvo kraje rozhodovat až po ukončení hodnocení, je možné předložit návrh rozhodnutí o poskytnutí dotace variantně pro případ, že by navržené navýšení nebylo schváleno (varianta původní alokace, varianta s navýšením).

Dojde-li k navýšení stanoveného celkového objemu peněžních prostředků vyčleněných v rozpočtu kraje na podporu stanoveného účelu v rámci dotačního programu až poté, co bylo provedeno hodnocení žádostí, před rozhodnutím o poskytnutí dotace v příslušném orgánu kraje, může být uspokojeno více žadatelů (náhradníků). Lhůta pro rozhodnutí o žádosti stanovená v dotačním programu bude přiměřeně prodloužena. Prodloužení lhůty činí odbor regionálního rozvoje, tato skutečnost bude zveřejněna způsobem jako dotační program, případně jednotliví žadatelé o tom budou informováni.

6. Způsobilé výdaje dotačního programu

Programová dotace je poskytována na způsobilé výdaje. Způsobilým výdajem v dotačním programu jsou pouze výdaje vynaložené na realizaci projektů v rámci individuálních výzev v jednotlivých MAS.

Způsobilé výdaje musí splňovat podmínky:

- Projekty podpořené v rámci individuální výzvy musí být v souladu se Strategií komunitně vedeného místního rozvoje (SCLLD) a se Strategií rozvoje Ústeckého kraje do roku 2027.
- Vyhovují zásadám efektivnosti, účelnosti a hospodárnosti.
- Vznikly příjemcům v individuálních výzvách, v přímé souvislosti s realizací projektů v období od 01. 03. 2024 do 31. 12. 2024.
- Byly uhrazeny do konce realizace projektů.
- Byly skutečně vynaloženy a zachyceny v účetnictví, na účetních dokladech, v případě, že je příjemce povinen vést účetnictví dle platných předpisů. Výdaj je identifikovatelný, ověřitelný a podložený prvotními podpůrnými doklady.

Příjemce dotace je povinen zajistit řádné a oddělené sledování poskytnuté dotace ve svém účetnictví, kdy musí být jednoznačně prokazatelné, že konkrétní příjem/výnos je dotací anebo příjmem/výnosem vztahujícím se k projektu a konkrétní výdaj/náklad je hrazen z dotace anebo z vlastních prostředků příjemce vložených do projektu z hlediska celkových uznatelných nákladů projektu.

Příjemce, který je povinen vést účetnictví v souladu se zákonem č. 563/1991 Sb., o účetnictví ve znění pozdějších předpisů, musí zaručit jednoznačné přiřazení účetních položek vztahujících se k realizaci projektu z hlediska příjmů/výnosů a výdajů/nákladů (neinvestiční

dotace). Pro oddělené účtování o projektu lze využít všech dostupných způsobů, které účetní software umožňuje (střediska, zakázky, organizace, akce, analytická evidence, účelový znak apod.).

Odděleným účetnictvím má příjemce povinnost sledovat finanční toky vztahující se k přijetí dotace a k realizaci projektu.

7. Stanovení konzultačního místa

Konzultace doporučujeme uskutečnit v dostatečném časovém předstihu před vypršením termínu odevzdání žádosti, avšak nejpozději 5 pracovních dnů před uplynutím lhůty pro podání žádosti.

Osobní konzultace

Krajský úřad Ústeckého kraje, Odbor regionálního rozvoje (budova A)

Velká Hradební 3118/48, 400 01 Ústí nad Labem

5. patro, č. dveří 511

Kontaktní osoba: Mgr. Petra Ludwigová, oddělení regionálního rozvoje

Email: ludwigova.p@kr-ustecky.cz

Tel.: 475 657 958

Osobní konzultace jsou možné pouze po předchozí domluvě.

Doručovací adresa

Krajský úřad Ústeckého kraje

Odbor regionálního rozvoje

Velká Hradební 3118/48

400 01 Ústí nad Labem

Datová schránka
ID DS t9zbsva

8. Výzva a časový rámec dotačního programu

Termín vyhlášení výzvy dotačního programu	1. čtvrtletí 2024
Schválení dotačního programu Zastupitelstvem Ústeckého kraje	11. 12. 2023
Oznámení výzvy	15. 01. 2024
Lhůta pro podání žádostí do dotačního programu	15. 02. – 04. 03. 2024
Projednání žádostí ve výběrové komisi	Březen/duben 2024
Projednání žádostí v Radě Ústeckého kraje	Duben/květen 2024
Projednání žádostí Zastupitelstvem Ústeckého kraje	Duben/červen 2024

Dokončení projektů – individuální výzvy (nejpozději)	31. 12. 2024
Předložení závěrečných zpráv a proplacení projektů – individuální výzvy	31. 01. 2025
Předložení závěrečných zpráv projektů MAS (nejpozději)	28. 02. 2025

9. Předkládání žádosti o dotaci

Žadatel doručuje žádost o programovou dotaci na předepsaných formulářích (včetně povinných příloh) osobně nebo poštou, nebo do datové schránky kraje, nebo e-mailem se zaručeným elektronickým podpisem do ePodatelny v termínu na základě Výzvy, jež je zveřejněna na internetových stránkách Krajského úřadu. Výzva stanovuje termín pro odevzdání žádostí a jejich náležitosti.

Žádost o dotaci podaná jiným způsobem, než je zde uvedeno (např. faxem nebo e-mailem bez zaručeného elektronického podpisu), žádosti doručené na jiné adresy, nebo žádosti obdržené po skončení lhůty pro podání žádosti, nejsou doručeny řádně nebo včas, tyto žádosti nebudou hodnoceny a budou bezodkladně vráceny žadateli (bude-li to možné).

Všechny došlé žádosti o dotaci a jejich přílohy, s výjimkou žádostí uvedených v odstavci výše, se archivují krajem a žadatelům o dotaci se nevracejí. Kraj nehradí žadatelům náklady spojené se zpracováním a předložením žádosti.

Adresa pro doručení

Krajský úřad Ústeckého kraje

Velká Hradební 3118/48

400 01 Ústí nad Labem

Je-li úplná žádost doručována poštou nebo osobně na podatelnu Krajského úřadu Ústeckého kraje, musí být v zalepené obálce označené:

- Název dotačního programu
- Plné jméno (název) žadatele o dotaci a jeho adresa
- Text: „NEOTVÍRAT“

Datová schránka

t9zbsva

ePodatelna

epodatelna@kr-ustecky.cz

Je-li úplná žádost doručována do datové schránky Ústeckého kraje nebo prostřednictvím e-podatelny, musí být z označení datové zprávy zřejmé, že je doručována Krajskému úřadu Ústeckého kraje, odboru regionálního rozvoje a dále, že se jedná o žádost o dotaci v rámci dotačního programu.

10. Formuláře žádosti o dotaci

Formulář žádosti o dotaci

Žádost o poskytnutí dotace z Regionálního podpůrného fondu Ústeckého kraje – Podpora komunitního života na venkově v roce 2024 je přílohou dotačního programu.

Povinné přílohy žádosti o poskytnutí dotace

- U právnických osob doklady osvědčující právní osobnost žadatele o dotaci (např. výpis z obchodního rejstříku, výpis z registru ekonomických subjektů) nebo další doklady (např. společenská smlouva, stanovy, statut, živnostenský list, zřizovací listina), a to v kopii, a výpis nebo doklady obsahující údaje o skutečném majiteli, a to v kopii.
- Doklady o ustanovení (např. volba, jmenování) statutárního zástupce právnické osoby, současně s dokladem osvědčujícím jeho oprávnění jednat jménem žadatele o dotaci navenek (podepisování smluv), a to v kopii.
- Doklady o přidělení IČ a rozhodnutí o registraci a přidělení DIČ (pokud má registrační povinnost), a to v kopii.
- Čestné prohlášení ve věci nároku na odpočet DPH v souvislosti s náklady projektu.
- Prohlášení právnické osoby k vlastnické struktuře.
- Doklady o zřízení běžného účtu u peněžního ústavu (např. smlouva), a to v kopii.
- Listy ze SCLLD, kde jsou tematicky uvedeny projekty navazující na individuální výzvu (musí být v kopii vyznačeno), a to v kopii.
- Pokud žadatel realizoval v průběhu předchozích 3 let za přispění kraje jednotlivé projekty vypsané v soupise s uvedením jejich názvu, čísla smlouvy a výše poskytnuté dotace.

11. Posouzení žádostí

Všechny žádosti řádně došlé v termínu podléhají dvoufázovému posouzení. Obě fáze provádí administrátor dotačního programu, kterým je odbor regionálního rozvoje.

Po dvoufázovém hodnocení vyhotoví odbor regionálního rozvoje (administrátor) materiál pro jednání orgánů poskytovatele dle kompetencí vymezených zákonem č. 129/2000 Sb., o krajích (krajské zřízení), ve znění pozdějších předpisů a následně jej předloží k projednání do nejbližšího jednání těchto orgánů.

Žadatel o dotaci může být pozván k projednání předložené žádosti o dotaci.

První fáze posouzení

Žádost je posouzena administrativní kontrolou z hlediska úplnosti a splnění podmínek a povinností pro poskytnutí podpory. Za formální nedostatky se považuje nesprávné uvedení předepsaných údajů (např. identifikační údaje žadatele apod.) nebo chyby v psaní a počtech působící nesprávný výsledný údaj. Pokud doručená žádost o dotaci bude obsahovat formální či jiné nedostatky, které mohou být z pohledu posouzení celé podané žádosti žadatelem nesporně odstraněny, odbor regionálního rozvoje (administrátor) požádá v souladu s principem dobré správy žadatele o odstranění těchto nedostatků žádosti a stanoví mu k tomu přiměřenou lhůtu, nejvýše však do 5 pracovních dní. Požadavek o nápravu je odeslán na kontaktní email uvedený v žádosti.

Pokud žadatel ve stanovené lhůtě nedostatky žádosti neodstraní, bude tato žádost z hodnocení bez dalšího vyřazena.

V první fázi je posuzováno a kontrolováno (za formální či jiné nedostatky se pro účely těchto Zásad považuje) doložení:

- Předepsaný formulář
- Povinné přílohy dle článku 10. těchto Zásad
- Správnost uvedení předepsaných údajů
- Chyby v psaní a počtech působící nesprávný výsledný údaj
- Chybějící požadovaný údaj či příloha žádosti nebo chybějící podpis žádosti
- Neadekvátně nastavený termín ukončení realizace projektu v příslušném kalendářním roce

Z dalšího hodnocení bude vždy vyřazena žádost o dotaci žadatele:

a) který má neuhrazené závazky po lhůtě splatnosti vůči orgánům veřejné správy České republiky (finanční úřady, orgány sociálního zabezpečení), zdravotním pojišťovnám a Evropské unii, Ústeckému kraji a jiným územně samosprávným celkům (za neuhrazený závazek se nepovažuje uzavřený splátkový kalendář nebo jiný odklad původní splatnosti),
b) vůči jehož majetku probíhá, nebo v posledních 3 letech proběhlo insolvenční řízení, nebo který se nachází podle insolvenčního zákona v úpadku nebo došlo v jeho případě k podání insolvenčního návrhu, návrhu na prohlášení konkurzu, nebo bylo vydáno rozhodnutí o úpadku nebo na jehož majetek byla nařízena exekuce,
c) vůči jehož majetku byla zavedena nucená správa podle zvláštních právních předpisů,
d) který se nachází v procesu zrušení bez právního nástupce (likvidace, zrušení nebo zánik živnostenského oprávnění), nebo je v procesu zrušení s právním nástupcem (sloučení, splynutí, rozdělení obchodní společnosti),
e) kterému byl soudem nebo správním orgánem uložen zákaz činnosti nebo zrušeno oprávnění k činnosti týkající se jeho předmětu podnikání, a/nebo související s projektem,
f) který je považován za neaktivní spolek (pobočný spolek) ve smyslu § 125a odst. 1 zákona č. 304/2013 Sb., o veřejných rejstřících právnických a fyzických osob a o evidenci svěřenských fondů, ve znění pozdějších předpisů.

Žadatelé, jejichž žádost nesplní kritéria administrativní kontroly, případně neopraví formální nedostatky ve stanované lhůtě, budou z dalšího hodnocení vyloučeni a budou o tom informováni prostřednictvím kontaktního emailu.

V případě nesouhlasu s vyloučením může žadatel podat námitky (prostřednictvím odboru regionálního rozvoje Krajského úřadu Ústeckého kraje) proti tomuto závěru do 5 pracovních dnů od doručení. O námitkách rozhodne zástupce poskytovatele dotace, kterého jmenuje Rada Ústeckého kraje.

Druhá fáze posouzení

V druhé fázi je žádost posouzena z hlediska věcného, a to obsahová a ekonomická úroveň, zda:

- projekt odpovídá vymezení podporovaných aktivit, je v souladu se Strategií komunitně vedeného místního rozvoje (SCLLD) pro místo realizace projektu a není v rozporu s cíli Strategie rozvoje Ústeckého kraje do roku 2027;
- je v souladu s popisem a územním vymezením individuální výzvy.

Žadatelé, jejichž žádost nesplní kritéria věcné kontroly, budou z dalšího hodnocení vyloučeni a budou o tom informováni prostřednictvím kontaktního emailu uvedeného v žádosti.

V případě nesouhlasu s vyloučením může žadatel podat námitky (prostřednictvím odboru regionálního rozvoje Krajského úřadu Ústeckého kraje) proti tomuto závěru do 5 pracovních dnů od doručení. O námitkách rozhodne zástupce poskytovatele dotace, kterého jmenuje Rada Ústeckého kraje.

Projednání v orgánech kraje

Po dvoufázovém hodnocení vyhotoví odbor regionálního rozvoje (administrátor) koncept návrhu na poskytnutí programové dotace pro jednání orgánů poskytovatele, dle kompetencí vymezených zákonem č. 129/2000 Sb., o krajích (krajské zřízení), ve znění pozdějších předpisů, který následně předloží k projednání do nejbližšího jednání těchto orgánů.

Při stanovení kompetentního orgánu k rozhodování o poskytnutí dotace a o uzavření Smlouvy o poskytnutí neinvestiční dotace je určující částkou výše požadované dotace v žádosti. O žádostech nad 200 000 Kč v jednotlivém případě rozhoduje dle § 36 písm. c) zákona o krajích Zastupitelstvo Kraje.

Poradním orgánem pro posuzování žádostí a pro zpracování návrhů na poskytnutí dotace ustavil Ústecký kraj Komisi pro regionální rozvoj, cestovní ruch a lázeňství Rady Ústeckého kraje (výběrová komise). Své stanovisko k hodnoceným žádostem o dotaci, včetně kompletního seznamu hodnocených projektů předkládá komise radě kraje, resp. zastupitelstvu kraje, v členění na seznam žadatelů s doporučenou výší dotace, případný pořadník náhradních žadatelů (náhradníků) a seznam žadatelů, kterým se poskytnutí dotace nenavrhuje, a to s odůvodněním neposkytnutí či doporučení na částečné poskytnutí dotace tak, aby rozhodnutí o poskytnutí/ neposkytnutí dotace bylo přezkoumatelné.

Všichni žadatelé budou o výsledku informováni na email uvedený jako kontaktní v žádosti o poskytnutí dotace.

12. Smlouva o poskytnutí dotace a čerpání dotace

Dotace bude poskytnuta na základě písemné veřejnoprávní Smlouvy o poskytnutí neinvestiční dotace (vzor Smlouvy je přílohou).

Smlouva o poskytnutí neinvestiční dotace se uzavírá jako smlouva veřejnoprávní v souladu s ustanovením § 10a zákona č. 250/2000 Sb., o rozpočtových pravidlech územních rozpočtů, ve znění pozdějších předpisů.

Smlouva vymezí podmínky pro následné vyplacení dotace. V případě nedodržení smlouvy ze strany příjemce je poskytovatel dotace oprávněn od smlouvy o poskytnutí dotace odstoupit.

Dotace bude vyplacena příjemci ex ante, 30 dnů od podpisu smlouvy, formou bezhotovostního převodu na jeho bankovní účet, způsobem stanoveným ve Smlouvě o poskytnutí dotace.

Dotaci lze použít jen na účel uvedený ve Smlouvě o poskytnutí neinvestiční dotace.

Změny druhového členění rozpočtu projektu v průběhu realizace projektu podléhají předchozímu písemnému souhlasu odboru regionálního rozvoje za předpokladu splnění podmínek:

a) Změna neovlivní celkové uznatelné náklady projektu.
b) Změna nebude mít vliv na účel projektu.

Souhlas odboru regionálního rozvoje musí být učiněn nejpozději do termínu odevzdání závěreční zprávy a vyúčtování dotace.

Při čerpání neinvestiční dotace do částky 100 000 Kč včetně, za podmínky dodržení účelovosti projektu, poskytovatel nevyžaduje přesné dodržení druhového členění plánovaného nákladového rozpočtu.

Dotace není převoditelná na jiný právní subjekt. Příjemce je povinen přijatou dotaci použít na financování projektu schváleného Poskytovatelem.

Smlouva bude včetně všech jejích dodatků uveřejněna Poskytovatelem v souladu se zákonem č. 340/2015 Sb., o zvláštních podmínkách účinnosti některých smluv, uveřejňování těchto smluv a o registru smluv (zákon o registru smluv), v Registru smluv.

13. Kontrola využití dotace

Na poskytování a čerpání dotací dle Programu se vztahuje kontrola dle zákona č. 320/2001 Sb., o finanční kontrole ve veřejné správě a o změně některých zákonů (zákon o finanční kontrole), ve znění pozdějších předpisů.

14. Závěrečné vyhodnocení a vyúčtování dotace

Za každý projekt v rámci individuální výzvy bude administrátoru dotace (MAS) předložena dílčí závěrečná zpráva a následně dotace bude proplacena, a to nejpozději do 1 měsíce od dokončení realizace každého dílčího podpořeného projektu. Poslední projekt podpořený v rámci individuální výzvy MAS musí být proplacen nejpozději do 31. 01. 2025.

Administrátor dotace poté předkládá Poskytovateli dotace komplexní závěrečnou zprávu do 2 měsíců po předložení poslední dílčí závěrečné zprávy a proplacení projektu, nejpozději však do 28. 02. 2025. Vzor Závěrečné zprávy je přílohou.

Pokud příjemce dotace nepředloží ve stanoveném termínu Závěrečnou zprávu včetně vyúčtování projektu, ale doručí v termínu odůvodněnou žádost o prodloužení termínu, posoudí odbor regionálního rozvoje důvody a může rozhodnout o prodloužení termínu pro předložení, maximálně však o 10 dnů ode dne, kdy bylo příjemci dotace rozhodnutí doručeno, pokud toto nevylučují podmínky smlouvy o poskytnutí dotace.

Jestliže příjemce dotace ve stanoveném náhradním termínu nepředloží úplnou závěrečnou zprávu dotace, nebo nevrátí nevyčerpané prostředky dotace, jedná se o porušení smlouvy

o poskytnutí dotace a poskytovatel postupuje dle příslušných ustanovení právních předpisů upravujících porušení rozpočtové kázně a smlouvy o poskytnutí dotace.

Nevyčerpané finanční prostředky z dotace příjemce **poukáže zpět formou vratky** na účet poskytovatele (do zprávy pro příjemce uvede číslo smlouvy a název organizace), ze kterého mu byly prostředky poskytnuty, nejpozději s předložením Závěrečné zprávy a vyúčtování, které bude předloženo v termínu uvedeném ve smlouvě. O vratce informuje poskytovatele dotace emailem na adresu: ludwigova.p@kr-ustecky.cz nejpozději 5 pracovních dnů před odesláním vratky. V případě vykázání vyššího procentuálního podílu dotace na celkových uznatelných nákladech projektu, stanoveného jako závazný ukazatel, musí být prostředky, o které byl dohodnutý podíl dotace překročen, vráceny obdobným způsobem jako je uvedeno výše.

15. Další informace

Poskytovatel dotace si vyhrazuje právo ověřit u třetích osob informace uvedené žadatelem. Poskytovatel dotace si vyhrazuje právo na změnu podmínek dotačního programu. Žadatelé/příjemci (MAS i žadatelé v rámci individuálních výzev) se zavazují, že na vyžádání poskytnou informace potřebné pro hodnocení úspěšnosti programu.

Příjemce dotace (MAS i žadatelé v rámci individuálních výzev) souhlasí se zařazením do databáze příjemců dotací poskytovatele a se zveřejněním identifikačních údajů a výší poskytnuté dotace na webových stránkách poskytovatele, a to v souladu se zákonem č. 101/2000 Sb. a dále poskytuje Souhlas se zpracováním osobních údajů v souladu s nařízením GDPR (Obecné nařízení na ochranu osobních údajů).

16. Závěrečné ustanovení

Zásady dotačního programu Podpora komunitního života na venkově v roce 2024 byly projednány Radou Ústeckého kraje dne 22. 11. 2023 a schváleny Zastupitelstvem Ústeckého kraje dne 11. 12. 2023.

Zásady programu Podpora komunitního života na venkově v roce 2024 nabývají účinnosti dnem oznámení Výzvy pro rok 2024 dne 15. 01. 2024 a jsou platné pro období realizace projektů včetně podání závěrečného vyúčtování dotace od 01. 03. 2024 do 28. 02. 2025.

V odůvodněných případech může rozhodnout o výjimce z tohoto programu Rada nebo Zastupitelstvo Ústeckého kraje; výjimku může schválit ten orgán, který je oprávněn rozhodnout o poskytnutí dotace podle zákona č. 129/2000 Sb., o krajích (krajské zřízení), ve znění pozdějších předpisů.

Schválené zásady programu budou zveřejněny na úřední desce Poskytovatele způsobem umožňujícím dálkový přístup, nejpozději 30 dní před počátkem lhůty pro podání žádostí, a budou zveřejněny nejméně po dobu 90 dnů ode dne zveřejnění.

Dnem zveřejnění Programu je 15. 01. 2024.

17. Seznam příloh

Příloha 1 Formulář žádosti o poskytnutí dotace

Schváleno Zastupitelstvem Ústeckého kraje dne xy, usnesením č. xy.

Příloha 2	Vzor veřejnoprávní smlouvy o poskytnutí neinvestiční dotace
Příloha 3	Vzor závěrečné zprávy
Příloha 4	Formulář čestného prohlášení o poskytnuté podpoře de minimis
Příloha 5	Čestné prohlášení ve věci nároku na odpočet DPH v souvislosti s náklady projektu
Příloha 6	Prohlášení právnické osoby k vlastnické struktuře
Příloha 7	Výzva k podání žádostí o dotaci z programu pro rok 2024

PŘÍLOHA 1.

Žádost o poskytnutí dotace z Regionálního podpůrného fondu Ústeckého kraje

ÚDAJE O ŽADATELI	
Název/Jméno:	
Adresa sídla:	
Adresa kanceláře:	
Korespondenční adresa:	
IČO:	Plátce DPH: ANO / NE (nehodící se škrtněte)
Název banky:	Číslo účtu:
Registrace MAS (rok):	SCLLD – datum schválení:
Počet obyvatel MAS na území Ústeckého kraje k 31. 12. 2022 (dle ČSÚ):	
OSOBA ZASTUPUJÍCÍ PRÁVNICKOU OSOBU – STATUTÁRNÍ ZÁSTUPCE	
Titul, jméno, příjmení:	Funkce:
Telefon:	E-mail:
OSOBA ZASTUPUJÍCÍ PRÁVNICKOU OSOBU – NA ZÁKLADĚ PLNÉ MOCI	
Titul, jméno, příjmení:	
Telefon:	E-mail:
ÚDAJE PRO ZPRACOVÁNÍ ŽÁDOSTI – KONTAKTNÍ OSOBA	
Titul, jméno, příjmení:	
Telefon:	Email:

PROHLÁŠENÍ – ŽADATEL JE PŘÍJEMCEM DE MINIMIS
ANO – NE (nehodící se škrtněte)
Pokud žadatel zaškrtne ANO, v případě následného uzavření smlouvy o poskytnutí dotace, žadatel o dotaci doloží formulář Seznam přijatých podpor de minimis.

PROJEKT PODPORA KOMUNITNÍHO ŽIVOTA NA VENKOVĚ	
Datum zahájení projektu:	Datum ukončení projektu:
Celkové náklady projektu (Kč):	Požadovaná dotace (Kč):
Předpokládaný počet podpořených projektů dle podporovaných aktivit (kvalifikovaný odhad):	

Popis individuální výzvy a způsob hodnocení došlých žádostí, příp. text a podmínky individuální výzvy
Územní vymezení individuální výzvy – charakteristika území

Žádost o poskytnutí dotace z Regionálního podpůrného fondu Ústeckého kraje

Jmenný seznam obcí / počet obyvatel k 31. 12. 2022 (řazeno abecedně)

Žádost o poskytnutí dotace z Regionálního podpůrného fondu Ústeckého kraje

Žadatel prohlašuje a zavazuje se, že ke dni podání žádosti:

1. Je MAS s právní subjektivitou (ve znění pozdějších předpisů o.p.s. podle zákona č. 248/1995 Sb., o obecně prospěšných společnostech; spolek podle § 214 zákona č. 89/2012 Sb., občanský zákoník; ústav podle § 402 zákona č. 89/2012 Sb., občanský zákoník) a jako žadatel nebo jeho statutární zástupce (statutárním zástupcům žadatele, pokud z příslušného zákona, statutů organizace apod. vyplývá, že statutárních zástupců je více než jeden) nebyl/i pravomocně odsouzen/i pro trestný čin, jehož skutková podstata souvisela s předmětem činnosti žadatele nebo pro trestný čin hospodářský nebo trestný čin proti majetku;
2. Má sídlo nebo kancelář na území Ústeckého kraje;
3. Má zpracovanou a platnou Strategii komunitně vedeného místního rozvoje (SCLLD) a prověří, že projekty podpořené v rámci individuální výzvy budou v souladu se Strategií komunitně vedeného místního rozvoje (SCLLD) pro místo realizace projektu a nejsou v rozporu s cíli Strategie rozvoje Ústeckého kraje do roku 2027;
4. Vůči majetku žadatele neprobíhá, nebo v posledních 3 letech neproběhlo insolvenční řízení, a žadatel se nenachází podle insolvenčního zákona v úpadku;
5. Vůči majetku žadatele nedošlo k podání insolvenčního návrhu, návrhu na prohlášení konkurzu;
6. Vůči majetku žadatele nebyla nařízena exekuce;
7. Vůči majetku žadatele nebyla zavedena nucená správa podle zvláštních právních předpisů;
8. Se nenachází v procesu zrušení bez právního nástupce (likvidace, zrušení nebo zánik živnostenského oprávnění), nebo je v procesu zrušení s právním nástupcem (sloučení, splynutí, rozdělení obchodní společnosti);
9. Vůči žadateli, ani vůči žádnému podniku ve skupině podniků (pokud je žadatel součástí skupiny podniků, se kterými je propojen, včetně podniků zahraničních), nebyl vystaven inkasní příkaz pro navrácení protiprávní a neslučitelné podpory, který dosud nebyl splacen;
10. Žadatel nebyl pravomocně odsouzen pro trestný čin, jehož skutková podstata souvisí s předmětem podnikání žadatele, nebo pro trestný čin hospodářský, nebo trestný čin proti majetku, jde-li o právnickou osobu, musí tento předpoklad splňovat statutární orgán nebo každý člen statutárního orgánu, a je-li statutárním orgánem žadatele či členem statutárního orgánu žadatele právnická osoba, musí tento předpoklad splňovat statutární orgán nebo každý člen statutárního orgánu této právnické osoby;
11. Žadateli nebyl soudem nebo správním orgánem uložen zákaz činnosti nebo zrušeno oprávnění k činnosti týkající se jeho předmětu podnikání, a/nebo související s projektem;
12. Žadatel nemá neuhrazené závazky po lhůtě splatnosti vůči orgánům veřejné správy České republiky (finanční úřady, orgány sociálního zabezpečení), zdravotním pojišťovnám a Evropské unii, Ústeckému kraji a jiným územně samosprávným celkům (za neuhrazený závazek se nepovažuje uzavřený splátkový kalendář nebo jiný odklad původní splatnosti);
13. Žadatel je přímo odpovědný za přípravu a realizaci projektu a nepůsobí jako prostředník;
14. Zabezpečí vyhlášení individuální výzvy ve svém území, příjem dílčích projektů/žádostí, administraci žádostí, hodnocení žádostí, financování projektů;
15. Zabezpečí účelnost, efektivnost a zrealizování projektu (účelnost projektu bude posuzována z hlediska přínosu projektu v daném území) a projekty předpokládané výběrem pro podporu v rámci individuální výzvy vyhovují zásadám efektivnosti, účelnosti a hospodárnosti;
16. Bude spolupracovat a informovat Poskytovatele dotace a v případě poskytnutí dotace bude postupovat podle platného znění " Zásad Regionálního podpůrného fondu Ústeckého kraje " a dle uzavřené Smlouvy;
17. Použije dotace v území MAS v souvislosti s projekty podpořenými v rámci individuální výzvy, kde uplatňované náklady/výdaje vzniknou příjemcům v přímé souvislosti s realizací projektů ve schváleném období realizace; uplatňované náklady budou uhrazeny do konce realizace projektů; uplatňované náklady/výdaje budou skutečně vynaloženy a zachyceny v účetnictví, na účetních dokladech, v případě, že je příjemce povinen vést účetnictví dle platných předpisů, je identifikovatelný, ověřitelný a podložený prvotními podpůrnými doklady;
18. Na projekt podpořený v rámci individuální výzvy MAS není možno žádat souběžně do jiných dotačních titulů nebo fondů Ústeckého kraje;
19. Údaje uvedené v této žádosti jsou pravdivé.

Žádost je v souladu se Zásadami pro poskytování dotací a návratných finančních výpomocí Ústeckým krajem a je v souladu se Zásadami Regionálního podpůrného fondu Ústeckého kraje.

Žadatel souhlasí se zařazením do databáze Poskytovatele a se zveřejněním identifikačních údajů o sobě (jako žadateli) a o výši poskytnuté dotace na webových stránkách Poskytovatele, a to v souladu se zákonem č. 101/2000 Sb. o ochraně osobních údajů

Žádost o poskytnutí dotace z Regionálního podpůrného fondu Ústeckého kraje

ve znění pozdějších předpisů a souhlasí se zpracováním osobních údajů včetně souhlasu s pořízením a použitím fotografií v rámci realizace projektů podpořených v rámci dotačního programu.

Místo:

Datum:

Podpis kontaktní osoby:

Podpis statutárního zástupce:

Razítko:

K vyplněnému formuláři žádosti přiloží žadatel:
1. U právnických osob doklady osvědčující právní osobnost žadatele o dotaci (např. výpis z obchodního rejstříku, výpis z registru ekonomických subjektů) nebo další doklady (např. společenská smlouva, stanovy, statut, živnostenský list, zřizovací listina), a to v kopii, a výpis nebo doklady obsahující údaje o skutečném majiteli, a to v kopii. 2. Doklady o ustanovení (např. volba, jmenování) statutárního zástupce právnické osoby, současně s dokladem osvědčujícím jeho oprávnění jednat jménem žadatele o dotaci navenek (podepisování smluv), a to v kopii. 3. Doklady o přidělení IČ a rozhodnutí o registraci a přidělení DIČ (pokud má registrační povinnost), a to v kopii. 4. Čestné prohlášení ve věci nároku na odpočet DPH v souvislosti s náklady projektu. 5. Prohlášení právnické osoby k vlastnické struktuře. 6. Doklady o zřízení běžného účtu u peněžního ústavu (např. smlouva), a to v kopii. 7. Listy ze SCLLD, kde jsou tematicky uvedeny projekty navazující na individuální výzvu (musí být v kopii vyznačeno), a to v kopii. 8. Pokud žadatel realizoval v průběhu předchozích 3 let za přispění kraje jednotlivé projekty vypsané v soupise s uvedením jejich názvu, čísla smlouvy a výše poskytnuté dotace.

ústecký kraj

PŘÍLOHA 2.
VZOR

Krajský úřad

Číslo smlouvy u poskytovatele:
Číslo smlouvy u příjemce:

SMLOUVA O POSKYTNUTÍ NEINVESTIČNÍ DOTACE

uzavřená v souladu s ust. §10a zákona č. 250/2000 Sb., o rozpočtových pravidlech územních rozpočtů, ve znění pozdějších předpisů (dále jen „zákon č. 250/2000 Sb.“)

Smluvní strany

Poskytovatel
Ústecký kraj
Sídlo: Velká Hradební 3118/48, 400 02 Ústí nad Labem
Zastoupený: Ing. Janem Schillerem, hejtmanem
Kontaktní osoba: Mgr. Petra Ludwigová, odbor regionálního rozvoje
E-mail/telefon: ludwigova.p@kr-ustecky.cz; 475 657 958
IČ: 70892156
DIČ: CZ70892156
Bank. spojení: Česká spořitelna, a.s.
číslo účtu:..

(*dále jen „poskytovatel“)*

a

Příjemce
Název/obchodní firma/jméno a příjmení
Sídlo/bydliště:
Zastoupený:
Kontaktní osoba:
E-mail/telefon:
IČ:
DIČ:
Bank. spojení:
číslo účtu:
zapsaný v obchodním rejstříku u ……, pod sp. zn. ...../ v..... rejstříku u ……. úřadu v ……../ v evidenci ……. v……..
Výpis z obchodního rejstříku/z ……. rejstříku/ z …… evidence příjemce tvoří Přílohu 1. k této smlouvě.

(dále jen „příjemce“)

uzavírají níže uvedeného dne, měsíce a roku tuto

SMLOUVU O POSKYTNUTÍ NEINVESTIČNÍ DOTACE

z Regionálního podpůrného fondu Ústeckého kraje
(dále jen „smlouva“)

Preambule

Pro účely poskytování dotací byly usneseními Zastupitelstva Ústeckého kraje schváleny Zásady pro poskytování dotací a návratných finančních výpomocí Ústeckým krajem usnesením č. 014/23Z/2023 ze dne 11. 9. 2023 a Zásady Regionálního podpůrného fondu Ústeckého kraje usnesením č. 055/22Z/2023 ze dne 26. 06. 2023.

Tato smlouva se uzavírá v souladu s těmito Zásadami a v souladu s programem Podpora komunitního života na venkově – zásady programu pro rok 2024, schváleným Zastupitelstvem Ústeckého kraje, usnesením č. xy ze dne 11. 12. 2023.

Článek I.

Předmět smlouvy, účel a výše dotace

1. Poskytovatel v souladu s usnesením Zastupitelstva Ústeckého kraje č. ….. ze dne … poskytuje příjemci ze svého rozpočtu neinvestiční dotaci ve výši ……..,- Kč (slovy: ……..korun českých), která bude převedena bezhotovostně na účet příjemce uvedený v záhlaví této smlouvy, pod UZ (účelovým znakem) 00237, za podmínky, že ji příjemce stanoveným způsobem použije nejpozději do 31. 01. 2025.
2. Dotace je poskytnuta na základě žádosti o poskytnutí dotace ze dne..
3. Dotace je poskytnuta na realizaci projektu **Podpora komunitního života na venkově v roce 2024** *(dále jen „projekt“)*, za účelem podpory projektů zaměřených na drobný komunitní život, spolkovou činnost v území (např.: společenské, sportovní, kulturní akce, předávání znalostí, informační akce, aktivizace místního potenciálu). V rámci realizace těchto projektů může proběhnout drobná obnova a údržba občanské vybavenosti a veřejného prostoru nebo nákup drobných předmětů a drobného vybavení nezbytných pro realizaci aktivity.
4. Dotace nenaplňuje znaky veřejné podpory ve smyslu čl. 107 Smlouvy o fungování Evropské unie.
5. Dotace je slučitelná s dotací poskytnutou z rozpočtu jiných územních samosprávných celků, státního rozpočtu nebo fondů EU, pokud to pravidla pro poskytnutí těchto podpor nevylučují.

Článek II.

Podmínky použití dotace, doba, v níž má být dosaženo účelu, způsob poskytnutí dotace

1. Dotace je příjemci poskytnuta ve výši dle čl. I. odst. 1 smlouvy za účelem realizace předloženého projektu Podpora komunitního života na venkově v roce 2024 *(dále jen „projekt“)*, dle poskytovatelem odsouhlaseného rozpočtu všech plánovaných příjmů a výdajů *(dále jen „plánovaný nákladový rozpočet“)*, a to v rozsahu v něm uvedeného procentuálního podílu dotace na úhradě plánovaných uznatelných nákladů za dodržení druhového členění plánovaného nákladového rozpočtu.
2. Změny v rámci druhového členění rozpočtu je možné provádět pouze za podmínek stanovených čl. VIII. odst. 6 Zásad za předpokladu předchozího písemného souhlasu příslušného odboru krajského úřadu. V těchto případech nebude uzavírán dodatek ke smlouvě.
3. Termínem ukončení realizace projektu je **31. 01. 2025**. Pro příjemce je tento termín stanoven jako závazný ukazatel.

4. Dotace je poskytnuta účelově (viz čl. II. odst. 1. smlouvy) a lze ji použít pouze na úhradu uznatelných nákladů přímo souvisejících s realizací projektu a vzniklých v době od 01. 03. 2024 do 31. 12. 2024 (termín realizace projektu).

Uznatelný náklad je nezbytný náklad, který splňuje všechny následující podmínky:

a) vyhovuje zásadám efektivnosti, účelnosti a hospodárnosti,

b) vznikl příjemci v přímé souvislosti s prováděním projektu a v rámci termínu realizace projektu,

c) byl skutečně uhrazen v rámci termínu realizace projektu a zachycen v účetnictví příjemce na jeho účetních dokladech, je identifikovatelný, ověřitelný a podložený prvotními podpůrnými doklady.

Neuznatelný náklad je náklad na:

a) pořízení dlouhodobého a krátkodobého finančního majetku,

b) úroky, penále, pokuty a jiné sankce,

c) opatření pro možné budoucí ztráty nebo dluhy,

d) nákupy pozemků a budov,

e) ztráty z devizových kurzů,

f) reprezentativní náklady (rautové, cateringové, alkohol atp.),

g) nájemné s následnou koupí (leasing),

h) cestovné nad rámec zákona č. 262/2006 Sb., zákoník práce, ve znění pozdějších předpisů, pro zaměstnavatele, který je uveden v § 109 odst. 3 tohoto právního předpisu,

i) mzdy včetně odvodů nad rámec platových předpisů pro zaměstnance ve veřejných službách a správě,

j) náhrady mzdy za dobu nepřítomnosti (dovolená, nepřítomnost, nemoc, svátek).

5. Dotace bude poskytnuta jednorázově bankovním převodem na účet příjemce uvedený v záhlaví této smlouvy do 30 dnů ode dne uzavření této smlouvy.

6. Jako závazný ukazatel byl stanoven podíl dotace na celkových plánovaných uznatelných nákladech projektu **v maximální výši 85 %**. Závazný ukazatel musí být dodržen ve vztahu k celkovým uznatelným nákladům projektu za dodržení druhového členění plánovaného nákladového rozpočtu.

Článek III.

Práva a povinnosti příjemce

Příjemce prohlašuje, že dotaci přijímá a v této souvislosti se zavazuje:

1. Použít dotaci za účelem realizace předloženého projektu, pro který byla dotace poskytnuta, a v souladu s podmínkami sjednanými v této smlouvě.
2. Dotaci nepřevést na jiný subjekt.
3. Dotaci nepoužít na úhradu DPH, je-li příjemce plátcem DPH s nárokem na uplatnění odpočtu této daně.
4. Odpovídat za hospodárné použití přidělených prostředků v souladu se schváleným plánovaným nákladovým rozpočtem projektu, který je přílohou této smlouvy, a jejich řádné a oddělené sledování v účetnictví, pod daným účelovým znakem (UZ), vedeném v souladu se zákonem č. 563/1991 Sb., o účetnictví, ve znění pozdějších

předpisů, a to jak z hlediska nákladů projektu hrazených z dotace, tak z hlediska celkových uznatelných nákladů projektu.

5. Uvádět na všech účetních dokladech účelový znak kraje. Označovat originály účetních dokladů informací o tom, že projekt je spolufinancován Ústeckým krajem.

6. Předat poskytovateli písemnou závěrečnou zprávu o použití poskytnuté dotace, a to do 60 dnů od ukončení realizace projektu, nejpozději však do 28. 02. 2024. Spolu se závěrečnou zprávou je příjemce povinen předložit finanční vypořádání dotace. Ze závažných důvodů může být termín předložení závěrečné zprávy na žádost příjemce, postupem dle Zásad, prodloužen.

   Pokud byl projekt realizován před uzavřením této smlouvy, je příjemce povinen předložit poskytovateli finanční vypořádání poskytnuté dotace do 30 dnů od uzavření této smlouvy.

   Pro vypracování písemné závěrečné zprávy použije příjemce předepsaný formulář, který mj. obsahuje následující položky:

   I. <u>Závěrečná zpráva – kvalitativní a kvantitativní výstupy projektu</u>
      - Popis realizace projektu včetně dodržování jeho harmonogramu
      - Celkové zhodnocení projektu

   II. <u>Přehled všech projektů podpořených v rámci individuální výzvy</u>
      - Označení příjemce
      - Číslo smlouvy (pokud poskytovatel eviduje)
      - Název projektu
      - Celkové náklady projektu:
      - Výše poskytnuté dotace v Kč
      - Kvalitativní a kvantitativní výstupy projektu, přínos projektu pro cílové skupiny

   III. <u>Závěrečná zpráva – finanční vypořádání projektu</u>
      - Číslo smlouvy Poskytovatele uvedené na 1. straně smlouvy
      - Poskytnutá dotace v Kč
      - Přehled všech nákladů a výnosů projektu
      - Přehled nákladů všech projektů hrazených z dotace
      - Přehled o vrácení nepoužitých prostředků do rozpočtu Poskytovatele

   IV. <u>Prezentace MAS v území – seznam výdajů v Kč (částka nesmí přesáhnout max. výši 2% z celkové částky uvedené ve Smlouvě)</u>

   V. <u>Přílohy k části – kvalitativní a kvantitativní výstupy projektu</u>
      - Fotodokumentace individuálních akcí, plakáty k individuálním akcím apod.

   VI. <u>Přílohy k části – finanční vypořádání projektu</u>
      - Doklad o zaúčtování pod UZ (v případě povinnosti zaúčtování pod UZ) – výpis z odděleného účetnictví (případně účetnictví vedeného pod účelovým znakem), jestliže je příjemce povinen účetnictví vést, jak z hlediska nákladů projektu hrazených z dotace, tak z hlediska celkových uznatelných nákladů projektu
      - Kopie smluv s příjemci dotace v individuální výzvě

- Doklady o zaplacení výdajů projektů v individuální výzvě budou předloženy do závěrečné zprávy **ve formě soupisky účetních dokladů** (projekt=soupiska a jeden řádek v soupisce=jeden účetní doklad), kde bude uvedeno: evidenční číslo účetního dokladu, předmět/účel úhrady, datum úhrady a celková částka, která bude členěna na úhradu z dotace a z vlastních prostředků. Poskytovatel dotace je oprávněn vyžádat si kopii vybraného účetního dokladu k doložení.

7. Umožnit pověřeným pracovníkům poskytovatele provádět kontrolu čerpání a využití prostředků dotace v návaznosti na rozpočet projektu a v této souvislosti jim umožnit nahlížet do účetní evidence. Umožnit provádět kontrolu jak v průběhu, tak i po ukončení realizace projektu.
8. Neprodleně písemně informovat, nejpozději však do 7 dnů, odbor regionálního rozvoje krajského úřadu o všech změnách týkajících se tohoto smluvního vztahu, včetně identifikace příjemce nebo podpořeného projektu.
9. V případě vykázaného vyššího procentuálního podílu dotace ve vztahu ke skutečným nákladům realizovaného projektu, než jaký byl stanoven jako závazný ukazatel (viz čl. II odst. 7 smlouvy), prostředky, o které byl dohodnutý podíl dotace překročen, vrátit. Tyto prostředky příjemce poukáže zpět na účet poskytovatele, z něhož mu byly poskytnuty, a to současně s předložením závěrečné zprávy.
10. Vrátit nevyčerpanou část dotace zpět na účet poskytovatele, z něhož mu byla poskytnuta v případě, že skutečně vynaložené náklady budou nižší než náklady uvedené v plánovaném nákladovém rozpočtu, současně s předložením závěrečné zprávy.
11. Vrátit poskytnutou dotaci zpět na účet poskytovatele, z něhož byla dotace na realizaci projektu poskytnuta, v případě, že se projekt neuskuteční, nejpozději do 7 kalendářních dnů ode dne, kdy se o této skutečnosti dověděl, současně písemně informovat poskytovatele o vrácení dotace.
12. Respektovat závěry kontroly provedené v souladu se zákonem a dle čl. XI. Zásad.
13. Zadávat veřejné zakázky v souladu se zákonem č. 134/2016 Sb., o zadávání veřejných zakázek, ve znění pozdějších předpisů, jestliže se příjemce stal dotovaným zadavatelem ve smyslu ustanovení § 4 odst. 2 tohoto zákona a dodržovat v souvislosti s čerpáním dotace veškeré další obecně závazné právní předpisy.
14. Je-li příjemce právnickou osobou, je povinen zajistit, aby případné rozhodnutí o jeho likvidaci nebo přeměně podle příslušných právních předpisů bylo přijato až po předchozím souhlasu poskytovatele. Příjemce je povinen poskytovateli poskytnout veškeré informace o záměru likvidace nebo přeměny, které mohou podle názoru poskytovatele ovlivnit podmínky a účel poskytnuté dotace.
15. Příjemce je povinen s poskytovatelem spolupracovat při plnění jeho povinnosti vůči Úřadu pro ochranu hospodářské soutěže a Evropské komisi.

Článek IV.

Porušení rozpočtové kázně

1. Porušením rozpočtové kázně je každé neoprávněné použití nebo zadržení peněžních prostředků poskytnutých jako dotace (§ 22 odst. 1 až 3 zákona č. 250/2000 Sb.). V případě, že se příjemce dopustí porušení rozpočtové kázně tím, že neoprávněně použije nebo zadrží poskytnutou dotaci, bude poskytovatel postupovat dle § 22 zákona č. 250/2000 Sb. a bude příjemci uložen odvod včetně penále za prodlení s odvodem ve výši stanovené platnými právními předpisy a touto smlouvou.

2. Pokud příjemce předloží závěrečnou zprávu včetně finančního vypořádání v termínu stanoveném ve smlouvě, ale finanční vypořádání nebo závěrečná zpráva nebudou obsahovat všechny náležitosti stanovené ve smlouvě, dopustí se příjemce porušení rozpočtové kázně až v případě, že nedoplní neúplnou závěrečnou zprávu nebo finanční vypořádání ani po marném uplynutí náhradní lhůty 10 dnů ode dne doručení výzvy poskytovatele k nápravě.
3. V případě porušení rozpočtové kázně, které poskytovatel považuje za méně závažné, bude vždy uložen odvod za tato porušení procentem z celkové částky poskytnuté dotace následovně:
   a) předložení závěrečné zprávy do 15 kalendářních dnů po lhůtě stanovené smlouvou či dle odst. 6) čl. XII Zásad – výše odvodu činí 5 %.
   b) předložení závěrečné zprávy do 30 kalendářních dnů po lhůtě stanovené smlouvou či dle odst. 6) čl. XII Zásad – výše odvodu činí 10 %.
   c) předložení doplněné závěrečné zprávy do 15 kalendářních dnů od uplynutí náhradní lhůty uvedené ve výzvě poskytovatele dle odst. 2 tohoto článku – výše odvodu činí 3 %.
   d) předložení doplněné závěrečné zprávy do 30 kalendářních dnů od uplynutí náhradní lhůty uvedené ve výzvě poskytovatele dle odst. 2 tohoto článku – výše odvodu činí 6 %.
   e) nedodržení povinnosti vést dotaci v odděleném účetnictví – výše odvodu činí 10 %.
   f) nedodržení povinnosti vést celkové uznatelné náklady projektu v odděleném účetnictví – výše odvodu činí 20%.
   g) nedodržení povinnosti označovat originály účetních dokladů informací o tom, že projekt je spolufinancován Ústeckým krajem – výše odvodu činí 10 %.
   h) nedodržení povinnosti uvádět na všech účetních dokladech účelový znak – výše odvodu činí 5%.
   i) nedodržení povinnosti publicity v případě informování sdělovacích prostředků – výše odvodu činí 5 %.
   j) nedodržení povinnosti publicity neoznačením publikací, internetových stránek či jiných nosičů „sponzorským vzkazem“ – výše odvodu činí 5 %.
4. Odvody za porušení rozpočtové kázně při použití téže dotace se sčítají, s výjimkou odvodů za porušení rozpočtové kázně porušením pravidel pro zadávání veřejných zakázek. Za porušení pravidel pro zadávání veřejných zakázek se uloží odvod ve výši nejzávažnějšího porušení těchto pravidel u stejné zakázky. Při neoprávněném použití peněžních prostředků dle § 22 odst. 2 písm. a) nebo b) zákona č. 250/2000 Sb. odpovídá odvod za porušení rozpočtové kázně výši poskytnutých prostředků, mimo případů, kdy se podle této smlouvy (odst. 3 tohoto čl.) za porušení méně závažné povinnosti uloží odvod nižší. Při porušení několika méně závažných povinností se odvody za porušení rozpočtové kázně sčítají. Odvody za porušení rozpočtové kázně lze uložit pouze do výše peněžních prostředků poskytnutých ke dni porušení rozpočtové kázně. Při podezření na porušení rozpočtové kázně může poskytovatel pozastavit poskytnutí peněžních prostředků, a to až do výše předpokládaného odvodu. Pokud krajský úřad uloží odvod za porušení rozpočtové kázně, v rozhodnutí uvede, že z uloženého odvodu bude odvedena pouze částka ve výši rozdílu mezi uloženým odvodem a peněžními prostředky neposkytnutými z důvodu podezření na porušení rozpočtové kázně. Pokud krajský úřad odvod neuloží, poskytovatel poskytne pozastavené peněžní prostředky příjemci.

Článek V.

Výpověď a zrušení smlouvy

1. Poskytovatel je oprávněn vypovědět smlouvu v případě, že příjemce porušil smluvní povinnost stanovenou touto smlouvou. Výpověď musí mít písemnou formu a nabývá účinnosti uplynutím výpovědní lhůty, která činí 10 pracovních dnů.
2. Smluvní strany můžou podat písemný návrh na zrušení smlouvy z důvodů uvedených v § 167 odst. 1 správního řádu. Pokud strana smlouvy, které byl návrh doručen, s ním vysloví souhlas, smlouva zaniká dnem, kdy písemný souhlas dojde smluvní straně, která návrh podala. Pokud strana smlouvy, které byl návrh doručen, s ním nevysloví souhlas, smlouva nezaniká.
3. Smlouvu lze ukončit také na základě písemné dohody smluvních stran.
4. Spory z právních poměrů při poskytnutí dotace rozhoduje podle správního řádu Ministerstvo financí ČR.

Článek VI.

Publicita

1. Příjemce je povinen v případě informování sdělovacích prostředků o projektu uvést fakt, že projekt byl podpořen Ústeckým krajem (poskytovatelem).
2. Na výstupech projektu typu publikací, internetových stránek či jiných nosičů uvede příjemce skutečnost, že projekt podpořil poskytovatel (dále „Sponzorský vzkaz“) v provedení respektující logomanuál poskytovatele. Příjemce podpisem smlouvy výslovně prohlašuje, že se s daným logomanuálem seznámil.
3. Příjemce je povinen předložit návrh způsobu použití a umístění „Sponzorského vzkazu“ ke schválení poskytovateli, případně upravit návrh podle námitek poskytovatele a předložit ho poskytovateli ke konečnému schválení. Za poskytovatele rozhoduje kontaktní osoba uvedená v označení smluvních stran.
4. Příjemce je povinen prezentovat poskytovatele v následujícím rozsahu, a to nejméně po dobu konání akce:
   a) logo poskytovatele umístěné, v souladu s logomanuálem, na – pozvánkách, plakátech, programech, vstupenkách souvisejících s akcí (projektem),
   b) verbální prezentace poskytovatele v médiích a na tiskových konferencích pořádaných u příležitosti akce (projektu),
   c) oficiální pozvání zástupců poskytovatele, volný vstup do VIP prostor pro zástupce poskytovatele,
   d) distribuce tiskových materiálů poskytovatele, které dodá poskytovatel mezi hosty akce,
   e) v případě videoprojekce odvysílání videospotu poskytovatele na (celoplošné) obrazovce (videospot si příjemce po domluvě vyzvedne u poskytovatele),
   f) prezentace poskytovatele moderátorem akce,
   g) umístění aktivního odkazu www.kr-ustecky.cz na internetových stránkách souvisejících s konáním akce (realizací projektu).
5. Logo Ústeckého kraje (poskytovatele) je ochrannou známkou, která požívá ochrany podle zákona č. 441/2003 Sb., o ochranných známkách a o změně zákona č. 6/2002 Sb. o soudech, soudcích, přísedících a státní správě soudů a o změně některých

dalších zákonů (zákon o soudech a soudcích), ve znění pozdějších předpisů, (zákon o ochranných známkách), ve znění pozdějších předpisů.

Článek VII.

Ostatní ujednání

1. Tato smlouva bude v úplném znění uveřejněna prostřednictvím registru smluv postupem dle zákona č. 340/2015 Sb., o zvláštních podmínkách účinnosti některých smluv, uveřejňování těchto smluv a o registru smluv (zákon o registru smluv), ve znění pozdějších předpisů. Příjemce prohlašuje, že souhlasí s uveřejněním svých osobních údajů obsažených v této smlouvě, které by jinak podléhaly znečitelnění, v registru smluv, popř. disponuje souhlasem třetích osob uvedených na své straně s uveřejněním jejich osobních údajů v registru smluv, které by jinak podléhaly znečitelnění. Smluvní strany se dohodly na tom, že uveřejnění v registru smluv provede poskytovatel, který zároveň zajistí, aby informace o uveřejnění této smlouvy byla zaslána příjemci na e-mail: ……@.....

   Smlouva nabývá platnosti dnem jejího uzavření a účinnosti dnem uveřejnění v registru smluv.

2. Tuto smlouvu lze měnit či doplňovat pouze po dohodě smluvních stran formou písemných a číslovaných dodatků.
3. Pokud v této smlouvě není stanoveno jinak, použijí se přiměřeně na právní vztahy z ní vyplývající příslušná ustanovení zákona č. 250/2000 Sb., správního řádu, případně příslušná ustanovení občanského zákoníku s výjimkou uvedenou v § 170 správního řádu.
4. Tato smlouva je vyhotovena ve 2 vyhotoveních s platností originálu, přičemž každá ze smluvních stran obdrží 1 vyhotovení.

1. O poskytnutí dotace a uzavření této smlouvy bylo rozhodnuto Zastupitelstvem Ústeckého kraje usnesením č. …… ze dne …..

V Ústí nad Labem dne …… V …… dne ……..

……. …….

Poskytovatel
Ústecký kraj

Příjemce

Přílohy:
Příloha 1 Výpis/ kopie výpisu z …… rejstříku/ evidence příjemce

Podpora komunitního života na venkově v roce 2024 PŘÍLOHA 3.

Závěrečná zpráva

ÚDAJE O ŽADATELI	
Název/Jméno:	
ÚDAJE PRO ZPRACOVÁNÍ ŽÁDOSTI – KONTAKTNÍ OSOBA	
Titul, jméno, příjmení:	
Telefon:	Email:

PROJEKT PODPORA KOMUNITNÍHO ŽIVOTA NA VENKOVĚ	
Datum zahájení projektu:	Datum ukončení projektu:
Skutečný počet podpořených projektů:	
Zveřejnění publicity projektu dle čl. VI. Smlouvy o poskytnutí dotace) bylo zajištěno formou:	
Závěrečná zpráva – kvalitativní a kvantitativní výstupy projektu	
Popis realizace projektu včetně dodržování jeho harmonogramu:	
Celkové zhodnocení projektu:	
Přehled všech projektů podpořených v rámci individuální výzvy	
1. Označení příjemce: Číslo smlouvy (pokud poskytovatel eviduje): Název projektu: Celkové náklady projektu: Výše poskytnuté dotace v Kč: Kvalitativní a kvantitativní výstupy projektu, přínos projektu pro cílové skupiny: 2. Označení příjemce: Číslo smlouvy (pokud poskytovatel eviduje): Název projektu: Celkové náklady projektu: Výše poskytnuté dotace v Kč: Kvalitativní a kvantitativní výstupy projektu, přínos projektu pro cílové skupiny: 3. …	
Závěrečná zpráva – finanční vypořádání projektu	
Číslo smlouvy Poskytovatele uvedené na 1. straně smlouvy: Poskytnutá dotace v Kč: Přehled všech nákladů a výnosů projektu: Přehled nákladů všech projektů hrazených z dotace: Přehled o vrácení nepoužitých prostředků do rozpočtu Poskytovatele:	
Prezentace MAS v území (částka nesmí přesáhnout max. výši 2 % z celkové částky uvedené ve Smlouvě) Seznam výdajů v Kč:	

Podpora komunitního života na venkově v roce 2024

Závěrečná zpráva

Přílohy – kvalitativní a kvantitativní výstupy projektu:

1. Fotodokumentace individuálních akcí, plakáty k individuálním akcím apod.

Přílohy – finanční vypořádání projektu:

1. Doklad o zaúčtování pod UZ (v případě povinnosti zaúčtování pod UZ) – výpis z odděleného účetnictví (případně účetnictví vedeného pod účelovým znakem), jestliže je příjemce povinen účetnictví vést, jak z hlediska nákladů projektu hrazených z dotace, tak z hlediska celkových uznatelných nákladů projektu
2. Kopie smluv s příjemci dotace v individuální výzvě
3. Doklady o zaplacení výdajů projektů v individuální výzvě budou předloženy do závěrečné zprávy **ve formě soupisky účetních dokladů** (projekt=soupiska a jeden řádek v soupisce=jeden účetní doklad), kde bude uvedeno: evidenční číslo účetního dokladu, předmět/účel úhrady, datum úhrady a celková částka, která bude členěna na úhradu z dotace a z vlastních prostředků. Poskytovatel dotace je oprávněn vyžádat si kopii vybraného účetního dokladu k doložení.

PROHLÁŠENÍ

Jsme plátci – neplátci[1] DPH.
Byl – nebyl uplatněn nárok na odpočet DPH u příslušného správce daně.

Místo:
Datum:
Podpis kontaktní osoby:
Podpis statutárního zástupce:
Razítko:

[1] *Nehodící se škrtněte*

PŘÍLOHA 4.

Čestné prohlášení o poskytnuté podpoře de minimis

Podpora komunitního života na venkově v roce 2024

jméno / název:
statutární zástupce:
adresa / sídlo:
IČ / DIČ:

vyberte z nabízených možností 1) nebo 2)/nehodící se škrtněte

1. v uplynulých dvou fiskálních (daňových) letech a v tomto fiskálním roce **nebyla** organizace příjemcem podpory *de minimis* v souladu s Nařízením komise (ES) č. 1998/2006 ze dne 15. 12. 2006 o použití článku 87 a 88 Smlouvy na podporu de minimis.
2. v uplynulých dvou fiskálních (daňových) letech a v tomto fiskálním roce **obdržela** organizace následující podpory *de minimis* v souladu s Nařízením komise (ES) č. 1998/2006 ze dne 15. 12. 2006 o použití článku 87 a 88 Smlouvy na podporu *de minimis*:

datum poskytnutí podpory	**částka podpory**	**poskytovatel**	**podpořená akce**

Osoba níže podepsaná prohlašuje, že je oprávněna učinit toto prohlášení a je si vědoma možných právních důsledků, zamlčí-li nějakou skutečnost nebo uvede-li nepravdivý údaj.

V …….. dne …….

(jméno, funkce, podpis)

PŘÍLOHA 5.

ČESTNÉ PROHLÁŠENÍ

Podpora komunitního života v roce 2024

Prohlašuji tímto, že žadatel:

název ……

sídlo ……..……

IČ : ……... DIČ : ……

nemá nárok na odpočet DPH na projekt **„ Název projektu“.**

V ……..…, dne …… ……
(jméno, podpis, funkce, razítko)

Pozn: Formulář je určen **pro žadatele**, kteří jsou plátci DPH a neuplatňují nárok na odpočet DPH.

PŘÍLOHA 6.

Prohlášení právnické osoby k vlastnické struktuře

dle § 10a) odst. 3f zákona č. 250/2000 Sb., o rozpočtových pravidlech územních rozpočtů, ve znění pozdějších předpisů

Podpora komunitního života v roce 2024

Žadatel – příjemce podpory	
Obchodní firma/název/jméno a příjmení	
Sídlo/bydliště:	
IČ/RČ:	
Statutární zástupce: *Identifikace osob jednajících jménem žadatele s uvedením, zda tyto jednají jako jeho statutární orgán nebo zda tyto osoby jednají na základě udělené plné moci*	
Skutečný majitel:	*Výpis z evidence skutečných majitelů (https://esm.justice.cz/ias/issm/rejstrik)*

1) Seznam osob s podílem v této právnické osobě

Název/jméno	**Podíl (%)**

2) Seznam osob, v nichž má tato právnická osoba podíl
(příspěvkové organizace žadatele se neuvádějí)

Název/jméno	**Podíl (%)**

V …….. dne ……

……..……

podpis statutárního zástupce (razítko)

ústecký kraj

VÝZVA

k podání žádostí o dotaci z programu Podpora komunitního života na venkově

pro rok 2024

1. Program

Usnesením č. xy ze dne xy schválilo Zastupitelstvo Ústeckého kraje program Podpora komunitního života na venkově – zásady programu pro rok 2024 (*dále jen „program“*).

2. Administrátor programu

Administrátor programu Odbor regionálního rozvoje vyzývá žadatele o dotaci dle čl. 2 programu, pro oblasti podpory vymezené ve čl. 3 programu k podání žádostí o dotaci pro rok 2024 dle čl. 5 a 6 dotačního programu.

3. Lhůta pro podání žádostí je od 15. 02. 2024 do 04. 03. 2024

Žadatel doručuje úplnou žádost dle čl. 9 programu na předepsaných formulářích:

a) poštou,
b) osobně na podatelnu Krajského úřadu,
c) do datové schránky Ústeckého kraje,
d) prostřednictvím e-podatelny Ústeckého kraje.

Zásady programu a předepsané formuláře jsou součástí přílohy této výzvy.

4. Předpokládané termíny schvalovacího řízení

Termín vyhlášení výzvy dotačního programu	1. čtvrtletí 2024
Schválení dotačního programu Zastupitelstvem Ústeckého kraje	11. 12. 2023
Oznámení výzvy	15. 01. 2024
Lhůta pro podání žádostí do dotačního programu	15. 02. – 04. 03. 2024
Projednání žádostí ve výběrové komisi	Březen/duben 2024
Projednání žádostí v Radě Ústeckého kraje	Duben/květen 2024
Projednání žádostí Zastupitelstvem Ústeckého kraje	Duben/červen 2024
Dokončení projektů – individuální výzvy (nejpozději)	31. 12. 2024
Předložení závěrečných zpráv a proplacení projektů – individuální výzvy	31. 01. 2025
Předložení závěrečných zpráv projektů MAS (nejpozději)	28. 02. 2025

5. Objem finančních prostředků dotačního programu celkem

5 000 000,00 Kč