

Zastupitelstvo Ústeckého kraje

Usnesení

**z 31. zasedání Zastupitelstva Ústeckého kraje - IV. volební období 2012 – 2016,
konaného dne 5. 9. 2016 od 10:12 hodin do 14:40 hodin
v zasedacím sále Krajského úřadu Ústeckého kraje,
Velká Hradební 3118/48, Ústí nad Labem**

Usnesení č. 1/31Z/2016

Schválení návrhové a volební komise

Zastupitelstvo Ústeckého kraje po projednání

s c h v a l u j e

návrhovou a volební komisi 31. zasedání Zastupitelstva Ústeckého kraje IV. volebního období v tomto složení:

1. RSDr. Milan Pipal (KSČM) – předseda komise
2. Ing. Martin Strakoš (ČSSD)
3. PhDr. Michal Pehr, Ph.D. (Hnutí PRO!kraj)

(Hlasování: 45 – 0 – 0) návrh byl přijat

Usnesení č. 2/31Z/2016

Volba ověřovatelů

Zastupitelstvo Ústeckého kraje po projednání

v o l í

ověřovatele zápisu a usnesení z 31. zasedání Zastupitelstva Ústeckého kraje IV. volebního období 2012 - 2016:

1. Jaroslava Doubravu (S.cz)
2. Mgr. Jiřího Řeháka (Hnutí PRO!kraj)

(Hlasování: 48 – 0 – 0) návrh byl přijat

Usnesení č. 3/31Z/2016

Schválení programu

Zastupitelstvo Ústeckého kraje po projednání

s c h v a l u j e

upravený program 31. Zastupitelstva Ústeckého kraje ve IV. volebním období 2012 - 2016.

(Hlasování: 49 – 0 – 0) návrh byl přijat

Usnesení č. 4/31Z/2016

Tisková oprava usnesení Zastupitelstva Ústeckého kraje č. 29/30Z/2016 v části B/2 ze dne 27. 06. 2016

Zastupitelstvo Ústeckého kraje po projednání

schvaluje

tiskovou opravu usnesení Zastupitelstva Ústeckého kraje č. 29/30Z/2016 ze dne 27. 6. 2016 **Spolufinancování projektů IPRM Doprava, schválených výborem regionální rady regionu soudržnosti Severozápad – schválení žádostí o dotace** takto:

- a) dle § 36 písm. d) zákona č. 129/2000 Sb., o krajích (krajské zřízení), ve znění pozdějších předpisů, o poskytnutí dotace z rozpočtu Ústeckého kraje a uzavření veřejnoprávní smlouvy o poskytnutí dotace dle vzoru schváleného Zastupitelstvem Ústeckého kraje usnesením č. 19/25Z/2015 ze dne 2. 11. 2015 s příjemci:

2. žadatel: Statutární město Most

IČ: 00266094

sídlo: Radniční 1, 434 01 Most

výše investiční dotace: 217 368,09 Kč

podíl dotace na celkových způsobilých nákladech: 7,5%

název projektu (akce): Navazující část informačního systému

(Hlasování: 47 – 0 – 0) návrh byl přijat

Usnesení č. 5/31Z/2016

Kontrola plnění usnesení

Zastupitelstvo Ústeckého kraje po projednání

A) bere na vědomí

splnění usnesení vyplývajících ze Zastupitelstva Ústeckého kraje z IV. volebního období 2012 – 2016

1. Usnesení č. 105/23Z/2015 Nakládání s majetkem
2. Usnesení č. 35/24Z/2015 Nakládání s majetkem
3. Usnesení č. 55/24Z/2015 Nakládání s majetkem
4. Usnesení č. 51/25Z/2015 Nakládání s majetkem
5. Usnesení č. 35/26Z/2015 Nakládání s majetkem
6. Usnesení č. 38/26Z/2015 Nakládání s majetkem
7. Usnesení č. 39/26Z/2015 Nakládání s majetkem
8. Usnesení č. 40/26Z/2015 Nakládání s majetkem
9. Usnesení č. 55/26Z/2015 Nakládání s majetkem
10. Usnesení č. 59/26Z/2015 Nakládání s majetkem
11. Usnesení č. 36/28Z/2016 Nakládání s majetkem
12. Usnesení č. 37/28Z/2016 Nakládání s majetkem
13. Usnesení č. 39/28Z/2016 Nakládání s majetkem
14. Usnesení č. 40/28Z/2016 Nakládání s majetkem
15. Usnesení č. 41/28Z/2016 Nakládání s majetkem
16. Usnesení č. 44/28Z/2016 Nakládání s majetkem
17. Usnesení č. 50/28Z/2016 Nakládání s majetkem
18. Usnesení č. 51/28Z/2016 Nakládání s majetkem
19. Usnesení č. 52/28Z/2016 Nakládání s majetkem
20. Usnesení č. 53/28Z/2016 Nakládání s majetkem
21. Usnesení č. 54/28Z/2016 Nakládání s majetkem

22. Usnesení č. 55/28Z/2016 Nakládání s majetkem
23. Usnesení č. 59/28Z/2016 Nakládání s majetkem
24. Usnesení č. 60/28Z/2016 Nakládání s majetkem
25. Usnesení č. 61/28Z/2016 Nakládání s majetkem
26. Usnesení č. 62/28Z/2016 Nakládání s majetkem
27. Usnesení č. 63/28Z/2016 Nakládání s majetkem
28. Usnesení č. 65/28Z/2016 Nakládání s majetkem
29. Usnesení č. 32/29Z/2016 Dotační program „Sport 2016“ – schválení dotací
30. Usnesení č. 33/29Z/2016 Dotační program „Volný čas 2016“ – schválení dotací
31. Usnesení č. 75/29Z/2016 Nakládání s majetkem
32. Usnesení č. 76/29Z/2016 Nakládání s majetkem
33. Usnesení č. 79/29Z/2016 Nakládání s majetkem
34. Usnesení č. 97/29Z/2016 Nakládání s majetkem
35. Usnesení č. 109/29Z/2016 Nakládání s majetkem
36. Usnesení č. 114/29Z/2016 Nakládání s majetkem
37. Usnesení č. 129/29Z/2016 Program pro rozvoj eko-agro oblastí v Ústeckém kraji na období let 2013 až 2016 – poskytnutí dotací
38. Usnesení č. 130/29Z/2016 Program podpory rozvoje zemědělství a venkovských oblastí Ústeckého kraje na období let 2014 až 2020 – poskytnutí dotací
39. Usnesení č. 131/29Z/2016 Program pro poskytování příspěvků na hospodaření v lesích Ústeckého kraje na období 2014 až 2020 – poskytnutí příspěvků
40. Usnesení č. 18/30Z/2016 Volba přisedících Krajského soudu v Ústí nad Labem
41. Usnesení č. 19/30Z/2016 Žádost o finanční spoluúčast Ústeckého kraje z Fondu mimořádných událostí pro město Lovosice
42. Usnesení č. 34/30Z/2016 Změny zřizovacích listin příspěvkových organizací Ústeckého kraje – oblast školství
43. Usnesení č. 117/30Z/2016 Změna společenské smlouvy společnosti Severočeské divadlo s.r.o.
44. Usnesení č. 118/30Z/2016 Smlouva o spolupráci v rámci programu přeshraniční spolupráce SN – CZ 2014-2020
45. Usnesení č. 122/30Z/2016 Akční plán rozvoje sociálních služeb v Ústeckém kraji – věcné vyhodnocení cílů pro rok 2016
46. Usnesení č. 124/30Z/2016 Povinně hlášené změny poskytovatelů sociálních služeb
47. Usnesení č. 125/30Z/2016 Dotační program „Podpora Ústeckého kraje na sociální služby 2017 - malý dotační program“ – vyhlášení
48. Usnesení č. 126/30Z/2016 Dotační program „Podpora Ústeckého kraje na sociální služby protidrogové politiky 2017“ – vyhlášení
49. Usnesení č. 127/30Z/2016 Dotační program „Podpora Ústeckého kraje v oblasti prarodinných aktivit 2017“ – vyhlášení
50. Usnesení č. 130/30Z/2016 Fond vodního hospodářství ÚK – dodatek ke smlouvě
51. Usnesení č. 133/30Z/2016 Projekt „MOOREVITAL 2018 – pokračování ochrany rašelinišť v Krušných horách“
52. Usnesení č. 134/30Z/2016 Společné prohlášení k politice soudržnosti – Silná obnovená regionální politika pro všechny regiony po roce 2020

B) *schvaluje*

změnu termínů plnění usnesení vyplývajících ze Zastupitelstva Ústeckého kraje:

1. Usnesení č. 52/18Z/2014 Nakládání s majetkem **na 31.01.2017**
2. Usnesení č. 56/19Z/2014 Nakládání s majetkem **na 30.06.2017**
3. Usnesení č. 40/21Z/2015 Nakládání s majetkem **na 31.07.2017**

4. Usnesení č. 65/23Z/2015 Nakládání s majetkem **na 31.10.2017**
5. Usnesení č. 44/24Z/2015 Nakládání s majetkem **na 31.10.2017**
6. Usnesení č. 45/24Z/2015 Nakládání s majetkem **na 31.10.2017**
7. Usnesení č. 31/25Z/2015 Nakládání s majetkem **na 31.01.2017**
8. Usnesení č. 49/25Z/2015 Nakládání s majetkem **na 31.10.2017**
9. Usnesení č. 90/25Z/2015 Výzva k předkládání žádostí o podporu – Průběžná výzva pro kraje – podpora vybraných sociálních služeb v návaznosti na krajské střednědobé plány rozvoje sociálních služeb **na 30.09.2016**
10. Usnesení č. 66/28Z/2016 Nakládání s majetkem **na 30.09.2018**

(Hlasování: 46 – 0 – 0) návrh byl přijat

Usnesení č. 6/31Z/2016

Zpráva o činnosti Rady Ústeckého kraje

Zastupitelstvo Ústeckého kraje po projednání

bere na vědomí

zprávu o činnosti Rady Ústeckého kraje od 2. 6. 2016 do 3. 8. 2016.

(Hlasování: 46 – 0 – 0) návrh byl přijat

Usnesení č. 7/31Z/2016

Zpráva ředitele o činnosti Krajského úřadu Ústeckého kraje

Zastupitelstvo Ústeckého kraje po projednání

bere na vědomí

zprávu ředitele Ing. Milana Zemaníka o činnosti Krajského úřadu ÚK

(Hlasování: 44 – 0 – 0) návrh byl přijat

Usnesení č. 8/31Z/2016

Krajská zdravotní, a.s. – aktuální informace

Zastupitelstvo Ústeckého kraje po projednání

souhlasí

s vystoupením MUDr. Jana Schramla, Ph.D., MUDr. Martiny Chodacké, MUDr. Michala Hanauera, MBA, prof. MUDr. Pavla Červinky, Ph.D. a MUDr. Josefa Liehneho na jednání Zastupitelstva Ústeckého kraje

(Hlasování: 43 – 0 – 0) návrh byl přijat

Usnesení č. 9/31Z/2016

Krajská zdravotní, a.s. – aktuální informace

Zastupitelstvo Ústeckého kraje po projednání

A) *bere na vědomí*

předloženou informaci o činnosti společnosti Krajská zdravotní, a.s

B) *podporuje*

aktivity Krajské zdravotní, a.s. týkající se udělení statutu „Centra komplexní kardiovaskulární péče“ pro Krajskou zdravotní, a.s., - Masarykovu nemocnici v Ústí nad Labem, o.z.

(Hlasování: 43 – 0 – 0) návrh byl přijat

Usnesení č. 10/31Z/2016

Udělení Záslužných medailí Ústeckého kraje

Zastupitelstvo Ústeckého kraje po projednání

rozhoduje

v souladu s ustanovením § 35 odst. 2 písmeno t) zákona č. 129/2000 Sb. o krajích, ve znění pozdějších předpisů o udělení Záslužných medailí Ústeckého kraje dle přílohy č. 1 tohoto materiálu.

(Hlasování: 42 – 0 – 0) návrh byl přijat

Usnesení č. 11/31Z/2016

Volba přisedícího Krajského soudu v Ústí nad Labem

Zastupitelstvo Ústeckého kraje po projednání

A) rozhoduje

o tom, že nebude provedena volba [REDAKCE], nar. [REDAKCE], bytem [REDAKCE], [REDAKCE] do funkce přisedícího Krajského soudu v Ústí nad Labem

B) ukládá

Oldřichu Bubeníčkoví, hejtmanovi Ústeckého kraje, informovat předsedu Krajského soudu v Ústí nad Labem o rozhodnutí dle bodu A) tohoto usnesení.

Termín: 19. 9. 2016

(Hlasování 36 – 0 – 1) návrh byl přijat

Usnesení č. 12/31Z/2016

Návrh odměn členům komisí Rady Ústeckého kraje a členům výborů Zastupitelstva Ústeckého kraje, kteří nejsou členy Zastupitelstva Ústeckého kraje

Zastupitelstvo Ústeckého kraje po projednání

rozhoduje

v souladu s § 35 odst. 2 písm. s) zákona č. 129/2000 Sb., o krajích (krajské zřízení), ve znění pozdějších předpisů, o poskytnutí odměn členům výborů Zastupitelstva Ústeckého kraje a komisí Rady Ústeckého kraje, kteří nejsou členy Zastupitelstva Ústeckého kraje dle doplněné přílohy č. 2 tohoto materiálu.

(Hlasování: 40 – 0 – 0) návrh byl přijat

Usnesení č. 13/31Z/2016

Poskytnutí finanční dotace Sdružení hasičů Čech, Moravy a Slezska, Krajské sdružení hasičů - kraj Ústecký

Zastupitelstvo Ústeckého kraje po projednání

rozhoduje

dle § 36 písm. c) zákona č. 129/2000 Sb., o krajích (krajské zřízení), ve znění pozdějších předpisů, o poskytnutí finanční dotace a o uzavření veřejnoprávní Smlouvy o poskytnutí dotace dle vzoru schváleného Radou Ústeckého kraje dne 8. 6. 2016, č. usnesení č. 7/113R/2016 a to na základě došlé žádosti uvedené v příloze č. 1 tohoto materiálu s žadatelem:

název: Sdružení hasičů Čech, Moravy a Slezska – kraj Ústecký
sídlo: Stroupežnického 1326/16, 400 01 Ústí nad Labem
IČ: 71173811
částka: 1 000 000,- Kč
projekt: Podpora činnosti mladých hasičů v Ústeckém kraji
podíl dotace na uznatelných nákladech: 100 %

(Hlasování: 41 – 0 – 0) návrh byl přijat

Usnesení č. 14/31Z/2016

Poskytnutí finanční dotace městu Lovosice

Zastupitelstvo Ústeckého kraje po projednání

rozhoduje

dle § 36 písm. c) zákona č. 129/2000 Sb., o krajích (krajské zřízení), ve znění pozdějších předpisů, o poskytnutí finanční dotace a o uzavření veřejnoprávní Smlouvy o poskytnutí dotace dle vzoru schváleného Radou Ústeckého kraje dne 8. 6. 2016, č. usnesení č. 7/113R/2016 a to na základě došlé žádosti uvedené v příloze č. 1 tohoto materiálu s žadatelem:

název: Město Lovosice
sídlo: Školní 407/2, 410 30 Lovosice
IČ: 00263991
částka: 250 000,- Kč
projekt: Sanace havarijního stavu – Zabezpečení a následné odstranění rizikových odpadů (látek a chemikálií) z areálu bývalé olejny v Lovosicích

(Hlasování: 40 – 0 – 0) návrh byl přijat

Usnesení č. 15/31Z/2016

Stanovení náhrady výdělku ušlého v souvislosti s výkonem funkce neuvolněných členů zastupitelstva, kteří nejsou v pracovním nebo jiném obdobném poměru pro rok 2017

Zastupitelstvo Ústeckého kraje po projednání

stanovuje

výši náhrady výdělku ušlého v souvislosti s výkonem funkce neuvolněných členů Zastupitelstva Ústeckého kraje, kteří nejsou v pracovním nebo jiném obdobném poměru v souladu s ustanovením § 46 odst. 4 zákona č. 129/2000 Sb., o krajích (krajské zřízení), ve znění pozdějších předpisů, **a to pro rok 2017** paušální částkou ve výši:

200,- Kč (dvěstěkorunčeských) za jednu hodinu, maximálně však ve výši 1 800,- Kč (jedentísícosmsetkorunčeských) za jeden den

Rozsah doby potřebné k výkonu funkce v konkrétním případě stanoví hejtman, zástupce hejtmana nebo hejtmanem pověřený vedoucí odboru kancelář hejtmana s tím, že do rozsahu potřebné doby se kromě doby jednání zastupitelstva, rady, výboru, komise, politického klubu nebo akce, na kterou byl delegován zastupitelstvem, radou nebo hejtmanem, zástupcem hejtmana, případně jím pověřeným vedoucím odboru kancelář hejtmana, zahrnuje i doba potřebná k cestě na jednání a z jednání.

Náhrada je vyplácena na základě podkladů předložených členem zastupitelstva a podléhá dani z příjmů.

(Hlasování: 40 – 0 – 0) návrh byl přijat

Usnesení č. 16/31Z/2016

Smlouva o smlouvě budoucí ve věci bezplatného převodu varovného povodňového systému na drobných vodních tocích od Severočeského sdružení obcí na Ústecký kraj

Zastupitelstvo Ústeckého kraje po projednání

A) rozhoduje

v souladu s § 37 zákona č. 129/2000 Sb., o krajích (krajské zřízení), ve znění pozdějších předpisů, o uzavření smlouvy o smlouvě budoucí mezi Severočeským sdružením obcí a Ústeckým krajem ve věci převodu varovného povodňového systému do vlastnictví Ústeckého kraje dle přílohy č. 1 tohoto usnesení

B) ukládá

Oldřichu Bubeníčkovi, hejtmanovi Ústeckého kraje, uzavřít dle bodu A) tohoto usnesení smlouvu o smlouvě budoucí mezi Severočeským sdružením obcí a Ústeckým krajem ve věci převodu varovného povodňového systému do vlastnictví Ústeckého kraje dle přílohy č. 1 tohoto usnesení

Termín: 31. 12. 2016

(Hlasování: 41 – 0 – 0) návrh byl přijat

Usnesení č. 17/31Z/2016

Dotiční program „Podpora zvýšení komfortu pacientů při poskytování následné a dlouhodobé lůžkové péče na území Ústeckého kraje - 2016“ – vyhodnocení

Zastupitelstvo Ústeckého kraje po projednání

A) bere na vědomí

předloženou informaci o hodnocení žádostí o dotace v programu „Podpora zvýšení komfortu pacientů při poskytování následné a dlouhodobé lůžkové péče na území Ústeckého kraje - 2016“

B) rozhoduje

dle § 36 písm. c) zákona č. 129/2000 Sb., o krajích (krajské zřízení), ve znění pozdějších předpisů, o poskytnutí dotace v programu „Podpora zvýšení komfortu pacientů při poskytování následné a dlouhodobé lůžkové péče na území Ústeckého kraje - 2016“ těmto žadatelům:

1. Hornická nemocnice s poliklinikou spol. s r.o.

Sídlo: Pražská 206/95, 418 01 Bílina

IČ: 61325422

2. Hospic sv. Štěpána, z.s.

Sídlo: Rybářské náměstí 662/4, 412 01 Litoměřice
IČ: 65081374

3. HOSPIC v MOSTĚ, o.p.s.

Sídlo: Svážná 1528, 434 01 Most
IČ: 25419561

4. Krajská zdravotní, a.s.

Sídlo: Sociální péče 3316/12a, 401 13 Ústí nad Labem
IČ: 25488627

5. Krušnohorská poliklinika s.r.o.

Sídlo: Žižkova 151, 436 01 Litvínov
IČ: 25030302

6. Lužická nemocnice a poliklinika, a.s.

Sídlo: Jiráskova 1378/4, 408 01 Rumburk
IČ: 61538990

7. MEDICINA, spol. s r.o.

Sídlo: Valovská 252, 441 01 Podbořany
IČ: 49904035

8. Městská nemocnice v Litoměřicích

Sídlo: Žitenická 2084, 412 01 Litoměřice
IČ: 00830488

9. Nemocnice Kadaň s.r.o.

Sídlo: Golovinova 1559, 432 01 Kadaň
IČ: 25479300

10. Nemocnice Louny a.s.

Sídlo: Rybalkova 1400, 440 37 Louny
IČ: 27332730

11. Nemocnice Žatec, o.p.s.

Sídlo: Husova 2796, 438 01 Žatec
IČ: 25026259

12. Podřipská nemocnice s poliklinikou Roudnice n. L., s.r.o.

Sídlo: Alej 17. listopadu 1101, 413 01 Roudnice nad Labem
IČ: 25443801

13. REMED Meziboří s.r.o.

Sídlo: Javorová 105, 435 13 Meziboří
IČ: 47283661

14. VITA, s.r.o.

Sídlo: Nemocniční 264, 419 01 Duchcov
IČ: 61537713

ve výši a k účelu dle přílohy č. 2 tohoto usnesení

a o uzavření veřejnoprávní smlouvy o poskytnutí dotace dle vzoru uvedeného v příloze č. 11 usnesení Zastupitelstva Ústeckého kraje č. 21/29Z/2016 s uvedenými žadateli.

(Hlasování: 43 – 0 – 0) návrh byl přijat

Usnesení č. 18/31Z/2016

Změny zřizovacích listin příspěvkových organizací zřizovaných Ústeckým krajem v oblasti zdravotnictví

Zastupitelstvo Ústeckého kraje po projednání

A) bere na vědomí

předloženou informaci o změně účetní hodnoty nemovitého majetku svěřeného příspěvkovým organizacím k hospodaření dle přílohy č. 1 předloženého materiálu

B) schvaluje

dle § 35 odst. 2 písm. j) zákona č. 129/2000 Sb., o krajích (krajské zřízení), ve znění pozdějších předpisů, změny zřizovacích listin příspěvkových organizací Ústeckého kraje:

č.j. 246/2003, ze dne 12.3.2003, ve znění změn a dodatků, příspěvkové organizace:

název: Zdravotnická záchranná služba Ústeckého kraje, příspěvková organizace

sídlo: Sociální péče 799/7A, Ústí nad Labem, PSČ 400 11

IČ 00829013

dodatkem č. 31 ke zřizovací listině dle přílohy č. 2 předloženého materiálu

(Hlasování: 43 – 0 – 0) návrh byl přijat

Usnesení č. 19/31Z/2016

Vydání pověřovacího aktu k výkonu služby obecného hospodářského zájmu – Krajská zdravotní, a.s.

Zastupitelstvo Ústeckého kraje po projednání

A) bere na vědomí

1. informaci o tom, že Ministerstvo zdravotnictví ČR, jako řídicí orgán IROP, v rámci vyhlášené výzvy č. 31 Zvýšení kvality návazné péče a výzvy č. 5 Vysoce specializovaná péče v oblastech onkogynekologie a perinatologie, vyjádřilo obecně skutečnost, že problematika návazné péče a péče v oblastech onkogynekologie a perinatologie popsána ve výzvách, je službou obecného hospodářského zájmu a z tohoto důvodu lze tuto oblast zdravotnictví podporovat v případě vydání pověřovacího aktu dle čl. 4 Rozhodnutí 2012/21/EU ze dne 20. 12. 2011 o použití čl. 106 odst. 2 Smlouvy o fungování Evropské unie na státní podporu ve formě vyrovnávací platby za závazek veřejné služby poskytované určitým podnikům pověřeným poskytováním služeb obecného hospodářského zájmu (dále jen „Rozhodnutí Komise 2012/21/EU“), dojde-li k naplnění podmínek zejména evropské legislativy,
2. předložené informace a podklady nezbytné pro vyhodnocení úmyslu vydat pověřovací akt pro Krajskou zdravotní, a.s., v souladu s Rozhodnutím Komise 2012/21/EU v návaznosti na skutečnosti uvedené ve vyhlášené výzvě IROP č. 31 a č. 5.

B) konstatuje,

že zajištění nepřetržité akutní lůžkové péče, kterou poskytuje společnost Krajská zdravotní, a.s., zejména pro obyvatele Ústeckého kraje, je v souladu se Strategií podpory zdraví a rozvoje zdravotních služeb v Ústeckém kraji na období 2015 - 2020“, kterou schválilo dne 3. 9. 2014 Zastupitelstvo Ústeckého kraje svým usnesením č. 19/18Z/2014.

C) vyhrazuje si

dle § 37 zákona č. 129/2000 Sb., o krajích (krajské zřízení), ve znění pozdějších předpisů, pravomoc rozhodnout o pověření společnosti Krajská zdravotní, a.s. k výkonu služeb obecného hospodářského zájmu, a to Pověřovacím aktem ve znění dle přílohy č. 3 tohoto

usnesení, učiněným v souladu s Rozhodnutím Komise 2012/21/EU ve formě právního jednání – smlouvy.

D) *pověřuje*

společnost Krajská zdravotní, a.s. k výkonu služby obecného hospodářského zájmu v rozsahu Pověřovacího aktu dle přílohy č. 3 tohoto usnesení, v souladu s Rozhodnutím Komise 2012/21/EU.

E) *ukládá*

Radě Ústeckého kraje zpracovat vyhodnocení systému financování investičních potřeb společnosti Krajská zdravotní, a.s. z prostředků Ústeckého kraje, jako jejího jediného akcionáře v souladu s principem soukromého investora, ve vztahu k možnosti postupu v souladu s Rozhodnutím Komise 2012/21/EU.

Termín: 31. 1. 2017

(Hlasování: 45 – 0 – 0) návrh byl přijat

Usnesení č. 20/31Z/2016

Program „Podpora aktivit zaměřených na zlepšení zdravotního stavu obyvatel Ústeckého kraje“ – vyhodnocení II.

Zastupitelstvo Ústeckého kraje po projednání

A) *bere na vědomí*

předloženou informaci o hodnocení žádosti o dotace v programu „Podpora aktivit zaměřených na zlepšení zdravotního stavu obyvatel Ústeckého kraje“

B) *rozhoduje*

dle § 36 písm. c) zákona č. 129/2000 Sb., o krajích (krajské zřízení), ve znění pozdějších předpisů, o poskytnutí neinvestiční dotace v programu „Podpora aktivit zaměřených na zlepšení zdravotního stavu obyvatel Ústeckého kraje“ žadateli:

Zdravotní ústav se sídlem v Ústí nad Labem
Sídlo: Moskevská 1531, 400 01 Ústí nad Labem
IČ: 71009361

ve výši a k účelu dle přílohy č. 4 tohoto usnesení

a o uzavření veřejnoprávní smlouvy o poskytnutí neinvestiční dotace dle schváleného vzoru s uvedeným žadatelem.

(Hlasování: 44 – 0 – 0) návrh byl přijat

Usnesení č. 21/31Z/2016

Žádosti o finanční příspěvek z Fondu Ústeckého kraje

Zastupitelstvo Ústeckého kraje po projednání

A) *bere na vědomí*

informaci o podaných žádostech, posouzení a hodnocení žádostí dle předloženého materiálu

B) *rozhoduje*

1. dle § 36 písm. c) zákona č. 129/2000 Sb., o krajích (krajské zřízení), ve znění pozdějších předpisů, o poskytnutí dotace z Fondu Ústeckého kraje a uzavření veřejnoprávní smlouvy o poskytnutí dotace dle vzoru schváleného usnesením Zastupitelstva Ústeckého kraje č. 25/30Z/2016 ze dne 27. 06. 2016:

- **žadatel č. 1:** Nadační fond Veroniky Kašákové
IČ: 05110254
sídlo: Radniční 3401, 434 01 Most
výše neinvestiční dotace: 200 000 Kč
název projektu (akce): Nový start s Veronikou
- **žadatel č. 2:** Krajský svaz lyžařů Ústeckého kraje, z.s.
IČ: 22890971
sídlo: Zemská 818, 415 01 Teplice - Trnovany
výše neinvestiční dotace: 200 000 Kč
název projektu (akce): Vybavení tréninkového a závodního centra Klínovec
- **žadatel č. 3:** WAL, z.s.
IČ: 26580110
sídlo: Luční 552, 417 31 Novosedlice
výše neinvestiční dotace: 150 000 Kč
název projektu (akce): Kondiční příprava, materiální vybavení
- **žadatel č. 4:** Svaz lyžařů České republiky z.s.
IČ: 00537632
sídlo: Cukrovarnická 483/42, 162 00 Praha - Střešovice
výše neinvestiční dotace: 200 000 Kč
název projektu (akce): Mistrovství světa juniorů Klínovec 2017
- **žadatel č. 5:** TJ zdravotně postižených Nola Teplice
IČ: 46071423
sídlo: Jaselská 355, 415 03 Teplice - Řetenice
výše neinvestiční dotace: 500 000 Kč
podíl dotace na celkových nákladech: 100 %
název projektu (akce): Oplocení 1. komplexně bezbariérového sportovního centra a oprava vozidel
- **žadatel č. 6:** Klub Krušných hor
IČ: 26643880
sídlo: Boží Dar 222, 362 62 Boží Dar
výše neinvestiční dotace: 100 000 Kč
název projektu (akce): SUPERCROSS – lyžařské a snowboardové soutěže pro děti a mládež
- **žadatel č. 7:** Spolek pro obnovu venkova Ústeckého kraje
IČ: 75108003
sídlo: Palackého náměstí 75, 411 81 Brozany nad Ohří
výše neinvestiční dotace: 300 000 Kč
název projektu (akce): Národní konference venkov - 2016

2. dle § 36 písm. d) zákona č. 129/2000 Sb., o krajích (krajské zřízení), ve znění pozdějších předpisů, o poskytnutí dotace z Fondu Ústeckého kraje a uzavření veřejnoprávní smlouvy o

poskytnutí dotace dle vzoru schváleného usnesením Zastupitelstva Ústeckého kraje č.
25/30Z/2016 ze dne 27. 06. 2016:

- **žadatel č. 8:** Obec Františkov nad Ploučnicí
IČ: 00555941
sídlo: Františkov nad Ploučnicí 79, 407 23 Františkov nad Ploučnicí
výše neinvestiční dotace: 70 000 Kč
název projektu (akce): Františkovské olympijské hry – sportovně zábavný den
- **žadatel č. 9:** Městys Peruc
IČ: 00265331
sídlo: Oldřichova 49, 439 07 Peruc
výše investiční dotace: 482 590 Kč
název projektu (akce): Osvětlení komunikace mezi obcemi Radonice nad Ohří a Pátek, místními částmi městyse Peruc
- **žadatel č. 10:** Město Klášterec nad Ohří
IČ: 00261939
sídlo: nám. Dr. Eduarda Beneše 85, 431 51 Klášterec nad Ohří
výše investiční dotace: 450 000 Kč
název projektu (akce): Výstavba šaten a zázemí pro FK Rašovice na pozemcích č. p. 261/1, 261/27 v k.ú. Rašovice u Klášterce nad Ohří
- **žadatel č. 11:** Obec Lovečkovice
IČ: 00263982
sídlo: Lovečkovice 40, 411 45 Lovečkovice
výše investiční dotace: 104 808 Kč
název projektu (akce): Hravá a veselá zahrada
- **žadatel č. 12:** Obec Toužetín
IČ: 00556441
sídlo: Toužetín 42, 440 01 Toužetín
výše investiční dotace: 350 000 Kč
název projektu (akce): Provedení generální opravy střechy objektu č. p. 6 Sokolovna Toužetín v majetku obce Toužetín
- **žadatel č. 13:** Obec Podsedice
IČ: 00555207
sídlo: Podsedice 29, 411 15 Podsedice
výše neinvestiční dotace: 50 000 Kč
název projektu (akce): Oslavy výročí 120 let založení SDH Podsedice
- **žadatel č. 14:** Obec Srbská Kamenice
IČ: 00831387
sídlo: Srbská Kamenice 54, 407 15 Srbská Kamenice
výše neinvestiční dotace: 206 000 Kč
název projektu (akce): Podpora turismu, podnikání a pohodového žití v obci pro všechny věkové skupiny
- **žadatel č. 15:** Obec Málkov
IČ: 00262013
sídlo: Zelená 3, 431 02 Málkov

výše investiční dotace: 100 000 Kč
název projektu (akce): Rekonstrukce dětského hřiště

- **žadatel č. 16:** Obec Rybniště
IČ: 00524212
sídlo: Rybniště 33, 407 51 Rybniště
výše investiční dotace: 300 000 Kč
název projektu (akce): Obnova družiny v 3. NP v ZŠ a MŠ Rybniště
- **žadatel č. 17:** Obec Chožov
IČ: 00265004
sídlo: Chožov 154, 439 22 Chožov
výše investiční dotace: 67 760 Kč
název projektu (akce): Projektová dokumentace na veřejné osvětlení
- **žadatel č. 18:** Město Štětí
IČ: 00264466
sídlo: Mírové nám. 163, 411 08 Štětí
výše investiční dotace: 200 000 Kč
název projektu (akce): Spolková místnost na Brocně

3. rozhodnout dle § 36 písm. c) zákona č. 129/2000 Sb., o krajích (krajské zřízení), ve znění pozdějších předpisů, o nevyhovění žádosti o poskytnutí dotace z Fondu Ústeckého kraje dále uvedených žadatelů:

- **žadatel č. 19:** AVZO TSC ČR TEPLICE hrad DOUBRAVKA, p. s.
IČ: 66090806
sídlo: hrad DOUBRAVKA 104, 415 04 Teplice
výše dotace: 620 636 Kč
název projektu (akce): Vysílací středisko Cínovec – obnova fasády
- **žadatel č. 20:** Ústav dějin umění AV ČR, v. v. i.
IČ: 68378033
sídlo: Husova 352/4, 110 00 Praha - Staré Město
výše dotace: 343 000 Kč
název projektu (akce): Vinzenz Luksch: Soupis památek v okrese Litoměřice
- **žadatel č. 21:** Ústav archeologické památkové péče severozápadních Čech, v. v. i.
IČ: 47325011
sídlo: Jana Žižky 835/9, 434 01 Most
výše dotace: 650 000 Kč
název projektu (akce): Výměna střešní krytiny na budově ústavu, Jana Žižky č.p. 835
- **žadatel č. 22:** Skiareál Telnice s.r.o.
IČ: 25049470
sídlo: Telnice 77, 403 38 Telnice
výše dotace: 990 000 Kč
název projektu (akce): REKONSTRUKCE ZASNĚŽOVÁNÍ LYŽAŘSKÉHO AREÁLU V TELNICI

- **žadatel č. 23:** Kulturní středisko města Ústí nad Labem, příspěvková organizace
IČ: 00673803
sídlo: 40001 Ústí nad Labem - Ústí nad Labem-centrum,
Velká Hradební 619/33
výše dotace: 500 000 Kč
název projektu (akce): Ústecké Vánoce 2016
4. rozhodnout dle § 36 písm. d) zákona č. 129/2000 Sb., o krajích (krajské zřízení), ve znění pozdějších předpisů, o nevyhovění žádosti o poskytnutí dotace z Fondu Ústeckého kraje dále uvedených žadatelů:
- **žadatel č. 24:** Obec Libčeves
IČ: 00265110
sídlo: K Zámku 1, 439 26 Libčeves
výše dotace: 224 945 Kč
název projektu (akce): Výstavba parkoviště
 - **žadatel č. 25:** Město Dolní Poustevna
IČ: 00261289
sídlo: Vilémovská 77, 407 82 Dolní Poustevna
výše dotace: 258 767 Kč
název projektu (akce): Bezpečně do školy
 - **žadatel č. 26:** Městys Brozany nad Ohří
IČ: 00263397
sídlo: Palackého náměstí 75, 411 81 Brozany nad Ohří
výše dotace: 139 270 Kč
název projektu (akce): Oprava oken ZS
 - **žadatel č. 27:** Obec Vražkov
IČ: 00264644
sídlo: Vražkov 2, 413 01 Vražkov
výše dotace: 988 400 Kč
název projektu (akce): Chodníky Vražkov - 3. etapa
 - **žadatel č. 28:** Obec Lkáň
IČ: 00832162
sídlo: Lkáň 83, 411 15 Lkáň
výše dotace: 365 000 Kč
název projektu (akce): Projektová dokumentace – splašková kanalizace Lkáň
 - **žadatel č. 29:** Obec Keblice
IČ: 00526436
sídlo: Keblice 68, 410 02 Keblice
výše dotace: 999 800 Kč
název projektu (akce): Oprava střechy kulturního domu
 - **žadatel č. 30:** Obec Bžany
IČ: 00266264

sídlo: Bžany 50, 415 01 Bžany
výše dotace: 50 000 Kč
název projektu (akce): Posilovna pro veřejnost

- **žadatel č. 31:** Obec Malečov
IČ: 00266884
sídlo: Malečov 36, 403 27 Malečov
výše dotace: 13 874 821 Kč
název projektu (akce): Rozšíření a renovace Základní školy Malečov

(Hlasování: 38 – 0 – 0) návrh byl přijat

Usnesení č. 22/31Z/2016

Informace o uzavřených dodatcích ke smlouvám o poskytnutí dotace z Fondu Ústeckého kraje
Zastupitelstvo Ústeckého kraje po projednání

bere na vědomí

informaci hejtmana ÚK o uzavřených dodatcích ke smlouvám č. 15/SML2701, 15/SML2719, 16/SML0669 a 16/SML2359 o poskytnutí dotace.

(Hlasování: 37 – 0 – 0) návrh byl přijat

Usnesení č. 23/31Z/2016

Dotační program „Podpora začínajících podnikatelů v Ústeckém kraji pro rok 2017“
Zastupitelstvo Ústeckého kraje po projednání

schvaluje a vyhlašuje

dotační program „Podpora začínajících podnikatelů v Ústeckém kraji pro rok 2017“ podle přílohy č. 1 tohoto materiálu za podmínky schválení finančních prostředků pro program v rozpočtu Ústeckého kraje na rok 2017

(Hlasování: 43 – 0 – 0) návrh byl přijat

Usnesení č. 24/31Z/2016

Projekt ChemMultimodal - schválení partnerské smlouvy (OP Interreg Central Europe)
Zastupitelstvo Ústeckého kraje po projednání

rozhoduje

dle § 35 odst. 2 písm. h) zákona č. 129/2000 Sb., o krajích (krajské zřízení), ve znění pozdějších předpisů, o uzavření Smlouvy o projektovém partnerství v rámci projektu nadnárodní spolupráce Interreg Central Europe: ChemMultimodal – Podpora multimodální dopravy v chemické logistice (CE36) s vedoucím partnerem projektu (Ministerstvem hospodářství, vědy a digitalizace Sasko-Anhaltsko – SRN) dle přílohy č. 5 tohoto usnesení.

(Hlasování: 43 – 0 – 0) návrh byl přijat

Usnesení č. 25/31Z/2016

Žádosti o prominutí povinnosti odvodu penále za porušení rozpočtové kázně

Zastupitelstvo Ústeckého kraje po projednání

A) rozhoduje

v souladu s ustanovením § 22 odst. 12 zákona č. 250/2000 Sb., o částečném prominutí odvodu za porušení rozpočtové kázně, vyměřeného Rozhodnutím ekonomického odboru JID: 90730/2016/KUUK ve výši 1 741 632,80 Kč, subjektu Ansuz, s.r.o., Slunečná 112, 252 41 Zlatníky – Hodkovice, IČ: 27145590; prominutá výše odvodu 118 000,00 Kč; subjekt uhradí odvod ve výši 1 623 632,00 Kč;

B) rozhoduje

v souladu s ustanovením § 22 odst. 12 zákona č. 250/2000 Sb., o částečném prominutí odvodu za porušení rozpočtové kázně, vyměřeného Rozhodnutím ekonomického odboru JID: 117501/2016/KUUK ve výši 705 600,00 Kč, subjektu Asistenční centrum, a.s., Sportovní 3302, 434 01 Most, IČ: 63144883; prominutá výše odvodu 670 320,00 Kč; subjekt uhradí odvod ve výši 35 280,00 Kč;

C) rozhoduje

v souladu s ustanovením § 22 odst. 12 zákona č. 250/2000 Sb., o částečném prominutí penále za porušení rozpočtové kázně, vyměřeného Platebním výměrem ekonomického odboru JID: 83229/2016/KUUK ve výši 3 694 949,00 Kč, subjektu Střední odborná škola energetická a stavební, Obchodní akademie a Střední zdravotnická škola, Chomutov, Na Průhoně, příspěvková organizace, IČ: 41324641; prominutá výše penále 3 621 050,00 Kč, subjekt uhradí penále ve výši 73 899,00 Kč;

D) rozhoduje

v souladu s ustanovením § 22 odst. 12 zákona č. 250/2000 Sb., o částečném prominutí penále za porušení rozpočtové kázně, vyměřeného Platebním výměrem ekonomického odboru JID: 37914/2016/KUUK ve výši 612 954,00 Kč subjektu M.A.R.S. Audio s.r.o, Františka Malíka 972/34, 434 01 Most, IČ: 27287602; prominutá výše penále 582 306,00 Kč, subjekt uhradí penále ve výši 30 648,00 Kč;

E) rozhoduje

v souladu s ustanovením § 22 odst. 12 zákona č. 250/2000 Sb., o částečném prominutí penále za porušení rozpočtové kázně, vyměřeného Platebním výměrem ekonomického odboru JID: 86995/2016/KUUK ve výši 6 403 682,00 Kč subjektu WHITE LIGHT I z.ú, Pražská 166/47 Vaňov, 400 01 Ústí nad Labem, IČ: 64676803; prominutá výše penále 6 275 608,00 Kč, subjekt uhradí penále ve výši 128 074,00 Kč;

F) rozhoduje

v souladu s ustanovením § 22 odst. 12 zákona č. 250/2000 Sb., o částečném prominutí penále za porušení rozpočtové kázně, vyměřeného Platebním výměrem ekonomického odboru JID: 88576/2016/KUUK ve výši 1 306 565,00 Kč subjektu Czech Republic Investment, a.s, Belgická 681/5, 120 00 Praha 2, IČ: 27917690; prominutá výše penále 1 280 433,00 Kč, subjekt uhradí penále ve výši 26 132,00 Kč;

G) rozhoduje

v souladu s ustanovením § 22 odst. 12 zákona č. 250/2000 Sb., o částečném prominutí penále za porušení rozpočtové kázně, vyměřeného Platebním výměrem ekonomického odboru JID: 98682/2016/KUUK ve výši 57 178,00 Kč, subjektu Evropská obchodní akademie, Děčín I, Komenského náměstí 2, příspěvková organizace, Komenského náměstí 520/2, 405 02 Děčín I, IČ: 47274611; prominutá výše penále 45 742,00 Kč, subjekt uhradí penále ve výši 11 436,00 Kč;

H) rozhoduje

v souladu s ustanovením § 22 odst. 12 zákona č. 250/2000 Sb., o částečném prominutí penále za porušení rozpočtové kázně, vyměřeného Platebním výměrem ekonomického odboru JID: 83559/2016/KUUK ve výši 10 358 289,00 Kč, subjektu Vyšší odborná škola, Střední průmyslová škola a Střední odborná škola služeb a cestovního ruchu, Varnsdorf, Bratislavská 2166, příspěvková organizace, IČ: 18383874; prominutá výše penále 10 151 123,00 Kč, subjekt uhradí penále ve výši 207 166,00 Kč;

I) rozhoduje

v souladu s ustanovením § 22 odst. 12 zákona č. 250/2000 Sb., o částečném prominutí penále za porušení rozpočtové kázně, vyměřeného Platebním výměrem ekonomického odboru JID: 100202/2016/KUUK ve výši 31 675,00 Kč, subjektu Sociálně – právní institut, s.r.o., Bářská 287, 434 01 Most, IČ: 61538353; prominutá výše penále 31 041,00 Kč, subjekt uhradí penále ve výši 634,00 Kč;

J) rozhoduje

v souladu s ustanovením § 22 odst. 12 zákona č. 250/2000 Sb., o částečném prominutí penále za porušení rozpočtové kázně, vyměřeného Platebním výměrem ekonomického odboru JID: 92363/2016/KUUK ve výši 71 753,00 Kč, subjektu KOMORA s. r. o., Višňová 666, 434 01 Most, IČ: 27282252; prominutá výše penále 70 317,00 Kč, subjekt uhradí penále ve výši 1 436,00 Kč;

K) rozhoduje

v souladu s ustanovením § 22 odst. 12 zákona č. 250/2000 Sb., o částečném prominutí penále za porušení rozpočtové kázně, vyměřeného Platebním výměrem ekonomického odboru JID: 102009/2016/KUUK ve výši 8 359,00 Kč, subjektu Dům dětí a mládeže a Zařízení pro další vzdělávání pedagogických pracovníků, Ústí nad Labem, příspěvková organizace, Velká Hradební 1025/19, 400 01 Ústí nad Labem, IČ: 75150131; prominutá výše penále 8 191,00 Kč, subjekt uhradí penále ve výši 168,00 Kč;

L) rozhoduje

v souladu s ustanovením § 22 odst. 12 zákona č. 250/2000 Sb., o částečném prominutí penále za porušení rozpočtové kázně, vyměřeného Platebním výměrem ekonomického odboru JID: 115865/2016/KUUK ve výši 501 376,00 Kč, subjektu OMNI TEMPORE o.p.s., Bářská 287, 434 01 Most, IČ: 25436139; prominutá výše penále 498 869,00 Kč, subjekt uhradí penále ve výši 2 507,00 Kč.

(Hlasování: 41 – 0 – 1) návrh byl přijat

Usnesení č. 26/31Z/2016

Změny zřizovacích listin příspěvkových organizací Ústeckého kraje – oblast školství

Zastupitelstvo Ústeckého kraje po projednání

A) schvaluje

dle § 35 odst. 2 písm. j) zákona č. 129/2000 Sb., o krajích (krajské zřízení), ve znění pozdějších předpisů, změny zřizovacích listin příspěvkových organizací Ústeckého kraje:

1. **č.j. 20/2001**, ze dne 20.6.2001, ve znění změn a dodatků, příspěvkové organizace

- název: Speciální základní škola, Mateřská škola a Praktická škola, Ústí nad Labem, Pod Parkem 2788, příspěvková organizace, IČO: 44555091, sídlo: Ústí nad Labem, Pod Parkem 2788, PSČ: 400 11
dodatkem č. 36 ke zřizovací listině
2. **č.j. 46/2001**, ze dne 20.6.2001, ve znění změn a dodatků, příspěvkové organizace
název: Logopedická základní škola, Měcholupy 1, příspěvková organizace, IČO: 61357286, sídlo: Měcholupy 1, PSČ: 439 31
dodatkem č. 31 ke zřizovací listině
 3. **č.j. 47/2001**, ze dne 20.6.2001, ve znění změn a dodatků, příspěvkové organizace
název: Speciální základní škola, Louny, Poděbradova 640, příspěvková organizace, IČO: 49120115, sídlo: Louny, Poděbradova 640, PSČ: 440 01
dodatkem č. 29 ke zřizovací listině
 4. **č.j. 61/2001**, ze dne 5.9.2001, ve znění změn a dodatků, příspěvkové organizace
název: Speciální základní škola a Mateřská škola, Teplice, U Červeného kostela 110, příspěvková organizace, IČO: 70839913, sídlo: Teplice, U Červeného kostela 110, PSČ: 415 02
dodatkem č. 30 ke zřizovací listině
 5. **č.j. 62/2001**, ze dne 5.9.2001, ve znění změn a dodatků, příspěvkové organizace
název: Základní škola praktická, Bílina, Kmochova 205/10, příspěvková organizace, IČO: 61515761, sídlo: Bílina, Kmochova 205/10, PSČ: 418 01
dodatkem č. 31 ke zřizovací listině
 6. **č.j. 66/2001**, ze dne 5.9.2001, ve znění změn a dodatků, příspěvkové organizace
název: Speciální základní škola a Speciální mateřská škola, Teplice, Trnovanská 1331, příspěvková organizace, IČO: 70839841, sídlo: Teplice, Trnovanská 1331, PSČ: 415 02
dodatkem č. 33 ke zřizovací listině
 7. **č.j. 88/2001**, ze dne 5.9.2001, ve znění změn a dodatků, příspěvkové organizace
název: Základní škola a Střední škola, Most, Jana Palacha 1534, příspěvková organizace, IČO: 63125382, sídlo: Most, Jana Palacha 1534, PSČ: 434 01
dodatkem č. 30 ke zřizovací listině
 8. **č.j. 89/2001**, ze dne 5.9.2001, ve znění změn a dodatků, příspěvkové organizace
název: Základní škola profesora Zdeňka Matějčka, Most, Zdeňka Štěpánka 340, příspěvková organizace, IČO: 62209485, sídlo: Most, Zdeňka Štěpánka 340, PSČ: 434 01
dodatkem č. 26 ke zřizovací listině
 9. **č.j. 108/2001**, ze dne 5.9.2001, ve znění změn a dodatků, příspěvkové organizace
název: Střední škola technická, gastronomická a automobilní, Chomutov, příspěvková organizace, IČO: 18383696, sídlo: Chomutov, Pražská 702, PSČ: 430 01
dodatkem č. 38 ke zřizovací listině
 10. **č.j. 153/2001**, ze dne 28.11.2001, ve znění změn a dodatků, příspěvkové organizace
název: Speciální základní škola, Speciální mateřská škola a Praktická škola, Děčín, příspěvková organizace, IČO: 65082133, sídlo: Děčín IX – Bynov, Teplická 65, PSČ: 405 05
dodatkem č. 34 ke zřizovací listině
 11. **č.j. 154/2001**, ze dne 28.11.2001, ve znění změn a dodatků, příspěvkové organizace
název: Speciální základní škola a Praktická škola, Šluknov, Tyršova 710, příspěvková organizace, IČO: 65082478, sídlo: Šluknov, Tyršova 710, PSČ: 407 77
dodatkem č. 31 ke zřizovací listině
 12. **č.j. 156/2001**, ze dne 28.11.2001, ve znění změn a dodatků, příspěvkové organizace
název: Speciální základní škola a Praktická škola, Rumburk, příspěvková organizace, IČO: 47274409, sídlo: Rumburk, Dobrovského nám. 378/12, PSČ: 408 01
dodatkem č. 30 ke zřizovací listině
 13. **č.j. 158/2001**, ze dne 28.11.2001, ve znění změn a dodatků, příspěvkové organizace

název: Speciální základní škola a Praktická škola, Česká Kamenice, Jakubské nám. 113, příspěvková organizace, IČO: 63155931, sídlo: Česká Kamenice, Jakubské nám. 113, PSČ: 407 21

dodatkem č. 28 ke zřizovací listině

14. **č.j. 159/2001**, ze dne 28.11.2001, ve znění změn a dodatků, příspěvkové organizace
název: Speciální základní škola a Mateřská škola, Varnsdorf, T.G.Masaryka 1804, příspěvková organizace, IČO: 65081811, sídlo: Varnsdorf, T.G.Masaryka 1804, PSČ: 407 47

dodatkem č. 29 ke zřizovací listině

15. **č.j. 177/2001**, ze dne 28.11.2001, ve znění změn a dodatků, příspěvkové organizace
název: Vyšší odborná škola obalové techniky a Střední škola, Štětí, Kostelní 134, příspěvková organizace, IČO: 46773509, sídlo: Štětí, Kostelní 134, PSČ: 411 08
dodatkem č. 34 ke zřizovací listině

16. **č.j. 185/2001**, ze dne 28.11.2001, ve znění změn a dodatků, příspěvkové organizace
název: Základní škola speciální, Základní škola praktická a Praktická škola, Litoměřice, Šaldova 6, příspěvková organizace, IČO: 62770233, sídlo: Litoměřice, Šaldova 6, PSČ: 412 01

dodatkem č. 35 ke zřizovací listině

17. **č.j. 189/2001**, ze dne 28.11.2001, ve znění změn a dodatků, příspěvkové organizace
název: Speciální základní škola, Štětí, Ostrovní 300, příspěvková organizace, IČO: 46773282, sídlo: Štětí, Ostrovní 300, PSČ: 411 08
dodatkem č. 28 ke zřizovací listině

18. **č.j. 190/2001**, ze dne 28.11.2001, ve znění změn a dodatků, příspěvkové organizace
název: Základní škola praktická, Roudnice nad Labem, Neklanova 1807, příspěvková organizace, IČO: 70839824, sídlo: Roudnice nad Labem, Neklanova 1806, PSČ: 413 01
dodatkem č. 27 ke zřizovací listině

B) ukládá

Janě Vaňhové, náměstkyni hejtmana Ústeckého kraje, zabezpečit veškeré potřebné úkony k realizaci tohoto usnesení v části A).

Termín: 30. 9. 2016

(Hlasování: 42 – 0 – 0) návrh byl přijat

Usnesení č. 27/31Z/2016

Změny Zásad pro poskytování dotací a návratných finančních výpomocí z rozpočtu Ústeckého kraje

Zastupitelstvo Ústeckého kraje po projednání

s c h v a l u j e

ve souladu s § 36 písm. c) a d) a § 37 zákona č. 129/2000 Sb., o krajích (krajské zřízení), ve znění pozdějších předpisů, Zásady pro poskytování dotací a návratných finančních výpomocí z rozpočtu Ústeckého kraje dle přílohy č. 6 tohoto usnesení.

(Hlasování: 43 – 0 – 0) návrh byl přijat

Usnesení č. 28/31Z/2016

Projednání investičního záměru odboru DS s investičními výdaji nad 50 mil. Kč na rok 2017 a další

Zastupitelstvo Ústeckého kraje po projednání

rozhoduje

dle § 35 odst. 1 zákona č. 129/2000 Sb., o krajích (krajské zařízení), ve znění pozdějších předpisů, o schválení předloženého investičního záměru na akci „Rekonstrukce mostu ev.č. 240-031 na silnici II/240 v Roudnici nad Labem“ dle přílohy č. 1 předloženého materiálu.

(Hlasování: 42 – 0 – 0) návrh byl přijat

1.

Usnesení č. 29/31Z/2016

Nakládání s majetkem

Zastupitelstvo Ústeckého kraje po projednání

A) rozhoduje

1. o výjimce z „Pravidel pro prodej nemovitostí a jejich částí z majetku Ústeckého kraje“ **schválených usnesením Zastupitelstva Ústeckého kraje č. 66/14Z/2010 ze dne 5. 5. 2010.**

2. dle § 36 písm. a) zákona č. 129/2000 Sb., o krajích (krajské zřízení), ve znění pozdějších předpisů, **o prodeji** (převodu) nemovité věci z vlastnictví Ústeckého kraje **Povodí Ohře, s.p.**, se sídlem Bezručova 4219, 430 03 Chomutov, IČ: 70889988, a to:

- pozemek: **st.p.č. 360** o výměře 586 m², druh pozemku: zastavěná plocha a nádvoří, na pozemku stojí: vod. dílo, hráz ohr., LV 970

obec Liběšice, k.ú. Liběšice u Litoměřic, zapsané na LV č. 51 u Katastrálního úřadu pro Ústecký kraj, Katastrální pracoviště Litoměřice pro Ústecký za kupní cenu 116.690,- Kč (199,13 Kč/m² dle ZP č. 5630-13-3/16 ze dne 15. 3. 2016) a vyjmutí uvedené nemovité věci z hospodaření příspěvkové organizace Správa a údržba silnic Ústeckého kraje, příspěvková organizace, se sídlem Ruská 260, Dubí 3, PSČ: 417 03, IČ: 00080837.

3. o zřízení služebnosti stezky a cesty k nemovité věci, a to:

- pozemku: **st.p.č. 360** o výměře 586 m², druh pozemku: zastavěná plocha a nádvoří, na pozemku stojí stavba: vod. dílo, hráz ohr., LV 970

obec Liběšice, k.ú. Liběšice u Litoměřic, zapsané na LV č. 51 u Katastrálního úřadu pro Ústecký kraj Katastrálního pracoviště Litoměřice.

Povinný: Povodí Ohře, s.p., se sídlem Bezručova 4219, 430 03 Chomutov, IČ: 70889988.

Oprávněný: Ústecký kraj, se sídlem Velká Hradební 3118/48, 400 02 Ústí nad Labem, IČ: 70892156.

Služebnost stezky a cesty se zřizuje ve prospěch Ústeckého kraje a spočívá v právu vjezdu a vstupu na služební pozemek za účelem vstupu a vjezdu na sousední pozemky p.č. 817/1 a st.p.č. 138/1 v k.ú. Liběšice u Litoměřic. Služebnost stezky a cesty bude zřízena bezúplatně.

B) ukládá

Ing. Ladislavu Drlému, členu Rady Ústeckého kraje, předložit kupní smlouvu, jejímž předmětem je prodej (převod) nemovité věci schválené v bodu A) 2. tohoto usnesení a smlouvu o zřízení služebnosti stezky a cesty, jejímž předmětem je zřízení služebnosti stezky a

cesty uvedené v bodu A) 3. tohoto usnesení, k podpisu Oldřichu Bubeníčkoví, hejtmanovi Ústeckého kraje.

Termín: 31. 5. 2017

2.

Usnesení č. 30/31Z/2016

Nakládání s majetkem

Zastupitelstvo Ústeckého kraje po projednání

A) rozhoduje

1. **o výjimce z „Pravidel pro prodej nemovitostí a jejich částí z majetku Ústeckého kraje“** schválených usnesením Zastupitelstva Ústeckého kraje č. 66/14Z/2010 ze dne 5. 5. 2010.
2. dle § 36 písm. a) zákona č. 129/2000 Sb., o krajích (krajské zřízení), ve znění pozdějších předpisů, **o prodeji** (převodu) nemovitých věcí z vlastnictví Ústeckého kraje **ČR – Povodí Ohře, státní podnik**, se sídlem: Bezručova 4219, 430 03 Chomutov, IČ: 70889988, a to:
 - a. pozemek: **p.č. 710/5** o výměře 428 m², druh pozemku: ostatní plocha (oddělen z pozemku p.č. 710/1 o výměře 62 000 m² dle geometrického plánu pro rozdělení pozemku č. 71-254/2015 ze dne 27.7.2015)
obec Český Jiřetín, **k. ú. Fláje**, zapsaný na LV č. 169 u Katastrálního úřadu pro Ústecký kraj, Katastrální pracoviště Most pro Ústecký kraj
 - b. stavba: **část komunikace III/01312** vedená jako odstavná plocha, umístěna na pozemku p.č. 710/5 a p.č. 602/39 (LV 3) dle geometrického plánu pro rozdělení pozemku č. 71-254/2015 ze dne 27.7.2015
obec Český Jiřetín, **k. ú. Fláje**, ve vlastnictví Ústeckého kraje
za kupní cenu 86.530,- Kč (dle ZP č. 3930/013/16 ze dne 23.2.2016 - viz důvodová zpráva) a **vyjmutí** uvedených nemovitých věcí z hospodaření příspěvkové organizace **Správa a údržba silnic Ústeckého kraje, příspěvková organizace**, se sídlem Ruská 260, Pozorka, 417 03 Dubí, IČ: 00080837.
3. **neprodat** (nepřevést) nemovité věci z vlastnictví Ústeckého kraje **ČR – Lesy České republiky, s. p.**, se sídlem Přemyslova 1106/19, 500 08 Hradec Králové, IČ: 42196451, a to:
 - a. pozemek: **p.č. 710/5** o výměře 428 m², druh pozemku: ostatní plocha (oddělen z pozemku p.č. 710/1 o výměře 62 000 m² dle geometrického plánu pro rozdělení pozemku č. 71-254/2015 ze dne 27.7.2015)
obec Český Jiřetín, **k. ú. Fláje**, zapsaný na LV č. 169 u Katastrálního úřadu pro Ústecký kraj, Katastrální pracoviště Most pro Ústecký kraj
 - b. stavba: **část komunikace III/01312** vedená jako odstavná plocha, umístěna na pozemku p.č. 710/5 a p.č. 602/39 (LV 3) dle geometrického plánu pro rozdělení pozemku č. 71-254/2015 ze dne 27.7.2015
obec Český Jiřetín, **k. ú. Fláje**, ve vlastnictví Ústeckého kraje, za účelem zajištění přístupu k lesním porostům.

B) ukládá

Ing. Ladislavu Drlému, členu Rady Ústeckého kraje, předložit kupní smlouvu, jejímž předmětem je prodej (převod) nemovitých věcí uvedený v bodu A) 2. tohoto usnesení k podpisu Oldřichu Bubeníčkoví, hejtmanovi Ústeckého kraje.

Termín: 31. 1. 2017

3.

Usnesení č. 31/31Z/2016

Nakládání s majetkem

Zastupitelstvo Ústeckého kraje po projednání

A) *rozhoduje*

1. o výjimce z „Pravidel pro prodej nemovitostí a jejich částí z majetku Ústeckého kraje“ schválených usnesením Zastupitelstva Ústeckého kraje č. 66/14Z/2010 ze dne 5. 5. 2010.
2. dle § 36 písm. a) zákona č. 129/2000 Sb., o krajích (krajské zřízení), ve znění pozdějších předpisů, o prodeji (převodu) nemovitých věcí z vlastnictví Ústeckého kraje státnímu podniku Povodí Ohře, s. p., se sídlem: Bezručova 4219, 430 03 Chomutov, IČ: 70889988, a to:
 - pozemek: p. č. 3625/9 o výměře 61 m², druh pozemku: ostatní plocha, způsob využití: silnice
 - pozemek: p. č. 3625/10 o výměře 2 m², druh pozemku: ostatní plocha, způsob využití: silnice
 - pozemek: p. č. 3625/11 o výměře 17 m², druh pozemku: ostatní plocha, způsob využití: silnice
 - pozemek: p. č. 3625/12 o výměře 3 m², druh pozemku: ostatní plocha, způsob využití: silnice
 - pozemek: p. č. 3625/13 o výměře 1 m², druh pozemku: ostatní plocha, způsob využití: silnice

obec Staré Křečany, k. ú. Staré Křečany, zapsaných na LV č. 376 u Katastrálního úřadu pro Ústecký kraj, Katastrální pracoviště Rumburk pro Ústecký kraj za kupní cenu **5.880,- Kč** (dle ZP č. 5630-13-4/16 ze dne 29. 3. 2016 - viz důvodová zpráva) a vyjmutí uvedených nemovitých věcí z hospodaření příspěvkové organizace **Správa a údržba silnic Ústeckého kraje, příspěvková organizace**, se sídlem: Ruská 260, Dubí 3, PSČ: 417 03, IČ: 00080837.

B) *ukládá*

Ing. Ladislavu Drlému, členu Rady Ústeckého kraje, předložit kupní smlouvu, jejímž předmětem je prodej (převod) nemovitých věcí uvedený v bodu A) 2. tohoto usnesení k podpisu Oldřichu Bubeníčkovi, hejtmanovi Ústeckého kraje.

Termín: 31. 3. 2017

4.

Usnesení č. 32/31Z/2016

Nakládání s majetkem

Zastupitelstvo Ústeckého kraje po projednání

A) *rozhoduje*

1. o výjimce z „Pravidel pro prodej nemovitostí a jejich částí z majetku Ústeckého kraje“ schválených usnesením Zastupitelstva Ústeckého kraje č. 66/14Z/2010 ze dne 5. 5. 2010.
2. dle § 36 písm. a) zákona č. 129/2000 Sb., o krajích (krajské zřízení), ve znění pozdějších předpisů, o prodeji (převodu) nemovitých věcí z vlastnictví Ústeckého kraje **Oblastní charitě Šluknov**, se sídlem: Farní 154, 407 77 Šluknov, IČ: 73635502, a to:
 - pozemek: p. č. 1316/1 o výměře 965 m², druh pozemku: zahrada

- pozemek: **p. č. 1317** o výměře 577 m², druh pozemku: zastavěná plocha a nádvoří součástí je stavba: Šluknov, **č. p. 720**, ubyt. zařízení, umístěna na pozemku p. č. 1317 obec Šluknov, **k. ú. Šluknov**, zapsaných na LV č. 1331 u Katastrálního úřadu pro Ústecký kraj, Katastrální pracoviště Rumburk pro Ústecký kraj **za kupní cenu 2.241.665,- Kč** (dle ZP č. 286/2015 ze dne 7. 9. 2015 plus ostatní náklady ve výši 91.665,- Kč - viz důvodová zpráva) a **vyjmutí** uvedených nemovitých věcí z hospodaření příspěvkové organizace **Střední lesnická škola a Střední odborná škola, Šluknov, příspěvková organizace**, se sídlem: T. G. Masaryka 580, 407 77 Šluknov, IČ: 47274719, za podmínky současného sjednání výhrady zpětné koupě ve prospěch prodávajícího za sjednanou kupní cenu, a to ve lhůtě patnácti let od provedení vkladu vlastnického práva do katastru nemovitostí. Výhrada zpětné koupě bude zapsána v katastru nemovitostí jako právo věcné.

B) ukládá

Ing. Ladislavu Drlému, členu Rady Ústeckého kraje, předložit kupní smlouvu, jejímž předmětem je prodej (převod) nemovitých věcí uvedený v bodu A) 2. tohoto usnesení k podpisu Oldřichu Bubeníčkov, hejtmánovi Ústeckého kraje.

Termín: 31. 3. 2017

5.

Usnesení č. 33/31Z/2016

Nakládání s majetkem

Zastupitelstvo Ústeckého kraje po projednání

A) rozhoduje

1. **o výjimce z „Pravidel pro prodej nemovitostí a jejich částí z majetku Ústeckého kraje“** schválených usnesením Zastupitelstva Ústeckého kraje č. 66/14Z/2010 ze dne 5. 5. 2010.

2. dle § 36 písm. a) zákona č. 129/2000 Sb., o krajích (krajské zřízení), ve znění pozdějších předpisů, **o prodeji** (převodu) nemovité věci z vlastnictví Ústeckého kraje [REDAKCE]

[REDAKCE] a to:

- pozemek: **p.č. 72/2** o výměře 629 m², druh pozemku: ostatní plocha, způsob využití: jiná plocha

obec Velké Chvojno, **k. ú. Arnultovice u Lučního Chvojna**, zapsaný na LV č. 93 u Katastrálního úřadu pro Ústecký kraj, Katastrální pracoviště Ústí nad Labem pro Ústecký kraj **za kupní cenu 33.894,- Kč** (49,43 Kč/m² dle ZP č. 4371-156/16 ze dne 21. 6. 2016 plus ostatní náklady ve výši 2.804,- Kč - viz důvodová zpráva) a **vyjmutí** uvedené nemovité věci z hospodaření příspěvkové organizace **Správa a silnic Ústeckého kraje, příspěvková organizace**, se sídlem Ruská 260/13, PSČ: 417 03 Dubí, IČ: 00080837.

B) ukládá

Ing. Ladislavu Drlému, členu Rady Ústeckého kraje, předložit kupní smlouvu, jejímž předmětem je prodej (převod) nemovité věci uvedené v bodu A) 2. tohoto usnesení k podpisu Oldřichu Bubeníčkov, hejtmánovi Ústeckého kraje.

Termín: 31. 5. 2017

6.

Usnesení č. 34/31Z/2016

Nakládání s majetkem

Zastupitelstvo Ústeckého kraje po projednání

A) rozhoduje

1. o výjimce z „Pravidel pro prodej nemovitostí a jejich částí z majetku Ústeckého kraje“ schválených usnesením Zastupitelstva Ústeckého kraje č. 66/14Z/2010 ze dne 5. 5. 2010.

2. dle § 36 písm. a) zákona č. 129/2000 Sb., o krajích (krajské zřízení), ve znění pozdějších předpisů, o **prodeji** (převodu) nemovitých věcí z vlastnictví Ústeckého kraje [REDAKCE] a to:

- pozemek: **p.č. 139/6** o výměře 42 m², druh pozemku: ostatní plocha, způsob využití: jiná plocha (oddělen z pozemku p. č. 139/1 o výměře 4299 m² geometrickým plánem pro rozdělení pozemku č. 217-26/2016 ze dne 21. 3. 2016)
- pozemek: **p.č. 139/7** o výměře 15 m², druh pozemku: ostatní plocha, způsob využití: jiná plocha (oddělen z pozemku p. č. 139/1 o výměře 4299 m² geometrickým plánem pro rozdělení pozemku č. 217-26/2016 ze dne 21. 3. 2016)

obec Chlumeč, **k. ú. Český Újezd**, zapsané na LV č. 57 u Katastrálního úřadu pro Ústecký kraj, Katastrální pracoviště Ústí nad Labem pro Ústecký kraj **za kupní cenu 12.501,- Kč** (188,07 Kč/m² dle ZP č. 379/27/2016 ze dne 8. 6. 2016 plus ostatní náklady ve výši 1.781,- Kč - viz důvodová zpráva) a **vyjmutí** uvedených nemovitých věcí z hospodaření příspěvkové organizace **Správa a silnic Ústeckého kraje, příspěvková organizace**, se sídlem Ruská 260/13, PSČ: 417 03 Dubí, IČ: 00080837, za podmínky současného sjednání výhrady zpětné koupě ve prospěch prodávajícího za sjednanou kupní cenu, a to ve lhůtě patnácti let od provedení vkladu vlastnického práva do katastru nemovitostí. Výhrada zpětné koupě bude zapsaná v katastru nemovitostí jako právo věcné.

B) ukládá

Ing. Ladislavu Drlému, členu Rady Ústeckého kraje, předložit kupní smlouvu, jejímž předmětem je prodej (převod) nemovitých věcí uvedených v bodu A) 2. tohoto usnesení k podpisu Oldřichu Bubeníčkoví, hejtmanovi Ústeckého kraje.

Termín: 31. 5. 2017

7.

Usnesení č. 35/31Z/2016

Nakládání s majetkem

Zastupitelstvo Ústeckého kraje po projednání

A) rozhoduje

1. o výjimce z „Pravidel pro prodej nemovitostí a jejich částí z majetku Ústeckého kraje“ schválených usnesením Zastupitelstva Ústeckého kraje č. 66/14Z/2010 ze dne 5. 5. 2010.

2. dle § 36 písm. a) zákona č. 129/2000 Sb., o krajích (krajské zřízení), ve znění pozdějších předpisů, o **prodeji** (převodu) nemovité věci z vlastnictví Ústeckého kraje společnosti **Tepelné hospodářství města Ústí nad Labem, s.r.o.**, se sídlem: Malátova 2437/11, 400 11 Ústí nad Labem a to:

- **topný kanál s přívodním potrubím** o délce 99 bm umístěný na pozemcích p.č. 5175/5, p.č. 5175/7, p.č. 5175/9, p.č. 5175/19, p.č. 5178/1, p.č. 5175/20 a pozemku p.č. 5175/23 obec Ústí nad Labem, **k. ú. Ústí nad Labem**, **za kupní cenu 255.000,- Kč** (cena dohodou - viz důvodová zpráva) a **vyjmutí** uvedené nemovité věci z hospodaření příspěvkové organizace **Střední průmyslová škola, Ústí nad Labem, Resslova 5, příspěvková organizace**, IČ: 00082201.

B) ukládá

Ing. Ladislavu Drlému, členu Rady Ústeckého kraje, předložit kupní smlouvu, jejímž předmětem je prodej (převod) nemovité věci uvedený v bodu A) 2. tohoto usnesení k podpisu Oldřichu Bubeníčkoví, hejtmanovi Ústeckého kraje.

Termín: 31. 12. 2016

8.

Usnesení č. 36/31Z/2016

Nakládání s majetkem

Zastupitelstvo Ústeckého kraje po projednání

A) *rozhoduje*

dle § 36 písm. a) zákona č. 129/2000 Sb., o krajích (krajské zřízení), ve znění pozdějších předpisů, **o poskytnutí daru** (převodu) nemovité věci z vlastnictví Ústeckého kraje **Ředitelství silnic a dálnic ČR**, se sídlem Na Pankráci 546/56, 140 00 Praha 4 – Nusle, IČ: 65993390, a to:

- pozemek: **p.č. 874/4** o výměře 112 m², druh pozemku: ostatní plocha, způsob využití: silnice

obec Jenčice, **k.ú. Jenčice**, zapsané na LV č. 250 u Katastrálního úřadu pro Ústecký kraj, Katastrální pracoviště Litoměřice pro Ústecký kraj a **vyjmutí** uvedené nemovité věci z **hospodaření** příspěvkové organizace **Správa a údržba silnic Ústeckého kraje, příspěvková organizace**, se sídlem Ruská 260, Dubí 3, PSČ: 417 03, IČ: 0080837.

B) *ukládá*

Ing. Ladislavu Drlému, členu Rady Ústeckého kraje, předložit darovací smlouvu, jejímž předmětem je poskytnutí daru (převod) nemovité věci uvedené v bodu A) tohoto usnesení, k podpisu Oldřichu Bubeníčkoví, hejtmánovi Ústeckého kraje.

Termín: 31. 3. 2017

9.

Usnesení č. 37/31Z/2016

Nakládání s majetkem

Zastupitelstvo Ústeckého kraje po projednání

A) *rozhoduje*

dle § 36 písm. a) zákona č. 129/2000 Sb., o krajích (krajské zřízení), ve znění pozdějších předpisů, **o poskytnutí daru** (převodu) nemovitých věcí z vlastnictví Ústeckého kraje **obci Děčany**, se sídlem Děčany č.p. 29, PSČ 411 15 Třebívlice, IČ: 00263494, a to:

- pozemek: **p.č. 535/2** o výměře 106 m², druh pozemku: ostatní plocha, způsob využití: jiná plocha,

- pozemek: **p.č. 535/3** o výměře 41 m², druh pozemku: ostatní plocha, způsob využití: ostatní komunikace,

- pozemek: **p.č. 535/4** o výměře 273 m², druh pozemku: ostatní plocha, způsob využití: ostatní komunikace,

- pozemek: **p.č. 535/5** o výměře 399 m², druh pozemku: ostatní plocha, způsob využití: ostatní komunikace,

(odděleny z p.č. 535 o výměře 15698 m² dle geometrického plánu č. 122-20/2016 ze dne 26. 1. 2016)

obec Děčany, **k.ú. Děčany** zapsané na LV č. 131 u Katastrálního úřadu pro Ústecký kraj, Katastrální pracoviště Litoměřice pro Ústecký kraj a **vyjmutí** uvedených nemovitých věcí z **hospodaření** příspěvkové organizace **Správa a údržba silnic Ústeckého kraje, příspěvková organizace**, se sídlem Ruská 260, Dubí 3, PSČ: 417 03, IČ: 00080837.

B) *ukládá*

Ing. Ladislavu Drlému, členu Rady Ústeckého kraje, předložit darovací smlouvu, jejímž předmětem je poskytnutí daru (převod) nemovité věci uvedené v bodu A) tohoto usnesení, k podpisu Oldřichu Bubeníčkoví, hejtmánovi Ústeckého kraje.

Termín: 31. 3. 2017

10.

Usnesení č. 38/31Z/2016

Nakládání s majetkem

Zastupitelstvo Ústeckého kraje po projednání

A) rozhoduje

rozhodnout dle § 36 písm. a) zákona č. 129/2000 Sb., o krajích (krajské zřízení), ve znění pozdějších předpisů, **o poskytnutí daru** (převodu) nemovitých věcí z vlastnictví Ústeckého kraje **městu Štětí**, se sídlem Mírové náměstí 163, PSČ 411 08, Štětí, IČ: 00264466, a to:

- pozemek: **p.č. 60/2** o výměře 178 m², druh pozemku: ostatní plocha, způsob využití: ostatní komunikace,
- pozemek: **p.č. 60/3** o výměře 121 m², druh pozemku: ostatní plocha, způsob využití: ostatní komunikace,
- pozemek: **p.č. 60/4** o výměře 16 m², druh pozemku: ostatní plocha, způsob využití: ostatní komunikace,
- pozemek: **p.č. 60/5** o výměře 5 m², druh pozemku: ostatní plocha, způsob využití: ostatní komunikace,

(odděleny z p.č. 60 o výměře 1779 m² dle geometrického plánu č. 1569-677/2013 ze dne 13. 12. 2013)

- pozemek: **p.č. 474/5** o výměře 4006 m², druh pozemku: ostatní plocha, způsob využití: ostatní komunikace, (oddělen z p.č. 474/1 o výměře 6129 m² dle geometrického plánu č. 1570-677/2013 ze dne 16. 1. 2014)
- pozemek: **p.č. 790/7** o výměře 1525 m², druh pozemku: ostatní plocha, způsob využití: ostatní komunikace,
- pozemek: **p.č. 790/8** o výměře 18 m², druh pozemku: ostatní plocha, způsob využití: ostatní komunikace,

(odděleny z p.č. 790/1 o výměře 9127 m² dle geometrického plánu č. 1572-677/2013 ze dne 24. 1. 2014)

- pozemek: **p.č. 798/17** o výměře 100 m², druh pozemku: ostatní plocha, způsob využití: ostatní komunikace,
- pozemek: **p.č. 798/18** o výměře 92 m², druh pozemku: ostatní plocha, způsob využití: ostatní komunikace,

(odděleny z p.č. 798/4 o výměře 516 m² dle geometrického plánu č. 1571-677/2013 ze dne 16. 1. 2014)

obec Štětí, **k.ú. Štětí I.** zapsané na LV č. 1552 u Katastrálního úřadu pro Ústecký kraj, Katastrální pracoviště Litoměřice pro Ústecký kraj a **vyjmutí** uvedených nemovitých věcí z **hospodaření** příspěvkové organizace **Správa a údržba silnic Ústeckého kraje, příspěvková organizace**, se sídlem Ruská 260, Dubí 3, PSČ: 417 03, IČ: 00080837.

B) ukládá

Ing. Ladislavu Drlému, členu Rady Ústeckého kraje, předložit darovací smlouvu, jejímž předmětem je poskytnutí daru (převod) nemovité věci uvedené v bodu A) tohoto usnesení, k podpisu Oldřichu Bubeníčkovi, hejtmanovi Ústeckého kraje.

Termín: 31. 3. 2017

11.

Usnesení č. 39/31Z/2016

Nakládání s majetkem

Zastupitelstvo Ústeckého kraje po projednání

A) rozhoduje

dle § 36 písm. a) zákona č. 129/2000 Sb., o krajích (krajské zřízení), ve znění pozdějších předpisů, **o poskytnutí daru** (převodu) nemovité věci z vlastnictví Ústeckého kraje **obci Polepy**, se sídlem Polepy 112, PSČ 411 47, Polepy, IČ: 00264202, a to:

- pozemek: **p.č. 1021/4** o výměře 76 m², druh pozemku: ostatní plocha, způsob využití: silnice, (oddělen z p.č. 1021/1 o výměře 1599 m² a sloučen z p.č. 1021/1 díl „a“ o výměře 42 m² a p.č. 1022/1 díl „b“ o výměře 34 m² dle geometrického plánu č. 533-36/2015 ze dne 14. 8. 2015)

obec Polepy, **k.ú. Polepy**, zapsané na LV č. 831 u Katastrálního úřadu pro Ústecký kraj, Katastrální pracoviště Litoměřice pro Ústecký kraj a **vyjmutí** uvedené nemovité věci z **hospodaření příspěvkové organizace Správa a údržba silnic Ústeckého kraje, příspěvková organizace**, se sídlem Ruská 260, Dubí 3, PSČ: 417 03, IČ: 00080837.

B) ukládá

Ing. Ladislavu Drlému, členu Rady Ústeckého kraje, předložit darovací smlouvu, jejímž předmětem je poskytnutí daru (převod) nemovité věci uvedené v bodu A) tohoto usnesení, k podpisu Oldřichu Bubeníčkoví, hejtmanovi Ústeckého kraje.

Termín: 31. 3. 2017

12.

Usnesení č. 40/31Z/2016

Nakládání s majetkem

Zastupitelstvo Ústeckého kraje po projednání

A) rozhoduje

dle § 36 písm. a) zákona č. 129/2000 Sb., o krajích (krajské zřízení), ve znění pozdějších předpisů, **o poskytnutí daru** (převodu) nemovité věci z vlastnictví Ústeckého kraje **obci Kyškovice**, se sídlem Kyškovice č.p. 5, PSČ 413 01, Roudnice nad Labem, IČ: 00263869, a to:

- pozemek: **p.č. 578/13** o výměře 219 m², druh pozemku: ostatní plocha, způsob využití: ostatní komunikace, (oddělen z p.č. 578/4 o výměře 17704 m² dle geometrického plánu č. 404-548/2015 ze dne 5. 5. 2015)

obec Kyškovice, **k.ú. Kyškovice**, zapsané na LV č. 421 u Katastrálního úřadu pro Ústecký kraj, Katastrální pracoviště Litoměřice pro Ústecký kraj a **vyjmutí** uvedené nemovité věci z **hospodaření příspěvkové organizace Správa a údržba silnic Ústeckého kraje, příspěvková organizace**, se sídlem Ruská 260, Dubí 3, PSČ: 417 03, IČ: 00080837.

B) ukládá

Ing. Ladislavu Drlému, členu Rady Ústeckého kraje, předložit darovací smlouvu, jejímž předmětem je poskytnutí daru (převod) nemovité věci uvedené v bodu A) tohoto usnesení, k podpisu Oldřichu Bubeníčkoví, hejtmanovi Ústeckého kraje.

Termín: 31. 3. 2017

13.

Usnesení č. 41/31Z/2016

Nakládání s majetkem

Zastupitelstvo Ústeckého kraje po projednání

A) rozhoduje

dle § 36 písm. a) zákona č. 129/2000 Sb., o krajích (krajské zřízení), ve znění pozdějších předpisů, **o poskytnutí daru** (převodu) nemovité věci z vlastnictví Ústeckého kraje **městu Terezín**, se sídlem náměstí ČSA 179, PSČ 411 55, Terezín, IČ: 00264474, a to:

- pozemek: **p.č. 549/24** o výměře 122 m², druh pozemku: ostatní plocha, způsob využití: ostatní komunikace, (oddělen z p.č. 549/1 o výměře 5904 m² dle geometrického plánu č. 578-44/2016 ze dne 9. 3. 2016)

obec Terezín, **k.ú. Terezín**, zapsané na LV č. 247 u Katastrálního úřadu pro Ústecký kraj, Katastrální pracoviště Litoměřice pro Ústecký kraj a **vyjmutí** uvedené nemovité věci **z hospodaření** příspěvkové organizace **Správa a údržba silnic Ústeckého kraje, příspěvková organizace**, se sídlem Ruská 260, Dubí 3, PSČ: 417 03, IČ: 00080837.

B) ukládá

Ing. Ladislavu Drlému, členu Rady Ústeckého kraje, předložit darovací smlouvu, jejímž předmětem je poskytnutí daru (převod) nemovité věci uvedené v bodu A) tohoto usnesení, k podpisu Oldřichu Bubeníčkovi, hejtmanovi Ústeckého kraje.

Termín: 31. 3. 2017

14.

Usnesení č. 42/31Z/2016

Nakládání s majetkem

Zastupitelstvo Ústeckého kraje po projednání

A) rozhoduje

dle § 36 písm. a) zákona č. 129/2000 Sb., o krajích (krajské zřízení), ve znění pozdějších předpisů **o poskytnutí daru** (převodu) nemovitých věcí z vlastnictví Ústeckého kraje **obci Kryštofovy Hamry**, se sídlem Kryštofovy Hamry 64, PSČ: 431 91, IČ: 00075566, a to:

- pozemek: **p.č. 334** o výměře 20505 m², druh pozemku: ostatní plocha, způsob využití: silnice,

obec Kryštofovy Hamry, **k.ú. Kryštofovy Hamry** zapsaný na LV č. 365 u Katastrálního úřadu pro Ústecký kraj, Katastrální pracoviště Chomutov pro Ústecký kraj,

- **těleso komunikace č. III/22433 včetně příslušenství a součástí** v délce 2,300 km, ve staničení od km 2,938 po km 5,238 (hranice se SRN) - část komunikace na pozemku 334 v k.ú. Kryštofovy Hamry,
- **těleso komunikace č. III/22435 včetně příslušenství a součástí** v délce 1,330 km, ve staničení od km 0,000 (křižovatka se silnicí II/224) po km 1,330 (hranice se SRN) – celá komunikace na pozemku 378 v k.ú. Černý Potok a **vyjmutí** uvedených nemovitých věcí **z hospodaření** příspěvkové organizace **Správa a údržba silnic Ústeckého kraje, příspěvková organizace**, IČ: 00080837, se sídlem Ruská 260, Dubí, PSČ 417 03.

B) ukládá

Ing. Ladislavu Drlému, členu Rady Ústeckého kraje, aby předložil darovací smlouvu, jejímž předmětem je poskytnutí daru (převod) nemovitých věcí schválený v bodu A) tohoto usnesení k podpisu Oldřichu Bubeníčkovi, hejtmanovi Ústeckého kraje.

Termín: 31. 1. 2017

15.

Usnesení č. 43/31Z/2016

Nakládání s majetkem

Zastupitelstvo Ústeckého kraje po projednání

A) rozhoduje

dle § 36 písm. a) zákona č. 129/2000 Sb., o krajích (krajské zřízení), ve znění pozdějších předpisů, **o poskytnutí daru** (převodu) nemovitých věcí z vlastnictví Ústeckého kraje **městu Česká Kamenice**, se sídlem: Náměstí Míru 219, 407 21 Česká Kamenice, IČ: 00261220, a to:

- pozemek: **p. č. 2615/3** o výměře 730 m², druh pozemku: ostatní plocha, způsob využití: silnice
- pozemek: **p. č. 2615/4** o výměře 208 m², druh pozemku: ostatní plocha, způsob využití: silnice

obec Česká Kamenice, **k. ú. Česká Kamenice**, zapsaných na LV č. 34 u Katastrálního úřadu pro Ústecký kraj, Katastrální pracoviště Děčín pro Ústecký kraj a **vyjmutí** uvedených nemovitých věcí **z hospodaření** příspěvkové organizace **Správa a údržba silnic Ústeckého kraje, příspěvková organizace**, se sídlem: Ruská 260, Dubí 3, PSČ: 417 03, IČ: 00080837.

B) ukládá

Ing. Ladislavu Drlému, členu Rady Ústeckého kraje, předložit darovací smlouvu, jejímž předmětem je poskytnutí daru (převod) nemovitých věcí uvedené v bodu A) tohoto usnesení, k podpisu Oldřichu Bubeníčkoví, hejtmánovi Ústeckého kraje.

Termín: 31. 3. 2017

16.

Usnesení č. 44/31Z/2016

Nakládání s majetkem

Zastupitelstvo Ústeckého kraje po projednání

A) rozhoduje

dle § 36 písm. a) zákona č. 129/2000 Sb., o krajích (krajské zřízení), ve znění pozdějších předpisů, **o poskytnutí daru** (převodu) nemovité věci z vlastnictví Ústeckého kraje **městu Šluknov**, se sídlem: nám. Míru 1, 407 77 Šluknov, IČ: 00261688, a to:

- pozemek: **p. č. 431/2** o výměře 217 m², druh pozemku: ostatní plocha, způsob využití: ostatní komunikace (oddělen z pozemku p. č. 431 o výměře 3923 m² dle geometrického plánu pro rozdělení pozemků č. 1821-20/2016 ze dne 10. 3. 2016)

obec Šluknov, **k. ú. Šluknov**, zapsané na LV č. 39 u Katastrálního úřadu pro Ústecký kraj, Katastrální pracoviště Rumburk pro Ústecký kraj a **vyjmutí** uvedené nemovité věci **z hospodaření** příspěvkové organizace **Správa a údržba silnic Ústeckého kraje, příspěvková organizace**, se sídlem: Ruská 260, Dubí 3, PSČ: 417 03, IČ: 00080837.

B) ukládá

Ing. Ladislavu Drlému, členu Rady Ústeckého kraje, předložit darovací smlouvu, jejímž předmětem je poskytnutí daru (převod) nemovité věci uvedené v bodu A) tohoto usnesení, k podpisu Oldřichu Bubeníčkoví, hejtmánovi Ústeckého kraje.

Termín: 31. 3. 2017

17.

Usnesení č. 45/31Z/2016

Nakládání s majetkem

Zastupitelstvo Ústeckého kraje po projednání

A) rozhoduje

dle § 36 písm. a) zákona č. 129/2000 Sb., o krajích (krajské zřízení), ve znění pozdějších předpisů, **o poskytnutí daru** (převodu) nemovitých věcí z vlastnictví Ústeckého kraje **obci Dolní Podluží**, se sídlem: Dolní Podluží 6, 407 55 Dolní Podluží, IČ: 00261271, a to:

- pozemek: **p. č. 2127/10** o výměře 657 m², druh pozemku: ostatní plocha, způsob využití: ostatní komunikace (oddělen z pozemku p. č. 2127/1 o výměře 9513 m² dle geometrického plánu pro rozdělení pozemku č. 470-039/2003 ze dne 26. 8. 2004)
 - pozemek: **p. č. 2127/11** o výměře 70 m², druh pozemku: ostatní plocha, způsob využití: ostatní komunikace (oddělen z pozemku p. č. 2127/1 o výměře 9513 m² dle geometrického plánu pro rozdělení pozemku č. 732-149/2012 ze dne 12. 12. 2012)
 - pozemek: **p. č. 2190/13** o výměře 38 m², druh pozemku: ostatní plocha, způsob využití: ostatní komunikace
 - pozemek: **p. č. 2190/14** o výměře 49 m², druh pozemku: ostatní plocha, způsob využití: ostatní komunikace
- (pozemky byly odděleny z p. p. č. 2190/2 o výměře 15781 m² dle geometrického plánu pro rozdělení pozemku č. 732-149/2012 ze dne 12. 12. 2012)

- pozemek: **p. č. 2127/12** o výměře 1036 m², druh pozemku: ostatní plocha, způsob využití: ostatní komunikace (oddělen z pozemku p. č. 2127/1 o výměře 9513 m² dle geometrického plánu pro rozdělení pozemku č. 734-10/2013 ze dne 29. 1. 2013)
- pozemek: **p. č. 2127/13** o výměře 37 m², druh pozemku: ostatní plocha, způsob využití: ostatní komunikace
- pozemek: **p. č. 2127/14** o výměře 379 m², druh pozemku: ostatní plocha, způsob využití: ostatní komunikace

(pozemky byly odděleny z p. p. č. 2127/1 o výměře 9513 m² dle geometrického plánu pro rozdělení pozemku č. 785-148/2015 ze dne 23. 11. 2015)

obec Dolní Podluží, **k. ú. Dolní Podluží**, zapsaných na LV č. 345 u Katastrálního úřadu pro Ústecký kraj, Katastrální pracoviště Rumburk pro Ústecký kraj a **vyjmutí** uvedených nemovitých věcí **z hospodaření** příspěvkové organizace **Správa a údržba silnic Ústeckého kraje, příspěvková organizace**, se sídlem: Ruská 260, Dubí 3, PSČ: 417 03, IČ: 00080837.

B) ukládá

Ing. Ladislavu Drlému, členu Rady Ústeckého kraje, předložit darovací smlouvu, jejímž předmětem je poskytnutí daru (převod) nemovitých věcí uvedené v bodu A) tohoto usnesení, k podpisu Oldřichu Bubeníčkoví, hejtmanovi Ústeckého kraje.

Termín: 31. 3. 2017

18.

Usnesení č. 46/31Z/2016

Nakládání s majetkem

Zastupitelstvo Ústeckého kraje po projednání

A) rozhoduje

dle § 36 písm. a) zákona č. 129/2000 Sb., o krajích (krajské zřízení), ve znění pozdějších předpisů, **o poskytnutí daru** (převodu) nemovitých věcí z vlastnictví Ústeckého kraje **městu Blšany**, se sídlem: Náměstí 29, 439 88 Blšany, IČ: 00264784, a to:

- pozemek: **p.č. 1204/5** o výměře 293 m², druh pozemku: ostatní plocha, způsob využití: ostatní komunikace (pozemek oddělen z p.č. 1204/3 o výměře 3488 m² geometrickým plánem č. 163-4993/2015 ze dne 1.12.2015),
- pozemek: **p.č. 1204/6** o výměře 119 m², druh pozemku: ostatní plocha, způsob využití: ostatní komunikace (pozemek oddělen z p.č. 1204/3 o výměře 3488 m² geometrickým plánem č. 163-4993/2015 ze dne 1.12.2015),

obec Blšany, **k. ú. Liběšovice**, zapsaných na LV č. 145 u Katastrálního úřadu pro Ústecký kraj, Katastrální pracoviště Žatec pro Ústecký kraj a **vyjmutí** uvedených nemovitých věcí **z hospodaření** příspěvkové organizace **Správa a údržba silnic Ústeckého kraje, příspěvková organizace**, se sídlem Ruská 260, Dubí 3, PSČ: 417 03, IČ: 00080837.

B) ukládá

Ing. Ladislavu Drlému, členu Rady Ústeckého kraje, předložit darovací smlouvu, jejímž předmětem je poskytnutí daru (převod) nemovitých věcí uvedených v bodu A) tohoto usnesení, k podpisu Oldřichu Bubeníčkovi, hejtmánovi Ústeckého kraje.

Termín: 30. 4. 2017

19.

Usnesení č. 47/31Z/2016

Nakládání s majetkem

Zastupitelstvo Ústeckého kraje po projednání

A) rozhoduje

dle § 36 písm. a) zákona č. 129/2000 Sb., o krajích (krajské zřízení), ve znění pozdějších předpisů, **o poskytnutí daru (převodu) nemovitých věcí z vlastnictví Ústeckého kraje obci Holedeč**, se sídlem Holedeč 30, 438 01 Holedeč, IČ: 00556297, a to:

- pozemek: **p.č. 1734/6** o výměře 47 m², druh pozemku: ostatní plocha, způsob využití: ostatní komunikace (pozemek oddělen z p. č. 1734/2 o výměře 7958 m² dle geometrického plánu č. 551-5077/2016 ze dne 19.5.2016),
- pozemek: **p.č. 1734/7** o výměře 547 m², druh pozemku: ostatní plocha, způsob využití: ostatní komunikace (pozemek oddělen z p. č. 1734/2 o výměře 7958 m² dle geometrického plánu č. 551-5077/2016 ze dne 19.5.2016),

obec Holedeč, **k. ú. Holedeč**, zapsaných na LV č. 225 u Katastrálního úřadu pro Ústecký kraj, Katastrální pracoviště Žatec pro Ústecký kraj a **vyjmutí** uvedených nemovitých věcí z **hospodaření příspěvkové organizace Správa a údržba silnic Ústeckého kraje, příspěvková organizace**, se sídlem Ruská 260, Dubí 3, PSČ: 417 03, IČ: 00080837.

B) ukládá

Ing. Ladislavu Drlému, členu Rady Ústeckého kraje, předložit darovací smlouvu, jejímž předmětem je poskytnutí daru (převod) uvedený v bodu A) tohoto usnesení, k podpisu Oldřichu Bubeníčkovi, hejtmánovi Ústeckého kraje.

Termín: 30. 3. 2017

20.

Usnesení č. 48/31Z/2016

Nakládání s majetkem

Zastupitelstvo Ústeckého kraje po projednání

A) rozhoduje

dle § 36 písm. a) zákona č. 129/2000 Sb., o krajích (krajské zřízení), ve znění pozdějších předpisů, **o budoucím poskytnutí daru (převodu) nemovitých věcí z vlastnictví Ústeckého kraje obci Vinařice**, se sídlem Vinařice 3, 439 15 Vinařice, IČ: 00265683, a to:

- pozemek: **p.č. 460/5** o výměře 8513 m², druh pozemku: ostatní plocha, způsob využití: silnice,
- **těleso komunikace** v délce cca 0,792 km (silnice III/22931 od km 0,000 – křižovatka se silnicí III/22940 do km 0,792 provozního staničení) na pozemku p. č. 460/5 včetně příslušenství a součástí,

obec Vinařice, **k. ú. Divice**, zapsaných na LV č. 266 u Katastrálního úřadu pro Ústecký kraj, Katastrální pracoviště Louny pro Ústecký kraj.

B) ukládá

Ing. Ladislavu Drlému, členu Rady Ústeckého kraje, předložit smlouvu o budoucí darovací smlouvě, jejímž předmětem je budoucí poskytnutí daru (převod) uvedené v bodu A) tohoto usnesení, k podpisu Oldřichu Bubeníčkovi, hejtmánovi Ústeckého kraje.

Termín: 31. 3. 2017

21.

Usnesení č. 49/31Z/2016

Nakládání s majetkem

Zastupitelstvo Ústeckého kraje po projednání

A) rozhoduje

dle § 59 odst. 3 zák. č. 129/2000 Sb., o krajích (krajské zřízení) ve znění pozdějších předpisů,

1. **o vyřazení movitého majetku dle přílohy č. 7 tohoto usnesení z vlastnictví Ústeckého kraje**, se sídlem Velká Hradební 3118/48, 400 02 Ústí nad Labem, IČ: 70892156,
2. **o poskytnutí daru movitého majetku dle přílohy č. 7 tohoto usnesení do vlastnictví Domov bez hranic Rumburk, příspěvková organizace**, se sídlem U Stadionu 1425/3, 408 01 Rumburk, IČ: 47274549,

B) ukládá

Ing. Ladislavu Drlému, členu Rady Ústeckého kraje, předložit darovací smlouvu, jejímž předmětem je poskytnutí daru (převod) movitých věcí uvedených v bodu A) tohoto usnesení, k podpisu Oldřichu Bubeníčkoví, hejtmanovi Ústeckého kraje.

Termín: 30. 11. 2016

22.

Usnesení č. 50/31Z/2016

Nakládání s majetkem

Zastupitelstvo Ústeckého kraje po projednání

A) rozhoduje

dle § 36 písm. a) zákona č. 129/2000 Sb., o krajích (krajské zřízení), ve znění pozdějších předpisů **o bezúplatném převodu** (nabytí) nemovité věci do vlastnictví Ústeckého kraje od **České republiky, příslušnost hospodařit s majetkem státu vykonává Úřad pro zastupování státu ve věcech majetkových**, IČ: 69797111, se sídlem Rašínovo nábřeží 390/42,

Praha 2, PSČ 128 00, a to:

- pozemek: p.č. **487/6** o výměře 406 m², druh pozemku: ostatní plocha, způsob využití: ostatní komunikace,

obec Chabařovice, **k.ú. Vyklice**, zapsaný na LV č. 60000 u Katastrálního úřadu pro Ústecký kraj, Katastrální pracoviště Ústí nad Labem pro Českou republiku, příslušnost hospodařit s majetkem státu vykonává Úřad pro zastupování státu ve věcech majetkových a **předání** uvedené nemovité věci **k hospodaření** příspěvkové organizaci **Správa a údržba silnic Ústeckého kraje, příspěvková organizace**, IČ: 00080837, se sídlem Ruská 260, Dubí, PSČ 417 03.

B) souhlasí

se zněním Smlouvy **o bezúplatném převodu vlastnického práva k nemovité věci č. 5/U/Zi/2016 a doložky dle přílohy č. 8** tohoto usnesení, týkající se převodu nemovité věci z vlastnictví **České republiky, příslušnost hospodařit s majetkem státu vykonává Úřad pro zastupování státu ve věcech majetkových**, IČ: 69797111, se sídlem Rašínovo nábřeží 390/42, Praha 2, PSČ 128 00, a to:

- pozemek: p.č. **487/6** o výměře 406 m², druh pozemku: ostatní plocha, způsob využití: ostatní komunikace,

obec Chabařovice, **k.ú. Vyklice**, zapsaný na LV č. 60000 u Katastrálního úřadu pro Ústecký kraj, Katastrální pracoviště Ústí nad Labem pro Českou republiku, příslušnost hospodařit s majetkem státu vykonává Úřad pro zastupování státu ve věcech majetkových.

C) ukládá

Ing. Ladislavu Drlému, členu Rady Ústeckého kraje, předložit Smlouvu o bezúplatném převodu, jejímž předmětem je bezúplatný převod nemovité věci uvedený v bodu A) tohoto usnesení k podpisu Oldřichu Bubeníčkovi, hejtmanovi Ústeckého kraje.

Termín: 31. 12. 2016

23.

Usnesení č. 51/31Z/2016

Nakládání s majetkem

Zastupitelstvo Ústeckého kraje po projednání

A) souhlasí

se zněním Darovací smlouvy č. 2/2016/Ra-35100 dle přílohy č. 9 tohoto usnesení, týkající se převodu nemovitých věcí z vlastnictví **České republiky, příslušnost hospodařit s majetkem státu vykonává Ředitelství silnic a dálnic ČR**, IČ: 65993390, se sídlem Na Pankráci 546/56, Praha 4, Nusle, PSČ 140 00, a to:

- pozemek: **p. č. 6360/1** o výměře 1281 m², druh pozemku: ostatní plocha, způsob využití: silnice,
- pozemek: **p. č. 6361/1** o výměře 15766 m², druh pozemku: ostatní plocha, způsob využití: silnice,

obec Jiříkov, **k. ú. Jiříkov**, zapsaných na LV č. 1271 u Katastrálního úřadu pro Ústecký kraj, Katastrální pracoviště Rumburk pro Českou republiku, příslušnost hospodařit s majetkem státu vykonává Ředitelství silnic a dálnic ČR.

B) ukládá

Ing. Ladislavu Drlému, členu Rady Ústeckého kraje, předložit darovací smlouvu, jejímž předmětem je přijetí daru nemovitých věcí uvedených v bodu A) tohoto usnesení, k podpisu Oldřichu Bubeníčkovi, hejtmanovi Ústeckého kraje.

Termín: 30. 6. 2017

24.

Usnesení č. 52/31Z/2016

Nakládání s majetkem

Zastupitelstvo Ústeckého kraje po projednání

A) rozhoduje

dle § 36 písm. a) zákona č. 129/2000 Sb., o krajích (krajské zřízení), ve znění pozdějších předpisů **o bezúplatném převodu** (nabytí) nemovitých věcí do vlastnictví Ústeckého kraje od **České republiky, příslušnost hospodařit s majetkem státu vykonává Státní pozemkový úřad**, IČ: 01312774, se sídlem Husinecká 1024/11a, Praha 3, PSČ 130 00, a to:

- pozemek: **p.č. 2285/24** o výměře 714 m², druh pozemku: ostatní plocha, způsob využití: silnice (vzniklý z pozemků: p.č. 2285/9 díl „a“ o výměře 688 m², p.č. 2285/10 díl „b“ o výměře 13 m² a p.č. 2285/11 díl „c“ o výměře 13 m², vše odděleno geometrickým plánem č. 1089-7140/2015 ze dne 9. 11. 2015),
- pozemek: **p.č. 2285/28** o výměře 94 m², druh pozemku: ostatní plocha, způsob využití: silnice (oddělený z pozemku p.č. 2285/13 o výměře 227 m² geometrickým plánem č. 1089-7140/2015 ze dne 9. 11. 2015),

obec Tisá, **k.ú. Tisá**, zapsaných na LV č. 10002 u Katastrálního úřadu pro Ústecký kraj, Katastrální pracoviště Ústí nad Labem pro Českou republiku, příslušnost hospodařit s

majetkem státu vykonává Státní pozemkový úřad a **předání** uvedených nemovitých věcí **k hospodaření** příspěvkové organizaci **Správa a údržba silnic Ústeckého kraje, příspěvková organizace**, IČ: 00080837, se sídlem Ruská 260, Dubí, PSČ 417 03.

B) ukládá

Ing. Ladislavu Drlému, členu Rady Ústeckého kraje, předložit Smlouvu o bezúplatném převodu, jejímž předmětem je bezúplatný převod nemovitých věcí uvedený v bodu A) tohoto usnesení k podpisu Oldřichu Bubeníčkoví, hejtmanovi Ústeckého kraje.

Termín: 30. 9. 2017

25.

Usnesení č. 53/31Z/2016

Nakládání s majetkem

Zastupitelstvo Ústeckého kraje po projednání

A) rozhoduje

dle § 36 písm. a) zákona č. 129/2000 Sb., o krajích (krajské zřízení), ve znění pozdějších předpisů **o bezúplatném převodu** (nabytí) nemovité věci do vlastnictví Ústeckého kraje od **České republiky, příslušnost hospodařit s majetkem státu vykonává Státní pozemkový úřad**, IČ: 01312774, se sídlem Husinecká 1024/11a, Praha 3, PSČ 130 00, a to:

- pozemek: **p.č. 348/4** o výměře 191 m², druh pozemku: ostatní plocha, způsob využití: ostatní komunikace,

obec Nové Sedlo, **k.ú. Břežany u Žatce**, zapsaný na LV č. 10002 u Katastrálního úřadu pro Ústecký kraj, Katastrální pracoviště Žatec pro Českou republiku, příslušnost hospodařit s majetkem státu vykonává Státní pozemkový úřad a **předání** uvedené nemovité věci **k hospodaření** příspěvkové organizaci **Správa a údržba silnic Ústeckého kraje, příspěvková organizace**, IČ: 00080837, se sídlem Ruská 260, Dubí, PSČ 417 03.

B) ukládá

Ing. Ladislavu Drlému, členu Rady Ústeckého kraje, předložit Smlouvu o bezúplatném převodu, jejímž předmětem je bezúplatný převod nemovité věci uvedený v bodu A) tohoto usnesení k podpisu Oldřichu Bubeníčkoví, hejtmanovi Ústeckého kraje.

Termín: 31. 10. 2017

26.

Usnesení č. 54/31Z/2016

Nakládání s majetkem

Zastupitelstvo Ústeckého kraje po projednání

A) rozhoduje

dle § 36 písm. a) zákona č. 129/2000 Sb., o krajích (krajské zřízení), ve znění pozdějších předpisů **o bezúplatném převodu** (nabytí) nemovité věci do vlastnictví Ústeckého kraje od **České republiky, příslušnost hospodařit s majetkem státu vykonává Státní pozemkový úřad**, IČ: 01312774, se sídlem Husinecká 1024/11a, Praha 3, PSČ 130 00, a to:

- pozemek: **p.č. 708/3** o výměře 80 m², druh pozemku: ostatní plocha, způsob využití: ostatní komunikace,

obec Klášterec nad Ohří, **k.ú. Rašovice u Klášterce nad Ohří**, zapsaný na LV č. 10002 u Katastrálního úřadu pro Ústecký kraj, Katastrální pracoviště Chomutov pro Českou republiku, příslušnost hospodařit s majetkem státu vykonává Státní pozemkový úřad a **předání** uvedené nemovité věci **k hospodaření** příspěvkové organizaci **Správa a údržba silnic Ústeckého kraje, příspěvková organizace**, IČ: 00080837, se sídlem Ruská 260, Dubí, PSČ 417 03.

B) ukládá

Ing. Ladislavu Drlému, členu Rady Ústeckého kraje, předložit Smlouvu o bezúplatném převodu, jejímž předmětem je bezúplatný převod nemovité věci uvedený v bodu A) tohoto usnesení k podpisu Oldřichu Bubeníčkoví, hejtmanovi Ústeckého kraje.

Termín: 31. 10. 2017

27.

Usnesení č. 55/31Z/2016

Nakládání s majetkem

Zastupitelstvo Ústeckého kraje po projednání

A) rozhoduje

dle § 36 písm. a) zákona č. 129/2000 Sb., o krajích (krajské zřízení), ve znění pozdějších předpisů **o bezúplatném převodu** (nabytí) nemovité věci do vlastnictví Ústeckého kraje od **České republiky, příslušnost hospodařit s majetkem státu vykonává Úřad pro zastupování státu ve věcech majetkových**, IČ: 69797111, se sídlem Rašínovo nábřeží 390/42, Praha 2, PSČ 128 00, a to:

- pozemek: p.č. **771/11** o výměře 2395 m², druh pozemku: ostatní plocha, způsob využití: silnice,

obec Huntířov, **k.ú. Stará Oleška**, zapsaný na LV č. 60000 u Katastrálního úřadu pro Ústecký kraj, Katastrální pracoviště Děčín pro Českou republiku, příslušnost hospodařit s majetkem státu vykonává Úřad pro zastupování státu ve věcech majetkových a **předání** uvedené nemovité věci **k hospodaření** příspěvkové organizaci **Správa a údržba silnic Ústeckého kraje, příspěvková organizace**, IČ: 00080837, se sídlem Ruská 260, Dubí, PSČ 417 03.

B) souhlasí

se zněním Smlouvy o bezúplatném převodu vlastnického práva k nemovité věci č. 20/U/VOB/2016 a doložky dle přílohy č. 10 tohoto usnesení, týkající se převodu nemovité věci z vlastnictví České republiky, příslušnost hospodařit s majetkem státu vykonává **Úřad pro zastupování státu ve věcech majetkových**, IČ: 69797111, se sídlem Rašínovo nábřeží 390/42, Praha 2, PSČ 128 00, a to:

- pozemek: p.č. **771/11** o výměře 2395 m², druh pozemku: ostatní plocha, způsob využití: silnice,

obec Huntířov, **k.ú. Stará Oleška**, zapsaný na LV č. 60000 u Katastrálního úřadu pro Ústecký kraj, Katastrální pracoviště Děčín pro Českou republiku, příslušnost hospodařit s majetkem státu vykonává Úřad pro zastupování státu ve věcech majetkových.

C) ukládá

Ing. Ladislavu Drlému, členu Rady Ústeckého kraje, předložit Smlouvu o bezúplatném převodu, jejímž předmětem je bezúplatný převod nemovité věci uvedený v bodu A) tohoto usnesení k podpisu Oldřichu Bubeníčkoví, hejtmanovi Ústeckého kraje.

Termín: 31. 12. 2016

28.

Usnesení č. 56/31Z/2016

Nakládání s majetkem

Zastupitelstvo Ústeckého kraje po projednání

A) rozhoduje

dle § 36 písm. a) zákona č. 129/2000 Sb., o krajích (krajské zřízení), ve znění pozdějších předpisů **o bezúplatném převodu** (nabytí) nemovitých věcí do vlastnictví Ústeckého kraje od **České republiky, příslušnost hospodařit s majetkem státu vykonává Úřad pro**

zastupování státu ve věcech majetkových, IČ: 69797111, se sídlem Rašínovo nábřeží 390/42, Praha 2, PSČ 128 00, a to:

- pozemek: p.č. **771/12** o výměře 11 m², druh pozemku: ostatní plocha, způsob využití: silnice,
- pozemek: p.č. **771/17** o výměře 43 m², druh pozemku: ostatní plocha, způsob využití: silnice,
- pozemek: p.č. **771/19** o výměře 6 m², druh pozemku: ostatní plocha, způsob využití: silnice,

obec Huntířov, k.ú. **Stará Oleška**, zapsaných na LV č. 60000 u Katastrálního úřadu pro Ústecký kraj, Katastrální pracoviště Děčín pro Českou republiku, příslušnost hospodařit s majetkem státu vykonává Úřad pro zastupování státu ve věcech majetkových a **předání** uvedených nemovitých věcí **k hospodaření** příspěvkové organizaci **Správa a údržba silnic Ústeckého kraje, příspěvková organizace**, IČ: 00080837, se sídlem Ruská 260, Dubí, PSČ 417 03.

B) souhlasí

se zněním Smlouvy o bezúplatném převodu vlastnického práva k nemovitým věcem č. 21/U/VOB/2016 a doložky dle přílohy č. 11 tohoto usnesení, týkající se převodu nemovitých věcí z vlastnictví **České republiky, příslušnost hospodařit s majetkem státu vykonává Úřad pro zastupování státu ve věcech majetkových**, IČ: 69797111, se sídlem Rašínovo nábřeží 390/42, Praha 2, PSČ 128 00, a to:

- pozemek: p.č. **771/12** o výměře 11 m², druh pozemku: ostatní plocha, způsob využití: silnice,
- pozemek: p.č. **771/17** o výměře 43 m², druh pozemku: ostatní plocha, způsob využití: silnice,
- pozemek: p.č. **771/19** o výměře 6 m², druh pozemku: ostatní plocha, způsob využití: silnice,

obec Huntířov, k.ú. **Stará Oleška**, zapsaných na LV č. 60000 u Katastrálního úřadu pro Ústecký kraj, Katastrální pracoviště Děčín pro Českou republiku, příslušnost hospodařit s majetkem státu vykonává Úřad pro zastupování státu ve věcech majetkových.

C) ukládá

Ing. Ladislavu Drlému, členu Rady Ústeckého kraje, předložit Smlouvu o bezúplatném převodu, jejímž předmětem je bezúplatný převod nemovitých věcí uvedený v bodu A) tohoto usnesení k podpisu Oldřichu Bubeníčkovi, hejtmanovi Ústeckého kraje.

Termín: 31. 12. 2016

29.

Usnesení č. 57/31Z/2016

Nakládání s majetkem

Zastupitelstvo Ústeckého kraje po projednání

A) rozhoduje

dle § 36 písm. a) zákona č. 129/2000 Sb., o krajích (krajské zřízení), ve znění pozdějších předpisů **o bezúplatném převodu** (nabytí) nemovitých věcí do vlastnictví Ústeckého kraje od **České republiky, příslušnost hospodařit s majetkem státu vykonává Úřad pro zastupování státu ve věcech majetkových**, IČ: 69797111, se sídlem Rašínovo nábřeží 390/42, Praha 2, PSČ 128 00, a to:

- pozemek: p.č. **570/5** o výměře 1138 m², druh pozemku: ostatní plocha, způsob využití: silnice (oddělen z pozemku č. 570 o výměře 6913 m² geometrickým plánem č. 386-7/2016 ze dne 9. 5. 2016, pozemek je zatížen věcným břemenem dle aktuálního výpisu z katastru nemovitostí),

- pozemek: p.č. **571/6** o výměře 3706 m², druh pozemku: ostatní plocha, způsob využití: silnice (oddělen z pozemku č. 571/1 o výměře 13799 m² geometrickým plánem č. 386-7/2016 ze dne 9. 5. 2016),
- pozemek: p.č. **575/1** o výměře 12653 m², druh pozemku: ostatní plocha, způsob využití: silnice (oddělen z pozemku č. 575/1 o výměře 19298 m² geometrickým plánem č. 387-8/2016 ze dne 29. 4. 2016, pozemek je zatížen věcnými břemeny dle aktuálního výpisu z katastru nemovitostí),

obec Vrskmaň, **k.ú. Vrskmaň**, zapsaných na LV č. 60000 u Katastrálního úřadu pro Ústecký kraj, Katastrální pracoviště Chomutov pro Českou republiku, příslušnost hospodařit s majetkem státu vykonává Úřad pro zastupování státu ve věcech majetkových a **předání** uvedených nemovitých věcí **k hospodaření** příspěvkové organizaci **Správa a údržba silnic Ústeckého kraje, příspěvková organizace**, IČ: 00080837, se sídlem Ruská 260, Dubí, PSČ 417 03.

B) souhlasí

se zněním Smlouvy o bezúplatném převodu vlastnického práva k nemovitým věcem č. 47/2016 a doložky dle přílohy č. 12 tohoto usnesení, týkající se převodu nemovitých věcí z vlastnictví České republiky, příslušnost hospodařit s majetkem státu vykonává Úřad pro zastupování státu ve věcech majetkových, IČ: 69797111, se sídlem Rašínovo nábřeží 390/42, Praha 2, PSČ 128 00, a to:

- pozemek: p.č. **570/5** o výměře 1138 m², druh pozemku: ostatní plocha, způsob využití: silnice (oddělen z pozemku č. 570 o výměře 6913 m² geometrickým plánem č. 386-7/2016 ze dne 9. 5. 2016, pozemek je zatížen věcným břemenem dle aktuálního výpisu z katastru nemovitostí),
- pozemek: p.č. **571/6** o výměře 3706 m², druh pozemku: ostatní plocha, způsob využití: silnice (oddělen z pozemku č. 571/1 o výměře 13799 m² geometrickým plánem č. 386-7/2016 ze dne 9. 5. 2016),
- pozemek: p.č. **575/1** o výměře 12653 m², druh pozemku: ostatní plocha, způsob využití: silnice (oddělen z pozemku č. 575/1 o výměře 19298 m² geometrickým plánem č. 387-8/2016 ze dne 29. 4. 2016, pozemek je zatížen věcnými břemeny dle aktuálního výpisu z katastru nemovitostí),

obec Vrskmaň, **k.ú. Vrskmaň**, zapsaných na LV č. 60000 u Katastrálního úřadu pro Ústecký kraj, Katastrální pracoviště Chomutov pro Českou republiku, příslušnost hospodařit s majetkem státu vykonává Úřad pro zastupování státu ve věcech majetkových.

C) ukládá

Ing. Ladislavu Drlému, členu Rady Ústeckého kraje, předložit Smlouvu o bezúplatném převodu, jejímž předmětem je bezúplatný převod nemovitých věcí uvedený v bodu A) tohoto usnesení k podpisu Oldřichu Bubeníčkoví, hejtmanovi Ústeckého kraje.

Termín: 31. 12. 2016

30.

Usnesení č. 58/31Z/2016

Nakládání s majetkem

Zastupitelstvo Ústeckého kraje po projednání

A) rozhoduje

dle § 36 písm. a) zákona č. 129/2000 Sb., o krajích (krajské zřízení), ve znění pozdějších předpisů **o bezúplatném převodu** (nabytí) nemovité věci do vlastnictví Ústeckého kraje od České republiky, příslušnost hospodařit s majetkem státu vykonává Úřad pro zastupování státu ve věcech majetkových, IČ: 69797111, se sídlem Rašínovo nábřeží 390/42, Praha 2, PSČ 128 00, a to:

- pozemek: p.č. **1648/9** o výměře 2 m², druh pozemku: ostatní plocha, způsob využití: silnice,
obec Tisá, **k.ú. Tisá**, zapsaný na LV č. 60000 u Katastrálního úřadu pro Ústecký kraj, Katastrální pracoviště Ústí nad Labem pro Českou republiku, příslušnost hospodařit s majetkem státu vykonává Úřad pro zastupování státu ve věcech majetkových a **předání** uvedené nemovité věci **k hospodaření** příspěvkové organizaci **Správa a údržba silnic Ústeckého kraje, příspěvková organizace**, IČ: 00080837, se sídlem Ruská 260, Dubí, PSČ 417 03.

B) souhlasí

se zněním Smlouvy o bezúplatném převodu vlastnického práva k nemovité věci č. 8/U/Ge/2016 a doložky dle přílohy č. 13 tohoto usnesení, týkající se převodu nemovité věci z vlastnictví České republiky, příslušnost hospodařit s majetkem státu vykonává Úřad pro zastupování státu ve věcech majetkových, IČ: 69797111, se sídlem Rašínovo nábřeží 390/42, Praha 2, PSČ 128 00, a to:

- pozemek: p.č. **1648/9** o výměře 2 m², druh pozemku: ostatní plocha, způsob využití: silnice,
obec Tisá, **k.ú. Tisá**, zapsaný na LV č. 60000 u Katastrálního úřadu pro Ústecký kraj, Katastrální pracoviště Ústí nad Labem pro Českou republiku, příslušnost hospodařit s majetkem státu vykonává Úřad pro zastupování státu ve věcech majetkových.

C) ukládá

Ing. Ladislavu Drlému, členu Rady Ústeckého kraje, předložit Smlouvu o bezúplatném převodu, jejímž předmětem je bezúplatný převod nemovité věci uvedený v bodu A) tohoto usnesení k podpisu Oldřichu Bubeníčkovi, hejtmanovi Ústeckého kraje.

Termín: 31. 12. 2016

31.

Usnesení č. 59/31Z/2016

Nakládání s majetkem

Zastupitelstvo Ústeckého kraje po projednání

A) rozhoduje

dle § 36 písm. a) zákona č. 129/2000 Sb., o krajích (krajské zřízení), ve znění pozdějších předpisů **o bezúplatném převodu** (nabytí) nemovité věci do vlastnictví Ústeckého kraje od České republiky, příslušnost hospodařit s majetkem státu vykonává Úřad pro zastupování státu ve věcech majetkových, IČ: 69797111, se sídlem Rašínovo nábřeží 390/42, Praha 2, PSČ 128 00, a to:

- pozemek: p.č. **1497/5** o výměře 339 m², druh pozemku: ostatní plocha, způsob využití: silnice (oddělen z pozemku č. 1497/4 o výměře 805 m² geometrickým plánem č. 235-6/2016 ze dne 2. 2. 2016),

obec Měcholupy, **k.ú. Velká Černoc**, zapsaný na LV č. 60000 u Katastrálního úřadu pro Ústecký kraj, Katastrální pracoviště Žatec pro Českou republiku, příslušnost hospodařit s majetkem státu vykonává Úřad pro zastupování státu ve věcech majetkových a **předání** uvedené nemovité věci **k hospodaření** příspěvkové organizaci **Správa a údržba silnic Ústeckého kraje, příspěvková organizace**, IČ: 00080837, se sídlem Ruská 260, Dubí, PSČ 417 03.

B) souhlasí

se zněním Smlouvy o bezúplatném převodu vlastnického práva k nemovité věci č. ULN/95/2016 a doložky dle přílohy č. 14 tohoto usnesení, týkající se převodu nemovité věci z vlastnictví České republiky, příslušnost hospodařit s majetkem státu vykonává

Úřad pro zastupování státu ve věcech majetkových, IČ: 69797111, se sídlem Rašínovo nábřeží 390/42, Praha 2, PSČ 128 00, a to:

- pozemek: p.č. **1497/5** o výměře 339 m², druh pozemku: ostatní plocha, způsob využití: silnice (oddělen z pozemku č. 1497/4 o výměře 805 m² geometrickým plánem č. 235-6/2016 ze dne 2. 2. 2016),

obec Měcholupy, **k.ú. Velká Černoc**, zapsaný na LV č. 60000 u Katastrálního úřadu pro Ústecký kraj, Katastrální pracoviště Žatec pro Českou republiku, příslušnost hospodařit s majetkem státu vykonává Úřad pro zastupování státu ve věcech majetkových.

C) ukládá

Ing. Ladislavu Drlému, členu Rady Ústeckého kraje, předložit Smlouvu o bezúplatném převodu, jejímž předmětem je bezúplatný převod nemovité věci uvedený v bodu A) tohoto usnesení k podpisu Oldřichu Bubeníčkovi, hejtmánovi Ústeckého kraje.

Termín: 31. 12. 2016

32.

Usnesení č. 60/31Z/2016

Nakládání s majetkem

Zastupitelstvo Ústeckého kraje po projednání

A) rozhoduje

dle § 36 písm. a) zákona č. 129/2000 Sb., o krajích (krajské zřízení), ve znění pozdějších předpisů **o bezúplatném převodu** (nabytí) nemovitých věcí do vlastnictví Ústeckého kraje od **České republiky, příslušnost hospodařit s majetkem státu vykonává Úřad pro zastupování státu ve věcech majetkových**, IČ: 69797111, se sídlem Rašínovo nábřeží 390/42, Praha 2, PSČ 128 00, a to:

- pozemek: p.č. **899/1** o výměře 757 m², druh pozemku: ostatní plocha, způsob využití: silnice,
- pozemek: p.č. **899/5** o výměře 595 m², druh pozemku: ostatní plocha, způsob využití: silnice,
- pozemek: p.č. **899/7** o výměře 342 m², druh pozemku: ostatní plocha, způsob využití: silnice,
- pozemek: p.č. **899/8** o výměře 3911 m², druh pozemku: ostatní plocha, způsob využití: silnice,
- pozemek: p.č. **899/9** o výměře 23 m², druh pozemku: ostatní plocha, způsob využití: silnice,

obec Nové Sedlo, **k.ú. Nové Sedlo u Žatce**, zapsaných na LV č. 60000 u Katastrálního úřadu pro Ústecký kraj, Katastrální pracoviště Žatec pro Českou republiku, příslušnost hospodařit s majetkem státu vykonává Úřad pro zastupování státu ve věcech majetkových a **předání** uvedených nemovitých věcí **k hospodaření** příspěvkové organizaci **Správa a údržba silnic Ústeckého kraje, příspěvková organizace**, IČ: 00080837, se sídlem Ruská 260, Dubí, PSČ 417 03.

B) souhlasí

se zněním Smlouvy o bezúplatném převodu vlastnického práva k nemovitým věcem č. ULN/85/2016 a doložky dle přílohy č. 15 tohoto usnesení, týkající se převodu nemovitých věcí z vlastnictví **České republiky, příslušnost hospodařit s majetkem státu vykonává Úřad pro zastupování státu ve věcech majetkových**, IČ: 69797111, se sídlem Rašínovo nábřeží 390/42, Praha 2, PSČ 128 00, a to:

- pozemek: p.č. **899/1** o výměře 757 m², druh pozemku: ostatní plocha, způsob využití: silnice,
- pozemek: p.č. **899/5** o výměře 595 m², druh pozemku: ostatní plocha, způsob využití: silnice,

- pozemek: p.č. **899/7** o výměře 342 m², druh pozemku: ostatní plocha, způsob využití: silnice,
- pozemek: p.č. **899/8** o výměře 3911 m², druh pozemku: ostatní plocha, způsob využití: silnice,
- pozemek: p.č. **899/9** o výměře 23 m², druh pozemku: ostatní plocha, způsob využití: silnice,

obec Nové Sedlo, k.ú. **Nové Sedlo u Žatce**, zapsaných na LV č. 60000 u Katastrálního úřadu pro Ústecký kraj, Katastrální pracoviště Žatec pro Českou republiku, příslušnost hospodařit s majetkem státu vykonává Úřad pro zastupování státu ve věcech majetkových.

C) ukládá

Ing. Ladislavu Drlému, členu Rady Ústeckého kraje, předložit Smlouvu o bezúplatném převodu, jejímž předmětem je bezúplatný převod nemovitých věcí uvedený v bodu A) tohoto usnesení k podpisu Oldřichu Bubeníčkoví, hejtmanovi Ústeckého kraje.

Termín: 31. 12. 2016

33.

Usnesení č. 61/31Z/2016

Nakládání s majetkem

Zastupitelstvo Ústeckého kraje po projednání

A) rozhoduje

dle § 36 písm. a) zákona č. 129/2000 Sb., o krajích (krajské zřízení), ve znění pozdějších předpisů **o bezúplatném převodu** (nabytí) nemovitých věcí do vlastnictví Ústeckého kraje od **České republiky, příslušnost hospodařit s majetkem státu vykonává Úřad pro zastupování státu ve věcech majetkových**, IČ: 69797111, se sídlem Rašínovo nábřeží 390/42,

Praha 2, PSČ 128 00, a to:

- pozemek: p.č. **65/32** o výměře 1236 m², druh pozemku: ostatní plocha, způsob využití: silnice,
- pozemek: p.č. **65/38** o výměře 286 m², druh pozemku: ostatní plocha, způsob využití: silnice,

obec Teplice, k.ú. **Teplice-Řetenice**, zapsaných na LV č. 60000 u Katastrálního úřadu pro Ústecký kraj, Katastrální pracoviště Teplice pro Českou republiku, příslušnost hospodařit s majetkem státu vykonává Úřad pro zastupování státu ve věcech majetkových a **předání** uvedených nemovitých věcí **k hospodaření** příspěvkové organizaci **Správa a údržba silnic Ústeckého kraje, příspěvková organizace**, IČ: 00080837, se sídlem Ruská 260, Dubí, PSČ 417 03.

B) souhlasí

se zněním Smlouvy o bezúplatném převodu vlastnického práva k nemovitým věcem č. 62/16/4120 a doložky dle přílohy č. 16 tohoto usnesení, týkající se převodu nemovitých věcí z vlastnictví **České republiky, příslušnost hospodařit s majetkem státu vykonává Úřad pro zastupování státu ve věcech majetkových**, IČ: 69797111, se sídlem Rašínovo nábřeží 390/42, Praha 2, PSČ 128 00, a to:

- pozemek: p.č. **65/32** o výměře 1236 m², druh pozemku: ostatní plocha, způsob využití: silnice,
- pozemek: p.č. **65/38** o výměře 286 m², druh pozemku: ostatní plocha, způsob využití: silnice,

obec Teplice, k.ú. **Teplice-Řetenice**, zapsaných na LV č. 60000 u Katastrálního úřadu pro Ústecký kraj, Katastrální pracoviště Teplice pro Českou republiku, příslušnost hospodařit s majetkem státu vykonává Úřad pro zastupování státu ve věcech majetkových.

C) ukládá

Ing. Ladislavu Drlému, členu Rady Ústeckého kraje, předložit Smlouvu o bezúplatném převodu, jejímž předmětem je bezúplatný převod nemovitých věcí uvedený v bodu A) tohoto usnesení k podpisu Oldřichu Bubeníčkoví, hejtmanovi Ústeckého kraje.

Termín: 31. 12. 2016

34.

Usnesení č. 62/31Z/2016

Nakládání s majetkem

Zastupitelstvo Ústeckého kraje po projednání

A) rozhoduje

dle § 36 písm. a) zákona č. 129/2000 Sb., o krajích (krajské zřízení), ve znění pozdějších předpisů **o bezúplatném převodu** (nabytí) nemovité věci do vlastnictví Ústeckého kraje od **České republiky, příslušnost hospodařit s majetkem státu vykonává Úřad pro zastupování státu ve věcech majetkových**, IČ: 69797111, se sídlem Rašínovo nábřeží 390/42,

Praha 2, PSČ 128 00, a to:

- pozemek: p.č. **305/3** o výměře 45 m², druh pozemku: ostatní plocha, způsob využití: silnice,

obec Teplice, **k.ú. Hudcov**, zapsaný na LV č. 60000 u Katastrálního úřadu pro Ústecký kraj, Katastrální pracoviště Teplice pro Českou republiku, příslušnost hospodařit s majetkem státu vykonává Úřad pro zastupování státu ve věcech majetkových a **předání** uvedené nemovité věci **k hospodaření** příspěvkové organizaci **Správa a údržba silnic Ústeckého kraje, příspěvková organizace**, IČ: 00080837, se sídlem Ruská 260, Dubí, PSČ 417 03.

B) souhlasí

se zněním Smlouvy o bezúplatném převodu vlastnického práva k nemovité věci č. 65/16/4120 a doložky dle přílohy č. 17 tohoto usnesení, týkající se převodu nemovité věci z vlastnictví České republiky, příslušnost hospodařit s majetkem státu vykonává Úřad pro zastupování státu ve věcech majetkových, IČ: 69797111, se sídlem Rašínovo nábřeží 390/42, Praha 2, PSČ 128 00, a to:

- pozemek: p.č. **305/3** o výměře 45 m², druh pozemku: ostatní plocha, způsob využití: silnice,

obec Teplice, **k.ú. Hudcov**, zapsaný na LV č. 60000 u Katastrálního úřadu pro Ústecký kraj, Katastrální pracoviště Teplice pro Českou republiku, příslušnost hospodařit s majetkem státu vykonává Úřad pro zastupování státu ve věcech majetkových.

C) ukládá

Ing. Ladislavu Drlému, členu Rady Ústeckého kraje, předložit Smlouvu o bezúplatném převodu, jejímž předmětem je bezúplatný převod nemovité věci uvedený v bodu A) tohoto usnesení k podpisu Oldřichu Bubeníčkoví, hejtmanovi Ústeckého kraje.

Termín: 31. 12. 2016

35.

Usnesení č. 63/31Z/2016

Nakládání s majetkem

Zastupitelstvo Ústeckého kraje po projednání

A) rozhoduje

dle § 36 písm. a) zákona č. 129/2000 Sb., o krajích (krajské zřízení), ve znění pozdějších předpisů, **o bezúplatném převodu** (nabytí) nemovité věci do vlastnictví Ústeckého kraje od **České republiky, příslušnost hospodařit s majetkem státu vykonává Úřad pro**

zastupování státu ve věcech majetkových, IČ: 69797111, se sídlem Rašínovo nábřeží 390/42,

Praha 2, PSČ 128 00, a to:

- pozemek: **p.č. 1267/35** o výměře 101 m², druh pozemku: ostatní plocha, způsob využití: ostatní komunikace, (oddělen z p.č. 1267/25 o výměře 336 m² dle geometrického plánu č. 4340-656/2015 ze dne 5. 10. 2015)

obec Litoměřice, **k. ú. Litoměřice**, zapsané na LV č. 60000 u Katastrálního úřadu pro Ústecký kraj, Katastrální pracoviště Litoměřice pro Českou republiku, příslušnost hospodařit s majetkem státu vykonává Úřad pro zastupování státu ve věcech majetkových a **předání** uvedené nemovité věci **k hospodaření** příspěvkové organizaci **Správa a údržba silnic Ústeckého kraje, příspěvková organizace**, se sídlem Ruská 260, Dubí 3, PSČ: 417 03, IČ: 00080837.

B) souhlasí

se zněním Smlouvy o bezúplatném převodu vlastnického práva k nemovité věci č. 530/2016, doložky a prohlášení dle přílohy č. 18 tohoto usnesení, týkající se převodu nemovité věci z vlastnictví České republiky, příslušnost hospodařit s majetkem státu vykonává Úřad pro zastupování státu ve věcech majetkových, IČ: 69797111, se sídlem Rašínovo nábřeží 390/42, Praha 2, PSČ 128 00, a to:

- pozemek: **p.č. 1267/35** o výměře 101 m², druh pozemku: ostatní plocha, způsob využití: ostatní komunikace, (oddělen z p.č. 1267/25 o výměře 336 m² dle geometrického plánu č. 4340-656/2015 ze dne 5. 10. 2015)

obec Litoměřice, **k. ú. Litoměřice**, zapsaných na LV č. 60000 u Katastrálního úřadu pro Ústecký kraj, Katastrální pracoviště Litoměřice pro Českou republiku, příslušnost hospodařit s majetkem státu vykonává Úřad pro zastupování státu ve věcech majetkových.

C) ukládá

Ing. Ladislavu Drlému, členu Rady Ústeckého kraje, předložit Smlouvu o bezúplatném převodu, jejímž předmětem je bezúplatný převod nemovité věci uvedené v bodu A) tohoto usnesení, k podpisu Oldřichu Bubeníčkoví, hejtmanovi Ústeckého kraje.

Termín: 31. 12. 2016

36.

Usnesení č. 64/31Z/2016

Nakládání s majetkem

Zastupitelstvo Ústeckého kraje po projednání

A) rozhoduje

dle § 36 písm. a) zákona č. 129/2000 Sb., o krajích (krajské zřízení), ve znění pozdějších předpisů, **o přijetí daru** (nabytí) nemovitých věcí do vlastnictví Ústeckého kraje od **obce Horní Podluží**, se sídlem: Žofín 2, 407 57 Horní Podluží, IČ: 00524221, a to:

- pozemek: **p. č. 279/2 díl „p“** o výměře 33 m², druh pozemku: ostatní plocha, způsob využití: silnice (oddělen z pozemku p. č. 279/2 o výměře 9797 m² dle geometrického plánu pro rozdělení pozemku a změnu hranice pozemku č. 663-91/2015 ze dne 18. 6. 2015)
- pozemek: **p. č. 2205/1 díl „y+v+n+d1+i“** o výměře 261 m², druh pozemku: ostatní plocha, způsob využití: silnice (oddělen z pozemku p. č. 2205/1 o výměře 1420 m² dle geometrického plánu pro rozdělení pozemku a změnu hranice pozemku č. 663-91/2015 ze dne 18. 6. 2015)
- pozemek: **p. č. 2268 díl „o“** o výměře 15 m², druh pozemku: ostatní plocha, způsob využití: silnice (oddělen z pozemku p. č. 2268 o výměře 73 m² dle geometrického plánu pro rozdělení pozemku a změnu hranice pozemku č. 663-91/2015 ze dne 18. 6. 2015)

obec Horní Podluží, **k. ú. Horní Podluží**, zapsaných na LV č. 258 u Katastrálního úřadu pro Ústecký kraj, Katastrální pracoviště Rumburk pro obec Horní Podluží a **předání** uvedených

nemovitých věcí **k hospodaření** příspěvkové organizaci **Správa a údržba silnic Ústeckého kraje, příspěvková organizace**, se sídlem: Ruská 260, Dubí 3, PSČ: 417 03, IČ: 00080837.

B) ukládá

Ing. Ladislavu Drlému, členu Rady Ústeckého kraje, předložit darovací smlouvu, jejímž předmětem je přijetí daru (nabytí) nemovitých věcí uvedené v bodu A) tohoto usnesení, k podpisu Oldřichu Bubeníčkovi, hejtmanovi Ústeckého kraje.

Termín: 31. 3. 2017

37.

Usnesení č. 65/31Z/2016

Nakládání s majetkem

Zastupitelstvo Ústeckého kraje po projednání

A) rozhoduje

o budoucím přijetí daru (nabytí) nemovitých věcí do vlastnictví Ústeckého kraje od **města Rumburk**, se sídlem: tř. 9. května 1366/48, 408 01 Rumburk, IČ: 00261602, a to:

- pozemek: **část p. č. 2880** o výměře 12,06 m², druh pozemku: ostatní plocha
- pozemek: **část p. č. 2405** o výměře 4,76 m², druh pozemku: ostatní plocha (zatížený věcným břemenem dle aktuálního výpisu z katastru nemovitostí)

obec Rumburk, **k. ú. Rumburk** zapsaných na LV č. 2298 u Katastrálního úřadu pro Ústecký kraj, Katastrální pracoviště Rumburk pro město Rumburk.

B) ukládá

Ing. Ladislavu Drlému, členu Rady Ústeckého kraje, předložit smlouvu o budoucí darovací smlouvě, jejímž předmětem je budoucí přijetí daru (nabytí) uvedené v bodu A) tohoto usnesení, k podpisu Oldřichu Bubeníčkovi, hejtmanovi Ústeckého kraje.

Termín: 31. 3. 2017

38.

Usnesení č. 66/31Z/2016

Nakládání s majetkem

Zastupitelstvo Ústeckého kraje po projednání

A) rozhoduje

dle § 36 písm. a) zákona č. 129/2000 Sb., o krajích (krajské zřízení), ve znění pozdějších předpisů, **o bezúplatném převodu** (nabytí) nemovitých věcí do vlastnictví Ústeckého kraje od **České republiky, příslušnost hospodařit s majetkem státu vykonává Úřad pro zastupování státu ve věcech majetkových**, IČ: 69797111, se sídlem Rašínovo nábřeží 390/42, Praha 2, PSČ 128 00, a to:

- pozemek: **p.č. 3780/56** o výměře 259 m², (podíl $\frac{1}{8}$), druh pozemku: orná půda
obec Roudnice nad Labem, **k. ú. Roudnice nad Labem**, zapsaný na LV č. 8343 u Katastrálního úřadu pro Ústecký kraj, Katastrální pracoviště Litoměřice pro Ústecký kraj (podíl $\frac{1}{60}$), Město Roudnice nad Labem (podíl $\frac{206}{240}$) a ČR-Úřad pro zastupování státu ve věcech majetkových (podíl $\frac{1}{8}$),
- pozemek: **p.č. 3568/2** o výměře 1 m², (podíl $\frac{1}{2}$), druh pozemku: orná půda
obec Roudnice nad Labem, **k. ú. Roudnice nad Labem**, zapsaný na LV č. 8345 u Katastrálního úřadu pro Ústecký kraj, Katastrální pracoviště Litoměřice pro Ústecký kraj (podíl $\frac{1}{36}$), Město Roudnice nad Labem (podíl $\frac{68}{144}$) a ČR-Úřad pro zastupování státu ve věcech majetkových (podíl $\frac{1}{2}$),
- pozemek: **p.č. 4309/15** o výměře 34 m², (podíl $\frac{1}{8}$), druh pozemku: vodní plocha, způsob využití: koryto vodního toku přirozené nebo upravené

obec Roudnice nad Labem, **k. ú. Roudnice nad Labem**, zapsaný na LV č. 8158 u Katastrálního úřadu pro Ústecký kraj, Katastrální pracoviště Litoměřice pro Ústecký kraj (podíl $\frac{15}{24}$), Povodí Ohře, s.p. (podíl $\frac{1}{4}$) a ČR-Úřad pro zastupování státu ve věcech majetkových (podíl $\frac{1}{8}$)

- pozemek: **p.č. 3576** o výměře 1864 m², (podíl $\frac{1}{4}$), druh pozemku: orná půda
obec Roudnice nad Labem, **k. ú. Roudnice nad Labem**, zapsaný na LV č. 8159 u Katastrálního úřadu pro Ústecký kraj, Katastrální pracoviště Litoměřice pro Ústecký kraj (podíl $\frac{9}{12}$) a ČR-Úřad pro zastupování státu ve věcech majetkových (podíl $\frac{1}{4}$)

- pozemek: **p.č. 4309/90** o výměře 3 m², druh pozemku: vodní plocha, způsob využití: koryto vodního toku přirozené nebo upravené, (oddělen z p.č. 4309/64 o výměře 2357 m² dle geometrického plánu č. 2814-56/2011 ze dne 29.9.2011)

obec Roudnice nad Labem, **k. ú. Roudnice nad Labem**, zapsaný na LV č. 60000 u Katastrálního úřadu pro Ústecký kraj, Katastrální pracoviště Litoměřice pro ČR-Úřad pro zastupování státu ve věcech majetkových,

B) *souhlasí*

se zněním Smlouvy o bezúplatném převodu vlastnického práva k nemovité věci č. 3186/2016, doložky a prohlášení dle přílohy č. 19 tohoto usnesení, týkající se převodu nemovitých věcí z vlastnictví České republiky, příslušnost hospodařit s majetkem státu vykonává Úřad pro zastupování státu ve věcech majetkových, IČ: 69797111, se sídlem Rašínovo nábřeží 390/42, Praha 2, PSČ 128 00, a to:

- pozemek: **p.č. 3780/56** o výměře 259 m², (podíl $\frac{1}{8}$), druh pozemku: orná půda
obec Roudnice nad Labem, **k. ú. Roudnice nad Labem**, zapsaný na LV č. 8343 u Katastrálního úřadu pro Ústecký kraj, Katastrální pracoviště Litoměřice pro Ústecký kraj (podíl $\frac{1}{60}$), Město Roudnice nad Labem (podíl $\frac{206}{240}$) a ČR-Úřad pro zastupování státu ve věcech majetkových (podíl $\frac{1}{8}$),

- pozemek: **p.č. 3568/2** o výměře 1 m², (podíl $\frac{1}{2}$), druh pozemku: orná půda
obec Roudnice nad Labem, **k. ú. Roudnice nad Labem**, zapsaný na LV č. 8345 u Katastrálního úřadu pro Ústecký kraj, Katastrální pracoviště Litoměřice pro Ústecký kraj (podíl $\frac{1}{36}$), Město Roudnice nad Labem (podíl $\frac{68}{144}$) a ČR-Úřad pro zastupování státu ve věcech majetkových (podíl $\frac{1}{2}$),

- pozemek: **p.č. 4309/15** o výměře 34 m², (podíl $\frac{1}{8}$), druh pozemku: vodní plocha, způsob využití: koryto vodního toku přirozené nebo upravené

obec Roudnice nad Labem, **k. ú. Roudnice nad Labem**, zapsaný na LV č. 8158 u Katastrálního úřadu pro Ústecký kraj, Katastrální pracoviště Litoměřice pro Ústecký kraj (podíl $\frac{15}{24}$), Povodí Ohře, s.p. (podíl $\frac{1}{4}$) a ČR-Úřad pro zastupování státu ve věcech majetkových (podíl $\frac{1}{8}$)

- pozemek: **p.č. 3576** o výměře 1864 m², (podíl $\frac{1}{4}$), druh pozemku: orná půda
obec Roudnice nad Labem, **k. ú. Roudnice nad Labem**, zapsaný na LV č. 8159 u Katastrálního úřadu pro Ústecký kraj, Katastrální pracoviště Litoměřice pro Ústecký kraj (podíl $\frac{9}{12}$) a ČR-Úřad pro zastupování státu ve věcech majetkových (podíl $\frac{1}{4}$)

- pozemek: **p.č. 4309/90** o výměře 3 m², druh pozemku: vodní plocha, způsob využití: koryto vodního toku přirozené nebo upravené, (oddělen z p.č. 4309/64 o výměře 2357 m² dle geometrického plánu č. 2814-56/2011 ze dne 29.9.2011)

obec Roudnice nad Labem, **k. ú. Roudnice nad Labem**, zapsaný na LV č. 60000 u Katastrálního úřadu pro Ústecký kraj, Katastrální pracoviště Litoměřice pro ČR-Úřad pro zastupování státu ve věcech majetkových,

C) *ukládá*

Ing. Ladislavu Drlému, předložit Smlouvu o bezúplatném převodu, jejímž předmětem je bezúplatný převod nemovitých věcí uvedených v bodu A) tohoto usnesení, k podpisu Oldřichu Bubeníčkoví, hejtmanovi Ústeckého kraje.

Termín: 31. 3. 2017

39.

Usnesení č. 67/31Z/2016

Nakládání s majetkem

Zastupitelstvo Ústeckého kraje po projednání

A) rozhoduje

dle § 36 písm. a) zákona č. 129/2000 Sb., o krajích (krajské zřízení), ve znění pozdějších předpisů **o nákupu** (nabytí) nemovitých věcí do vlastnictví Ústeckého kraje od [redacted], a to:

- pozemek: **p.č. 1117/6** o výměře 30 m², druh pozemku: ostatní plocha, způsob využití: silnice,
- pozemek: **p.č. 1117/8** o výměře 669 m², druh pozemku: ostatní plocha, způsob využití: silnice,

obec Liběšice, **k.ú. Soběnice**, zapsaných na LV č. 90 u Katastrálního úřadu pro Ústecký kraj Katastrálního pracoviště Litoměřice, za kupní cenu **27.960,--Kč** (40,--Kč/m², viz důvodová zpráva) a **předání** uvedených nemovitých věcí **k hospodaření** příspěvkové organizaci **Správa a údržba silnic Ústeckého kraje, příspěvková organizace**, se sídlem organizace: Ruská 260, Dubí 3, PSC: 417 03, IČO: 00080837.

B) ukládá

Ing. Ladislavu Drlému, členu Rady Ústeckého kraje, aby předložil kupní smlouvu, jejímž předmětem je nákup (nabytí) nemovitých věcí schválený v bodu A) tohoto usnesení k podpisu Oldřichu Bubeníčkoví, hejtmanovi Ústeckého kraje.

Termín: 31. 12. 2016

40.

Usnesení č. 68/31Z/2016

Nakládání s majetkem

Zastupitelstvo Ústeckého kraje po projednání

A) rozhoduje

dle § 36 písm. a) zákona č. 129/2000 Sb., o krajích (krajské zřízení), ve znění pozdějších předpisů **o nákupu** (nabytí) nemovité věci do vlastnictví Ústeckého kraje od [redacted] a to:

- pozemek: **p.č. 13/4** o výměře 366 m², druh pozemku: ostatní plocha, způsob využití: silnice,

obec Postoloprty, **k.ú. Vrbka u Postoloprty**, zapsaný na LV č. 925 u Katastrálního úřadu pro Ústecký kraj Katastrálního pracoviště Louny, za kupní cenu **18.300,--Kč** (40,--Kč/m², viz důvodová zpráva) a **předání** uvedené nemovité věci **k hospodaření** příspěvkové organizaci **Správa a údržba silnic Ústeckého kraje, příspěvková organizace**, se sídlem organizace: Ruská 260, Dubí 3, PSC: 417 03, IČO: 00080837.

B) ukládá

Ing. Ladislavu Drlému, členu Rady Ústeckého kraje, aby předložil kupní smlouvu, jejímž předmětem je nákup (nabytí) nemovité věci schválený v bodu A) tohoto usnesení k podpisu Oldřichu Bubeníčkoví, hejtmanovi Ústeckého kraje.

Termín: 31. 12. 2016

41.

Usnesení č. 69/31Z/2016

Nakládání s majetkem

Zastupitelstvo Ústeckého kraje po projednání

A) rozhoduje

dle § 36 písm. a) zákona č. 129/2000 Sb., o krajích (krajské zřízení), ve znění pozdějších předpisů **o nákupu** (nabytí) nemovité věci do vlastnictví Ústeckého kraje od **obce Bynovec**, se sídlem Bynovec 29, PSČ 405 02, IČ: 00556009, to:

- pozemek: **p.č. 761** o výměře 234 m², druh pozemku: ostatní plocha, způsob využití: ostatní komunikace,

obec Bynovec, **k.ú. Bynovec**, zapsaný na LV č. 10001 u Katastrálního úřadu pro Ústecký kraj Katastrálního pracoviště Děčín, za kupní cenu **9.360,--Kč** (40,--Kč/m², viz důvodová zpráva) a **předání** uvedené nemovité věci **k hospodaření** příspěvkové organizaci **Správa a údržba silnic Ústeckého kraje, příspěvková organizace**, se sídlem organizace: Ruská 260, Dubí 3, PSČ: 417 03, IČO: 00080837.

B) ukládá

Ing. Ladislavu Drlému, členu Rady Ústeckého kraje, aby předložil kupní smlouvu, jejímž předmětem je nákup (nabytí) nemovité věci schválený v bodu A) tohoto usnesení k podpisu Oldřichu Bubeníčkovi, hejtmanovi Ústeckého kraje.

Termín: 31. 12. 2016

42.

Usnesení č. 70/31Z/2016

Nakládání s majetkem

Zastupitelstvo Ústeckého kraje po projednání

A) rozhoduje

dle § 36 písm. a) zákona č. 129/2000 Sb., o krajích (krajské zřízení), ve znění pozdějších předpisů **o nákupu** (nabytí) nemovitých věcí do vlastnictví Ústeckého kraje od [REDAKCE], a to:

- pozemek: **podíl 1/2 p.č. 1133/1** o výměře 26 m², druh pozemku: ostatní plocha, způsob využití: silnice,
- pozemek: **podíl 1/2 p.č. 1133/7** o výměře 78 m², druh pozemku: ostatní plocha, způsob využití: silnice,
- pozemek: **podíl 1/2 p.č. 1133/8** o výměře 129 m², druh pozemku: ostatní plocha, způsob využití: silnice,
- pozemek: **podíl 1/2 p.č. 1133/14** o výměře 479 m², druh pozemku: ostatní plocha, způsob využití: silnice,
- pozemek: **podíl 1/2 p.č. 1133/15** o výměře 822 m², druh pozemku: ostatní plocha, způsob využití: silnice,
- pozemek: **podíl 1/2 p.č. 1133/21** o výměře 30 m², druh pozemku: ostatní plocha, způsob využití: silnice,

obec Velemín, **k.ú. Bílý Újezd**, zapsaných na LV č. 420 u Katastrálního úřadu pro Ústecký kraj Katastrálního pracoviště Litoměřice, za kupní cenu **31.280,--Kč** (40,--Kč/m², viz důvodová zpráva) a **předání** uvedených nemovitých věcí **k hospodaření** příspěvkové organizaci **Správa a údržba silnic Ústeckého kraje, příspěvková organizace**, se sídlem organizace: Ruská 260, Dubí 3, PSČ: 417 03, IČO: 00080837.

B) ukládá

Ing. Ladislavu Drlému, členu Rady Ústeckého kraje, aby předložil kupní smlouvu, jejímž předmětem je nákup (nabytí) nemovitých věcí schválený v bodu A) tohoto usnesení k podpisu Oldřichu Bubeníčkoví, hejtmanovi Ústeckého kraje.

Termín: 31. 12. 2016

43.

Usnesení č. 71/31Z/2016

Nakládání s majetkem

Zastupitelstvo Ústeckého kraje po projednání

A) rozhoduje

dle § 36 písm. a) zákona č. 129/2000 Sb., o krajích (krajské zřízení), ve znění pozdějších předpisů **o nákupu** (nabytí) nemovitých věcí do vlastnictví Ústeckého kraje od spoluvlastníků [redacted]

[redacted] (podíl $\frac{1}{24}$) a [redacted] (podíl $\frac{10}{24}$) a to:

- pozemek: **podíl $\frac{11}{24}$ p.č. 1133/1** o výměře 26 m², druh pozemku: ostatní plocha, způsob využití: silnice,
- pozemek: **podíl $\frac{11}{24}$ p.č. 1133/7** o výměře 78 m², druh pozemku: ostatní plocha, způsob využití: silnice,
- pozemek: **podíl $\frac{11}{24}$ p.č. 1133/8** o výměře 129 m², druh pozemku: ostatní plocha, způsob využití: silnice,
- pozemek: **podíl $\frac{11}{24}$ p.č. 1133/14** o výměře 479 m², druh pozemku: ostatní plocha, způsob využití: silnice,
- pozemek: **podíl $\frac{11}{24}$ p.č. 1133/15** o výměře 822 m², druh pozemku: ostatní plocha, způsob využití: silnice,
- pozemek: **podíl $\frac{11}{24}$ p.č. 1133/21** o výměře 30 m², druh pozemku: ostatní plocha, způsob využití: silnice,

obec Velemín, k.ú. **Bílý Újezd**, zapsaných na LV č. 420 u Katastrálního úřadu pro Ústecký kraj Katastrálního pracoviště Litoměřice, za kupní cenu **28.674,--Kč** (40,--Kč/m², viz důvodová zpráva) a **předání** uvedených nemovitých věcí **k hospodaření** příspěvkové organizaci **Správa a údržba silnic Ústeckého kraje, příspěvková organizace**, se sídlem organizace: Ruská 260, Dubí 3, PSČ: 417 03, IČO: 00080837.

B) ukládá

Ing. Ladislavu Drlému, členu Rady Ústeckého kraje, aby předložil kupní smlouvu, jejímž předmětem je nákup (nabytí) nemovitých věcí schválený v bodu A) tohoto usnesení k podpisu Oldřichu Bubeníčkoví, hejtmanovi Ústeckého kraje.

Termín: 31. 12. 2016

44.

Usnesení č. 72/31Z/2016

Nakládání s majetkem

Zastupitelstvo Ústeckého kraje po projednání

A) rozhoduje

dle § 36 písm. a) zákona č. 129/2000 Sb., o krajích (krajské zřízení), ve znění pozdějších předpisů **o nákupu** (nabytí) nemovitých věcí do vlastnictví Ústeckého kraje od spoluvlastníků [redacted], (podíl $\frac{5}{12}$), [redacted] (podíl $\frac{2}{12}$) a

- [redacted] (podíl $\frac{5}{12}$) a to:
- pozemek: **p.č. 675/3** o výměře 2781 m², druh pozemku: ostatní plocha, způsob využití: silnice,

obec Vrskmaň, k.ú. **Kyjice**, zapsaný na LV č. 6 u Katastrálního úřadu pro Ústecký kraj Katastrálního pracoviště Chomutov, za kupní cenu **111.240,--Kč** (40,--Kč/m², viz důvodová zpráva) a **předání** uvedené nemovité věci **k hospodaření příspěvkové organizaci Správa a údržba silnic Ústeckého kraje, příspěvková organizace**, se sídlem organizace: Ruská 260, Dubí 3, PSČ: 417 03, IČO: 00080837.

B) ukládá

Ing. Ladislavu Drlému, členu Rady Ústeckého kraje, aby předložil kupní smlouvu, jejímž předmětem je nákup (nabytí) nemovité věci schválený v bodu A) tohoto usnesení k podpisu Oldřichu Bubeníčkovi, hejtmánovi Ústeckého kraje.

Termín: 31. 12. 2016

45.

Usnesení č. 73/31Z/2016

Nakládání s majetkem

Zastupitelstvo Ústeckého kraje po projednání

A) rozhoduje

dle § 36 písm. a) zákona č. 129/2000 Sb., o krajích (krajské zřízení), ve znění pozdějších předpisů **o nákupu** (nabytí) nemovité věci do vlastnictví Ústeckého kraje od [REDAKCE], a to:

- pozemek: **p.č. 224** o výměře 299 m², druh pozemku: trvalý travní porost, obec Brodec, k.ú. **Brodec**, zapsaný na LV č. 256 u Katastrálního úřadu pro Ústecký kraj Katastrálního pracoviště Louny, za kupní cenu **12.500,--Kč** (41,80Kč/m², dle ZP č. 4976-76/2016 ze dne 29. 6. 2016) a **předání** uvedené nemovité věci **k hospodaření příspěvkové organizaci Správa a údržba silnic Ústeckého kraje, příspěvková organizace**, se sídlem organizace: Ruská 260, Dubí 3, PSČ: 417 03, IČO: 00080837.

B) ukládá

Ing. Ladislavu Drlému, členu Rady Ústeckého kraje, aby předložil kupní smlouvu, jejímž předmětem je nákup (nabytí) nemovité věci schválený v bodu A) tohoto usnesení k podpisu Oldřichu Bubeníčkovi, hejtmánovi Ústeckého kraje.

Termín: 30. 4. 2017

46.

Usnesení č. 74/31Z/2016

Nakládání s majetkem

Zastupitelstvo Ústeckého kraje po projednání

A) rozhoduje

dle § 36 písm. a) zákona č. 129/2000 Sb., o krajích (krajské zřízení), ve znění pozdějších předpisů **o nákupu** (nabytí) nemovité věci do vlastnictví Ústeckého kraje od [REDAKCE], a to:

- pozemek: **p.č. 358/2** o výměře 106 m², druh pozemku: ostatní plocha, způsob využití: ostatní komunikace (vzniklý z částí pozemků: st.p.č. 79 díl „a“ o výměře 26 m², p.č. 358 díl „c“ o výměře 58 m², p.č. 348 díl „b“ o výměře 17 m² a p.č. 1675/5 díl „d“ o výměře 5 m² geometrickým plánem č. 460-019/2016 ze dne 9. 3. 2016),

obec Huntířov, k.ú. **Huntířov u Děčína**, zapsaný na LV č. 608 u Katastrálního úřadu pro Ústecký kraj Katastrálního pracoviště Děčín, za kupní cenu **4.240,--Kč** (40,--Kč/m², viz důvodová zpráva) a **předání** uvedené nemovité věci **k hospodaření příspěvkové organizaci Správa a údržba silnic Ústeckého kraje, příspěvková organizace**, se sídlem organizace: Ruská 260, Dubí 3, PSČ: 417 03, IČO: 00080837.

B) ukládá

Ing. Ladislavu Drlému, členu Rady Ústeckého kraje, aby předložil kupní smlouvu, jejímž předmětem je nákup (nabytí) nemovité věci schválený v bodu A) tohoto usnesení k podpisu Oldřichu Bubeníčkov, hejtmanovi Ústeckého kraje.

Termín: 31. 1. 2017

47.

Usnesení č. 75/31Z/2016

Nakládání s majetkem

Zastupitelstvo Ústeckého kraje po projednání

A) rozhoduje

dle § 36 písm. a) zákona č. 129/2000 Sb., o krajích (krajské zřízení), ve znění pozdějších předpisů **o nákupu** (nabytí) nemovité věci do vlastnictví Ústeckého kraje od spoluvlastníků

_____ (podíl $\frac{1}{2}$) a _____
_____ (podíl $\frac{1}{2}$) a to:

- pozemek: **p.č. 1273/41** o výměře 10 m², druh pozemku: ostatní plocha, způsob využití: silnice (oddělen z pozemku č. 1273/18 o výměře 241 m² geometrickým plánem č. 480-15/2016 ze dne 26. 3. 2016),

obec Dobrná, **k.ú. Dobrná**, zapsaný na LV č. 115 u Katastrálního úřadu pro Ústecký kraj Katastrálního pracoviště Děčín, za kupní cenu **1.000,--Kč** (40,--Kč/m² plus 600,--Kč administrativní náklady spojené převodem pozemku, viz důvodová zpráva) a **předání** uvedené nemovité věci **k hospodaření** příspěvkové organizaci **Správa a údržba silnic Ústeckého kraje, příspěvková organizace**, se sídlem organizace: Ruská 260, Dubí 3, PSČ: 417 03, IČO: 00080837.

B) ukládá

Ing. Ladislavu Drlému, členu Rady Ústeckého kraje, aby předložil kupní smlouvu, jejímž předmětem je nákup (nabytí) nemovité věci schválený v bodu A) tohoto usnesení k podpisu Oldřichu Bubeníčkov, hejtmanovi Ústeckého kraje.

Termín: 31. 12. 2016

48.

Usnesení č. 76/31Z/2016

Nakládání s majetkem

Zastupitelstvo Ústeckého kraje po projednání

A) rozhoduje

dle § 36 písm. a) zákona č. 129/2000 Sb., o krajích (krajské zřízení), ve znění pozdějších předpisů **o nákupu** (nabytí) nemovité věci do vlastnictví Ústeckého kraje od **obce Dobrná**, se sídlem Dobrná 26, PSČ 407 41, IČ: 00555975, to:

- pozemek: **p.č. 1273/40** o výměře 6 m², druh pozemku: ostatní plocha, způsob využití: ostatní komunikace (oddělen z pozemku č. 1273/26 o výměře 25 m² geometrickým plánem č. 480-15/2016 ze dne 26. 3. 2016),

obec Dobrná, **k.ú. Dobrná**, zapsaný na LV č. 10001 u Katastrálního úřadu pro Ústecký kraj Katastrálního pracoviště Děčín, za kupní cenu **240,--Kč** (40,--Kč/m², viz důvodová zpráva) a **předání** uvedené nemovité věci **k hospodaření** příspěvkové organizaci **Správa a údržba silnic Ústeckého kraje, příspěvková organizace**, se sídlem organizace: Ruská 260, Dubí 3, PSČ: 417 03, IČO: 00080837.

B) ukládá

Ing. Ladislavu Drlému, členu Rady Ústeckého kraje, aby předložil kupní smlouvu, jejímž předmětem je nákup (nabytí) nemovité věci schválený v bodu A) tohoto usnesení k podpisu Oldřichu Bubeníčkov, hejtmanovi Ústeckého kraje.

Termín: 31. 1. 2017

49.

Usnesení č. 77/31Z/2016

Nakládání s majetkem

Zastupitelstvo Ústeckého kraje po projednání

A) rozhoduje

dle § 36 písm. a) zákona č. 129/2000 Sb., o krajích (krajské zřízení), ve znění pozdějších předpisů **o nákupu** (nabytí) nemovité věci do vlastnictví Ústeckého kraje od [REDACTED]

[REDACTED] a to:

- pozemek: **p.č. 3155/12** o výměře 2 m², druh pozemku: ostatní plocha, způsob využití: ostatní komunikace (oddělený z pozemku č. 3155/7 o výměře 175 m² geometrickým plánem č. 1436-161/2014 ze dne 30. 10. 2014),

obec Horní Jiřetín, **k.ú. Horní Jiřetín**, zapsaný na LV č. 142 u Katastrálního úřadu pro Ústecký kraj Katastrálního pracoviště Most, za kupní cenu **520,--Kč** (40,--Kč/m² plus 440,--Kč administrativní náklady spojené převodem pozemku, viz důvodová zpráva) a **předání** uvedené nemovité věci **k hospodaření** příspěvkové organizaci **Správa a údržba silnic Ústeckého kraje, příspěvková organizace**, se sídlem organizace: Ruská 260, Dubí 3, PSČ: 417 03, IČO: 00080837.

B) ukládá

Ing. Ladislavu Drlému, členu Rady Ústeckého kraje, aby předložil kupní smlouvu, jejímž předmětem je nákup (nabytí) nemovité věci schválený v bodu A) tohoto usnesení k podpisu Oldřichu Bubeníčkoví, hejtmanovi Ústeckého kraje.

Termín: 31. 3. 2017

50.

Usnesení č. 78/31Z/2016

Nakládání s majetkem

Zastupitelstvo Ústeckého kraje po projednání

A) rozhoduje

dle § 36 písm. a) zákona č. 129/2000 Sb., o krajích (krajské zřízení), ve znění pozdějších předpisů **o nákupu** (nabytí) nemovité věci do vlastnictví Ústeckého kraje od **I.H.FARM s.r.o.**, se sídlem Opletalova 1323/15, Praha 1, PSČ 110 00, IČ: 24761061, a to:

- pozemek: **p.č. 5097/2** o výměře 33 m², druh pozemku: ostatní plocha, způsob využití: silnice (oddělený z pozemku č. 5097 o výměře 3867 m² geometrickým plánem č. 1432-144/2014 ze dne 10. 10. 2014),

obec Horní Jiřetín, **k.ú. Horní Jiřetín**, zapsaný na LV č. 1264 u Katastrálního úřadu pro Ústecký kraj Katastrálního pracoviště Most, za kupní cenu **1.320,--Kč** (40,--Kč/m², viz důvodová zpráva) a **předání** uvedené nemovité věci **k hospodaření** příspěvkové organizaci **Správa a údržba silnic Ústeckého kraje, příspěvková organizace**, se sídlem organizace: Ruská 260, Dubí 3, PSČ: 417 03, IČO: 00080837.

B) ukládá

Ing. Ladislavu Drlému, členu Rady Ústeckého kraje, aby předložil kupní smlouvu, jejímž předmětem je nákup (nabytí) nemovité věci schválený v bodu A) tohoto usnesení k podpisu Oldřichu Bubeníčkoví, hejtmanovi Ústeckého kraje.

Termín: 31. 3. 2017

51.

Usnesení č. 79/31Z/2016

Nakládání s majetkem

Zastupitelstvo Ústeckého kraje po projednání

A) rozhoduje

dle § 36 písm. a) zákona č. 129/2000 Sb., o krajích (krajské zřízení), ve znění pozdějších předpisů **o nákupu** (nabytí) nemovitých věcí do vlastnictví Ústeckého kraje od [REDAKCE]

[REDAKCE] a to:

- pozemek: **p.č. 1437/45** o výměře 333 m², druh pozemku: ostatní plocha, způsob využití: silnice,
- pozemek: **p.č. 1437/45** o výměře 333 m², druh pozemku: ostatní plocha, způsob využití: silnice,

obec Budyně nad Ohří, **k.ú. Budyně nad Ohří**, zapsaných na LV č. 209 u Katastrálního úřadu pro Ústecký kraj Katastrálního pracoviště Litoměřice, za kupní cenu **27.950,-Kč** (50,- Kč/m², viz důvodová zpráva) a **předání** uvedených nemovitých věcí **k hospodaření** příspěvkové organizaci **Správa a údržba silnic Ústeckého kraje, příspěvková organizace**, se sídlem organizace: Ruská 260, Dubí 3, PSČ: 417 03, IČO: 00080837, s tím, že poplatníkem daně z nabytí nemovitých věcí bude Ústecký kraj.

B) ukládá

Ing. Ladislavu Drlému, členu Rady Ústeckého kraje, aby předložil kupní smlouvu, jejímž předmětem je nákup (nabytí) nemovitých věcí schválený v bodu A) tohoto usnesení k podpisu Oldřichu Bubeníčkoví, hejtmanovi Ústeckého kraje.

Termín: 31. 12. 2016

52.

Usnesení č. 80/31Z/2016

Nakládání s majetkem

Zastupitelstvo Ústeckého kraje po projednání

A) rozhoduje

dle § 36 písm. a) zákona č. 129/2000 Sb., o krajích (krajské zřízení), ve znění pozdějších předpisů, **o nákupu** (nabytí) nemovité věci do vlastnictví Ústeckého kraje od [REDAKCE], a to:

- pozemek: **p. č. 1864/3 díl „a“** o výměře 406 m², druh pozemku: ostatní plocha, způsob využití: silnice (oddělen z pozemku p. č. 1864/3 o výměře 23801 m² dle geometrického plánu pro změnu hranice pozemku č. 1067-78/2013 ze dne 27. 5. 2013)

obec Mikulášovice, **k. ú. Mikulášovice**, zapsané na LV č. 806 u Katastrálního úřadu pro Ústecký kraj, Katastrální pracoviště Rumburk pro [REDAKCE] **za celkovou kupní cenu 16.240,- Kč** (40,- Kč/m² – viz důvodová zpráva) a **předání** uvedené nemovité věci **k hospodaření** příspěvkové organizaci **Správa a údržba silnic Ústeckého kraje, příspěvková organizace**, se sídlem: Ruská 260, Dubí 3, PSČ: 417 03, IČ: 00080837.

B) ukládá

Ing. Ladislavu Drlému, členu Rady Ústeckého kraje, předložit kupní smlouvu, jejímž předmětem je nákup (nabytí) nemovité věci uvedený v bodu A) tohoto usnesení, k podpisu Oldřichu Bubeníčkoví, hejtmanovi Ústeckého kraje.

Termín: 31. 1. 2017

53.

Usnesení č. 81/31Z/2016

Nakládání s majetkem

Zastupitelstvo Ústeckého kraje po projednání

A) *rozhoduje*

dle § 36 písm. a) zákona č. 129/2000 Sb., o krajích (krajské zřízení), ve znění pozdějších předpisů, **o nákupu** (nabytí) nemovitých věcí do vlastnictví Ústeckého kraje od [REDAKCE], a to:

- pozemek: **p. č. 688/2** o výměře 39 m², druh pozemku: ostatní plocha, způsob využití: silnice
 - pozemek: **p. č. 3124** o výměře 5 m², druh pozemku: ostatní plocha, způsob využití: silnice
- obec Šluknov, **k. ú. Království**, zapsaných na LV č. 140 u Katastrálního úřadu pro Ústecký kraj, Katastrální pracoviště Rumburk pro [REDAKCE] **za celkovou kupní cenu 1.760,- Kč** (40,- Kč/m² – viz důvodová zpráva) a **předání** uvedených nemovitých věcí **k hospodaření příspěvkové organizaci Správa a údržba silnic Ústeckého kraje, příspěvková organizace**, se sídlem: Ruská 260, Dubí 3, PSČ: 417 03, IČ: 00080837.

B) *ukládá*

Ing. Ladislavu Drlému, členu Rady Ústeckého kraje, předložit kupní smlouvu, jejímž předmětem je nákup (nabytí) nemovitých věcí uvedený v bodu A) tohoto usnesení, k podpisu Oldřichu Bubeníčkoví, hejtmanovi Ústeckého kraje.

Termín: 31. 3. 2017

54.

Usnesení č. 82/31Z/2016

Nakládání s majetkem

Zastupitelstvo Ústeckého kraje po projednání

A) *rozhoduje*

dle § 36 písm. a) zákona č. 129/2000 Sb., o krajích (krajské zřízení), ve znění pozdějších předpisů **o nákupu** (nabytí) nemovitých věcí do vlastnictví Ústeckého kraje od **obce Velemín**, se sídlem Velemín č.p. 96, PSČ 411 31, Velemín, IČ: 00264601, to:

- pozemek: **p.č. 1133/10** o výměře 167 m², druh pozemku: ostatní plocha, způsob využití: silnice
- pozemek: **p.č. 1133/11** o výměře 14 m², druh pozemku: ostatní plocha, způsob využití: silnice,
- pozemek: **p.č. 1133/12** o výměře 97 m², druh pozemku: ostatní plocha, způsob využití: silnice,
- pozemek: **p.č. 1133/19** o výměře 94 m², druh pozemku: ostatní plocha, způsob využití: silnice,
- pozemek: **p.č. 1135/3** o výměře 29 m², druh pozemku: ostatní plocha, způsob využití: silnice,
- pozemek: **p.č. 1139/2** o výměře 201 m², druh pozemku: ostatní plocha, způsob využití: silnice,

obec Velemín, **k.ú. Bílý Újezd**, zapsaných na LV č. 1 u Katastrálního úřadu pro Ústecký kraj Katastrálního pracoviště Litoměřice, za kupní cenu **24.080,- Kč** (40,- Kč/m², viz důvodová zpráva) a **předání** uvedených nemovitých věcí **k hospodaření příspěvkové organizaci Správa a údržba silnic Ústeckého kraje, příspěvková organizace**, se sídlem organizace: Ruská 260, Dubí 3, PSČ: 417 03, IČO: 00080837.

B) *ukládá*

Ing. Ladislavu Drlému, členu Rady Ústeckého kraje, aby předložil kupní smlouvu, jejímž předmětem je nákup (nabytí) nemovitých věcí uvedený v bodu A) tohoto usnesení k podpisu Oldřichu Bubeníčkoví, hejtmanovi Ústeckého kraje.

Termín: 31. 3. 2017

55.

Usnesení č. 83/31Z/2016

Nakládání s majetkem

Zastupitelstvo Ústeckého kraje po projednání

A) rozhoduje

dle § 36 písm. a) zákona č. 129/2000 Sb., o krajích (krajské zřízení), ve znění pozdějších předpisů, **o nákupu** (nabytí) nemovité věci do vlastnictví Ústeckého kraje od **Statutárního města Chomutov**, se sídlem Zborovská 4602, PSČ: 430 01 Chomutov, IČO: 00261891, a to:

- pozemek: **p. č. 5521** o výměře 11539 m², druh pozemku: ostatní plocha, způsob využití: silnice,

obec Chomutov, **k. ú. Chomutov I**, zapsané na LV č. 1 u Katastrálního úřadu pro Ústecký kraj, Katastrální pracoviště Chomutov **za kupní cenu 461.560,- Kč** (40,-Kč/m², viz důvodová zpráva) a **předání** uvedené nemovité věci **k hospodaření** příspěvkové organizaci **Správa a údržba silnic Ústeckého kraje, příspěvková organizace**, se sídlem organizace: Ruská 260, Dubí 3, PSČ: 417 03, IČ: 00080837.

B) ukládá

Ing. Ladislavu Drlému, členu Rady Ústeckého kraje, předložit Kupní smlouvu, jejímž předmětem je nákup (nabytí) nemovité věci uvedený v bodu A) tohoto usnesení, k podpisu Oldřichu Bubeníčkoví, hejtmánovi Ústeckého kraje.

Termín: 31. 3. 2017

56.

Usnesení č. 84/31Z/2016

Nakládání s majetkem

Zastupitelstvo Ústeckého kraje po projednání

A) rozhoduje

dle § 36 písm. a) zákona č. 129/2000 Sb., o krajích (krajské zřízení), ve znění pozdějších předpisů, **o nákupu** (nabytí) nemovitých věcí do vlastnictví Ústeckého kraje od společnosti **České štěrkopísky spol. s r.o.**, se sídlem Cukrovarská 34/41, Čakovice, PSČ 196 00 Praha 9, IČO: 27584534, a to:

- pozemek: **p. č. 506/3** o výměře 473 m², druh pozemku: ostatní plocha, způsob využití: ostatní komunikace (pozemek je zatížen věcným břemenem dle aktuálního výpisu z katastru nemovitostí),
- pozemek: **p. č. 425/1** o výměře 424 m², druh pozemku: ostatní plocha, způsob využití: ostatní komunikace (oddělen z pozemku p. č. 425 o výměře 1241 m² geometrickým plánem č. 377-332/2015 ze dne 9. 10. 2016, který je zatížen věcným břemenem dle aktuálního výpisu z katastru nemovitostí),
- pozemek: **p. č. 425/3** o výměře 160 m², druh pozemku: ostatní plocha, způsob využití: ostatní komunikace (oddělen z pozemku p. č. 425 o výměře 1241 m² geometrickým plánem č. 377-332/2015 ze dne 9. 10. 2016, který je zatížen věcným břemenem dle aktuálního výpisu z katastru nemovitostí),
- pozemek: **p. č. 425/4** o výměře 537 m², druh pozemku: ostatní plocha, způsob využití: ostatní komunikace (oddělen z pozemku p. č. 425 o výměře 1241 m² geometrickým plánem č. 377-332/2015 ze dne 9. 10. 2016, který je zatížen věcným břemenem dle aktuálního výpisu z katastru nemovitostí),

obec Straškov-Vodochody, **k. ú. Straškov**, zapsané na LV č. 337 u Katastrálního úřadu pro Ústecký kraj, Katastrální pracoviště Litoměřice **za kupní cenu 159.400,- Kč** (100,-Kč/m², viz důvodová zpráva) a **předání** uvedených nemovitých věcí **k hospodaření** příspěvkové

organizaci **Správa a údržba silnic Ústeckého kraje, příspěvková organizace**, se sídlem organizace: Ruská 260, Dubí 3, PSČ: 417 03, IČ: 00080837.

B) ukládá

Ing. Ladislavu Drlému, členu Rady Ústeckého kraje, aby předložil Kupní smlouvu, jejímž předmětem je nákup (nabytí) nemovitých věcí uvedený v bodu A) tohoto usnesení, k podpisu Oldřichu Bubeníčkoví, hejtmanovi Ústeckého kraje.

Termín: 30. 6. 2017

57.

Usnesení č. 85/31Z/2016

Nakládání s majetkem

Zastupitelstvo Ústeckého kraje po projednání

A) rozhoduje

dle § 36 písm. a) zákona č. 129/2000 Sb., o krajích (krajské zřízení), ve znění pozdějších předpisů, **o nákupu** (nabytí) nemovité věci do vlastnictví Ústeckého kraje od **obce Křesín**, se sídlem Křesín 77, PSČ 410 02 Křesín, IČO: 00263842, a to:

- pozemek: **p. č. 1478/10** o výměře 94 m², druh pozemku: ostatní plocha, způsob využití: silnice (oddělený z pozemku p. č. 1478/2 o výměře 2906 m² geometrickým plánem č. 301-9/2016 ze dne 29. 2. 2016)

obec Křesín, **k. ú. Křesín**, zapsané na LV č. 1 u Katastrálního úřadu pro Ústecký kraj, Katastrální pracoviště Litoměřice **za kupní cenu 4.700,- Kč** (50,-Kč/m², viz důvodová zpráva) a **předání** uvedené nemovité věci **k hospodaření** příspěvkové organizaci **Správa a údržba silnic Ústeckého kraje, příspěvková organizace**, se sídlem organizace: Ruská 260, Dubí 3, PSČ: 417 03, IČ: 00080837.

B) ukládá

Ing. Ladislavu Drlému, členu Rady Ústeckého kraje, aby předložil Kupní smlouvu, jejímž předmětem je nákup (nabytí) nemovité věci uvedený v bodu A) tohoto usnesení, k podpisu Oldřichu Bubeníčkoví, hejtmanovi Ústeckého kraje.

Termín: 31. 3. 2017

58.

Usnesení č. 86/31Z/2016

Nakládání s majetkem

Zastupitelstvo Ústeckého kraje po projednání

A) rozhoduje

dle § 36 písm. a) zákona č. 129/2000 Sb., o krajích (krajské zřízení), ve znění pozdějších předpisů, **o nákupu** (nabytí) nemovitých věcí do vlastnictví Ústeckého kraje od **ČR-Státní pozemkový úřad**, se sídlem Praha 3, Husinecká 1024/11a, PSČ: 130 00, IČ: 01312774, a to:

- pozemek: **p.č. 814/18** (podíl ½) o výměře 249 m², druh pozemku: trvalý travní porost
- pozemek: **p.č. 814/19** (podíl ½) o výměře 107 m², druh pozemku: trvalý travní porost

obec Děčín, **k. ú. Křešice u Děčína**, zapsaných na LV č. 1058 u Katastrálního úřadu pro Ústecký kraj, Katastrální pracoviště Děčín pro **ČR-Státní pozemkový úřad** (podíl ½) a Ústecký kraj (podíl ½) **za celkovou kupní cenu 8.718,- Kč** (40,- Kč/m² dle ZP plus ostatní náklady ve výši 1.598 Kč - viz důvodová zpráva) s podmínkou úhrady kupní ceny v plné výši před podpisem kupní smlouvy a s podmínkou, že kupující/nabyvatel bude poplatníkem daně z nabytí nemovitých věcí.

B) ukládá

Ing. Ladislavu Drlému, členu Rady Ústeckého kraje, předložit kupní smlouvu, jejímž předmětem je nákup (nabytí) nemovitých věcí uvedený v bodu A) tohoto usnesení, k podpisu Oldřichu Bubeníčkovi, hejtmanovi Ústeckého kraje.

Termín: 31. 1. 2017

59.

Usnesení č. 87/31Z/2016

Nakládání s majetkem

Zastupitelstvo Ústeckého kraje po projednání

A) rozhoduje

dle § 36 písm. a) zákona č. 129/2000 Sb., o krajích (krajské zřízení), ve znění pozdějších předpisů, o **nákupu** (nabytí) nemovitých věcí do vlastnictví Ústeckého kraje od **města Žatec**, se sídlem náměstí Svobody 1, 438 24 Žatec, a to:

- pozemek: **st.p.č. 1414** o výměře 514 m², druh pozemku: zastavěná plocha a nádvoří, způsob ochrany: pam. zóna – budova, objekt v památkové zóně, památkově chráněné území (zatížen věcným břemenem dle aktuálního výpisu z katastru nemovitostí), součástí je stavba: **Žatec, č.p. 1232, jiná stavba**, stavba stojí na pozemku p.č.: st. 1414,

obec Žatec, **k. ú. Žatec**, zapsaných ke dni 17.8.2016 na LV č. 349 u Katastrálního úřadu pro Ústecký kraj, Katastrální pracoviště Žatec pro CHMELARSTVÍ, družstvo Žatec **za celkovou kupní cenu 2.400.000,- Kč** (cena sjednána dohodou) s tím, že Ústecký kraj uhradí 4% daň z nabytí nemovitých věcí a **předání** uvedených nemovitých věcí **k hospodaření** příspěvkové organizaci **Galerie výtvarného umění v Mostě, příspěvková organizace**, se sídlem: Kostelní 289, 434 01 Most, IČ 00361160.

B) ukládá

Ing. Ladislavu Drlému, členu Rady Ústeckého kraje, předložit kupní smlouvu, jejímž předmětem je nákup (nabytí) nemovitých věcí uvedených v bodu A) 1. tohoto usnesení, k podpisu Oldřichu Bubeníčkovi, hejtmanovi Ústeckého kraje.

Termín: 31. 12. 2016

60.

Usnesení č. 88/31Z/2016

Nakládání s majetkem

Zastupitelstvo Ústeckého kraje po projednání

A) rozhoduje

o změně smluvního ujednání ve Smlouvě o budoucí darovací smlouvě č. 1055/2006 uzavřené dne 2.11.2006 mezi Ústeckým krajem a **statutárním městem Most**, se sídlem: Radniční 1, 434 69 Most, IČ: 00266094:

c. vypouští se čl. II odst. II.1. „Uzavření shora uvedené darovací smlouvy bude podmíněno kolaudací nové tělocvičny, jejíž stavbu na vlastní náklady vybuduje budoucí obdarovaný, s tím, že zajistí údržbu a úklid přilehlých travnatých ploch.“

d. v ostatním zůstává smlouva nezměněna.

B) ukládá

Ing. Ladislavu Drlému, členu Rady Ústeckého kraje, předložit dodatek č. 1 k této smlouvě o budoucí darovací smlouvě, jehož předmětem je změna uvedená v bodu A) tohoto usnesení k podpisu Oldřichu Bubeníčkovi, hejtmanovi Ústeckého kraje.

Termín: 31. 12. 2016

61.

Usnesení č. 89/31Z/2016

Nakládání s majetkem

Zastupitelstvo Ústeckého kraje po projednání

A) *souhlasí*

s pozemkovou úpravou v k. ú. Dolní Chřibská týkající se pozemků ve vlastnictví Ústeckého kraje, a to:

- pozemek: **p. č. 793/7** o výměře 6070 m², druh pozemku: ostatní plocha, způsob využití: silnice
- pozemek: **p. č. 886** o výměře 10706 m², druh pozemku: ostatní plocha, způsob využití: silnice

obec Chřibská, **k. ú. Dolní Chřibská**, zapsaných na LV č. 247 u Katastrálního úřadu pro Ústecký kraj, Katastrální pracoviště Rumburk pro Ústecký kraj, právo hospodařit má příspěvková organizace Správa a údržba silnic Ústeckého kraje, příspěvková organizace, se sídlem: Ruská 260, Dubí 3, PSČ: 417 03, IČ: 00080837.

B) *bere na vědomí*

stav pozemků po pozemkové úpravě v k. ú. Dolní Chřibská, a to:

- pozemek: **p. č. 2699** o výměře 9520 m², druh pozemku: ostatní plocha, způsob využití: silnice
- pozemek: **p. č. 2918** o výměře 1174 m², druh pozemku: ostatní plocha, způsob využití: silnice
- pozemek: **p. č. 2951** o výměře 6382 m², druh pozemku: ostatní plocha, způsob využití: silnice
- pozemek: **p. č. 3004** o výměře 330 m², druh pozemku: ostatní plocha, způsob využití: silnice

obec Chřibská, **k. ú. Dolní Chřibská**, zapsaných na LV č. 247 u Katastrálního úřadu pro Ústecký kraj, Katastrální pracoviště Rumburk pro Ústecký kraj, právo hospodařit má příspěvková organizace Správa a údržba silnic Ústeckého kraje, příspěvková organizace, se sídlem: Ruská 260, Dubí 3, PSČ: 417 03, IČ: 00080837

s tím, že pozemkovou úpravou byla **navýšena výměra z 16776 m² na 17406 m²**.

62.

Usnesení č. 90/31Z/2016

Nakládání s majetkem

Zastupitelstvo Ústeckého kraje po projednání

bere na vědomí

informaci o výsledku veřejné soutěže o nejvhodnější nabídku na prodej bývalého objektu Domova pro osoby se zdravotním postižením Hlíňany v k.ú. Řehlovice. Soutěž byla vyhlášena dne 6. 5. 2016, posledním dnem pro podání nabídek byl 18. 7. 2016. Do soutěže žádný navrhovatel nabídku nepodal.

63.

Usnesení č. 91/31Z/2016

Nakládání s majetkem

Zastupitelstvo Ústeckého kraje po projednání

A) *rozhoduje*

dle § 36 písm. a) zákona č. 129/2000 Sb., o krajích (krajské zřízení), ve znění pozdějších předpisů **o uzavření Dodatku č. 1** ke Smlouvě o bezúplatném převodu nemovitostí

s omezujícími podmínkami č. 75/2011 ze dne 18.10.2011 s Českou republikou, příslušnost hospodařit s majetkem státu vykonává Úřad pro zastupování státu ve věcech majetkových, IČ: 69797111, se sídlem Rašínovo nábřeží 390/42, Praha 2, PSČ 128 00, dle přílohy č. 20 tohoto usnesení z důvodu změny využití nabytých nemovitých věcí, a to:

- pozemek: p.č. 79/1 o výměře 338 m², druh pozemku: ostatní plocha, způsob využití: jiná plocha,
- pozemek: p.č. 79/2 o výměře 108 m², druh pozemku: ostatní plocha, způsob využití: jiná plocha,
- pozemek: p.č. 79/3 o výměře 1772 m², druh pozemku: ostatní plocha, způsob využití: jiná plocha,

obec Petrohrad, k. ú. Petrohrad, zapsaných na LV č. 4 u Katastrálního úřadu pro Ústecký kraj, Katastrální pracoviště Louny pro Ústecký kraj.

B) ukládá

Ing. Ladislavu Drlému, členu Rady Ústeckého kraje, předložit Dodatek č. 1 uvedený v bodu A) tohoto usnesení k podpisu Oldřichu Bubeníčkoví, hejtmanovi Ústeckého kraje.

Termín: 31. 12. 2016

64.

Usnesení č. 92/31Z/2016

Nakládání s majetkem

Zastupitelstvo Ústeckého kraje po projednání

m ě n í

usnesení Zastupitelstva Ústeckého kraje č. 56/28Z/2016 ze dne 29.2.2016 takto:

text

- se zavazuje, že darovanou nemovitost po dobu patnácti let ode dne nabytí jejího vlastnictví nezciží a bude ji využívat ve veřejném zájmu, nikoliv ke komerčním či jiným výdělečným účelům, ani ji k takovým účelům neposkytne třetím osobám.
- zciží-li nemovitost v rozporu s předchozím odstavcem, je povinen zaplatit dárci neprodleně finanční kompenzaci ve výši ceny nemovitosti v místě a čase obvyklé, která bude stanovena ke dni jejího zcizení znaleckým posudkem soudního znalce v oboru oceňování nemovitostí, kterého dárce určí. Obdarovaný je povinen nahradit dárci náklady na vypracování znaleckého posudku. Poruší-li obdarovaný jinou svou povinnost dle předchozího odstavce, je povinen neprodleně odevzdat dárci vše, co porušením své povinnosti získal.
- souhlasí, že dárce je oprávněn kdykoliv během lhůty, stanovené v tomto článku kontrolovat, zda jsou obdarovaným plněny podmínky sjednané darovací smlouvou a obdarovaný je povinen poskytnout dárci odpovídající součinnost.

se ruší a nahrazuje se textem

- prohlašuje a zavazuje se, že bude nemovitost ve stanovené lhůtě 15 (patnácti) let od právní moci rozhodnutí příslušného katastrálního úřadu o povolení vkladu vlastnického práva do katastru nemovitostí využívat ve veřejném zájmu za účelem vybudování výjezdové základny Zdravotnické záchranné služby v Lovosicích a nebude ji využívat ke komerčním či jiným výdělečným účelům sám, ani ji nepřenechá k takovým účelům do užívání třetí osobě
- pokud by došlo ve stanovené lhůtě 15 (patnácti) let k převodu nemovitosti, je povinen zaplatit smluvní pokutu ve výši hodnoty nemovitosti, která bude stanovena znaleckým posudkem jako cena v daném čase a místě obvyklá, nejméně však ve výši rovnající se ceně převáděné nemovitosti zjištěné podle oceňovacích předpisů (administrativní - zjištěné) ke dni nabytí předmětu převodu do vlastnictví obdarovaného. Náklady na vypracování tohoto

znaleckého posudku nese kraj. Peněžní částka bude uhrazena do 30 (třiceti) dnů od doručení písemné výzvy dárce. Úhradou smluvní pokuty závazek kraje dle této smlouvy nezaniká.

- pokud by došlo ve stanovené lhůtě 15 (patnácti) let k přenechání nemovitosti třetímu subjektu ke komerčním či jiným výdělečným účelům, je povinen zaplatit smluvní pokutu ve výši odpovídající částce, kterou v souvislosti s přenecháním nemovitosti obdarovaný získal, nejméně však ve výši odpovídající nájemnému za nemovitost v daném místě a čase obvyklém. Částka bude uhrazena do 30 (třiceti) dnů od doručení písemné výzvy dárce. Úhradou smluvní pokuty závazek kraje nezaniká, smluvní pokutu lze požadovat opakovaně, za každé porušení daného závazku.
- poruší-li ve stanovené lhůtě 15 (patnácti) let užívání nemovitosti z důvodu, pro který je tato bezúplatně převáděna ve smyslu § 22 odst. 2 zákona č. 219/2000 Sb., o majetku České republiky a jejím vystupování v právních vztazích, ve znění pozdějších předpisů (tj. vybudování výjezdové základny Zdravotnické záchranné služby v Lovosicích) se zavazuje zaplatit smluvní pokutu ve výši 200 000,00 Kč. Úhradou smluvní pokuty závazek kraje nezaniká, smluvní pokutu lze požadovat opakovaně, za každé porušení daného závazku.
- bere na vědomí, že je dárce oprávněn ve stanovené lhůtě 15 (patnácti) let provádět kontrolu všech podmínek stanovených v této smlouvě. O termínu kontroly bude kraj vyrozuměn nejméně 3 dny předem písemným oznámením.
- se zavazuje k zpětnému převodu darované nemovitosti na dárce, pokud nezhájí stavbu nové základny Záchrané služby v Lovosicích nejpozději do 4 roků od zápisu darované nemovitosti do vlastnictví obdarovaného v katastru nemovitostí.

(Hlasování: 42 – 0 – 0)

návrh byl přijat

Hlasování společné pro podbody 1 - 64

Usnesení č. 93/31Z/2016

Změna zřizovací listiny příspěvkové organizace Krajská majetková

Zastupitelstvo Ústeckého kraje po projednání

s c h v a l u j e

dle § 35 odst. 2 písm. j) zákona č. 129/2000 Sb., o krajích (krajské zřízení), ve znění pozdějších předpisů, změnu zřizovací listiny: č. j. 213/2002 ze dne 1. 10. 1991, ve znění změn a dodatků, příspěvkové organizace,

název: Krajská majetková, příspěvková organizace,

sídlo: Na Schodech 1535/4, PSČ 400 01, Ústí nad Labem

IČ: 00829048

dotatkem č. 66 ke zřizovací listině dle přílohy č. 21 tohoto usnesení.

(Hlasování: 42 – 1 – 0)

návrh byl přijat

Usnesení č. 94/31Z/2016

Změna zřizovací listiny Správy a údržby silnic Ústeckého kraje, příspěvkové organizace

Zastupitelstvo Ústeckého kraje po projednání

r o z h o d u j e

dle § 35 odst. 2 písm. j.) zákona č. 129/2000 Sb., o krajích (krajské zřízení), ve znění pozdějších předpisů, o změně zřizovací listiny:

č.j. 130/2001, ze dne 28.11.2001, ve znění změn a dodatků, příspěvkové organizace: Správa a údržba silnic Ústeckého kraje, příspěvková organizace
sídlo: Ruská 260, Dubí 3, PSČ 417 03, IČ: 00080837
dodatkem č. 46 dle přílohy č. 22 tohoto usnesení.

(Hlasování: 43 – 0 – 0) návrh byl přijat

Usnesení č. 95/31Z/2016

Materiál k problematice dopravních staveb v Ústeckém kraji – výzva Vládě ČR a Ministerstvu dopravy ČR

Zastupitelstvo Ústeckého kraje po projednání

A) *schvaluje*

Výzvu Vládě ČR a Ministerstvu dopravy ČR ve věci problematiky dopravních staveb v Ústeckém kraji dle přílohy č. 1 tohoto materiálu;

B) *ukládá*

Oldřichu Bubeníčkoví, hejtmanovi Ústeckého kraje, zaslat Výzvu Vládě ČR a Ministerstvu dopravy ČR ve věci problematiky dopravních staveb v Ústeckém kraji dle přílohy č. 1 tohoto materiálu;

Termín: 23. 9. 2016

(Hlasování: 43 – 0 – 0) návrh byl přijat

Usnesení č. 96/31Z/2016

Rámcová smlouva – souhlas s odůvodněním účelnosti veřejné zakázky „Údržba zeleně podél komunikací II. a III. tříd v Ústeckém kraji“.

Zastupitelstvo Ústeckého kraje po projednání

schvaluje

Odůvodnění účelnosti veřejné zakázky dle § 156 zákona č. 137/2006 Sb., o veřejných zakázkách, ve znění pozdějších předpisů (dále také jen „zákon“), k významné veřejné zakázce na uzavření Rámcové smlouvy na služby s názvem „Údržba zeleně podél komunikací II. a III. tříd v Ústeckém kraji“ zadávané formou užšího řízení dle přílohy č. 1 tohoto materiálu.

(Hlasování: 43 – 0 – 0) návrh byl přijat

Usnesení č. 97/31Z/2016

Dodatek č. 1 ke smlouvě o poskytnutí neinvestiční dotace č. 16/SML2668 ze dne 21. 6. 2016

Zastupitelstvo Ústeckého kraje po projednání

A) *rozhoduje*

o uzavření dodatku č. 1 dle přílohy č. 23 tohoto usnesení.

B) *ukládá*

Jitce Sachetové, člence Rady Ústeckého kraje, zabezpečit veškeré potřebné úkony k realizaci bodu A) tohoto usnesení.

Termín: 31. 12. 2016

(Hlasování: 44 – 0 – 0) návrh byl přijat

Usnesení č. 98/31Z/2016

Dodatek č. 1 ke smlouvě o poskytnutí neinvestiční dotace č. 16/SML3070 ze dne 14. 7. 2016

Zastupitelstvo Ústeckého kraje po projednání

A) rozhoduje

o uzavření dodatku č. 1 dle přílohy č. 24 tohoto usnesení.

B) ukládá

Jitce Sachetové, člence Rady Ústeckého kraje, zabezpečit veškeré potřebné úkony k realizaci bodu A) tohoto usnesení.

Termín: 31. 12. 2016

(Hlasování: 44 – 0 – 0) návrh byl přijat

Usnesení č. 99/31Z/2016

Přijetí daru - umělecké sbírky

Zastupitelstvo Ústeckého kraje po projednání

A) rozhoduje

podle § 36 odst. a) zákona č. 129/2000 Sb., o krajích (krajské zřízení), ve znění pozdějších předpisů, o nabytí daru a o uzavření smlouvy k daru manželů Ing. Petra Zemana a Evy Kunstové – umělecké sbírky „FLORSALON – současné umění a dialog s minulostí“, zapsané v Centrální evidenci sbírek muzejní povahy pod ev. číslem FLO/011-04-01/382011, do vlastnictví Ústeckého kraje, dle přílohy č. 25 tohoto usnesení.

B) schvaluje

dle § 35 odst. 2 písm. j) zákona č. 129/2000 Sb., o krajích (krajské zřízení), ve znění pozdějších předpisů, změnu zřizovací listiny příspěvkové organizace Ústeckého kraje

č.j. 123/2001 ze dne 5. 9. 2001 ve znění změn a dodatků, příspěvkové organizace:

název: Galerie výtvarného umění v Mostě, příspěvková organizace

sídlo: Most, Kostelní 289, PSČ: 434 01, IČ: 00361160

dodatkem č. 23 ke zřizovací listině dle přílohy č. 26 tohoto usnesení.

C) ukládá

Jitce Sachetové, člence Rady Ústeckého kraje,

1. zabezpečit veškeré potřebné úkony k realizaci bodu A) tohoto usnesení;

2. zahájit jednání s Městem Žatec o možnostech prezentace sbírky „FLORSALON – současné umění a dialog s minulostí“ veřejnosti, na území města Žatec.

Termín: 30. 6. 2017

(Hlasování: 43 – 0 – 1) návrh byl přijat

Usnesení č. 100/31Z/2016

Program podpory regionální kulturní činnosti na rok 2016 – změna v rozdělení dotace

Zastupitelstvo Ústeckého kraje po projednání

A) ruší

část usnesení č. 123/29Z/2016 ze dne 25. 4. 2016, kterým rozhodlo dle § 36 písm. c) a d) zákona č. 129/2000 Sb., o krajích (krajské zřízení), ve znění pozdějších předpisů, o poskytnutí neinvestiční dotace a uzavření veřejnoprávní smlouvy o poskytnutí dotace dle vzoru smlouvy, schváleného usnesením č. 68/26Z/2015 ze dne 14. 12. 2015, za podmínky

předložení rozpočtu projektu upraveného v závislosti na výši poskytnuté dotace, v části B), která zní:

Projekt č. 150

Název projektu: **765 výročí**

Žadatel: Obec Lhotka nad Labem

IČ: 00526126

Sídlo: Lhotka nad Labem 22, 410 02 Lhotka nad Labem

Ve výši: **30 000,- Kč**

Termín ukončení realizace projektu, jako závazný ukazatel, je stanoven do 31. 10. 2016.

B) ukládá

Jitce Sachetové, člence Rady Ústeckého kraje, zabezpečit veškeré potřebné úkony k realizaci části A) tohoto usnesení.

Termín: 30. 10. 2016

(Hlasování: 44 – 0 – 0) návrh byl přijat

Usnesení č. 101/31Z/2016

Program podpory regionální kulturní činnosti na rok 2016 – odmítnutí dotace

Zastupitelstvo Ústeckého kraje po projednání

A) ruší

část usnesení č. 123/29Z/2016 ze dne 25. 4. 2016, kterým rozhodlo dle § 36 písm. c) a d) zákona č. 129/2000 Sb., o krajích (krajské zřízení), ve znění pozdějších předpisů, o poskytnutí neinvestiční dotace a o uzavření veřejnoprávní smlouvy o poskytnutí dotace dle vzoru smlouvy, v části B), která zní:

Projekt č. 141

Název projektu: **Mariánská pout' 2016**

Žadatel: Město Benešov nad Ploučnicí

IČ: 00261181

Sídlo: náměstí Míru 1, 407 22 Benešov nad Ploučnicí

Ve výši: **70 000,- Kč**

Termín ukončení realizace projektu, jako závazný ukazatel, je stanoven do 30. 9. 2016.

B) ukládá

Jitce Sachetové, člence Rady Ústeckého kraje, zabezpečit veškeré potřebné úkony k realizaci části A) tohoto usnesení.

Termín: 30. 10. 2016

(Hlasování: 43 – 0 – 0) návrh byl přijat

Usnesení č. 102/31Z/2016

Program na záchranu a obnovu kulturních památek Ústeckého kraje pro rok 2016 – odmítnutí dotace

Zastupitelstvo Ústeckého kraje po projednání

A) bere na vědomí

oznámení příjemce dotace, Obce Hrušovany, o odmítnutí dotace ve výši 250 000,- Kč na projekt č. 71 „Restaurování sochy sv. Jana Nepomuckého v obci Vysočany – I. etapa“ v Programu na záchranu a obnovu kulturních památek Ústeckého kraje pro rok 2016

B) ruší

část usnesení č. 125/29Z/2016 ze dne 25. 4. 2016, kterým rozhodlo § 36 písm. c) a d) zákona č. 129/2000 Sb., o krajích (krajské zřízení), ve znění pozdějších předpisů, o poskytnutí dotace a o uzavření veřejnoprávní smlouvy o poskytnutí dotace dle vzoru smlouvy, schváleného usnesením č. 70/26Z/2015 ze dne 14. 12. 2015, v části B), která zní:

Projekt č. 71

Název projektu: Restaurování sochy sv. Jana Nepomuckého v obci Vysočany – I. etapa

Žadatel: Obec Hrušovany

Bydliště: Hrušovany 15, 431 43 Hrušovany u Chomutova

IČ: 00261874

Částka: 250 000,- Kč

Podíl dotace na celkových uznatelných nákladech: 70%

Termín ukončení: 30. 11. 2016

C) ukládá

Jitce Sachetové, člence Rady Ústeckého kraje, zabezpečit veškeré potřebné úkony k realizaci bodu B) tohoto usnesení.

Termín: 31. 12. 2016

(Hlasování: 44 – 0 – 0) návrh byl přijat

Usnesení č. 103/31Z/2016

Změny zřizovacích listin příspěvkových organizací zřizovaných Ústeckým krajem v sociální oblasti

Zastupitelstvo Ústeckého kraje po projednání

A) bere na vědomí

předloženou informaci o provedené změně v zápisu z katastru nemovitostí u příspěvkové organizace **Domovy pro osoby se zdravotním postižením Ústí nad Labem, p.o.**, na listu vlastnictví č. 1589, k.ú. Všebořice, kdy od pozemku p. č. 116/1 o původní výměře 2 024 m² s druhem pozemku ostatní plocha, byl oddělen pozemek p. č. 116/3 o výměře 142 m² a nyní má pozemek p. č. 116/1 výměru 1 882 m².

B) schvaluje

dle § 35 odst. 2 písm. j) zákona č. 129/2000 Sb., o krajích (krajské zřízení), ve znění pozdějších předpisů, změnu zřizovací listiny

č. j. 231/2002, ze dne 4. 12. 2002, ve znění změn a dodatků, příspěvkové organizace

název: **Centrum sociální pomoci Litoměřice, příspěvková organizace**

sídlo: Dlouhá čp. 75, Lovosice, PSČ 410 22

IČ: 00080195

dotatkem č. 39 ke zřizovací listině dle přílohy č. 27 tohoto usnesení.

(Hlasování: 45 – 0 – 0) návrh byl přijat

Usnesení č. 104/31Z/2016

Povinně hlášené změny poskytovatelů sociálních služeb

Zastupitelstvo Ústeckého kraje po projednání

A) bere na vědomí

informace obsažené v přílohách č. 1. až 62. tohoto materiálu,

B) schvaluje

dle § 37 zákona č. 129/2000 Sb., o krajích (krajské zřízení) ve znění pozdějších předpisů, aktualizované znění nákladových rozpočtů sociálních služeb dle příloh č. 21 až 62 tohoto materiálu, v rámci kompetence dané dle § 101a zákona č. 108/2006 Sb., o sociálních službách, ve znění pozdějších předpisů,

C) rozhoduje

dle § 37 zákona č. 129/2000 Sb., o krajích (krajské zřízení) ve znění pozdějších předpisů,

1.

- a) vrácení přiměřené části dotace ve výši 1 424 800,- Kč poskytnuté Naději na sociální služby terénní programy (ID 4528359) a odborné sociální poradenství (ID 9057704) z důvodu realizace individuálního projektu z Operačního programu Zaměstnanost (dále jen „OPZ“), v rámci kompetence dané § 101a zákona č. 108/2006 Sb., o sociálních službách, ve znění pozdějších předpisů,
- b) nevyhovění žádosti poskytovatele sociálních služeb Naděje o přesun finančních prostředků ve výši 459 910,- Kč ze sociální služby terénní programy (ID 4528359) na sociální službu terénní programy (ID 8870904) v rámci kompetence § 101a zákona č. 108/2006 Sb., o sociálních službách, ve znění pozdějších předpisů,
- c) nevyhovění žádosti příjemce dotace Naděje o ponechání finančních prostředků ve výši 8 641,- Kč v rozpočtu sociální služby odborné sociální poradenství (ID 9057704) v rámci kompetence § 101a zákona č. 108/2006 Sb., o sociálních službách, ve znění pozdějších předpisů,

2.

- a) o vrácení přiměřené části poskytnuté dotace ve výši 615 300,- Kč poskytnuté Květině, z. s. na sociální služby sociálně aktivizační služby s dětmi (ID 6251794) a na terénní programy (ID 5829590) z důvodu realizace individuálního projektu z OPZ, v rámci kompetence § 101a zákona č. 108/2006 Sb., o sociálních službách, ve znění pozdějších předpisů,
- b) o ponechání přiměřené části dotace ve výši 439 950,- Kč poskytnuté Květině, z. s. na sociální službu sociálně aktivizační služby s dětmi (ID 6251794) v rámci kompetence § 101a zákona č. 108/2006 Sb., o sociálních službách, ve znění pozdějších předpisů,
- c) o nevyhovění žádosti příjemce dotace Květina, z. s. o přesun části finančních prostředků z vratek ve výši 157 170,- Kč do sociální služby nízkoprahová zařízení pro děti a mládež (ID 3536223) v rámci kompetence § 101a zákona č. 108/2006 Sb., o sociálních službách, ve znění pozdějších předpisů,
- d) o vrácení přiměřené části poskytnuté dotace ve výši 95 625,- Kč poskytnuté Obecně prospěšné společnosti Generační centrum na sociální službu odborné sociální poradenství (ID 3643112), v rámci kompetence § 101a zákona č. 108/2006 Sb., o sociálních službách, ve znění pozdějších předpisů,

3.

- a) o přesunu části poskytnuté dotace ve výši 400 000,- Kč z celkové částky 1 250 200,- Kč na sociální službu pečovatelská služba (ID 3369883) poskytnuté Městskému ústavu sociálních služeb Klášterec nad Ohří, p. o. na sociální službu domov pro seniory (ID 2848286), v rámci kompetence § 101a zákona č. 108/2006 Sb., o sociálních službách, ve znění pozdějších předpisů,
 - b) o přesunu části poskytnuté dotace ve výši 400 000,- Kč z celkové částky 688 900,- Kč na sociální službu odlehčovací služby (ID 8647982) poskytnuté Městskému ústavu sociálních služeb Klášterec nad Ohří, p. o. na sociální službu domov pro seniory (ID 2848286), v rámci kompetence § 101a zákona č. 108/2006 Sb., o sociálních službách, ve znění pozdějších předpisů,
 - c) o uzavření dodatku č. 2 ke smlouvě č. 16/SML0461 dle přílohy č. 5 tohoto materiálu s Městským ústavem sociálních služeb Klášterec nad Ohří, p. o., v rámci kompetence dané § 36 písm. c) zákona č. 129/2000 Sb., o krajích (krajské zřízení), ve znění pozdějších předpisů,
- 4.
- a) o nevyhovění žádosti poskytovatele sociálních služeb Centrum D8, o.p.s. o přesun části poskytnuté dotace ve výši 9 400,- Kč ze sociální služby nízkoprahové zařízení pro děti a mládež KECKA (ID 4185152) na sociální službu odborné sociální poradenství Klíč (ID 3478916), v rámci kompetence § 101a zákona č. 108/2006 Sb., o sociálních službách, ve znění pozdějších předpisů
 - b) o nevyhovění žádosti poskytovatele sociálních služeb Centrum D8, o.p.s. o přesun části poskytnuté dotace ve výši 77 050,- Kč ze sociální služby nízkoprahové zařízení pro děti a mládež KECKA (ID 4185152) na sociální službu odborné sociální poradenství Klíč (ID 3478916) z důvodu ukončení poskytování sociální služby ke dni 2. 6. 2016, v rámci kompetence § 101a zákona č. 108/2006 Sb., o sociálních službách, ve znění pozdějších předpisů,
 - c) o vrácení přiměřené části dotace ve výši 81 750,- Kč poskytnuté Centru D8, o.p.s. na sociální službu nízkoprahové zařízení pro děti a mládež KECKA (ID 3478916) z důvodu ukončení poskytování sociální služby ke dni 2. 6. 2016, v rámci kompetence dané § 101a zákona č. 108/2006 Sb., o sociálních službách, ve znění pozdějších předpisů,
- 5.
- a) o přesunu části poskytnuté dotace ve výši 105 000,- Kč z celkové částky 853 100,- Kč na sociální službu odlehčovací služby (ID 9447868) poskytnuté Kostce Krásná Lípa, p. o. na sociální služby terénní programy (ID 1928007) a sociálně aktivizační programy pro rodiny s dětmi (ID 3153600), v rámci kompetence § 101a zákona č. 108/2006 Sb., o sociálních službách, ve znění pozdějších předpisů,
 - b) o uzavření dodatku č. 2 ke smlouvě č. 16/SML0435 dle přílohy č. 8 tohoto materiálu s Kostkou Krásná Lípa, p. o., v rámci kompetence dané § 36 písm. c) zákona č. 129/2000 Sb., o krajích (krajské zřízení), ve znění pozdějších předpisů,
- 6.
- a) o přesunu části poskytnuté dotace ve výši 52 850,- Kč z celkové částky 605 200,- Kč na sociální službu sociálně aktivizační služby pro seniory a osoby

- se zdravotním postižením (ID 7902701) poskytnuté Svazu neslyšících a nedoslýchavých osob v ČR Krajská organizace Ústeckého kraje na sociální službu tlumočnické služby (ID 8443953), v rámci kompetence § 101a zákona č. 108/2006 Sb., o sociálních službách, ve znění pozdějších předpisů,
- b) o uzavření dodatku č. 2 ke smlouvě č. 16/SML0514 dle přílohy č. 10 tohoto materiálu se Svazem neslyšících a nedoslýchavých osob v ČR Krajská organizace Ústeckého kraje, v rámci kompetence dané § 36 písm. c) zákona č. 129/2000 Sb., o krajích (krajské zřízení), ve znění pozdějších předpisů,
- 7.
- a) o nevyhovění žádosti poskytovatele sociálních služeb Armáda spásy v České republice, z. s. o přesun části poskytnuté dotace ve výši 550 627,- Kč ze sociální služby sociálně aktivizační služby pro rodiny s dětmi Jonatán (ID 9766509) na sociální službu azylové domy (ID 6883390), v rámci kompetence § 101a zákona č. 108/2006 Sb., o sociálních službách, ve znění pozdějších předpisů,
- b) o přesunu části poskytnuté dotace ve výši 149 800,- Kč z celkové částky 896 200,- Kč na sociální službu nízkoprahová zařízení pro děti a mládež (ID 7222807) poskytnuté Oblastní charitě Rumburk na sociální služby sociálně aktivizační služby pro rodiny s dětmi (ID 6349343) a odborné sociální poradenství (ID 4291907), v rámci kompetence § 101a zákona č. 108/2006 Sb., o sociálních službách, ve znění pozdějších předpisů,
- c) o uzavření dodatku č. 2 ke smlouvě č. 16/SML0476 dle přílohy č. 13 tohoto materiálu s Oblastní charitou Rumburk, v rámci kompetence dané § 36 písm. c) zákona č. 129/2000 Sb., o krajích (krajské zřízení), ve znění pozdějších předpisů,
- 8.
- a) o přesunu části poskytnuté dotace ve výši 50 000,- Kč z celkové částky 327 100,- Kč na sociální službu osobní asistence (ID 3593109) poskytnuté RYTMUSU D., o.p.s. na sociální službu sociální rehabilitace (ID 9702329), v rámci kompetence § 101a zákona č. 108/2006 Sb., o sociálních službách, ve znění pozdějších předpisů,
- b) o uzavření dodatku č. 2 ke smlouvě č. 16/SML0501 dle přílohy č. 15 tohoto materiálu s RYTMUSEM D., o.p.s. v rámci kompetence dané § 36 písm. c) zákona č. 129/2000 Sb., o krajích (krajské zřízení), ve znění pozdějších předpisů,
9. o nevyhovění žádosti poskytovatele sociálních služeb Farní charita Roudnice nad Labem o přesun části poskytnuté dotace ve výši 200 746,- Kč ze sociální služby sociálně aktivizační služby pro rodiny s dětmi (ID 6392422) na sociální služby azylové domy (ID 8281324), pečovatelská služba (ID 1761469) a nízkoprahové zařízení pro děti a mládež (ID 4335678) v rámci kompetence § 101a zákona č. 108/2006 Sb., o sociálních službách, ve znění pozdějších předpisů,
- 10.
- a) o převedení části poskytnuté dotace ve výši 150 000,- Kč z celkové částky 432 000,- Kč na sociální službu odlehčovací služby (ID 8743040) poskytnuté OPOŘE na sociální službu odlehčovací služby (ID 3964750), v rámci

kompetence § 101a zákona č. 108/2006 Sb., o sociálních službách, ve znění pozdějších předpisů,

- b) o uzavření dodatku č. 2 ke smlouvě č. 16/SML0485 dle přílohy č. 18 tohoto materiálu s OPOROU v rámci kompetence dané § 36 písm. c) zákona č. 129/2000 Sb., o krajích (krajské zřízení), ve znění pozdějších předpisů,
11. o nevyhovění žádosti poskytovatele sociálních služeb Domov „Srdce v dlaních“ – sociální služby Jiřikov o přesun části poskytnuté dotace ve výši 900 000,- Kč ze sociální služby domov se zvláštním režimem (ID 7051562) na sociální služby pečovatelská služba (ID 5350551) a domov pro seniory (ID 2135966) v rámci kompetence § 101a zákona č. 108/2006 Sb., o sociálních službách, ve znění pozdějších předpisů,

D) ukládá

Mgr. Martinovi Klikovi, MBA, členu Rady Ústeckého kraje, zajistiti potřebné kroky k informování poskytovatele sociálních služeb o rozhodnutí zastupitelstva k převedení finančních prostředků mezi službami a uzavřít dodatky ke smlouvám s příjemci dotací dle přílohy č. 5, 8, 10, 13, 15, a 18 tohoto materiálu.

Termín: 15. 10. 2016

(Hlasování: 45 – 0 – 0) návrh byl přijat

Usnesení č. 105/31Z/2016

Dofinancování sociálních služeb v rámci programu „Podpora sociálních služeb v Ústeckém kraji 2016“

Zastupitelstvo Ústeckého kraje po projednání

A) bere na vědomí

informace obsažené v přílohách č. 1, 2, 3 tohoto materiálu, a to zejména Přehled subjektů navržených k podpoře ve 3. kole financování v programu „Podpora sociálních služeb v Ústeckém kraji 2016“ včetně výše dotace,

B) schvaluje

dle § 36 písm. c) zákona č. 129/2000 Sb., o krajích (krajské zřízení) ve znění pozdějších předpisů, a v souladu s § 101a zákona č. 108/2006 Sb., o sociálních službách, ve znění pozdějších předpisů, o poskytnutí dotace subjektům poskytujícím sociální služby ve výši uvedené v příloze č. 2 tohoto materiálu, a o uzavření dodatku ke smlouvě o poskytnutí neinvestiční dotace na podporu sociálních služeb,

C) ukládá

Mgr. Martinu Klikovi, MBA, členu Rady Ústeckého kraje, uzavřít dodatky ke smlouvám s příjemci dotací ve výši uvedené v příloze č. 2 tohoto materiálu.

Termín: 15. 10. 2016

(Hlasování: 45 – 0 – 0) návrh byl přijat

Usnesení č. 106/31Z/2016

Dofinancování vybraných sociálních služeb

Zastupitelstvo Ústeckého kraje po projednání

A) bere na vědomí

informace obsažené v přílohách č. 1, 2 tohoto materiálu, a to zejména Přehled subjektů navržených k podpoře z rozpočtu kraje včetně výše přiznané dotace,

B) rozhoduje

dle § 36 písm. c) a d) zákona č. 129/2000 Sb., o krajích (krajské zřízení) ve znění pozdějších předpisů, a v souladu s § 10c zákona č. 250/2000 Sb., o rozpočtových pravidlech územních rozpočtů, ve znění pozdějších předpisů, o poskytnutí dotace subjektům poskytujícím sociální služby ve výši uvedené v příloze č. 1 tohoto materiálu, a o uzavření dodatku ke smlouvě o poskytnutí neinvestiční dotace na podporu sociálních služeb dle vzoru uvedeného v příloze č. 2 tohoto materiálu,

C) ukládá

Mgr. Martinu Klikovi, MBA, členu Rady Ústeckého kraje, uzavřít dodatky ke smlouvám s příjemci dotací ve výši uvedené v příloze č. 1 tohoto materiálu,

Termín: 15. 10. 2016

(Hlasování: 45 – 0 – 0) návrh byl přijat

Usnesení č. 107/31Z/2016

Rozdělení zůstatku finančních prostředků z dotačního programu „Podpora vybraných sociálních služeb v Ústeckém kraji 2016

Zastupitelstvo Ústeckého kraje po projednání

A) bere na vědomí

informace obsažené v přílohách č. 1, 2, 3 a 4 tohoto materiálu,

B) schvaluje

dle § 36 písm. c) zákona č. 129/2000 Sb., o krajích (krajské zřízení) ve znění pozdějších předpisů, a v souladu s § 101a zákona č. 108/2006 Sb., o sociálních službách, ve znění pozdějších předpisů, o poskytnutí dotace subjektům poskytujícím sociální služby ve výši uvedené v příloze č. 1 a 3 tohoto materiálu, a o uzavření dodatku č. 1 ke smlouvě o poskytnutí neinvestiční dotace na podporu sociálních služeb dle přílohy č. 2 a 4 tohoto materiálu,

C) ukládá

Mgr. Martinu Klikovi, MBA, členu Rady Ústeckého kraje, uzavřít dodatky ke smlouvám s příjemci dotací dle přílohy č. 2 a 4 tohoto materiálu,

Termín: 15. 10. 2016

(Hlasování: 44 – 0 – 0) návrh byl přijat

Usnesení č. 108/31Z/2016

Dotační program „Podpora sociálních služeb v Ústeckém kraji 2017“ - vyhlášení

Zastupitelstvo Ústeckého kraje po projednání

A) rozhoduje

o vyhlášení dotačního programu Podpora sociálních služeb v Ústeckém kraji na rok 2017 dle přílohy č. 2 tohoto materiálu,

B) ukládá

Mgr. Martinovi Klikovi, MBA, členu Rady Ústeckého kraje, zveřejnění dotačního programu Podpora sociálních služeb v Ústeckém kraji na rok 2017 bezodkladně po vydání usnesení.

Termín: ihned

(Hlasování: 45 – 0 – 0) návrh byl přijat

Usnesení č. 109/31Z/2016

Fond vodního hospodářství ÚK – dodatky ke smlouvám, ukončení smluvního vztahu

Zastupitelstvo Ústeckého kraje po projednání

A) rozhoduje

dle § 36 písm. d) zákona č. 129/2000 Sb., o krajích (krajské zřízení), ve znění pozdějších předpisů, v rámci Fondu vodního hospodářství Ústeckého kraje o:

1. ukončení Smlouvy o poskytnutí investiční dotace vedené pod evidenčním číslem poskytovatele č. 13/SML2404, s žadatelem Jimlín u Loun, IČ 00556327;
2. uzavření Dodatku č. 1 ke Smlouvě o poskytnutí dotace č. 15/SML2535 uzavřeném s Městem Hrob, IČ 00266337, dle přílohy č. 28 tohoto usnesení.

B) ukládá

Mgr. Arno Fišerovi, členovi Rady Ústeckého kraje, zajistit v návaznosti na bod A) tohoto usnesení administraci zrušení smlouvy a dodatku ke smlouvě dle přílohy č. 28 tohoto usnesení.

Termín: 30. 10. 2016

(Hlasování: 40 – 0 – 0) návrh byl přijat

Usnesení č. 110/31Z/2016

Fond vodního hospodářství ÚK – poskytnutí dotací

Zastupitelstvo Ústeckého kraje po projednání

A) rozhoduje

dle § 36 písm. d) zákona č. 129/2000 Sb., o krajích (krajské zřízení), ve znění pozdějších předpisů, v rámci Fondu vodního hospodářství Ústeckého kraje o:

1. o poskytnutí investičních dotací žadatelům a ve výši dle upravené přílohy č. 29 tohoto usnesení;
2. o neposkytnutí investičních dotací žadatelům dle upravené přílohy č. 29 tohoto usnesení.

B) schvaluje

předložené rozpočty jednotlivých projektů, které byly schváleny dle bodu A) odst. 1. tohoto usnesení, viz příloha č. 2 předloženého materiálu.

C) ukládá

Mgr. Arno Fišerovi, členovi Rady Ústeckého kraje, zajistit v návaznosti na bod A) a B) tohoto usnesení administraci smluv a oznámení o neposkytnutí dotací s jednotlivými žadateli dle přílohy č. 1 a 2.

Termín: 30. 10. 2016

(Hlasování: 44 – 0 – 0) návrh byl přijat

Usnesení č. 111/31Z/2016

Program pro poskytování příspěvků na hospodaření v lesích Ústeckého kraje na období 2014 až 2020 – poskytnutí příspěvků 2. výzva

Zastupitelstvo Ústeckého kraje po projednání

A) rozhoduje

dle § 36 písm. c), d) zákona č. 129/2000 Sb., o krajích (krajské zřízení), ve znění pozdějších předpisů o poskytnutí příspěvku žadatelům uvedeným v příloze č. 30 tohoto usnesení.

B) ukládá

Mgr. Arno Fišerovi, členu Rady Ústeckého kraje v návaznosti na bod A) tohoto usnesení zajistit administraci smluv o poskytnutí příspěvku s žadatelem dle přílohy č. 30 tohoto usnesení.

Termín: 15. 10. 2016

(Hlasování: 45 – 0 – 0) návrh byl přijat

Usnesení č. 112/31Z/2016

Program pro rozvoj eko-agro oblastí v Ústeckém kraji na období let 2017 až 2020 – schválení programu na nové období

Zastupitelstvo Ústeckého kraje po projednání

A) schvaluje

dle § 36 písm. c) a d) zákona č. 129/2000 Sb., o krajích (krajské zřízení), ve znění pozdějších předpisů Program pro rozvoj eko-agro oblastí v Ústeckém kraji na období let 2017 až 2020 dle přílohy č. 31 tohoto usnesení.

B) ukládá

Mgr. Arno Fišerovi, členovi Rady Ústeckého kraje, zajistit zveřejnění Programu pro rozvoj eko-agro oblastí v Ústeckém kraji na období let 2017 až 2020 dle bodu A) tohoto usnesení.

Termín: 30. 10. 2016

(Hlasování: 45 – 0 – 0) návrh byl přijat

Usnesení č. 113/31Z/2016

Projekt „Revitalizace rašelinišť a management biotopu tetřívka obecného ve východním Krušnohoří“

Zastupitelstvo Ústeckého kraje po projednání

A) rozhoduje

dle § 35 odst. 2 písm. h) zákona č. 129/2000 Sb., o krajích (krajské zřízení), ve znění pozdějších předpisů, o spolupráci s Technische Universität Dresden, Staatsbetrieb Sachsenforst, Landkreis Sächsische Schweiz – Osterzgebirge, Lesy České republiky, s. p. a s Občanským sdružením Ametyst – program ochrana přírody na projektu „Revitalizace rašelinišť a management biotopu tetřívka obecného ve východním Krušnohoří“ a o uzavření mezinárodní „Smlouvy o spolupráci mezi lead partnerem a projektovými partnery“

k projektu „Revitalizace rašelinišť a management biotopu tetřívka obecného ve východním Krušnohoří“ v rámci programu SN – CZ Program spolupráce na podporu přeshraniční spolupráce 2014 – 2020 dle přílohy č. 32 tohoto usnesení,

B) *schvaluje*

1. „Prohlášení kooperačních partnerů“ k projektu „Revitalizace rašelinišť a management biotopu tetřívka obecného ve východním Krušnohoří“ dle přílohy č. 33 tohoto usnesení.
2. zajištění financování projektu „Revitalizace rašelinišť a management biotopu tetřívka obecného ve východním Krušnohoří“ takto: předfinancování ve výši 875 000,- Kč, spolufinancování ve výši 87 500,- Kč.

C) *ukládá*

Ing. Monice Zeman, MBA zástupci ředitele KÚ pro výkon přenesené působnosti, vedoucí odboru životního prostředí a zemědělství zajistit administraci smlouvy schválené pod bodem A) tohoto usnesení.

Termín: 28. 2. 2017

(Hlasování: 44 – 1 – 0) návrh byl přijat

Usnesení č. 114/31Z/2016

Aktualizace č. 30.4 Plánu rozvoje vodovodů a kanalizací Ústeckého kraje (PRVKÚK)

Zastupitelstvo Ústeckého kraje po projednání

schvaluje

aktualizaci Plánu rozvoje vodovodů a kanalizací Ústeckého kraje č. 30.4, která obsahuje aktualizaci technického řešení odvedení a čištění odpadních vod v obci Habrovany, dle příloh č. 34 a č. 35 tohoto usnesení.

(Hlasování: 44 – 0 – 0) návrh byl přijat

Usnesení č. 115/31Z/2016

Pravidla pro zpracování, projednání a schválení změny Plánu rozvoje vodovodů a kanalizací Ústeckého kraje

Zastupitelstvo Ústeckého kraje po projednání

A) *schvaluje*

aktualizovaná Pravidla pro zpracování, projednání a schválení průběžné aktualizace Plánu rozvoje vodovodů a kanalizací Ústeckého kraje dle přílohy č. 36 tohoto usnesení.

B) *ukládá*

Ing. Monice Zeman, MBA zástupci ředitele KÚ pro výkon přenesené působnosti, vedoucí odboru životního prostředí a zemědělství zajistit zveřejnění aktualizovaných Pravidel pro zpracování, projednání a schválení průběžné aktualizace Plánu rozvoje vodovodů a kanalizací Ústeckého kraje na webových stránkách Ústeckého kraje.

Termín: 30. 9. 2016

(Hlasování: 45 – 0 – 0) návrh byl přijat

Usnesení č. 116/31Z/2016

Bilance čerpání prostředků z ROP SZ za období 2007-2013

Zastupitelstvo Ústeckého kraje po projednání

b e r e n a v ě d o m í

informaci o stavu čerpání prostředků z ROP Severozápad za období 2007-2013

(Hlasování: 45 – 0 – 0) návrh byl přijat

Usnesení č. 117/31Z/2016

Žádost Regionální rady SZ o změnu účelu poskytnuté dotace

Zastupitelstvo Ústeckého kraje po projednání

r o z h o d u j e

o uzavření Dodatku č.1 k Prováděcí smlouvě o poskytnutí dotace Regionální radě regionu soudržnosti Severozápad, se sídlem Berní 2261/1 400 01 Ústí nad Labem, IČ:75082136, na rok 2016, dle přílohy č. 37 tohoto usnesení

(Hlasování: 45 – 0 – 0) návrh byl přijat

Usnesení č. 118/31Z/2016

Dotiční program: Program obnovy venkova Ústeckého kraje 2016 – dotace oceněným obcím v soutěži Vesnice roku 2016

Zastupitelstvo Ústeckého kraje po projednání

r o z h o d u j e

dle § 36 písm. d) zák. č. 129/2000 Sb., o krajích, ve znění pozdějších předpisů, o poskytnutí dotací v rámci Programu obnovy venkova Ústeckého kraje 2016 obcím oceněným v krajském kole soutěže Vesnice roku 2016:

- 1) Obci Nové Sedlo (okr. Louny)
Hlavní 27, Nové Sedlo
438 01 Žatec
IČO: 00265 292
ve výši: 300 tis. Kč
Zlatá stuha – vítěz krajského kola
- 2) Obci Jiřetín pod Jedlovou (okr. Děčín)
Vinařská 32
407 56 Jiřetín pod Jedlovou,
IČO: 00261416
ve výši: 125 tis. Kč
Zelená stuha za péči o zeleň a životní prostředí
- 3) Obci Nová Ves v Horách (okr. Most)
435 45 Nová Ves v Horách 33
IČO: 00266 108
ve výši: 125 tis. Kč
Oranžová stuha za spolupráci obce a zemědělského subjektu
- 4) Obci Kytlice (okr. Děčín)

- 407 45 Kytlice 24,
IČO: 00261483
ve výši: 125 tis. Kč
Modrá stuha za společenský život
- 5) Obci Vědomice (okr. Litoměřice)
Na Průhonu 270
413 01 Vědomice
IČO: 00264 598
ve výši: 125 tis. Kč
Bílá stuha za činnost mládeže
- 6) Obci Libochovany (okr. Litoměřice)
411 03 Libochovany 5,
IČO: 00263923
ve výši: 20 tis. Kč
Diplom za rozvíjení spolkové činnosti
- 7) Obci Kostomlaty pod Milešovkou (okr. Teplice)
Lhenická 310
417 54 Kostomlaty pod Milešovkou
IČ: 00266396
ve výši: 50 tis. Kč
Diplom za vzorné vedení obecní knihovny
- 8) Obci Lipová (okr. Děčín)
407 81 Lipová
IČO: 00261505
ve výši: 50 tis. Kč
Diplom za vzorné vedení obecní kroniky
- 9) Městysi Cítoliby (okr. Louny)
439 01 Cítoliby 1
IČO: 556262
ve výši: 25 tis. Kč
Diplom za péči o kulturní památky
- 10) Obci Radovesice (okr. Litoměřice)
Radovesice 43
IČO: 526088
ve výši: 25 tis. Kč
Diplomem za květinovou výzdobu v obci
- 11) Obci Mšené-lázně (okr. Litoměřice)
Prosek 174
411 19 Mšené-lázně
IČO: 00264083
ve výši: 20 tis. Kč
Diplom za spolupráci se Sokolem
- 12) Obci Chbany (okr. Chomutov)
431 57 Chbany 19

- IČO: 00261882
ve výši: 20 tis. Kč
Diplom za restaurování sochařské výzdoby
- 13) Obci Blažim (okr. Louny)
440 01 Blažim 107
IČO: 556 246
ve výši: 20 tis. Kč
Diplom za podporu obnovitelných zdrojů
- 14) Obec Líšňany (okr. Louny)
U Svatého Jána 100
Líšňany
440 01 Louny
IČO: 00831824
ve výši: 20 tis. Kč
Diplom za založení lokálního biocentra Draha
- 15) Obci Veltěže (okr. Louny)
Perucká 73
440 01 Veltěže
IČO: 00556475
ve výši: 20 tis. Kč
Diplom za rekonstrukci obecního úřadu
- 16) Obci Bělušice (okr. Most)
434 01 Bělušice 64
IČO: 00265829
ve výši: 20 tis. Kč
Diplom za multifunkční centrum kultury a služeb
- 17) Obci Brandov (okr. Most)
Rudé armády 251
435 47 Brandov
IČO: 00265837
ve výši: 20 tis. Kč
Diplom za přeshraniční spolupráci
- 18) Obci Tisá (okr. Ústí nad Labem)
403 36 Tisá 205
IČO: 00267082
ve výši: 20 tis. Kč
Diplom za rozvoj divadelní tradice
- 19) Obci Dolní Podluží (okr. Děčín)
407 55 Dolní Podluží 6
IČO: 00261271
ve výši: 20 tis. Kč
Diplom za komunitní plánování
- 20) Obci Rybniště (okr. Děčín)

407 51 Rybniště 33
IČO: 00 524 212
ve výši: 20 tis. Kč
Diplom za práci SDH s mládeží

- 21) Obci Horní Habartice (okr. Děčín)
405 02 Horní Habartice 187
IČO: 555932
ve výši: 20 tis. Kč
Diplom za zachycení historie obce a jejího obyvatelstva
- 22) Obci Vrbice (okr. Litoměřice)
Hlavní 47
411 64 Vrbice u Roudnice nad Labem
IČO: 00264652
ve výši: 20 tis. Kč
Diplom za rekonstrukci knihovny ve Vetlé
- 23) Obci Mnetěš (okr. Litoměřice)
Mnetěš 28
413 01 Roudnice nad Labem
IČO: 00264075
ve výši: 20 tis. Kč
Diplom za zachování venkovského rázu
- 24) Obci Dolánky nad Ohří (okr. Litoměřice)
Dolánky 31
413 01 Roudnice nad Labem
IČO: 46772731
ve výši: 20 tis. Kč
Diplom za obnovu historických komunikací
- 25) Obci Ploskovice (okr. Litoměřice)
411 42 Ploskovice 2
IČO: 00264164
ve výši: 20 tis. Kč
Diplom za památník zakladatelů ovocnářství
- 26) Obci Měrunice (okr. Teplice)
418 04 Měrunice 67
IČO: 00266477
ve výši: 20 tis. Kč
Diplom za obnovu návsi

(Hlasování: 45 – 0 – 0) návrh byl přijat

Usnesení č. 119/31Z/2016

Dotační program: Program obnovy venkova Ústeckého kraje 2016 – žádosti o změny podmínek dotace

Zastupitelstvo Ústeckého kraje po projednání

rozhoduje

o udělení výjimek z podmínek Programu obnovy venkova Ústeckého kraje 2016:

1. prodloužení termínu realizace prostřednictvím dodatku ke smlouvě o poskytnutí dotace projektům:
 - „Oprava“ pro Obec Chožov do 30. 6. 2017 a změna názvu projektu na „Oprava hřbitovní zdi“
 - „Rekonstrukce veřejného osvětlení Hoštka“ pro Město Hoštka do 31. 10. 2017
2. změnu schválené dotace z projektu „Volnočasové zařízení - keramická dílna“ na projekt „Rekonstrukce povrchu cesty místního hřbitova“ pro Městys Brozany nad Ohří

(Hlasování: 44 – 0 – 0) návrh byl přijat

Usnesení č. 120/31Z/2016

Strategie rozvoje cestovního ruchu Ústeckého kraje

Zastupitelstvo Ústeckého kraje po projednání

schvaluje

Strategii rozvoje cestovního ruchu Ústeckého kraje 2015 - 2020“ dle upravené přílohy č. 1 a č. 2 předloženého materiálu jako otevřený dokument, který bude průběžně aktualizován dle potřeb Ústeckého kraje.

(Hlasování: 40 – 0 – 0) návrh byl přijat

Usnesení č. 121/31Z/2016

Předložení žádosti o dotaci na realizaci projektu s názvem „Strategické plánování v obcích v česko-saském pohraničí“ v rámci Programu spolupráce Česká republika - Svobodný stát Sasko a schválení Smlouvy o spolupráci mezi kooperačními partnery projektu

Zastupitelstvo Ústeckého kraje po projednání

A) souhlasí

s podáním žádosti o dotaci do Programu spolupráce Česká republika - Svobodný stát Sasko 2014 - 2020 pro projekt „Strategické plánování v obcích v česko-saském pohraničí“;

B) schvaluje

zajištění financování projektu „Strategické plánování v obcích v česko-saském pohraničí“ – spolufinancování ve výši 10%, tj. 550 000,00 Kč a předfinancování ve výši 100%, tj. 5 500 000,00 Kč;

C) rozhoduje

dle ust. § 35 odst. 2 písm. h) zákona č. 129/2000 Sb., o krajích (krajské zařízení), ve znění pozdějších předpisů, o uzavření mezinárodní Smlouvy o spolupráci mezi lead partnerem a projektovým partnerem v rámci Programu spolupráce Česká republika – Svobodný stát Sasko 2014 -2020 dle přílohy č. 1 tohoto materiálu v rámci realizace projektu „Strategické plánování v obcích v česko-saském pohraničí“;

D) ukládá

panu Janu Szántó, členu Rady Ústeckého kraje, zabezpečit veškeré potřebné úkony k realizaci části bodu A) tohoto usnesení
Termín: 30. 11. 2016

(Hlasování: 45 – 0 – 0) návrh byl přijat

Usnesení č. 122/31Z/2016

Vyhodnocení činnosti výboru ZSV za rok 2016

Zastupitelstvo Ústeckého kraje po projednání

b e r e n a v ě d o m í

vyhodnocení činnosti Výboru pro zdravotnictví a sociální věci ZÚK za rok 2016.

(Hlasování: 46 – 0 – 0) návrh byl přijat

Usnesení č. 123/31Z/2016

Vyhodnocení činnosti a plnění Plánu práce Finančního výboru Zastupitelstva Ústeckého kraje za rok 2016

Zastupitelstvo Ústeckého kraje po projednání

s c h v a l u j e

Vyhodnocení činnosti a plnění Plánu práce Finančního výboru Zastupitelstva Ústeckého kraje za rok 2016

(Hlasování: 45 – 0 – 0) návrh byl přijat

Seznam příloh:

- Příloha č. 1 k usnesení č. 16/31Z/2016** – Návrh smlouvy o smlouvě budoucí mezi Severočeským sdružením obcí a Ústeckým krajem ve věci převodu lokálního varovného povodňového systému do vlastnictví Ústeckého kraje
- Příloha č. 2 k usnesení č. 17/31Z/2016** – Hodnotící tabulka žádostí o dotace v programu „Podpora zvýšení komfortu pacientů při poskytování následné a dlouhodobé lůžkové péče na území Ústeckého kraje - 2016“
- Příloha č. 3 k usnesení č. 19/31Z/2016** – Pověření k výkonu služeb obecného hospodářského zájmu v souladu s Rozhodnutím 2012/21/EU (POVĚŘOVACÍ AKT)
- Příloha č. 4 k usnesení č. 20/31Z/2016** – Hodnotící tabulka žádostí o dotaci v programu „Podpora aktivit zaměřených na zlepšení zdravotního stavu obyvatel Ústeckého kraje“ pro Okruh 2 (2. kolo)

- Příloha č. 5 k usnesení č. 24/31Z/2016** – Smlouva o projektovém partnerství - projekt ChemMultimodal - Podpora multimodální dopravy v chemické logistice (ČJ/AJ)
- Příloha č. 6 k usnesení č. 27/31Z/2016** – Zásady pro poskytování dotací a návratných finančních výpomocí z rozpočtu Ústeckého kraje (dále jen Zásady) – upravené znění
- Příloha č. 7 k usnesení č. 49/31Z/2016** – Příloha č. 1 k bodu č. 21 Specifikace movitého majetku - transformace II. etapa
- Příloha č. 8 k usnesení č. 50/31Z/2016** – Příloha č. 2 k bodu č. 22 Smlouva o bezúplatném převodu vlastnického práva k nemovité věci č. 5/U/Zi/2016 (UZSVM)
- Příloha č. 9 k usnesení č. 51/31Z/2016** – Příloha č. 3 k bodu č. 23 Darovací smlouva (ŘSD)
- Příloha č. 10 k usnesení č. 55/31Z/2016** – Příloha č. 4 k bodu č. 27 Smlouva o bezúplatném převodu vlastnického práva k nemovité věci č. 20/U/VOB /2016 (UZSVM)
- Příloha č. 11 k usnesení č. 56/31Z/2016** – Příloha č. 5 k bodu č. 28 Smlouva o bezúplatném převodu vlastnického práva k nemovitým věcem č. 21/U/VOB/2016 (UZSVM)
- Příloha č. 12 k usnesení č. 57/31Z/2016** – Příloha č. 6 k bodu č. 29 Smlouva o bezúplatném převodu vlastnického práva k nemovitým věcem č. 47/2016 (UZSVM)
- Příloha č. 13 k usnesení č. 58/31Z/2016** – Příloha č. 7 k bodu č. 30 Smlouva o bezúplatném převodu vlastnického práva k nemovité věci č. 8/U/Ge/2016 (UZSVM)
- Příloha č. 14 k usnesení č. 59/31Z/2016** – Příloha č. 8 k bodu č. 31 Smlouva o bezúplatném převodu vlastnického práva k nemovité věci č. ULN/95/2016 (UZSVM)
- Příloha č. 15 k usnesení č. 60/31Z/2016** – Příloha č. 9 k bodu č. 32 Smlouva o bezúplatném převodu vlastnického práva k nemovitým věcem č. ULN/85/2016 (UZSVM)
- Příloha č. 16 k usnesení č. 61/31Z/2016** – Příloha č. 10 k bodu č. 33 Smlouva o bezúplatném převodu vlastnického práva k nemovitým věcem č. 62/16/4120 (UZSVM)
- Příloha č. 17 k usnesení č. 62/31Z/2016** – Příloha č. 11 k bodu č. 34 Smlouva o bezúplatném převodu vlastnického práva k nemovité věci č. 65/16/4120 (UZSVM)

- Příloha č. 18 k usnesení č. 63/31Z/2016** – Příloha č. 12 k bodu č. 35 Smlouva o bezúplatném převodu vlastnického práva k nemovité věci č. 530/2016 (UZSVM)
- Příloha č. 19 k usnesení č. 66/31Z/2016** – Příloha č. 13 k bodu č. 38 Smlouva o bezúplatném převodu vlastnického práva k nemovitým věcem č. 3186/2016 (UZSVM)
- Příloha č. 20 k usnesení č. 91/31Z/2016** – Příloha č. 14 k bodu č. 63 Dodatek č. 1 ke Smlouvě o bezúplatném převodu nemovitostí s omezujícími podmínkami č. 75/2011 (11/SML2609) (UZSVM)
- Příloha č. 21 k usnesení č. 93/31Z/2016** – Dodatek č. 66 ke zřizovací listině č. j. 213/2002 příspěvkové organizace Krajská majetková, příspěvková organizace
- Příloha č. 22 k usnesení č. 94/31Z/2016** – Dodatek č. 46 ke zřizovací listině č.j. 130/200
- Příloha č. 23 k usnesení č. 97/31Z/2016** – Dodatek č. 1 ke smlouvě č. 16/SML2668 ze dne 21. 6. 2016
- Příloha č. 24 k usnesení č. 98/31Z/2016** – Dodatek č. 1 ke smlouvě č. 16/SML3070 ze dne 14. 7. 2016
- Příloha č. 25 k usnesení č. 99/31Z/2016** – Návrh darovací smlouvy
- Příloha č. 26 k usnesení č. 99/31Z/2016** – Dodatek č. 23 ke zřizovací listině č. j. 123/2001 příspěvkové organizace Galerie výtvarného umění v Mostě, příspěvková organizace
- Příloha č. 27 k usnesení č. 103/31Z/2016** – Dodatek č. 39 ke zřizovací listině č. j. 231/2002
- Příloha č. 28 k usnesení č. 109/31Z/2016** – Návrh Dodatku č. 1 smlouvy č. 15/SML2535 uzavíraný s městem Hrob
- Příloha č. 29 k usnesení č. 110/31Z/2016** – Přehled žádostí doporučených k poskytnutí a zamítnutí investiční dotace z FVH ÚK
- Příloha č. 30 k usnesení č. 111/31Z/2016** – Soupis žadatelů – poskytnutí příspěvku
- Příloha č. 31 k usnesení č. 112/31Z/2016** – Program pro rozvoj eko-agro oblastí v Ústeckém kraji na období let 2017 až 2020
- Příloha č. 32 k usnesení č. 113/31Z/2016** – Smlouva o spolupráci mezi lead partnerem a projektovými partnery
- Příloha č. 33 k usnesení č. 113/31Z/2016** – Prohlášení kooperačních partnerů
- Příloha č. 34 k usnesení č. 114/31Z/2016** – Navrhovaná aktualizace PRVKÚK č. 30.4

- Příloha č. 35 k usnesení č. 114/31Z/2016** – Návrh textové karty obce Habrovany
- Příloha č. 36 k usnesení č. 115/31Z/2016** – Pravidla pro zpracování, projednání a schválení průběžné aktualizace Plánu rozvoje vodovodů a kanalizací Ústeckého kraje (PRVKÚK)
- Příloha č. 37 k usnesení č. 117/31Z/2016** – Dodatek č. 1 k Prováděcí smlouvě o poskytnutí dotace Regionální radě regionu soudržnosti Severozápad pro rok 2016

Smlouva o smlouvě budoucí o bezúplatném převodu lokálního hlásného a varovného povodňového systému

uzavřená podle § 1785 a následujících zákona č. 89/2012 Sb. (občanský zákoník)

Smluvní strany:

Zavázaná strana, kterou je **Ústecký kraj**

IČO: 70892156

Sídlo: Velká Hradební 3118/48, 400 02 Ústí nad Labem

Zastoupený: Oldřichem Bubeníčkem, hejtmánem Ústeckého kraje

(dále jen „**Kraj**“)

a

oprávněná strana, kterou je **Severočeské sdružení obcí**

IČO: 47324376

Sídlo: Velká Hradební 3118/48, 400 02 Ústí nad Labem

Zastoupený: Ing. Petrem Medáčkem, CSc., MBA, předsedou Rady SESO

Spolek zapsaný pod spisovou značkou L 9439 u Krajského soudu v Ústí nad Labem
(dále jen „**SESO**“)

Kraj a SESO dále také jen „**Smluvní strany**“

I.

Preambule:

SESO za významné pomoci Kraje vybuodovalo v letech 2009 – 2012 na území Ústeckého kraje v rámci investiční akce s názvem „Monitoring pohybu hladin a přenos dat a informací – protipovodňová opatření na drobných vodních tocích Ústeckého kraje – II. Etapa“ lokální varovný a hlásný povodňový systém (dále jen „**Systém**“). Investiční akce financovaná ze zdrojů Operačního programu Životní prostředí byla dokončena v lednu 2013 a od 13.02.2013 je v režimu udržitelnosti, která skončí 13.02.2018.

Systém je provozován na základě smlouvy o poskytování služeb ze dne 8.8. 2012, uzavřené mezi SESO a vítězem výběrového řízení – konsorciem Ekonord-ATE ČR, zastoupené společností Ekonord, s.r.o. Na pořízení a provozování Systému poskytl Kraj v letech 2010 – 2015 neinvestiční a investiční dotace v celkové výši 7.185.959,- Kč pro SESO jako příjemce. SESO je v souladu s podmínkami stanovenými dle smlouvy se Státním fondem životního prostředí povinnou udržovat Systém v provozu nejméně po celou dobu udržitelnosti, tj. alespoň do 13.02.2018.

Smluvní strany mají zájem na dalším provozování Systému i po uplynutí doby udržitelnosti, proto se Smluvní strany s cílem zachovat a rozvíjet hodnoty vytvořené v rámci dokončeného

projektu, který formou včasného varování před povodněmi přispívá k ochraně životů, zdraví a majetku na území Ústeckého kraje, dohodly na následujícím.

II.

Předmět budoucího převodu

SESO je vlastníkem Systému, který sestává z měřičů vodních stavů, průtoků či srážek ve vybraných profilech drobných vodních toků v Ústeckém kraji a ze systému dálkového přenosu, centrálního vyhodnocení a prezentace dat prostřednictvím webové aplikace a interaktivních informačních panelů. Systém tvoří soubor těchto movitých věcí :

- 2 servery Fujitsu-Siemens R3200, s procesorem Intel Xeon E5520 (quadcore), 8 GB RAM, OS WS 2008 R2 Std, servispack 1, 2 TB Raid diskové pole, a databáze MS SQL Srv 2008
- 1 smart switch TP-LINK TLSG2216WEB,
- 1 UPC zdroj APC 3000,
- 1 pracovní stanice Fujitsu-Siemens Celsius – i7, 8GB RAM, 500 GB HD, N-Vidia GC + 2,
- 98 dataloggerů LogTrans 6 Field Casing (dodavatel UIT GmbH) s montáží, umístěných na konkrétních mostních objektech nebo stavebních konstrukcích dle přílohy č. 1,
- 69 bezkontaktních hladinměřů s montáží (výrobci VEGA nebo NIVELCO), umístěných na konkrétních mostních objektech nebo stavebních konstrukcích dle přílohy č. 1,
- 29 bezkontaktních průtokoměrů RQ-24 s montáží, umístěných na konkrétních mostních objektech nebo stavebních konstrukcích dle přílohy č. 1,
- 22 srážkoměrů R.S.YOUNG 5220 nevyhřívaných 200 cm2 s montáží, umístěných na konkrétních mostních objektech nebo stavebních konstrukcích dle přílohy č. 1 ; všechna uvedená čidla jsou instalována v sestavách podle typu příslušného měrného profilu: (Typ I – hladinměř – 56 kusů, Typ II – hladinměř + srážkoměr – 13 kusů, Typ II – hladinměř + průtokoměr – 7 kusů, Typ IV – hladinměř + průtokoměr + srážkoměr – 22 kusů, a to v celkovém počtu 98 hlásných profilů kategorie C),
- 13 dotykových obrazovek s integrovaným PC připojeným na internet, umístěných ve veřejných budovách v sídlech ORP a ÚK,
- nainstalovaný software, zejména MS SQL Server, umožňující bez dalších úprav a doplňků sběr, zpracování, archivaci, vyhodnocení a prezentaci naměřených dat a jejich rutinní využívání pro hláskou povodňovou službu.

Předmět převodu bude dále upřesněn na základě inventurního soupisu jednotlivých částí Systému, provedeného podle čl. IV písm. a) této smlouvy.

III.

Projev vůle

1. Smluvní strany se dohodly, že za podmínek dále sjednaných v této smlouvě bude mezi nimi uzavřena Smlouva o bezúplatném převodu Lokálního hlásného a varovného povodňového systému (dále jen „Budoucí smlouva“), kterou SESO bezplatně převede funkční Systém do vlastnictví Kraje a Kraj Systém přijme. Systém bude mezi smluvními stranami převeden jen jako kompletní funkční celek, se vším právním a faktickým příslušenstvím a součástmi. Předmětem převodu nemohou být části Systému samy o sobě.

2. V Budoucí smlouvě bude dále ujednáno mimo jiné také:

- a) právo Kraje odstoupit od Budoucí smlouvy v případě, že Systém z důvodu skrytých vad, které vznikly před jeho převodem a nemohly být odhaleny postupy podle čl. IV. této smlouvy, nebude bez zavinění Kraje (s výjimkou nečinnosti) schopen generovat výstupy využitelné pro hlásnou povodňovou službu,
- b) právo Kraje odstoupit od smlouvy v případě, že třetí strana nepřijme návrh Kraje na uzavření soukromoprávní smlouvy, jejíž uzavření je nezbytné pro řádnou funkci Systému, za cenu v místě a čase obvyklou,
- c) prohlášení SESO, že na Systému neváznou žádné dluhy, zástavní práva a jiné právní vady a že s přijetím Systému nepřecházejí na Kraj žádné dluhy, zástavní práva a jiné právní vady

3. a) SESO je oprávněno vyzvat Kraj k uzavření Budoucí smlouvy během 60 kalendářních dnů poté, kdy budou splněny všechny podmínky stanovené v čl. IV. této smlouvy a jejich splnění bude prokázáno Kraji.

b) Právo SESO vyzvat Kraj k uzavření Budoucí smlouvy a povinnost Kraje uzavřít se SESO Budoucí smlouvu zanikají v případě, že podmínky stanovené v čl. IV. této smlouvy nebudou splněny a jejich splnění nebude prokázáno Kraji v termínu do 30. 06. 2018.

c) Budoucí smlouva bude mezi Smluvními stranami uzavřena do 60 kalendářních dní poté, kdy SESO vyzve oprávněně Kraj k jejímu uzavření v souladu s ujednáním čl. III. bodu 3. a) této smlouvy (tj. poté, kdy budou splněny všechny podmínky stanovené v čl. IV. této smlouvy a jejich splnění bude prokázáno Kraji), přičemž účinnost Budoucí smlouvy bude sjednána nejdříve ke dni 14.2.2018.

d) Kraj není povinen hradit SESO žádné náklady, které SESO vznikly při naplňování účelu této smlouvy.

IV.

Ostatní ujednání - podmínky

Smluvní strany se dohodly na následujících podmínkách pro uzavření Budoucí smlouvy:

- a) vyhotovení inventurního soupisu jednotlivých částí Systému a prokázání funkčnosti Systému jako celku na základě provedení fyzické kontroly Systému; fyzická kontrola bude provedena za společné účasti pověřených zástupců obou smluvních stran; k provedení fyzické kontroly vyzve SESO Kraj nejpozději 30.6.2017, Kraj se zavazuje na výzvu reagovat bez zbytečných odkladů a poskytnout potřebnou součinnost ke sjednání termínu a provedení kontroly; kritéria pro hodnocení funkčnosti jednotlivých součástí systému jsou dána jejich technickou dokumentací, obecně závaznými

předpisy a platnými technickými normami; o provedení kontroly a jejím výsledku bude pořízen protokol,

- b) SESO poskytne Kraji nejpozději spolu s výzvou k uzavření Budoucí smlouvy podle čl. III. bodu 3.a) této smlouvy úplnou stavební a technickou dokumentaci všech částí Systému s uvedením jejich zůstatkové ceny, výčtu dosavadních oprav, popisu dosavadní údržby a popisem souvisejících smluvních vztahů s třetími osobami (např. nájmy pozemků, věcná břemena, dodávky energie, telekomunikační služby, provoz a údržba, licenční ujednání),
- c) předložení podkladů SESO dokládajících, že Systém jako celek odpovídá svou koncepcí potřebám hlásné povodňové služby; v případě pochybností bude pro toto hodnocení směrodatné odborné posouzení Českého hydrometeorologického ústavu, příspěvkové organizace.

V.

Závěrečná ustanovení

1. Pokud v této smlouvě není stanoveno jinak, řídí se právní vztahy z ní vyplývající příslušnými ustanoveními zákona č. 89/2012 Sb., občanský zákoník.
2. Ústecký kraj tímto potvrzuje, že o uzavření této smlouvy bylo rozhodnuto Radou / Zastupitelstvem Ústeckého kraje usnesením č. ze dne
3. Tuto smlouvu lze měnit či doplňovat pouze po dohodě smluvních stran formou písemných a číslovaných dodatků.
4. Tato smlouva je vyhotovena ve 2 vyhotoveních s platností originálu, přičemž každá smluvní strana obdrží 1 vyhotovení.
5. Tato smlouva nabývá platnosti a účinnosti dnem uzavření. Tato smlouva podléhá povinnosti uveřejnění v registru smluv dle zákona č. 340/2015 Sb., o zvláštních podmínkách účinnosti některých smluv, uveřejňování těchto smluv a o registru smluv. Uveřejnění v registru smluv zajistí Kraj.

Ústecký kraj

.....

Oldřich Bubeníček

hejtman Ústeckého kraje

Severočeské sdružení obcí

.....

Ing. Petr Medáček, Csc., MBA

předseda Rady SESO

HODNOTÍCÍ TABULKA V RÁMCI DOTAČNÍHO PROGRAMU "PODPORA ZVÝŠENÍ KOMFORTU PACIENTŮ PŘI POSKYTOVÁNÍ NÁSLEDNÉ A DLOUHODOBÉ LŮŽKOVÉ PÉČE NA ÚZEMÍ ÚSTECKÉHO KRAJE - 2016"								16 778 421	16 550 000	16 468 969	
číslo žádosti	Žadatel	Datum podání žádosti	Druh lůžkové péče	Alokace na lůžko (v Kč)	Počet lůžek	Nárok na dotaci dle jednotlivé lůžkové péče (v Kč)	Předpokládané celkové náklady na jednotlivou lůžkovou péči (v Kč)	Výše požadované dotace (v Kč) CELKEM	Nárok na dotaci (v Kč) CELKEM	Výše navrhované dotace (v Kč) CELKEM	Účel
1	Hornická nemocnice s poliklinikou spol. s r.o.	17.6.2016	Následná a dlouhodobá lůžková péče	13 000	83	1 079 000	1 126 534	1 079 000	1 079 000	1 079 000	Dotace bude použita na pořízení elektricky polohovatelných lůžek vč. hrazd, zdravotních matrací antidekubitních, nočních a jídelních stolků, infuzních stojanů, zástěn k lůžkům, antidekubitních podložek, inhalátorů, injekčních dávkovačů, digitálních teploměrů, EKG přístroje, defibrilátoru, CRP testů, vozíků mechanických, toaletních křesel, chodítek, motodlah, rollboardu pro přesun pacientů a magnetoterap. přístroje pro všechny stanice LDN.
2	Hospic sv. Štěpána, z.s.	20.6.2016	Následná paliativní lůžková péče	25 000	26	650 000	629 000	629 000	650 000	629 000	Organizace si plánuje pořídit chrániče na postranice, lůžkoviny, infuzní a enterální přenosné pumpy, vyvíječ kyslíku, pulzní oxymetry, toaletní křesla, sprchový vozík, invalidní vozík vč. doplňků, polohovací pomůcky, protiskluzné podložky k lůžkům a podložky pro přesun kluzné, pásy pro přesun imobilního pacienta.
3	HOSPIC v MOSTĚ, o.p.s.	14.6.2016	Následná paliativní lůžková péče	25 000	15	375 000	314 969	314 969	375 000	314 969	Dotace bude použita na pořízení zdravotních matrací antidekubitních a s kompresorem, infuzních stojanů, elastických prostěradel, kluzných a protiskluzných podložek, monitorů pohybu pacientů na lůžku, lineárních dávkovačů, vyvíječe kyslíku, oxymetru aj.
4	Krajská zdravotní, a.s.	20.6.2016	Následná a dlouhodobá lůžková péče	13 000	412	5 356 000	5 356 000	5 356 000	5 356 000	5 356 000	Poskytnutá dotace bude organizací použita na pořízení mechanicky a elektricky polohovatelných lůžek vč. postranic, závěsných vaků, zdravotních matrací antidekubitních, nočních a jídelních stolků, transportních a invalidních vozíků, toaletních a koupacích křesel, antidekubitních hnízd, chodítek, vertikalizačních klínů, pojízdných sedaček, transportních rolovacích desek, hydraulických zvedáků, koupacích lůžek.
5	Krušnohorská poliklinika s.r.o.	17.6.2016	Následná a dlouhodobá lůžková péče	13 000	50	650 000	840 000	840 000	650 000	650 000	Z dotace si organizace plánuje pořídit elektricky polohovatelná lůžka a zdravotní matrace antidekubitní a to v počtu 30 ks. Výše dotace je poskytnuta v souladu s podmínkami vyhlášeného dotačního programu.
6	Lužická nemocnice a poliklinika, a.s.	13.6.2016	Následná a dlouhodobá lůžková péče	13 000	33	429 000	493 940	429 000	429 000	429 000	Dotace bude použita na nákup elektricky polohovatelných patientských a vyšetřovacích lůžek, zdravotních matrací antidekubitních, nočních stolků s jídelní deskou, hrazd, infuzních stojanů a signalizačního systému "sestra-pacient".
7	MEDICINA, spol. s.r.o.	14.6.2016	Následná a dlouhodobá lůžková péče	13 000	82	1 066 000	1 183 452	1 183 452	1 066 000	1 066 000	Dotace bude použita na pořízení elektricky polohovatelných lůžek vč. ochrany postranic, zdravotních matrací antidekubitních, nočních stolků s jídelní deskou, čističek vzduchu, oxysterátorů, elektrostimulačního přístroje, invalidních vozíků, antidekubitních pomůcek a invalidních vozíků s těžištěm. Výše dotace je poskytnuta v souladu s podmínkami vyhlášeného dotačního programu
8	Městská nemocnice v Litoměřicích	15.6.2016	Následná a dlouhodobá lůžková péče	13 000	160	2 080 000	3 626 000	2 080 000	2 080 000	2 080 000	Dle žádosti si organizace plánuje pořídit elektricky polohovatelná lůžka vč. hrazd, rukojetí, košů a držáků berlí, dále zdravotní matrace antidekubitní, noční a jídelní stolky, protektory, stojany infuzní, vanová lůžka, převozová křesla a zvedáky se sítí.

číslo žádosti	Žadatel	Datum podání žádosti	Druh lůžkové péče	Alokace na lůžko (v Kč)	Počet lůžek	Nárok na dotaci dle jednotlivé lůžkové péče (v Kč)	Předpokládané celkové náklady na jednotlivou lůžkovou péči (v Kč)	Výše požadované dotace (v Kč) CELKEM	Nárok na dotaci (v Kč) CELKEM	Výše navrhované dotace (v Kč) CELKEM	Účel
9	Nemocnice Kadaň s.r.o.	13.6.2016	Následná a dlouhodobá lůžková péče	13 000	30	390 000	433 000	390 000	390 000	390 000	Dotace bude poskytnuta na pořízení nočních stolků s jídelní deskou, křesel pro hygienu, přepravních křesel, stoliček do sprchy, vozíku na ložní prádlo a vyšetřovacího lehátka pro oddělení LDN nemocnice.
10	Nemocnice Louny a.s.	15.6.2016	Následná a dlouhodobá lůžková péče	13 000	90	1 170 000	1 423 779	1 420 000	1 420 000	1 420 000	Dotace bude poskytnuta na pořízení elektricky polohovatelných lůžek vč. hrazd, zdravotních matrací antidekubitních, infuzních stojanů, nebulizátoru, osobních vah, defibrilátoru, elektrických tonometrů a EKG přístroje, šlapadla do lůžek, invalidních vozíků, zvedacích zařízení pro pacienty, sprchovacích lehátek a drobných polohovacích a rehabilitačních pomůcek pro oddělení LNP. Pro oddělení DIOP bude pořízen plicní ventilátor s kompresorem.
			Dlouhodobá intenzivní ošetrovatelská péče (DIOP)	25 000	10	250 000	387 200				
11	Nemocnice Žatec, o.p.s.	13.6.2016	Následná a dlouhodobá lůžková péče	13 000	50	650 000	677 500	650 000	650 000	650 000	Dle žádosti si organizace plánuje pořídit elektricky polohovatelná lůžka, noční a jídelní stolky, pulzní magnet, lůžko pro magnet vč. příslušenství, myčky podložních mís, sprchová křesla, motodlahy a vozík motodlahy.
12	Podřipská nemocnice s poliklinikou Roudnice n.L., s.r.o.	13.6.2016	Následná a dlouhodobá lůžková péče	13 000	71	923 000	1 319 800	923 000	923 000	923 000	Organizace si plánuje pořídit elektricky polohovatelná lůžka vč. hrazd a hrazdiček, zdravotní matrace antidekubitní vč. kompresoru, noční stolky s jídelní deskou, sprchovací lehátko, zvedák a lineární dávkovače.
13	REMEDI Meziboří s.r.o.	16.6.2016	Následná a dlouhodobá lůžková péče	13 000	46	598 000	600 000	600 000	598 000	598 000	Z poskytnuté dotace budou pořízena elektricky polohovatelná lůžka včetně hrazd a hrazdiček. Výše dotace je poskytnuta v souladu s podmínkami vyhlášeného dotačního programu
14	VITA, s.r.o.	17.6.2016	Následná a dlouhodobá lůžková péče	13 000	68	884 000	899 779	884 000	884 000	884 000	Dotace bude použita na pořízení elektricky polohovatelných lůžek vč. hrazd, hrazdiček a stoliček, zdravotních matrací antidekubitních, nočních a jídelních stolků, infuzních stojanů, zvedáků pacientů, nafukovací matrace antidekubitní, motodlahy, přepravních, převazových a WC vozíků.

Příloha č. 3

POVĚŘOVACÍ AKT

**dle Rozhodnutí Komise (2012/21/EU) o použití čl. 106 odst. 2
Smlouvy o fungování EU na státní podporu ve formě vyrovnávací platby
za závazek veřejné služby udělené určitým podnikům pověřeným poskytováním služeb
obecného hospodářského zájmu uveřejněného v Úředním věstníku EU dne 11. 1. 2012
ve formě právního jednání – smlouvy (dále také „Pověření“)**

Pověřovatel:

Ústecký kraj

Zastoupený: Oldřichem Bubeníčkem, hejtmanem kraje
Se sídlem: Velká Hradební 3118/48, 400 02 Ústí nad Labem

IČ: 70892156

DIČ: CZ70892156

Bank. spojení: Česká spořitelna, a.s.

číslo účtu: 882733379/0800

(dále jen „Ústecký kraj“)

Pověřovaný:

Krajská zdravotní, a.s.

Zastoupená: Ing. Jiřím Novákem, předsedou představenstva
a Mgr. Radkem Scherferem, místopředsedou představenstva

IČ: 25488627

Se sídlem: Sociální péče 3316/12A, 401 13 Ústí nad Labem

Zapsána v obchodním rejstříku vedeném Krajským soudem v Ústí nad Labem, oddíl B, vložka 1550

Bankovní spojení: ČSOB, a.s.,

číslo účtu 240294706/0300

(dále jen „Pověřená společnost“)

Článek I.

Předmět a účel úpravy

1. Tímto Pověřením pověřuje Ústecký kraj Pověřenou společnost k poskytování služeb obecného hospodářského zájmu vymezených v článku II. Pověření (dále jen „Služby“) a zavazuje se Pověřenou společnost poskytnout vyrovnávací platbu v souladu s právními předpisy a podmínkami Pověření.
2. Pověření vymezuje rozsah Služeb poskytovaných Pověřenou společností, délku jejich poskytování a podmínky pro poskytnutí vyrovnávací platby.
3. Vyrovnávací platbou se rozumí veřejná podpora spočívající v poskytnutí finančních prostředků na krytí rozdílu mezi náklady a výnosy,¹ které vzniknou při poskytování Služeb

¹Slovem „výnosy“ v textu Pověření jsou označeny „příjmy“ ve smyslu čl. 5 odst. 4 českého překladu Rozhodnutí Komise. Pojem výnosy ve smyslu používaném v zákoně č. 563/1991 Sb., o účetnictví, ve znění pozdějších předpisů („zákon o účetnictví“), zejména pak ve smyslu § 2 odst. 1 zákona o

- Pověřenou společností. Vyrovňovací platbu poskytne Ústecký kraj ze svého rozpočtu za podmínek uvedených v článku III. Pověření, vždy však pouze na základě smlouvy o poskytnutí dotace/vyrovňovací platby (dále jen „Smlouva o poskytnutí dotace“) uzavřené v souladu s ust. § 10a zákona č. 250/2000 Sb., o rozpočtových pravidlech územních rozpočtů, ve znění pozdějších předpisů, která bude uzavírána vždy pro každou vyrovňovací platbu zvlášť.
4. Vyrovňovací platba je účelově a výhradně vázána na zajištění Služeb vymezených v článku II. Pověření.
 5. Pověření splňuje podmínky stanovené v **Rozhodnutí Komise 2012/21/EU ze dne 20. prosince 2011, o použití čl. 106 odst. 2 Smlouvy o fungování Evropské unie na státní podporu ve formě vyrovňovací platby za závazek veřejné služby udělené určitým podnikům pověřeným poskytováním služeb obecného hospodářského zájmu, které bylo publikováno v Úředním věstníku EU dne 11. 1. 2012** (dále jen „Rozhodnutí Komise“). Pověření bylo vydáno i s ohledem na vyjádřené závěry ve *Sdělení Komise o použití pravidel Evropské unie v oblasti státní podpory na vyrovňovací platbu udělenou za poskytování služeb obecného hospodářského zájmu č. 2012/C 8/02* (dále jen „Sdělení“) a další doporučení Evropské komise.
 6. Vyrovňovací platby poskytnuté v souladu s Pověřením jsou veřejnou podporou slučitelnou s vnitřním trhem a tato nepodléhá ohlašovací povinnosti ve smyslu čl. 108 odst. 3 Smlouvy o fungování Evropské unie. Vyrovňovací platba bude poskytnuta v souladu s podmínkami Pověření a Smlouvy o poskytnutí dotace (dle článku III. odst. 14 Pověření), která bude uzavřena mezi Ústeckým krajem a Pověřenou společností na základě příslušné žádosti Pověřené společnosti o dotaci (dle článku III. odst. 13 Pověření), v níž Pověřená společnost zejména řádně specifikuje svůj požadavek na vyrovňovací platbu po skončení relevantního řádného účetního období.
 7. **Pověřená společnost pověření ke Službám uvedeným v článku II. Pověření přijímá a zavazuje se tyto Služby poskytovat řádně a v souladu s Pověřením, Rozhodnutím Komise a dalšími právními předpisy.**

Článek II. Specifikace služeb

1. Pověřená společnost poskytuje Služby prostřednictvím svých odštěpných závodů – Nemocnice Děčín, o.z., Masarykova nemocnice v Ústí nad Labem, o.z., Nemocnice Teplice, o.z., Nemocnice Most, o.z. a Nemocnice Chomutov, o.z., a to na území Ústeckého kraje.
2. Pověřená společnost se zavazuje k poskytování Služeb v rozsahu lůžkové péče poskytované v souladu s oprávněním k poskytování zdravotních služeb dle zákona č. 372/2011 Sb., o zdravotních službách a podmínkách jejich poskytování, ve znění pozdějších předpisů, a to v oborech (resp. druzích) těchto zdravotních služeb:
 - Anesteziologie a intenzivní medicína

účetnictví je pro účely Pověření věcně správný, neb Pověřená společnost neúčtuje o příjmech a výdajích, nýbrž vzhledem k tomu, že vede podvojně účetnictví pouze o nákladech a výnosech, jejichž v Pověření vymezená část bude podkladem pro výpočet vyrovňovací platby. V anglickém znění Rozhodnutí Komise je užíván pojem „revenues“ a ve francouzském znění pojem „recettes“, což odpovídá rovněž českému ekvivalentu „výnosy“.

- Dětská chirurgie
 - Dětská kardiologie
 - Dětské lékařství
 - Gastroenterologie
 - Gynekologie a porodnictví
 - Hematologie a transfuzní lékařství
 - Hrudní chirurgie
 - Chirurgie
 - Kardiologie
 - Klinická biochemie
 - Lékařská genetika
 - Lékařská mikrobiologie
 - Nefrologie
 - Neonatologie
 - Neurochirurgie
 - Neurologie
 - Ortopedie a traumatologie pohybového ústrojí
 - Otorinolaryngologie a chirurgie hlavy a krku
 - Pneumologie a ftizeologie
 - Psychiatrie
 - Radiologie a zobrazovací metody
 - Rehabilitační a fyzikální medicína
 - Urologie
 - Vnitřní lékařství
3. Pověření se vydává na dobu určitou do 31. 12. 2017.

Článek III.

Podmínky poskytnutí finančních prostředků na vyrovnávací platbu a výpočet vyrovnávací platby

1. Pověřená společnost má povinnost vést účetnictví podle národních účetních předpisů, a to tak, aby ve smyslu ustanovení čl. 5 odst. 9 Rozhodnutí Komise byly odděleně zjištělé náklady a výnosy spojené s poskytováním Služeb a aby byly odděleně zjištělé náklady a výnosy, které se do výpočtu vyrovnávací platby podle následujících ustanovení zahrnují.
2. Do nákladů spojených s poskytováním Služeb se zahrnují ve smyslu čl. 5 odst. 3 písm. c) Rozhodnutí Komise jak náklady spojené výhradně s poskytováním Služeb, tak i poměrná část společných nákladů spojených jak s poskytováním Služeb, tak s ostatními činnostmi Pověřené společnosti.
3. Do nákladů spojených s poskytováním Služeb se zahrnují i odpisy z té části dlouhodobého majetku, která nebyla financována z dotací, a i pro odpisy platí, že do nákladů spojených s poskytováním Služeb se zahrnují jak odpisy dlouhodobého majetku, který je využíván výhradně k plnění Služeb, tak poměrná část odpisů dlouhodobého majetku, který je využíván jak k plnění Služeb, tak k ostatním účelům.

4. Do výpočtu vyrovnávací platby se nezahrnují náklady na reprezentaci, na poskytnuté dary, na pokuty a penále a na manka a škody. Obsah těchto pojmů se sjednává odkazem na národní účetní a daňové právní předpisy.
5. Do výpočtu vyrovnávací platby se zahrnují, ve smyslu čl. 5 odst. 4 Rozhodnutí Komise, veškeré výnosy související s poskytováním Služeb bez ohledu na to, zda pocházejí od zdravotních pojišťoven, pacientů, veřejných rozpočtů, soukromých dárců nebo jiných subjektů, tj. včetně jakýchkoli dotací nebo podpor poskytnutých z veřejných rozpočtů nebo fondů EU kryjících náklady poskytování Služeb.
6. Detailní specifikace nákladů a výnosů uznatelných pro výpočet vyrovnávací platby a způsob jejich identifikace ve vnitropodnikovém účetnictví Pověřené společnosti bude uvedena v žádosti Pověřené společnosti o dotaci a následně i ve Smlouvě o poskytnutí dotace. Správnost vykazování / evidence nákladů a výnosů uznatelných pro výpočet vyrovnávací platby a způsob jejich identifikace a zjišťování ve vnitropodnikovém účetnictví Pověřené společnosti musí být rovněž ověřena zprávou auditora Pověřené společnosti.
7. Pověřená společnost je povinna evidovat dlouhodobý majetek podle toho, zda je určený výhradně, částečně nebo není určený k plnění Služeb.
8. Analytickou jednotkou, za kterou Pověřená společnost bude vykazovat shora uvedeným způsobem náklady a výnosy, je odštěpný závod.
9. Skutečnost, že náklady spojené s poskytováním Služeb budou jen v úrovni nezbytné a odpovídající nákladům, které by vynaložil průměrný, řádně řízený podnik, je zajištěna především tím, že Pověřená společnost zadává veškeré zakázky podle zákona o zadávání veřejných zakázek (je veřejným zadavatelem). Vedle toho je Pověřená společnost povinna spolu s vyúčtováním vyrovnávací platby předkládat srovnání poměru nákladů, výnosů a vyrovnávacích plateb svých s legálně zjistitelnými údaji jiných, co do komplexnosti poskytované zdravotní péče a velikosti, srovnatelných nemocnic.
10. Pro vyloučení pochybností nebude vyrovnávací platba poskytnuta na tvorbu „přiměřeného zisku“ ve smyslu čl. 5 odst. 5 Rozhodnutí Komise, a tudíž do výpočtu vyrovnávací platby položka „přiměřený zisk“ ve smyslu čl. 5 odst. 5 Rozhodnutí Komise nebude zahrnuta. Pokud tedy za příslušné účetní období výnosy poskytovaných Služeb převyšují jejich náklady, nebude vyrovnávací platba poskytnuta, resp. nevznikne na ni Pověřené společnosti nárok.
11. Výše vyrovnávací platby činí rozdíl mezi shora definovanými náklady a výnosy, které souvisejí s poskytováním Služeb ve smyslu čl. 5 odst. 3 a 4 Rozhodnutí Komise. Maximální výše vyrovnávací platby se stanovuje v částce 5.000.000,- Kč ročně.
12. Pověřená společnost se zavazuje vždy do 30. 6. kalendářního roku předložit Ústeckému kraji výhledovou analýzu hospodaření Pověřené společnosti v souvislosti se zajištěním Služeb včetně předběžné kalkulace nákladů a výnosů dle článku III. odst. 2 - 5 Pověření, tj. předběžná (odborně vyhodnocená) výše vyrovnávací platby. Ústecký kraj na základě uvedených podkladů ve svém rozpočtu na období, ve kterém by měla být vyrovnávací platba splatná, zpravidla alokuje příslušnou částku odpovídající předběžné výši vyrovnávací platby.
13. Vyrovnávací platba bude přesně určena po předložení písemné žádosti o dotaci Pověřenou společností spolu s výpočtem skutečné výše vyrovnávací platby doloženým výroční zprávou Pověřené společnosti, zprávou určeného auditora ověřujícího (i) závěry hospodaření Pověřené společnosti a (ii) správnost alokace jednotlivých druhů nákladů a výnosů do návrhu výpočtu vyrovnávací platby a účetní závěrkou za účetní období, za které bude

vyrovnávací platba Pověřenou společností požadována. Uvedené dokumenty budou Ústeckému kraji předloženy vždy nejpozději do 30. 6. kalendářního roku následujícího po účetním období, za které je vyrovnávací platba požadována.

14. Vyrovnávací platba bude poskytnuta na základě Smlouvy o poskytnutí dotace, která bude uzavřena v souladu s příslušnými ustanoveními zákona č. 250/2000 Sb., o rozpočtových pravidlech územních rozpočtů, ve znění pozdějších předpisů. Smlouva o poskytnutí dotace bude kromě zákonných náležitostí obsahovat zejména:
- a) výši poskytované vyrovnávací platby,
 - b) detailní specifikaci nákladů a výnosů uznatelných pro výpočet vyrovnávací platby a způsob jejich identifikace ve vnitropodnikovém účetnictví Pověřené společnosti,
 - c) způsob a termíny uvolňování vyrovnávací platby z rozpočtu Ústeckého kraje,
 - d) podmínky a náležitosti vyúčtování,
 - e) další případné podmínky vrácení neoprávněně využitě nebo nadměrné vyrovnávací platby,
 - f) výši odvodu za porušení rozpočtové kázně ukládaného za jednotlivá porušení povinností Pověřené společnosti vyplývající z Pověření a ze Smlouvy o poskytnutí dotace – jedná se zejména o porušení spočívající ve vykázání nepřiměřených, nadměrných či neobvyklých nákladů Služeb, či vykázání nižších než skutečných výnosů Služeb či jakékoliv porušení povinností Pověřené společnosti poskytnout součinnost Ústeckému kraji při kontrole plnění povinností Pověřené společnosti vyplývající z Pověření či Smlouvy o poskytnutí dotace.
15. Obdrží-li Pověřená společnost vyrovnávací platbu, která převyšuje stanovenou částku podle článku III odst. 11 Pověření, je povinna nadměrně vyplacenou částku na výzvu Ústeckého kraje vrátit.

Článek IV. Kontrola

1. Ústecký kraj, případně jím pověřené osoby, je oprávněn provádět u Pověřené společnosti finanční kontrolu v souladu se zákonem č. 320/2001 Sb., o finanční kontrole ve veřejné správě a o změně některých zákonů, ve znění pozdějších předpisů. Pověřená společnost je povinna umožnit Ústeckému kraji kontrolovat a prověřovat, zda k oddělení účetnictví skutečně dochází a zda jsou vyrovnávací platby správně vypočítávány. Kontrola se provádí minimálně jedenkrát za tři účetní období zpětně a na konci období, na které je Pověření uděleno. Předmětem kontroly bude oprávněnost výše vyrovnávací platby a prokazatelnost rozdílu mezi uznatelnými náklady a výnosy, a to v souladu s ust. čl. 6 odst. 1 Rozhodnutí Komise.
2. Porušení podmínek Pověření a příslušné Smlouvy o poskytnutí dotace bude kvalifikováno jako porušení rozpočtové kázně podle ustanovení § 22 zákona č. 250/2000 Sb., o rozpočtových pravidlech územních rozpočtů, ve znění pozdějších předpisů.
3. V případě opakovaného porušení Pověření ze strany Pověřené společnosti, zejména v případě opakovaného vykazování nepřiměřených nebo neobvyklých nákladů pro účely výpočtu vyrovnávací platby, opakovaného vykazování nižších než skutečných výnosů

Služeb pro účely výpočtu vyrovnávací platby, v případě předložení neúplných nebo nepřesných podkladů pro výpočet vyrovnávací platby, nebo v případě opakovaného porušení dalších povinností dle Pověření či uzavřené Smlouvy o poskytnutí dotace, je Ústecký kraj oprávněn od Pověření odstoupit.

4. V případě, že Pověřená společnost zjistí, že Služby není schopna poskytovat vůbec, zčásti nebo není schopna Služby poskytovat v souladu s Pověřením, bezodkladně tuto skutečnost oznámí Ústeckému kraji. Oznámení musí obsahovat důvody, pro které Služby nejsou nebo nemohou být poskytovány a návrhy opatření k nápravě a lhůty pro provedení nápravy. Ústecký kraj je oprávněn se k oznámení vyjádřit a případně navrhnout jiná nápravná opatření odlišná od těch, která navrhuje Pověřená společnost v oznámení. Přiměřeně je postupováno i v případě, kdy neposkytování Služeb (byť i částečné), popř. poskytování Služeb v rozporu s Pověřením, je zjištěno kontrolou Ústeckého kraje. V tom případě je Pověřená společnost vyzvána k bezodkladnému vyjádření a návrhu opatření k nápravě včetně lhůt. V případě, že nedojde do 45 dnů od zjištění k dohodě, je oprávněn nápravná opatření včetně lhůt určit Ústecký kraj. V době kdy nejsou poskytovány řádně Služby v celém rozsahu nebo jejich část, není Pověřená společnost oprávněna požadovat vyrovnávací platbu k těmto Službám v celém rozsahu nebo k jejich části se vztahující.
5. Ústecký kraj je oprávněn od Pověření odstoupit, pokud Pověřená společnost není schopna Služby poskytovat vůbec. Poskytuje-li Pověřená společnost Služby zčásti, popř. Služby neposkytuje v souladu s Pověřením, je Ústecký kraj oprávněn od Pověření odstoupit, nebyla-li zjednána náprava v souladu s odsouhlasenými nebo určenými nápravnými opatřeními řádně a včas.

Článek V.

Závěrečná ustanovení

1. Pověřené společnosti nejsou Ústeckým krajem udělena žádná výhradní či zvláštní práva.
2. O pověření bylo rozhodnuto usnesením Zastupitelstva Ústeckého kraje č. .../31Z/2016 dne 5. 9. 2016.

Pověřuje:

V Ústí nad Labem dne:.....

.....

Oldřich Bubeníček
hejtman Ústeckého kraje

Pověření přijímá:

V Ústí nad Labem dne:.....

.....

Ing. Jiří Novák
předseda představenstva Krajské zdravotní, a.s.

.....

Mgr. Radek Scherfer,
místopředseda představenstva Krajské zdravotní, a.s.

Dotační program Podpora aktivit zaměřených na zlepšení zdravotního stavu obyvatel Ústeckého kraje - hodnocení žádostí, II. kolo, Okruh 2								
Jméno organizace	Název projektu	Předpokládaný počet osob *	Předpokládané celkové náklady	Celkové náklady na osobu	Požadovaná dotace	Navrhovaná dotace	Dotace na osobu	Hodnocení
Zdravotní ústav se sídlem v Ústí nad Labem	Snižování infekčních rizik z životního prostředí v nové rekreační oblasti jezera Milada	nerelevantní	189 100	nerelevantní	170 190	170 190	nerelevantní	Projekt je zaměřen na informovanost a ochranu zdraví obyvatel v kraji. Je zaměřen také edukačně s cílem péče a odpovědnosti za zdraví obyvatel. Projekt splňuje podmínky dotačního titulu a je doporučen k podpoře.
CELKEM			189 100		170 190	170 190		

* při plném uvedení areálu jezera Milada do provozu se předpokládá rekreační kapacita cca 1500 osob za den

PARTNERSKÁ SMLOUVA

Model smlouvy mezi vedoucím partnerem a partnery pro implementaci projektu Interreg CENTRAL EUROPE CE36 / Propagace multimodální dopravy v chemické logistice

(Partnerská smlouva)

S ohledem na:

- Právní rámec, jak je uvedeno v § 1 dotační smlouvy uzavřené mezi řídicím orgánem (dále jen ŘO) a Ministerstvem hospodářství, vědy a digitalizace Saska-Anhaltska, který jedná jako vedoucí partner (dále jen VP) projektu číslo CE36, zkratka ChemMultimodal a obzvláště článku 13(2) Nařízení (EU) č. 1299/2013 a - § 10 dotační smlouvy uzavřené ŘO a shora uvedeným VP 20.července 2016; následující smlouva bude uzavřena mezi:

Ministerstvem hospodářství, vědy a digitalizace Saska-Anhaltska, zastoupeným Catrin Gutowsky
(vedoucí partner)

a

Ministerstvem pro regionální rozvoj a dopravu Saska-Anhaltska, zastoupeným Frankem Thägerem
(Partner 2)

Isw Institutem pro strukturální politiku a ekonomický rozvoj, zastoupeným Gunthardem Bratzke
(Partner 3)

Otto-von-Guericke univerzitou Magdeburg, zastoupenou Volkerem Zehle (Partner 4)

Polskou komorou chemického průmyslu, zastoupenou Tomaszem Zielinski (Partner 5)

Regionem Ústí, zastoupeným Oldřichem Bubeníčkem (Partner 6)

Asociací chemického průmyslu České republiky, zastoupenou Ladislavem Novákem (Partner 7)

Asociací chemického a farmaceutického průmyslu Slovenské republiky, zastoupenou Silvií Surovou
(Partner 8)

Univerzitou aplikovaných věd Horního Rakouska, zastoupenou Geraldem Reisingerem (Partner 9)

Public Benefit Non Profit Ltd. pro rozvoj průmyslu, zastoupenou Krisztinou Bárdos (Partner 10)

Business Upper Austria – Plastic Cluster, zastoupenou Wernerem Pamminerem (Partner 11)

Provincií Novara, zastoupenou Marií Rosaria Colella (Partner 12)

SC Chemical Development, zastoupenou Claudiem Benedetti (Partner 13)

Varšavskou školou ekonomie, zastoupenou Markem Gruszczyński (Partner 14)

na implementaci projektu Interreg CENTRAL EUROPE CE36, Propagace multimodální dopravy v chemické logistice/ ChemMultimodal, schváleném Monitorovacím výborem (dále jen MV) programu Interreg CENTRAL EUROPE (dále jen Interreg CE) 15. dubna 2016 v Dubrovniku, Chorvatsko.

§ 1

Definice

1. Pro účely této partnerské dohody platí následující definice:

a. Projektový partner (dále jen "PP"): jakákoli instituce, která se finančně účastní projektu a podílí se na jeho implementaci, jak je stanoveno ve schválené žádosti. To odpovídá termínu "příjemce" používaném v Nařízení Evropských strukturálních a investičních fondů.

b. Vedoucí partner: projektový partner, který přebírá celkovou zodpovědnost za předložení a implementaci celého projektu podle článku 13 (2) Nařízení (EU) č. 1299/2013. To odpovídá termínu "vedoucí příjemce" používaném v Nařízení Evropských strukturálních a investičních fondů.

c. Přidružený partner: jakákoli instituce/orgán zapojený jako pozorovatel do projektu bez finančního podílu, jak je stanoveno ve schválené projektové žádosti.

§ 2

Předmět smlouvy

1. Tato partnerská smlouva stanoví pravidla upravující vztahy mezi VP a všemi PP, aby se zajistila správná implementace projektu CE36, Propagace multimodální dopravy v chemické logistice/ ChemMultimodal, jako v poslední verzi schválené žádosti a v souladu s podmínkami pro podporu stanovenými v Nařízení Evropských strukturálních a investičních fondů, delegovaných a implementačních zákonech, programových pravidlech na nich založených a dotační smlouvě uzavřené mezi ŘO a VP.

2. VP a všichni PP se zavazují, že budou společně implementovat projekt v souladu s poslední verzí schválené žádosti s cílem dosáhnout cílů projektů. To také zahrnuje závazek vytvořit kvalitní výstupy a dosáhnout výsledků stanovených v žádosti.

3. VP a všichni PP prohlašují, že si pozorně přečetli a schválili právní rámec a další příslušné normy ovlivňující projekt. V případě, že změny v dotační smlouvě ovlivňují partnerskou smlouvu, bude tento dokument podle nich upraven.

4. Přílohy této partnerské smlouvy tvoří nedílnou součást této dohody a kromě jiného obsahují: kopii poslední verze schválené žádosti (Příloha 1); kopii dotační smlouvy mezi ŘO a VP, včetně revize(i) (Příloha 2); seznam bankovních účtů PP (Příloha 3).

5. Současná partnerská smlouva slouží výhradně jako písemná plná moc PP a VP a pověřuje VP k vykonávání specifických povinností a odpovědností uvedených dále.

§ 3

Trvání smlouvy

Tato partnerská smlouva vstoupí v platnost datem posledního podpisu této dohody. Zůstává v platnosti, dokud VP zcela nesplní své závazky k ŘO - jak je uvedeno v § 4 dotační smlouvy podepsané mezi ŘO a VP.

§ 4

Partnerství

Všichni PP pověřují VP, aby je v projektu zastupoval. Zavazují se provést všechny kroky nezbytné k podpoře VP při plnění závazků, jak je uvedeno v dotační smlouvě uzavřené mezi ŘO a VP a v této smlouvě.

§ 5

Řízení projektu: závazky vedoucího partnera

1. VP přebírá výhradní odpovědnost k ŘO za implementaci, řízení a koordinaci celého projektu a plnění všech závazků vyplývajících z dotační smlouvy.
2. Závazky VP jsou uvedeny v Dotační smlouvě v příloze této dohody jako Příloha 2.
3. Dále je VP povinen:
 - a. Provést všechny nezbytné aktivity ke splnění požadavků uvedených v implementačním manuálu programu;
 - b. V případě, že projekt předpokládá zapojení PP, které se nachází v regionech EU mimo oblast STŘEDNÍ EVROPY, zajistit, aby celkové výdaje ERDF na tyto PP nepřekročily limit 20 % celkového projektového rozpočtu ERDF;
 - c. V případě, že projekt předpokládá implementaci aktivit v zemích mimo území EU, zajistit, aby byly finance vynaloženy v rámci a/nebo v odpovědnosti PP pro zabezpečení příslušné finanční kontroly;
 - d. Zajistit, aby byla provedena všechna nezbytná opatření, aby se zabránilo ukončení dotační smlouvy ŘO, a tak aby nebylo partnerství požádáno podle § 18 dotační smlouvy vrátit dotace zpět.

§ 6

Řízení projektu: povinnosti projektových partnerů

1. Každý PP bude plnit příslušné právní i jiné požadavky podle příslušného zákona, obzvláště legislativy Evropské unie a národní legislativy, jak je stanoveno v § 1 dotační smlouvy (Příloha 2) a jejích přílohách. Dále každý PP zajistí, aby byla získána všechna nezbytná povolení (např. stavební povolení, prohlášení o hodnocení dopadu na životní prostředí). PP zajistí pro část projektu, za kterou je zodpovědný, aby:
 - a. byla v souladu s příslušnými pravidly týkající se rovných příležitostí, ochrany životního prostředí, finančního řízení, jedné značky, veřejné soutěže a státní pomoci;
 - b. byla implementována s ohledem na pravidla a postupy stanovené v implementačním manuálu programu (např. s ohledem na monitorování fyzického a finančního postupu projektu, zaznamenávání a archivaci dokumentů, písemné požadavky projektových změn, implementaci informací a opatření pro propagaci atd.);

c. v případě pomoci udělené v rámci režimu de minimis příslušní PP respektovali všechny požadavky, které jsou uvedeny v Nařízení (EU) č. 1407/2013 a v případě potřeby i orgány, které mají z projektových aktivit/výstupů přínos.

d. byly přísně dodržovány programové požadavky týkající se oprávněnosti nákladů, jak je uvedeno v implementačním manuálu a v souladu s § 5 dotační smlouvy uzavřené mezi ŘO a VP.

2. Každý PP potvrdí, podle Zákona o ochraně dat 2000, Rakouský federální zákon Gazette č. 165/1999 v platném znění, že ŘO má nárok používat osobní údaje, které obsahuje schválená žádost a které získaly orgány a pověřenci následujících orgánů a úřadů: národní kontrolní orgány a orgány a úřady zapojené do auditů prováděných v rámci programu, Evropská komise, auditové orgány Evropské unie a Města Vídně, Federální ministerstvo financí Republiky Rakousko nebo jiná instituce odpovědná za vedení auditů nebo kontrol podle národních zákonů nebo zákonů Evropské unie. K tomu má ŘO nárok používat takové údaje a sdílet je s ostatními programy, aby mohl plnit své úkoly spojené s Evropskou protikorupční politikou, a poskytnout tyto údaje orgánům a úřadům k hodnocení a pro monitorovací účely.

3. Každý PP založí fyzický a/nebo elektronický archiv, který umožňuje ukládání dat, záznamů a dokumentů tvořící auditovou cestu v souladu s požadavky popsány v implementačním manuálu programu. Umístění shora uvedeného archivu je uvedeno v elektronickém monitorovacím systému programu a každý PP se zavazuje neprodleně informovat VP o jakékoli změně umístění.

4. Každý PP umožní vstup příslušným orgánům (ŘO/JS, auditový úřad, Služby komise a národním a kontrolním institucím EU) do svých obchodních lokalit k nezbytným kontrolám a auditům, jak je dále uvedeno v § 17.

5. Každý PP zajistí, aby nebyla ani část aktivit, které se budou implementovat ve schváleném projektu, plně či částečně hrazena jinými programy EU.

6. Každý PP zajistí, aby byly splněny následující podmínky projektu a finančního řízení:

a. Včas začít a implementovat část(i) projektu, za kterou je zodpovědný v příslušné době a v souladu se schválenou žádostí a zajistí, z hlediska kvantitativních i kvalitativních podmínek, dodání plánovaných projektových aktivit, výstupů i výsledků;

b. Jmenovat místního koordinátora za část(i) projektu, za kterou je zodpovědný a dát jmenovanému koordinátorovi pověření zastupovat partnera v projektu, aby se zajistilo správné řízení projektu;

c. Okamžitě oznámit VP jakoukoli událost, která by mohla vést k dočasnému nebo trvalému přerušení nebo jakékoli od části(i) schváleného projektu, za kterou je PP zodpovědný;

d. Poskytnout odborníky nebo orgány pověřené programem Interreg CENTRAL EUROPE provádět hodnocení projektu a/nebo studie a jakékoli informace požadované pro hodnotící účel. Informace mohou být poskytnuty také prostřednictvím průzkumů a/nebo interview;

e. Neprodleně reagovat na jakýkoli požadavek ŘO/JS prostřednictvím VP;

f. Aby byly výdaje uvedené VP vynaloženy za účelem implementace projektu a odpovídaly aktivitám popsaným v poslední verzi schválené žádosti;

g. Aby v případě, že se nedosáhne úspěšného splnění jednoho nebo více výstupů a výsledných cílů, jak je stanoveno v poslední schválené verzi žádosti, byla přijata odpovídající opravná opatření, aby se zajistila výkonnost projektu a minimalizoval dopad na programové úrovni např. přizpůsobení projektu změněné situaci) a následně postupy specifikované v implementačním manuálu programu;

h. Okamžitě informovat VP, pokud se sníží náklady nebo se nesplní jakékoli jiné výplatní podmínky nebo vzniklé okolnosti, které opravňují ŘO snížit platbu nebo požadovat celé nebo částečné vrácení peněz;

i. Aby zavedl oddělený účetní systém pro účtování projektu a zabezpečil, aby bylo možné jasně identifikovat oprávněné náklady i přijaté dotace.

7. V případě, že je kterýkoli PP v obtížné situaci, v rámci znění bodu 24 (ve spojení s bodem 20) „Pokynů o státní pomoci pro záchranu a restrukturalizaci nefinančních závazků v potížích“ (dokument Komise č. 2014/C 249/01 z 31.07.2014), musí uvedený PP neprodleně informovat VP, který obratem informuje ŘO/JS;

§ 7

Řídicí výbor projektu

1. Pro řádnou implementaci a řízení projektu bude v souladu s ustanoveními implementačního manuálu programu vytvořen řídicí výbor.

2. Řídicí výbor je rozhodovací orgán projektu a měl by se skládat ze zástupců VP a všech PP řádně pověřených zastupovat příslušné instituce VP a PP. Předsedat mu bude VP a bude se scházet pravidelně. Přidružení partneři budou pozváni, aby se řídicího výboru zúčastnili jako poradci. Externí klíčové zájmové strany mohou být také pozváni, aby se zúčastnili jednoho nebo více schůzí jako pozorovatelé nebo poradci.

3. Řídicí výbor je přinejmenším:

a. zodpovědný za monitorování a posuzování implementace projektu a dosažení plánovaných výsledků, jak je uvedeno ve schválené žádosti;

b. provede finanční monitorování implementace projektu a rozhodne o jakýchkoli rozpočtových změnách, jak je uvedeno v § 11 této smlouvy;

c. monitoruje a řídí odchylky projektové implementace;

d. rozhoduje o úpravách projektu (např. partnerství, rozpočtu, aktivit a trvání), pokud je třeba;

e. je zodpovědný za urovnání jakýchkoli sporů v rámci partnerství (jak je stanoveno v § 22 této smlouvy);

4. Další aspekty včetně vytvoření podskupin nebo úkolových skupin jsou uvedeny v pravidlech postupu řídicího výboru.

§ 8

Finanční řízení a účetní principy

V souladu s § 6 této smlouvy každý PP zaručuje VP dobré finanční řízení svého rozpočtu, jak je uvedeno v poslední verzi schválené žádosti, a slibuje uvolnit svou část spolufinancování. K tomuto účelu musí být založen oddělený účetní systém.

§ 9

Výkaznictví a žádosti o platbu

1. Každý PP může prostřednictvím VP požadovat platby podílu z Evropského regionálního rozvojového fondu (dále jen ERDF) při předložení dokladu o postupu příslušné části(i) projektu směrem k dosažení výstupů a výsledků, jak je stanoveno ve schválené žádosti v souladu s principem dobrého finančního řízení (jak je určeno principy ekonomiky, efektivnosti a účinnosti) a vykazováním užitečnosti jakýchkoli nákupů. Za tímto účelem se každý PP zavazuje poskytnout VP kompletní a přesné informace potřebné k nastínění a předložení postupové a závěrečné zprávy a, kde je to možné, hlavní výstupy a získané výsledky v souladu se schválenou žádostí. Vykazovaná období, vynaložené cíle a termíny výkaznictví jsou stanoveny v přehledné tabulce přiložené k dotační smlouvě.

2. K tomu aby mohl VP předložit platební požadavky ŘO, měl by PP v každé zprávě o postupu předložit osvědčení potvrzující oprávněnost nákladů, a následně ověření provedené podle § 10.

3. Aby byly splněny termíny uvedené v § 9.1, zavazuje se každý PP poskytnout VP nezbytné informace a dokumenty do 10 pracovních dnů před termínem stanoveným v dotační smlouvě pro předkládání uvedených výkazových zpráv.

4. Požadavky na odložení termínu výkaznictví mohou být povoleny pouze ve výjimečných a řádně opodstatněných případech. Budou požadovány VP pro ŘO prostřednictvím JS nejpozději jeden týden před uplynutím termínu.

5. V souladu s § 11.6 dotační smlouvy VP potvrdí, že byly vykázány výdaje vydané PP za účelem implementace projektu, že odpovídají aktivitám uvedeným ve schválené žádosti a že byly ověřeny národním kontrolorem.

6. Jestliže VP ukáže pochybnosti o příslušnosti výdajových položek požadovaných PP k projektu, VP objasní problém s příslušným PP s cílem najít dohodu o požadovaném výdaji a odpovídajících aktivitách vykazovaných jako příslušných k projektu. V případě, že takové dohody nelze dosáhnout, bude se postupovat dle postupu, který je stanoven v implementačním manuálu.

7. Platby nejsou požadované včas a v plné míře nebo nejsou v souladu s platebním harmonogramem, jak je uvedeno v přehledné tabulce výkazových cílů, a termíny uvedené v dotační smlouvě se nedodrží. V případě nesplnění závazku financí platí § 18.4.

8. Aby bylo možné postoupit k analýze postupu a konečným zprávám, musí každý PP poskytnout další informace, pokud je VP nebo ŘO/JS považují za nezbytné. Je třeba dodatečné informace požadované ŘO/JS shromáždit a VP je zašle v rámci požadovaného termínu.

9. ŘO si vyhrazuje právo nepřijmout – částečně nebo zcela – osvědčení o výdajích, jak je popsáno v § 10 této smlouvy, v souladu s ustanoveními § 6.4 dotační smlouvy.

10. Po schválení postupové zprávy ŘO/JS a převedení příslušných fondů ERDF na účet VP, zašle VP příslušný podíl financí ERDF na jednotlivé PP bez prodloužení a zcela na jejich bankovní účty, jak je uvedeno v Příloze 3. Bankovní účty budou pokud možno specifické pro projekt a měly by být založeny v Euro (EUR; €) celkových nákladů (výdajů) a výnosů (příjmu) na projekt. Změny v čísle účtu by měly být řádně oznámeny VP.

11. Maximální přijatelné zpoždění pro přenos ERDF na PP je 15 pracovních dnů. Ve výjimečných a řádně odůvodněných případech VP, kteří jsou veřejnými orgány, mohou požadovat odložení shora uvedených termínů, aby splnily interní administrativní postupy při přenosu veřejných financí. V případě neoprávněných prodloužení v přenosu financí ERDF na PP, které zapříčiní VP, mohou PP nárokovat úroky, které by měl VP vyloučit ze schváleného rozpočtu projektu.

12. VP poskytne všem PP kopie jakékoli zprávy a dokumentaci předloženou ŘO/JS a bude PP informovat o příslušné komunikaci s ŘO nebo JS v souladu s § 11.8 dotační smlouvy.

13. Podrobnosti o obsahu zpráv o ověření výdajů, o náhradě financí a příslušných postupových pravidlech jsou načrtnuty v implementačním manuálu programu, jehož obsah schvaluje každý PP.

§ 10

Ověření výdajů

1. Každá postupová zpráva předložená VP ŘO prostřednictvím JS musí být doplněna o osvědčení, která potvrzují oprávněnost nákladů zahrnutých do zprávy VP a PP. Osvědčení o výdajích musí být vydána národními kontrolory, jak je uvedeno v Článku 23, odstavec 4 Nařízení 1299/2013 podle systému stanoveného jednotlivými členskými státy v souladu s požadavky danými právním rámcem uvedeným na seznamu v §1 dotační smlouvy. Osvědčení výdajů budou doplněna povinnými prvky prezentovanými v implementačním manuálu programu (např. kontrolní zpráva nebo kontrolní seznam). Projektoví partneři dodají všechny nezbytné dokumenty, aby umožnili VP splnit své závazky. Proto musí být partnerství v souladu s interními pravidly a postupy dodání.

2. Národní kontrolori založí svou práci na pravidlech, které poskytuje každý členský stát, a na požadavcích stanovených v příslušných Nařízeních EC a implementačním manuálu programu.

3. PP ze zemí s decentralizovaným kontrolním systémem zajistí, aby byli kontrolori vybráni v souladu se systémem stanoveným jednotlivými členskými státy a aby splňovali požadavky

kvalifikace a nezávislosti prezentované v implementačním manuálu programu. Dále tito PP uznávají, že ŘO si vyhrazuje právo, po schválení národní odpovědnou institucí, požadovat, aby byl kontrolor přímo vybraný PP vyměněn, pokud úvahy, které nebyly známé, když se podepisovala dotační smlouva, vnesou pochybnosti o nezávislosti kontrolora nebo jeho profesionální úrovni.

4. Každý PP musí VP oznámit své národní kontrolory, kteří, v souladu se systémem stanoveným jednotlivými členskými státy, budou provádět ověřování výdajů PP. Národní kontrolori jsou uvedeni v kapitole doplňkových informací elektronického monitorovacího systému programu.

5. Jakékoli změny kontrolního úřadu/instituce nebo jména kontrolora(ů) budou řádně oznámeny VP, který je následně oznámí ŘO prostřednictvím JS.

§ 11

Projektové změny

1. Změny v alokaci nákladů na rozpočtové položky, pracovní balíčky a na partnera i změny v aktivitách/výstupech a trvání projektu jsou možné, pokud se nepřekročí maximální částka financí, pokud se respektuje ustanovení týkající se disciplíny státní pomoci a pokud odpovídají podmínkám a postupům.

2. Co se týče rozpočtových změn, může každý PP aplikovat pouze změny ve svém schváleném rozpočtu, pokud jsou v souladu s pravidly flexibility uvedenými v implementačním manuálu programu a pokud byly schváleny VP nebo programovými orgány, podle potřeby. Proto bude každý PP informovat VP o jakémkoli požadavku revize svého rozpočtu s ohledem na původní závazek.

3. Podíl VP a každého PP je v žádosti jasně definován. Změny v projektovém partnerství vyžadují schválení programovými orgány, jak je načrtnuto v implementačním manuálu programu.

4. V případě změn v partnerství bude tato partnerská smlouva upravena a podepsána VP a PP včetně nového PP v příslušných případech.

§ 12

Propagace, komunikace a jedna značka

1. VP a PP zajistí odpovídající propagaci projektu jak směrem k potenciálním příjemcům projektových výsledků, tak směrem k obecné veřejnosti.

2. Pokud nebude ŘO požadovat jinak, každý PP zajistí, aby každé oznámení nebo propagace projektu, včetně prezentací na konferencích nebo seminářích, zdůrazňovalo, že je projekt implementován prostřednictvím finanční pomoci z fondů ERDF a programu Interreg CE, jak je uvedeno v Příloze XII Nařízení (EU) 1313/2013. Všechny projektové informace, komunikace a opatření pro jednu značku budou prováděny v souladu se shora uvedenými pravidly, poslední verzi schválené žádosti, implementačním manuálem programu a dalšími pokyny vydanými programem ohledně této otázky. VP poskytne PP příslušné dokumenty i programové pokyny.

3. VP musí zajistit, aby všichni PP i on sám respektovali dodatečné požadavky na jednu značku, jak jsou uvedeny v implementačním manuálu programu, který tvoří nedílnou součást této smlouvy.

4. Každý PP zajistí, aby byla jakákoli oznámení nebo propagace týkající se projektu provedena v jakékoli formě a všemi prostředky, včetně Internetu, a aby uváděla, že pouze odráží autorův pohled a že programové orgány nejsou zodpovědné za jakékoli použití, které by mohlo obsahovat související informace.

5. Všichni PP mají plnou zodpovědnost za obsah jakéhokoli oznámení, propagace i marketingového produktu poskytovaného ŘO, který byl vytvořen PP nebo třetí stranou za PP. Pokud třetí strana žádá kompenzaci za škody (např. porušením práv na duševní vlastnictví), je zodpovědný PP. PP odškodní VP v případě, že VP utrpí jakoukoli škodu díky obsahu propagace a informačního materiálu.

6. Každý PP musí splňovat všechny závazky ohledně propagace, komunikace a jedné značky (např. týkající se použití programového loga, informačních požadavků, organizace akcí atd.), jak je dále uvedeno v implementačním manuálu programu.

7. VP a každý PP opravňuje programové orgány zveřejňovat jakýmkoli prostředky následující informace:

- a. název VP a jeho PP;
- b. kontaktní údaje o projektových zástupcích;
- c. název projektu;
- d. shrnutí projektových aktivit;
- e. cíle projektu a dotace;
- f. údaje o začátku a ukončení projektu;
- g. dotace ERDF a celkové oprávněné náklady na projekt;
- h. geografické umístění projektové implementace;
- i. abstrakty postupových zpráv a konečnou zprávu;
- j. zdali a jak byl projekt dříve propagován.

8. ŘO má nárok tyto údaje dále využívat pro informační a komunikační účely, jak je uvedeno v seznamu v Příloze XII Nařízení (EU) č.1303/2013.

9. ŘO za ŘV a jiné programové propagátory na národní úrovni má nárok používat výstupy projektu, aby zaručil rozšíření projektových výstupů a výsledků a zpřístupnil je veřejnosti. Všichni PP souhlasí, aby ŘO předal výstupy ostatním programovým úřadům i členským státům, které se programu účastní, aby tento materiál využili k ukázce, jak se dotace využívá. Za účelem splnění cílů, jak je stanoveno v § 9.1 této smlouvy, každý PP prokáže vytvořené výstupy a výsledky, jak je specifikováno v implementačním manuálu.

10. O kterékoli komunikační kampani, zveřejnění médií nebo jiné propagaci projektu je třeba sdělit ŘO/JS pro potenciální aktualizaci webových stránek nebo ukázek.

§ 13

Převod, právní nástupnictví

1. PP ve výjimečných případech a za dobře odůvodněných okolností mají nárok převést své povinnosti a práva z této smlouvy pouze po předchozím písemném souhlasu programových orgánů a v souladu s postupy specifikovanými v implementačním manuálu programu.
2. Když se podle národních zákonů právní osoba nemění a když všechny majetek přebírá PP, takže se nečeká zhoršení finanční schopnosti nabývajících instituce (např. v případech obecného nástupnictví), není třeba předchozího souhlasu programových orgánů. Avšak uvedený PP předloží v termínu ŘO/JS prostřednictvím VP příslušné informace spolu se všemi dokumenty, které jsou nezbytné pro analýzu právního případu. Pokud ŘO/JS dojde k závěru, že nejsou splněny shora uvedené podmínky (např. v případech jednotlivého nástupnictví), bude VP informován, že je třeba zahájit postup změny partnera, jak je uvedeno v § 13.1.
3. V případě převodu nebo jakéhokoli právního nástupnictví kteréhokoli PP, je příslušný PP povinen převést všechny práva a závazky a všechny dokumenty týkající se projektu na nabyvatele nebo právního nástupce. Všechny příslušné zprávy ŘO/JS, jak to vyžadují programové dokumenty, musí být předány VP.
4. V případě, že platí § 13.1, bude současná smlouva podle toho upravena.

§ 14

Spolupráce s třetími stranami, outsourcing

1. V případě outsourcingu musí PP dodržovat obecní, národní a programová pravidla veřejné soutěže a zůstane jedinou odpovědnou stranou směrem k VP a prostřednictvím VP ŘO týkající se souladu se závazky na základě podmínek stanovených v této smlouvě včetně jejich příloh.
2. V případě finančního zapojení přidružených partnerů nesmí přijít do konfliktu s pravidly veřejné soutěže. Výdaje vzniklé přidruženým partnerům nakonec ponese kterýkoli PP nebo VP, aby mohly být považovány za oprávněné za podmínky, že to dovolují národní pravidla či pravidla programu.

§ 15

Odpovědnost

1. Podle § 10 dotační smlouvy VP nese celou finanční a právní odpovědnost za projekt a PP směrem k ŘO a třetím stranám.
2. V rámci partnerství je každá strana této smlouvy odpovědná ostatním stranám, poskytne odškodnění a bude udržovat beze škody takovou druhou stranu za a proti závazkům, škodám a nákladům, které vzniknou z nedodržení jejích povinností a závazků, jak je stanoveno dále v této smlouvě a jejích přílohách nebo jiných právních normách. Eventuální vracení neoprávněných financí PP VP, za které je VP zodpovědný ŘO, se řídí § 18 současné dohody.

3. VP přebírá výhradní zodpovědnost třetím stranám včetně odpovědnosti za škodu nebo zranění jakéhokoli druhu, které způsobí při vykonávání projektu, jak je uvedeno v § 10.11 dotační smlouvy. VP má nárok požadovat náhradu od PP, který škodu způsobil. PP, který způsobil škodu, je proto odpovědný VP.

4. Strany této smlouvy schvalují, že ŘO za žádných okolností nebo z žádného důvodu není zodpovědný za škodu nebo zranění způsobené zaměstnanci nebo majetkem VP nebo kterýmkoli PP při vykonávání projektu. ŘO nepřijme žádné požadavky na odškodnění nebo zvýšení platby ve spojení s takovou škodou nebo zraněním.

5. Žádná strana není zodpovědná, když nebudou splněny závazky vyplývající z této dohody v případě vyšší moci, jak je popsáno v § 24 této smlouvy.

§ 16

Nesplnění závazků

1. Každý PP je povinen neprodleně informovat VP a poskytnout všechny detailní informace, pokud se vyskytnou události, které by mohly ohrozit implementaci projektu.

2. Každý PP je přímo a výhradně zodpovědný VP a ostatním PP za včasnou implementaci své části(i) projektu, jak je popsáno ve schválené žádosti i za správné splnění svých závazků stanovených v této smlouvě. Pokud PP nesplní své povinnosti z této smlouvy včas, VP připomene PP, aby splnil takové závazky v rámci rozumného termínu stanoveného VP. VP se bude snažit vyřešit tyto potíže včetně hledání pomoci u ŘO/JS. Pokud bude neplnění pokračovat, VP se může rozhodnout vyřadit příslušného PP z projektu s předchozím souhlasem ostatních PP. ŘO a JS budou o takovém úmyslném rozhodnutí neprodleně informováni.

3. Vyřazený PP je povinen vrátit VP jakékoli přijaté programové finance, které obdrží z ERDF, u kterých nelze prokázat, že ke dni vyloučení byly použity na provádění aktivit a získaných výstupů/výsledků ku prospěchu projektu a že takové aktivity a výstupy/ výsledky lze použít pro další implementaci projektu. Vyloučený PP je povinen nahradit veškerou škodu způsobenou jeho vyloučením VP a zbývajícím PP.

4. Vyřazený PP musí archivovat dokumenty pro účely auditu podle toho, co je uvedeno v § 6.3 této smlouvy.

5. VP a všichni PP se tímto zavazují nahradit sobě škody, které mohou vzniknout z úmyslného nebo hrubého zanedbání, neprovedení nebo špatného provedení kterýchkoli povinností v rámci současné dohody.

6. V případě neplnění závazků PP, které má vliv na financování projektu jako celku, může VP požadovat kompenzaci od odpovědného PP.

§ 17

Finanční kontroly, audit

1. Evropská komise, Evropská kancelář proti podvodům (OLAF), Evropský dvůr auditorů (ECA) a v rámci své odpovědnosti i auditorské orgány zúčastněných členských států EU nebo jiné

národní veřejné auditorské orgány i Úřad pro programový audit, ŘO a JS mají nárok na audit správného využití fondů VP a PP nebo uspořádat takový audit, který provedou pověřené osoby. VP a PP budou obeznámeni o jakémkoli auditu prováděném na jejich výdajích včas.

2. Každý PP provede všechny nezbytné aktivity, aby splnil základní požadavky uvedené v této smlouvě, dotační smlouvě, příslušných zákonech a programových dokumentech (žádost a implementační manuály), které jsou nedílnou součástí této dohody, aby poskytli vyčerpávající dokumentaci v souladu s těmito normami a poskytl přístup k této dokumentaci v souladu s § 6.4. Kromě závazků s ohledem na výkaznictví a informace, každý PP:

a. Archivuje bezpečně a řádně všechny dokumenty a údaje požadované pro kontroly a audit;

b. Provede vše nezbytné k zajištění, aby byl jakýkoli audit oznámený řádně pověřenou institucí, jak je uvedeno v § 17.1, proveden hladce; a

c. Poskytne jakékoli požadované informace těmto institucím o projektu a umožní přístup do jejich obchodních prostor, poskytne a umožní přístup ke všem informacím a dokumentům podporujícím auditorskou cestu, jak požadují Nařízení Evropských strukturálních a investičních fondů, delegované a implementující akce, a implementační manuál programu.

3. Každý PP neprodleně informuje VP o kterýchkoli auditech, které byly provedeny orgány uvedenými v § 17.1 této dohody.

4. Pokud se, jako důsledek kontrol a auditů, zvažuje o tom, že některé výdaje jsou podle regulatorního rámce neoprávněné, jak je uvedeno v § 1 dotační smlouvy, bude použit postup popsáný v § 18 a 9.9 této dohody.

§ 18

Odstoupení nebo vrácení nepřiměřeně vyplacených financí, zrušení dotace

1. Pokud ŘO v souladu s ustanoveními dotační smlouvy, implementačního manuálu a § 9.9 této smlouvy, požadují vrácení dotace již převedené na VP, je každý PP povinen převést část neoprávněně vyplacené částky VP v souladu s článkem 27(2) Nařízení (EU) č. 1299/2013. VP bez prodlení zašle dopis, kterým ŘO potvrdí žádost o vrácení a oznámí všem PP částku k vrácení. Alternativou a kde je to možné, bude vrácená částka kompenzována proti další platbě ŘO VP nebo lze, pokud možno, zbývající platby pozastavit. V případě že je vrácení nezbytné, bude toto vrácení splatné do jednoho měsíce ode dne dopisu, kterým ŘO potvrzují žádost o vrácení VP. VP má právo stanovit interní termín dotčených PP, aby splnil požadavky ŘO. Vrácená částka bude podléhat úroku podle § 13.3 dotační smlouvy. Analogicky budou následně platit další ustanovení dotační smlouvy.

2. V případě že PP nevrátí VP neoprávněně vyplacené částky do termínu specifikovaného v dopise o vrácení, VP neprodleně informuje ŘO. V řádně opodstatněných případech ŘO informuje členský stát, na jehož území se příslušný PP nachází, aby získal zpět neoprávněně vyplacené částky od tohoto členského státu. Proto má příslušný členský stát právo žádat neoprávněně vyplacené peníze, které byly proplaceny ŘO, od PP.

3. V případě, že PP nemůže být odpovědný za požadavek vrácení peněz, bude částka k vrácení rozdělena mezi všechny PP pro rata k jejich podílu z rozpočtu projektu.
4. Bankovní poplatky vzniklé vrácením částek ŘO přes VP zcela ponесou uvedení PP.
5. Pokud dojde ke zrušení dotace v souladu s § 9.7 a ustanoveními implementačního manuálu programu, PP tímto souhlasí, že budou provedeny odpočty těm PP, kteří se na zrušení dotace podíleli, pokud ŘO nerozhodne jinak. Odpočet financí bude proveden takovým způsobem, aby neohrozil budoucí zapojení PP a implementační aktivity.

§ 19

Vlastnictví – využití výstupů

1. Vlastnictví, název a průmyslová a intelektuální vlastnická práva jako důsledek projektu a zprávy a další příslušné dokumenty budou, v závislosti na uplatněné národní právo, právním nárokem VP a/nebo PP.
2. Tam kde několik členů partnerství (VP a/nebo PP) provedli práci generující výstupy společně a kde nelze jejich příslušný podíl práce zjistit, je jejich společným vlastnictvím.
3. V případě společného vlastnictví platí následující ustanovení:

Vlastnictví výstupů zůstane v principu v celém partnerství (společné vlastnictví), také podle specifických informací o použitelnosti, trvalosti a přenositelnosti projektových výstupů včetně žádosti (Příloha 1 této dohody). Pokud zde bude spojení na průmyslová a intelektuální vlastnická práva za projektové výstupy, rozhodne řídicí výbor, jak tento specifický případ vyřešit. Tato ustanovení budou v souladu s § 26.7 této dohody.

4. Vlastnictví výstupů s charakterem investic do infrastruktury nebo produktivní investic realizovaných v rámci projektu musí zůstat u příslušného VP a/nebo PP podle časového rámce i podle podmínek stanovených v Článku 71 Nařízení (EU) č. 1303/2013. Pokud nebudou splněny kterékoli podmínky stanovené v uvedeném Nařízení do určité doby, ŘO/JS musí být neprodleně informováni uvedeným VP nebo PP. ŘO vrátí neoprávněně vyplacený podíl ERDF proporčně k období, kdy nebyly splněny požadavky.

5. Každý PP musí plně respektovat všechna aplikovaná pravidla a základní principy týkající se zákona o konkurenci i principy rovného zacházení a transparentnosti v rámci významu finančních nařízení a zajistit, aby nikomu nebyla dána nezákonná výhoda, tj. udělení jakékoli výhody, která by oslabil základní principy a politické cíle finančního režimu. Výstupy a výsledky, obzvláště studie a analýzy, vytvořené během implementace projektu, musí být k dispozici obecné veřejnosti zdarma a můžou být použity všemi lidmi a organizacemi, které o ně mají zájem, stejným způsobem a za stejných podmínek jako VP a jeho PP.

6. ŘO si vyhrazuje právo použít výstupy a výsledky na informačních a komunikačních akcích týkajících se programu. V případě že jsou již existující práva na intelektuální a průmyslové vlastnictví projektu k dispozici, musí být plně respektována.

7. Jakýkoli příjem generovaný právy na intelektuální vlastnictví musí být řízen v souladu s příslušnými pravidly EU, národními a programovými pravidly ohledně výnosů a státní pomoci.

§ 20

Výnosy

1. Příjmy generované během implementace projektu prostřednictvím prodeje produktů a obchodování, účastnických poplatků nebo jiného poskytování služeb proti platbě musí být odečteny z částky nákladů vzniklých projektu v souladu s Čl. 61 Nařízení 1303/2013 a vyhrazených podmínek v implementačním manuálu programu.
2. VP a každý PP je zodpovědný za vedení účetnictví a dokumentování všech generovaných výnosů, podle projektových aktivit, pro kontrolní účely.

§ 21

Důvěrnost

1. Ačkoli je povaha implementace projektu veřejná, informace uvedené v kontextu jeho implementace mezi VP a PP, samotných PP nebo ŘO/JTS jsou důvěrné.
2. VP a PP se zavazují přijmout opatření, aby zajistili, že všichni příslušní zaměstnanci zapojení do projektu budou respektovat důvěrnou povahu těchto informací a nebudou je šířit, předávat třetí straně nebo je využívat bez předchozího písemného souhlasu institucí VP a PP, které informace poskytují.

§ 22

Spory mezi partnery

1. V případě sporů mezi VP a jeho PP nebo mezi PP se dává přednost vyřešení v dobré víře.
2. Pokud vznikne spor mezi VP a jeho PP nebo mezi PP, budou se postižené strany snažit najít řešení přátelským způsobem. Spory budou oznámeny řídicímu výboru projektu, aby se dosáhlo urovnání.
3. VP informuje ostatní PP a může, ze své vlastní iniciativy nebo na žádost PP, požádat o radu ŘO/JS.
4. Pokud není možný kompromis prostřednictvím mediace v rámci řídicího výboru projektu, strany tímto souhlasí, že Magdeburg bude místem pro všechny právní spory, které vzniknou z této dohody.

§ 23

Pracovní jazyk

Pracovní jazyk partnerství je angličtina.

1. Jakékoli oficiální interní dokumenty projektu a všechna komunikace ŘO/JS bude k dispozici v angličtině, což je oficiální jazyk programu Interreg CE.

2. Současná smlouva je uzavřena v angličtině. V případě překladu současné smlouvy do jiného jazyka je závazná anglická verze.

§ 24

Vyšší moc

1. Vyšší moc znamená jakákoli nepředvídaná a výjimečná událost, která ovlivní plnění jakéhokoli závazku v rámci této dohody, což je mimo kontrolu VP a PP a nelze být překonána i přes jejich důvodné snahy. Jakékoli neplnění dodání produktů či služeb nebo zpoždění v dodávce za účelem plnění této smlouvy a ovlivňující výkon projektu, včetně např. anomálií ve fungování nebo výkonu produktu nebo služeb, pracovní spory, stávky nebo finanční potíže, nejsou vyšší mocí.

2. Pokud jsou VP nebo PP předmětem vyšší moci ovlivňující plnění jejich povinností podle této dohody, VP to neprodleně oznámí ŘO prostřednictvím JS, udá povahu, pravděpodobné trvání a předpokládané dopady.

3. Ani VP či PP neporušili závazky k vykonání projektu, pokud jim v tom zabránila vyšší moc. Tam kde VP nebo PP nemohou splnit své závazky z důvodu vyšší moci, je možné přijmout dotaci na schválené oprávněné výdaje pouze pro ty aktivity, které byly provedeny k datu události uvedené jako vyšší moc. Měla by být přijata všechna opatření k omezení škod na minimum.

§ 25

Promlčecí doba

1. Soudní řízení týkající se kterékoli otázky vyplývající z této dohody nesmí být podáno k soudu více než tři roky poté, co byl nárok vznesen, pokud zvolený uplatňovaný zákon, jak je uvedeno v § 26.7 této smlouvy, nestanoví jinak.

§ 26

Závěrečná ustanovení

Všechny citované zákony, nařízení a programové dokumenty uvedené v této smlouvě platí v současně platné verzi.

1. Pokud je jakékoli ustanovení této smlouvy zcela nebo částečně neplatné, strany této smlouvy se zavazují, že zamění neplatné ustanovení platným ustanovením, které bude co nejlépe vyjadřovat účel neplatného ustanovení.

2. V případě záležitostí, které se neřídí touto smlouvou, strany souhlasí, že najdou společné řešení.

3. Dodatky a doplňky této smlouvy musí být v písemné formě a musí být jako takové označeny. Následně jakékoli změny této dohody budou platné pouze v případě, když byly odsouhlaseny písemně a stanoveny jako dodatek nebo doplněk této smlouvy.

4. VP a PP zajišťují, že v případě modifikování ustanovení uvedených v § 1 dotační smlouvy budou platit aktuální práva a závazky tohoto.

5. Jakékoli náklady, poplatky nebo daně neoprávněné nebo jakékoli povinnosti vzniklé z uzavření nebo implementace této dohody ponese VP a PP.
6. Tato smlouva se řídí a je vytvořena v souladu se zákony Německa. Zákony Německa také platí pro všechny vztahy vzniklé ve spojení s touto smlouvou.
7. Ve smyslu této smlouvy si PP neodvolatelně zvolí bydliště na svých adresách uvedených v partnerské kapitole žádosti (Příloha 1 této smlouvy), kam lze právně zasílat jakákoli oficiální oznámení.
8. Jakékoli změny bydliště musí být zaslány uvedeným PP VP do 15 dnů po uvedené změně.
9. Současná smlouva musí být podepsána VP a všemi PP a je třeba poskytnou důkaz podpisu nejméně do tří měsíců po uvedení v platnost dotační smlouvy mezi ŘO a VP podle postupů popsanych v implementačním manuálu. ŘO si vyhrazuje právo zkontrolovat partnerskou smlouvu, aby ověřil, zda byla podepsána a že je v souladu s minimálními požadavky, jak je uvedeno v § 10.2 dotační smlouvy a stanovena šablonou partnerské smlouvy, která je k dispozici v programu.
10. Tato smlouva je vydána ve 14 kopiích, z nichž každý partner obdrží jednu.

Vypracováno v Magdeburgu

Vedoucí partner – Ministerstvo hospodářství, vědy a digitalizace Saska-Anhaltska

Podpis Datum

Partner 2 – Ministerstvo regionálního rozvoje a dopravy Saska-Anhaltska

Podpis Datum

Partner 3 - Isw Institut pro strukturální politický a ekonomický rozvoj

Podpis Datum

Partner 4 - Otto-von-Guericke Univerzita Magdeburg

Podpis Datum

Partner 5 – Polská komora chemického průmyslu

Podpis Datum

Partner 6 – Region Ústí

Podpis Datum

Partner 7 – Asociace chemického průmyslu České republiky

Podpis Datum

Partner 8 – Asociace chemického a farmaceutického průmyslu Slovenské republiky

Podpis Datum

Partner 9 – Universita aplikovaných věd Horní Rakousko

Podpis Datum

Partner 10 - Public Benefit Non Profit Ltd. pro Rozvoj průmyslu

Podpis Datum

Partner 11 - Business Horní Rakousko – Plastic Cluster

Podpis Datum

Partner 12 - Provincie Novara

Podpis Datum

Partner 13 - SC Chemický rozvoj

Podpis Datum

Partner 14 – Varšavská škola ekonomie

Podpis Datum

Přílohy:

Příloha 1: poslední verze schválené žádosti (včetně jejích příloh)

Příloha 2: kopie dotační smlouvy uzavřené mezi ŘO a VP, včetně jakékoli revize(i)

Příloha 3: seznam bankovních účtů PP

Následující dokumenty, které jsou součástí této smlouvy, lze stáhnout z internetové webové stránky programu: www.interreg-central.eu: - Manuál žádosti na výzvu, ve které byl projekt schválen; - Implementační manuál

Jakoukoli legislativu EU uvedenou v této smlouvě lze stáhnout z <http://eur-lex.europa.eu>

PARTNERSHIP AGREEMENT

Model of agreement between the lead partner and the partners for the implementation of the Interreg CENTRAL EUROPE project

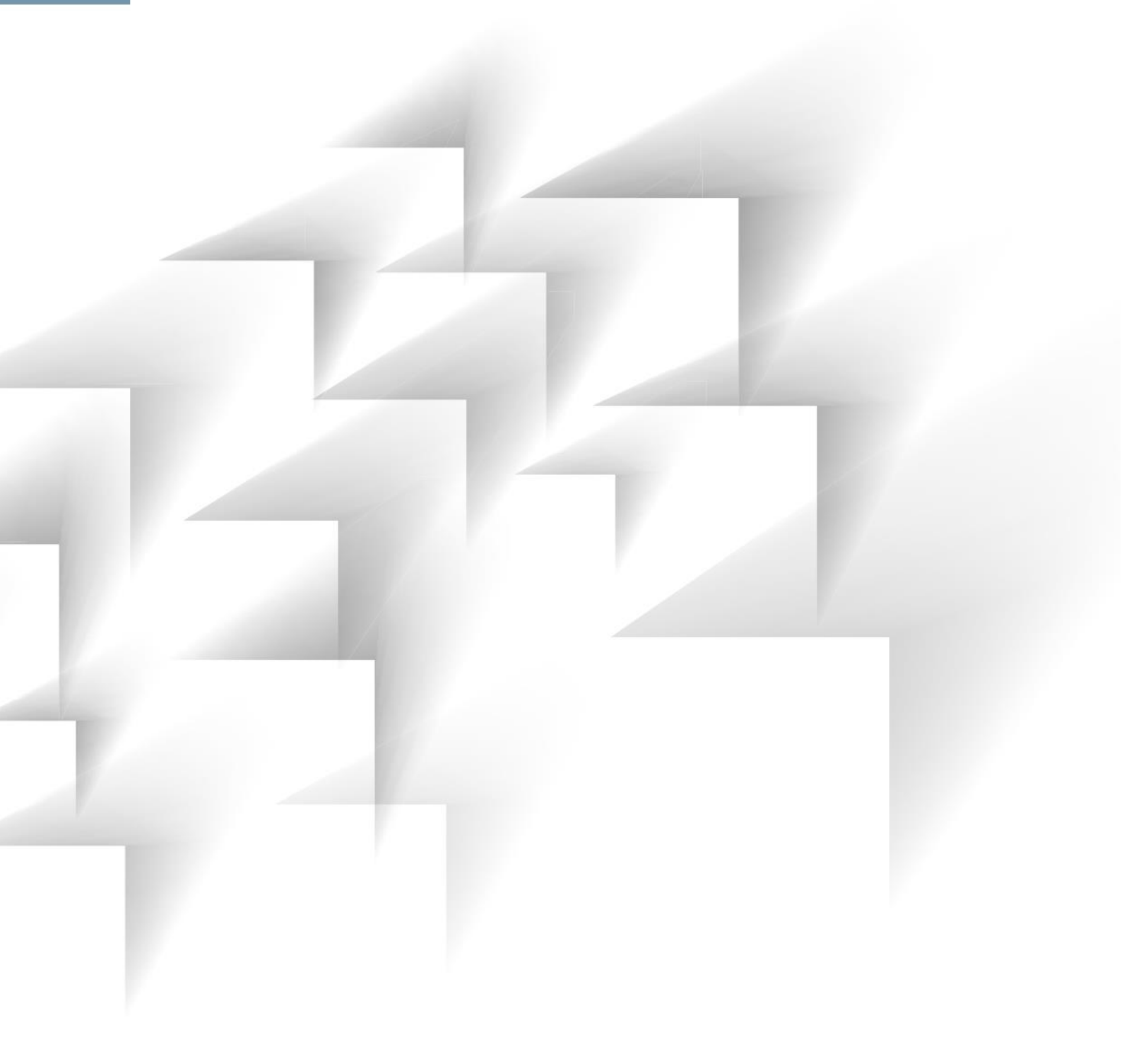

Model of agreement between the lead partner and the partners for the implementation of the Interreg CENTRAL EUROPE project CE36 / Promotion of Multimodal Transport in Chemical Logistics

(Partnership agreement)

Having regard to:

- the legal framework as in § 1 of the subsidy contract signed between the managing authority (hereinafter referred to as MA) and Ministry of Economy, Science and Digitalisation Saxony-Anhalt acting as lead partner (hereinafter referred to as LP) of the project No CE36, acronym ChemMultimodal and in particular Article 13(2) of Regulation (EU) No 1299/2013 and
- § 10 of the subsidy contract signed between the MA and the aforementioned LP on 20 July 2016;

the following agreement shall be made between:

Ministry of Economy, Science and Digitalisation Saxony-Anhalt, (LeadPartner)
represented by Catrin Gutowsky

and

Ministry for Regional Development and Transport Saxony-Anhalt, (Partner 2)
represented by Frank Thäger

IsW Institute for Structural Policy and Economic Development, (Partner 3)
represented by Gunthard Bratzke

Otto-von-Guericke University Magdeburg, represented by Volker Zehle (Partner 4)

Polish Chamber of Chemical Industry, represented by Tomasz Zielinski (Partner 5)

Usti Region, represented by Oldřich Bubeníček (Partner 6)

Association of the Chemical Industry of the Czech Republic, represented
by Ladislav Novak (Partner 7)

Association of Chemical and Pharmaceutical Industry of the Slovak
Republic, represented by Silvia Surová (Partner 8)

University of Applied Sciences Upper Austria, represented by Gerald
Reisinger (Partner 9)

Public Benefit Non Profit Ltd. for the Development of the Industry, (Partner 10)
represented by Krisztina Bárdos

Business Upper Austria - Plastic Cluster, represented by Werner
Pamminger (Partner 11)

Province of Novara, represented by Maria Rosaria Colella	(Partner 12)
SC Chemical Development, represented by Claudio Benedetti	(Partner 13)
Warsaw School of Economics, represented by Marek Gruszczyński	(Partner 14)

for the implementation of the Interreg CENTRAL EUROPE project CE36, Promotion of Multimodal Transport in Chemical Logistics/ ChemMultimodal, approved by the Monitoring Committee (hereinafter referred to as MC) of the Interreg CENTRAL EUROPE Programme (hereinafter referred to as Interreg CE) on 15 April 2016 in Dubrovnik, Croatia.

§ 1

Definitions

1. For the purposes of this partnership agreement the following definitions apply:
 - a. Project partner (hereinafter referred to as “PP”): any institution financially participating in the project and contributing to its implementation, as identified in the approved application form. It corresponds to the term “beneficiary” used in the European Structural and Investment Funds Regulations.
 - b. Lead partner: the project partner who takes the overall responsibility for the submission and the implementation of the entire project according to Article 13 (2) of Regulation (EU) No 1299/2013. It corresponds to the term “lead beneficiary” used in the European Structural and Investment Funds Regulations.
 - c. Associated partner: any institution/body involved as observer in the project without financially contributing to it, as identified in the approved project application form.

§ 2

Subject of the agreement

1. This partnership agreement lays down the arrangements regulating the relations between the LP and all PPs in order to ensure a sound implementation of the project CE36, Promotion of Multimodal Transport in Chemical Logistics/ ChemMultimodal as in the latest version of the approved application form as well as in compliance with the conditions for support set out in the European Structural and Investment Funds Regulations, delegated and implementing acts, the programme rules based thereon and the subsidy contract signed between the MA and the LP.
2. The LP and all PPs commit themselves in jointly implementing the project in accordance with the latest version of the approved application form, with the aim to reach the objectives of the project. This also includes the commitment to produce qualitative outputs and to achieve the results set in the application form.
3. The LP and all PPs declare to have carefully read and accepted the legal framework and the other relevant norms affecting the project. In case that changes in the subsidy contract affect the partnership agreement, this document shall be adjusted accordingly.

4. The annexes to this partnership agreement form an integral part of this agreement and comprise *inter alia*: copy of the latest version of the approved application form (Annex 1); copy of the subsidy contract signed between the MA and the LP, including any revision(s) (Annex 2); list of bank accounts of the PPs (Annex 3).
5. The present partnership agreement serves also explicitly as written power of attorney of the PP to LP and authorises the latter to perform the specific duties and responsibilities as set out below.

§ 3

Duration of the agreement

This partnership agreement shall enter into force as from the date of the last signature of this agreement. It shall remain in force until the LP has discharged in full its obligations towards the MA - as provided for in § 4 of the subsidy contract signed between the MA and the LP.

§ 4

Partnership

All PPs entitle the LP to represent the PPs in the project. They commit themselves to undertake all steps necessary to support the LP in fulfilling its obligations as specified in the subsidy contract signed between the MA and the LP as well as in this agreement.

§ 5

Project management: obligations of the lead partner

1. The LP shall assume the sole responsibility towards the MA for the implementation, management and coordination of the entire project and fulfil all obligations arising from the subsidy contract.
2. The obligations of the LP are listed in the Subsidy Contract, enclosed to this agreement as Annex 2.
3. In addition, the LP is obliged to:
 - a. Take all the necessary actions to comply with the requirements indicated in the programme implementation manual;
 - b. In case the project has foreseen to involve PPs located in EU regions outside the CENTRAL EUROPE area, ensure that the total ERDF expenditure of those PPs does not exceed the limit of 20 % of the total ERDF project budget;
 - c. In case the project foresees to implement activities in countries outside the EU territory, ensure that funds are spent under its and/or its PPs responsibility in order to secure a proper financial control;
 - d. Ensure to take all the necessary measures in order to avoid that the subsidy contract is terminated by the MA and thus to avoid that the partnership is asked to repay the subsidy according to § 18 of the subsidy contract.

§ 6

Project management: obligations of the project partners

1. Each PP shall comply with the relevant legal and other requirements under the law which applies to it, especially with the European Union's and national legislation as set out in § 1 of the subsidy contract (Annex 2) and its annexes. Furthermore each PP shall ensure that all necessary approvals (e.g. building permissions, environmental impact assessment statements) have been obtained. In particular, for the part of the project for which it is responsible, each PP shall ensure:
 - a. that it is in compliance with relevant rules concerning equal opportunities, protection of environment, financial management, branding, public procurement and State aid;
 - b. that it is implemented in observation of the rules and procedures set in the programme implementation manual (e.g. with regard to monitoring the project physical and financial progress, recording and storing of documents, written requests for project changes, implementation of information and publicity measures etc.);
 - c. that in case of aid granted under the *de minimis* regime all necessary requirements provided for in Regulation (EU) No 1407/2013 are respected by the PP concerned and also, when necessary, by those bodies benefitting of project activities/outputs.
 - d. that programme requirements on eligibility of expenditure, as provided for in the implementation manual and in line with § 5 of the subsidy contract signed between the MA and the LP, are strictly respected.
2. Each PP confirms, according to the Law on Data Protection 2000, Austrian Federal Law Gazette No. 165/1999 in its valid version, that the MA is entitled to use personal data which are contained in the approved application form and which are acquired in the organs and authorised representatives of the following bodies and authorities: national control bodies and bodies and authorities involved in audits carried out for the programme, European Commission, auditing bodies of the European Union and the City of Vienna, the Federal Ministry of Finance of the Republic of Austria or any other institution responsible for conducting audits or controls according to European Union's or national laws. In addition, the MA is entitled to use such data and to share them with other programmes in order to implement their tasks linked to European anti-corruption policy and to make such data available to bodies and authorities for evaluation and monitoring purposes.
3. Each PP shall set up a physical and/or electronic archive which allows storing data, records and documents composing the audit trail, in compliance with requirements described in the programme implementation manual. The location of the above mentioned archive is indicated in the programme electronic monitoring system and each PP commits itself to promptly inform the LP on any change of location.
4. Each PP shall give access to the relevant authorities (MA/JS, Audit Authority, Commission Services and national and EU controlling institutions) to its business premises for the necessary controls and audits, as further ruled in § 17.
5. Each PP shall ensure that its part of activities to be implemented in the approved project is not fully or partly financed by other EU Programmes.
6. Each PP shall ensure that the following project and financial management conditions are fulfilled:
 - a. To timely start as well as to implement the part(s) of the project for which it is responsible in due time and in compliance with the approved application form ensuring, in quantitative and qualitative terms, the delivery of its planned project activities, outputs and results;

- b. To appoint a local coordinator for the part(s) of the project for which it is responsible and to give the appointed coordinator the authority to represent the partner in the project so that to ensure a sound project management;
 - c. To immediately notify the LP of any event that could lead to a temporary or permanent discontinuation or any other deviation of the part(s) of the approved project for which the PP is responsible;
 - d. To provide experts or bodies authorised by the Interreg CENTRAL EUROPE Programme carrying out project evaluations and/or studies with any document or information requested for evaluation purpose. Information might be provided also through surveys and/or interviews;
 - e. To promptly react to any request made by the MA/JS through the LP;
 - f. That expenditure reported to the LP has been incurred for the purpose of implementing the project and correspond to the activities described in the latest version of the approved application form;
 - g. That in case one or more output and result targets, as set in the latest approved version of the application form, are not successfully reached, adequate corrective measures are put in place to ensure the project performance as well as to minimise the impact at programme level (e.g. adaptation of the project to the changed situation) following the procedures specified in the programme implementation manual;
 - h. To immediately inform the LP if costs are reduced or any of the disbursement conditions ceases to be fulfilled, or circumstances arise which entitle the MA to reduce payment or to demand repayment of the subsidy wholly or in part;
 - i. To install a separate accounting system for the settlement of the project and safeguard that the eligible costs as well as the received subsidies can be clearly identified.
7. In the circumstance that any of the PPs is in the situation of undertaking in difficulty, within the meaning of point 24 (in conjunction with point 20) of the “Guidelines on State aid for rescuing and restructuring non-financial undertakings in difficulty” (Communication from the Commission No. 2014/C 249/01 of 31.07.2014), the concerned PP is to immediately inform the LP that shall in turn immediately inform the MA/JS;

§ 7

Project steering committee

1. For a sound implementation and management of the project, a steering committee shall be set up in line with provisions of the programme implementation manual.
2. The steering committee is the decision-making body of the project and it shall be composed by representatives of the LP and all PPs duly authorised to represent the respective LP and PP institutions. It shall be chaired by the LP and it shall meet on a regular basis. Associated partners shall be invited to take part in the steering committee in an advisory capacity. External key stakeholders may also be invited to take part to one or more meetings in an observer/advisory capacity.
3. The steering committee shall at least:
 - a. be responsible for monitoring and validating the implementation of the project and the achievement of the planned results as in the approved application form;

- b. perform the financial monitoring of the project implementation and to decide on any budget changes as in § 11 of this agreement;
 - c. monitor and manage deviations of the project implementation;
 - d. decide on project modifications (e.g. partnership, budget, activities, and duration) if needed;
 - e. be responsible for the settlement of any disputes within the partnership (as stipulated in § 22 of this agreement);
4. Further aspects, including the creation of sub-groups or task forces, may be set out in the rules of procedure of the steering committee.

§ 8

Financial management and accounting principles

In line with § 6 of this agreement, each PP is responsible towards the LP for guaranteeing a sound financial management of its budget as indicated in the latest version of the approved application form, and pledges to release its part of the co-funding. To this purpose, a separate accounting system must be set in place.

§ 9

Reporting and requests for payment

1. Each PP may only request, via the LP, payments of the contribution from the European Regional Development Fund (hereinafter referred to as ERDF) by providing proof of progress of its respective part(s) of the project towards the achievement of the outputs and results as set in the approved application form, in compliance with the principle of sound financial management (as determined by the principles of economy, efficiency and effectiveness) and by demonstrating the utility derived from any purchases. To this purpose, each PP commits to providing the LP with complete and accurate information needed to draw up and submit progress and final reports and, where possible, the main outputs and deliverables obtained in line with the approved application form. The reporting periods, spending targets and reporting deadlines are laid down in the overview table annexed to the subsidy contract.
2. In addition, in order to allow the LP to submit to the MA payment requests, enclosed to the progress reports every PP shall submit to the LP its certificates confirming the eligibility of expenditure, following verifications performed according to § 10.
3. In order to meet the deadlines mentioned in § 9.1, each PP commits itself to deliver to the LP the necessary information and documents 10 working days before the deadline set in the subsidy contract for submitting the concerned progress report.
4. Requests for postponement of the reporting deadline may be granted only in exceptional and duly justified cases. They shall be asked by the LP to the MA via the JS at the latest one week prior to the due deadline.
5. In line with § 11.6 of the subsidy contract, the LP shall confirm that the expenditure reported by each PP has been incurred by the PP for the purpose of implementing the project, that it corresponds to the activities laid down in the approved application form and that it has been verified by its national controller.

6. If the LP casts doubts on the project relevance of any expenditure items claimed by a PP, the LP shall clarify the issue with the concerned PP with the aim of finding an agreement on the expenditure to be claimed and the corresponding activities to be reported as project-relevant. In the case that such agreement cannot be found, the procedure as stated in the implementation manual will be followed.
7. Payments not requested in time and in full or non in compliance with the payment schedule as indicated in the overview table of reporting targets and deadlines annexed to the subsidy contract may be lost. In case of decommitment of funds § 18.4 applies.
8. In order to proceed with the analysis of progress and final reports, each PP must provide additional information if the LP or the MA/JS deem that necessary. Additional information requested by the MA/JS are to be collected and sent by the LP within the demanded time frame.
9. The MA reserves the right not to accept - in part or in full - certificates of expenditure as described in § 10 of this agreement, in line with provisions of § 6.4 of the subsidy contract.
10. Following the approval of the progress report by the MA/JS and the respective ERDF funds have been transferred to the LP account, the LP shall forward the respective ERDF share to each PP without any delay and in full to their bank accounts as indicated in Annex 3. Bank accounts shall be whenever possible specific for the project and shall provide for registration in Euro (EUR; €) of total expenses (expenditure) and of the return (income) related to the project. Changes of the account number shall be duly notified to the LP.
11. The maximum acceptable delay for transferring the ERDF to the PPs is of 15 working days. In exceptional and duly justified cases, LPs which are public authorities may benefit from an extension of the aforementioned deadline in order to comply with internal administrative procedures in transferring public funds. In case of unjustified delays in the transfer of ERDF funds to the PPs which are imputable to the LP, the PPs may claim interest rates which the LP shall exclude from the approved project budget.
12. The LP shall provide all PPs with copies of any report and documentation submitted to the MA/JS and keep the PPs informed about all relevant communication with MA or JS, in line with § 11.8 of the subsidy contract.
13. Details on the contents of the reports on the verification of expenditure, on the reimbursement of funds and on the related procedural rules are laid out in the programme implementation manual, the contents of which each PP accepts.

§ 10

Verification of expenditure

1. Each progress report submitted by the LP to the MA via the JS must be accompanied by certificates confirming the eligibility of expenditure included in the report by the LP and the PPs. Certificates of expenditure must be issued by national controllers as referred to in Article 23 (4) of Regulation 1299/2013 according to the system set up by each Member State and in compliance with the requirements set by the legal framework listed in §1 of the subsidy contract. Certificates of expenditure shall be accompanied by the compulsory elements presented in the programme implementation manual (i.e., the control report and checklist). The project partners shall deliver all necessary documents in order to enable the LP to fulfil its obligations. To this end, the partnership may agree on internal rules and delivery procedures.
2. National controllers will base their work on the rules provided by each Member State and the requirements set in the respective EC Regulations and in the programme implementation manual.

3. PPs from countries having set a decentralised control system ensure that controllers were selected in accordance with the system set up by each Member State and they meet the requirements of qualification and independence presented in the programme implementation manual. Furthermore, these PPs acknowledge that the MA reserves the right, after agreement with the national responsible institution, to require that the controller directly selected by a PP is replaced if considerations, which were unknown when the subsidy contract was signed, cast doubts on the controller's independence or professional standards.
4. Each PP is to notify to the LP on its national controllers that, in accordance with the system set up by each Member State, shall carry out the verification of the expenditure of the PP. National controllers are identified in the supplementary information section of the programme electronic monitoring system.
5. Any change of control authority/institution or name of controller(s) shall be duly notified to the LP who has subsequently to notify the MA via the JS.

§ 11

Project changes

1. Changes in budget allocations per budget lines, work packages and partner as well as changes in activities/outputs and project duration are allowed as long as the maximum amount of funding awarded is not exceeded, if provisions related to State aid discipline are respected and if they follow the conditions and procedures as set out in the implementation manual.
2. With regard specifically to budget changes, each PP may only apply changes in its approved budget if they comply with the flexibility rules stated in the programme implementation manual and if prior approval from the LP or the programme bodies has been provided, as appropriate. To this purpose, each PP shall timely inform the LP on any request of revision of its budget in respect to its original commitment.
3. The contribution of the LP and each PP are clearly defined in the approved application form. Changes in the project partnership require the approval of the programme bodies as outlined in the programme implementation manual.
4. In case of changes in the partnership, this partnership agreement shall be amended accordingly and signed by the LP and the PPs, including the new PP if applicable.

§ 12

Publicity, communication and branding

1. The LP and the PPs shall ensure adequate promotion of the project both towards potential beneficiaries of the project results and towards the general public.
2. Unless the MA requests otherwise, each PP shall ensure that any notice or publication made by the project, including presentations at conferences or seminars, shall point out that the project was implemented through financial assistance from ERDF funds and the Interreg CE Programme as required by Annex XII to Regulation (EU) 1313/2013. All information, communication and branding measures of the project shall be carried out in accordance with the aforementioned rules, the latest version of the approved application form, the programme implementation manual and any other guidelines issued by the programme on the matter. The LP shall provide the PPs with relevant documents and any programme guidelines.

3. The LP must ensure that all the PPs and itself respect the additional branding requirements as laid down in the programme implementation manual which forms an integral part of this agreement.
4. Each PP shall ensure that any notice or publication relating to the project made in any form and by any means, including the Internet, states that it only reflects the author's view and that the programme authorities are not liable for any use that may be made of the information contained therein.
5. All PPs also takes the full responsibility for the content of any notice, publication and marketing product provided to the MA which has been developed by the PPs or third parties on behalf of the PPs. The PPs are liable in case a third party claims compensation for damages (e.g. because of an infringement of intellectual property rights). The PPs will indemnify the LP in case the LP suffers any damage because of the content of the publicity and information material.
6. Each PP shall comply with all publicity, communication and branding obligations (e.g. on the use of the programme logo, information requirements, organisation of events etc.) as further specified in the programme implementation manual.
7. The LP and each PP authorise the programme authorities to publish, in any and by any means, the following information:
 - a. the name of the LP and its PPs;
 - b. contact data of project representatives;
 - c. the project name;
 - d. the summary of the project activities;
 - e. the objectives of the project and the subsidy;
 - f. the project start and end dates;
 - g. the ERDF funding and the total eligible cost of the project;
 - h. the geographical location of the project implementation;
 - i. abstracts of the progress reports and final report;
 - j. whether and how the project has previously been publicised.
8. The MA is entitled to furthermore use these data for information and communication purposes as listed in Annex XII of Regulation (EU) No 1303/2013.
9. The MA on behalf of the MC and of other programme promoters at national level is entitled to use the outputs of the project in order to guarantee a wide spreading of the project deliverables and outputs and to make them available to the public. All PPs agree that the outputs are forwarded by the MA to other programme authorities as well as the Member States taking part in the programme to use this material to showcase how the subsidy is used. For the purpose of meeting the objectives as set out in § 9.1 of this agreement, each PP shall provide evidence of the deliverables and outputs produced as further specified in the implementation manual.
10. Any communication campaign, media appearance or other publicity of the project shall be communicated to the MA/JS for potential website updates or showcases.

§ 13

Assignment, legal succession

1. PPs in exceptional cases and in well-founded circumstances are allowed to assign their duties and rights under this agreement only after prior written consent of the programme bodies and in compliance with the procedure specified in the programme implementation manual.
2. Where according to national laws the legal personality does not change and where all assets of a PP are taken over so that a deterioration of the financial capacity of the acquiring institution is not to be expected (i.e. in cases of universal succession) prior consent by the programme bodies is not necessary. However, the concerned PP shall submit in due time to the MA/JS via the LP related information together with all documents that are necessary to analyse the legal case. If the MA/JS comes to the conclusion the conditions as stated above are not fulfilled (e.g. in cases of a singular succession), the LP will be informed that a partner change procedure as stated in § 13.1 has to be initiated.
3. In case of assignment or any form of legal succession of any PP, the PP concerned is obliged to assign all rights and obligations and all project related documents to each and any assignee or legal successor. Related reports to the MA/JS as requested in the programme documents have to be forwarded by the LP.
4. In case § 13.1 applies, the present agreement shall be amended accordingly.

§ 14

Cooperation with third parties and outsourcing

1. In the event of outsourcing, the PPs must obey community, national and programme rules on public procurement and shall remain the sole responsible parties towards the LP and, through the LP, to the MA concerning compliance with their obligations by virtue of the conditions set forth in this agreement including its annexes.
2. In case of financial involvement of associated partners, this must not enter in conflict with public procurement rules. Expenditure incurred by the associated partners shall be finally borne by any of the PPs or by the LP in order to be considered as eligible and on condition that this is allowed by national or programme rules.

§ 15

Liability

1. According to § 10 of the subsidy contract, the LP bears the overall financial and legal responsibility for the project and for the PPs towards the MA and third parties.
2. Within the partnership, each party to this agreement shall be liable to the other parties and shall indemnify and hold harmless such other party for and against any liabilities, damages and costs resulting from the non-compliance of its duties and obligations as set forth in this agreement and its annexes or of other legal norms. Eventual repayment of undue funds by the PPs to the LP, for which the LP is liable towards the MA is ruled in § 18 of the present agreement.
3. The LP shall assume sole liability towards third parties, including liability for damage or injury of any kind sustained by them while the project is being carried out as stipulated in § 10.11 of the subsidy

contract. The LP is entitled to subrogate against the PP that caused the damage. The PP causing damage shall be liable to the LP therefore.

4. The parties to this agreement accept that the MA cannot be under any circumstances or for any reason whatsoever held liable for damage or injury sustained by the staff or property of the LP or any PP while the project is being carried out. No claims can be accepted by the MA for compensation or increases in payment in connection with such damage or injury.
5. No party shall be held liable for not complying with obligations ensuing from this agreement in case of force majeure as described in § 24 of this agreement.

§ 16

Non-fulfilment of obligations

1. Each PP is obliged to promptly inform the LP and provide all necessary details should there be events that could jeopardise the implementation of the project.
2. Each PP is directly and exclusively responsible towards the LP and the other PPs for the due implementation of its part(s) to the project as described in the approved application form as well as for the proper fulfilment of its obligations as set out in this agreement. Should a PP not fulfil its obligations under this agreement in due time, the LP shall admonish the PP to fulfil such obligations within reasonable deadlines set by the LP. The LP shall make any effort in resolving the difficulties, including seeking the assistance of the MA/JS. Should the non-fulfilment continue, the LP may decide to exclude the PP concerned from the project prior approval of the other PPs. The MA and JS shall be immediately informed of such an intended decision.
3. The excluded PP is obliged to refund to the LP any programme funds received for which it cannot prove that, on the day of exclusion, ERDF received for the project was used for activities carried out, and deliverables/outputs obtained, for the benefit of the project and that such activities and deliverables/outputs can be used for the further implementation of the project. The excluded PP is liable to compensate any damage to the LP and the remaining PPs due to its exclusion.
4. The excluded PP has to keep documents for audit purposes according to what stated in § 6.3 of this agreement.
5. The LP and all PPs herewith oblige themselves to compensate each other for those damages that may result from intentional or gross negligence, non-performance or mal-performance of any of their obligations under the present agreement.
6. In case of non-fulfilment of PP obligations having financial consequences for the funding of the project as a whole, the LP may demand compensation from the responsible PP to cover the sum involved.

§ 17

Financial controls, audits

1. The European Commission, the European Anti-Fraud Office (OLAF), the European Court of Auditors (ECA) and, within their responsibility, the auditing bodies of the participating EU Member States or other national public auditing bodies as well as the Programme Audit Authority, the MA and the JS are entitled to audit the proper use of funds by the LP or by its PPs or to arrange for such an audit to be

carried out by authorised persons. The LP and PPs will be notified in due time about any audit to be carried out on their expenditure.

2. Each PP undertakes all the necessary actions to comply with the fundamental requirements indicated in this agreement, the subsidy contract, the applicable laws and programme documents (application and implementation manuals), which are an integral part of this agreement, to provide for comprehensive documentation on compliance with those norms and the accessibility to this documentation in line with § 6.4.

Besides the obligations with regard to reporting and information each PP particularly:

- a. Keeps all documents and data required for controls and audits safely and orderly;
 - b. Makes all necessary arrangements to ensure that any audit, notified by a duly authorised institution as indicated in § 17.1 can be carried out smoothly; and
 - c. Provides any requested information to these institutions about the project and gives access to their business premises, provides and gives access to all the information and documents supporting the audit trail as requested in the European Structural and Investment Funds Regulations, delegated and implementing acts and the programme implementation manual.
3. Each PP shall promptly inform the LP about any audits that have been carried out by the bodies mentioned in § 17.1 of this agreement.
 4. If, as a result of the controls and audits any expenditure is considered non eligible according to the regulatory framework as in § 1 of the subsidy contract, the procedure described in § 18 and 9.9 of this agreement shall apply.

§ 18

Withdrawal or recovery of unduly paid-out funds, decommitment of funds

1. Should the MA in accordance with the provisions of the subsidy contract, the implementation manual and § 9.9 of this agreement, demand the repayment of subsidy already transferred to the LP, every PP is obliged to transfer its portion of undue paid out amount to the LP in compliance with Article 27(2) of Regulation (EU) No 1299/2013. The LP shall, without delay, forward the letter by which the MA has asserted the repayment claim and notify every PP of the amount repayable. Alternatively and when possible, the repayment amount will be offset against the next payment of the MA to the LP or, where applicable, remaining payments can be suspended. In case repayment is deemed as necessary, this repayment is due within one month following the date of the letter by which the MA asserts the repayment claim to the LP. The LP shall be entitled to set an internal deadline to the concerned PPs in order to meet the MA requests. The amount repayable shall be subject to interest according to § 13.3 of the subsidy contract. Further provisions of the subsidy contract shall apply by analogy.
2. In case the PP does not repay the LP the irregular amounts by the deadline specified in the recovery letter, the LP informs the MA without delay. In duly justified cases, the MA informs the Member State, on whose territory the PP concerned is located in order to recover the unduly paid amounts from this Member State. Therefore, the respective Member State is entitled to claim the unduly paid funds that have been reimbursed to the MA from the PP.
3. In case that no PP can be held responsible for the request for repayment, the amount to be repaid shall be apportioned between all PPs pro rata to their project budget share.

4. Bank charges incurred by the repayment of amounts due to the MA via the LP shall be borne entirely by the concerned PPs.
5. If decommitment of funds apply in compliance with § 9.7 and provisions of the programme implementation manual, the PPs herewith agree that the deduction shall be imputed to those PPs that have contributed to the decommitment of funds unless a different decision is taken by the MC. Deduction of funds shall be done in a way not to jeopardise future involvement of PPs and implementation of activities.

§ 19

Ownership - Use of outputs

1. Ownership, title and industrial and intellectual property rights in the results of the project and the reports and other documents relating to it shall, depending on the applicable national law, vest in the LP and/or its PPs.
2. Where several members of the partnership (LP and/or PPs) have jointly carried out work generating outputs and where their respective share of the work cannot be ascertained, they shall have joint ownership on it/them.
3. In case of joint ownership, the following provisions shall apply:

Ownership of outputs shall in principle stay with the whole partnership (joint ownership), also according to specific information on usability, sustainability and transferability of project outputs included in the application form (Annex 1 to this agreement). Should there be issues linked to industrial or intellectual property rights for project outputs, the project steering committee will decide how to handle the specific case.

These provisions shall be in line with § 26.7 of this Agreement.

4. The ownership of outputs having the character of investments in infrastructure or productive investments realised within the project must remain with the concerned LP and/or PPs according to the timeframe as well as under the conditions set in Article 71 of Regulation (EU) No 1303/2013. Should any of the conditions set by the mentioned Regulation not be met at a certain point of time, the MA/JS must be immediately informed by the concerned LP or PP. The MA will recover the unduly paid ERDF contribution in proportion to the period for which the requirements have not been fulfilled.
5. Each PP shall respect all applicable rules and the basic principles related to competition law as well as the principles of equal treatment and transparency within the meaning of the funding regulations and it ensures that no undue advantage, i.e. the granting of any advantage that would undermine the basic principles and political objectives of the funding regime, is given to anybody. Outputs and results, especially studies and analyses, produced during project implementation are made available to the general public free of charge and can be used by all interested persons and organizations in the same way and under the same conditions as by the LP or its PPs.
6. The MA reserves the right to use the outputs and results for information and communication actions in respect of the programme. In case there are pre-existing intellectual and industrial property rights which are made available to the project, these are fully respected.

7. Any income generated by the intellectual property rights must be managed in compliance with the applicable EU, national and programme rules on-revenues and State aid.

§ 20

Revenues

1. Earnings generated during the project implementation through the sales of products and merchandise, participation fees or any other provisions of services against payment must be deducted from the amount of costs incurred by the project in line with Art 61 of Regulation 1303/2013 and stipulations in the programme implementation manual.
2. The LP and each PP are responsible for keeping account and documenting all revenues generated, following project activities, for control purposes.

§ 21

Confidentiality

1. Although the nature of the implementation of the project is public, information exchanged in the context of its implementation between the LP and the PPs, the PPs themselves or the MA/JTS shall be confidential.
2. The LP and the PPs commit to taking measures to ensure that all their respective staff members involved in the project respect the confidential nature of this information and do not disseminate it, pass it on to third parties or use it without prior written consent of the LP and the PP institution that provided the information.

§ 22

Disputes between partners

1. In case of dispute between the LP and its PPs or among PPs, presumption of good faith from all parties will be privileged.
2. Should a dispute arise between the LP and its PPs or among PPs, the affected parties will endeavour to find a solution on an amicable way. Disputes will be referred to the project steering committee in order to reach a settlement.
3. The LP will inform the other PPs and may, on its own initiative or upon request of a PP, ask advices to the MA/JS.
4. Should a compromise through mediation in the framework of the project steering committee not be possible, the parties herewith agree that Magdeburg shall be the venue for all legal disputes arising from this agreement.

§ 23

Working language

The working language of the partnership shall be English.

1. Any official internal document of the project and all communication to the MA/JS shall be made available in English, being the official language of the Interreg CE Programme.
2. The present agreement is concluded in English. In case of translation of the present agreement into another language, the English version shall be the binding one.

§ 24

Force majeure

1. Force majeure shall mean any unforeseeable and exceptional event affecting the fulfilment of any obligation under this agreement, which is beyond the control of the LP and PPs and cannot be overcome despite their reasonable endeavours. Any default of a product or service or delays in making them available for the purpose of performing this agreement and affecting the project performance, including, for instance, anomalies in the functioning or performance of product or services, labour disputes, strikes or financial difficulties do not constitute force majeure.
2. If the LP or PPs are subject to force majeure liable to affect the fulfilment of its/their obligations under this agreement, the LP shall notify the MA via the JS without delay, stating the nature, likely duration and foreseeable effects.
3. Neither the LP nor the PPs shall be considered to be in breach of their obligations to execute the project if it has been prevented from complying by force majeure. Where LP or PPs cannot fulfil their obligations to execute the project due to force majeure, grant for accepted eligible expenditure occurred may be made only for those activities which have actually been executed up to the date of the event identified as force majeure. All necessary measures shall be taken to limit damage to the minimum.

§ 25

Lapse of time

1. Legal proceedings concerning any issue ensuing from this agreement may not be lodged before the courts more than three years after the claim was constituted unless the chosen applicable law as in § 26.7 of this agreement states differently.

§ 26

Concluding provisions

All cited laws, regulations and programme documents mentioned in this agreement are applicable in their currently valid version.

1. If any provision in this agreement should be wholly or partly ineffective, the parties to this agreement undertake to replace the ineffective provision by an effective provision which comes as close as possible to the purpose of the ineffective provision.
2. In case of matters that are not ruled by this agreement, the parties agree to find a joint solution.
3. Amendments and supplements to this agreement must be in written form and have to be indicated as such. Consequently, any changes of this agreement shall only be effective if they have been agreed on in writing and have been designated as amendment of or supplement to the agreement.

4. The LP and all PPs ensure that in case of modification of provisions mentioned in § 1 of the subsidy contract, updated rights and obligations derived thereof shall apply.
 5. Any costs, fees or taxes not eligible or any other duties arising from the conclusion or the implementation of this agreement shall be borne by the LP and PPs.
 6. This agreement is governed by and construed in accordance with the laws of Germany. Thus, the laws of Germany shall apply to all legal relations arising in connections with this agreement.
 7. To the effect of this agreement, the PPs shall irrevocably choose domicile at their addresses stated in the partner section of the application form (Annex 1 to this agreement) where any official notifications can be lawfully served.
 8. Any change of domicile shall be forwarded by the concerned PP to the LP within 15 days following the change.
 9. The present agreement must be signed by the LP and all PPs and evidence of the occurred signature has to be provided at the latest within three month after the entering into force of the subsidy contract between the MA and the LP, following the procedures described in the implementation manual. The MA reserves the right to check the partnership agreement in order to verify that it has been signed and that it is in conformity with the minimum requirements as provided for in § 10.2 of the subsidy contract and as set by the template of partnership agreement made available by the programme.
- 10.14 copies of this agreement are made, of which each party keeps one.

Drawn up at Magdeburg

Lead partner - Ministry of Economy, Science and Digitalisation Saxony-Anhalt

Signature

Date

Partner 2 - Ministry for Regional Development and Transport Saxony-Anhalt

Signature

Date

Partner 3 - Isw Institute for Structural Policy and Economic Development

Signature

Date

Partner 4 - Otto-von-Guericke University Magdeburg

Signature

Date

Partner 5 - Polish Chamber of Chemical Industry

Signature

Date

Partner 6 - Usti Region

Signature

Date

Partner 7 - Association of the Chemical Industry of the Czech Republic

Signature

Date

Partner 8 - Association of Chemical and Pharmaceutical Industry of the Slovak Republik

Signature

Date

Partner 9 - University of Applied Sciences Upper Austria

Signature

Date

Partner 10 - Public Benefit Non Profit Ltd. for the Development of the Industry

Signature

Date

Partner 11 - Business Upper Austria - Plastic Cluster

Signature

Date

Partner 12 - Province of Novara

Signature

Date

Partner 13 - SC Chemical Development

Signature

Date

Partner 14 - Warsaw School of Economics

Signature

Date

Annexes:

Annex 1: latest version of the approved application form (including its annexes)

Annex 2: copy of the subsidy contract signed between the MA and the LP, including any revision(s)

Annex 3: list of PP's bank accounts

The following documents, which are an integral part of this agreement, can be downloaded from the programme's internet web page: www.interreg-central.eu:

- Application manual for the call in which the project has been approved;
- Implementation manual

Any EU legislation mentioned in this agreement can be downloaded from <http://eur-lex.europa.eu>

ÚSTECKÝ KRAJ

Zastupitelstvo Ústeckého kraje

Zásady pro poskytování dotací a návratných finančních výpomocí z rozpočtu Ústeckého kraje (dále jen „Zásady“)

Část A ÚVODNÍ A OBECNÁ USTANOVENÍ

Čl. I. Základní principy

- 1) Zásady upravují, v návaznosti na zákon č. 129/2000 Sb., o krajích (krajské zřízení), ve znění pozdějších předpisů (dále jen „Zákon o krajích“), a zákon č. 250/2000 Sb., o rozpočtových pravidlech územních rozpočtů, ve znění pozdějších předpisů (dále jen „Zákon č. 250/2000 Sb.“), možnosti a postupy při poskytování podpor, tj. dotací a návratných finančních výpomocí (dále také jako „NFV“). Na poskytnutí dotace nebo NFV není právní nárok.
- 2) Poskytování dotací a NFV z rozpočtu Ústeckého kraje (dále také jako „Kraj“) je vedeno snahou podporovat v rámci možností Kraje, v souladu s jeho prioritami, Programem rozvoje Ústeckého kraje a v souladu s ustanoveními Smlouvy o fungování Evropské unie a závaznými předpisy Evropské unie (dále jako „EU“) upravujícími poskytování podpory¹, všestranný rozvoj území Kraje a uspokojování potřeb jeho občanů, a to zejména v následujících oblastech:
 - a) děti, mládež, tělovýchova, sport, volnočasové aktivity,
 - b) aktivity prevence sociálně nežádoucích jevů (protidrogová politika, kriminalita),
 - c) kultura a památková péče,
 - d) věda a vzdělávání,
 - e) zdravotnictví, sociální služby a prorodinné aktivity,
 - f) ochrana životního prostředí, rozvoj zemědělství a venkovských oblastí,
 - g) podpora a propagace Kraje,
 - h) požární ochrana,
 - i) přeshraniční spolupráce a zahraniční vztahy,
 - j) řešení ekologických škod v rámci odstraňování starých ekologických škod vzniklých před privatizací hnědohelných těžebních společností v Ústeckém kraji,
 - k) podpora podnikání.

¹ Zejména Nařízení komise (EU) č. 1407/2013 ze dne 18. 12. 2013 o použití článků 107 a 108 Smlouvy o fungování Evropské unie na podporu de minimis, které bylo zveřejněno v Úředním věstníku EU č. L 352/1 dne 24. 12. 2013, Nařízení komise (EU) č. 1408/2013 ze dne 18. 12. 2013 o použití článků 107 a 108 Smlouvy o fungování Evropské unie na podporu de minimis v odvětví zemědělství, které bylo zveřejněno v Úředním věstníku EU č. L 352/9 dne 24. 12. 2013 a Nařízení komise (EU) č. 717/2014 ze dne 27. 6. 2014 o použití článků 107 a 108 Smlouvy o fungování Evropské unie na podporu de minimis v odvětví rybolovu a akvakultury, které bylo zveřejněno v Úředním věstníku EU č. L 190/45 dne 28. 6. 2014.

- 3) Podpora Kraje dle těchto Zásad je prováděna formou:
 - a) programových dotací (část B Zásad),
 - b) individuálních dotací (část C Zásad),
 - c) NFV (část D Zásad).
- 4) Za plnění povinností uložených platnými právními předpisy² odpovídá příslušný odbor Krajského úřadu Ústeckého kraje (dále také jako „Příslušný odbor“).
- 5) Při poskytování dotací z fondů zřízených Krajem, na základě zvláštního zákona³ a z prostředků EU, se Zásady použijí pouze subsidiárně, pokud zvláštní pravidla poskytování takových dotací nestanoví jinak.

Čl. II.

Vymezení pojmů

Pro účely Zásad se rozumí:

- 1) **Dotací** peněžní prostředky poskytnuté z rozpočtu Kraje (dále také jako „Poskytovatel“) na stanovený účel. Dotací není příspěvek Kraje na provoz jím zřízené příspěvkové organizaci poskytovaný dle § 28 odst. 4 Zákona č. 250/2000 Sb.
- 2) **Dotačním programem** souhrn věcných, časových a finančních podmínek podpory účelu určeného Poskytovatelem v Programu.
- 3) **Programovou dotací** Dotace na úhradu nákladů, nebo jejich části, na realizaci Projektu dle žádosti podané na základě vyhlášeného Dotačního programu Kraje, o jejímž poskytnutí bylo rozhodnuto příslušným orgánem Kraje po provedeném hodnocení.
- 4) **Individuální dotací** Dotace na úhradu nákladů, nebo jejich části, na účel (např. realizaci Projektu) uvedený v žádosti podané bez vyhlášení Dotačního programu, o jejímž poskytnutí bylo rozhodnuto příslušným orgánem Kraje po provedeném hodnocení.
- 5) **NFV** peněžní prostředky poskytnuté bezúročně z rozpočtu Kraje právnické nebo fyzické osobě na stanovený účel, které je jejich příjemce povinen vrátit do rozpočtu Poskytovatele ve stanovené lhůtě. NFV není návratná finanční výpomoc poskytovaná Krajem jím zřízené příspěvkové organizaci dle § 34 odst. 1 Zákona č. 250/2000 Sb.
- 6) **Příslušným odborem** odbor Krajského úřadu Ústeckého kraje, na jehož rozpočtové položce jsou prostředky určené na poskytnutí podpor a jehož zaměstnanec je k těmto prostředkům příkazcem operací.
- 7) **Příjemcem** dotace nebo NFV fyzická nebo právnická osoba splňující podmínky uvedené v části B, C, D Zásad.

² Např. Zákon o krajích, Zákon č. 250/2000 Sb., evropské a komunitární právo, zákon č. 215/2004 Sb., o úpravě některých vztahů v oblasti veřejné podpory a o změně zákona o podpoře výzkumu a vývoje, ve znění pozdějších předpisů.

³ Např. zákon č. 561/2004 Sb., o předškolním, základním, středním, vyšším odborném a jiném vzdělávání (školský zákon), ve znění pozdějších předpisů.

- 8) **Projektem** zpracovaný záměr, rozvrh nebo plán nějaké budoucí činnosti nebo jejího výsledku, nebo časově ohraničené úsilí, směřující k vytvoření unikátního produktu nebo služby, uvedený žadatelem o Dotaci v žádosti, který má být podpořen Dotací.
- 9) **Podporou de minimis** podpora malého rozsahu, kterou upravuje nařízení Komise (EU) o použití čl. 107 a 108 Smlouvy o fungování Evropské unie na podporu „de minimis“. Jedná se o podporu, která nepodléhá oznamovací povinnosti, a to:
- podporu dle Nařízení komise (EU) č. 1407/2013 ze dne 18. 12. 2013 o použití článků 107 a 108 Smlouvy o fungování Evropské unie na podporu de minimis, které bylo zveřejněno v Úředním věstníku EU č. L 352/1 dne 24. 12. 2013,
 - podporu dle Nařízení komise (EU) č. 1408/2013 ze dne 18. 12. 2013 o použití článků 107 a 108 Smlouvy o fungování Evropské unie na podporu de minimis v odvětví zemědělství, které bylo zveřejněno v Úředním věstníku EU č. L 352/9 dne 24. 12. 2013,
 - podporu dle Nařízení komise (EU) č. 717/2014 ze dne 27. 6. 2014 o použití článků 107 a 108 Smlouvy o fungování Evropské unie na podporu de minimis v odvětví rybolovu a akvakultury, které bylo zveřejněno v Úředním věstníku EU č. L 190/45 dne 28. 6. 2014.
- Nařízení komise stanovují pravidla, při jejichž dodržení je umožněno využití právních výhod pro poskytování podpor, pokud nařízením povolená podpora nepřekročí stanovené stropy. Výše podpory činí maximálně:
- dle nařízení Komise (EU) č. 1408/2013 - 15 000 EUR za dotčený a 2 uplynulé fiskální roky (účetní období) v produkčním odvětví zemědělských produktů,
 - dle nařízení Komise (EU) č. 717/2014 - 30 000 EUR za dotčený a 2 uplynulé fiskální roky (účetní období) v odvětví rybolovu a akvakultury,
 - dle nařízení Komise (EU) č. 1407/2013 - 100 000 EUR za dotčený a 2 uplynulé fiskální roky (účetní období) v odvětví provozu silniční nákladní dopravy pro cizí potřebu, nebo 200 000 EUR za dotčený a 2 uplynulé fiskální roky (účetní období) v ostatních odvětvích.
- Podporu de minimis poskytnutou podle jiných nařízení o podpoře de minimis lze kumulovat až do příslušného stropu stanoveného v čl. 3 odst. 2 tohoto nařízení.
- 10) **Podporou** dotace, NFV nebo oba instrumenty společně, a to dle povahy a smyslu jejich použití.
- 11) **Smlouvou o poskytnutí dotace** veřejnoprávní smlouva uzavíraná s náležitostmi dle § 10a odst. 5 a násl. Zákona č. 250/2000 Sb.
- 12) Pojmy též jako zkratky.

Čl. III.

Zdroje podpor

- Zdrojem podpor dle Zásad jsou:
 - vlastní příjmy Kraje,
 - účelové finanční prostředky poskytnuté Kraji ze státního nebo jiného veřejného rozpočtu na podporu oblastí uvedených v čl. I odst. 2) Zásad,
 - peněžní prostředky z přijatých darů.
- Zastupitelstvo Kraje stanoví v rámci rozpočtu na příslušný kalendářní rok předpokládaný objem peněžních prostředků na poskytování Dotací a NFV z rozpočtu Kraje.
- Příslušný odbor odpovídá za to, že podmínky poskytnutí Dotace nebo NFV, jejíž součástí jsou

peněžní prostředky, které Poskytovatel Dotace nebo NfV obdržel ze státního rozpočtu, z rozpočtu státního fondu nebo z Národního fondu, jsou v souladu s podmínkami, za kterých byly Poskytovateli Dotace nebo NfV peněžní prostředky poskytnuty.

Část B PROGRAMOVÉ DOTACE

Čl. IV.

Základní ustanovení

- 1) Žadatelem o Programovou dotaci může být pouze:
 - a) obec v územním obvodu Kraje,
 - b) právnická nebo fyzická osoba, působící na území Kraje s výjimkou právnických osob, zřizovaných Českou republikou nebo Krajem, která je přímo odpovědná za přípravu a realizaci Projektu a nepůsobí jako prostředník.
- 2) Poskytnutí Programové dotace musí splňovat tyto podmínky:
 - a) soulad s veřejným zájmem,
 - b) rovnost, transparentnost a zákaz diskriminace,
 - c) součástí Dotačního programu jsou vždy hodnotící kritéria, na základě kterých bude o přidělení Dotace rozhodováno.
- 3) Programové dotace jsou poskytovány na základě Dotačních programů schválených Zastupitelstvem Kraje v souladu s jeho rozpočtem, který obsahuje konkrétní objem finančních prostředků na jednotlivé oblasti Dotačních programů. Věcnou a finanční náplň jednotlivých Dotačních programů navrhuje Příslušné odbory v rámci rozpočtového procesu.

Čl. V.

Schvalování a zveřejňování Dotačního programu, jeho obsah

- 1) Návrh Dotačního programu zpracovává Příslušný odbor v souladu s platnými právními předpisy a Zásadami, v návaznosti na návrh rozpočtu nebo na rozpočet Kraje na příslušný kalendářní rok.
- 2) Návrh na vyhlášení Dotačního programu zejména obsahuje:
 - a) název Dotačního programu,
 - b) zařazení Dotačního programu do oblastí uvedených v čl. I odst. 2) Zásad,
 - c) účel, na který mohou být peněžní prostředky z programu poskytnuty,
 - d) důvody podpory stanoveného účelu,
 - e) formu Dotace (investiční/neinvestiční),
 - f) předpokládaný celkový objem peněžních prostředků vyčleněných v rozpočtu Kraje na stanovený účel,
 - g) informace o povaze Dotace (nemá povahu veřejné podpory/ slučitelnost/ pravidlo de minimis/ vyrovnávací platba),
 - h) maximální výše Dotace v jednotlivém případě, nebo kritéria pro stanovení výše Dotace, popř. výši spoluúčasti Příjemce dotace,
 - i) okruh způsobilých žadatelů,
 - j) lhůtu pro podání žádosti,
 - k) stanovení konzultačního místa na Krajském úřadu Ústeckého kraje,
 - l) kritéria pro hodnocení žádosti,

- m) lhůtu pro rozhodnutí o žádosti,
- n) podmínky pro poskytnutí Dotace,
- o) den zveřejnění,
- p) formulář žádosti o Dotaci, včetně vymezení příloh,
- q) vzor Smlouvy o poskytnutí dotace,
- r) vzor finančního vypořádání Dotace.

- 3) Návrh Dotačního programu musí být v souladu s prioritami rozvoje Kraje a příslušnými koncepčními dokumenty pro danou oblast.
- 4) Návrh Dotačního programu je předkládán Příslušným odborem k projednání nejprve příslušné komisi Rady Kraje. Komise Rady Kraje se vyjadřuje k návrhu Dotačního programu a v případě, že jej doporučuje, navrhne i složení výběrové komise pro hodnocení předkládaných žádostí o Dotaci.
- 5) Návrh Dotačního programu s vyjádřením příslušné komise Rady Kraje je předkládán k projednání Radě Kraje, která jej poté navrhuje Zastupitelstvu Kraje k projednání. Schválený Dotační program obsahuje všechny náležitosti dle odst. 2) tohoto článku. Návrh Dotačního programu může být předložen ke schválení taktéž s odkládací podmínkou, přičemž platí, že teprve nabytím dané podmínky je Dotační program schválen (např. získání Dotace, schválení rozpočtu).
- 6) Příslušný odbor zajistí zveřejnění schváleného Dotačního programu⁴ na úřední desce Poskytovatele způsobem umožňujícím dálkový přístup nejpozději 30 dnů před počátkem lhůty pro podání žádostí. Dotační program bude zveřejněn nejméně po dobu 90 dnů ode dne zveřejnění.

Čl. VI.

Žádost o Programovou dotaci

- 1) Žádost musí obsahovat, alespoň
 - a) jméno a příjmení, datum narození a adresu bydliště žadatele o Dotaci, je-li žadatel fyzickou osobou, a je-li tato fyzická osoba podnikatelem, také identifikační číslo, nebo, je-li žadatel právnickou osobou, název, popř. obchodní firmu, sídlo a identifikační číslo,
 - b) požadovanou částku,
 - c) účel, na který žadatel chce Dotaci použít,
 - d) dobu, v níž má být dosaženo účelu,
 - e) odůvodnění žádosti,
 - f) je-li žadatel právnickou osobou, identifikaci osob zastupujících právnickou osobu s uvedením právního důvodu zastoupení, osob s podílem v této právnické osobě, osob, v nichž má přímý podíl a výši tohoto podílu (podílem je myšlen obchodní podíl dle zákona č. 90/2012 Sb., o obchodních korporacích),
 - g) uvedení přijatých podpor de minimis dle formuláře žádosti o Dotaci (ve formuláři musí být zohledněny postupy umožňující vyhodnocení žadatele o Dotaci z pohledu pravidla de minimis s informací, že za účelem uzavření Smlouvy o poskytnutí dotace bude požadováno prohlášení žadatele o Dotaci, ve kterém uvede, že ke dni uzavření Smlouvy o poskytnutí dotace se změnilo/nezměnilo okolnosti týkající se

⁴ Dle § 10c Zákona č. 250/2000 Sb.

žadatelem o Dotaci přijatých podpor de minimis a jež žadatel o Dotaci uvedl ve formuláři žádosti o Dotaci),

- h) seznam případných příloh žádosti,
- i) den vyhotovení žádosti a podpis osoby zastupující žadatele o Dotaci, v případě zastoupení na základě plné moci i plnou moc.

2) Nedílnými přílohami k žádosti o Dotaci jsou:

- a) u právnických osob doklady osvědčující právní osobnost žadatele o Dotaci (např. výpis z obchodního rejstříku, výpis z registru ekonomických subjektů) a další doklady (např. společenská smlouva, stanovy, statut, živnostenský list, zřizovací listina), a to v kopii,
- b) doklady o ustanovení (např. volba, jmenování) statutárního zástupce právnické osoby, současně s dokladem osvědčujícím jeho oprávnění jednat jménem žadatele o Dotaci navenek (podepisování smluv), a to v kopii,
- c) doklady o přidělení IČ a rozhodnutí o registraci a přidělení DIČ (pokud má registrační povinnost), a to v kopii,
- d) doklady o zřízení běžného účtu u peněžního ústavu (smlouva), a to v kopii,

e) čestné prohlášení o skutečnosti, že

- vůči majetku žadatele neprobíhá, nebo v posledních 3 letech neproběhlo, insolvenční řízení, v němž bylo vydáno rozhodnutí o úpadku, nebo insolvenční návrh nebyl zamítnut proto, že majetek nepostačuje k úhradě nákladů insolvenčního řízení, nebo nebyl konkurs zrušen proto, že majetek byl zcela nepostačující,
- nebyla zavedena nucená správa podle zvláštních právních předpisů,
- na jeho majetek nebyla nařízena exekuce,
- vůči žadateli, ani vůči žádnému podniku ve skupině podniků (pokud je žadatel součástí skupiny podniků, se kterými je propojen, včetně podniků zahraničních), nebyl vystaven inkasní příkaz pro navrácení protiprávní a neslučitelné podpory, který dosud nebyl splacen,

a to v originále,

- f) čestné prohlášení o skutečnosti, že žadatel nebyl pravomocně odsouzen pro trestný čin, jehož skutková podstata souvisí s předmětem podnikání žadatele, nebo pro trestný čin hospodářský, nebo trestný čin proti majetku, jde-li o právnickou osobu, musí tento předpoklad splňovat statutární orgán nebo každý člen statutárního orgánu, a je-li statutárním orgánem žadatele či členem statutárního orgánu žadatele právnická osoba, musí tento předpoklad splňovat statutární orgán nebo každý člen statutárního orgánu této právnické osoby, a to v originále,
- g) čestné prohlášení o skutečnosti, že u místně příslušného finančního úřadu a okresní správy sociálního zabezpečení a zdravotních pojišťoven, nemá žadatel žádné nesplacené závazky po lhůtě splatnosti, a to v originále,
- h) čestné prohlášení o skutečnosti, že žadatel nemá žádné závazky po lhůtě splatnosti vůči státním fondům, přičemž za závazky vůči státním fondům se považují i závazky vůči Státnímu fondu životního prostředí, Pozemkovému fondu a Celní správě, za vypořádání nelze považovat posečkání úhrady dlužných závazků; a to v originále,
- i) čestné prohlášení, že žadatel nemá žádné závazky po lhůtě splatnosti vůči rozpočtu Kraje, tzn. např., že bylo ve stanoveném termínu předloženo řádné vyúčtování v případě, že byly žadateli finanční prostředky v předchozích obdobích poskytnuty; a to v originále,

- j) čestné prohlášení, že žadatel je přímo odpovědný za přípravu a realizaci Projektu a nepůsobí jako prostředník, a to v originále,
 - k) soupis jednotlivých projektů, které žadatel realizoval v průběhu předchozích 3 let za přispění Kraje s uvedením názvu Projektu, čísla Smlouvy o poskytnutí dotace a uvedení finanční výše poskytnuté Dotace, včetně informace o případných dalších žádostech týkajících se tohoto Projektu podaných Poskytovateli v daném kalendářním roce, a to v originále,
 - l) Projekt dle čl. VII Zásad, a to v originále.
- 3) Seznam požadovaných dokladů (příloh) může být upřesněn v podmínkách vyhlášeného Dotačního programu dle jeho konkrétní povahy.
- 4) Žadatel může předložit více žádostí o Dotaci v rámci jednoho Dotačního programu, vždy však na odlišný Projekt. Poskytovatel toto může vyloučit.
- 5) Žadatel doručuje žádost o Dotaci na předepsaných formulářích (včetně povinných příloh) osobně nebo poštou, nebo do datové schránky Kraje, nebo prostřednictvím internetové aplikace Poskytovatele, která umožní podat žádost podepsanou zaručeným elektronickým podpisem a garantující čas podání této žádosti, nebo e-mailem se zaručeným elektronickým podpisem do ePodatelny. Poskytovatel může určit v Dotačním programu odlišné podmínky pro formu a doručování žádostí a příloh.
- 6) Je-li žádost o Dotaci (v jednom vyhotovení) doručována poštou nebo osobně na podatelnu Krajského úřadu Ústeckého kraje, musí být v zalepené obálce označené:
- a) názvem Dotačního programu,
 - b) plným jménem (názvem) žadatele o Dotaci a jeho adresou (bydliště, sídlo, místo podnikání)
 - c) textem „NEOTVÍRAT“.

Adresa doručení:

Krajský úřad Ústeckého kraje
Velká Hradební 3118/48
400 02 Ústí nad Labem.

- 7) Žádost o Dotaci podaná jiným způsobem než je uvedeno v odst. 5) a 6) tohoto článku (např. faxem nebo e-mailem bez zaručeného elektronického podpisu), žádosti doručené na jiné adresy, nebo žádosti obdržené po skončení lhůty pro podání žádosti nejsou doručeny řádně nebo včas a budou bezodkladně vráceny žadateli (bude-li to možné).
- 8) Všechny došlé žádosti o Dotaci a jejich přílohy, s výjimkou žádostí dle odst. 7 tohoto článku, se archivují Krajem a žadatelům o Dotaci se nevracejí. Kraj nehradí žadatelům náklady spojené se zpracováním a předložením žádosti.

Čl. VII. Projekt

- 1) Projekt musí být zpracován v souladu s podmínkami vyhlášeného Dotačního programu.
- 2) Projekt obsahuje tyto náležitosti:
 - a) název Projektu (stručný a výstižný),
 - b) cíl Projektu (stručně popsáný účel, kvantifikace měřitelných cílů, vymezení cílové skupiny, předpokládaný konečný přínos a efekt pro cílovou skupinu a Kraj),
 - c) územní působnost Projektu,
 - d) místo realizace Projektu,
 - e) popis výchozího stavu (stručný popis výchozího stavu u žadatele o Dotaci a jeho okolí),
 - f) navrhovaný postup realizace Projektu (jednotlivé kroky a metody, které zajistí dosažení konečného cíle, klasifikace dílčích etap realizace),
 - g) časový plán předpokládaného postupu realizace Projektu zpracovaný do jednotlivých etap,
 - h) požadovanou výši Dotace v Kč a zároveň v procentuálním podílu na celkových plánovaných nákladech Projektu, celkový rozpočet Projektu v členění na neinvestiční a investiční náklady, zdroje financování Projektu,
 - i) souhlas se zařazením do databáze Kraje, prohlášení o souhlasu se zveřejněním identifikačních údajů o osobě žadatele a výše poskytnuté Dotace na webových stránkách Kraje.
- 3) Rozsah náležitostí Projektu může být ve vyhlášených podmínkách Dotačního programu upraven dle jeho konkrétní povahy.

Čl. VIII.

Podmínky pro poskytnutí Programové dotace a její použití

- 1) Dotace může být použita na úhradu uznatelných nákladů vzniklých v kalendářním roce, ve kterém byla Dotace poskytnuta, s výjimkou Projektů s víceletou dobou realizace.
- 2) Dotace bude poskytnuta na základě písemné Smlouvy o poskytnutí dotace.
- 3) Dotaci lze použít jen na účel uvedený ve Smlouvě o poskytnutí dotace při dodržení závazných ukazatelů.
- 4) Dotace není převoditelná na jiný právní subjekt. Příjemce dotace je povinen přijatou Dotaci použít na financování Projektu schváleného Poskytovatelem, který realizuje vlastním jménem, na vlastní účet a na vlastní odpovědnost.
- 5) Minimální výše poskytované Dotace činí 30 000 Kč.
- 6) Maximální výše Dotace je 70 % z celkových uznatelných nákladů Projektu. Procentuální podíl Dotace je stanoven jako maximální a je závazným ukazatelem v rámci celkových uznatelných nákladů Projektu.

- 7) Změny druhového členění rozpočtu Projektu podléhají předchozímu písemnému souhlasu Příslušného odboru za předpokladu splnění následujících podmínek:
- změna neovlivní celkové uznatelné náklady Projektu,
 - změna nebude mít vliv na účel Projektu.
- 8) Je-li Příjemce dotace plátcem DPH s nárokem na uplatnění odpočtu této daně, bude Dotace poskytnuta na plnění bez DPH.
- 9) Příjemce dotace odpovídá za účelné, efektivní a hospodárné použití Dotace v souladu s předloženým rozpočtem Projektu a za její řádné a oddělené sledování v účetnictví jak z hlediska poskytnuté výše Dotace, tak z hlediska nákladů celého Projektu.
- 10) **Uznatelný náklad** je nezbytný náklad, který není definován jako neuznatelný dle odst. 11) tohoto článku, a splňuje všechny následující podmínky:
- vyhovuje zásadám efektivnosti, účelnosti a hospodárnosti,
 - vznikl Příjemci dotace v přímé souvislosti s prováděním Projektu ve schváleném období realizace,
 - byl skutečně vynaložen a zachycen v účetnictví Příjemce dotace na jeho účetních dokladech, je identifikovatelný, ověřitelný a podložený prvotními podpůrnými doklady.
- 11) **Neuznatelný náklad** je náklad na:
- pořízení dlouhodobého a krátkodobého finančního majetku,
 - úroky, penále, pokuty a jiné sankce,
 - opatření pro možné budoucí ztráty nebo dluhy,
 - nákupy pozemků nebo budov,
 - ztráty z devizových kurzů,
 - reprezentativní pohoštění,
 - nájemné s následnou koupí (leasing),
 - cestovné nad rámec úpravy v zákoně č. 262/2006 Sb., zákoník práce, ve znění pozdějších předpisů, pro zaměstnavatele, který je uveden v § 109 odst. 3 tohoto právního předpisu,
 - mzdy včetně odvodů nad rámec platových předpisů pro zaměstnance ve veřejných službách a správě,
 - náhrady mzdy za dobu nepřítomnosti (dovolená, nepřítomnost, nemoc).
- 12) Dotace bude Příjemci dotace poskytnuta formou bezhotovostního převodu na jeho bankovní účet způsobem stanoveným ve Smlouvě o poskytnutí dotace (jednorázově nebo ve splátkách). Příspěvkové organizaci obce je Dotace poskytnuta prostřednictvím bankovního účtu jejího zřizovatele v souladu s § 28 odst. 12 Zákona č. 250/2000 Sb.
- 13) Termín ukončení realizace Projektu bude uveden ve Smlouvě o poskytnutí dotace a stanoví se pro Příjemce dotace jako závazný ukazatel.
- 14) V případě, že se Projekt neuskuteční, je Příjemce dotace povinen obdržené peněžní prostředky neprodleně vrátit Poskytovateli dle podmínek Smlouvy o poskytnutí dotace. Současně je povinen předat Příslušnému odboru informaci o vrácení Dotace.

Čl. IX.

Posouzení úplnosti žádostí, hodnocení žádostí, rozhodnutí o poskytnutí Programové dotace

- 1) Rada Kraje jmenuje výběrovou komisi pro hodnocení žádostí na základě návrhu příslušné komise. Členové výběrové komise si ze svého středu zvolí předsedu, popř. místopředsedu, jež jednání výběrové komise řídí. Působnost výběrové komise může plnit příslušná komise Rady Kraje.
- 2) Řádně a včas doručené žádosti o Dotaci budou zpracovány Příslušným odborem, který zajistí všechny administrativní postupy spojené s realizací Dotačního programu, zejména provede kontrolu formální správnosti a zákonem a programem požadovaných náležitostí, a předloží správné a úplné žádosti výběrové komisi včetně vyhodnocení, zda eventuálním poskytnutím Dotace nebude porušeno pravidlo de minimis, příp. slučitelnost požadované Dotace s pravidly veřejné podpory. K tomu provede kontrolu a vyhodnocení dosud Příjemci dotace poskytnutých podpor de minimis v Centrálním registru podpor malého rozsahu (de minimis).
- 3) Pokud doručená žádost o Dotaci bude obsahovat formální nedostatky, Příslušný odbor požádá v souladu s principem dobré správy žadatele o odstranění těchto nedostatků žádosti a stanoví mu k tomu přiměřenou lhůtu. Za formální nedostatky se pro účely těchto Zásad považuje:
 - a) nesprávné a chybné uvedení předepsaných údajů (např. identifikační údaje žadatele, adresa apod.),
 - b) chyby v psaní a počtech působící nesprávný výsledný údaj.
- 4) Pokud žadatel ve stanovené lhůtě formální nedostatky žádosti neodstraní, bude tato žádost z hodnocení bez dalšího vyřazena.
- 5) Z dalšího hodnocení bude vždy vyřazena žádost o Dotaci žadatele:
 - a) vůči jehož majetku probíhá, nebo v posledních 3 letech proběhlo, insolvenční řízení, v němž bylo vydáno rozhodnutí o úpadku, nebo byl insolvenční návrh zamítnut proto, že majetek nepostačuje k úhradě nákladů insolvenčního řízení, nebo byl konkurs zrušen proto, že majetek byl zcela nepostačující nebo byla zavedena nucená správa podle zvláštních právních předpisů, nebo na jehož majetek byla nařízena exekuce,
 - b) vůči němuž či vůči některému podniku ze skupiny podniků, se kterými je žadatel propojen, byl vystaven inkasní příkaz pro navrácení protiprávní a neslučitelné podpory, který dosud nebyl splacen,
 - c) který má v evidenci daní zachyceny daňové nedoplatky,
 - d) který byl pravomocně odsouzen pro trestný čin, jehož skutková podstata souvisí s předmětem podnikání žadatele, nebo pro trestný čin hospodářský, nebo trestný čin proti majetku, jde-li o právnickou osobu, musí tento předpoklad splňovat statutární orgán nebo každý člen statutárního orgánu, a je-li statutárním orgánem žadatele či členem statutárního orgánu žadatele právnická osoba, musí tento předpoklad splňovat statutární orgán nebo každý člen statutárního orgánu této právnické osoby,
 - e) který má splatný nedoplatek na pojistném a na penále na veřejné zdravotní pojištění, nebo na pojistném a na penále na sociální zabezpečení a příspěvku na státní politiku zaměstnanosti,
 - f) který má závazky po lhůtě splatnosti vůči rozpočtu Kraje,
 - g) který obdržel v předchozích 3 letech Dotaci a nesplnil požadavky dle čl. VIII odst. 14) a dle čl. XII. odst. 1), 2), 5), 6), 7) Zásad (popř. tomuto odpovídajícím podmínkám Zásad předešlých).

- 6) Žadatel o Dotaci může být pozván k projednání předložené žádosti o Dotaci.
- 7) Výběrová komise hodnotí žádosti o Dotaci dle vyhlášených kritérií. Své stanovisko k hodnoceným žádostem o Dotaci, včetně kompletního seznamu hodnocených Projektů s doporučenou výší Dotace a odůvodněním neposkytnutí či doporučení na částečné poskytnutí Dotace tak, aby rozhodnutí o poskytnutí/neposkytnutí Dotace bylo přezkoumatelné, předkládá Radě Kraje.
- 8) O hodnocení žádostí výběrová komise vyhotovuje protokol, který podepisují všichni přítomní členové výběrové komise.
- 9) Dojde-li v průběhu lhůty pro rozhodnutí o žádostech ke zvýšení stanoveného celkového objemu peněžních prostředků vyčleněných v rozpočtu Kraje na podporu stanoveného účelu v rámci Dotačního programu a došlo-li již k hodnocení žádostí, provede výběrová komise přehodnocení žádostí s ohledem na doporučené výše Dotací. Lhůta pro rozhodnutí o žádosti stanovená v Dotačním programu bude přiměřeně prodloužena a tato skutečnost bude zveřejněna způsobem jako Dotační program a jednotliví žadatelé o tom budou informováni.
- 10) Při stanovení kompetentního orgánu k rozhodování o poskytnutí Dotace a o uzavření Smlouvy o poskytnutí dotace je určující částkou výše požadované Dotace v žádosti. O žádostech obcí rozhoduje dle § 36 písm. d) Zákona o krajích vždy Zastupitelstvo Kraje. V ostatních případech o žádostech do 200 000 Kč v jednotlivém případě (tj. na jeden Projekt) rozhoduje dle § 59 odst. 2 písm. a) Zákona o krajích Rada Kraje. V případě více žádostí na tentýž Projekt se částky sčítají. To platí i pro případ souběhu Programových a Individuálních dotací. O žádostech nad 200 000 Kč v jednotlivém případě rozhoduje dle § 36 písm. c) zákona o krajích Zastupitelstvo Kraje.
- 11) Nevyhoví-li Poskytovatel žádosti, zajistí Příslušný odbor bez zbytečného odkladu po rozhodnutí příslušného orgánu Kraje sdělení žadateli, že jeho žádosti nebylo vyhověno a důvod nevyhovění žádosti. Důvody nevyhovění žádosti jsou uvedeny v usnesení příslušného orgánu Kraje, a to buď v jeho textu, nebo příloze. Pokud o návrhu na poskytnutí Dotace příslušný orgán Kraje bez dalšího nerozhodne, je důvodem tato skutečnost. Navrhne-li člen příslušného orgánu Kraje neposkytnout Dotaci, je povinen toto odůvodnit pro případ, že by příslušný orgán Kraje jeho návrh přijal.

Čl. X.

Smlouva o poskytnutí dotace

- 1) Smlouva o poskytnutí dotace obsahuje zejména:
 - a) náležitosti ze zákona, od kterých se nelze nikdy odchýlit:
 - název, sídlo, identifikační číslo Poskytovatele,
 - jméno a příjmení, datum narození a adresu bydliště, je-li Příjemce dotace fyzickou osobou, a je-li tato fyzická osoba podnikatelem, také identifikační číslo nebo, je-li Příjemce dotace právnickou osobou, název, popřípadě obchodní firmu, sídlo a identifikační číslo,
 - číslo bankovního účtu Poskytovatele a Příjemce dotace,
 - poskytovanou částku Dotace nebo částku, do jejíž výše může být Dotace poskytnuta, způsob úhrady poskytnuté Dotace Příjemci (pokud není poskytována jednorázově, uvádí se výše jednotlivých částek nebo způsob jejich stanovení a

termíny jejich poskytnutí); u Dotace, jejíž součástí jsou peněžní prostředky kryté ze státního rozpočtu, z rozpočtu státního fondu nebo z Národního fondu, výši takových prostředků a zdroj jejich krytí,

- jasně a srozumitelně formulovaný účel, na který je poskytována Dotace určena,
- dobu, v níž má být dosaženo stanoveného účelu (termín ukončení realizace Projektu),
- podmínky, které je Příjemce dotace povinen při použití Dotace splnit,
- případné další podmínky související s účelem, na nějž byla Dotace poskytnuta, které je Příjemce dotace povinen dodržet,
- dobu pro předložení finančního vypořádání Dotace a číslo účtu, na který mají být nepoužité peněžní prostředky vráceny,
- je-li Příjemcem dotace právnická osoba, povinnosti Příjemce dotace v případě přeměny nebo zrušení právnické osoby s likvidací,
- podpisy smluvních stran, den podpisu Smlouvy o poskytnutí dotace smluvními stranami.

b) Náležitosti vyplývající ze Zásad:

- číslo uzavřené Smlouvy o poskytnutí dotace dle rejstříku evidence smluv,
- forma Dotace (investiční/neinvestiční),
- účelový znak Kraje a povinnost uvádět jej na všech účetních dokladech,
- povinnost vedení odděleného účetnictví Projektu, jestliže je Příjemce dotace povinen vést účetnictví v souladu se zákonem č. 563/1991 Sb., o účetnictví, ve znění pozdějších předpisů, a označovat originály účetních dokladů informací o tom, že Projekt je spolufinancován Krajem,
- závazné ukazatele, jimiž se má Příjemce dotace povinně řídit (zejména závazný ukazatel finanční spoluúčasti stanovený jako maximální podíl Dotace na celkových uznatelných nákladech Projektu),
- datum účinnosti uznatelných nákladů,
- povinnost zadávat veřejné zakázky v souladu s platnými právními předpisy⁵,
- ujednání o možnosti výpovědi, o výpovědní době a o možnosti zrušení Smlouvy o poskytnutí dotace,
- sankce za porušení smluvních povinností,
- informaci o porušení rozpočtové kázně Příjemcem dotace a jejích důsledcích,
- podmínky, jejichž porušení bude považováno za méně závažné, za které se uloží nižší odvod za porušení rozpočtové kázně, včetně způsobu stanovení nižšího odvodu,
- postupy při kontrole využití Dotace a závěrečného vyhodnocení a finančního vypořádání Dotace,
- odkaz na závaznost Zásad ve věcech neupravených,
- informaci o povaze Dotace (nemá povahu veřejné podpory, slučitelnost, pravidlo de minimis, vyrovnávací platba),
- ujednání o publicitě.

2) Veškeré změny týkající se smluvního vztahu je Příjemce dotace povinen neprodleně písemně oznámit Poskytovateli. Každá změna smluvních ujednání musí být řešena číslovaným písemným dodatkem k původní Smlouvě o poskytnutí dotace a rozhoduje o ní orgán Kraje, který rozhodl o uzavření původní smlouvy. Výjimku mohou tvořit případy, kdy určité, ve

⁵ Zákon č. 137/2006 Sb., o veřejných zakázkách, ve znění pozdějších předpisů.

Smlouvě o poskytnutí dotace vymezené, záležitosti budou podléhat souhlasu Příslušného odboru s uvedením, že v těchto případech není uzavírán dodatek k původní smlouvě.

- 3) Pokud je již v žádosti o Dotaci uveden předpokládaný vznik neuznatelného nákladu, bude ve Smlouvě o poskytnutí dotace uvedeno, že tento náklad nelze z Dotace uhradit.
- 4) Smlouva o poskytnutí dotace může obsahovat odlišné náležitosti podle podmínek jednotlivých Dotačních programů, vždy však podstatné náležitosti smlouvy stanovené v odst. 1) písm. a) tohoto článku. V případě odchylky od náležitostí nad rámec zákona uvedených v odst. 1 písm. b) tohoto článku, je povinen Příslušný odbor v podkladovém materiálu pro rozhodování příslušného orgánu Kraje o uzavření Smlouvy o poskytnutí dotace, na toto výslovně upozornit.
- 5) Pokud bude mít Dotace povahu podpory de minimis, je možno uzavřít Smlouvu o poskytnutí dotace pouze tehdy, pokud Příjemce dotace předloží při jejím uzavírání prohlášení dle těchto Zásad.
- 6) V případech Smluv o poskytnutí dotace nad 50 000,00 Kč, či přesahujících tuto částku uzavřeným dodatkem, uzavíraných s fyzickou osobou jednající mimo rámec své podnikatelské činnosti, s obcí nevykonávající rozšířenou působnost, příspěvkovou organizací zřízenou touto obcí nebo právnickou osobou, v níž má taková obec sama nebo s jinými takovými obcemi většinovou účast, Příslušný odbor zajistí uveřejnění⁶ Smlouvy o poskytnutí dotace na úřední desce poskytovatele způsobem umožňujícím dálkový přístup do 30 dnů ode dne uzavření smlouvy, což se týká i případných dodatků ke smlouvě, a to po dobu nejméně 3 let ode dne zveřejnění. Nebudou zveřejňovány ty informace v rámci zveřejněných dokumentů, které jsou vyloučeny ze zpřístupnění dle zvláštního právního předpisu⁷ a údaje, o kterých to stanoví přímo použitelný předpis Evropské unie. U takto upravených dokumentů musí být uveden důvod vyloučení zveřejnění těchto informací (vždy v závorce za anonymizovaným/nezveřejněným textem).
V případech ostatních Smluv o poskytnutí dotace nad 50 000,00 Kč, či přesahujících tuto částku uzavřeným dodatkem, Příslušný odbor zajistí uveřejnění Smlouvy o poskytnutí dotace prostřednictvím registru smluv postupem dle zvláštního zákona⁸ a příslušného vnitřního předpisu⁹. Příslušný odbor zároveň zajistí, aby informace o uveřejnění smlouvy byla zaslána příjemci do datové schránky či na e-mail.

Čl. XI.

Kontrola využití Dotace

- 1) Poskytování a čerpání Dotací dle těchto Zásad podléhají kontrole dle příslušných právních předpisů.¹⁰
- 2) Kontrola probíhá v těchto stupních:
 - a) předběžná (před poskytnutím Dotace),

⁶ Dle §10d odst. 1 Zákona č. 250/2000 Sb.

⁷ Zákon č. 101/2000 Sb., o ochraně osobních údajů, ve znění pozdějších předpisů a zákon č. 106/1999 Sb., o svobodném přístupu k informacím, ve znění pozdějších předpisů.

⁸ Zákon č. 340/2015 Sb., o registru smluv.

⁹ Směrnice S-02/2016, kterou se stanoví jednotný postup při evidenci a uveřejňování smluv v registru smluv.

¹⁰ Zákon č. 320/2001 Sb., o finanční kontrole ve veřejné správě a o změně některých zákonů (zákon o finanční kontrole), ve znění pozdějších předpisů, a zákon č. 255/2012 Sb., o kontrole (kontrolní řád), ve znění pozdějších předpisů.

- b) průběžná (faktická realizace Projektu),
 - c) následná včetně účetní.
- 3) Kontrolu provádí pověření zaměstnanci Krajského úřadu Ústeckého kraje.
- 4) Zastupitelstvo Kraje provádí prostřednictvím Finančního výboru kontrolu využití Dotací poskytnutých obcím z prostředků Kraje. Finanční výbor i kontrolní výbor mohou provádět i kontroly využití ostatních poskytnutých Dotací¹¹. Postup výborů při provádění kontroly upravuje Kontrolní řád výborů Zastupitelstva Ústeckého kraje.
- 5) Zjistí-li se neplnění rozhodnutí příslušného orgánu Kraje a podmínek Smlouvy o poskytnutí dotace, Příslušný odbor, výbor Zastupitelstva Kraje nebo příslušný orgán Kraje zajistí realizaci nezbytných opatření v souladu se Smlouvou o poskytnutí dotace a platnými právními předpisy.

Čl. XII.

Závěrečná zpráva

- 1) Závěrečnou zprávu je Příjemce dotace povinen předložit do 30 dnů po ukončení realizace Projektu. V rámci závěrečné zprávy je Příjemce dotace povinen předložit i finanční vypořádání Dotace. Pokud byl Projekt realizován před uzavřením Smlouvy o poskytnutí dotace, předloží Příjemce dotace finanční vypořádání do 30 dnů od jejího uzavření.
- 2) Nevyčerpané finanční prostředky z Dotace Příjemce dotace poukáže zpět Poskytovateli dle podmínek Smlouvy o poskytnutí dotace.
- 3) Závěrečná zpráva musí obsahovat:
- a) označení Příjemce dotace,
 - b) číslo Smlouvy o poskytnutí dotace,
 - c) popis realizace Projektu vč. dodržování jeho harmonogramu,
 - d) kvalitativní a kvantitativní výstupy Projektu,
 - e) přínos Projektu pro cílové skupiny, celkové zhodnocení Projektu,
 - f) finanční vypořádání Dotace.
- 4) Přílohou závěrečné zprávy mohou být další materiály a dokumenty (např. fotografie, novinové články, plakáty, prezenční listiny apod.). Strukturu závěrečné zprávy stanoví podle potřeby Příslušný odbor.
- 5) Finanční vypořádání Dotace (přehled o čerpání a použití poskytnuté Dotace) musí obsahovat:
- a) přehled všech nákladů a výnosů Projektu,
 - b) přehled nákladů Projektu hrazených z Dotace v členění dle účelového určení,
 - c) výpis z odděleného účetnictví (případně účetnictví vedeného pod účelovým znakem), jestliže je Příjemce dotace povinen účetnictví vést,
 - d) přehled o vrácení nepoužitých prostředků do rozpočtu Poskytovatele,
 - e) další náležitosti, pokud tak stanoví podmínky poskytnutí peněžních prostředků od třetích osob (např. státní účelová dotace).
- Vzor finančního vypořádání Dotace je součástí Dotačního programu.

¹¹ § 78 odst. 4 písm. a) c) a d) a odst. 5 Zákona o krajích.

- 6) Pokud Příjemce dotace nepředloží ve stanoveném termínu úplnou závěrečnou zprávu dle stanovené struktury (tj. včetně finančního vypořádání Dotace), ale do určeného termínu předložení závěrečné zprávy doručí odůvodněnou žádost o prodloužení termínu, posoudí Příslušný odbor důvody a může rozhodnout o prodloužení termínu pro předložení, maximálně však o 10 dnů ode dne, kdy bylo Příjemci dotace rozhodnutí doručeno, pokud toto nevyklučují podmínky Smlouvy o poskytnutí dotace. Jestliže Příjemce dotace ve stanoveném náhradním termínu nepředloží úplnou závěrečnou zprávu Dotace, nebo nevrátí nevyčerpané prostředky Dotace, jedná se o porušení Smlouvy o poskytnutí dotace a Poskytovatel postupuje dle příslušných ustanovení právních předpisů upravujících porušení rozpočtové kázně a Smlouvy o poskytnutí dotace.
- 7) V případě vykazání vyššího procentuálního podílu Dotace na celkových uznatelných nákladech Projektů, stanoveného jako závazný ukazatel, musí být prostředky, o které byl dohodnutý podíl Dotace překročen, vráceny způsobem uvedeným ve Smlouvě o poskytnutí dotace.

Čl. XIII.

Porušení rozpočtové kázně, výzva k provedení opatření k nápravě, výzva k vrácení Dotace

- 1) V případě, že se Příjemce dotace dopustí porušení rozpočtové kázně tím, že neoprávněně použije nebo zadrží poskytnutou Dotaci, bude Kraj postupovat dle § 22 Zákona č. 250/2000 Sb. a Příjemci dotace uloží odvod ve výši dle tohoto zákona a Smlouvy o poskytnutí dotace.
- 2) Pokud Příjemce dotace nepředloží řádně úplnou závěrečnou zprávu, ale předloží-li ji ve lhůtě stanové Smlouvou o poskytnutí dotace, dopustí se Příjemce dotace porušení rozpočtové kázně až po marném uplynutí náhradní lhůty 10 dnů, která počne běžet ode dne doručení výzvy Poskytovatele k nápravě.
- 3) Ve Smlouvě o poskytnutí dotace lze z podmínek souvisejících s účelem, na něž byly peněžní prostředky poskytnuty, a které je Příjemce dotace povinen dodržet (podmínky dle §10a odst. 5 písm. i) Zákona č. 250/2000 Sb.), vymezit podmínky, jejichž porušení bude považováno za méně závažné, za které se uloží nižší odvod za porušení rozpočtové kázně. V případě, že součástí poskytnuté Dotace jsou peněžní prostředky, které Poskytovatel obdržel z jiného rozpočtu, nesmí být dané vymezení v rozporu s podmínkami, za kterých byly poskytovateli Dotace peněžní prostředky poskytnuty.
- 4) Při porušení rozpočtové kázně, které Poskytovatel považuje za méně závažné, bude vždy uložen odvod za tato porušení procentuální částkou z celkové částky poskytnuté Dotace následovně:
 - a) předložení závěrečné zprávy do 15 kalendářních dnů po lhůtě stanovené Smlouvou o poskytnutí dotace – výše odvodu činí 5 %,
 - b) předložení závěrečné zprávy do 30 kalendářních dnů po lhůtě stanovené Smlouvou o poskytnutí dotace – výše odvodu činí 10 %,
 - c) předložení doplněné závěrečné zprávy do 15 kalendářních dnů od uplynutí náhradní lhůty uvedené ve výzvě Poskytovatele dle odst. 2) tohoto článku – výše odvodu činí 3 %,
 - d) předložení doplněné závěrečné zprávy do 30 kalendářních dnů od uplynutí náhradní lhůty uvedené ve výzvě Poskytovatele dle odst. 2) tohoto článku – výše odvodu činí 6 %,
 - e) nedodržení povinnosti vést Dotaci v odděleném účetnictví – výše odvodu činí 10 %,
 - f) nedodržení povinnosti označovat originály účetních dokladů informací o tom, že Projekt je spolufinancován Krajem – výše odvodu činí 10 %,

- g) nedodržení povinnosti publicity v případě informování sdělovacích prostředků – výše odvodu činí 5 %,
 - h) nedodržení povinnosti publicity neoznačením publikací, internetových stránek či jiných nosičů „sponzorským vzkazem“ – výše odvodu činí 5 %,
 - i) nedodržení povinnosti publicity neumístěním tabulky se „sponzorským vzkazem“ na stavbě nebo v její bezprostřední blízkosti (v případě investiční Dotace) – výše odvodu činí 5 %.
- 5) Ve Smlouvě o poskytnutí dotace lze, s přihlédnutím k podmínkám konkrétního Dotačního programu či poskytované Dotace, vymezit i další podmínky, jejichž porušení bude považováno za méně závažné.
- 6) O prominutí nebo částečném prominutí povinnosti odvodu bude rozhodováno v souladu s § 22 odst. 14 Zákona č. 250/2000 Sb. a dle doporučeného sazebníku pro promíjení odvodů. Rozhoduje tentýž orgán Kraje, který rozhodl o poskytnutí Dotace. Penále není součástí odvodu.
- 7) Dle § 22 odst. 6 Zákona č. 250/2000 Sb. příslušný odbor písemně vyzve Příjemce dotace k provedení opatření k nápravě v jím stanovené lhůtě, domnívá-li se na základě kontrolního zjištění, že Příjemce dotace porušil méně závažnou podmínku, za níž byla Dotace poskytnuta a u níž Poskytovatel stanovil, že její nesplnění bude postiženo nižším odvodem, než kolik činí celková částka Dotace a jejíž povaha umožňuje nápravu v náhradní lhůtě. V rozsahu, v jakém Příjemce dotace provedl opatření k nápravě, platí, že nedošlo k porušení rozpočtové kázně.
- 8) Dle § 22 odst. 6 Zákona č. 250/2000 Sb. příslušný odbor písemně vyzve Příjemce dotace k vrácení Dotace nebo její části ve stanovené lhůtě, zjistí-li na základě kontroly, že Příjemce porušil povinnost stanovenou právním předpisem, která souvisí s účelem, na který byly peněžní prostředky poskytnuty, nedodržel účel Dotace nebo podmínku, za které byla Dotace poskytnuta, u níž nelze vyzvat k provedení opatření k nápravě. V rozsahu, v jakém Příjemce dotace vrátil Dotaci nebo její část, platí, že nedošlo k porušení rozpočtové kázně.

Část C

Čl. XIV.

Individuální dotace

- 1) Individuální dotace je určena pro Projekty, které nejsou v daném období podporovány žádným z vyhlášených Dotačních programů. Individuální dotace jsou i finanční prostředky z Krajem přijatých darů, jestliže se podle přání dárce nestal přijatý dar zdrojem některého z fondů Kraje nebo nebude-li s dárce dohodnuto jinak.
- 2) Žadatelem o Individuální dotaci může být pouze osoba uvedená v čl. IV. odst. 1 Zásad.
- 3) Příslušným odborem pro administraci poskytnutí Dotace dle této části je zejména odbor kancelář hejtmana, odbor strategie, přípravy a realizace projektů a odbor regionálního rozvoje Krajského úřadu. Příslušný odbor provádí kontrolu a hodnocení žádostí, pokud nebude v jednotlivých případech stanoveno jinak.
- 4) Žadatel o Individuální dotaci předkládá písemnou žádost obsahující náležitosti dle čl. VI. odst. 1) Zásad. V případě Individuální dotace se obdobně aplikují i ustanovení čl. VI. odst. 5) až 8) Zásad upravující žádost o Programovou dotaci a její podání. Příslušný odbor může v případě potřeby po žadateli požadovat i předložení některé z náležitostí dle čl. VI. odst. 2) a dle čl. VII. odst. 2) Zásad. Pokud doručená žádost o Dotaci bude obsahovat formální nedostatky uvedené v čl. IX. odst. 3) Zásad, Příslušný odbor požádá v souladu s principem dobré správy

žadatele o odstranění těchto nedostatků žádosti a stanoví mu k tomu přiměřenou lhůtu.

- 5) Minimální výše poskytované Dotace u Individuální dotace není stanovena. Maximální výše Dotace je 70 % z celkových uznatelných nákladů Projektu. Další ustanovení čl. VIII. Zásad upravující podmínky pro poskytnutí Programové dotace se aplikují obdobně.
- 6) Poskytnutí Individuální dotace musí být vždy v souladu s veřejným zájem a naplňovat kritéria rovnosti, transparentnosti a zákazu diskriminace žadatelů o Dotaci. Pro hodnocení žádostí a rozhodnutí o poskytnutí Individuální dotace se obdobně aplikují další ustanovení čl. IX. Zásad.
- 7) Na základě rozhodnutí příslušného orgánu Kraje o poskytnutí Individuální dotace uzavře Kraj s Příjemcem dotace Smlouvu o poskytnutí dotace obsahující náležitosti dle čl. X těchto Zásad, přičemž se obdobně aplikují i ostatní ustanovení téhož článku Zásad.
- 8) Žadatel o Dotaci musí být bez zbytečného odkladu informován o výsledku hodnocení podané žádosti, včetně sdělení důvodu při nevyhovění žádosti, totožným způsobem dle čl. IX., odst. 11) Zásad.
- 9) Ustanovení čl. XI., XII. a XIII. upravující kontrolu využití Dotace, závěrečnou zprávu a porušení rozpočtové kázně u Programových dotací se obdobně aplikují i v případě poskytování Individuální dotace.

Část D

Čl. XV.

Návratná finanční výpomoc

- 1) Žadatelem o NFV může být obec či jakákoliv jiná právnická nebo fyzická osoba za podmínek dle Zákona č. 250/2000 Sb.
- 2) V rámci rozhodování o poskytnutí NFV se přiměřeně použijí ustanovení části B) těchto Zásad. Vedle náležitostí dle čl. X těchto Zásad obsahuje Smlouva o poskytnutí návratné finanční výpomoci vždy též lhůtu pro navrácení peněžních prostředků a výši jednotlivých splátek.

Část E

Čl. XVI.

Závěrečná ustanovení

- 1) V odůvodněných případech může rozhodnout usnesením o výjimce z těchto Zásad ten orgán Kraje, který je oprávněn rozhodnout o poskytnutí Dotace nebo NFV. Liší-li se schválené podmínky konkrétního dotačního programu nebo Smlouvy o poskytnutí dotace od těchto Zásad, jedná se o ustanovení speciální a mají přednost, a to i bez rozhodnutí o výjimce.
- 2) Krajský úřad Ústeckého kraje zpracuje vzory usnesení příslušných orgánů Kraje pro rozhodování o Dotacích a NFV a vzor Smlouvy o poskytnutí dotace, které budou odpovídat podmínkám Zásad, které jsou Příslušné odbory povinny používat za účelem sjednocení postupů dle Zásad.

- 3) Tyto Zásady byly schváleny usnesením Zastupitelstva Ústeckého kraje č. ze dne 5. 9. 2016 a nahrazují Zásady schválené usnesením Zastupitelstva Ústeckého kraje č. 28/24Z/2015 ze dne 8. 9. 2015, které se tímto ruší.
- 4) Tyto Zásady nabývají účinnosti dne 6. 9. 2016.

Oldřich Bubeníček
hejtman Ústeckého kraje

SPECIFIKACE MOVITÉHO MAJETKU transformace II. etapa		
ČÍSLO	POPIS	CENA(v Kč)
16729	Tiskárna Canon MSG5650	2 000,-
16730	Mikrosystém GRUNDIG UMS 2020	2 074,20
16731	DVD přehrávač PHILIPS DVP 2880	1 329,52
16732	DVD přehrávač PHILIPS DVP 2880	1 329,52
16733	DVD přehrávač PHILIPS DVP 2880	1 329,52
16734	DVD přehrávač PHILIPS DVP 2880	1 329,52
16735	DVD přehrávač PHILIPS DVP 2880	1 329,52
16736	DVD přehrávač PHILIPS DVP 2880	1 329,52
16737	Lampa stolní L420 11W	314,-
16738	Lampa stolní L420 11W	314,-
16739	Masážní přístroj infračervený Beurer MG 48	1 730,30
16740	Masážní podložka MEDISANA MM 825	2 662,-
16741	Stavebnice magnetická GEOMAG	1 331,-
16742	Kostky dřevěné 72ks	786,5
16800	Stěna předsíňová 120x190cm	1 640,76
16801	Stěna předsíňová 120x190cm	1 640,76
16802	Stěna předsíňová 120x190cm	1 640,76
16803	Stolek konferenční 120x60	2 020,70
16804	Stolek konferenční 120x60	2 020,70
16805	Stolek konferenční 120x60	2 020,70
16806	Židle otočná čalouněná s područkami kov.	2 442
16807	Židle konferenční čalouněná kovová	657,03
16807	Židle konferenční čalouněná kovová	657,03
16809	Židle konferenční čalouněná kovová	657,03
16810	Stolek konferenční 120x60	2 020,70
16811	Stolek konferenční 120x60	2 020,70
16812	Stolek konferenční 120x60	2 020,70
16813	Židle dřevěná s opěrkou čalouněné	2 049,74
16814	Židle dřevěná s opěrkou čalouněné	2 049,74
16815	Židle dřevěná s opěrkou čalouněné	2 049,74
16816	Židle dřevěná s opěrkou čalouněné	2 049,74
16817	Židle dřevěná s opěrkou čalouněné	2 049,74
16818	Židle dřevěná s opěrkou čalouněné	2 049,74
16819	Židle dřevěná s opěrkou čalouněné	2 049,74
16820	Židle dřevěná s opěrkou čalouněné	2 049,74
16821	Židle dřevěná s opěrkou čalouněné	2 049,74
16822	Židle dřevěná s opěrkou čalouněné	2 049,74
16823	Židle otočná čalouněná s područ. otoč.	2 389,75
16824	Židle otočná čalouněná s područ. otoč.	2 389,75
16825	Stůl pracovní do SDT	1 730,30
16826	Stůl pracovní do SDT	1 730,30
16827	Stůl pracovní do SDT	1 730,30
16828	Židle omyvatelná, kov. nohy	1 040,60
16829	Židle omyvatelná, kov. nohy	1 040,60
16830	Židle omyvatelná, kov. nohy	1 040,60
16831	Židle omyvatelná, kov. nohy	1 040,60
16832	Židle omyvatelná, kov. nohy	1 040,60

16833	Židle omyvatelná, kov. nohy	1 040,60
16834	Sedací vak 180x140cm	1 629,87
16835	Židle čalouněná kovová	657,03
16836	Židle čalouněná kovová	657,03
16837	Židle čalouněná kovová	657,03
16838	Stůl dřevěný kovová konstrukce	1 908,17
16839	Stůl dřevěný kovová konstrukce	1 908,17
16840	Regál kovový 90x180cm	1 840,41
16841	Botník sedací	2 205,83
16842	Botník sedací	2 205,83
16843	Věšák stojanový	1 570,58
16844	Věšák stojanový	1 570,58
16845	Kontejner na špinavé prádlo	2 873,75
16846	Kontejner na špinavé prádlo	2 873,75
22/01-005924	Stůl jídelní 1ks+židle 4ks	13 306,37
22/01-005925	Stůl jídelní 1ks+židle 4ks	13 306,37
22/01-005926	Stůl jídelní 1ks+židle 4ks	13 306,37
22/01-005927	Křeslo relaxační se samost.taburetem	6 036,69
22/01-005928	Křeslo relaxační se samost.taburetem	6 036,69
22/01-005929	Křeslo relaxační se samost.taburetem	6 036,69
22/01-005930	Křeslo relaxační se samost.taburetem	6 036,69
22/01-005931	Křeslo relaxační se samost.taburetem	6 036,69
22/01-005932	Křeslo relaxační se samost.taburetem	6 036,69
22/01-005933	Křeslo relaxační se samost.taburetem	6 036,69
22/01-005934	Křeslo relaxační se samost.taburetem	6 036,69
22/01-005935	Křeslo relaxační se samost.taburetem	6 036,69
22/01-005936	Křeslo relaxační se samost.taburetem	6 036,69
22/01-005937	Křeslo relaxační se samost.taburetem	6 036,69
22/01-005938	Křeslo relaxační se samost.taburetem	6 036,69
22/01-005939	Skříň třídveřová 150x197cm	6 080,25
22/01-005940	Skříň třídveřová 150x197cm	6 080,25
22/01-005941	Skříň třídveřová 150x197cm	6 080,25
22/01-005942	Skříň třídveřová 150x197cm	6 080,25
22/01-005943	Skříň třídveřová 150x197cm	6 080,25
22/01-005944	Skříň třídveřová 150x197cm	6 080,25
22/01-005945	Skříň třídveřová 150x197cm	6 080,25
22/01-005946	Skříň třídveřová 150x197cm	6 080,25
22/01-005947	Skříň třídveřová 150x197cm	6 080,25
22/01-005948	Skříň třídveřová 150x197cm	6 080,25
22/01-005949	Skříň třídveřová 150x197cm	6 080,25
22/01-005950	Skříň třídveřová 150x197cm	6 080,25
22/01-005951	Stěna obývací 280x190	9 452,52
22/01-005952	Stěna obývací 280x190	9 452,52
22/01-005953	Stěna obývací 280x190	9 452,52
22/01-005954	Sedací souprava 3místná+křeslo	15 040,30
22/01-005955	Sedací souprava 3místná+křeslo	15 040,30
22/01-005956	Sedací souprava 3místná+křeslo	15 040,30
22/01-005957	Stůl kancelářský s kontejnerem	5 195,74
22/01-005958	Skříň dvoudveřová šatní 80x180cm	4 320,91
22/01-005959	Skříň policová, 5 polic	3 410,99

22/01-005960	Skříň policová, 5 polic	3 410,99
22/01-005961	Skříň policová, 5 polic	3 410,99
22/01-005962	Sedací souprava 3místná+křeslo	15 318,60
22/01-005963	Sedací souprava 3místná+křeslo	15 318,60
22/01-005964	Sedací souprava 3místná+křeslo	15 318,60
22/01-005965	Stěna obývací 280x190	9 452,52
22/01-005966	Stěna obývací 280x190	9 452,52
22/01-005967	Stěna obývací 280x190	9 452,52
22/01-005968	Stůl jídelní rozkládací 150x80	6 598,13
22/01-005969	Stůl jídelní rozkládací 150x80	6 598,13
22/01-005970	Stůl jídelní rozkládací 150x80	6 598,13
22/01-005971	Skříň třídveřová 150x197cm	6 080,25
22/01-005972	Skříň třídveřová 150x197cm	6 080,25
22/01-005973	Skříň třídveřová 150x197cm	6 080,25
22/01-005974	Skříň třídveřová 150x197cm	6 080,25
22/01-005975	Skříň třídveřová 150x197cm	6 080,25
22/01-005976	Skříň třídveřová 150x197cm	6 080,25
22/01-005977	Skříň třídveřová 150x197cm	6 080,25
22/01-005978	Skříň třídveřová 150x197cm	6 080,25
22/01-005979	Skříň třídveřová 150x197cm	6 080,25
22/01-005980	Skříň třídveřová 150x197cm	6 080,25
22/01-005981	Skříň třídveřová 150x197cm	6 080,25
22/01-005982	Skříň třídveřová 150x197cm	6 080,25
22/01-005984	Křeslo relaxační se samost.taburetem	6 036,69
22/01-005985	Křeslo relaxační se samost.taburetem	6 036,69
22/01-005986	Křeslo relaxační se samost.taburetem	6 036,69
22/01-005987	Křeslo relaxační se samost.taburetem	6 036,69
22/01-005988	Křeslo relaxační se samost.taburetem	6 036,69
22/01-005989	Křeslo relaxační se samost.taburetem	6 036,69
22/01-005990	Křeslo relaxační se samost.taburetem	6 036,69
22/01-005991	Křeslo relaxační se samost.taburetem	6 036,69
22/01-005992	Křeslo relaxační se samost.taburetem	6 036,69
22/01-005993	Křeslo relaxační se samost.taburetem	6 036,69
22/01-005994	Křeslo relaxační se samost.taburetem	6 036,69
22/01-005995	Lavice rohová 140x180cm	4 721,42
22/01-005996	Lavice rohová 140x180cm	4 721,42
22/01-005997	Stůl kancelářský s kontejnerem	5 195,74
22/01-005998	Skříň dvoudveřová šatní 80x180cm	4 035,35
22/01-005999	Skříň dvoudveřová šatní 80x180cm	4 035,35
22/01-006000	Skříň polcová 5 polic, 80x194	3 671,14
22/01-006001	Skříň policová 5 polic, 80x194	3 671,14
22/01-006002	Skříň dvoudveřová uzamykatelná 80x200	3 674,77
22/01-006003	Skříň dvoudveřová uzamykatelná 80x200	3 674,77
22/01-006004	Skříň dvoudveřová uzamykatelná 80x200	3 674,77
22/01-006005	Skříň dvoudveřová uzamykatelná 80x200	3 674,77
22/01-006006	Skříň dvoudveřová uzamykatelná 80x200	3 674,77
22/01-006007	Skříň dvoudveřová uzamykatelná 80x200	3 674,77
22/01-006008	Skříň dvoudveřová uzamykatelná 80x200	3 674,77
22/01-006009	Skříň dvoudveřová uzamykatelná 80x200	3 674,77
22/01-006010	Skříň dvoudveřová uzamykatelná 80x200	3 674,77

22/01-006011	Skříň dvoudvěřová uzamykatelná 80x200	3 674,77
22/01-006012	Panel na vystavení výrobků	4 245,89
22/01-006013	Panel na vystavení výrobků	4 245,89
22/01-006014	Police sestavitelné dřevěné 100x150cm	6 929,67
22/01-006015	Police sestavitelné dřevěné 100x150cm	6 929,67
22/01-006016	Police sestavitelné dřevěné 100x150cm	6 929,67
22/01-006017	Police sestavitelné dřevěné 100x150cm	6 929,67
22/01-006042	Křeslo relaxační se samost.taburetem	6 036,69
22/05-007244	TV Orava LT 1012	8 893,38
22/05-007245	TV Orava LT 1012	8 893,38
22/05-007246	TV Orava LT 1012	8 893,38
22/05-007247	TV Orava LT 1012	8 893,38
22/05-007248	TV Orava LT 1012	8 893,38
22/05-007249	TV Orava LT 1012	8 893,38
22/05-007250	Pračka se sušičkou INDESIT XWDW 86148	11 568,10
22/05-007251	Pračka se sušičkou INDESIT XWDW 86148	11 568,10
22/05-007252	Pračka se sušičkou INDESIT XWDW 86148	11 568,10
22/05-007253	Pračka se sušičkou INDESIT XWDW 86148	11 568,10
22/05-007256	Lůžko polohovací elektrické ECONOMIC II.	23 747,50
22/05-007257	Lůžko polohovací elektrické ECONOMIC II.	23 747,50
22/05-007258	Lůžko polohovací elektrické ECONOMIC II.	23 747,50
22/05-007259	Lůžko polohovací elektrické ECONOMIC II.	23 747,50
22/05-007260	Lůžko polohovací elektrické ECONOMIC II.	23 747,50
22/05-007261	Lůžko polohovací elektrické ECONOMIC II.	23 747,50
22/05-007262	Křeslo masážní STILISTA	7 623,-
22/05-007263	Křeslo masážní STILISTA	7 623,-
22/05-007264	Lehátko rehabilitační skládací QM-579	4 838,79
22/05-007265	Rehabilitační přístroj DK Kinetec	39 627,62
22/05-007266	Solná jeskyně domácí SALIN PLUS	5 529,70
22/05-007267	Vibrační a masážní stroj COMFORT	6 500,12
22/05-007268	Ribstol 220x80	4 666,97
22/05-007269	Žíněnka 220x100x10	4 537,50
22/05-007270	Žíněnka 220x100x10	4 537,50
22/05-007316	Notebook Lenovo IP B50-70	17 500,-
CELKEM	1 066 091,-	



8201/U/2016-HMSU

Č.j.: UZSVM/U/7059/2016-HMSU

Česká republika – Úřad pro zastupování státu ve věcech majetkových

se sídlem Rašínovo nábřeží 390/42, Nové Město, 128 00 Praha 2, IČO: 69797111

za kterou právně jedná PhDr. Marie Ševelová, ředitelka Územního pracoviště Ústí nad Labem, k podpisu této smlouvy pověřena Příkazem generálního ředitele č. 6/2014, v platném znění, (dále jen „převodce“)

a

Ústecký kraj

se sídlem Velká Hradební 3118/48, Ústí nad Labem - centrum, 40002 Ústí nad Labem,

který zastupuje Oldřich Bubeníček, hejtmán Ústeckého kraje,

IČO: 70892156

(dále jen „nabyvatel“),

uzavírají podle ustanovení § 2055 a násl. zákona č. 89/2012 Sb., občanský zákoník (dále jen „zákon č. 89/2012 Sb.“) a podle ustanovení § 22 zákona č. 219/2000 Sb., o majetku České republiky a jejím vystupování v právních vztazích, ve znění pozdějších předpisů (dále jen „zákon č. 219/2000 Sb.“) tuto

**SMLOUVU O BEZÚPLATNÉM PŘEVODU
VLASTNICKÉHO PRÁVA K NEMOVITÉ VĚCI
č. 5/U/ZI/2016**

Čl. I.

1. Česká republika je vlastníkem níže uvedené nemovité věci:

Pozemek:

– parcela číslo: 487/6, druh pozemku: ostatní plocha, způsob využití: ostatní komunikace

zapsaný na listu vlastnictví č. 60000, pro katastrální území Vyklice, obec Chabařovice, v katastru nemovitostí vedeném Katastrálním úřadem pro Ústecký kraj, Katastrálním pracovištěm Ústí nad Labem (dále jen „převáděný majetek“).

2. Úřad pro zastupování státu ve věcech majetkových je na základě Souhlasného prohlášení ze dne 9. 11. 2015 příslušný s převáděným majetkem hospodařit, a to ve smyslu § 9 zákona č. 219/2000 Sb.

Čl. II.

1. Převodce touto smlouvou bezúplatně převádí nabyvateli vlastnické právo k převáděnému majetku, se všemi součástmi a nabyvatel je do svého výlučného vlastnictví přijímá.
2. Vlastnické právo k převáděnému majetku se bezúplatně převádí podle ustanovení § 22 odst. 3 zákona č. 219/2000 Sb. v souladu s ustanovením § 9 zákona č. 13/1997 Sb., o pozemních komunikacích, ve znění pozdějších předpisů.
3. Nabyvatel prohlašuje, že se seznámil s faktickým stavem převáděného majetku.
4. Účetní hodnota nemovité věci činí 1 485,96 Kč.

Čl. III.

1. Převodce i nabyvatel shodně prohlašují, že jim nejsou známy žádné skutečnosti, které by uzavření této smlouvy bránily.
2. Převodce prohlašuje, že mu není známo, že by na převáděném majetku vážla nějaká omezení, závazky či právní vady.

ČI. IV.

1. Vlastnické právo k převáděnému majetku nabývá nabyvatel dnem zápisu do katastru nemovitostí. Tímto dnem na nabyvatele přecházejí veškerá práva a povinnosti spojená s vlastnictvím a užíváním převáděného majetku.
2. Smluvní strany se dohodly, že návrh na zápis vkladu vlastnického práva do katastru nemovitostí podává převodce, a to bez zbytečného odkladu.
3. Pokud by příslušným katastrálním úřadem byl návrh na zápis vkladu vlastnického práva k nemovité věci dle této smlouvy pro nabyvatele pravomocně zamítnut, účastníci této smlouvy se zavazují k součinnosti směřující k naplnění vůle obou smluvních stran.

ČI. V.

1. Tato smlouva nabývá platnosti a účinnosti dnem podpisu poslední smluvní stranou.
2. Smluvní strany berou na vědomí, že jsou svými projevy vázány od okamžiku podpisu této smlouvy.
3. Smluvní strany se dohodly, že není-li v této smlouvě stanoveno jinak, řídí se práva a povinnosti smluvních stran zákonem č. 89/2012 Sb. a zákonem č. 219/2000 Sb.
4. Smluvní strany se dohodly, že jakékoli změny a doplňky této smlouvy jsou možné pouze písemnou formou, v podobě oboustranně uzavřených vzestupně číslovaných dodatků smlouvy.
5. Poplatkové a daňové povinnosti spojené s touto smlouvou nese nabyvatel.
6. Tato smlouva je vyhotovena ve třech stejnopisech. Každá ze smluvních stran obdrží po jednom vyhotovení. Jedno vyhotovení bude použito k zápisu vlastnického práva vkladem do katastru nemovitostí.
7. Nedílnou součástí této smlouvy je doložka dle zákona č. 129/2000 Sb. ve znění pozdějších předpisů.
8. Smluvní strany výslovně souhlasí s tím, aby tato smlouva ve svém úplném znění byla zveřejněna v rámci informací zpřístupňovaných veřejnosti prostřednictvím dálkového přístupu. Smluvní strany prohlašují, že skutečnosti uvedené v této smlouvě nepovažují za obchodní tajemství ve smyslu ustanovení § 504 zákona č. 89/2012 Sb. a udělují svolení k jejich užití a zveřejnění bez stanovení jakýchkoli dalších podmínek.
9. Smluvní strany prohlašují, že tuto smlouvu uzavřely svobodně a vážně, nikoliv z přinucení nebo omylu. Na důkaz toho připojují své vlastnoruční podpisy.

V dne

V dne

**Česká republika – Úřad pro zastupování
státu ve věcech majetkových**

Ústecký kraj

.....
PhDr. Marie Ševelová
ředitelka Územního pracoviště
Ústí nad Labem

.....
Oldřich Bubeníček
hejtman Ústeckého kraje

DOLOŽKA

ve smyslu ustanovení § 23 zákona č. 129/2000 Sb., o krajích (krajská zřízení),
ve znění pozdějších předpisů (dále jen „zákon č. 129/2000 Sb.“)

Ústecký kraj ve smyslu ustanovení § 23 zákona č. 129/2000 Sb. potvrzuje, že u právních úkonů obsažených ve Smlouvě o bezúplatném převodu vlastnického práva k nemovité věci č. 5/U/Zi/2016, kterou se převádí.

Pozemek

- **pozemková parcela č. 487/6** o výměře 406 m², ostatní plocha, ostatní komunikace

zapsaný na LV č. 60000 pro **katastrální území Vyklice**, obec Chabařovice, v katastru nemovitostí vedeném Katastrálním úřadem pro Ústecký kraj, Katastrální pracoviště Ústí nad Labem,

byly ze strany nabyvatele splněny veškeré zákonem č. 129/2000 Sb., či jinými obecně závaznými právními předpisy stanovené podmínky ve formě předchozího zveřejnění, schválení či odsouhlasení, které jsou obligatorní pro platnost tohoto právního úkonu.

Předmětná Smlouva o bezúplatném převodu vlastnického práva k nemovité věci č. 5/U/Zi/2016 byla schválena usnesením č. ze zasedání zastupitelstva Ústeckého kraje dne

V Ústí nad Labem dne

.....
Oldřich Bubeníček
hejtman Ústeckého kraje

Ředitelství silnic a dálnic ČR, státní příspěvková organizace,
se sídlem: Na Pankráci 546/56, 140 00 Praha 4 - Nusle
Zastoupena: Ing. Martinem Vidimským, ředitelem Správy Chomutov
IČ: 65993390
DIČ: CZ 65993390
jako „dárce“ na straně jedné

a

Ústecký kraj
se sídlem: Velká Hradební 3118/48, 400 02 Ústí nad Labem
Zastoupený: Oldřichem Bubeníčkem, hejtmanem Ústeckého kraje
Kontaktní osoba: Mgr. Ing. Jindřich Šimák, vedoucí odboru majetkového KÚ ÚK
E-mail/telefon: simak.j@kr-ustecky.cz
475 657 407, 475 200 245
IČ: 70892156
DIČ: CZ 70892156
Bankovní spojení: Česká spořitelna, a.s.
číslo účtu: 882733379/0800
jako „obdarovaný“ na straně druhé

uzavřeli níže uvedeného dne, měsíce a roku, v souladu s příslušnými ustanoveními zák. č. 89/2012 Sb. občanský zákoník, dále zák. č. 219/2000 Sb. o majetku ČR v platném znění, zák. č. 13/1997 Sb. o pozemních komunikacích v platném znění, tuto

D A R O V A C Í S M L O U V U č. 2/2016/Ra-35100

I.

1.1 Česká republika má ve vlastnictví a Ředitelství silnic a dálnic ČR přísluší, kromě jiných, hospodařit s pozemkem - pozemkovou parcelou č. **6360/1** o výměře 1281 m² a pozemkem - pozemkovou parcelou č. **6361/1** o výměře 15766 m², zapsaných v katastru nemovitostí u Katastrálního úřadu pro Ústecký kraj, Katastrální pracoviště Rumburk na LV č. 1271 pro obec Jiříkov a k.ú. Jiříkov, dále jen „předmět smlouvy“.

1.2 Dárce prohlašuje, že všechny stavby umístěné na pozemcích uvedených v odst. 1.1 nejsou součástí těchto pozemků.

1.3 Uvedené skutečnosti vyplývají a jsou doloženy Opatřením o určení příslušnosti hospodařit s majetkem státu Ministerstva dopravy a spojů české republiky č.j. : - 2752/2001 - KM ze dne 28.6.2001

II.

2.1 Dárce touto smlouvou daruje předmět smlouvy uvedený v článku 1.1 této smlouvy, a to pozemek p. č. **6360/1** o výměře 1281 m² a pozemek p. č. **6361/1** o výměře 15766 m² v k.ú. Jiříkov, se všemi součástmi a příslušenstvím, právy a povinnostmi obdarovanému, který jej bezvýhradně do svého výlučného vlastnictví přijímá.

2.2 Výše uvedené pozemky jsou zastavěny stavbou silnice III. třídy č. III/26328, která je ve vlastnictví Ústeckého kraje.

2.3 V návaznosti na zařazení nového koncového úseku ztratila zejména část původního koncového úseku silnice I/9 svůj dopravní význam, proto se přeřadila do sítě silnic III. třídy.

Rozhodnutím Ministerstva dopravy a spojů ČR, odbor pozemních komunikací, č.j.: 26970/2001-1223 ze dne 27.9.2001, byl ze silniční sítě na katastrálním území Rumburk, Horní Jindřichov, Jiříkov přeřazen úsek původní silnice I/9 v délce 2,458 km, a to od km 108,928 (původní vyústění silnice II/263 jejím km 43,983) do km 111,386 (konec silnice na státní hranici se SRN) do sítě silnic III. třídy jako nová silnice, které se přiděluje číslo 26328. Silnice III/26328 bude začínat vyústěním ze silnice II/263 v jejím km 47,402 nového staničení a končit kilometrem 2,458 na státní hranici se SRN.

III.

3.1 Obdarovaný prohlašuje, že v souladu s ust § 36 zák. č. 129/2000 Sb. o krajích, schválilo bezúplatně nabytí předmětu smlouvy uvedeného v odst. 2.1 této smlouvy Zastupitelstvo Ústeckého kraje usnesením č. 50/25Z/2015 ze dne 2. 11. 2015 a znění této smlouvy Zastupitelstvo Ústeckého kraje usnesením č. ze dne 5. 9. 2016.

3.2 Toto prohlášení se činí dle § 23 zákona č. 129/2000 Sb. o krajích a považuje se za doložku potvrzující splnění podmínek zákona.

IV.

4.1 Účetní hodnota předmětu smlouvy dle účetní evidence dárce činí celkem 869 712,- Kč (slovy osmsetšedesátdevět tisíc sedmsetdvánáct korun českých).

V.

5.1 Dárce prohlašuje, že na předmětu smlouvy neváznou žádné dluhy ani břemena a že neví o žádných vadách faktických ani právních, na které by měl být obdarovaný zvláště upozorněn.

5.2 Obdarovaný prohlašuje, že zná dostatečně stav předmětu smlouvy, a že spolu s ním přebírá i případné ekologické závazky, s vlastnictvím předmětu smlouvy spojené, a bere na sebe povinnost plynoucí z jejich odstraňování a nebude od dárce požadovat jejich náhradu.

5.3 Obdarovaný podpisem této smlouvy na sebe ve smyslu ust. § 1765 zák. č. 89/2012 Sb. přebírá nebezpečí změny okolností.

5.4. Dárce předem vylučuje možnost uzavření smlouvy v případě nepodstatné odchylky či dodatku druhé smluvní strany k zaslanému návrhu smlouvy. Každý dodatek nebo odchylka, stejně tak jako výhrada, omezení či jiná změna bude považována za nový návrh.

VI.

6.1 Vlastnictví k předmětu smlouvy, jakož i veškerá práva a povinnosti, nebezpečí a užítky s převodem spojené, se nabývá vkladem do katastru nemovitostí v souladu s ust. § 10 zák. č.

256/2013 Sb. Smluvní strany se dohodly, že podání návrhu na vklad do katastru nemovitostí zajistí obdarovaný, který současně uhradí příslušný správní poplatek s ním spojený.

6.2 Smluvní strany se zavazují, pro případ, že katastrální úřad z jakéhokoliv důvodu neprovede zápis věcných práv podle této smlouvy, učinit bezodkladně veškeré nezbytné úkony k odstranění překážek pro zápis práva.

VII.

7.1 Obdarovaný dále prohlašuje, že předmět smlouvy potřebuje k plnění svých úkolů ve smyslu ust. § 35 odst. 2 zákona č. 129/2000 Sb., o krajích, v platném znění a že jej bude využívat výlučně ve veřejném zájmu, konkrétně jako silnici III. třídy č. 26328 a zavazuje se, že předmět smlouvy nebude využívat ke komerčním či jiným výdělečným účelům on sám, ani jej nebude k takovým účelům pronajímat, s výjimkou nakládání dle ust. § 25 zákona č. 13/1997 Sb., v platném znění, nepřevéde jej do vlastnictví třetích osob ani jinak nezczizí po dobu deseti let a nezatíží během této doby zřízením zástavního práva.

7.2 V souvislosti s výše uvedeným ujednáním má dárce právo provádět kontrolu, kdykoliv v průběhu deseti let ode dne zapsání vkladu této smlouvy do katastru nemovitostí, zda nedošlo k porušení tohoto ujednání a obdarovaný je povinen tuto kontrolu strpět.

7.3 Pro případ, že by obdarovaný něco z toho, k čemu se zde zavázal, nedodržel, tedy předmět této smlouvy převedl na jinou osobu nebo jej zatížil zástavním právem, dohodly se smluvní strany na tom, že obdarovaný převede na účet dárce částku ve výši 100% ceny obvyklé předmětu smlouvy v době porušení závazku, stanovené znaleckým posudkem, nejméně však částku ve výši 100% ceny zjištěné dle oceňovacích předpisů ke dni jeho převodu na povinného ze závazku, a to ve lhůtě do 60 dnů ode dne vyrozumění obdarovaného o zjištěném porušení shora uvedeného závazku.

7.4 Smluvní strany se dohodly, že pro případ, že by obdarovaný předmět této smlouvy pronajal, převede na účet dárce v plné výši sjednané nájemné tak, jak bylo stanoveno platným smluvním vztahem, nejméně však ve výši obvyklého nájemného zjištěného znaleckým posudkem, a to ve lhůtě do 60 dnů ode dne vyrozumění obdarovaného o zjištěném porušení shora uvedeného závazku.

7.5 Smluvní strany se dohodly, že ujednáním úhrady dle čl. 7.3 a 7.4 není dotčeno právo na náhradu škody, kterou lze požadovat v plné výši.

7.6 Obdarovaný prohlašuje, že sjednané výše úhrad dle odst. 7.3 a 7.4 považuje za přiměřené a tímto se vzdává práva domáhat se jejich snížení u soudu.

VIII.

8.1 O trvalé nepotřebnosti předmětu smlouvy bylo v souladu s ust. § 14 odst. 7 zákona č. 219/2000 Sb. rozhodnuto dárce dne 23.2.2016

8.2 Veškeré náklady spojené s vyhotovením této smlouvy, jakož i zápisem vkladu do katastru nemovitostí, hradí obdarovaný.

8.3 Platnost této smlouvy není vázána dle ust. § 44 odst. 4 zák. č. 219/2000 Sb. v platném znění na schválení příslušným ministerstvem v souladu s ust. § 22, odst. 3) cit. zákona.

IX.

9.1 Tato smlouva je vyhotovena v pěti stejnopisech, z toho 1x pro katastrální úřad, po dvou vyhotoveních pro každou smluvní stranu.

9.2 Účastníci této smlouvy prohlašují, že smlouva byla sepsána na základě pravdivých údajů, dle jejich pravé a svobodné vůle a že smluvnímu ujednání nejsou na překážku žádné okolnosti bránící nakládání s předmětem smlouvy a na důkaz toho ji vlastnoručně podepisují.

9.3 Smluvní strany prohlašují, že se dohodly na všech náležitostech, u nichž bylo dosažení shody předpokladem pro uzavření této smlouvy.

9.4 Smluvní strany prohlašují, že mezi nimi nebyla dohodnuta žádná jiná vedlejší ujednání ve smyslu ust. § 2132 a násl. zák. č. 89/2012 Sb. než ta, jež jsou obsažena v textu této smlouvy.

V Chomutově dne

V Ústí nad Labem dne:

.....
Ředitelství silnic a dálnic ČR
Ing. Martin Vidimský
ředitel Správy Chomutov

.....
Ústecký kraj
Oldřich Bubeníček
hejtman Ústeckého kraje



16209/U/2016-HMSO
Č.j.: UZSVM/U/12643/2016-HMSO

Česká republika – Úřad pro zastupování státu ve věcech majetkových
se sídlem Rašínovo nábřeží 390/42, Nové Město, 128 00 Praha 2,
za kterou právně jedná PhDr. Marie Ševelová, ředitelka Územního pracoviště Ústí nad Labem,
na základě Příkazu generálního ředitele č. 6/2014 v platném znění,
IČO: 69797111

(dále jen „převodce“)

a

Ústecký kraj
se sídlem Velká Hradební 3118/48, 400 02 Ústí nad Labem,
který zastupuje Oldřich Bubeníček, hejtmán Ústeckého kraje,
IČO: 70892156, DIČ: CZ70892156,

(dále jen „nabyvatel“)

uzavírají podle § 2055 a následujících zákona č. 89/2012 Sb., občanský zákoník (dále jen „zákon č. 89/2012 Sb.“) a podle ustanovení § 22 zákona č. 219/2000 Sb., o majetku České republiky a jejím vystupování v právních vztazích, ve znění pozdějších předpisů (dále jen „zákon č. 219/2000 Sb.“) tuto

SMLOUVU O BEZÚPLATNÉM PŘEVODU VLASTNICKÉHO PRÁVA K NEMOVITÉ VĚCI č. 20/U/VOB/2016

Čl. I.

1. Česká republika je vlastníkem níže uvedené nemovité věci:

Pozemek

- **pozemková parcela číslo 771/11**, ostatní plocha, silnice, rozsáhlé chráněné území, hodnota převáděného majetku činí 146.570 Kč,

zapsaný na listu vlastnictví č. 60000 pro **katastrální území Stará Oleška**, obec Huntířov, v katastru nemovitostí vedeném Katastrálním úřadem pro Ústecký kraj, Katastrálním pracovištěm Děčín.

(dále jen „převáděný majetek“)

2. Úřad pro zastupování státu ve věcech majetkových je na základě Prohlášení ze dne 6. 5. 2016 příslušný s převáděným majetkem hospodařit, a to ve smyslu § 11 odst. 2 zákona č. 219/2000 Sb.

Čl. II.

1. Převodce touto smlouvou bezúplatně převádí nabyvateli vlastnické právo k převáděnému majetku a nabyvatel ho do svého výlučného vlastnictví přijímá.
2. Vlastnické právo k převáděnému majetku se bezúplatně převádí podle ustanovení § 22 odst. 3 zákona č. 219/2000 Sb. v souladu s ustanovením § 9 zákona č. 13/1997 Sb., o pozemních komunikacích, ve znění pozdějších předpisů.
3. Nabyvatel prohlašuje, že se seznámil s faktickým stavem převáděného majetku.

Čl. III.

1. Převodce i nabyvatel shodně prohlašují, že jim nejsou známy žádné skutečnosti, které by uzavření této smlouvy bránily.
2. Převodce prohlašuje, že mu není známo, že by na převáděném majetku vázla nějaká omezení, závazky či právní vady s výjimkou:
 - podzemní a nadzemní sítě NN v majetku společnosti ČEZ Distribuce, a.s., IČ: 24729035,
 - nadzemní sítě VN v majetku společnosti ČEZ Distribuce, a.s., IČ: 24729035,
 - sítě elektronických komunikací České telekomunikační infrastruktury a.s., IČ: 04084063.

Převodce dále prohlašuje, že převáděný majetek leží v ptačí oblasti Labské pískovce.

Čl. IV.

1. Vlastnické právo k převáděnému majetku nabývá nabyvatel dnem zápisu do katastru nemovitostí. Tímto dnem na nabyvatele přecházejí veškerá práva a povinnosti spojená s vlastnictvím a užíváním převáděného majetku.
2. Smluvní strany se dohodly, že návrh na zápis vkladu vlastnického práva do katastru nemovitostí podává převodce, a to bez zbytečného odkladu po schválení smlouvy příslušným ministerstvem.
3. Pokud by příslušným katastrálním úřadem byl návrh na zápis vkladu vlastnického práva k převáděnému majetku dle této smlouvy pro nabyvatele pravomocně zamítnut, účastníci této smlouvy se zavazují k součinnosti směřující k naplnění vůle obou smluvních stran.

Čl. V.

1. Tato smlouva nabývá platnosti dnem schválení příslušným ministerstvem podle ustanovení § 22 zákona č. 219/2000 Sb.
2. Smluvní strany berou na vědomí, že jsou svými projevy vázány od okamžiku podpisu této smlouvy.
3. Smluvní strany se dohodly, že není-li v této smlouvě stanoveno jinak, řídí se práva a povinnosti smluvních stran zákonem č. 89/2012 Sb. a zákonem č. 219/2000 Sb.
4. Smluvní strany se dohodly, že jakékoli změny a doplňky této smlouvy jsou možné pouze písemnou formou, v podobě oboustranně uzavřených vzestupně číslovaných dodatků smlouvy.
5. Poplatkové a daňové povinnosti spojené s touto smlouvou nese nabyvatel.
6. Tato smlouva je vyhotovena ve čtyřech stejnopisech. Každá ze smluvních stran obdrží po jednom vyhotovení, jedno vyhotovení bude určeno pro příslušné ministerstvo a jedno vyhotovení bude použito k zápisu vlastnického práva vkladem do katastru nemovitostí.
7. Nedílnou součástí této smlouvy je doložka dle zákona č. 129/2000 Sb., o krajích, ve znění pozdějších předpisů.

8. Smluvní strany výslovně souhlasí s tím, aby tato smlouva ve svém úplném znění byla zveřejněna v rámci informací zpřístupňovaných veřejnosti prostřednictvím dálkového přístupu. Smluvní strany prohlašují, že skutečnosti uvedené v této smlouvě nepovažují za obchodní tajemství ve smyslu ustanovení § 504 zákona č. 89/2012 Sb. a udělují svolení k jejich užití a zveřejnění bez stanovení jakýchkoli dalších podmínek.
9. Smluvní strany prohlašují, že tuto smlouvu uzavřely svobodně a vážně, nikoliv z přinucení nebo omylu. Na důkaz toho připojují své vlastnoruční podpisy.

V Ústí nad Labem dne

V Ústí nad Labem dne

**Česká republika – Úřad pro zastupování
státu ve věcech majetkových**

Ústecký kraj

.....
PhDr. Marie Ševelová
ředitelka Územního pracoviště
Ústí nad Labem

.....
Oldřich Bubeníček
hejtman Ústeckého kraje

Příloha

Doložka dle zákona č. 129/2000 Sb., o krajích, ve znění pozdějších předpisů

DOLOŽKA

ve smyslu ustanovení § 23 zákona č. 129/2000 Sb., o krajích (krajské zřízení),
ve znění pozdějších předpisů
(dále jen „zákon č. 129/2000 Sb.“)

Ústecký kraj, ve smyslu ustanovení § 23 zákona č. 129/2000 Sb., potvrzuje, že u právních jednání obsažených ve Smlouvě o bezúplatném převodu vlastnického práva k nemovité věci č. 20/U/VOB/2016, kterou se převádí

Pozemek

- **pozemková parcela č. 771/11**, ostatní plocha, silnice, rozsáhlé chráněné území, hodnota převáděného majetku činí 146.570 Kč,

zapsaný na LV č. 60000 pro **katastrální území Stará Oleška**, obec Huntířov, v katastru nemovitostí u Katastrálního úřadu pro Ústecký kraj, Katastrální pracoviště Děčín,

byly ze strany nabyvatele splněny veškeré zákonem č. 129/2000 Sb., či jinými obecně závaznými právními předpisy stanovené podmínky ve formě předchozího zveřejnění, schválení či odsouhlasení, které jsou obligatorní pro platnost tohoto právního jednání.

Předmětná Smlouva o bezúplatném převodu vlastnického práva k nemovité věci č. 20/U/VOB/2016 byla schválena usnesením č. ze zasedání Zastupitelstva Ústeckého kraje dne

V Ústí nad Labem dne.....

.....
Oldřich Bubeníček
hejtman Ústeckého kraje

μ#16238/U/2016-HMSO@S

16238/U/2016-HMSO

Č.j.: UZSVM/U/12654/2016-HMSO

Česká republika – Úřad pro zastupování státu ve věcech majetkových

se sídlem Rašínovo nábřeží 390/42, Nové Město, 128 00 Praha 2,
za kterou právně jedná PhDr. Marie Ševelová, ředitelka Územního pracoviště Ústí nad Labem,
na základě Příkazu generálního ředitele č. 6/2014 v platném znění,
IČO: 69797111

(dále jen „převodce“)

a

Ústecký kraj

se sídlem Velká Hradební 3118/48, 400 02 Ústí nad Labem,
který zastupuje Oldřich Bubeníček, hejtmán Ústeckého kraje,
IČO: 70892156, DIČ: CZ70892156,

(dále jen „nabyvatel“)

uzavírají podle § 2055 a následujících zákona č. 89/2012 Sb., občanský zákoník (dále jen „zákon č. 89/2012 Sb.“) a podle ustanovení § 22 zákona č. 219/2000 Sb., o majetku České republiky a jejím vystupování v právních vztazích, ve znění pozdějších předpisů (dále jen „zákon č. 219/2000 Sb.“) tuto

**SMLOUVU O BEZÚPLATNÉM PŘEVODU
VLASTNICKÉHO PRÁVA K NEMOVITÝM VĚCEM
č. 21/U/VOB/2016**

Čl. I.

1. Česká republika je vlastníkem níže uvedených nemovitých věcí:

Pozemky

- **pozemková parcela číslo 771/12**, ostatní plocha, silnice, rozsáhlé chráněné území, hodnota převáděného majetku činí 670 Kč,
- **pozemková parcela číslo 771/17**, ostatní plocha, silnice, rozsáhlé chráněné území, hodnota převáděného majetku činí 2.630 Kč,
- **pozemková parcela číslo 771/19**, ostatní plocha, silnice, rozsáhlé chráněné území, hodnota převáděného majetku činí 370 Kč,

zapsané na listu vlastnictví č. 60000 pro **katastrální území Stará Oleška**, obec Huntířov, v katastru nemovitostí vedeném Katastrálním úřadem pro Ústecký kraj, Katastrálním pracovištěm Děčín.

(dále jen „převáděný majetek“)

2. Úřad pro zastupování státu ve věcech majetkových je na základě Prohlášení ze dne 10. 6. 2016 příslušný s převáděným majetkem hospodařit, a to ve smyslu § 11 odst. 2 zákona č. 219/2000 Sb.

ČI. II.

1. Převodce touto smlouvou bezúplatně převádí nabyvateli vlastnické právo k převáděnému majetku a nabyvatel ho do svého výlučného vlastnictví přijímá.
2. Vlastnické právo k převáděnému majetku se bezúplatně převádí podle ustanovení § 22 odst. 3 zákona č. 219/2000 Sb. v souladu s ustanovením § 9 zákona č. 13/1997 Sb., o pozemních komunikacích, ve znění pozdějších předpisů.
3. Nabyvatel prohlašuje, že se seznámil s faktickým stavem převáděného majetku.

ČI. III.

1. Převodce i nabyvatel shodně prohlašují, že jim nejsou známy žádné skutečnosti, které by uzavření této smlouvy bránily.
2. Převodce prohlašuje, že mu není známo, že by na převáděném majetku vázla nějaká omezení, závazky či právní vady.

ČI. IV.

1. Vlastnické právo k převáděnému majetku nabývá nabyvatel dnem zápisu do katastru nemovitostí. Tímto dnem na nabyvatele přecházejí veškerá práva a povinnosti spojená s vlastnictvím a užíváním převáděného majetku.
2. Smluvní strany se dohodly, že návrh na zápis vkladu vlastnického práva do katastru nemovitostí podává převodce, a to bez zbytečného odkladu po schválení smlouvy příslušným ministerstvem.
3. Pokud by příslušným katastrálním úřadem byl návrh na zápis vkladu vlastnického práva k převáděnému majetku dle této smlouvy pro nabyvatele pravomocně zamítnut, účastníci této smlouvy se zavazují k součinnosti směřující k naplnění vůle obou smluvních stran.

ČI. V.

1. Tato smlouva nabývá platnosti dnem schválení příslušným ministerstvem podle ustanovení § 22 zákona č. 219/2000 Sb.
2. Smluvní strany berou na vědomí, že jsou svými projevy vázány od okamžiku podpisu této smlouvy.
3. Smluvní strany se dohodly, že není-li v této smlouvě stanoveno jinak, řídí se práva a povinnosti smluvních stran zákonem č. 89/2012 Sb. a zákonem č. 219/2000 Sb.
4. Smluvní strany se dohodly, že jakékoli změny a doplňky této smlouvy jsou možné pouze písemnou formou, v podobě oboustranně uzavřených vzestupně číslovaných dodatků smlouvy.
5. Poplatkové a daňové povinnosti spojené s touto smlouvou nese nabyvatel.
6. Tato smlouva je vyhotovena ve čtyřech stejnopisech. Každá ze smluvních stran obdrží po jednom vyhotovení, jedno vyhotovení bude určeno pro příslušné ministerstvo a jedno vyhotovení bude použito k zápisu vlastnického práva vkladem do katastru nemovitostí.
7. Nedílnou součástí této smlouvy je doložka dle zákona č. 129/2000 Sb., o krajích, ve znění pozdějších předpisů.

8. Smluvní strany výslovně souhlasí s tím, aby tato smlouva ve svém úplném znění byla zveřejněna v rámci informací zpřístupňovaných veřejnosti prostřednictvím dálkového přístupu. Smluvní strany prohlašují, že skutečnosti uvedené v této smlouvě nepovažují za obchodní tajemství ve smyslu ustanovení § 504 zákona č. 89/2012 Sb. a udělují svolení k jejich užití a zveřejnění bez stanovení jakýchkoli dalších podmínek.
9. Smluvní strany prohlašují, že tuto smlouvu uzavřely svobodně a vážně, nikoliv z přinucení nebo omylu. Na důkaz toho připojují své vlastnoruční podpisy.

V Ústí nad Labem dne

V Ústí nad Labem dne

Česká republika – Úřad pro zastupování státu ve věcech majetkových

Ústecký kraj

.....
PhDr. Marie Ševelová
ředitelka Územního pracoviště
Ústí nad Labem

.....
Oldřich Bubeníček
hejtman Ústeckého kraje

Příloha

Doložka dle zákona č. 129/2000 Sb., o krajích, ve znění pozdějších předpisů

DOLOŽKA

ve smyslu ustanovení § 23 zákona č. 129/2000 Sb., o krajích (krajské zřízení),
ve znění pozdějších předpisů
(dále jen „zákon č. 129/2000 Sb.“)

Ústecký kraj, ve smyslu ustanovení § 23 zákona č. 129/2000 Sb., potvrzuje, že u právních jednání obsažených ve Smlouvě o bezúplatném převodu vlastnického práva k nemovitým věcem č. 21/U/VOB/2016, kterou se převádí

Pozemky

- **pozemková parcela č. 771/12**, ostatní plocha, silnice, rozsáhlé chráněné území, hodnota převáděného majetku činí 670 Kč,
- **pozemková parcela č. 771/17**, ostatní plocha, silnice, rozsáhlé chráněné území, hodnota převáděného majetku činí 2.630 Kč,
- **pozemková parcela č. 771/19**, ostatní plocha, silnice, rozsáhlé chráněné území, hodnota převáděného majetku činí 370 Kč,

zapsané na LV č. 60000 pro **katastrální území Stará Oleška**, obec Huntířov, v katastru nemovitostí u Katastrálního úřadu pro Ústecký kraj, Katastrální pracoviště Děčín,

byly ze strany nabyvatele splněny veškeré zákonem č. 129/2000 Sb., či jinými obecně závaznými právními předpisy stanovené podmínky ve formě předchozího zveřejnění, schválení či odsouhlasení, které jsou obligatorní pro platnost tohoto právního jednání.

Předmětná Smlouva o bezúplatném převodu vlastnického práva k nemovitým věcem č. 21/U/VOB/2016 byla schválena usnesením č. ze zasedání Zastupitelstva Ústeckého kraje dne

V Ústí nad Labem dne.....

.....
Oldřich Bubeníček
hejtman Ústeckého kraje



4332/UCV/2016-UCVM

Č.j.: UZSVM/UCV/4640/2016-UCVM

Česká republika – Úřad pro zastupování státu ve věcech majetkových

se sídlem Rašínovo nábřeží 390/42, 128 00 Praha 2

za kterou právně jedná PhDr. Marie Ševelová, ředitelka Územního pracoviště Ústí nad Labem, pověřenou k podpisu smlouvy na základě Příkazu generálního ředitele č. 6/2014 v platném znění IČO: 69797111

(dále jen „převodce“)

a

Ústecký kraj

se sídlem 40001 Ústí nad Labem, Velká Hradební 3118/48

který zastupuje Oldřich Bubeníček, hejtman Ústeckého kraje

IČO: 70892156

(dále jen „nabyvatel“)

uzavírají podle ustanovení § 2055 a násl. zákona č. 89/2012 Sb., občanský zákoník (dále jen „zákon č. 89/2012 Sb.“) a podle ustanovení § 22 zákona č. 219/2000 Sb., o majetku České republiky a jejím vystupování v právních vztazích, ve znění pozdějších předpisů (dále jen „zákon č. 219/2000 Sb.“) tuto

**SMLOUVU O BEZÚPLATNÉM PŘEVODU
VLASTNICKÉHO PRÁVA K NEMOVITÝM VĚCEM**

č. 47/2016

Čl. I.

1. Česká republika je vlastníkem níže uvedených nemovitých věcí:

Pozemky:

- **parcela č. 570**, druh pozemku: ostatní plocha, způsob využití: silnice,
- **parcela č. 571/1**, druh pozemku: ostatní plocha, způsob využití: silnice,
- **parcela č. 575/1**, druh pozemku: ostatní plocha, způsob využití: silnice,

zapsaných na listu vlastnictví č. 60000, pro **katastrální území Vrskmaň**, obec Vrskmaň, v katastru nemovitostí vedeném Katastrálním úřadem pro Ústecký kraj, Katastrálním pracovištěm Chomutov.

2. Úřad pro zastupování státu ve věcech majetkových je na základě bodu 14. Čl. CXVII zákona č. 320/2002 Sb., o změně a zrušení některých zákonů v souvislosti s ukončením činnosti okresních úřadů, ve znění pozdějších předpisů příslušný hospodařit s nemovitými věcmi dle odst. 1., a to ve smyslu ustanovení § 9 zákona č. 219/2000 Sb.

Čl. II.

1. Převodce bezúplatně převádí touto smlouvou nabyvateli vlastnické právo k těmto nemovitým věcem:
 - a) **pozemku, p. č. 570/5** o výměře 1138 m², ostatní plocha, silnice, který byl geometrickým plánem č. 386-7/2016 ze dne 9.5.2016, vypracovaným Ing. Janem Králem, se sídlem Pionýrů 3447/13, Chomutov 430 01, IČO: 73795933, oddělen z pozemku, p. č. 570, o výměře 6913 m², ostatní plocha, silnice, v k.ú. Vrskmaň
 - b) **pozemku, p. č. 571/6** o výměře 3706 m², ostatní plocha, silnice, který byl geometrickým plánem č. 386-7/2016 ze dne 9.5.2016, vypracovaným Ing. Janem Králem, se sídlem Pionýrů 3447/13, Chomutov 430 01, IČO: 73795933, oddělen z pozemku, p. č. 571/1 o výměře 13799 m², ostatní plocha, silnice, v k.ú. Vrskmaň
 - c) **pozemku, p. č. 575/1** o výměře 12653 m², ostatní plocha, silnice, který byl geometrickým plánem č. 387-8/2016 ze dne 29.4.2016, vypracovaným Ing. Janem Králem, se sídlem Pionýrů 3447/13, Chomutov 430 01, IČO: 73795933, oddělen z pozemku, p. č. 575/1 o výměře 19298 m², ostatní plocha, silnice, v k.ú. Vrskmaň (dále jen „**převáděný majetek**“).

S rozdělením vyslovil souhlas místně příslušný stavební úřad Městského úřadu v Jirkově dne 9.6.2016 pod č.j.: H/16/8197/TIEL. Shora uvedené geometrické plány a souhlas místně příslušného stavebního úřadu Městského úřadu v Jirkově jsou nedílnou součástí této smlouvy. Nabyvatel převáděný majetek do svého výlučného vlastnictví přijímá.

2. Vlastnické právo k převáděnému majetku se bezúplatně převádí podle ustanovení § 22 odst. 3. zákona č. 219/2000 Sb., v souladu s ustanovením § 9 zákona č. 13/1997 Sb., o pozemních komunikacích, ve znění pozdějších předpisů. Jedná se o pozemky pod silnicí č. III/25118 ve vlastnictví Ústeckého kraje.
3. Nabyvatel prohlašuje, že se seznámil s faktickým stavem převáděného majetku.

Čl. III.

1. Převodce i nabyvatel shodně prohlašují, že jim nejsou známy žádné skutečnosti, které by uzavření této smlouvy bránily.
2. Nabyvatel bere na vědomí, že k pozemku, p. č. 575/1 bylo zřízeno věcné břemeno spočívající ve zřizování a provozování plynárenské soustavy „VTL plynovod DN 1400 PN 85-hranice SRN/ČR-Hora Svaté Kateřiny-Rozvadov-Gazela“ v rozsahu stanoveném geometrickým plánem č. 262-55/2008 ze dne 6.3.2008 ve prospěch obchodní společnosti BRAWA, a.s., se sídlem Na Hřebenech II 1718/8, 140 21 Praha 4 – Nusle, IČO: 24757926 a věcné břemeno spočívající ve zřízení a provozování energetického zařízení distribuční soustavy v rozsahu vymezeném geometrickým plánem č. 365-78/2014 ze dne 20.6.2014 ve prospěch obchodní společnosti ČEZ Distribuce, a. s., se sídlem Teplická 874/8, 400 02 Děčín IV – Podmokly, IČO: 24729035.
3. Nabyvateli je známo, že na převáděném majetku je evidován výskyt zvláště chráněných druhů živočichů, a to v kategorii ohrožený dle vyhl. 395/1992 Sb.: čáp bílý (*Ciconia ciconia*) a moudivláček lužní (*Remiz pendulinus*), v kategorii silně ohrožený dle vyhl. 395/1992 Sb.: žluva hajní (*Oriolus oriolus*) a sýček obecný (*Athene noctua*) a Evropsky významný druh: čejka chocholatá (*Vanellus vanellus*) a vážka žlutoskvrná (*Orthetrum coerulescens*).
4. Nabyvatel užíval ke dni uzavření této smlouvy část pozemku parcela č. 571/1 o výměře 1485 m² (nově dle GP 571/6) na základě Smlouvy o výpůjčce nemovitostí č. 216/2012 ze dne

3.5.2013. Smluvní strany konstatují, že smluvní vztah k uvedené nemovité věci založený výše uvedenou smlouvou končí dnem předcházejícím dni právních účinků zápisu vlastnického práva dle této smlouvy do katastru nemovitostí.

5. Převodce prohlašuje, že mu není známo, že by na převáděném majetku vážla nějaká jiná omezení, závazky či právní vady.

Čl. IV.

1. Vlastnické právo k převáděnému majetku nabývá nabyvatel dnem zápisu do katastru nemovitostí. Tímto dnem na nabyvatele přecházejí veškerá práva a povinnosti spojená s vlastnictvím a užíváním převáděného majetku.
2. Smluvní strany se dohodly, že návrh na zápis vkladu vlastnického práva do katastru nemovitostí podává převodce, a to bez zbytečného odkladu.
3. Pokud by příslušným Katastrálním úřadem byl návrh na zápis vkladu vlastnického práva k nemovitém věcem dle této smlouvy pro nabyvatele pravomocně zamítnut, účastníci této smlouvy se zavazují k součinnosti směřující k naplnění vůle obou smluvních stran.

Čl. V.

1. Tato smlouva nabývá platnosti a účinnosti dnem podpisu poslední smluvní stranou.
2. Smluvní strany berou na vědomí, že jsou svými projevy vázány od okamžiku podpisu této smlouvy.
3. Smluvní strany se dohodly, že není-li v této smlouvě stanoveno jinak, řídí se práva a povinnosti smluvních stran zákonem č. 89/2012 Sb. a zákonem č. 219/2000 Sb.
4. Smluvní strany se dohodly, že jakékoli změny a doplňky této smlouvy jsou možné pouze písemnou formou, v podobě oboustranně uzavřených vzestupně číslovaných dodatků smlouvy.
5. Poplatkové a daňové povinnosti spojené s touto smlouvou nese nabyvatel.
6. Tato smlouva je vyhotovena ve třech stejnopisech. Každá ze smluvních stran obdrží po jednom vyhotovení. Jedno vyhotovení bude použito k zápisu vlastnického práva vkladem do katastru nemovitostí.
7. Nedílnou součástí této smlouvy je Doložka dle zákona č.: 129/2000 Sb., o krajích (krajské zřízení), ve znění pozdějších předpisů.
8. Smluvní strany výslovně souhlasí s tím, aby tato smlouva ve svém úplném znění byla zveřejněna v rámci informací zpřístupňovaných veřejnosti prostřednictvím dálkového přístupu. Smluvní strany prohlašují, že skutečnosti uvedené v této smlouvě nepovažují za obchodní tajemství ve smyslu ustanovení § 504 zákona č. 89/2012 Sb. a udělují svolení k jejich užití a zveřejnění bez stanovení jakýchkoli dalších podmínek.

9. Smluvní strany prohlašují, že tuto smlouvu uzavřely svobodně a vážně, nikoliv z přinucení nebo omylu. Na důkaz toho připojují vlastnoruční podpisy svých zástupců.

V Ústí nad Labem dne
**Česká republika – Úřad pro zastupování
státu ve věcech majetkových**

V Ústí nad Labem dne
Ústecký kraj

.....
PhDr. Marie Ševelová
ředitelka Územní pracoviště
Ústí nad Labem

.....
Oldřich Bubeníček
hejtman Ústeckého kraje

Přílohy:

1. Doložka dle zákona č. 129/2000 Sb., ve znění pozdějších předpisů
2. Geometrický plán č. 386-7/2016, vyhotovený Ing. Janem Králem, se sídlem Pionýrů 3447/19, 430 01 Chomutov, IČO: 737 95 933, schválený Katastrálním úřadem pro Ústecký kraj, Katastrálním pracovištěm Chomutov dne 11.5.2016
3. Geometrický plán č. 387-8/2016, vyhotovený Ing. Janem Králem, se sídlem Pionýrů 3447/19, 430 01 Chomutov, IČO: 737 95 933, schválený Katastrálním úřadem pro Ústecký kraj, Katastrálním pracovištěm Chomutov dne 11.5.2016
4. Sdělení Městského úřadu Jirkov ze dne 9.6.2016, č.j.: H/16/8197/TIEL

DOLOŽKA

ve smyslu ustanovení § 23 zákona č. 129/2000 Sb., o krajích (krajské zřízení),
ve znění pozdějších předpisů
(dále jen zákon č. 129/2000 Sb.)

Ústecký kraj, ve smyslu ustanovení § 23 zákona č. 129/2000 Sb., potvrzuje, že u právních jednání obsažených ve Smlouvě o bezúplatném převodu vlastnického práva k nemovitým věcem č. 47/2016, kterou se převádí

Pozemky:

- a) **pozemek parcela č. 570/5** o výměře 1138 m², ostatní plocha, silnice, který byl geometrickým plánem č. 386-7/2016 ze dne 9.5.2016, vypracovaným Ing. Janem Králem, se sídlem Pionýrů 3447/13, Chomutov 430 01, IČO: 73795933, oddělen z pozemku, p. č. 570, o výměře 6913 m², ostatní plocha, silnice, v k.ú. Vrskmaň
- b) **pozemek parcela č. 571/6** o výměře 3706 m², ostatní plocha, silnice, který byl geometrickým plánem č. 386-7/2016 ze dne 9.5.2016, vypracovaným Ing. Janem Králem, se sídlem Pionýrů 3447/13, Chomutov 430 01, IČO: 73795933, oddělen z pozemku, p. č. 571/1 o výměře 13799 m², ostatní plocha, silnice, v k.ú. Vrskmaň
- c) **pozemek parcela č. 575/1** o výměře 12653 m², ostatní plocha, silnice, který byl geometrickým plánem č. 387-8/2016 ze dne 29.4.2016, vypracovaným Ing. Janem Králem, se sídlem Pionýrů 3447/13, Chomutov 430 01, IČO: 73795933, oddělen z pozemku, p. č. 575/1 o výměře 19298 m², ostatní plocha, silnice, v k.ú. Vrskmaň

Pozemky parcela č. 570, ostatní plocha, silnice, parcela č. 571/1, ostatní plocha, silnice a parcela č. 575/1, ostatní plocha, silnice jsou dosud zapsány na listu vlastnictví č. 60000, pro **katastrální území Vrskmaň**, obec Vrskmaň, v katastru nemovitostí vedeném Katastrálním úřadem pro Ústecký kraj, Katastrálním pracovištěm Chomutov,

byly ze strany nabyvatele splněny veškeré zákonem č. 129/2000 Sb., či jinými obecně závaznými právními předpisy stanovené podmínky ve formě předchozího zveřejnění, schválení či odsouhlasení, které jsou obligatorní pro platnost tohoto právního jednání.

Smlouva o bezúplatném převodu vlastnického práva k nemovitým věcem č. 47/2016 ve smyslu ustanovení § 9 odst. 1 zákona č. 13/1997 Sb., o pozemních komunikacích, ve znění pozdějších předpisů, byla schválena usnesením č. ze zasedání zastupitelstva Ústeckého kraje dne

V Ústí nad Labem dne.....

.....
Oldřich Bubeníček
hejtman Ústeckého kraje



11771/U/2016-HMSU

Č.j.: UZSVM/U/10499/2016-HMSU

Česká republika – Úřad pro zastupování státu ve věcech majetkových

se sídlem Rašínovo nábřeží 390/42, Nové Město, 128 00 Praha 2,
za kterou právně jedná PhDr. Marie Ševelová, ředitelka Územního pracoviště Ústí nad Labem,
k podpisu této smlouvy pověřena Příkazem generálního ředitele č. 6/2014, v platném znění,
IČ: 69797111
(dále jen „převodce“)

a

Ústecký kraj

se sídlem Velká Hradební 3118/48, 400 02 Ústí nad Labem - centrum,
který zastupuje Oldřich Bubeníček, hejtmán Ústeckého kraje
IČO: 70892156
(dále jen „nabyvatel“),

uzavírají podle ustanovení § 2055 a násl. zákona č. 89/2012 Sb., občanský zákoník (dále jen „zákon č. 89/2012 Sb.“) a podle ustanovení § 22 zákona č. 219/2000 Sb., o majetku České republiky a jejím vystupování v právních vztazích, ve znění pozdějších předpisů (dále jen „zákon č. 219/2000 Sb.“) tuto

**SMLOUVU O BEZÚPLATNÉM PŘEVODU
VLASTNICKÉHO PRÁVA K NEMOVITÉ VĚCI
č. 8/U/Ge/2016**

Čl. I.

1. Česká republika je vlastníkem níže uvedené nemovité věci:

Pozemek:

parcela číslo: 1648/9, druh pozemku: ostatní plocha, způsob využití: silnice

zapsaný na listu vlastnictví č. 60000, pro katastrální území Tisá, obec Tisá, v katastru nemovitostí vedeném Katastrálním úřadem pro Ústecký kraj, Katastrálním pracovištěm Ústí nad Labem (dále jen „převáděný majetek“).

2. Úřad pro zastupování státu ve věcech majetkových je na základě bodu 14 čl. CXVII zákona č. 320/2002 Sb., o změně a zrušení některých zákonů v souvislosti s ukončením činnosti okresních úřadů, ve znění pozdějších předpisů, s převáděným majetkem hospodařit, a to ve smyslu § 9 zákona č. 219/2000 Sb.

Čl. II.

1. Převodce touto smlouvou bezúplatně převádí nabyvateli vlastnické právo k převáděnému majetku, se všemi součástmi a nabyvatel je do svého výlučného vlastnictví přijímá.
2. Vlastnické právo k převáděnému majetku se bezúplatně převádí podle ustanovení § 22 odst. 3 zákona č. 219/2000 Sb. v souladu s ustanovením § 9 odst. 1 zákona č. 13/1997 Sb., o pozemních komunikacích, ve znění pozdějších předpisů.
3. Nabyvatel prohlašuje, že se seznámil s faktickým stavem převáděného majetku.
4. Účetní hodnota nemovité věci činí 100,00 Kč.

Čl. III.

1. Převodce i nabyvatel shodně prohlašují, že jim nejsou známy žádné skutečnosti, které by uzavření této smlouvy bránily.
2. Převodce prohlašuje, že mu není známo, že by na převáděném majetku vázla nějaká omezení, závazky či právní vady.

Čl. IV.

1. Vlastnické právo k převáděnému majetku nabývá nabyvatel dnem zápisu do katastru nemovitostí. Tímto dnem na nabyvatele přecházejí veškerá práva a povinnosti spojená s vlastnictvím a užíváním převáděného majetku.
2. Smluvní strany se dohodly, že návrh na zápis vkladu vlastnického práva do katastru nemovitostí podává převodce, a to bez zbytečného odkladu po schválení smlouvy příslušným ministerstvem.
3. Pokud by příslušným Katastrálním úřadem byl návrh na zápis vkladu vlastnického práva k nemovité věci dle této smlouvy pro nabyvatele pravomocně zamítnut, účastníci této smlouvy se zavazují k součinnosti směřující k naplnění vůle obou smluvních stran.

Čl. V.

1. Tato smlouva nabývá platnosti dnem schválení příslušným ministerstvem podle ustanovení § 22 zákona č. 219/2000 Sb.
2. Smluvní strany berou na vědomí, že jsou svými projevy vázány od okamžiku podpisu této smlouvy.
3. Smluvní strany se dohodly, že není-li v této smlouvě stanoveno jinak, řídí se práva a povinnosti smluvních stran zákonem č. 89/2012 Sb. a zákonem č. 219/2000 Sb.
4. Smluvní strany se dohodly, že jakékoli změny a doplňky této smlouvy jsou možné pouze písemnou formou, v podobě oboustranně uzavřených vzestupně číslovaných dodatků smlouvy.
5. Poplatkové a daňové povinnosti spojené s touto smlouvou nese nabyvatel.
6. Tato smlouva je vyhotovena ve čtyřech stejnopisech. Každá ze smluvních stran obdrží po jednom vyhotovení, jedno vyhotovení bude určeno pro příslušné ministerstvo a jedno vyhotovení bude použito k zápisu vlastnického práva vkladem do katastru nemovitostí.
7. Nedílnou součástí této smlouvy je doložka dle zákona č. 129/2000 Sb. ve znění pozdějších předpisů.

8. Smluvní strany výslovně souhlasí s tím, aby tato smlouva ve svém úplném znění byla zveřejněna v rámci informací zpřístupňovaných veřejnosti prostřednictvím dálkového přístupu. Smluvní strany prohlašují, že skutečnosti uvedené v této smlouvě nepovažují za obchodní tajemství ve smyslu ustanovení § 504 zákona č. 89/2012 Sb. a udělují svolení k jejich užití a zveřejnění bez stanovení jakýchkoli dalších podmínek.
9. Smluvní strany prohlašují, že tuto smlouvu uzavřely svobodně a vážně, nikoliv z přinucení nebo omylu. Na důkaz toho připojují své vlastnoruční podpisy.

V dne

V dne

**Česká republika – Úřad pro zastupování
státu ve věcech majetkových**

Ústecký kraj

.....
PhDr. Marie Ševelová
ředitelka Územního pracoviště
Ústí nad Labem

.....
Oldřich Bubeníček
hejtman Ústeckého kraje

D O L O Ž K A

ve smyslu ustanovení § 23 zákona č. 129/2000 Sb., o krajích (krajská zřízení),
ve znění pozdějších předpisů
(dále jen „zákon č. 129/2000 Sb.“)

Ústecký kraj ve smyslu ustanovení § 23 zákona č. 129/2000 Sb. potvrzuje, že u právních jednání obsažených ve Smlouvě o bezúplatném převodu vlastnického práva k nemovité věci č. 8/U/Ge/2016, kterou se převádí.

Pozemek

- **pozemková parcela č. 1648/9** o výměře 2 m², ostatní plocha, silnice

zapsaný na LV č. 60000 pro **katastrální území Tisá**, obec Tisá, v katastru nemovitostí vedeném Katastrálním úřadem pro Ústecký kraj, Katastrální pracoviště Ústí nad Labem,

byly ze strany nabyvatele splněny veškeré zákonem č. 129/2000 Sb., či jinými obecně závaznými právními předpisy stanovené podmínky ve formě předchozího zveřejnění, schválení či odsouhlasení, které jsou obligatorní pro platnost tohoto právního jednání.

Předmětná Smlouva o bezúplatném převodu vlastnického práva k nemovité věci č. 8/U/Ge/2016 byla schválena usnesením č. ze zasedání zastupitelstva Ústeckého kraje dne

V Ústí nad Labem dne

.....
Oldřich Bubeníček
hejtman Ústeckého kraje



2462/ULN/2016-ULNM

Č.j.: UZSVM/ULN/2366/2016-ULNM

Česká republika – Úřad pro zastupování státu ve věcech majetkových,

se sídlem Rašínovo nábřeží 390/42, Nové Město, 12800 Praha 2,
za kterou právně jedná PhDr. Marie Ševelová, ředitelka Územního pracoviště Ústí nad Labem,
na základě Příkazu generálního ředitele č. 6/2014 v platném znění,
IČO: 69797111

(dále jen „převodce“)

a

Ústecký kraj

se sídlem Velká Hradební 3118/48, 400 02 Ústí nad Labem
který zastupuje Oldřich Bubeníček, hejtman Ústeckého kraje
IČO: 70892156

(dále jen „nabyvatel“),

uzavírají podle ustanovení § 2055 a násl. zákona č. 89/2012 Sb., občanský zákoník (dále jen „zákon č. 89/2012 Sb.“) a podle ustanovení § 22 zákona č. 219/2000 Sb., o majetku České republiky a jejím vystupování v právních vztazích, ve znění pozdějších předpisů (dále jen „zákon č. 219/2000 Sb.“) tuto

SMLOUVU O BEZÚPLATNÉM PŘEVODU VLASTNICKÉHO PRÁVA K NEMOVITÉ VĚCI

č. ULN/95/2016

Čl. I.

1. Česká republika je vlastníkem níže uvedené nemovité věci:

Pozemek:

pozemková parcela číslo: 1497/4, o výměře 805 m², druh pozemku: ostatní plocha, způsob využití: ostatní komunikace,
zapsaný na listu vlastnictví č. 60000, pro kat. území Velká Černoc, obec Měcholupy,
v katastru nemovitostí vedeném Katastrálním úřadem pro Ústecký kraj, Katastrálním pracovištěm Žatec.

2. Úřad pro zastupování státu ve věcech majetkových je na základě Prohlášení dle § 15 zákona č. 219/2000 Sb., příslušný hospodařit s nemovitou věcí dle odst. 1, a to ve smyslu § 11 odst. 2 zákona č. 219/2000 Sb.

Čl. II.

1. Převodce bezúplatně převádí touto smlouvou nabyvateli vlastnické právo k pozemku 1497/5 o výměře 339 m², který byl geometrickým plánem č. 235-6/2016 ze dne 1. února 2016 vypracovaným vyhotovitelem Ing. Miroslavou Stibůrkovou, Školní 3650, Chomutov, ověřený oprávněným zeměměřičským inženýrem Ing. Miroslavou Stibůrkovou dne 2.2.2016 pod č. 58/2016, odsouhlasený Katastrálním úřadem pro Ústecký kraj, Katastrálním pracovištěm Žatec dne 5.2.2016 pod č. PGP 41/2016, oddělen z pozemku, uvedeném v Čl. I. odst. 1. (dále jen „převáděný majetek“). S rozdělením vyslovil souhlas místně příslušný stavební úřad Žatec dne 9. 5. 2016 pod. čj. MUZA 12336/2016. Shora uvedený geometrický plán je

nedílnou součástí této smlouvy. Nabyvatel převáděný majetek do svého výlučného vlastnictví přijímá.

2. Vlastnické právo k převáděnému majetku se bezúplatně převádí podle ustanovení § 22 odst. 3 zákona č. 219/2000 Sb. v souladu s ustanovením § 9 zákona č. 13/1997 Sb., o pozemních komunikacích, ve znění pozdějších předpisů.
3. Nabyvatel prohlašuje, že se seznámil s faktickým stavem převáděného majetku.

Čl. III.

1. Převodce i nabyvatel shodně prohlašují, že jim nejsou známy žádné skutečnosti, které by uzavření této smlouvy bránily.
2. Převodce prohlašuje, že mu není známo, že by na převáděném majetku vážla nějaká omezení, závazky či právní vady.

Čl. IV.

1. Vlastnické právo k převáděnému majetku nabývá nabyvatel dnem zápisu do katastru nemovitostí. Tímto dnem na nabyvatele přecházejí veškerá práva a povinnosti spojená s vlastnictvím a užíváním převáděného majetku.
2. Smluvní strany se dohodly, že návrh na zápis vkladu vlastnického práva do katastru nemovitostí podává převodce.
3. Pokud by příslušným Katastrálním úřadem byl návrh na zápis vkladu vlastnického práva k nemovité věci dle této smlouvy pro nabyvatele pravomocně zamítnut, účastníci této smlouvy se zavazují k součinnosti směřující k naplnění vůle obou smluvních stran.

Čl. V.

1. Tato smlouva nabývá platnosti a účinnosti dnem podpisu poslední smluvní stranou.
2. Smluvní strany berou na vědomí, že jsou svými projevy vázány od okamžiku podpisu této smlouvy.
3. Smluvní strany se dohodly, že není-li v této smlouvě stanoveno jinak, řídí se práva a povinnosti smluvních stran zákonem č. 89/2012 Sb. a zákonem č. 219/2000 Sb.
4. Smluvní strany se dohodly, že jakékoli změny a doplňky této smlouvy jsou možné pouze písemnou formou, v podobě oboustranně uzavřených vzestupně číslovaných dodatků smlouvy.
5. Poplatkové a daňové povinnosti spojené s touto smlouvou nese nabyvatel.
6. Tato smlouva je vyhotovena ve třech stejnopisech. Každá ze smluvních stran obdrží po jednom vyhotovení. Jedno vyhotovení bude použito k zápisu vlastnického práva vkladem do katastru nemovitostí.
7. Smluvní strany navzájem prohlašují, že smlouva neobsahuje žádné obchodní tajemství.

8. Tato smlouva bude zveřejněna Úřadem v registru smluv podle zákona č. 340/2015 Sb., o zvláštních podmínkách účinnosti některých smluv, uveřejňování těchto smluv a o registru smluv (zákon o registru smluv)
9. Úřad zašle tuto smlouvu správci registru smluv k uveřejnění bez zbytečného odkladu, nejpozději však do 30 dnů od uzavření smlouvy.
10. Nedílnou součástí této smlouvy je
 - doložka dle zákona č.: 129/2000 Sb. o krajích (krajské zřízení) ve znění pozdějších předpisů
 - geometrický plán podle čl. II. odst. 1 této smlouvy

Smluvní strany výslovně souhlasí s tím, aby tato smlouva ve svém úplném znění byla zveřejněna v rámci informací zpřístupňovaných veřejnosti prostřednictvím dálkového přístupu. Smluvní strany prohlašují, že skutečnosti uvedené v této smlouvě nepovažují za obchodní tajemství ve smyslu ustanovení § 504 zákona č. 89/2012 Sb. a udělují svolení k jejich užití a zveřejnění bez stanovení jakýchkoli dalších podmínek.

11. Smluvní strany prohlašují, že tuto smlouvu uzavřely svobodně a vážně, nikoliv z přinucení nebo omylu. Na důkaz toho připojují své vlastnoruční podpisy.

V dne

V dne

Česká republika – Úřad pro zastupování státu ve věcech majetkových

Ústecký kraj

.....
PhDr. Marie Ševelová
ředitelka Územního pracoviště
Ústí nad Labem

.....
Oldřich Bubeníček
hejtman Ústeckého kraje

DOLOŽKA

ve smyslu ustanovení § 23 zákona č. 129/2000 Sb., o krajích (krajské zřízení),
ve znění pozdějších předpisů
(dále jen „zákon č. 129/2000 Sb.“)

Ústecký kraj, ve smyslu ustanovení § 23 zákona č. 129/2000 Sb., potvrzuje, že u právních úkonů obsažených ve Smlouvě o bezúplatném převodu vlastnického práva k nemovité věci č. ULN/95/2016, kterou se převádí pozemek:

- **pozemková parcela číslo 1497/5**, o výměře 339 m², druh pozemku ostatní plocha, způsob využití silnice,

která byla geometrickým plánem č. 235-6/2016 ze dne 1. února 2016 vypracovaným vyhotovitelem Ing. Miroslavou Stibůrkovou, Školní 3650, Chomutov, ověřený oprávněným zeměměřičským inženýrem Ing. Miroslavou Stibůrkovou dne 2.2.2016 pod č.58/2016, odsouhlasený Katastrálním úřadem pro Ústecký kraj, Katastrálním pracovištěm Žatec dne 5.2.2016 pod č. PGP 41/2016, oddělena z pozemkové parcely č. 1497/4 ostatní plocha, ostatní komunikace, o výměře 805 m² zapsané na listu vlastnictví č. 60000, pro katastrální území Velká Černoc, obec Měcholupy, v katastru nemovitostí vedeném Katastrálním úřadem pro Ústecký kraj, Katastrálním pracovištěm Žatec

byly ze strany nabyvatele splněny veškeré zákonem č. 129/2000 Sb., či jinými obecně závaznými právními předpisy, stanovené podmínky ve formě předchozího zveřejnění, schválení či odsouhlasení, které jsou obligatorní pro platnost tohoto právního úkonu.

Předmětná Smlouva o bezúplatném převodu nemovité věci č. ULN/95/2016 byla schválena usnesením č. ze zasedání Zastupitelstva Ústeckého kraje dne

V Ústí nad Labem, dne

Ústecký kraj

.....
Oldřich Bubeníček
hejtman Ústeckého kraje



2138/ULN/2016-ULNM
Č.j.: UZSVM/ULN/2251/2016-ULNM

Česká republika – Úřad pro zastupování státu ve věcech majetkových

se sídlem Rašínovo nábřeží 390/42, Nové Město, 128 00 Praha 2,
za kterou právně jedná PhDr. Marie Ševelová, ředitelka Územního pracoviště Ústí nad Labem,
na základě Příkazu generálního ředitele č. 6/2014 v platném znění
IČO: 69797111
(dále jen „převodce“)

a

Ústecký kraj

se sídlem Velká Hradební 3118/48, 400 02 Ústí nad Labem
který zastupuje Oldřich Bubeníček, hejtmán Ústeckého kraje
IČO: 708921156
(dále jen „nabyvatel“)

uzavírají podle ustanovení § 2055 a násl. zákona č. 89/2012 Sb., občanský zákoník (dále jen „zákon č. 89/2012 Sb.“) a podle ustanovení § 22 zákona č. 219/2000 Sb., o majetku České republiky a jejím vystupování v právních vztazích, ve znění pozdějších předpisů (dále jen „zákon č. 219/2000 Sb.“) tuto

**SMLOUVU O BEZÚPLATNÉM PŘEVODU
VLASTNICKÉHO PRÁVA K NEMOVITÝM VĚCEM**

Č. ULN/85/2016

Či. I.

1. Česká republika je vlastníkem níže uvedených nemovitých věcí:

Pozemky:

- **pozemková parcela číslo: 899/1**, druh pozemku: ostatní plocha, způsob využití: silnice
- **pozemková parcela číslo: 899/5**, druh pozemku: ostatní plocha, způsob využití: silnice
- **pozemková parcela číslo: 899/7**, druh pozemku: ostatní plocha, způsob využití: silnice
- **pozemková parcela číslo: 899/8**, druh pozemku: ostatní plocha, způsob využití: silnice
- **pozemková parcela číslo: 899/9**, druh pozemku: ostatní plocha, způsob využití: silnice

zapsané na listu vlastnictví č. 60000, pro **kat. území Nové Sedlo u Žatce**, obec Nové Sedlo, v katastru nemovitostí vedeném Katastrálním úřadem pro Ústecký kraj, Katastrálním pracovištěm Žatec.

(dále jen „převáděný majetek“)

2. Úřad pro zastupování státu ve věcech majetkových je na základě bodu 14 článku CXVII zákona č. 320/2002 Sb., o změně a zrušení některých zákonů v souvislosti s ukončením činnosti okresních úřadů, příslušný s převáděným majetkem hospodařit, a to ve smyslu § 9 zákona č. 219/2000 Sb.

Čl. II.

1. Převodce touto smlouvou bezúplatně převádí nabyvateli vlastnické právo k převáděnému majetku a nabyvatel je do svého výlučného vlastnictví přijímá.
2. Vlastnické právo k převáděnému majetku se bezúplatně převádí podle ustanovení § 22 odst. 3 zákona č. 219/2000 Sb. v souladu s ustanovením § 9 zákona č. 13/1997 Sb., o pozemních komunikacích, ve znění pozdějších předpisů.
3. Nabyvatel prohlašuje, že se seznámil s faktickým stavem převáděného majetku.

Čl. III.

1. Převodce i nabyvatel shodně prohlašují, že jim nejsou známy žádné skutečnosti, které by uzavření této smlouvy bránily.
2. Převodce prohlašuje, že mu není známo, že by na převáděném majetku vážla nějaká omezení, závazky či právní vady.

Čl. IV.

1. Vlastnické právo k převáděnému majetku nabývá nabyvatel dnem zápisu do katastru nemovitostí. Tímto dnem na nabyvatele přecházejí veškerá práva a povinnosti spojená s vlastnictvím a užíváním převáděného majetku.
2. Smluvní strany se dohodly, že návrh na zápis vkladu vlastnického práva do katastru nemovitostí podává převodce, a to bez zbytečného odkladu.
3. Pokud by příslušným Katastrálním úřadem byl návrh na zápis vkladu vlastnického práva k nemovitým věcem dle této smlouvy pro nabyvatele pravomocně zamítnut, účastníci této smlouvy se zavazují k součinnosti směřující k naplnění vůle obou smluvních stran.

Čl. V.

1. Tato smlouva nabývá platnosti a účinnosti dnem podpisu poslední smluvní stranou.
2. Smluvní strany berou na vědomí, že jsou svými projevy vázány od okamžiku podpisu této smlouvy.
3. Smluvní strany se dohodly, že není-li v této smlouvě stanoveno jinak, řídí se práva a povinnosti smluvních stran zákonem č. 89/2012 Sb. a zákonem č. 219/2000 Sb.
4. Smluvní strany se dohodly, že jakékoli změny a doplňky této smlouvy jsou možné pouze písemnou formou, v podobě oboustranně uzavřených vzestupně číslovaných dodatků smlouvy.
5. Poplatkové a daňové povinnosti spojené s touto smlouvou nese nabyvatel.
6. Tato smlouva je vyhotovena ve třech stejnopisech. Každá ze smluvních stran obdrží po jednom vyhotovení. Jedno vyhotovení bude použito k zápisu vlastnického práva vkladem do katastru nemovitostí.

7. Smluvní strany navzájem prohlašují, že smlouva neobsahuje žádné obchodní tajemství.
8. Tato smlouva bude zveřejněna Úřadem v registru smluv podle zákona č. 340/2015 Sb., o zvláštních podmínkách účinnosti některých smluv, uveřejňování těchto smluv a o registru smluv (zákon o registru smluv).
9. Úřad zašle tuto smlouvu správci registru smluv k uveřejnění bez zbytečného odkladu, nejpozději však do 30 dnů od uzavření smlouvy.
10. Nedílnou součástí této smlouvy je doložka ve smyslu ustanovení § 23 dle zákona č. 129/2000 Sb., o krajích (krajské zřízení), ve znění pozdějších předpisů.

Smluvní strany výslovně souhlasí s tím, aby tato smlouva ve svém úplném znění byla zveřejněna v rámci informací zpřístupňovaných veřejnosti prostřednictvím dálkového přístupu. Smluvní strany prohlašují, že skutečnosti uvedené v této smlouvě nepovažují za obchodní tajemství ve smyslu ustanovení § 504 zákona č. 89/2012 Sb. a udělují svolení k jejich užití a zveřejnění bez stanovení jakýchkoli dalších podmínek.

11. Smluvní strany prohlašují, že tuto smlouvu uzavřely svobodně a vážně, nikoliv z přinucení nebo omylu. Na důkaz toho připojují své vlastnoruční podpisy.

V Ústí nad Labem dne

V Ústí nad Labem dne

**Česká republika – Úřad pro zastupování
státu ve věcech majetkových**

Ústecký kraj

.....
PhDr. Marie Ševelová
ředitelka Územního pracoviště
Ústí nad Labem

.....
Oldřich Bubeníček
hejtman Ústeckého kraje

DOLOŽKA

ve smyslu ustanovení § 23 zákona č. 129/2000 Sb., o krajích (krajské zřízení),
ve znění pozdějších předpisů (dále jen „zákon č. 129/2000 Sb.“)

Ústecký kraj ve smyslu ustanovení § 23 zákona č. 129/2000 Sb. potvrzuje, že u právních jednání
obsažených ve Smlouvě o bezúplatném převodu vlastnického práva k nemovitým věcem č.
ULN/85/2016, kterou se převádí

Pozemky

- **pozemková parcela číslo: 899/1**, druh pozemku: ostatní plocha, způsob využití: silnice
- **pozemková parcela číslo: 899/5**, druh pozemku: ostatní plocha, způsob využití: silnice
- **pozemková parcela číslo: 899/7**, druh pozemku: ostatní plocha, způsob využití: silnice
- **pozemková parcela číslo: 899/8**, druh pozemku: ostatní plocha, způsob využití: silnice
- **pozemková parcela číslo: 899/9**, druh pozemku: ostatní plocha, způsob využití: silnice

zapsané na LV č. 60000 pro **katastrální území Nové Sedlo u Žatce**, obec Nové Sedlo,
v katastru nemovitostí u Katastrálního úřadu pro Ústecký kraj, Katastrálního pracoviště Žatec,

byly ze strany nabyvatele splněny veškeré zákonem č. 129/2000 Sb. či jinými obecně závaznými
právními předpisy stanovené podmínky ve formě předchozího zveřejnění, schválení či
odsouhlasení, které jsou obligatorní pro platnost tohoto právního jednání.

Předmětná Smlouva o bezúplatném převodu vlastnického práva k nemovitým věcem č.
ULN/85/2016 byla schválena usnesením č. ze zasedání zastupitelstva Ústeckého kraje
dne

V Ústí nad Labem dne

.....
Oldřich Bubeníček
hejtman Ústeckého kraje



4278/UTP/2016-UTPM

Č.j.: UZSVM/UTP/4124/2016-UTPM

Česká republika – Úřad pro zastupování státu ve věcech majetkových

se sídlem Rašínovo nábřeží 390/42, Nové Město, 12800 Praha 2,
za kterou právně jedná PhDr. Marie Ševelová, ředitelka Územního pracoviště Ústí nad Labem
na základě Příkazu generálního ředitele č. 6/2014, v platném znění
IČO: 69797111

(dále jen „převodce“)

a

Ústecký kraj

se sídlem Velká Hradební 3118/48, Ústí nad Labem- centrum, 40001 Ústí nad Labem,
který zastupuje Oldřich Bubeníček, hejtmán
IČO: 70892156, DIČ: CZ70892156,
bankovní spojení: 882733379/0800

(dále jen „nabyvatel“)

uzavírají podle ustanovení § 2055 a násl. zákona č. 89/2012 Sb., občanský zákoník (dále jen „zákon č. 89/2012 Sb.“) a podle ustanovení § 22 zákona č. 219/2000 Sb., o majetku České republiky a jejím vystupování v právních vztazích, ve znění pozdějších předpisů (dále jen „zákon č. 219/2000 Sb.“) tuto

**SMLOUVU O BEZÚPLATNÉM PŘEVODU
VLASTNICKÉHO PRÁVA K NEMOVITÝM VĚCEM**

č. 62/16/4120

Čl. I.

1. Česká republika je vlastníkem níže uvedených nemovitých věcí:

Pozemek:

- parcela č. 65/32, druh pozemku: ostatní plocha, způsob využití: silnice,
způsob ochrany: 0, hodnota majetku v operativní evidenci: 529.500 Kč
- parcela č. 65/38, druh pozemku: ostatní plocha, způsob využití: silnice,
způsob ochrany: 0, hodnota majetku v operativní evidenci: 122.520 Kč

zapsaných na listu vlastnictví č. 60000, pro kat. území Teplice-Řetenice, obec Teplice,
v katastru nemovitostí vedeném Katastrálním úřadem Ústecký kraj, Katastrálním
pracovištěm Teplice.

(dále jen „převáděný majetek“).

2. Úřad pro zastupování státu ve věcech majetkových je na základě Prohlášení ze dne 02.05.2016 příslušný s převáděným majetkem hospodařit, a to ve smyslu § 11 zákona č. 219/2000 Sb.

ČI. II.

1. Převodce touto smlouvou bezúplatně převádí nabyvateli vlastnické právo k převáděnému majetku, se všemi součástmi a příslušenstvím a nabyvatel je do svého výlučného vlastnictví přijímá.
2. Vlastnické právo k převáděnému majetku se bezúplatně převádí podle ustanovení § 22 odst. 3 zákona č. 219/2000 Sb., v souladu s ustanovením § 9 zákona č. 13/1997 Sb., o pozemních komunikacích, ve znění pozdějších předpisů.
3. Nabyvatel prohlašuje, že se seznámil s faktickým stavem převáděného majetku.

ČI. III.

1. Převodce i nabyvatel shodně prohlašují, že jim nejsou známy žádné skutečnosti, které by uzavření této smlouvy bránily.
2. Převodce prohlašuje, že mu není známo, že by na převáděném majetku vážla nějaká omezení, závazky či právní vady.

ČI. IV.

1. Vlastnické právo k převáděnému majetku nabývá nabyvatel dnem zápisu do katastru nemovitostí. Tímto dnem na nabyvatele přecházejí veškerá práva a povinnosti spojená s vlastnictvím a užíváním převáděného majetku.
2. Smluvní strany se dohodly, že návrh na zápis vkladu vlastnického práva do katastru nemovitostí podává převodce.
3. Pokud by příslušným Katastrálním úřadem byl návrh na zápis vkladu vlastnického práva k nemovitým věcem dle této smlouvy pro nabyvatele pravomocně zamítnut, účastníci této smlouvy se zavazují k součinnosti směřující k naplnění vůle obou smluvních stran.

ČI. V.

1. Tato smlouva nabývá platnosti a účinnosti dnem podpisu poslední smluvní stranou.
2. Smluvní strany berou na vědomí, že jsou svými projevy vázány od okamžiku podpisu této smlouvy.
3. Smluvní strany se dohodly, že není-li v této smlouvě stanoveno jinak, řídí se práva a povinnosti smluvních stran zákonem č. 89/2012 Sb. a zákonem č. 219/2000 Sb.
4. Smluvní strany se dohodly, že jakékoli změny a doplňky této smlouvy jsou možné pouze písemnou formou, v podobě oboustranně uzavřených vzestupně číslovaných dodatků smlouvy.
5. Tato smlouva je vyhotovena ve 3 stejnopisech. Každá ze smluvních stran obdrží po jednom vyhotovení. Jedno vyhotovení bude použito k zápisu vlastnického práva vkladem do katastru nemovitostí.

6. Smluvní strany navzájem prohlašují, že smlouva neobsahuje žádné obchodní tajemství.
7. Tato smlouva bude zveřejněna převodcem v registru smluv podle zákona č. 340/2015 Sb., o zvláštních podmínkách účinnosti některých smluv, uveřejňování těchto smluv a o registru smluv (zákon o registru smluv).
8. Převodce zašle tuto smlouvu správci registru smluv k uveřejnění bez zbytečného odkladu, nejpozději však do 30 dnů od uzavření smlouvy.
9. Nedílnou součástí této smlouvy je
 - doložka dle zákona č. 129/2000 Sb., o krajích, ve znění pozdějších předpisů.
10. Smluvní strany výslovně souhlasí s tím, aby tato smlouva ve svém úplném znění byla zveřejněna v rámci informací zpřístupňovaných veřejnosti prostřednictvím dálkového přístupu. Smluvní strany prohlašují, že skutečnosti uvedené v této smlouvě nepovažují za obchodní tajemství ve smyslu ustanovení § 504 zákona č. 89/2012 Sb. a udělují svolení k jejich užití a zveřejnění bez stanovení jakýchkoli dalších podmínek.
11. Smluvní strany prohlašují, že tuto smlouvu uzavřely svobodně a vážně, nikoliv z přinucení nebo omylu. Na důkaz toho připojují své vlastnoruční podpisy.

V dne

V dne

**Česká republika – Úřad pro zastupování
státu ve věcech majetkových**

Ústecký kraj

.....
PhDr. Marie Ševelová
ředitelka Územního pracoviště
Ústí nad Labem

.....
Oldřich Bubeníček
hejtman

Příloha

Doložka dle zákona č. 129/2000 Sb., o krajích, ve znění pozdějších předpisů

DOLOŽKA

ve smyslu ustanovení § 23 zákona č. 129/2000 Sb., o krajích (krajské zřízení),

ve znění pozdějších předpisů (dále jen „zákon č. 129/2000 Sb.“)

Ústecký kraj ve smyslu ustanovení § 23 zákona č. 129/2000 Sb. potvrzuje, že u právních jednání obsažených ve „Smlouvě o bezúplatném převodu vlastnického práva k nemovitým věcem č. 62/16/4120“, kterou se převádějí

pozemky:

- **parcela č. 65/32**, druh pozemku: ostatní plocha, způsob využití: silnice, způsob ochrany: 0, hodnota majetku v účetní evidenci: 529.500 Kč,
- **parcela č. 65/38**, druh pozemku: ostatní plocha, způsob využití: silnice, způsob ochrany: 0, hodnota majetku v účetní evidenci: 122.520 Kč

zapsáno na listu vlastnictví č. 60000, pro **katastrální území Teplice-Řetenice**, obec Teplice, v katastru nemovitostí vedeném Katastrálním úřadem pro Ústecký kraj, katastrálním pracovištěm Teplice,

byly ze strany nabyvatele splněny veškeré zákonem č. 129/2000 Sb. či jinými obecně závaznými právními předpisy stanovené podmínky ve formě předchozího zveřejnění, schválení či odsouhlasení, které jsou obligatorní pro platnost tohoto právního jednání.

Předmětná Smlouva o bezúplatném převodu vlastnického práva k nemovitým věcem č. 62/16/4120 byla schválena usnesením č. ze zasedání Zastupitelstva Ústeckého kraje dne

V Ústí nad Labem dne.....

.....
Oldřich Bubeníček
hejtman



4448/UTP/2016-UTPM

Č.j.: UZSVM/UTP/4295/2016-UTPM

Česká republika – Úřad pro zastupování státu ve věcech majetkových

se sídlem Rašínovo nábřeží 390/42, Nové Město, 12800 Praha 2,
za kterou právně jedná PhDr. Marie Ševelová, ředitelka Územního pracoviště Ústí nad Labem
na základě Příkazu generálního ředitele č. 6/2014, v platném znění
IČO: 69797111

(dále jen „převodce“)

a

Ústecký kraj

se sídlem Velká Hradební 3118/48, Ústí nad Labem- centrum, 40001 Ústí nad Labem,
který zastupuje Oldřich Bubeníček, hejtman
IČO: 70892156, DIČ: CZ70892156
bankovní spojení: 882733379/0800

(dále jen „nabyvatel“)

uzavírají podle ustanovení § 2055 a násl. zákona č. 89/2012 Sb., občanský zákoník (dále jen „zákon č. 89/2012 Sb.“) a podle ustanovení § 22 zákona č. 219/2000 Sb., o majetku České republiky a jejím vystupování v právních vztazích, ve znění pozdějších předpisů (dále jen „zákon č. 219/2000 Sb.“) tuto

**SMLOUVU O BEZÚPLATNÉM PŘEVODU
VLASTNICKÉHO PRÁVA K NEMOVITÉ VĚCI**

č. 65/16/4120

Čl. I.

1. Česká republika je vlastníkem níže uvedené nemovité věci:

Pozemek:

- **parcela č. 305/3**, druh pozemku: ostatní plocha, způsob využití: silnice,
způsob ochrany: 0, hodnota majetku v operativní evidenci: 8.030 Kč

zapsané na listu vlastnictví č. 60000, pro kat. území Hudcov, obec Teplice, v katastru nemovitostí vedeném Katastrálním úřadem Ústecký kraj, Katastrálním pracovištěm Teplice.

(dále jen „převáděný majetek“)

2. Úřad pro zastupování státu ve věcech majetkových je na základě Prohlášení ze dne 22. června 2016 příslušný s převáděným majetkem hospodařit, a to ve smyslu § 11 zákona č. 219/2000 Sb.

Čl. II.

1. Převodce touto smlouvou bezúplatně převádí nabyvateli vlastnické právo k převáděnému majetku, se všemi součástmi a příslušenstvím a nabyvatel je do svého výlučného vlastnictví přijímá.
2. Vlastnické právo k převáděnému majetku se bezúplatně převádí podle ustanovení § 22 odst. 3 zákona č. 219/2000 Sb., v souladu s ustanovením § 9 zákona č. 13/1997 Sb., o pozemních komunikacích, ve znění pozdějších předpisů.
3. Nabyvatel prohlašuje, že se seznámil s faktickým stavem převáděného majetku.

Čl. III.

1. Převodce i nabyvatel shodně prohlašují, že jim nejsou známy žádné skutečnosti, které by uzavření této smlouvy bránily.
2. Převodce prohlašuje, že mu není známo, že by na převáděném majetku vážla nějaká omezení, závazky či právní vady.

Čl. IV.

1. Vlastnické právo k převáděnému majetku nabývá nabyvatel dnem zápisu do katastru nemovitostí. Tímto dnem na nabyvatele přecházejí veškerá práva a povinnosti spojená s vlastnictvím a užíváním převáděného majetku.
2. Smluvní strany se dohodly, že návrh na zápis vkladu vlastnického práva do katastru nemovitostí podává převodce, a to bez zbytečného odkladu.
3. Pokud by příslušným Katastrálním úřadem byl návrh na zápis vkladu vlastnického práva k nemovitým věcem dle této smlouvy pro nabyvatele pravomocně zamítnut, účastníci této smlouvy se zavazují k součinnosti směřující k naplnění vůle obou smluvních stran.

Čl. V.

1. Tato smlouva nabývá platnosti a účinnosti dnem podpisu poslední smluvní stranou.
2. Smluvní strany berou na vědomí, že jsou svými projevy vázány od okamžiku podpisu této smlouvy.
3. Smluvní strany se dohodly, že není-li v této smlouvě stanoveno jinak, řídí se práva a povinnosti smluvních stran zákonem č. 89/2012 Sb. a zákonem č. 219/2000 Sb.
4. Smluvní strany se dohodly, že jakékoli změny a doplňky této smlouvy jsou možné pouze písemnou formou, v podobě oboustranně uzavřených vzestupně číslovaných dodatků smlouvy.
5. Tato smlouva je vyhotovena ve 3 stejnopisech. Každá ze smluvních stran obdrží po jednom vyhotovení. Jedno vyhotovení bude použito k zápisu vlastnického práva vkladem do katastru nemovitostí.
6. Smluvní strany navzájem prohlašují, že smlouva neobsahuje žádné obchodní tajemství.

7. Tato smlouva bude zveřejněna převodcem v registru smluv podle zákona č. 340/2015 Sb., o zvláštních podmínkách účinnosti některých smluv, uveřejňování těchto smluv a o registru smluv (zákon o registru smluv).
8. Převodce zašle tuto smlouvu správci registru smluv k uveřejnění bez zbytečného odkladu, nejpozději však do 30 dnů od uzavření smlouvy.
9. Nedílnou součástí této smlouvy je
 - doložka dle zákona č. 129/2000 Sb., o krajích, ve znění pozdějších předpisů.
10. Smluvní strany výslovně souhlasí s tím, aby tato smlouva ve svém úplném znění byla zveřejněna v rámci informací zpřístupňovaných veřejnosti prostřednictvím dálkového přístupu. Smluvní strany prohlašují, že skutečnosti uvedené v této smlouvě nepovažují za obchodní tajemství ve smyslu ustanovení § 504 zákona č. 89/2012 Sb. a udělují svolení k jejich užití a zveřejnění bez stanovení jakýchkoli dalších podmínek.
11. Smluvní strany prohlašují, že tuto smlouvu uzavřely svobodně a vážně, nikoliv z přinucení nebo omylu. Na důkaz toho připojují své vlastnoruční podpisy.

V dne

V dne

**Česká republika – Úřad pro zastupování
státu ve věcech majetkových**

Ústecký kraj

.....
PhDr. Marie Ševelová
ředitelka Územního pracoviště
Ústí nad Labem

.....
Oldřich Bubeníček
hejtman

Příloha

Doložka dle zákona č. 129/2000 Sb., o krajích, ve znění pozdějších předpisů

DOLOŽKA

ve smyslu ustanovení § 23 zákona č. 129/2000 Sb., o krajích (krajské zřízení),

ve znění pozdějších předpisů (dále jen „zákon č. 129/2000 Sb.“)

Ústecký kraj ve smyslu ustanovení § 23 zákona č. 129/2000 Sb. potvrzuje, že u právních jednání obsažených ve „Smlouvě o bezúplatném převodu vlastnického práva k nemovité věci č. 65/16/4120“, kterou se převádí

pozemek:

- **parcela č. 305/3**, druh pozemku: ostatní plocha, způsob využití: silnice, způsob ochrany: 0, hodnota majetku v účetní evidenci: 8.030 Kč,

zapsaný na listu vlastnictví č. 60000, pro **katastrální území Hudcov**, obec Teplice, v katastru nemovitostí vedeném Katastrálním úřadem pro Ústecký kraj, katastrálním pracovištěm Teplice,

byly ze strany nabyvatele splněny veškeré zákonem č. 129/2000 Sb. či jinými obecně závaznými právními předpisy stanovené podmínky ve formě předchozího zveřejnění, schválení či odsouhlasení, které jsou obligatorní pro platnost tohoto právního jednání.

Předmětná Smlouva o bezúplatném převodu vlastnického práva k nemovité věci č. 65/16/4120 byla schválena usnesením č. ze zasedání Zastupitelstva Ústeckého kraje dne

V Ústí nad Labem dne.....

.....
Oldřich Bubeníček
hejtman



393/ULT/2016-ULTM

Č.j.: UZSVM/ULT/530/2016-ULTM

Česká republika – Úřad pro zastupování státu ve věcech majetkových,
se sídlem Rašínovo nábřeží 390/42, Nové Město, 12800 Praha 2,
za kterou právně jedná PhDr. Marie Ševelová, ředitelka Územního pracoviště Ústí nad Labem,
na základě Příkazu generálního ředitele č. 6/2014 v platném znění,
IČO: 69797111

(dále jen „převodce“)

a

Ústecký kraj

se sídlem Velká Hradební 3118/48, 400 02 Ústí nad Labem,
který zastupuje Oldřich Bubeníček, hejtmán Ústeckého kraje,
IČO: 70892156, DIČ: CZ 70892156,
bankovní spojení: Česká spořitelna, a.s., č. ú. 882733379/0800,

(dále jen „nabyvatel“)

uzavírají podle ustanovení § 2055 a násl. zákona č. 89/2012 Sb., občanský zákoník (dále jen „zákon č. 89/2012 Sb.“) a podle ustanovení § 22 zákona č. 219/2000 Sb., o majetku České republiky a jejím vystupování v právních vztazích, ve znění pozdějších předpisů (dále jen „zákon č. 219/2000 Sb.“) tuto

SMLOUVU O BEZÚPLATNÉM PŘEVODU VLASTNICKÉHO PRÁVA K NEMOVITÉ VĚCI

Č. 530/2016

Čl. I.

1. Česká republika je vlastníkem níže uvedené nemovité věci:

Pozemek:

- **parcela č. 1267/25**, druh pozemku: ostatní plocha, způsob využití: zeleň, způsob ochrany: rozsáhlé chráněné území, hodnota v účetní evidenci převodce činí 80.620,00 Kč,

zapsaný na listu vlastnictví č. 60000 pro **katastrální území Litoměřice**, obec Litoměřice, v katastru nemovitostí vedeném Katastrálním úřadem pro Ústecký kraj, Katastrální pracoviště Litoměřice.

2. Úřad pro zastupování státu ve věcech majetkových je na základě Ohlášení ze dne 15.3.2006 příslušný hospodařit s nemovitou věcí dle odst. 1 tohoto článku, a to ve smyslu § 9 zákona č. 219/2000 Sb.

Čl. II.

1. Převodce bezúplatně převádí touto smlouvou nabyvateli vlastnické právo k pozemku parc. č. 1267/35 v k.ú. Litoměřice o výměře 101 m², ostatní plocha, ostatní komunikace, rozsáhlé chráněné území, jehož hodnota v účetní evidenci převodce činí celkem 24.310,00 Kč, který byl geometrickým plánem č. 4340-656/2015 ze dne 5.10.2015, vypracovaným GEODÉZÍÍ Litoměřice s.r.o., pracoviště Štětí, Litoměřická 250, 411 08 Štětí, IČO: 27283089, schválený kat. úřadem dne 9.10.2015, číslo řízení PGP 1137/2015-506, oddělen z pozemku, uvedeném v Čl. I. odst. 1. této smlouvy (dále jen „převáděný majetek“). S rozdělením vyslovil souhlas místně příslušný stavební úřad – Městský úřad Litoměřice dne 24.2.2016. Shora uvedený geometrický plán je nedílnou součástí této smlouvy. Nabyvatel převáděný majetek do svého výlučného vlastnictví přijímá.
2. Vlastnické právo k převáděnému majetku se bezúplatně převádí podle ustanovení § 22 odst. 3 zákona č. 219/2000 Sb. v souladu s ustanovením § 9 zákona č. 13/1997 Sb., o pozemních komunikacích, ve znění pozdějších předpisů.
3. Nabyvatel prohlašuje, že se seznámil s faktickým stavem převáděného majetku.

Čl. III.

1. Převodce i nabyvatel shodně prohlašují, že jim nejsou známy žádné skutečnosti, které by uzavření této smlouvy bránily.
2. Převodce prohlašuje, že mu není známo, že by na převáděném majetku vážla nějaká omezení, závazky či právní vady.

Čl. IV.

1. Vlastnické právo k převáděnému majetku nabývá nabyvatel dnem zápisu do katastru nemovitostí. Tímto dnem na nabyvatele přecházejí veškerá práva a povinnosti spojená s vlastnictvím a užíváním převáděného majetku.
2. Smluvní strany se dohodly, že návrh na zápis vkladu vlastnického práva do katastru nemovitostí podává převodce, a to bez zbytečného odkladu po schválení smlouvy příslušným ministerstvem.
3. Pokud by příslušným Katastrálním úřadem byl návrh na zápis vkladu vlastnického práva k převáděnému majetku dle této smlouvy pro nabyvatele pravomocně zamítnut, účastníci této smlouvy se zavazují k součinnosti směřující k naplnění vůle obou smluvních stran.

Čl. V.

1. Tato smlouva nabývá platnosti dnem schválení příslušným ministerstvem podle ustanovení § 22 zákona č. 219/2000 Sb.
2. Smluvní strany berou na vědomí, že jsou svými projevy vázány od okamžiku podpisu této smlouvy.
3. Smluvní strany se dohodly, že není-li v této smlouvě stanoveno jinak, řídí se práva a povinnosti smluvních stran zákonem č. 89/2012 Sb. a zákonem č. 219/2000 Sb.
4. Smluvní strany se dohodly, že jakékoli změny a doplňky této smlouvy jsou možné pouze písemnou formou, v podobě oboustranně uzavřených vzestupně číslovaných dodatků smlouvy.
5. Poplatkové a daňové povinnosti spojené s touto smlouvou nese nabyvatel.
6. Tato smlouva je vyhotovena ve čtyřech stejnopisech. Každá ze smluvních stran obdrží po jednom vyhotovení, jedno vyhotovení bude určeno pro příslušné ministerstvo a jedno vyhotovení bude použito k zápisu vlastnického práva vkladem do katastru nemovitostí.

7. Nedílnou součástí této smlouvy je
- doložka ve smyslu ustanovení § 23 zákona č. 129/2000 Sb., o krajích (krajské zřízení), ve znění pozdějších předpisů, která tvoří přílohu č. 1 této smlouvy,
 - geometrický plán podle čl. II odst. 1 této smlouvy.
8. Smluvní strany výslovně souhlasí s tím, aby tato smlouva ve svém úplném znění byla zveřejněna v rámci informací zpřístupňovaných veřejnosti prostřednictvím dálkového přístupu. Smluvní strany prohlašují, že skutečnosti uvedené v této smlouvě nepovažují za obchodní tajemství ve smyslu ustanovení § 504 zákona č. 89/2012 Sb. a udělují svolení k jejich užití a zveřejnění bez stanovení jakýchkoli dalších podmínek.
9. Smluvní strany prohlašují, že tuto smlouvu uzavřely svobodně a vážně, nikoliv z přinucení nebo omylu. Na důkaz toho připojují své vlastnoruční podpisy.

Příloha č. 1: Doložka ve smyslu ustanovení § 23 zákona č. 129/2000 Sb., o krajích (krajské zřízení), ve znění pozdějších předpisů

Příloha č. 2: Geometrický plán pro rozdělení pozemku č. 4340-656/2015 vyhotovený dne 5.10.2015

V Ústí nad Labem dne

V Ústí nad Labem dne.....

**Česká republika - Úřad pro zastupování
státu ve věcech majetkových**

Ústecký kraj

.....
PhDr. Marie Ševelová
ředitelka Územního pracoviště
Ústí nad Labem

.....
Oldřich Bubeníček
hejtman Ústeckého kraje



393/ULT/2016-ULTM

Č.j.: UZSVM/ULT/530/2016-ULTM

Příloha č. 1

DOLOŽKA

ve smyslu ustanovení § 23 zákona č. 129/2000 Sb., o krajích (krajské zřízení),
ve znění pozdějších předpisů
(dále jen zákon č. 129/2000 Sb.)

Ústecký kraj ve smyslu ustanovení § 23 zákona č. 129/2000 Sb., potvrzuje, že u právních jednání obsažených ve Smlouvě o bezúplatném převodu vlastnického práva k nemovité věci č. 530/2016, kterou se převádí

Pozemek

- **parcela č. 1267/35** o výměře 101 m², ostatní plocha, ostatní komunikace, rozsáhlé chráněné území, který byl geometrickým plánem pro rozdělení pozemku č. 4340-656/2015 ze dne 5.10.2015 vypracovaným GEODÉZIÍ Litoměřice s.r.o., pracoviště Štětí, Litoměřická 250, 411 08 Štětí, ověřený oprávněným zeměměřickým inženýrem Ing. Karlem Votočkem dne 5.10.2015 (číslo 204/2015) oddělen z pozemku **parcela č. 1267/25** o výměře 336 m², ostatní plocha, zeleň, rozsáhlé chráněné území, zapsaného na listu vlastnictví č. 60000 pro katastrální území **Litoměřice**, obec **Litoměřice**, v katastru nemovitostí vedeném Katastrálním úřadem pro Ústecký kraj, Katastrálním pracovištěm Litoměřice. Souhlas s dělením pozemku vydal stavební úřad - Městský úřad Litoměřice, dne 24.2.2016.

byly ze strany nabyvatele splněny veškeré zákonem č. 129/2000 Sb., či jinými obecně závaznými právními předpisy stanovené podmínky ve formě předchozího zveřejnění, schválení či odsouhlasení, které jsou obligatorní pro platnost tohoto právního jednání.

Předmětná Smlouva o bezúplatném převodu vlastnického práva k nemovité věci č. 530/2016 byla schválena usnesením č. ze zasedání zastupitelstva Ústeckého kraje dne.....

V Ústí nad Labem dne

.....
Oldřich Bubeníček
hejtman Ústeckého kraje

PROHLÁŠENÍ

Ústecký kraj jako nabyvatel převáděného majetku státu:

Pozemek

- **parcela č. 1267/35** o výměře 101 m², ostatní plocha, ostatní komunikace, rozsáhlé chráněné území, který byl geometrickým plánem pro rozdělení pozemku č. 4340-656/2015 ze dne 5.10.2015 vypracovaným GEODÉZIÍ Litoměřice s.r.o., pracoviště Štětí, Litoměřická 250, 411 08 Štětí, ověřený oprávněným zeměměřickým inženýrem Ing. Karlem Votočkem dne 5.10.2015 (číslo 204/2015) oddělen z pozemku **parcela č. 1267/25** o výměře 336 m², ostatní plocha, zeleň, rozsáhlé chráněné území, zapsaného na listu vlastnictví č. 60000 pro katastrální území **Litoměřice**, obec **Litoměřice**, v katastru nemovitostí vedeném Katastrálním úřadem pro Ústecký kraj, Katastrálním pracovištěm Litoměřice. Souhlas s dělením pozemku vydal stavební úřad - Městský úřad Litoměřice, dne 24.2.2016.

si není vědom, že by nabytím výše uvedeného převáděného majetku byla z hlediska zákona č. 215/2004 Sb., o úpravě některých vztahů v oblasti veřejné podpory a o změně zákona o podpoře výzkumu a vývoje, ve znění pozdějších předpisů, naplněna podstata neoprávněné veřejné podpory vymezené v čl. 107 Smlouvy o fungování Evropské unie.

V Ústí nad Labem dne

.....
Oldřich Bubeníček
hejtman Ústeckého kraje



2976/ULT/2016-ULTM
Č.j.: UZSVM/ULT/3186/2016-ULTM

Česká republika – Úřad pro zastupování státu ve věcech majetkových,
se sídlem Rašínovo nábřeží 390/42, Nové Město, 128 00 Praha 2,
za kterou právně jedná PhDr. Marie Ševelová, ředitelka Územního pracoviště Ústí nad Labem
na základě Příkazu generálního ředitele č. 6/2014 v platném znění,
IČO: 69797111

(dále jen „převodce“)

a

Ústecký kraj

se sídlem Velká Hradební 3118/48, 400 02 Ústí nad Labem
který zastupuje Oldřich Bubeníček, hejtman Ústeckého kraje
IČO: 70892156, DIČ: CZ70892156
bankovní spojení: Česká spořitelna, a.s., č. ú. 882733379/0800

(dále jen „nabyvatel“)

uzavírají podle ustanovení § 2055 a násl. zákona č. 89/2012 Sb., občanský zákoník (dále jen „zákon č. 89/2012 Sb.“) a podle ustanovení § 22 zákona č. 219/2000 Sb., o majetku České republiky a jejím vystupování v právních vztazích, ve znění pozdějších předpisů (dále jen „zákon č. 219/2000 Sb.“) tuto

SMLOUVU O BEZÚPLATNÉM PŘEVODU VLASTNICKÉHO PRÁVA K NEMOVITÝM VĚCEM

č. 3186/2016

Čl. I.

1. Česká republika je vlastníkem podílů na níže uvedených nemovitých věcech:

Ideálního spoluvlastnického podílu ve výši $\frac{1}{8}$ vzhledem k celku na pozemku

- **parcela č. 3780/56**, orná půda, menší chráněné území, zemědělský půdní fond, hodnota v účetní evidenci převodce činí 476,00 Kč

zapsaného na LV č. 8343 pro **katastrální území Roudnice nad Labem**, obec Roudnice nad Labem, v katastru nemovitostí vedeném Katastrálním úřadem pro Ústecký kraj, Katastrální pracoviště Litoměřice

Ideálního spoluvlastnického podílu ve výši $\frac{1}{2}$ vzhledem k celku na pozemku

- **parcela č. 3568/2**, orná půda, menší chráněné území, zemědělský půdní fond, hodnota v účetní evidenci převodce činí 10,00 Kč

zapsaného na LV č. 8345 pro **katastrální území Roudnice nad Labem**, obec Roudnice nad Labem, v katastru nemovitostí vedeném Katastrálním úřadem pro Ústecký kraj, Katastrální pracoviště Litoměřice

Ideálního spoluvlastnického podílu ve výši $\frac{1}{8}$ vzhledem k celku na pozemku

- **parcely č. 4309/15**, vodní plocha, koryto vodního toku přirozené nebo upravené, menší chráněné území, hodnota v účetní evidenci převodce činí 380,00 Kč

zapsaného na LV č. 8158 pro **katastrální území Roudnice nad Labem**, obec Roudnice nad Labem, v katastru nemovitostí vedeném Katastrálním úřadem pro Ústecký kraj, Katastrální pracoviště Litoměřice

Ideálního spoluvlastnického podílu ve výši $\frac{1}{4}$ vzhledem k celku na pozemku

- **parcely č. 3576**, orná půda, menší chráněné území, zemědělský půdní fond, hodnota v účetní evidenci převodce činí 6.848,00 Kč

zapsaného na LV č. 8159 pro **katastrální území Roudnice nad Labem**, obec Roudnice nad Labem, v katastru nemovitostí vedeném Katastrálním úřadem pro Ústecký kraj, Katastrální pracoviště Litoměřice

a

Pozemku

- **parcely č. 4309/64**, vodní plocha, koryto vodního toku přirozené nebo upravené, menší chráněné území, hodnota v účetní evidenci převodce činí 215,00 Kč

zapsaného na listu vlastnictví č. 60000, pro **katastrální území Roudnice nad Labem**, obec Roudnice nad Labem, v katastru nemovitostí vedeném Katastrálním úřadem pro Ústecký kraj, Katastrální pracoviště Litoměřice

2. Úřad pro zastupování státu ve věcech majetkových je na základě bodu 14 čl. CXVII zákona č. 320/2002 Sb., o změně a zrušení některých zákonů v souvislosti s ukončením činnosti okresních úřadů, ve znění pozdějších předpisů, příslušný hospodařit ve smyslu § 9 zákona č. 219/2000 Sb. s výše uvedenými ideálními spoluvlastnickými podíly na výše uvedených pozemcích.

Úřad pro zastupování státu ve věcech majetkových je na základě Ohlášení ze dne 23. 2.2012 s nemovitou věcí, pozemkem p.č. 4309/64 příslušný hospodařit podle § 9 zákona č. 219/2000 Sb.

Či. II.

1. Převodce touto smlouvou bezúplatně převádí nabyvateli vlastnické právo k výše uvedeným ideálním spoluvlastnickým podílům a nabyvatel tyto ideální spoluvlastnické podíly do svého výlučného vlastnictví přijímá.

Převodce dále bezúplatně převádí touto smlouvou nabyvateli vlastnické právo k pozemku p.č. 4309/90 o výměře 3 m², který byl geometrickým plánem č. 2814-56/2011 ze dne 29. 9.2011 vypracovaným GT ATELIER GEODEZIE spol. s r.o., Za Mlýnem 31, 147 00 Praha 4 oddělen z pozemku p.č. 4309/64 k.ú. Roudnice nad Labem. S rozdělením vyslovil souhlas místně příslušný Stavební úřad Městského úřadu v Roudnici nad Labem dne 29. 3.2016 pod. čj. MURCE/10341/2016. Shora uvedený geometrický plán a souhlas Stavebního úřadu jsou nedílnou součástí této smlouvy. Nabyvatel převáděný majetek do svého výlučného vlastnictví přijímá. (V návaznosti na předmětné podíly a oddělený pozemek - dále jen „převáděný majetek“).

2. Vlastnické právo k převáděnému majetku se bezúplatně převádí podle ustanovení § 22 odst. 3 zákona č. 219/2000 Sb. v souladu s ustanovením § 9 zákona č. 13/1997 Sb., o pozemních komunikacích, ve znění pozdějších předpisů.
3. Nabyvatel prohlašuje, že se seznámil s faktickým stavem převáděného majetku.

Čl. III.

1. Převodce i nabyvatel shodně prohlašují, že jim nejsou známy žádné skutečnosti, které by uzavření této smlouvy bránily.
2. Na převáděném majetku vážnou následující práva:
 - u ideálních spoluvlastnických podílů na pozemcích p.č. 3780/56, p.č. 3576 v k.ú. Roudnice nad Labem Smlouva o právu provést stavbu č. 1495/2012 ze dne 18. 6.2012
 - u ideálního spoluvlastnického podílu na pozemku p.č. 4309/15 v k.ú. Roudnice nad Labem Smlouva o právu provést stavbu č. 1495/2012 ze dne 18. 6.2012
 - u ideálního spoluvlastnického podílu na pozemku p.č. 3568/2 v k.ú. Roudnice nad Labem Smlouva o právu provést stavbu č. 79/2009 ze dne 30. 6.2009
 - u pozemku p.č. 4309/90 k.ú. Roudnice nad Labem Smlouva o právu provést stavbu č. 1286/2012 ze dne 15.6.2012

Čl. IV.

1. Vlastnické právo k převáděnému majetku nabývá nabyvatel dnem zápisu do katastru nemovitostí. Tímto dnem na nabyvatele přecházejí veškerá práva a povinnosti spojená s vlastnictvím a užíváním převáděného majetku.
2. Smluvní strany se dohodly, že návrh na zápis vkladu vlastnického práva do katastru nemovitostí podává převodce, a to bez zbytečného odkladu.
3. Pokud by příslušným Katastrálním úřadem byl návrh na zápis vkladu vlastnického práva k převáděnému majetku dle této smlouvy pro nabyvatele pravomocně zamítnut, účastníci této smlouvy se zavazují k součinnosti směřující k naplnění vůle obou smluvních stran.

Čl. V.

1. Tato smlouva nabývá platnosti a účinnosti dnem podpisu poslední smluvní stranou.
2. Smluvní strany berou na vědomí, že jsou svými projevy vázány od okamžiku podpisu této smlouvy.
3. Smluvní strany se dohodly, že není-li v této smlouvě stanoveno jinak, řídí se práva a povinnosti smluvních stran zákonem č. 89/2012 Sb. a zákonem č. 219/2000 Sb.
4. Smluvní strany se dohodly, že jakékoli změny a doplňky této smlouvy jsou možné pouze písemnou formou, v podobě oboustranně uzavřených vzestupně číslovaných dodatků smlouvy.
5. Poplatkové a daňové povinnosti spojené s touto smlouvou nese nabyvatel.
6. Tato smlouva je vyhotovena ve 3 stejnopisech. Každá ze smluvních stran obdrží po jednom vyhotovení. Jedno vyhotovení bude použito k zápisu vlastnického práva vkladem do katastru nemovitostí.

Nedílnou součástí této smlouvy je

- doložka dle zákona č.: 129/2000 Sb., ve znění pozdějších předpisů
- geometrický plán podle čl. II. odst. 1 této smlouvy
- souhlas s dělením pozemků č.j. MURCE/10341/2016 ze dne 29. 3.2016

8. Smluvní strany výslovně souhlasí s tím, aby tato smlouva ve svém úplném znění byla zveřejněna v rámci informací zpřístupňovaných veřejnosti prostřednictvím dálkového přístupu. Smluvní strany prohlašují, že skutečnosti uvedené v této smlouvě nepovažují za obchodní tajemství ve smyslu ustanovení § 504 zákona č. 89/2012 Sb. a udělují svolení k jejich užití a zveřejnění bez stanovení jakýchkoli dalších podmínek.
9. Smluvní strany prohlašují, že tuto smlouvu uzavřely svobodně a vážně, nikoliv z přinucení nebo omylu. Na důkaz toho připojují své vlastnoruční podpisy.

V Ústí nad Labem dne

V Ústí nad Labem dne

Česká republika – Úřad pro zastupování státu ve věcech majetkových **Ústecký kraj**

.....
PhDr. Marie Ševelová
ředitelka Územního pracoviště
Ústí nad Labem

.....
Oldřich Bubeníček
hejtman Ústeckého kraje

Přílohy:

Příloha č. 1 - Doložka ve smyslu ustanovení § 23 zákona č. 129/2000 Sb., o krajích (krajské zřízení), ve znění pozdějších předpisů

Příloha č. 2 - Geometrický plán č. 2814-56/2011

Příloha č. 3 - Souhlas s dělením pozemku č.j. MURCE/10341/2016 ze dne 29. 3.2016



2976/ULT/2016-ULTM

Č.j.: UZSVM/ULT/3186/2016-ULTM

DOLOŽKA

ve smyslu ustanovení § 23 zákona č. 129/2000 Sb., o krajích (krajské zřízení),
ve znění pozdějších předpisů
(dále jen zákon č. 129/2000 Sb.)

Ústecký kraj ve smyslu ustanovení § 23 zákona č. 129/2000 Sb., potvrzuje, že u právních jednání
obsažených ve Smlouvě o bezúplatném převodu vlastnického práva k nemovitým věcem
č. 3186/2016, kterou se převádí

Ideální spoluvlastnický podíl ve výši $\frac{1}{8}$ vzhledem k celku na pozemku

- **parcela č. 3780/56**, orná půda, menší chráněné území, zemědělský půdní fond, hodnota
v účetní evidenci převodce činí 476,00 Kč

zapsaný na LV č. 8343 pro **katastrální území Roudnice nad Labem**, obec Roudnice nad Labem,
v katastru nemovitostí vedeném Katastrálním úřadem pro Ústecký kraj, Katastrální pracoviště
Litoměřice

Ideální spoluvlastnický podíl ve výši $\frac{1}{2}$ vzhledem k celku na pozemku

- **parcela č. 3568/2**, orná půda, menší chráněné území, zemědělský půdní fond, hodnota
v účetní evidenci převodce činí 10,00 Kč

zapsaný na LV č. 8345 pro **katastrální území Roudnice nad Labem**, obec Roudnice nad Labem,
v katastru nemovitostí vedeném Katastrálním úřadem pro Ústecký kraj, Katastrální pracoviště
Litoměřice

Ideální spoluvlastnický podíl ve výši $\frac{1}{8}$ vzhledem k celku na pozemku

- **parcela č. 4309/15**, vodní plocha, koryto vodního toku přirozené nebo upravené, menší
chráněné území, hodnota v účetní evidenci převodce činí 380,00 Kč

zapsaný na LV č. 8158 pro **katastrální území Roudnice nad Labem**, obec Roudnice nad Labem,
v katastru nemovitostí vedeném Katastrálním úřadem pro Ústecký kraj, Katastrální pracoviště
Litoměřice

Ideální spoluvlastnický podíl ve výši $\frac{1}{4}$ vzhledem k celku na pozemku

- **parcela č. 3576**, orná půda, menší chráněné území, zemědělský půdní fond, hodnota
v účetní evidenci převodce činí 6.848,00 Kč

zapsaný na LV č. 8159 pro **katastrální území Roudnice nad Labem**, obec Roudnice nad Labem,
v katastru nemovitostí vedeném Katastrálním úřadem pro Ústecký kraj, Katastrální pracoviště
Litoměřice

a Pozemek:

- parcela č. **4309/90** o výměře 3 m², který byl geometrickým plánem č. 2814-56/2011 ze dne 29. 9.2011 vypracovaným GT ATELIER GEODEZIE spol. s.r.o., Za Mlýnem 31, 147 00 Praha 4 oddělen z pozemku p.č. **4309/64** zapsaném na listu vlastnictví č. 60000, pro **katastrální území Roudnice nad Labem**, obec Roudnice nad Labem, v katastru nemovitostí vedeném Katastrálním úřadem pro Ústecký kraj, Katastrální pracoviště Litoměřice

byly ze strany nabyvatele splněny veškeré zákonem č. 129/2000 Sb., či jinými obecně závaznými právními předpisy stanovené podmínky ve formě předchozího zveřejnění, schválení či odsouhlasení, které jsou obligatorní pro platnost tohoto právního jednání.

Předmětná Smlouva o bezúplatném převodu vlastnického práva k nemovitým věcem č. 3186/2016 byla schválena usnesením č. ze zasedání zastupitelstva Ústeckého kraje dne.....

V Ústí nad Labem dne

.....
Oldřich Bubeníček
hejtman Ústeckého kraje

KOPIE

Ověřuje se, že tato kopie souhlasí s originálem geometrického plánu

Datum 26. 10. 2011

Číslo 26/2011



Lomové body nové vlastnické hranice budou po dobu výstavby označeny dočasným způsobem (dle §88, odst. 6, vyhl. č. 26/2007 Sb.). Investor se zavazuje označit nové hranice trvalým způsobem v termínu dokončení stavby.

Dělit nebo scelovat pozemky lze jen na základě územního rozhodnutí, pokud podmínky pro ně nejsou stanoveny jiným rozhodnutím nebo opatřením.

<p>GEOMETRICKÝ PLÁN pro rozdělení pozemku</p>	<p>Náležitosti a přesnosti odpovídá právním předpisům.</p>	<p>Katastrální úřad, katastrální pracoviště souhlasí s očíslováním parcel.</p>
<p>Vyhotovil: GT ATELIER GEODEZIE spol. s r.o. Za Mlýnem 31 Praha 4, 147 00</p>		
<p>Číslo plánu: 2814-56/2011</p>	<p>Geometrický plán ověřil úředně oprávněný zeměměřičský inženýr:</p> <p style="text-align: center;">Ing. Daniel Janoušek</p>	<p>Souhlas katastrálního úřadu, katastrálního pracoviště potvrdil:</p> <p style="text-align: center;">Libuše Soukupová</p>
<p>Okres: Litoměřice</p>	<p>Dne: 29.9.2011 Číslo: 56/2011</p>	<p>Dne: 21. 10. 2011 Číslo: 1134/111</p>
<p>Obec: Roudnice nad Labem</p>	<p>Úředně oprávněný zeměměřičský inženýr odpovídá za odbornou úroveň geometrického plánu, za dosažení předepsané přesnosti a za správnost a úplnost náležitostí podle právních předpisů.</p>	<p>Jeden vpravo geometrického plánu a předepsané přílohy jsou uloženy u katastrálního úřadu, katastrálního pracoviště.</p>
<p>Katastrální území: Roudnice nad Labem</p>		
<p>Mápnový list: DKM</p>		
<p>Kód způsobu určení výměr je určen podle § 77 odst. 2 vyhlášky č. 26/2007 Sb. v platném znění</p>		
<p>Dosaadním víceúčelům pozemků byla poskytnuta možnost seznámit se v terénu s průběhem navrhovaných nových hranic, které byly označeny předepsaným způsobem:</p> <p>dočasně - dřev. kolíky - dle § 88, odst. 6, vyhl. č. 26/2007 Sb.</p>		

VÝKAZ DOSAVADNÍHO A NOVÉHO STAVU ÚDAJŮ KATASTRU NEMOVITOSTÍ

Dosavadní stav				Nový stav													
Označení pozemku par. číslem	Výměra parcely		Druh pozemku	Označení pozemku parc. číslem	Výměra parcely		Druh pozemku	Typ stavby	Způsob využití	Způsob využití	Způsob využití	Porovnání se stavem evidence právních vztahů					
	ha	m ²	Způsob využití		ha	m ²	Způsob využití	Způsob využití	výměr			Díl přechází z pozemku označeného v		Číslo listu vlastnictví	Výměra dílu		Označení dílu
							katastru nemovitostí					dřívější poz. evidenci	ha		m ²		
3825	1	28	01	orná půda	3825/1	93	71	orná půda			0	3825	1058	93	71		
				3825/2	24	23	orná půda		0	3825	1058	24	23				
				3825/3	10	07	orná půda		0	3825	1058	10	07				
3826	4	76	orná půda	3826/1	2	79	orná půda			0	3826	1058	2	79			
				3826/2	1	07	orná půda		0	3826	1058	1	07				
				3826/3		90	orná půda		0	3826	1058		90				
3869/2	65	28	orná půda	3869/2	57	88	orná půda			0							
				3869/4	7	40	orná půda		0	3869/2	157	7	40				
4309/64	23	57	vodní pl. tok přirozený	4309/64	23	54	vodní pl. tok přirozený			0							
				4309/90		3	vodní pl. tok přirozený		0	4309/64	11000		3				
4330	93	80	ostat.pl. dráha	4330/1	93	70	ostat.pl. dráha			2	4330	174	93	70			
				4330/2		6	ostat.pl. dráha		2	4330	174		6				
				4330/3		4	ostat.pl. dráha		2	4330	174		4				
	37	26	36			37	26	35									

*1) rozdíl výměr v důsledku nových číselně určených výměr parcel dle bodu 14.6. vyhlášky č.26/2007 Sb.

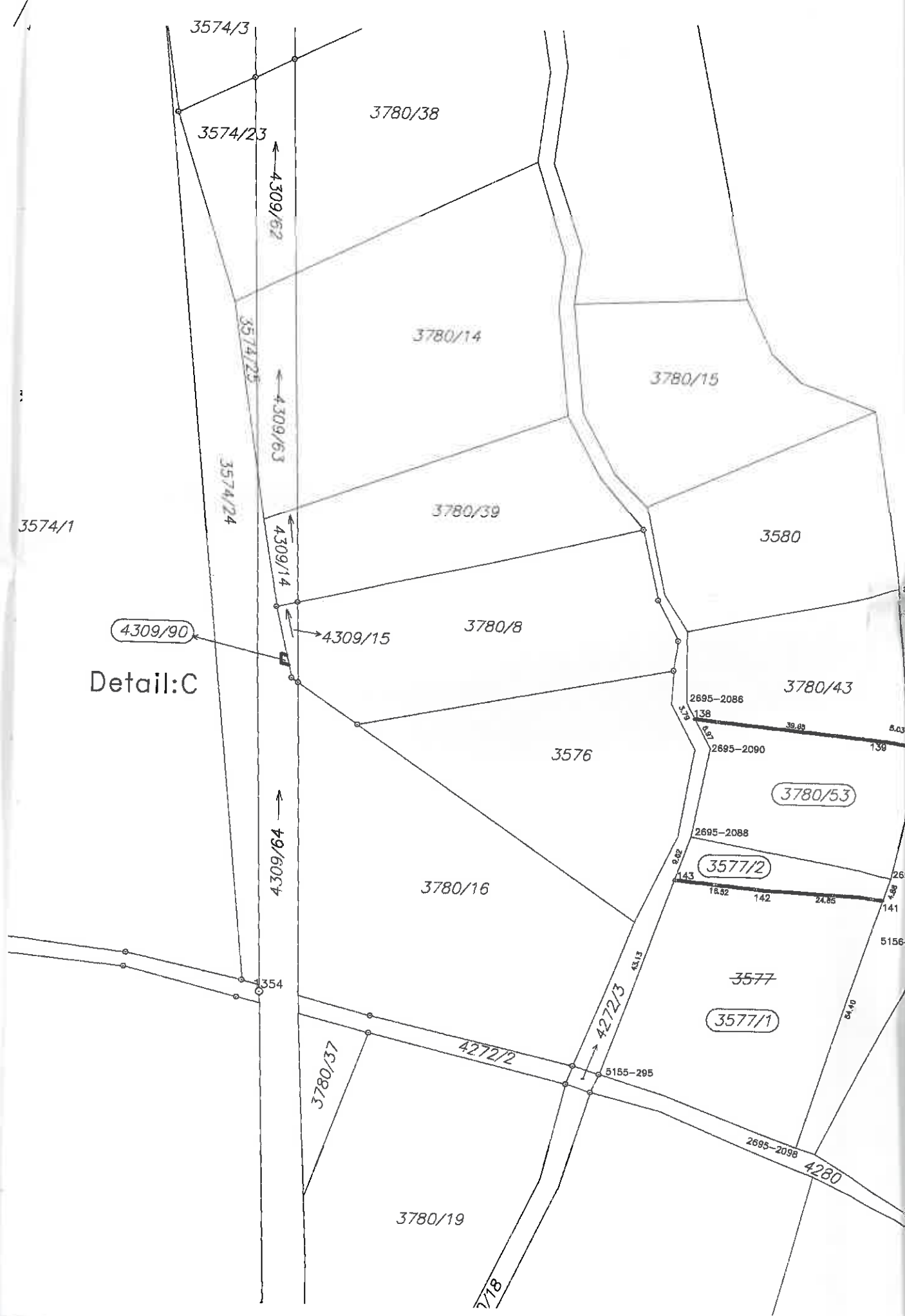

Detail:C

4309/90

4309/15

3780/53

3577/2

3577/1

3574/1

3574/3

3574/23

3574/25

3574/24

3780/38

3780/14

3780/15

3780/39

3580

3780/8

3780/43

3576

3780/16

3577

3780/37

4272/2

4272/3

3780/19

354

3578

4280

2695-2086

2695-2090

2695-2088

5155-295

2695-2098

ověřovací doložka konverze z moci úřední do dokumentu v listinné podobě

Ověřuji pod pořadovým číslem **83701063-22263-160405153854**, že tento dokument, který vznikl převedením vstupu z podoby elektronické do podoby listinné, skládající se z **1** listů, se doslovně shoduje s obsahem vstupu.

Dokument na vstupu byl podepsán a platnost uznávaného elektronického podpisu (značky) byla ověřena.

Údaje o elektronickém podpisu: číslo certifikátu **1C 9B 34** , obchodní firma **PostSignum Qualified CA 2, Česká pošta, s.p. [IČ 47114983]**

Ověřující osoba: **Alena Maschkeová**

Vystavil: **Úřad pro zastupování státu ve věcech majetkových**

V ÚZSVM dne 05.04.2016

Podpis 



83701063-22263-160405153854



10426/U/2016-PSLO

Č.j.: UZSVM/U/8463/2016-PSLO

Česká republika – Úřad pro zastupování státu ve věcech majetkových
se sídlem Rašínovo nábřeží 390/42, Nové Město, 128 00 Praha 2,
zastoupená PhDr. Marií Ševelovou, ředitelkou Územního pracoviště Ústí nad Labem,
k podpisu smlouvy pověřenou Příkazem generálního ředitele č. 6/2014 v platném znění,
IČO 69797111,

a

Ústecký kraj

se sídlem Velká Hradební 3118/48, 400 02 Ústí nad Labem,
zastoupený Oldřichem Bubeníčkem, hejtmanem Ústeckého kraje,
IČO 70892156,

uzavírají tento

Dodatek č. 1

**ke Smlouvě o bezúplatném převodu nemovitostí s omezujícími podmínkami
č. 75/2011 ze dne 18. 10. 2011**

Čl. I

Shora označené smluvní strany konstatují, že

- smlouva o bezúplatném převodu nemovitostí s omezujícími podmínkami č. 75/2011 byla uzavřena dne 18. 10. 2011 mezi Českou republikou – Úřadem pro zastupování státu ve věcech majetkových jako převodcem a Ústeckým krajem jako nabyvatelem,
- dle této smlouvy byly do vlastnictví Ústeckého kraje bezúplatně převedeny pozemky p. č. 79/1, 79/2 79/3, původně zapsané na listu vlastnictví č. 60000, pro katastrální území Petrohrad, obec Petrohrad, v katastru nemovitostí vedeném Katastrálním úřadem pro Ústecký kraj, Katastrálním pracovištěm Žatec.

Čl. II

Z důvodu právní jistoty se obě smluvní strany dohodly na změně smlouvy uvedené v čl. I (dále jen „smlouva“) takto:

Ve smlouvě v čl. II. odstavec 2 zní:

„2. Nemovitosti se převádějí z důvodu hospodárnosti v souladu s ustanovením § 22 odst. 2 zákona č. 219/2000 Sb. Nemovitosti jsou využívány jako zahrada pro účely pracovní terapie klientů Psychiatrické léčebny Petrohrad, příspěvkové organizace.“

Čl. III

1. Tento dodatek č. 1 nabývá platnosti dnem schválení příslušným ministerstvem podle ustanovení § 22 zákona č. 219/2000 Sb.
2. Doložka dle příslušných ustanovení zákona č. 129/2000 Sb., o krajích (krajské zřízení), ve znění pozdějších předpisů, tvoří přílohu č. 1 tohoto dodatku, který je nedílnou součástí smlouvy.

3. Ostatní ustanovení smlouvy zůstávají nedotčena.
4. Tento dodatek je vyhotoven ve 3 stejnopisech. Každá ze smluvních stran obdrží po jednom vyhotovení, jedno vyhotovení je určeno pro příslušné ministerstvo.

V Ústí nad Labem dne

V Ústí nad Labem dne

**Česká republika-Úřad pro zastupování
státu ve věcech majetkových**

Ústecký kraj

PhDr. Marie Ševelová
ředitelka Územního pracoviště
Ústí nad Labem

Oldřich Bubeníček
hejtman Ústeckého kraje

DOLOŽKA

ve smyslu ustanovení § 23 zákona č. 129/2000 Sb., o krajích (krajské zřízení),
ve znění pozdějších předpisů (dále jen „zákon č. 129/2000 Sb.“)

Ústecký kraj ve smyslu ustanovení § 23 zákona č. 129/2000 Sb. potvrzuje, že u právních jednání obsažených v Dodatku č. 1 ke Smlouvě o bezúplatném převodu nemovitostí s omezujícími podmínkami č. 75/2011 ze dne 18. 10. 2011 byly z jeho strany splněny veškeré zákonem č. 129/2000 Sb. či jinými obecně závaznými právními předpisy stanovené podmínky ve formě předchozího zveřejnění, schválení či odsouhlasení, které jsou obligatorní pro platnost tohoto právního jednání.

Dodatek č. 1 ke Smlouvě o bezúplatném převodu nemovitostí s omezujícími podmínkami č. 75/2011 ze dne 18. 10. 2011 byl schválen usnesením č. ze zasedání Zastupitelstva Ústeckého kraje dne

V Ústí nad Labem dne

.....
Oldřich Bubeníček
hejtman Ústeckého kraje

**Ústecký kraj
Zastupitelstvo Ústeckého kraje**

**DODATEK Č. 66
KE
ZŘIZOVACÍ LISTINĚ
Č.J. 213/2002
příspěvkové organizace Ústeckého kraje**

**Krajská majetková, příspěvková organizace
se sídlem Na Schodech 1535/4, Ústí nad Labem, PSČ 400 01, IČ: 00829048
(dále jen organizace)**

vydané Okresním úřadem Louny dne 1. 10. 1991,
ve znění doplňku č. 1 ze dne 1.1.1992,
doplňku č. 2 ze dne 1.12.1996,
doplňku č. 3 ze dne 1.1.1999,
doplňku č. 4 ze dne 1.1.2001,
ve znění usnesení Rady Ústeckého kraje č. 182/49/2002 ze dne 4.12.2002 (dodatek č.5),
usnesení Rady Ústeckého kraje č. 85/54/2003 ze dne 12.2.2003 (dodatek č.6),
usnesení Rady Ústeckého kraje č. 113/57/2003 ze dne 12.3.2003 (dodatek č.7),
usnesení Rady Ústeckého kraje č. 29/60/2003 ze dne 8.4.2003 (dodatek č.8),
usnesení Rady Ústeckého kraje č. 56/65/2003 ze dne 18.6.2003 (dodatek č.9),
usnesení Rady Ústeckého kraje č. 107/88/2004 ze dne 10.3.2004 (dodatek č.10),
usnesení Rady Ústeckého kraje č. 2/90/2004 ze dne 31.3.2004 (dodatek č.11),
usnesení Rady Ústeckého kraje č. 66/91/2004 ze dne 7.4.2004 (dodatek č.12),
usnesení Rady Ústeckého kraje č. 2/100/2004 ze dne 23.6.2004 (dodatek č.13),
usnesení Rady Ústeckého kraje č. 239/8R/2005 ze dne 11.5.2005 (dodatek č.14),
usnesení Rady Ústeckého kraje č. 239/8R/2005 ze dne 11.5.2005 (dodatek č.15),
usnesení Rady Ústeckého kraje č. 147/18R/2005 ze dne 21.9.2005 (dodatek č.16),
usnesení Rady Ústeckého kraje č. 60/32R/2006 ze dne 8.3.2006 (dodatek č.17),
usnesení Rady Ústeckého kraje č. 99/38R/2006 ze dne 26.4.2006 (dodatek č.18),
usnesení Rady Ústeckého kraje č. 131/43R/2006 ze dne 7.6.2006 (dodatek č.19),
usnesení Rady Ústeckého kraje č. 115/58R/2006 ze dne 27.9.2006 (dodatek č.20),
usnesení Rady Ústeckého kraje č. 84/73R/2007 ze dne 31.1.2007 (dodatek č.21),
usnesení Rady Ústeckého kraje č. 123/79R/2007 ze dne 11.4.2007 (dodatek č.22),
usnesení Rady Ústeckého kraje č. 109/87R/2007 ze dne 4.7.2007 (dodatek č.23),
usnesení Rady Ústeckého kraje č. 2/89R/2007 ze dne 29.8.2007 (dodatek č.24),
usnesení Rady Ústeckého kraje č. 150/94R/2007 ze dne 24.10.2007 (dodatek č.25),
usnesení Rady Ústeckého kraje č. 133/106R/2008 ze dne 12.3.2008 (dodatek č.26),
usnesení Rady Ústeckého kraje č. 189/115R/2008 ze dne 11.6.2008 (dodatek č.27),
usnesení Rady Ústeckého kraje č. 137/124R/2008 ze dne 20.8.2008 (dodatek č.28),
usnesení Rady Ústeckého kraje č. 363/9R/2009 ze dne 14.1.2009 (dodatek č.29),
usnesení Rady Ústeckého kraje č. 68/21R/2009 ze dne 1.7.2009 (dodatek č.30),
usnesení Rady Ústeckého kraje č. 59/28R/2009 ze dne 7.10.2009 (dodatek č.31),
usnesení Rady Ústeckého kraje č. 14/35R/2009 ze dne 16.12.2009 (dodatek č.32),
usnesení Rady Ústeckého kraje č. 164/39R/2010 ze dne 3.2.2010 (dodatek č.33),
usnesení Rady Ústeckého kraje č. 216/44R/2010 ze dne 7.4.2010 (dodatek č.34),
usnesení Rady Ústeckého kraje č. 65/49R/2010 ze dne 16.6.2010 (dodatek č.35),
usnesení Rady Ústeckého kraje č. 222/56R/2010 ze dne 15.9.2010 (dodatek č.36),
usnesení Rady Ústeckého kraje č. 158/62R/2010 ze dne 3.11.2010 (dodatek č.37),
usnesení Rady Ústeckého kraje č. 191/72R/2011 ze dne 9.3.2011 (dodatek č.38),
usnesení Rady Ústeckého kraje č. 66/85R/2011 ze dne 21.9.2011 (dodatek č.39),
usnesení Rady Ústeckého kraje č. 252/90R/2011 ze dne 23.11.2011 (dodatek č. 40),
usnesení Rady Ústeckého kraje č. 71/101R/2012 ze dne 4.4.2012 (dodatek č. 41),

usnesení Rady Ústeckého kraje č. 253/103R/2012 ze dne 9.5.2012 (dodatek č. 42),
 usnesení Rady Ústeckého kraje č. 59/104R/2012 ze dne 23.5.2012 (dodatek č. 43),
 usnesení Rady Ústeckého kraje č. 301/105R/2012 ze dne 13.6.2012 (dodatek č. 44),
 usnesení Rady Ústeckého kraje č. 266/111R/2012 ze dne 22.8.2012 (dodatek č. 45),
 usnesení Rady Ústeckého kraje č. 36/12R/2013 ze dne 27.3.2013 (dodatek č. 46),
 usnesení Rady Ústeckého kraje č. 61/12R/2013 ze dne 27.3.2013 (dodatek č. 47),
 usnesení Rady Ústeckého kraje č. 200/13R/2013 ze dne 10.4.2013 (dodatek č. 48),
 usnesení Zastupitelstva Ústeckého kraje č. 82/10Z/2013 ze dne 30.10.2013 (dodatek č. 49),
 usnesení Zastupitelstva Ústeckého kraje č. 101/12Z/2013 ze dne 11.12.2013 (dodatek č. 50),
 usnesení Zastupitelstva Ústeckého kraje č. 75/12Z/2013 ze dne 11.12.2013 (dodatek č. 51),
 usnesení Zastupitelstva Ústeckého kraje č. 63/13Z/2014 ze dne 26.2.2014 (dodatek č. 52),
 usnesení Zastupitelstva Ústeckého kraje č. 164/14Z/2014 ze dne 23.4.2014 (dodatek č. 53),
 usnesení Zastupitelstva Ústeckého kraje č. 64/13Z/2014 ze dne 26.2.2014 (dodatek č.54),
 úplné znění zřizovací listiny ke dni 1.4.2014,
 usnesení Zastupitelstva Ústeckého kraje č. 164/14Z/2014 ze dne 23.4.2014 (dodatek č. 55),
 usnesení Zastupitelstva Ústeckého kraje č. 184/17Z/2014 ze dne 25.6.2014 (dodatek č. 56),
 usnesení Zastupitelstva Ústeckého kraje č. 85/18Z/2014 ze dne 3.9.2014 (dodatek č. 57),
 usnesení Zastupitelstva Ústeckého kraje č. 74/20Z/2014 ze dne 15.12.2014 (dodatek č. 58)
 úplné znění zřizovací listiny ke dni 1.3.2015
 usnesení Zastupitelstva Ústeckého kraje č. 75/22Z/2015 ze dne 20.4.2015 (dodatek č. 59)
 usnesení Zastupitelstva Ústeckého kraje č. 6/23Z/2015 ze dne 29.6.2015 (dodatek č. 60)
 usnesení Zastupitelstva Ústeckého kraje č. 108/23Z/2015 ze dne 29.6.2015 (dodatek č. 61)
 usnesení Zastupitelstva Ústeckého kraje č. 85/24Z/2015 ze dne 29.6.2015 (dodatek č. 62)
 usnesení Zastupitelstva Ústeckého kraje č. 79/28Z/2016 ze dne 29.2.2016 (dodatek č. 63)
 usnesení Zastupitelstva Ústeckého kraje č. 80/28Z/2016 ze dne 29.2.2016 (dodatek č. 64)
 úplné znění zřizovací listiny ke dni 1. 3. 2016
 usnesení Zastupitelstva Ústeckého kraje č. 115/29Z/2016 ze dne 25.4.2016 (dodatek č. 65)

Na základě usnesení Zastupitelstva Ústeckého kraje č.../ Z/2016 ze dne 5. 9. 2016 se výše uvedená zřizovací listina ve znění pozdějších změn a dodatků mění takto:

I. V příloze č. 1 – „Specifikace dlouhodobého majetku – nemovité věci“ zřizovací listiny se doplňuje následující položka majetku svěřeného organizaci k hospodaření:

Katastrální území:	Údlice		
Parcela:	výměra (m²)	druh pozemku	způsob využití
St. 23/2	1508	zastavěná plocha a nádvoří	
Součástí je stavba: Údlice, č.p. 1, obč. vyb			
Stavba stojí na pozemku p. č.: St. 23/2			
80	2269	zahrada	

II. V příloze č. 2 – „Specifikace dlouhodobého majetku – movité věci“ zřizovací listiny se doplňuje následující položka majetku svěřeného organizaci k hospodaření:

Samostatné hmotné movité věci a soubory hmotných movitých věcí – účet 022

Číslo DM	Popis
307	Konvektomat Hobart
319	Myčka nádobí 550

Drobný dlouhodobý hmotný majetek – účet 028

Číslo DM	Popis
865/2 a 865/3	2x linka kuchyňská lamino světlá
1598/5 a 1598/6	2x sušič rukou AEG HE 108
1912/1 až 19/12/16	16x stůl AK atypický
1919/1 a 1919/2	2x sklokeramická deska varná ZKF 326x
1922/1	kombinovaný plynový sporák K 774E
1923/1	kombinovaný plynový sporák K 778E
1927/1	mycí dvoudřez se sprchou AK
2010/0032	kombinovaný sporák K775WM
42/1	antikvový dřez

Tento dodatek nabývá účinnosti dne 5. 9. 2016

V Ústí nad Labem dne 5. 9. 2016

Ing. Ladislav Drlý
člen Rady Ústeckého kraje na
základě pověření hejtmána
Ústeckého kraje

Ústecký kraj
Zastupitelstvo Ústeckého kraje

DODATEK Č. 46
KE
ZŘIZOVACÍ LISTINĚ
Č.J. 130/2001
příspěvkové organizace Ústeckého kraje

Správa a údržba silnic Ústeckého kraje, příspěvková organizace,
se sídlem v Dubí 3, Ruská 260, PSČ 417 03, IČ: 00080837

(dále jen organizace)

ze dne 3. října 2001, usnesení č. 18/17/2001 Rady Ústeckého kraje
ve znění usnesení Rady Ústeckého kraje č. 18/22/2001 ze dne 28. listopadu 2001 a usnesení
Rady Ústeckého kraje č. 19/32/2002 ze dne 22. května 2002 (dodatek č. 1) a usnesení Rady
Ústeckého kraje č. 11/34/2002 ze dne 3. července 2002 (dodatek č. 2) a usnesení Rady
Ústeckého kraje č. 2/51/2002 ze dne 18. prosince 2002 (dodatek č. 3) a usnesení Rady
Ústeckého kraje č.14/66/2003 ze dne 9. července. 2003 (dodatek č. 4) a usnesení Rady
Ústeckého kraje č.16/96/2004 ze dne 19. května 2004 (dodatek č. 5) a usnesení Rady
Ústeckého kraje č.20/101/2004 ze dne 7. července 2004 (dodatek č. 6) a usnesení Rady
Ústeckého kraje č.16/104/2004 ze dne 22. září 2004 (dodatek č.7) a usnesení Rady
Ústeckého kraje č. 16/23R/2005 ze dne 7. prosince 2005 (dodatek č. 8) a usnesení Rady
Ústeckého kraje č. 9/40R/2006 ze dne 17. května 2006 (dodatek č. 9) a usnesení Rady
Ústeckého kraje č. 18/77R/2007 ze dne 14. března 2007 (dodatek č. 10) a usnesení Rady
Ústeckého kraje č. 19/106R/2008 ze dne 12.3.2008 (dodatek č. 11) a usnesení Rady
Ústeckého kraje č. 50/12R/2009 ze dne 11.3.2009 (dodatek č. 12) a usnesení Rady Ústeckého
kraje č. 59/28R/2009 ze dne 7.10.2009 (dodatek č. 13) a usnesení Rady Ústeckého kraje
č. 14/35R/2009 ze dne 16.12.2009 (dodatek č. 14) a usnesení Rady Ústeckého kraje
č. 40/45R/2010 ze dne 21.4.2010 (dodatek č. 15) a usnesení Rady Ústeckého kraje
č. 48/54R/2010 ze dne 18.8.2010 (dodatek č. 16) a usnesení Rady Ústeckého kraje
č. 53/58R/2010 ze dne 29.9.2010 (dodatek č. 17) a usnesení Rady Ústeckého kraje
č. 59/65R/2010 ze dne 8.12.2010 (dodatek č. 18) a usnesení Rady Ústeckého kraje
č. 45/72R/2011 ze dne 9.3.2011(dodatek č. 19) a usnesení Rady Ústeckého kraje
č. 64/81R/2011 ze dne 20.7.2011 (dodatek č. 20) a usnesení Rady Ústeckého kraje
č. 74/90R/2011 ze dne 23.11.2011 (dodatek č. 21) a usnesení Rady Ústeckého kraje
č. 58/98R/2012 ze dne 29.2.2012 (dodatek č. 22) a usnesení Rady Ústeckého kraje
č. 76/103R/2012 ze dne 9.5.2012 (dodatek č. 23) a usnesení Rady Ústeckého kraje
č. 29/103R/2012 ze dne 9.5.2012 (dodatek č. 24) a usnesení Rady Ústeckého kraje
č. 49/114R/2012 ze dne 3.10.2012 (dodatek č. 25) a usnesení Rady Ústeckého kraje
č. 37/3R/2012 ze dne 5.12.2012 (dodatek č. 26), usnesení Rady Ústeckého kraje
č. 61/12R/2013 ze dne 27.3.2013 (dodatek č. 27), usnesení Rady Ústeckého kraje
č. 172/13R/2013 ze dne 10.4.2013 (dodatek č. 28), usnesení Zastupitelstva Ústeckého kraje
č. 106/9Z/2013 ze dne 4.9.2013 (dodatek č. 29), usnesení Zastupitelstva Ústeckého kraje
č. 84/10Z/2013 ze dne 30.10.2013 (dodatek č. 30), usnesení Zastupitelstva Ústeckého kraje
č. 77/12Z/2013 ze dne 11.12.2013 (dodatek č. 31), usnesení Zastupitelstva Ústeckého kraje

č. 65/13Z/2014 ze dne 26.2.2014 (dodatek č. 32), usnesení Zastupitelstva Ústeckého kraje
 č. 68/13Z/2014 ze dne 26.2.2014 (dodatek č. 33), usnesení Zastupitelstva Ústeckého kraje
 č. 69/13Z/2014 ze dne 26.2.2014 (dodatek č. 34), usnesení Zastupitelstva Ústeckého kraje
 č. 165/14Z/2014 ze dne 23.4.2014 (dodatek č. 35), usnesení Zastupitelstva Ústeckého kraje
 č. 74/19Z/2014 ze dne 29.10.2014 (dodatek č. 36), usnesení Zastupitelstva Ústeckého kraje
 č. 75/20Z/2014 ze dne 15.12.2014 (dodatek č. 37), usnesení Zastupitelstva Ústeckého kraje
 č. 66/21Z/2015 ze dne 16.2.2015 (dodatek č. 38), usnesení Zastupitelstva Ústeckého kraje
 č. 77/22Z/2015 ze dne 20.4.2015 (dodatek č. 39), usnesení Zastupitelstva Ústeckého kraje
 č. 109/23Z/2015 ze dne 29.6.2015 (dodatek č. 40), usnesení Zastupitelstva Ústeckého kraje
 č. 79/25Z/2015 ze dne 2.11.2015 (dodatek č. 41), usnesení Zastupitelstva Ústeckého kraje
 č. 64/26Z/2015 ze dne 14.12.2015 (dodatek č. 42), usnesení Zastupitelstva Ústeckého kraje
 č. 81/28Z/2016 ze dne 29.2.2016 (dodatek č. 43), usnesení Zastupitelstva Ústeckého kraje
 č. 120/29Z/2016 ze dne 25.4.2016 (dodatek č. 44) a usnesení Zastupitelstva Ústeckého kraje
 č. 113/30Z/2016 ze dne 27.6.2016 (dodatek č. 45)

Na základě usnesení Zastupitelstva Ústeckého kraje č. ze dne 5. 9. 2016 se výše uvedená zřizovací listina ve znění pozdějších změn a dodatků mění takto:

V příloze č. 1 – „Specifikace dlouhodobého majetku – nemovité věci“ zřizovací listiny se doplňuje následující položka majetku svěřeného organizaci k hospodaření:

<u>p.č./st.p.č.</u>	<u>k.ú.</u>	<u>p.č./st.p.č.</u>	<u>k.ú.</u>
4695/70	Chomutov I	766/3	Rokle – podíl 2/3

Katastrální úřad pro Ústecký kraj, Katastrální pracoviště Chomutov

<u>p.č./st.p.č.</u>	<u>k.ú.</u>	<u>p.č./st.p.č.</u>	<u>k.ú.</u>
1219/17	Horní Jiřetín	5286	Horní Jiřetín

Katastrální úřad pro Ústecký kraj, Katastrální pracoviště Most

<u>p.č./st.p.č.</u>	<u>k.ú.</u>	<u>p.č./st.p.č.</u>	<u>k.ú.</u>
596/11	Bohušovice nad Ohří	596/12	Bohušovice nad Ohří
596/18	Bohušovice nad Ohří	123/3	Chudoslavice
146/3	Chudoslavice	693/1	Kleneč
1035/10	Křešice u Litoměřic- podíl 1/2		
1039/3	Mědvědice	1195	Radovesice u Libochovic
2960/59	Roudnice nad Labem	2960/60	Roudnice nad Labem
2960/65	Roudnice nad Labem	3204/280	Roudnice nad Labem
3204/322	Roudnice nad Labem	3204/323	Roudnice nad Labem
3204/309	Roudnice nad Labem	4190/10	Roudnice nad Labem
4230/9	Roudnice nad Labem	4231/4	Roudnice nad Labem
4238/4	Roudnice nad Labem	4256/6	Roudnice nad Labem

Katastrální úřad pro Ústecký kraj, Katastrální pracoviště Litoměřice

<u>p.č./st.p.č.</u>	<u>k.ú.</u>	<u>p.č./st.p.č.</u>	<u>k.ú.</u>
967	Jimlín	968	Jimlín
628/15	Slavětín nad Ohří	628/20	Slavětín nad Ohří

628/50	Slavětín nad Ohří	631/21	Slavětín nad Ohří
628/42	Slavětín nad Ohří	628/43	Slavětín nad Ohří
631/19	Slavětín nad Ohří	631/26	Slavětín nad Ohří
632/6	Slavětín nad Ohří	1722/38	Smolnice u Loun
1722/45	Smolnice u Loun	2384/16	Smolnice u Loun
1115/5	Třtěno	1115/35	Třtěno
1115/36	Třtěno	1115/41	Třtěno - podíl 3/36
13/3	Vrbka u Postoloprť		

Katastrální úřad pro Ústecký kraj, Katastrální pracoviště Louny

<u>p.č./st.p.č.</u>	<u>k.ú.</u>	<u>p.č./st.p.č.</u>	<u>k.ú.</u>
749/2	Lipenec	1528/26	Lipenec
760/3	Nové Sedlo u Žatce		

Katastrální úřad pro Ústecký kraj, Katastrální pracoviště Žatec

<u>p.č./st.p.č.</u>	<u>k.ú.</u>	<u>p.č./st.p.č.</u>	<u>k.ú.</u>
348/4	Babětín	585/13	Benešov nad Ploučnicí
639	Dolní Falknov	23/13	Srbská Kamenice
192/3	Srbská Kamenice	1692	Srbská Kamenice
2054/40	Verneřice		

Katastrální úřad pro Ústecký kraj, Katastrální pracoviště Děčín

<u>p.č./st.p.č.</u>	<u>k.ú.</u>	<u>p.č./st.p.č.</u>	<u>k.ú.</u>
6360/2	Jiříkov		

Katastrální úřad pro Ústecký kraj, Katastrální pracoviště Rumburk

<u>p.č./st.p.č.</u>	<u>k.ú.</u>	<u>p.č./st.p.č.</u>	<u>k.ú.</u>
2414	Bílina	2466	Bílina
1204/6	Žim		

Katastrální úřad pro Ústecký kraj, Katastrální pracoviště Teplice

<u>p.č./st.p.č.</u>	<u>k.ú.</u>	<u>p.č./st.p.č.</u>	<u>k.ú.</u>
983/2	Sebuzín		

Katastrální úřad pro Ústecký kraj, Katastrální pracoviště Ústí nad Labem

Tento dodatek nabývá účinnosti dne 5. 9. 2016

V Ústí nad Labem dne 5. 9. 2016

Jaroslav Komínek

uvolněný člen Rady Ústeckého kraje na základě pověření hejtmána Ústeckého kraje

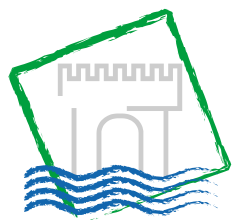

Ústecký kraj

Krajský úřad

Číslo poskytovatele: 16/SML2668

Číslo příjemce:

DODATEK Č. 1

k smlouvě č. 16/SML2668 o poskytnutí neinvestiční dotace
v rámci „Programu na záchranu a obnovu drobných památek dotvářející kulturní krajinu Ústeckého kraje pro rok 2016“ uzavřené dne 21. 6. 2016

Smluvní strany

Ústecký kraj

Sídlo: Velká Hradební 3118/48, 400 02 Ústí nad Labem |
Zastoupený: Oldřichem Bubeníčkem, hejtmanem Ústeckého kraje |
Kontaktní osoba: Mgr. Radek Spála, vedoucí odboru kultury a památkové péče
Krajského úřadu Ústeckého kraje
E-mail/telefon: spala.r@kr-ustecky.cz / +420 475 657 446 |
IČ: 70892156 |
DIČ: CZ 70892156 |
Bank. spojení: Česká spořitelna a.s.,
číslo účtu: 882733379/0800

a

Příjemce:

Název: Město Budyně nad Ohří
Sídlo: Mírové náměstí 65, 411 18 Budyně nad Ohří
Zastoupený: Ing. Petr Medáček, CSc., M.B.A., starosta
Kontaktní osoba: Ing. Petr Kindl, místostarosta
E-mail/telefon: kindl@budyne.cz / +420 416 863 007
IČ: 00263427
DIČ: CZ00263427

uzavírají níže uvedeného dne, měsíce a roku tento dodatek smlouvy a dohody se na těchto změnách:

Článek 1

Mění text v části Smluvní strany takto,
z původního

číslo účtu: 10036963/0800

na text nový:

číslo účtu: 1003696319/0800

a

mění text v Článku 4 takto,

z původního

do 30 dnů ode dne uzavření této smlouvy

na text nový:

do 30 dnů od uzavření dodatku č. 1 ke smlouvě č. 16/SML2668

Článek 2

1. Tento dodatek je vyhotoven ve 4 vyhotoveních s platností originálu, přičemž příjemce dotace obdrží 1 a poskytovatel dotace 3 vyhotovení.
2. Tento dodatek nabývá účinnosti dnem jeho podpisu oběma smluvními stranami.
3. Ostatní ustanovení smlouvy, tímto dodatkem neměněné, zůstávají nedotčeny.
4. O uzavření tohoto dodatku bylo rozhodnuto usnesením Zastupitelstva Ústeckého kraje č. ze dne

V Ústí nad Labem dne

V Budyni nad Ohří dne

.....
[Oldřich Bubeníček]
[hejtman Ústeckého kraje]

.....
Ing. Petr Medáček. CSc., M.B.A.,
starosta Města Budyně nad Ohří



Krajský úřad

Číslo poskytovatele: 16/SML3070

Číslo příjemce:

DODATEK Č. 1

k smlouvě č. 16/SML/3070 o poskytnutí neinvestiční dotace

v rámci „Programu na záchranu a obnovu kulturních památek Ústeckého kraje pro rok 2016“
uzavřené dne 14. 7. 2016

Smluvní strany

Ústecký kraj

Sídlo: Velká Hradební 3118/48, 400 02 Ústí nad Labem

Zastoupený: Oldřichem Bubeníčkem, hejtmánem Ústeckého kraje

Kontaktní osoba: Mgr. Radek Spála, vedoucí odboru kultury a památkové péče
Krajského úřadu Ústeckého kraje

E-mail/telefon: spala.r@kr-ustecky.cz / +420 475 657 446

IČ: 70892156

DIČ: CZ 70892156

Bank. spojení:

číslo účtu:

a

Příjemce:

Název: Cisterciácké opatství Osek

Sídlo: Rooseveltova 1, 417 05 Osek

Zastoupený: MVDr. Jindřich Koska

Kontaktní osoba: MVDr. Jindřich Koska

E-mail/telefon:

IČ: 49086910

DIČ: -

Bank. spojení:

číslo účtu:

uzavírají níže uvedeného dne, měsíce a roku tento dodatek smlouvy a dohody se na těchto změnách:

Článek 1

Mění text v Článku II., odst. 5 smlouvy takto,

z původního:

Závazný ukazatel musí být dodržen ve vztahu k celkovým uznatelným nákladům projektu, které činí **964 530,- Kč**.

na text nový:

Závazný ukazatel musí být dodržen ve vztahu k celkovým uznatelným nákladům projektu, které činí **993 268,- Kč**.

Článek 2

1. Tento dodatek bude uveřejněn poskytovatelem v souladu s § 3 odst. 2 písm. i) a § 8 odst. 5 písm. a) zákona č. 340/2015 Sb., o zvláštních podmínkách účinnosti některých smluv, uveřejňování těchto smluv a o registru smluv (zákon o registru smluv), v registru smluv.
2. Tento dodatek je vyhotoven ve 4 vyhotoveních s platností originálu, přičemž příjemce dotace obdrží 1 a poskytovatel dotace 3 vyhotovení.
3. Tento dodatek nabývá účinnosti dnem jeho podpisu oběma smluvními stranami.
4. Ostatní ustanovení smlouvy, tímto dodatkem neměněné, zůstávají nedotčeny.
5. O uzavření tohoto dodatku bylo rozhodnuto usnesením Zastupitelstva Ústeckého kraje č. ze dne 2016.

V Ústí nad Labem dne

V Oseku dne

.....
Oldřich Bubeníček
hejtman Ústeckého kraje

.....
Cisterciácké opatství Osek
MVDr. Jindřich Koska



Krajský úřad

Číslo dárce:
Číslo obdarovaného:

DAROVACÍ SMLOUVA

uzavřená dle ustanovení § 2055 a násl. zák. č. 89/2012 Sb., občanský zákoník (dále jen „občanský zákoník“)

Smluvní strany:

Obdarovaný:

Ústecký kraj

Sídlo:

Zastoupený:

IČ:

DIČ:

Zástupce pro věcná jednání:

E-mail/telefon:

(dále jen „obdarovaný“)

Velká Hradební 3118/48, 400 02 Ústí nad Labem

Oldřichem Bubeníčkem, hejtmanem Ústeckého kraje

70892156

CZ70892156

Mgr. Radek Spála, vedoucí odboru kultury a památkové péče

spala.r@kr-ustecky.cz

475 657 446

a

Dárci:

Jméno:

RČ:

Jméno:

RČ:

Oba trvale bytem:

Oba fakticky bytem:

E-mail:

(dále jen „dárci“)

Ing. Petr Zeman

██████████

Eva Kunstová

██████████

██████████████████████████████████████

██

██

██

uzavírají níže uvedeného dne, měsíce a roku tuto

DAROVACÍ SMLOUVU:

I. Předmět daru

1. Dárci jsou vlastníky umělecké sbírky „Florsalon – současné umění a dialog s minulostí“, zapsané v Centrální evidenci sbírek muzejní povahy pod evidenčním číslem FLO/011-04-01/382011 ke dni 12. 5. 2011, která obsahuje soubor movitých i nemovitých věcí – uměleckých předmětů a děl významných českých i zahraničních umělců, převážně pak malířských a sochařských děl moderního umění, rovněž i etnografické artefakty zejména z Afriky a Nepálu. Tato sbírka obsahuje ke dni uzavření této smlouvy celkem 834 evidenčních čísel, ale i depozitář pro další umělecká díla a předměty získané dárci v období let 2011 až 2016, jež jsou součástí sbírky, avšak nejsou dosud evidované v Centrální evidenci sbírek muzejní povahy při Ministerstvu kultury České republiky (v této smlouvě dále jen jako „předmět daru“).
2. Součástí sbírky dle předchozího odstavce smlouvy jsou rovněž nemovitosti ve výlučném vlastnictví dárce Ing. Petra Zemana, které jsou specifikovány takto:
 - pozemek parcelní č. st. 250/1, zastavěná plocha a nádvoří, jehož součástí je stavba – Žatec, č. p. 65, bydlení a
 - pozemek parcelní č. st. 250/2, zastavěná plocha a nádvoří, jehož součástí je stavba – Žatec, č. p. 1879, bydleníkdyž všechny shora uvedené nemovitosti se nachází v památkově chráněném území v obci Žatec, v katastrálním území Žatec, a jsou zapsány na listu vlastnictví č. 2817, vedeném Katastrálním úřadem pro Ústecký kraj, Katastrální pracoviště Žatec.
(dále jen „nemovitosti“).
3. Nemovitosti specifikované v předchozím odstavci tohoto článku smlouvy zároveň slouží jako depozitář předmětu daru, z toho důvodu i vybavení nemovitostí sloužící k depozitu předmětu daru a péči o něj, je příslušenstvím předmětu daru a je považováno za věc hromadnou ve smyslu ust. § 501 občanského zákoníku.

II. Projevy vůle

1. Dárci touto smlouvou bezplatně převádí vlastnické právo k předmětu daru popsanému a specifikovanému v článku I. této smlouvy se vším právním i faktickým příslušenstvím a součástmi tak, jak stojí a leží a obdarovaný předmět daru popsaný a specifikovaný v článku I. této smlouvy se vším právním i faktickým příslušenstvím a součástmi tak, jak stojí a leží, přijímá od dárců do svého výlučného vlastnictví.
2. Obdarovaný se zavazuje předmět daru používat zejména za účelem jeho uchování a prezentace. Prezentace daru dle této smlouvy spočívá také v tom, že obdarovaný bude předmět daru, resp. jeho části, zapůjčovat k výstavám a dalším prezentačním i reprezentativním účelům, přičemž platí, že veškeré kroky směřující k takovým úkonům bude obdarovaný po dobu života obou dárců, ale i jednoho z nich, s nimi konzultovat, nechá je o těchto záležitostech spolurozhodovat a rovněž platí, že v případě, že by se dárcům anebo jednomu z nich jevily takové úkony obdarovaného vzhledem k charakteru předmětu daru nevhodné, ponechává se dárcům právo takové úkony obdarovaného odmítat. Obdarovaný se dále zavazuje uchovat po celou dobu existence předmětu daru jeho celistvost a hodnotu.

3. Vzhledem k charakteru předmětu daru, k nedělitelnosti místa deponitáře, ve kterém je část předmětu daru umístěna, ale i s ohledem na to, že předmět daru byl dárci budován na území města Žatce, se obdarovaný touto smlouvou zavazuje k tomu, že předmět daru ponechá i v budoucnu umístěný na území tohoto města. Výjimku z tohoto ustanovení tvoří úkony, které budou směřovat k pouhému zapůjčování anebo dočasným prezentacím předmětu daru – sbírky, anebo jejich částí.

III.

Prohlášení smluvních stran

1. Dárci prohlašují, že seznámili obdarovaného se stavem předmětu daru včetně jeho příslušenství a součástí a že na předmětu daru neváznou žádné dluhy, zástavní práva, věcná břemena nebo jiné právní vady, vyjma věcného břemene, jenž vázne na nemovitosti st. p. č. 250/2 v k. ú. Žatec, specifikované blíže v této smlouvě v čl. I. odst. 2, spočívající v právu chůze a průchodu pod podloubím pro veřejnost dle Smlouvy o věcném břemenu ze dne 22. 12. 1992.
2. Dále dárci prohlašují, že jsou oprávněni s předmětem daru nakládat, a taktéž prohlašují, že jejich smluvní volnost není nijak omezena.
3. Obdarovaný prohlašuje, že si předmět daru včetně jeho součástí – zejména nemovitostí specifikovaných v čl. I. odst. 2 – řádně prohlédl, že mu je jeho stav dobře znám a že nabývá předmět daru ve stavu, v jakém se ke dni převodu nachází.

IV.

Platnost a účinnost smlouvy, nabytí vlastnictví

1. Tato darovací smlouva nabývá platnosti dnem jejího uzavření a účinnosti dnem faktického předání předmětu daru, tj. dnem, ve kterém dojde k fyzickému předání posledního předmětu, který je součástí nebo příslušenstvím daru.
2. Obdarovaný nabude vlastnické právo k předmětu daru jednak zápisem do veřejného seznamu – vkladem do katastru nemovitostí u Katastrálního úřadu pro Ústecký kraj, Katastrální pracoviště Žatec, druhak zápisem do Centrální evidencí sbírek muzejní povahy vedené Ministerstvem kultury České republiky, přičemž návrh na zahájení řízení o povolení vkladu do katastru nemovitostí i návrh na změnu zápisu vlastníka a správce sbírky (předmětu daru) v Centrální evidenci sbírek se smluvní strany zavazují podat nejdříve dnem nabytí účinnosti této smlouvy.
3. Na základě výše uvedeného podají smluvní strany společný návrh na zahájení řízení o povolení vkladu do katastru nemovitostí, přičemž správní poplatek za podání tohoto návrhu zaplatí obdarovaný a dále smluvní strany podají Ministerstvu kultury České republiky písemný návrh na změnu zápisu vlastníka a správce sbírky v Centrální evidenci sbírek muzejní povahy dle této smlouvy, za současného dodržení povinností vyplývajících z ust. § 7 odst. 1 zákona č. 122/2000 Sb., o ochraně sbírek muzejní povahy a o změně některých dalších zákonů, ve znění pozdějších předpisů. Přitom platí, že jako vlastník sbírky – předmětu daru bude v Centrální evidenci sbírek muzejní povahy zapsán obdarovaný, avšak správcem sbírky – předmětu daru v Centrální evidenci sbírek muzejní povahy bude zapsána obdarovaným zřízená Galerie výtvarného umění v Mostě, příspěvková organizace, IČ: 00361160, se sídlem Kostelní 289, 434 01 Most.
4. Na základě této darovací smlouvy zapíše Katastrální úřad pro Ústecký kraj, Katastrální pracoviště Žatec změnu vlastnického práva k části předmětu daru dle této smlouvy a

Ministerstvo kultury České republiky zapíše změnu vlastníka a správce sbírky v Centrální evidenci sbírek muzejní povahy dle předchozího odstavce této smlouvy.

5. V případě, že příslušný katastrální úřad přeruší řízení o povolení vkladu vlastnického práva na základě této smlouvy, zavazují se smluvní strany poskytnout si navzájem součinnost směřující k odstranění veškerých vad podání, jež byly důvodem přerušení tohoto řízení. Pakliže i přes odpovídající úsilí smluvních stran bude řízení o povolení vkladu práva vlastnického na základě této darovací smlouvy zastaveno, popř. příslušný katastrální úřad zamítne vklad vlastnického práva, smluvní strany výslovně ujednaly, že uzavřou do deseti dnů od právní moci takového rozhodnutí na základě této smlouvy novou darovací smlouvu ohledně nemovitostí, jež jsou součástí předmětu daru dle této smlouvy, za podmínek uvedených v této smlouvě a podají nový návrh na vklad vlastnického práva do katastru nemovitostí. Ty skutečnosti a údaje obsažené v této darovací smlouvě, jež byly důvodem pro zastavení řízení, resp. pro zamítnutí vkladu vlastnického práva pro obdarovaného, budou v takovém případě opraveny tak, aby na základě takto opravené smlouvy mohl být proveden vklad vlastnického práva pro obdarovaného.
6. Smluvní strany si touto smlouvou dále ujednaly, že tato smlouva bude uzavřena nejpozději do 30. 6. 2017, ke kterémužto nejzazšímu datu dojde také k faktickému předání předmětu daru, včetně všech jeho součástí a příslušenství, a to na základě předávacího protokolu, který tvoří:

za a) seznam všech položek sbírky „Florsalon – současné umění a dialog s minulostí“ zapsané v Centrální evidenci sbírek muzejní povahy a jejich fotografická dokumentace,

za b) seznam všech položek sbírky „Florsalon – současné umění a dialog s minulostí“ do Centrální evidence sbírek muzejní povahy do dne uzavření této smlouvy nezapsaných a jejich fotografická dokumentace,

za c) plánek prostor nemovitostí s označením těch místností, jež budou dárci využívat v rámci služebnosti užívání k nim,

za d) seznam těch položek sbírky, jež se nacházejí mimo území ČR

Tento předávací protokol je označen jako příloha č. 1 této smlouvy a tvoří její nedílnou součást.

V.

Služebnost užívání

1. Smluvní strany touto smlouvou dále zřizují služebnost užívání ve smyslu ust. § 1283 občanského zákoníku, a to tak, že dárcům se poskytuje právo doživotně užívat nemovitosti specifikované v čl. I. odst. 2 této smlouvy, a to v rozsahu, který je zakreslen v plánu, který je součástí předávacího protokolu dle předchozího odstavce této smlouvy.
2. Obdarovaný se zavazuje, že dárcům výkon práva služebnosti dle této smlouvy umožní, a to v rozsahu nezbytně nutném pro výkon jejich práv.
3. Obdarovaný se dále zavazuje k tomu, že dárcům nebude nijak bránit, aby v nemovitostech přijímali a ubytovávali své hosty nebo rodinné příslušníky a prohlašuje, že bez předchozího souhlasu dárců nebude v dotčených nemovitostech měnit dveřní zámky anebo činit jiná bezpečnostní opatření, která by dárcům znemožnila právo užívání těchto nemovitostí.
4. Dárci se naproti tomu zavazují respektovat přístup obdarovaného a jím k tomuto účelu pověřených osob do předmětných nemovitostí za účelem jejich kontroly a údržby, jakož i za účelem obhospodařování movitého majetku patřícího k nim. Obdarovaný se touto

smlouvou dále zavazuje k řádné péči o předmětné nemovitosti, čímž se má na mysli zejména celoroční temperování předmětných nemovitostí, pravidelná ventilace a běžné úklidové práce.

5. Obdarovaný se dále zavazuje zachovat v nemovitostech stávající kamerový systém, elektronický bezpečnostní systém a jeho napojení na pult centrální ochrany u Městské policie Žatec.
6. Dárci udělují touto smlouvou předběžný souhlas s tím, aby v budoucnu v části nemovitostí specifikovaných v čl. I. odst. 2 této smlouvy, měly stálé místo výkonu práce obdarovaným pověřené osoby, které se budou o předmět daru starat či vykonávat jinou pracovní činnost s předmětem daru související, přičemž bližší specifikace takto užívané části nemovitostí i takto pověřených osob dle tohoto ustanovení bude řešena dodatkem k této smlouvě.
7. Smluvní strany si výslovně ujednaly, že veškeré náklady spojené s chodem i vlastnictvím nemovitostí ponese obdarovaný, čímž se má na mysli zejména: údržba a provoz nemovitostí včetně veškerých oprav, úhrady za služby spojené s dodávkami vody, plynu a elektrické energie, zabezpečení nemovitostí, ale i náklady na pojištění nemovitostí a úhradu daně z nemovitosti dle platných právních předpisů.
8. Služebnost užívání nemovitostí dle odst. 1 tohoto článku smlouvy bude zapsána do katastru nemovitostí spolu s převodem vlastnického práva k nemovitostem v souladu s čl. IV. této smlouvy.

VI. Závěrečná ustanovení

1. Dárce tímto potvrzuje, že o přijetí daru a s tím souvisejícího převodu nemovitých věcí bylo rozhodnuto Zastupitelstvem Ústeckého kraje usnesením č. 00/00Z/RRRR ze dne DD. MM. RRRR.
2. Tuto smlouvu lze měnit či doplňovat pouze po dohodě smluvních stran formou písemných a číslovaných dodatků.
3. Pokud v této smlouvě není stanoveno jinak, řídí se právní vztahy z ní vyplývající příslušnými ustanoveními občanského zákoníku a právními předpisy upravujícími hospodaření územních samosprávných celků.
4. Tato smlouva je vyhotovena ve 4 vyhotoveních s platností originálu, přičemž každá ze smluvních stran obdrží po jednom vyhotovení, 1 vyhotovení je určeno pro potřeby katastrálního úřadu a zbylé 1 vyhotovení je určeno pro potřeby Ministerstva kultury České republiky. Prvopis smlouvy obsahuje úřední ověření podpisů smluvních stran.
5. Dárci i obdarovaný shodně prohlašují, že si tuto smlouvu před jejím podpisem přečetli, že byla uzavřena po vzájemném projednání podle jejich pravé a svobodné vůle, určitě, vážně a srozumitelně, bez zneužití tísně, nezkušenosti, rozumové slabosti, rozrušení nebo lehkomyšlnosti druhé strany, na důkaz čehož připojují své podpisy.

V dne

V dne

.....
Obdarovaný
Ústecký kraj

.....
Dárce
Ing. Petr Zeman

.....
Dárce
Eva Kunstová

Přílohy:

1. Předávací protokol

**Ústecký kraj
Zastupitelstvo Ústeckého kraje**

**DODATEK Č. 23
KE
ZŘIZOVACÍ LISTINĚ
Č.J. 123/2001
příspěvkové organizace Ústeckého kraje**

**Galerie výtvarného umění v Mostě, příspěvková organizace
se sídlem v Kostelní 289, 434 01 Most, IČ: 00361160
(dále jen organizace)**

- ze dne 5. 9. 2001, usnesení č. 47/15/2001,
a usnesení Rady Ústeckého kraje č. 31/23/2001 ze dne 19. 12. 2001
ve znění usnesení Rady Ústeckého kraje č. 16/29/2002/ze dne 27. 3. 2002(dodatek č. 1)
ve znění usnesení Rady Ústeckého kraje č. 37/31/02 ze dne 7. 5. 2002 (dodatek č. 2)
ve znění usnesení Rady Ústeckého kraje č. 78/34/2002 ze dne 3. 7. 2002 (dodatek č. 3)
ve znění usnesení Rady Ústeckého kraje č. 161/49/2002 ze dne 4. 12. 2002 (dodatek č. 4)
ve znění usnesení Rady Ústeckého kraje č. 5/61/2003 ze dne 23. 4. 2003
(oprava tiskových chyb)
ve znění usnesení Rady Ústeckého kraje č.105/97/2004 ze dne 2. 6. 2004 (dodatek č. 5)
ve znění usnesení Rady Ústeckého kraje č. 142/105/2004 ze dne 13. 10. 2004 (dodatek č. 6)
ve znění usnesení Rady Ústeckého kraje č. 30/73R/2007 ze dne 31. 1. 2007 (dodatek č. 7)
ve znění usnesení Rady Ústeckého kraje č. 31/12R/2009 ze dne 11. 3. 2009 (dodatek č. 8)
usnesení Rady Ústeckého kraje č. 31/12R/2009 ze dne 11. 3. 2009
(úplné znění zřizovací listiny)
ve znění usnesení Rady Ústeckého kraje č. 59/28R/2009 ze dne 7. 10. 2009 (dodatek č. 9)
ve znění usnesení Rady Ústeckého kraje č.14/35R/2009 ze dne 16. 12. 2009 (dodatek č. 10)
ve znění usnesení Rady Ústeckého kraje č. 32/44R/2010 ze dne 7. 4. 2010 (dodatek č. 11)
ve znění usnesení Rady Ústeckého kraje č. 32/44R/2010 ze dne 7. 4. 2010
(úplné znění zřizovací listiny)
ve znění usnesení Rady Ústeckého kraje č.37/74R/2011 ze dne 30. 3. 2011 (dodatek č. 12)
ve znění usnesení Rady Ústeckého kraje č. 55/103R/2012 ze dne 9. 5. 2012 (dodatek č. 13)
ve znění usnesení Rady Ústeckého kraje č. 59/104R/2012 ze dne 23. 5. 2012 (dodatek č. 14)
ve znění usnesení Rady Ústeckého kraje č. 55/105R/2012 ze dne 13. 6. 2012
(úplné znění zřizovací listiny)
ve znění usnesení Rady Ústeckého kraje č. 61/12 R/2013 ze dne 27. 3. 2013 (dodatek č. 15)
ve znění usnesení Rady Ústeckého kraje č. 177/13R/2013 ze dne 10. 4. 2013 (dodatek č. 16)
ve znění usnesení Zastupitelstva Ústeckého kraje č. 85/10Z/2013 ze dne 30. 10. 2013
(dodatek č. 17)
ve znění usnesení Zastupitelstva Ústeckého kraje č. 101/12Z/2013 ze dne 11. 12. 2013 a
č. 64/13Z/2014 ze dne 26. 2. 2014 (dodatek č. 18)
ve znění usnesení Zastupitelstva Ústeckého kraje č. 69/13Z/2014 ze dne 26. 2. 2014
(dodatek č. 19)
úplné znění zřizovací listiny ze dne 17. 7. 2014
ve znění usnesení Zastupitelstva Ústeckého kraje č. 112/23Z/2015 ze dne 29. 6. 2015
(dodatek č. 20)
ve znění usnesení Zastupitelstva Ústeckého kraje č. 65/26Z/2015 ze dne 14. 12. 2015
(dodatek č. 21)
úplné znění zřizovací listiny ze dne 4. 1. 2016

ve znění usnesení Zastupitelstva Ústeckého kraje č. 86/28Z/2016 ze dne 29. 2. 2016
(dodatek č. 22)

Na základě usnesení Zastupitelstva Ústeckého kraje č. ../..Z/2016 ze dne se výše uvedená zřizovací listina ve znění pozdějších změn a dodatků mění takto:

1. V příloze č. 1 – „Specifikace dlouhodobého majetku – nemovité věci“ zřizovací listiny se doplňuje následující položka majetku svěřeného organizaci k hospodaření:

Katastrální území: Žatec

Pozemky

Parcela	Výměra (m²)	Druh pozemku	Způsob využití
----------------	-------------------------------	---------------------	-----------------------

250/1	244	zastavěná plocha a nádvoří	
součástí je stavba: Žatec, č.p. 65, bydlení			
stavba stojí na pozemku p.č.: 250/1			

250/2	175	zastavěná plocha a nádvoří	
součástí je stavba: Žatec, č.p. 1879, bydlení			
stavba stojí na pozemku p.č.: 250/2			

2. V příloze č. 3 – „Specifikace dlouhodobého majetku – movité věci, které jsou sbírkami a sbírkovými předměty dle zákona č. 122/2000 Sb., o ochraně sbírek muzejní povahy a o změně některých dalších zákonů“ zřizovací listiny se doplňuje následující položka majetku svěřeného organizaci k hospodaření:

Sbírka zapsaná v Centrální evidenci sbírek pod evidenčním číslem FLO/011-04-01/382011

Tento dodatek nabývá účinnosti dnem, kdy dojde ke vzniku vlastnického práva

V Ústí nad Labem dne

.....
Jitka Sachetová

na základě pověření Oldřicha Bubeníčka,
hejtmána Ústeckého kraje

Ústecký kraj
Zastupitelstvo Ústeckého kraje

DODATEK Č. 39
KE
ZŘIZOVACÍ LISTINĚ
Č.J. 231/2002

příspěvkové organizace Ústeckého kraje

Centrum sociální pomoci Litoměřice, příspěvková organizace
se sídlem v Lovosicích, Dlouhá čp. 75, PSČ 410 22, IČ: 00080195
(dále jen organizace)

vydané Okresním úřadem Litoměřice dne 25.10.2000

ve znění usnesení Rady Ústeckého kraje č. 180/49/2002 ze dne 4.12.2002 (dodatek č. 1),
ve znění usnesení Rady Ústeckého kraje č. 64/65/2003 ze dne 18.6.2003 (dodatek č. 2),
ve znění usnesení Rady Ústeckého kraje č. 180/68/2003 ze dne 6.8.2003 (dodatek č. 3),
ve znění usnesení Rady Ústeckého kraje č. 80/91/2004 ze dne 7.4.2004 (dodatek č. 4),
ve znění usnesení Rady Ústeckého kraje č. 167/102/2004 ze dne 21.7.2004 (dodatek č. 5),
ve znění usnesení Rady Ústeckého kraje č. 350/4/2005 ze dne 16.2.2005 (dodatek č. 6),
ve znění usnesení Rady Ústeckého kraje č. 125/16R/2005 ze dne 24.8.2005 (dodatek č. 7),
ve znění usnesení Rady Ústeckého kraje č. 65/32R/2006 ze dne 8.3.2006 (dodatek č. 8),
ve znění usnesení Rady Ústeckého kraje č. 106/38R/2006 ze dne 26.4.2006 (dodatek č. 9),
ve znění usnesení Rady Ústeckého kraje č. 195/52R/2006 ze dne 16.8.2006 (dodatek č. 10),
ve znění usnesení Rady Ústeckého kraje č. 34/59R/2006 ze dne 11.10.2006 (dodatek č. 11),
ve znění usnesení Rady Ústeckého kraje č. 150/79R/2007 ze dne 11.4.2007 (dodatek č. 12),
ve znění usnesení Rady Ústeckého kraje č. 154/106R/2008 ze dne 12.3.2008 (dodatek č. 13),
ve znění usnesení Rady Ústeckého kraje č. 205/128R/2008 ze dne 29.9.2008 (dodatek č. 14),
ve znění usnesení Rady Ústeckého kraje č. 20/14R/2009 ze dne 8.4.2009 (dodatek č. 15),
ve znění usnesení Rady Ústeckého kraje č. 13/28R/2009 ze dne 7.10.2009 (dodatek č. 16),
ve znění usnesení Rady Ústeckého kraje č. 59/28R/2009 ze dne 7.10.2009 (dodatek č. 17),
ve znění usnesení Rady Ústeckého kraje č. 14/35R/2009 ze dne 16.12.2009 (dodatek č. 18),
ve znění usnesení Rady Ústeckého kraje č. 21/44R/2010 ze dne 7.4.2010 (dodatek č. 19),
ve znění usnesení Rady Ústeckého kraje č. 17/58R/2010 ze dne 29.9.2010 (dodatek č. 20),
ve znění usnesení Rady Ústeckého kraje č. 13/72R/2011 ze dne 9.3.2011 (dodatek č. 21),
ve znění usnesení Rady Ústeckého kraje č. 45/79R/2011 ze dne 15.6.2011 (dodatek č. 22),
ve znění usnesení Rady Ústeckého kraje č. 20/90R/2011 ze dne 23.11.2011 (dodatek č. 23),
ve znění usnesení Rady Ústeckého kraje č. 43/99R/2012 ze dne 21.3.2012 (dodatek č. 24),
ve znění usnesení Rady Ústeckého kraje č. 57/103R/2012 ze dne 9.5.2012 (dodatek č. 25),
ve znění usnesení Rady Ústeckého kraje č. 59/104R/2012 ze dne 23.5.2012 (dodatek č. 26),
ve znění usnesení Rady Ústeckého kraje č. 35/108R/2012 ze dne 11.7.2012 (dodatek č. 27),
ve znění usnesení Rady Ústeckého kraje č. 16/114R/2012 ze dne 3.10.2012 (dodatek č. 28),
ve znění usnesení Rady Ústeckého kraje č. 33/115R/2012 ze dne 17.10.2012 (dodatek č. 29),
ve znění usnesení Rady Ústeckého kraje č. 148/10R/2013 ze dne 13.3.2013 (dodatek č. 30),
ve znění usnesení Rady Ústeckého kraje č. 61/12R/2013 ze dne 27.3.2013 (dodatek č. 31),
ve znění usnesení Zastupitelstva ÚK č. 90/10Z/2013 ze dne 30.10.2013 (dodatek č. 32),
ve znění usnesení Zastupitelstva ÚK č. 101/12Z/2013 ze dne 11.12.2013 (dodatek č. 33),

ve znění usnesení Zastupitelstva ÚK č. 69/13Z/2014 ze dne 26.2.2014 (dodatek č. 34),
ve znění usnesení Zastupitelstva ÚK č. 76/19Z/2014 ze dne 29.10.2014 (dodatek č. 35),
ve znění usnesení Zastupitelstva ÚK č. 14/20Z/2014 ze dne 15. 12. 2014
a č. 113/23Z/2015 ze dne 29.6.2015 (dodatek č. 36),
ve znění usnesení Zastupitelstva ÚK č. 91/25Z/2015 ze dne 2.11.2015 (dodatek č. 37),
ve znění usnesení Zastupitelstva ÚK č. 126/29Z/2016 ze dne 25.4.2016 (dodatek č. 38),

Na základě usnesení Zastupitelstva Ústeckého kraje č. /31Z/2016 ze dne 5. září 2016 se výše uvedená zřizovací listina ve znění pozdějších změn a dodatků mění takto:

V příloze č. 1 – „Specifikace dlouhodobého majetku – nemovité věci“ zřizovací listiny se doplňuje následující položka majetku svěřeného organizaci k hospodaření:

Katastrální území: Skalice u Žitenic

Parcela	výměra	druh pozemku	způsob využití
525/3	696 m ²	ostatní plocha	ostatní komunikace

Tento dodatek nabývá účinnosti dne 5. 9. 2016

V Ústí nad Labem dne 5. 9. 2016

Mgr. Martin Klika, MBA
na základě pověření
Oldřicha Bubeníčka,
hejtmana Ústeckého kraje



Ústecký kraj

Krajský úřad

Číslo smlouvy u poskytovatele: 15/SML2535 – dodatek č. 1

Číslo smlouvy u příjemce:

DODATEK Č. 1 KE SMLouvĚ O POSKYTNUTÍ INVESTIČNÍ DOTACE

uzavřené v souladu s ust. § 10a odst. 3 zákona č. 250/2000 Sb., o rozpočtových pravidlech územních rozpočtů, ve znění pozdějších předpisů (dále jen „zákon č. 250/2000 Sb.“)

Smluvní strany

Poskytovatel:

Ústecký kraj

Sídlo: Velká Hradební 3118/48, 400 02 Ústí nad Labem

Zastoupený: Oldřichem Bubeníčkem, hejtmanem Ústeckého kraje

Kontaktní osoba: Ing. Romana Maturkaničová, referent odboru životního prostředí a zemědělství Krajského úřadu Ústeckého kraje

E-mail/telefon: maturkanicova.r@kr-ustecky.cz, 475 657 637

IČ: 70892156

DIČ: CZ70892156

Bank. spojení: Česká spořitelna, a.s.
číslo účtu: 40184-0883028399/0800

a

Příjemce:

Město Hrob

Sídlo: U radnice 234, 417 04 Hrob

Zastoupený: Karlem Hirschem, starostou města Hrob

Kontaktní osoba: Karel Hirsch, starosta města

E-mail/telefon: starosta@mestohrob.cz

IČ (RČ): 00266337

DIČ: CZ00266337

Bank. spojení: Česká spořitelna, a.s.
číslo účtu: 1060451369/0800

I.

Smluvní strany se dohodly na změně článku II. odst. 3) smlouvy uzavřené na základě usnesení Zastupitelstva Ústeckého kraje ze dne 7. 9. 2015 č. 101/24Z/2015, kterým byla městu Hrob poskytnuta dotace z Fondu vodního hospodářství Ústeckého kraje na realizaci stavby „Křižanov – splašková kanalizace, I. a II. etapa“.

Článek II.

- 3) Termínem ukončení realizace projektu je den splnění závazného technického ukazatele dle čl. II. odst. 7) a 8), nejpozději do 30. 6. 2016 s akceptací termínu 31. 8. 2016 pro vydání kolaudačního souhlasu stavby. V případě, že bude závěrečná zpráva předložena v termínu stanoveném smlouvou, nejedná se o porušení rozpočtové kázně.

II.

Tento dodatek je uzavřen v souladu s ust. § 166 odst. 1 správního řádu.

Tento dodatek nabývá platnosti a účinnosti dnem jeho uzavření.

Poskytovatel potvrzuje, že o uzavření tohoto dodatku bylo rozhodnuto usnesením Zastupitelstva Ústeckého kraje č. xx/xxZ/2016 ze dne 5. 9. 2016.

V Ústí nad Labem dne

V dne

.....

.....

Poskytovatel
Ústecký kraj
Oldřich Bubeníček, hejtman Ústeckého kraje

Příjemce
Město Hrob
Karel Hirsch, starosta města

Přehled žádostí o dotaci z Fondu vodního hospodářství ÚK - navržených k poskytnutí dotace

Datum podání žádosti	Žadatel	IČ	Název projektu	Anotace projektu	Celkové náklady projektu v Kč	Podíl požadované dotace k celkovým nákladům projektu v %	Požadovaná výše dotace z FVH ÚK v Kč	Bodové hodnocení dle kritérií ZFVH	Doporučená výše dotace ke schválení v Kč
28.6.2016	Obec Korozluky	265993	KOROZLUKY a SEDLEC splašková kanalizace a ČOV	výstavba nové ČOV pro 200 EO a výstavbu tlakové kanalizace, vč. elektropřípojek a vodov. Přípojek pro ČOV	16 415 632	26,25	4 309 103,00	5	4 309 103,00
29.6.2016	Město Dubí	266281	Dubí, Běhánky - splašková kanalizace	výstavba kanalizační sítě Dubí - Běhánky pro 256 TŽO - NAVÝŠENÍ STÁVAJÍCÍ DOTACE (2 500 tis. Kč)	22 365 760	12,88	2 880 000,00	5	2 880 000,00
15.2.2016	Obec Dolní Habartice	555924	Rozšíření vodovodního řadu	Stavba vodovodního řadu - k napojení obyvatel bez dostupných vodních zdrojů, umožnění výstavby nových RD	2 712 737	70,00	1 898 915,89	4	1 898 915,89
24.5.2016	Obec Labská Stráň	555991	Rekonstrukce stávající BČOV v obci Labská Stráň	Rekonstrukce havarijního stavu čistírny odpadních vod obce v CHKO Labské pískovce	2 374 117	31,03	736 630,00	4	736 630,00
6.6.2016	Obec Prackovice nad Labem	264229	Prodloužení výtaku z ČS 8	Stavba kanalizační stoky tlakové kanalizace v délce 155 m pro veřejnou potřebu	1 493 552	69,00	1 030 550,00	4	1 030 550,00
23.6.2016	obec Markvartice	555916	Likvidace splaškových vod z objektů MŠ a ZŠ Markvartice	Rekonstrukce a intenzifikace stávajících ČOV pro objekt ZŠ a MŠ v obci Markvartice.	1 468 081	70,00	1 026 955,00	4	1 026 955,00
29.6.2016	Město Velký Šenov	261734	Velký Šenov - obnova vodohospodářské infrastruktury	Výstavba vodovodního řadu - zokruhování vodovodního přívaděče pro město Velký Šenov (přivaděč z hl. zdroje města + vodní zdroj Malý Šenov)	4 928 813	35,40	1 755 800,00	4	1 748 000,00
7.7.2016	Obec Mariánské Radčice	266078	Splašková kanalizace a čistírna odpadních vod v obci Mariánské Radčice	stavba kanalizačních stok, kanalizačních objektů, čistírny odpadních vod pro 450 EO a jiných součástí kanalizace pro veřejnou potřebu	42 837 683	12,60	5 395 500,00	4	5 395 500,00
7.7.2016	Město Vroutek	265705	VROUTEK, ul. Sadová - rozšíření kanalizace a vodovodu	Stavba kanalizačních stok a jiných kanalizačních objektů a stavba vodovodního řadu	7 812 379	12,00	937 485,00	4	937 485,00
7.7.2016	Obec Vršovice	831841	Kanalizace Vršovice a převod splaškových vod na ČOV Louny	Výbudování splaškové kanalizace v obci Vršovice. Snížení znečištění řeky Ohře splaškovými vodami	13 086 178	22,00	2 878 959,00	4	2 878 959,00
11.7.2016	obec Žalany	266655	Dostavba kanalizace Žalany	Dostavba splaškové kanalizace - 1,6 km gravitační kanalizace, 0,541 km tlakové kanalizace a 3 ČSOV	24 175 700	22,30	5 391 100,00	4	5 391 100,00
11.7.2016	obec Srbsice	266591	Kanalizace v obci Srbsice	Rozšíření a úprava stávající jednotné kanalizační sítě ve Starých a Nových Srbsicích. Gravitační kan. 1 626,2 m, tlaková kan. 2 076,6 m	49 995 536	10,70	5 349 500,00	4	5 349 500,00
11.7.2016	Obec Velké Březno	267139	Velké Březno Mlýnská ulice - obnova vodovodu, ČOV Velké Březno - celková výměna zařízení česlí pro ČOV, Velké Březno - výměna vodovodu v čisto MK Zadní a propoj do MK Nová, Valtířov - kolonka - celková obnova ČSOV	1) Výměna poruchového potrubí Mlýnská - Zadní ul. V délce 205 m. 2) rekonstrukce ČOV - výměna části zařízení pro hrubé předčištění ČOV Velké Březno (samočistící česle, šnekový dopravník shrabků, el. Rozváděč). 3) Rekonstrukce ČSOV Valtířov - výměna netěsnící akumulární jímky, armaturní komory se souvisejícími technologiemi k ČSOV	4 365 095	70,00	3 055 566,55	4	3 055 566,55
27.6.2016	Město Výsluní	262251	Výsluní - výstavba dešťové kanalizace	svedení dešťových vod od komunikací do místních vótečí.	3 640 246	70,00	2 548 172,00	3	2 548 172,00
7.7.2016	Město Terežín	264474	Kanalizace obce a ČOV Počaply	Odkanalizování celé místní části Počaply novou splaškovou kanalizací zakončenou novou ČOV pro 200 EO	18 973 939	10,41	1 975 000,00	3	1 975 000,00
Celkem							41 169 236,44		41 161 436,44

Přehled žádostí o dotaci z Fondu vodního hospodářství ÚK - doporučených k zamítnutí dotace

Datum podání žádosti	Žadatel	IČ	Název projektu	Anotace projektu	Celkové náklady projektu v Kč	Podíl požadované dotace k celkovým nákladům projektu v %	Požadovaná výše dotace z FVH ÚK v Kč	Bodové hodnocení dle kritérií ZFVH
11.7.2016	obec Tašov	556904	Havarijní stav rybníka	odstranění havarijního stavu hráze ohrožující nemovitosti pod rybníkem. Vybudování nového výpustního zařízení	1 922 690	70,00	1 345 800,00	3
11.7.2016	obec Veselé	555908	Rozšíření vodovodní sítě v obci Veselé	Rozšíření vodovodní sítě v obci (střední a východní část), kde je individuální zásobování vodou ze studní. Jedná se o 1,677 km sítě.	3 999 928	27,00	1 079 900,00	3
11.7.2016	obec Patokryje	266124	Patokryje - splašková kanalizace	Odvedení splaškových vod z dosud neodkanalizovaných RD. Tlaková kanalizace v délce 2,227 km bude napojena na stávající s napojením na ČOV	4 798 670	70,00	3 359 069,00	3
11.7.2016	obec Hřivice	264971	Hřivice - kanalizace a ČOV, Touchovice - splašková kanalizace	Výstavba systému pro odvádění splaškových vod v délce 7 708 m z obce Hřivice a místní části Touchovice na společnou ČOV v obci Hřivice pro 700 EO.	53 640 655	5,79	3 105 794,00	3
11.7.2016	obec Údlice	262153	Výstavba kanalizace v obci Přečaply	Výstavba tlakové splaškové kanalizace v obci Údlice, části Přečaply s odvodem do ČOV v Údlících. Kanalizace v délce 1,9 km.	5 414 750	56,00	3 032 259,85	3
26.5.2016	Město Louny	265209	Odkanalizování a obecní ČOV m. č. Brloh, Louny	Stavba vegetační - kořenové ČOV pro 150 EO a přístavba kanalizace v městské části Brloh v délce 1,13 km.	6 591 097	52,49	2 859 000,00	2
11.7.2016	obec Jimlín	556327	Kanalizace Jimlín - Zeměchy, IV. Etapa	Realizace IV. etapy výstavby splaškové kanalizace 2,584 m a 2 ČSOV v obci Jimlín a Zeměchy. Likvidace splaškových vod ve stávající ČOV	22 469 560	16,50	3 707 400,00	2
11.7.2016	Městys Peruc	265331	Telce - ČOV a kanalizace	Výstavba ČOV, 2 ks ČS, kanalizačních stok v délce 4 789,5 m. ČOV mechanicko-biologická pro 600 EO z důvodu napojení obce Vrbičany.	39 966 856	12,27	4 904 000,00	2
11.7.2016	obec Janov	556025	Spodní rybník Janov	Stavba a zařízení na ochranu před povodněmi a vodohospodářská opatření spojená s obnovou environ. Funkcí území před přelivem. Sanace břehů 49,6 m a zdí rybníka k zachování průtočnosti.	408 977	70,00	286 281,00	2
15.6.2016	Město Litvínov	266027	Zatrubnění balastních vod Žižkova ulice, Litvínov	Vybudování dešťové kanalizace (pro balastní vody) v délce 534 m s vyústěním do Divokého potoka.	5 068 128	70,00	3 547 689,94	1
17.6.2016	Statutární město Chomutov	261891	Odkanalizování lokality Chomutov, ulice Lipská	Vybudování nové gravitační stokové sítě s kanalizačními přípojkami ukončených revizními šachtami pro stávající 4 obytné domy - ul. Lipská č.p. 2130-2133	1 648 528	70,00	1 153 970,00	1
13.7.2016	obec Kunratice	831379	Kunratice - rekonstrukce vodního díla	Protipovodňové opatření - obnova retenční nádrže v centru obce	4 755 525	48,00	2 279 000,00	Podání žádosti po termínu k podání žádosti. Termín do 11. 7. 2016, žádost podána dne 13.7.2016
13.7.2016	obec Malá Veleň	525049	Vodovod Soutěšky	vybudování vodovodního řadu k propojení systému v m.č. Malá Veleň - Soutěšky	1 248 551	70,00	873 980,00	

Soupis žadatelů o přidělení příspěvku na hospodaření v lesích za období 2016 - 2. výzva

Alokované finanční prostředky (Kč):

8 516 916

č.	RÚK/ ZÚK	Žadatel	Pásmo ohrož.	Předmět příspěvku (opatření)		Požadavek v Kč	Celkem žádost Kč	Výše přiděleného příspěvku Koeficient: 1
				ind.	slovní popis			
1	ZÚK	Obec Černovice, Černovice 80, 430 02 Chomutov, IČ 00261831	C	b1	ochrana kultur proti bušení	13 950	45 800	45 800
				b2	ochrana kultur proti zvěři	10 850		
				d	zřizování nových oplocenek	21 000		
2	ZÚK	Obec Růžová, Růžová 30, 405 02 Růžová, IČ 00556017	C	b1	ochrana kultur proti bušení	5 355	29 050	29 050
				b2	ochrana kultur proti zvěři	1 995		
				d	zřizování nových oplocenek	21 700		
3	ZÚK	Obec Valkeřice, Valkeřice 299, 407 24 Valkeřice, IČ 00555967	D	b1	ochrana kultur proti bušení	13 410	31 890	31 890
				b2	ochrana kultur proti zvěři	10 430		
				d	zřizování nových oplocenek	8 050		
4	ZÚK	Obec Horní Habartice, Horní Habartice 187, 405 02 Děčín 2, IČ 00555932	C,D	b1	ochrana kultur proti bušení	9 990	33 510	33 510
				b2	ochrana kultur proti zvěři	7 770		
				d	zřizování nových oplocenek	15 750		
5	ZÚK	Město Kryry, Hlavní 1, 439 81 Kryry, IČ 00265080	D	b1	ochrana kultur proti bušení	13 320	89 680	89 680
				b2	ochrana kultur proti zvěři	10 360		
				e	meliorační a zpevňující dřeviny (ochrana)	66 000		
6	ZÚK	Správa lesů města Česká Kamenice, příspěvková organizace, Úzká 95, 407 21 Česká Kamenice, IČ 75041171	C,D	b1	ochrana kultur proti bušení	183 960	337 785	337 785
				b2	ochrana kultur proti zvěři	81 725		
				d	zřizování nových oplocenek	72 100		
7	ZÚK	Obec Lubenec, Podbořanská 51, 439 83 Lubenec, IČ 00265217	D	b1	ochrana kultur proti bušení	4 095	31 395	31 395
				d	zřizování nových oplocenek	27 300		
8	ZÚK	Obec Ohnič, Ohnič 30, 417 65 Ohnič, IČ 00266540	C	b1	ochrana kultur proti bušení	12 690	45 030	45 030
				d	zřizování nových oplocenek	32 340		
9	ZÚK	Obec Velká Bukovina, Velká Bukovina 178, 407 29 Velká Bukovina, IČ 00555886	C,D	b1	ochrana kultur proti bušení	15 120	26 880	26 880
				b2	ochrana kultur proti zvěři	11 760		
10	ZÚK	Město Benešov nad Ploučnicí, náměstí Míru 1, 407 22 Benešov nad Ploučnicí, IČ 00261181	D	b1	ochrana kultur proti bušení	22 995	40 880	40 880
				b2	ochrana kultur proti zvěři	17 885		
11	ZÚK	Obec Spořice, Lipová 201, 431 01 Spořice, IČ 00262137	C	b1	ochrana kultur proti bušení	14 490	140 565	140 565
				b2	ochrana kultur proti zvěři	32 025		
				b3	ochrana kultur proti klikorohu	1 650		
				d	zřizování nových oplocenek	92 400		
12	ZÚK	Obec Blatno, Blatno 1, 430 01 Chomutov, IČ 00261807	C	b1	ochrana kultur proti bušení	105 930	240 820	240 820
				b2	ochrana kultur proti zvěři	82 390		
				d	zřizování nových oplocenek	52 500		
13	ZÚK	Město Blšany, Náměstí 29, 439 88 Blšany, IČ 00264784	D	b2	ochrana kultur proti zvěři	12 960	28 360	28 360
				d	zřizování nových oplocenek	15 400		
14	ZÚK	Město Zatec, Náměstí Svobody 1, 438 01 Zatec, IČ 00265781	D	b1	ochrana kultur proti bušení	45 900	89 930	89 930
				b2	ochrana kultur proti zvěři	44 030		
15	ZÚK	Obec Bžany, Bžany 50, 415 01 Teplice, IČ 00266264	C	b1	ochrana kultur proti bušení	47 790	77 040	77 040
				b2	ochrana kultur proti zvěři	3 150		
				b4	ochrana kultur proti myšovitým	3 000		
				d	zřizování nových oplocenek	23 100		

16	ZÚK	Obec Snědovice, Snědovice 99, 411 74 Snědovice, IČ 00264385	D	b1	ochrana kultur proti bušení	69 345	205 650	205 650
			D	b2	ochrana kultur proti zvěři	47 705		
			D	d	zřizování nových oplocenek	51 100		
			D	e	meliorační a zpevňující dřeviny (ochrana)	37 500		
17	ZÚK	Obec Chudarov, Chudarov 63, 400 02 Ústí nad Labem, IČ 00266809	C	b1	ochrana kultur proti bušení	6 660	31 440	31 440
			C	b2	ochrana kultur proti zvěři	3 080		
			C	d	zřizování nových oplocenek	21 700		
18	ZÚK	Obec Povrly, Mírová 165/7, 403 32 Povrly, IČ 00266931	C,D	b1	ochrana kultur proti bušení	24 120	42 880	42 880
			C,D	b2	ochrana kultur proti zvěři	18 760		
19	ZÚK	Město Velký Šenov, Mírové nám. 342, 407 78, Velký Šenov, IČ 00261734	C,D	b1	ochrana kultur proti bušení	13 770	24 480	24 480
			C,D	b2	ochrana kultur proti zvěři	10 710		
20	ZÚK	Obec Veselé, Veselé 153, 405 02 Děčín 2, IČ 00555908	D	b1	ochrana kultur proti bušení	77 760	121 720	121 720
			D	b2	ochrana kultur proti zvěři	43 960		
21	ZÚK	Obec Ludvíkovice, Ludvíkovice 71, 407 13 Ludvíkovice, IČ 00831964	C,D	b1	ochrana kultur proti bušení	9 450	65 940	65 940
			C,D	b2	ochrana kultur proti zvěři	4 200		
			D	d	zřizování nových oplocenek	52 290		
22	ZÚK	Město Ústěk, Mírové náměstí 83, 411 45 Ústěk, IČ 00264571	C,D	b1	ochrana kultur proti bušení	160 155	224 940	224 940
			C,D	b2	ochrana kultur proti zvěři	64 785		
23	ZÚK	Obec Merboltice, Merboltice 53, 405 02 Děčín 2, IČ 00555959	C,D	b1	ochrana kultur proti bušení	15 570	27 680	27 680
			C,D	b2	ochrana kultur proti zvěři	12 110		
24	ZÚK	Arcibiskupství pražské, Hradčanské náměstí 56/16, 118 00 Praha - Hradčany, IČ 00445100		b1	ochrana kultur proti bušení	121 635	431 495	431 495
				b2	ochrana kultur proti zvěři	66 150		
			D	b3	ochrana kultur proti klikorohu	5 710		
				d	zřizování nových oplocenek	238 000		
25	ZÚK	Obec Blatno, Blatno 59, 439 84 Blatno, IČ 00264768	D	b1	ochrana kultur proti bušení	7 245	37 485	37 485
			D	b2	ochrana kultur proti zvěři	5 740		
			D	d	zřizování nových oplocenek	24 500		
26	ZÚK	Statutární město Ústí nad Labem, Velká Hradební 2336/8, 401 00 Ústí nad Labem, IČ 00081531	C	b1	ochrana kultur proti bušení	6 570	41 570	41 570
			C	d	zřizování nových oplocenek	35 000		
27	ZÚK	Správa městských lesů Most, Loupnická 176, 435 42 Litvínov - Janov, IČ 47324210	C	b1	ochrana kultur proti bušení	47 340	89 960	89 960
			C	b2	ochrana kultur proti zvěři	37 870		
			C	b4	ochrana kultur proti myšovitým	4 750		
28	ZÚK	Obec Radonice, Radonice 1, 431 55 Radonice, IČ 00262111	D	b1	ochrana kultur proti bušení	19 710	33 430	33 430
			D	b2	ochrana kultur proti zvěři	13 720		
29	ZÚK	Obec Arnoltice, Arnoltice 34, 407 14 Arnoltice, IČ 00261173	C,D	b1	ochrana kultur proti bušení	18 990	33 760	33 760
			C,D	b2	ochrana kultur proti zvěři	14 770		
30	ZÚK	Město Verneřice, Mírové náměstí 138, 407 25 Verneřice, IČ 00261742	C,D	b1	ochrana kultur proti bušení	233 910	488 440	488 440
			C,D	b2	ochrana kultur proti zvěři	181 930		
			D	d	zřizování nových oplocenek	19 600		
			C,D	e	meliorační a zpevňující dřeviny (ochrana)	53 000		
31	ZÚK	Městské lesy Chomutov, příspěvková organizace, Hora Svatého Šebestiána 90, 431 82 Hora Svatého Šebestiána, IČ 46790080	C	b1	ochrana kultur proti bušení	153 900	334 755	334 755
			C	b2	ochrana kultur proti zvěři	119 700		
			C	b3	ochrana kultur proti klikorohu	14 030		
			C	b4	ochrana kultur proti myšovitým	47 125		
32	ZÚK	Obec Starý Šachov, Malý Šachov 80, 405 02 Starý Šachov, IČ 00555894	D	b1	ochrana kultur proti bušení	13 905	25 560	25 560
			D	b2	ochrana kultur proti zvěři	11 655		
33	ZÚK	Obec Huntířov, Huntířov 126, 405 02 Děčín, IČ 00261360	C,D	b1	ochrana kultur proti bušení	22 410	41 135	41 135

			C,D	b2	ochrana kultur proti zvěři	18 725	71 130	71 130
34	ZÚK	Město Dolní Poustevna, Vilémovská 77, 407 82 Dolní Poustevna, IČ 00261289	D	b1	ochrana kultur proti bušení	23 715	45 310	45 310
			D	b2	ochrana kultur proti zvěři	21 595		
35	ZÚK	Lesy Města Jirkova, příspěvková organizace, Boleboř 1, 431 21 Boleboř, IČ 71232460	C	b1	ochrana kultur proti bušení	29 430	188 850	188 850
			C	b2	ochrana kultur proti zvěři	25 830		
			C	b3	ochrana kultur proti klikorohu	290		
			C	b4	ochrana kultur proti myšovitým	18 000		
			C	d	zřizování nových oplocenek	107 800		
			C	e	umělá obnova sadbou OD opakovaná - sazenice	7 500		
36	ZÚK	FINE DREAM s.r.o., Přístavní 321/14, 170 00 Praha 7- Holešovice, IČ 27245039, LHC 402302	C	b1	ochrana kultur proti bušení	180 225	447 430	447 430
			C	b2	ochrana kultur proti zvěři	114 205		
			C	b4	ochrana kultur proti myšovitým	56 150		
			C	d	zřizování nových oplocenek	91 000		
			C	e	meliorační a zpevňující dřeviny (ochrana)	5 850		
37	ZÚK	FINE DREAM s.r.o., Přístavní 321/14, 170 00 Praha 7- Holešovice, IČ 27245039, LHC 407807	C	b1	ochrana kultur proti bušení	23 130	63 170	63 170
			C	b2	ochrana kultur proti zvěři	17 990		
			D	d	zřizování nových oplocenek	22 050		
38	ZÚK	FINE DREAM s.r.o., Přístavní 321/14, 170 00 Praha 7- Holešovice, IČ 27245039, LHC 407304	C	b1	ochrana kultur proti bušení	34 245	156 815	156 815
			C	b2	ochrana kultur proti zvěři	3 220		
			D	d	zřizování nových oplocenek	119 350		
39	ZÚK	Obec Kunratice, Kunratice 108, 407 21 Česká Kamenice, IČ 00831379	C,D	b1	ochrana kultur proti bušení	16 605	79 500	79 500
			C,D	b2	ochrana kultur proti zvěři	1 995		
			C,D	d	zřizování nových oplocenek	60 900		
40	ZÚK	Město Chřibská, Chřibská 197, 407 44 Chřibská, IČ 00261378	C	d	zřizování nových oplocenek	66 710	69 210	69 210
			C	e	meliorační a zpevňující dřeviny (ochrana)	2 500		
41	ZÚK	Košťany Holdings spol. s r.o., Lidická 60, 417 23 Košťany, IČ 25006371, LHC 403301	C	b1	ochrana kultur proti bušení	30 240	53 760	53 760
			C	b2	ochrana kultur proti zvěři	23 520		
42	ZÚK	Košťany Holdings spol. s r.o., Lidická 60, 417 23 Košťany, IČ 25006371, LHC 407803	C	b1	ochrana kultur proti bušení	177 120	177 120	177 120
43	ZÚK	Město Krupka, Mariánské náměstí 32, 417 42 Krupka, IČ 00266418	C	b1	ochrana kultur proti bušení	33 570	59 680	59 680
			C	b2	ochrana kultur proti zvěři	26 110		
44	ZÚK	Obec Libouchec, Libouchec 211, 403 35 Libouchec, IČ 00266833	C	b1	ochrana kultur proti bušení	54 360	72 105	72 105
			C	b2	ochrana kultur proti zvěři	17 745		
45	ZÚK	Obec Malšovice, Malšovice 16, 405 02 Děčín, IČ 00261548	D	b1	ochrana kultur proti bušení	63 405	102 220	102 220
			D	b2	ochrana kultur proti zvěři	38 815		
46	ZÚK	Obec Dobkovice, Dobkovice 101, 407 03 Dobkovice, IČ 00261246	D	b1	ochrana kultur proti bušení	13 995	37 690	37 690
			D	b2	ochrana kultur proti zvěři	9 695		
			D	d	zřizování nových oplocenek	14 000		
47	ZÚK	Lesní úřad Děčín, příspěvková organizace, Bynovská 74/20, 405 02 Děčín XXI, IČ 47274760	D	b1	ochrana kultur proti bušení	101 565	188 545	188 545
			C,D	b2	ochrana kultur proti zvěři	74 480		
			D	d	zřizování nových oplocenek	12 500		
48	ZÚK	Město Štětí, Mírové náměstí 163, 411 08 Štětí, IČ 00264466	D	b1	ochrana kultur proti bušení	16 133	70 313	70 313
			D	b2	ochrana kultur proti zvěři	15 400		
			D	d	zřizování nových oplocenek	38 780		

ÚSTECKÝ KRAJ

Program pro rozvoj eko-agro oblastí v Ústeckém kraji na období let 2017 až 2020 (dále jen "Program")

Čl. 1

Základní princip

- 1) Vyhláшателеm Programu je Ústecký kraj se sídlem Velká Hradební 3118/48, 400 02 Ústí nad Labem (dále jen „poskytovatel“).
- 2) Program v návaznosti na zákon č. 129/2000 Sb., o krajích (krajské zřízení), ve znění pozdějších předpisů, zákon č. 250/2000 Sb., o rozpočtových pravidlech územních rozpočtů, ve znění pozdějších předpisů a na Zásady pro poskytování dotací a návratných finančních výpomocí z rozpočtu Ústeckého kraje (dále jen „Zásady“) upravuje postupy a stanoví základní pravidla při poskytování dotací v rámci tohoto Programu. Na poskytnutí dotace není právní nárok.
- 3) Poskytování dotací v rámci Programu je vedeno snahou podporovat v rámci jeho možností, v souladu s jeho prioritami a v souladu s ustanoveními Smlouvy o fungování Evropské unie a nařízeními Komise (EU)
 - č. 1407/2013 ze dne 18. prosince 2013 o použití článků 107 a 108 Smlouvy o fungování Evropské unie na podporu *de minimis*, zveřejněno v Úředním věstníku Evropské unie L 352/1 dne 24. 12. 2013,
 - č. 1408/2013 ze dne 18. prosince 2013 o použití článků 107 a 108 Smlouvy o fungování Evropské unie na podporu *de minimis* v odvětví zemědělství, zveřejněno v Úředním věstníku Evropské unie L 352/1 dne 24. 12. 2013,
 - č. 717/2014 ze dne 27. června 2014 o použití článků 107 a 108 Smlouvy o fungování Evropské unie na podporu *de minimis* v odvětví rybolovu a akvakultury, zveřejněno v Úředním věstníku Evropské unie L 190/45 dne 28. 6. 2014,
 upravujícími poskytování veřejné podpory, všestranný rozvoj území a uspokojování potřeb občanů kraje v oblasti: ochrany životního prostředí, rozvoje zemědělství a venkovských oblastí.

Čl. 2

Vymezení pojmů, základní náležitosti žádosti a její přílohy

- 1) **Dotaci v rámci vyhlášeného dotačního programu** jsou finanční prostředky poskytnuté z rozpočtu poskytovatele příjemci dotace na úhradu nákladů na realizaci projektu, který byl předložen na základě dotačního programu vyhlášeného poskytovatelem, a který byl určeným způsobem vybrán.
- 2) **Žadatelem (příjemcem)** o dotaci může být jakýkoliv subjekt (fyzická nebo právnická osoba) splňující podmínky uvedené v odstavci „žadatel“ přílohy A1, B1, C1, D1 a E1 platné pro příslušnou oblast podpory tohoto Programu. Žadateli mimo takto vymezený okruh žadatelů nevzniká právo na hodnocení jeho žádosti.
- 3) **Podpora de minimis** - podpora malého rozsahu (*de minimis*), kterou v případě tohoto

Programu upravuje nařízení Komise (EU) č. 1407/2013 ze dne 18. prosince 2013 o použití čl. 107 a 108 Smlouvy o fungování Evropské unie na podporu *de minimis*, nařízení Komise (EU) č. 1408/2013 ze dne 18. prosince 2013 o použití čl. 107 a 108 Smlouvy o fungování Evropské unie na podporu *de minimis* v odvětví zemědělství a nařízení Komise (EU) č. 717/2014 ze dne 27. června 2014 o použití článků 107 a 108 Smlouvy o fungování Evropské unie na podporu *de minimis* v odvětví rybolovu a akvakultury

Nařízení Komise stanoví pravidla, při jejichž dodržení je umožněno využití právních výhod pro poskytování podpor, pokud podpora svou výší nepřekročí nařízením stanovené stropy. Výše podpory pro jeden podnik činí dle nařízení Komise (EU) č. 1407/2013 maximálně částku 200 000 €, č. 1408/2013 maximálně částku 15 000 €, č. 717/2014 maximálně částku 30 000 €, za rozhodné období (tj. dotčený fiskální rok a jemu předcházející dva fiskální roky (účetní období)). Výši již poskytnuté podpory lze ověřit ve veřejné části registru *de minimis* umístěného na <http://eagri.cz/public/app/RDM/Portal>.

4) **Úplnou žádostí o dotaci** se rozumí vyplněný předepsaný formulář žádosti (příloha A2, B2, C2, D2, E2) včetně:

- a) nedílných příloh vymezených v příloze A1, B1, C1, D1 a E1;
- b) povinných příloh (odst. 6 tohoto článku Programu); včetně Projektu, viz příloha A3, B3, C3, D3, E3 a Položkového rozpočtu, viz příloha A4, B4, C4, D4, E4.

Úplná žádost netrpí následujícími nedostatky: podání žádosti subjektem nesplňujícím kritéria žadatele dle čl. 2 odst. 2 Programu; absence, neúplnost a chyby v předepsaných formulářích; nedodržení procentuálního podílu dotace a maximální výše požadované dotace dle čl. 4 odst. 3 Programu; zařazení neuznatelných nákladů dle čl. 2 odst. 10 Programu.

5) **Nedílné přílohy** - vymezené v příloze A1, B1, C1, D1, E1.

6) **Povinné přílohy**

- a) u právnických osob doklady osvědčující právní subjektivitu žadatele o dotaci (např. výpis z obchodního rejstříku, výpis z registru ekonomických subjektů) a další doklady (např. společenská smlouva, stanovy, statut, živnostenský list, zřizovací listina), a to v kopii;
- b) doklady ustanovení (např. volba, jmenování) statutárního zástupce právnické osoby, současně s dokladem osvědčujícím jeho oprávnění jednat jménem žadatele o dotaci navenek (podepisování smluv), a to v kopii;
- c) **doklady o přidělení IČ a rozhodnutí o registraci a přidělení DIČ** (pokud má registrační povinnost), a to v kopii;
- d) **doklady o zřízení běžného účtu u peněžního ústavu** (smlouva), a to v kopii;
- e) čestné prohlášení o podpoře *de minimis* dle přílohy A5, B5, D5 a E5;
- f) projekt (čl. 2 odst. 7 Programu);
- g) položkový rozpočet projektu (čl. 2 odst. 8 Programu);

7) **Projekt**

Náležitosti viz příloha A3, B3, C3, D3, E3.

8) **Položkový rozpočet projektu**

Náležitosti viz příloha A4, B4, C4, D4, E4.

9) **Uznatelný náklad** je nezbytný náklad vynaložený na realizaci projektu, který není definován jako neuznatelný v odst. 10) tohoto článku a který splňuje všechny následující podmínky:

- a) vyhovuje zásadám efektivnosti, účelnosti a hospodárnosti,
- b) vznikl příjemci v přímé souvislosti s prováděním projektu ve schváleném období realizace,
- c) **byl uhrazen do konce realizace projektu,**

- d) byl skutečně vynaložen a zachycen v účetnictví příjemce dotace, na jeho účetních dokladech, v případě, že je povinen vést účetnictví dle platných předpisů, je identifikovatelný, ověřitelný a podložený prvotními podpůrnými doklady.
- 10) **Neuznatelný náklad** je náklad na:
- a) pořízení dlouhodobého a krátkodobého finančního majetku,
 - b) dlužný úrok, penále, pokuty a jiné sankce,
 - c) opatření pro možné budoucí ztráty nebo dluhy,
 - d) nákupy pozemků nebo budov,
 - e) rekonstrukce a opravy nemovitostí,
 - f) ztráty z devizových kurzů,
 - g) občerstvení a reprezentativní pohoštění,
 - h) nájemné s následnou koupí (leasing),
 - i) cestovné nad rámec úpravy zákona č. 262/2006 Sb., zákoník práce, ve znění pozdějších předpisů, pro zaměstnavatele, který je uveden v § 109 odst. 3 tohoto právního předpisu,
 - j) mzdy včetně odvodů nad rámec platových předpisů pro zaměstnance ve veřejných službách a správě,
 - k) náhrady mzdy za dobu nepřítomnosti (dovolená, nepřítomnost, nemoc).

Čl. 3

Vymezení eko-agro oblastí podpory

- 1) **Ochrana životního prostředí:**
- a) Obnova krajiny a biodiverzity na území Ústeckého kraje (Příloha A1 - A7);
 - *dotace bude poskytnuta dle nařízení Komise (EU) č. 1408/2013 (pouze část z DT 1 a DT 2)*
 - b) Rozvoj ekologické výchovy, vzdělávání a osvěty (EVVO) na území Ústeckého kraje (Příloha B1 – B7);
 - *dotace bude poskytnuta dle nařízení Komise (EU) č. 1407/2013*
 - c) Podpora záchranných stanic na území Ústeckého kraje (Příloha C1 – C6);
 - *dotace nenaplňuje znaky veřejné podpory ve smyslu článku 107 odst. 1 Smlouvy o fungování Evropské unie.*
- 2) **Rozvoj zemědělství a venkovských oblastí:**
- a) Podpora včelařů na území Ústeckého kraje (Příloha D1 – D7);
 - *dotace bude poskytnuta dle nařízení Komise (EU) č. 1408/2013 (pro DT 2)*
 - b) Rybářství a rybníkářství na území Ústeckého kraje (Příloha E1 – E7);
 - *dotace bude poskytnuta dle nařízení Komise (EU) č. 717/2014.*

Čl. 4

Podmínky pro poskytnutí dotace a její použití

- 1) Sledovaný záměr (důvody dotační podpory), předmět (účel dotace) a povaha dotace je konkrétně stanovena v příloze A1, B1, C1, D1 a E1 Programu dle oblastí podpory specifikovaných v čl. 3 odst. 1 písm. a), b), c) a čl. 3 odst. 2 písm. a), b) Programu.
- 2) Forma dotace poskytovaná dle tohoto Programu je investiční nebo neinvestiční.
- 3) Maximální procentuální podíl dotace a maximální výše poskytované dotace:
- a) Maximální procentuální podíl dotace na celkových uznatelných nákladech projektu vzniklých v roce, kdy byla dotace poskytnuta, je 80 %. Konkrétní výše procentuálního podílu dotace bude stanovena rozhodnutím orgánu Ústeckého kraje o poskytnutí

dotace v závislosti na dostupnosti finančních prostředků v rozpočtu Ústeckého kraje na jednotlivé oblasti podpory dle čl. 3 Programu. U oblasti podpory specifikované v čl. 3 odst. 1 písm. c) lze poskytnout dotaci až do výše 100 %. Předpokládaný roční rozpočet Programu v rámci rozpočtu Ústeckého kraje činí částku 5 mil. Kč (viz schválený rozpočet kraje na konkrétní období). Dostupné prostředky pro dané období jsou vždy součástí zveřejněné výzvy.

- b) Maximální výše poskytované dotace na žádost v rámci oblastí podpory vymezených v článku 3 Programu činí:
- Čl. 3 odst. 1 písm. a), b) 200 000 Kč neinvestičních výdajů (pozn. v případě podpory lesní pedagogiky lze poskytnout na 1 výjezd maximálně 5 000 Kč za podmínky, že subjekt může v kalendářním roce žádat maximálně 6 výjezdů, tj. 30 000 Kč a v případě zájmových kroužků je možné čerpat max. 50 000 Kč na subjekt);
 - Čl. 3 odst. 1 písm. c) 200 000 Kč v případě běžných výdajů, 500 000 Kč v případě investičních výdajů;
 - Čl. 3 odst. 2 písm. a) 20 000 Kč běžných výdajů,
 - Čl. 3 odst. 2 písm. b) 200 000 Kč.
- c) Minimální výše poskytované dotace pro vymezené oblasti v čl. 3 Programu je stanovena na 5 000 Kč.
- 4) Závazné termíny jednotlivých výzev pro předkládání dotací v rámci Programu
- a) Termín vyhlášení výzvy k Programu: 1. čtvrtletí každého kalendářního roku
- b) Aktuální výzva k Programu bude zveřejněna vždy nejpozději 30 dnů před počátkem lhůty pro podání žádostí. Termín uzávěrky pro přijímání žádostí (konec lhůty pro podání žádostí) je jeden měsíc od počátku lhůty pro podání žádostí, dané lhůty budou přesně stanoveny vždy v aktuální výzvě zveřejněné na webových stránkách poskytovatele;
- c) Lhůta pro rozhodnutí o žádosti a termín vyhlášení výsledků výběru příjemců dotace: nejpozději do 31. července kalendářního roku;
- d) Rozhodnutí Rady nebo Zastupitelstva Ústeckého kraje o poskytnutí dotace bude zveřejněno do 10 kalendářních dnů po zveřejnění příslušného usnesení na webových stránkách poskytovatele;
- e) Maximální termíny ukončení realizace projektu v roce, ve kterém bylo rozhodnuto o poskytnutí dotace, jsou následující (členěno dle oblastí podpory dle čl. 3 Programu):
- Obnova krajiny a biodiverzity na území Ústeckého kraje, Rozvoj ekologické výchovy, vzdělávání a osvěty (EVVO) na území Ústeckého kraje, Podpora záchranných stanic na území Ústeckého kraje (dle čl. 3 odst. 1 písm. a), b) c) Programu):
do 31. 10. daného roku;
 - Podpora včelařů na území Ústeckého kraje (dle čl. 3 odst. 2 písm. a) Programu):
do 31. 8. daného roku;
 - Rybářství a rybníkářství na území Ústeckého kraje (dle čl. 3 odst. 2 písm. b) Programu):
do 31. 10. daného roku.
- f) Termín pro předložení závěrečné zprávy a vyúčtování projektu je nejpozději do 30 dnů po ukončení projektu;
- g) Období uznatelnosti nákladů: po dobu trvání projektu uvedenou žadatelem v žádosti v kalendářním roce, v němž bylo rozhodnuto o poskytnutí dotace, při respektování maximálního termínu ukončení realizace projektu;

(Poznámka: předložené kopie faktur a ostatních účetních dokladů včetně proplacení veškerých nákladů budou uznatelné pouze s datem vystavení a uskutečněním zdanitelného plnění do termínu ukončení realizace projektu);

- h) Období udržitelnosti projektu je konkrétně stanoveno v příloze A1, B1, C1, D1, E1 Programu dle oblastí podpory vymezených v čl. 3 odst. 1 písm. a), b), c) a čl. 3 odst. 2 písm. a), b) Programu.
- 5) Dotace bude poskytnuta na základě písemné Smlouvy o poskytnutí dotace.
- 6) Dotace bude příjemci poskytnuta formou bezhotovostního převodu na jeho bankovní účet, způsobem stanoveným ve Smlouvě o poskytnutí dotace:
- a) zálohově po prokázání spoluúčasti (varianta pouze pro oblast podpory vymezenou v čl. 3 odst. 1 písm. b) Programu);
- b) na základě předložení závěrečné zprávy a vyúčtování projektu dle oblastí podpory vymezené v čl. 3 odst. 1 písm. a), b), c) a čl. 3 odst. 2 písm. a), b) Programu.
- Příspěvkové organizaci obce je dotace poskytnuta prostřednictvím bankovního účtu jejího zřizovatele v souladu s § 28 odst. 12 zákona č. 250/2000 Sb., o rozpočtových pravidlech územních rozpočtů ve znění pozdějších předpisů.
- 7) Dotaci lze použít jen na účel uvedený ve Smlouvě o poskytnutí dotace při dodržení závazných ukazatelů.
- 8) Dotace není převoditelná na jiný právní subjekt. Příjemce je povinen přijatou dotaci použít na financování projektu schváleného poskytovatelem.
- 9) Příjemce je povinen realizovat projekt vlastním jménem, na vlastní účet a na vlastní odpovědnost.
- 10) Je-li příjemce plátcem DPH s nárokem na uplatnění odpočtu této daně, bude dotace poskytnuta na plnění bez DPH.
- 11) Příjemce dotace odpovídá za realizaci projektu v souladu se schváleným plánovaným položkovým rozpočtem projektu, který je přílohou této smlouvy, a náklady projektu jak celkové tak financované z dotace řádně a odděleně sleduje v účetnictví v případě, že je povinen vést účetnictví v souladu se zákonem č. 563/1991 Sb., o účetnictví, ve znění pozdějších předpisů (varianta 2).
- 12) Konkrétní termín ukončení realizace projektu (uvedený v žádosti o dotaci) nepřekračující maximální termín dle odst. 4) tohoto článku bude uveden ve Smlouvě o poskytnutí dotace a stanoví se pro příjemce jako závazný ukazatel.
- 13) O změnách mezi různými druhy nákladů při dodržení stanoveného podílu dotace na celkových uznatelných nákladech projektu a při splnění základního účelu projektu (čl. 4. odst. 1 Programu) rozhoduje na základě odůvodněné žádosti příjemce orgán kraje, který o poskytnutí finančních prostředků rozhodl. Změna musí být řešena číslovaným písemným dodatkem k původní Smlouvě o poskytnutí dotace.
- 14) Dotace nebude poskytnuta žadateli:
- a) vůči jehož majetku probíhá nebo v posledních 3 letech proběhlo insolvenční řízení, v němž bylo vydáno rozhodnutí o úpadku, nebo byl insolvenční návrh zamítnut proto, že majetek nepostačuje k úhradě nákladů insolvenčního řízení, nebo byl konkurs zrušen proto, že majetek byl zcela nepostačující nebo byla zavedena nucená správa podle zvláštních právních předpisů, nebo na jehož majetek byla nařízena exekuce,
- b) který má v evidenci daní zachyceny daňové nedoplatky,
- c) který byl pravomocně odsouzen pro trestný čin, jehož skutková podstata souvisí s předmětem podnikání žadatele, nebo pro trestný čin hospodářský, nebo trestný čin proti majetku, jde-li o právnickou osobu, musí tento předpoklad splňovat statutární orgán nebo každý člen statutárního orgánu, a je-li statutárním orgánem žadatele či

- členem statutárního orgánu žadatele právnická osoba, musí tento předpoklad splňovat statutární orgán nebo každý člen statutárního orgánu této právnické osoby,
- d) který má splatný nedoplatek na pojistném a na penále na veřejné zdravotní pojištění nebo na pojistném a na penále na sociální zabezpečení a příspěvku na státní politiku zaměstnanosti,
 - e) který má závazky po lhůtě splatnosti vůči rozpočtu poskytovatele,
 - f) kterému byla poskytnuta v předchozích letech dotace a nesplnil podmínky vymezené dotačním programem a Smlouvou o poskytnutí dotace,
 - g) který obdržel v příslušném roce na stejný předmět dotace dotaci ze státního rozpočtu, z rozpočtu územního samosprávného celku nebo z rozpočtu EU.

Čl. 5

Stanovení konzultačního místa

Doručovací adresa:

Krajský úřad Ústeckého kraje, odbor životního prostředí a zemědělství, Velká Hradební 3118/48, 400 02 Ústí nad Labem.

Datová schránka: t9zbsva

Pro osobní konzultace:

Krajský úřad Ústeckého kraje, odbor životního prostředí a zemědělství, budova C, Stroupežnického ul. 1326/16, č. dveří 211, kontaktní osoba: příslušný referent životního prostředí a zemědělství (dále jen „ZPZ“).

Čl. 6

Předkládání žádosti o dotaci

- 1) Žadatel doručuje úplnou žádost dle čl. 2 odst. 4 Programu o dotaci na předepsaných formulářích osobně, poštou, do datové schránky Ústeckého kraje, nebo e-mailem se zaručeným elektronickým podpisem do epodatelny (epodatelna@kr-ustecky.cz) v termínu dle čl. 4 odst. 4 Programu.
- 2) Je-li úplná žádost doručována poštou nebo osobně na podatelnu Krajského úřadu Ústeckého kraje, musí být v zalepené obálce označené:
 - názvem dotačního programu a oblastí podpory dle čl. 3 Programu,
 - plným jménem (názvem) žadatele o dotaci a jeho adresou,
 - textem „NEOTVÍRAT“.

Adresa doručení:

Krajský úřad Ústeckého kraje
Odbor životního prostředí a zemědělství
Velká Hradební 3118/48
400 02 Ústí nad Labem

- 3) Je-li úplná žádost doručována do datové schránky Ústeckého kraje nebo e-mailem se zaručeným elektronickým podpisem do elektronické podatelny Ústeckého kraje, musí být z označení datové zprávy nebo z emailu zřejmé, že je doručován Krajskému úřadu Ústeckého kraje, odboru životního prostředí a zemědělství a dále, že se jedná o žádost o dotaci na konkrétní oblast podpory dle čl. 3 Programu.

- 4) Úplné žádosti zaslané jakýmkoli jiným způsobem než je uvedeno v odst. 1) a 3) tohoto článku (např. faxem nebo e-mailem bez zaručeného elektronického podpisu) a žádosti obdržené po termínu uzávěrky pro přijímání žádostí, nebudou hodnoceny.
- 5) Všechny došlé žádosti o dotaci a všechny jejich přílohy se archivují poskytovatelem a žadatelům o dotaci se nevracejí. Kraj nehradí žadatelům náklady spojené se zpracováním a předložením žádosti.

Čl. 7

Hodnocení žádostí a projektů

- 1) Všechny žádosti řádně došlé dle čl. 6 odst. 1 Programu podléhají dvoufázovému vyhodnocení. První fázi provádí odbor ZPZ z hlediska úplnosti žádosti a splnění podmínek pro poskytnutí podpory a výsledek hodnocení předkládá výběrové komisi. V druhé fázi výběrová komise hodnotí projekty z hlediska obsahové a ekonomické úrovně a doporučuje vybrané projekty ke schválení orgánům poskytovatele dle kompetencí vymezených zákonem č. 129/2000 Sb., o krajích (krajské zřízení), ve znění pozdějších předpisů.

1. Fáze - formální a předběžná věcná kontrola

Odbor ZPZ provede následující činnosti:

- a) Kontrolu formální správnosti žádostí dle ustanovení čl. 2 odst. 4 Programu, tj. zda žadatel, žádost, projekt a nákladový rozpočet vyhovují podmínkám Programu. V případě chybějících nedílných a povinných příloh, uvedení nesprávných údajů v žádosti a v případě projektů vykazujících v rozpočtu neuznatelné náklady či početní chyby, vyzve odbor ZPZ žadatele k jejich opravě ve stanovené lhůtě do 10 kalendářních dnů od obdržení výzvy k odstranění nedostatků. Po doplnění budou žádosti opět hodnoceny.
- b) Předběžné věcné zhodnocení projektů z hlediska souladu s oblastí podpory dle čl. 3 Programu a sledovaným záměrem dle čl. 4 odst. 1 Programu.
- c) Vyhodnocení, zda eventuálním poskytnutím dotace nebude porušeno pravidlo *de minimis*. K tomu bude provedena kontrola a vyhodnocení dosud příjemci poskytnutých podpor v registru *de minimis*.
- d) Zpracování výsledků kontroly žádostí jednotlivých žadatelů dle tohoto bodu do tabelárního přehledu, ve kterém budou uvedeny identifikační údaje žadatele, názvy projektů včetně jejich stručné anotace, celkové náklady projektu a výše požadované dotace s vymezením procentuálního podílu dotace, který je stanoven jako maximální a je závazným finančním ukazatelem v rámci celkových uznatelných nákladů projektu. Tabelární přehled je podkladem pro jednání výběrové komise. V případě neúplných žádostí, tj. pokud žadatel ve stanovené lhůtě nepředloží opravené nedostatky dle písmene a) tohoto bodu, a dále v případě zjištěného nesouladu po kontrole provedené dle písmen b), c) tohoto bodu, budou dotčené žádosti navrženy bez dalšího hodnocení výběrové komisi k vyřazení.

2. Fáze hodnocení obsahové a ekonomické úrovně projektů

- a) Odbor ZPZ předá výběrové komisi k druhé fázi hodnocení tabelární přehled společně s úplnými žádostmi, které vyhověly podmínkám první fáze kontroly.

Výběrová komise pro hodnocení žádostí je jmenována Radou Ústeckého kraje a je tvořena nejméně 3 zástupci samosprávných orgánů či jejich iniciativních a

poradních orgánů. Výběrová komise si ze svých členů zvolí předsedu, jenž řídí jednání komise.

b) Závazný postup výběrové komise:

Každý člen výběrové komise hodnotí samostatně projekty z hlediska dále uvedených kritérií. Součet přidělených bodů bude vydělen počtem přítomných členů a zaokrouhlen na desetinu bodu.

Kritéria	Počet bodů
Kritéria obsahové úrovně (míra naplnění cílů programu, přínos pro rozvoj oblasti podpory)	max. 2 body
Kritéria ekonomické úrovně (přiměřenost nákladů k dosaženému efektu)	max. 2 body
Celkové hodnocení	max. 4 body

Na základě celkového hodnocení vyjádřeného výsledným počtem bodů budou projekty vyhodnoceny následovně:

- nevyhovující projekty (navrženy k zamítnutí) 0 – 2,9 bodu;
- vyhovující projekty (navrženy k poskytnutí dotace) 3,0 – 4,0 bodu.

c) Výběrová komise poté vyhotoví protokol jako podklad zpracování materiálu pro jednání orgánů poskytovatele. Základem protokolu je tabelární přehled předložený odborem ZPZ k jednání komise, doplněný o celkové hodnocení projektů vyjádřené počtem dosažených bodů a stanovisko k hodnoceným projektům s vyčleněním:

- a. vyhovující projekty navržené k poskytnutí dotace
- b. projekty nevyhovující, navržené k zamítnutí a dále seznam žadatelů navržených k zamítnutí dle 1. fáze hodnocení (písm. d)
- c. projekty s neodstraněnými formálními nedostatky, které nebudou dále hodnoceny dle Zásad čl. IX odst. 5).

V případě, kdy požadované prostředky budou převyšovat možnosti rozpočtu, bude požadovaná výše dotace v rámci jednání komise jednotně u všech žadatelů upravena s použitím shodného koeficientu. Tato úprava bude zaznamenána do protokolu. Protokol musí být podepsán všemi přítomnými členy výběrové komise a bude přílohou k materiálu pro jednání orgánů poskytovatele.

- d) Na základě výzvy odboru ZPZ žadatel v případě, že nesouhlasí se snížením procentuálního podílu dotace na celkových nákladech projektu, předloží rozpočet a projekt upravený v závislosti na výši přidělené dotace, při zachování procentuálního podílu dotace, který je stanoven jako maximální a je závazným finančním ukazatelem v rámci celkových uznatelných nákladů projektu.
- e) Výběrová komise může upravené projekty opětovně vyhodnotit z pohledu obsahové a ekonomické úrovně dle výše uvedeného postupu a kritérií. Návrh na poskytnutí dotace dle předchozího kritériálního hodnocení opětovným hodnocením pozbývá platnosti.

2) Postup projednání žádostí v orgánech poskytovatele:

Materiál pro jednání orgánů poskytovatele na základě protokolu výběrové komise vyhotoví odbor ZPZ, který jej následně předloží k projednání do nejbližšího jednání těchto orgánů.

3) Při stanovení kompetentního orgánu k rozhodování o poskytnutí Dotace a o uzavření Smlouvy o poskytnutí dotace je určující částkou výše požadované Dotace v žádosti. O žádostech obcí rozhoduje dle § 36 písm. d) Zákona o krajích vždy Zastupitelstvo Kraje.

V ostatních případech o žádostech do 200 000 Kč v jednotlivém případě (tj. na jeden Projekt) rozhoduje dle § 59 odst. 2 písm. a) Zákona o krajích Rada Kraje. V případě více žádostí na tentýž Projekt se částky sčítají. To platí i pro případ souběhu Programových a Individuálních dotací. O žádostech nad 200 000 Kč v jednotlivém případě rozhoduje dle § 36 písm. c) zákona o krajích Zastupitelstvo Kraje.

- 4) Nevyhoví-li Poskytovatel žádosti, zajistí příslušný odbor bez zbytečného odkladu po rozhodnutí příslušného orgánu Kraje sdělení žadateli, že jeho žádosti nebylo vyhověno a důvod nevyhovění žádosti. Důvody nevyhovění žádosti jsou uvedeny v usnesení příslušného orgánu Kraje, a to buď v jeho textu, nebo příloze. Pokud o návrhu na poskytnutí Dotace příslušný orgán Kraje bez dalšího nerozhodne, je důvodem tato skutečnost. Navrhne-li člen příslušného orgánu Kraje neposkytnout Dotaci, je povinen toto odůvodnit pro případ, že by příslušný orgán Kraje jeho návrh přijal.

Čl. 8

Smlouva o poskytnutí dotace

- 1) Smlouva o poskytnutí dotace se uzavírá jako smlouva veřejnoprávní v souladu s ustanovením § 10a zákona č. 250/2000 Sb., o rozpočtových pravidlech územních rozpočtů, ve znění pozdějších předpisů (vzor je přílohou A7, B7, C6, D7, E7).
- 2) V případě, že podpora je poskytována v režimu *de minimis* (čl. 3 odst. 1 písm. a), b) a čl. 3 odst. 2 písm. a), b) Programu) a že příjemcem podpory je subjekt, kterému byla v rozhodném období poskytnuta podpora *de minimis*, je možno uzavřít smlouvu o poskytnutí dotace pouze tehdy, pokud příjemce předloží při příležitosti jejího uzavírání prohlášení dle příloh A5, B5, D5, E5.
- 3) Příjemce je povinen zadávat veřejné zakázky v souladu s platnými právními předpisy, dle zákona o zadávání veřejných zakázkách, ve znění pozdějších předpisů.
- 4) Smlouva bude včetně všech jejích dodatků uveřejněna Poskytovatelem v souladu se zákonem č. 340/2015 Sb., o zvláštních podmínkách účinnosti některých smluv, uveřejňování těchto smluv a o registru smluv (zákon o registru smluv), v registru smluv.

Odbor ZPZ zajistí zveřejnění Smlouvy o poskytnutí dotace a jejích dodatků, pokud dotace poskytnutá touto smlouvou přesahuje 50 000 Kč, nebo tuto částku v důsledku uzavřeného dodatku přesáhne, a to na úřední desce Poskytovatele způsobem umožňujícím dálkový přístup do 30 dnů ode dne uzavření Smlouvy o poskytnutí dotace, nebo jejího dodatku. Smlouva o poskytnutí dotace včetně dodatků musí být zveřejněna nejméně po dobu 3 let ode dne zveřejnění (varianta v případě, že není dle stanovených výjimek smlouva uveřejněna v registru smluv, platí pouze pro smlouvy uzavírané s fyzickou osobou jednající mimo rámec své podnikatelské činnosti, s obcí nevykonávající rozšířenou působnost, příspěvkovou organizací zřízenou touto obcí nebo právnickou osobou, v níž má taková obec sama nebo s jinými takovými obcemi většinovou účast).

Čl. 9

Kontrola využití dotace

Na poskytování a čerpání dotací dle Programu se vztahuje kontrola dle zákona č. 320/2001 Sb., o finanční kontrole ve veřejné správě a o změně některých zákonů (zákon o finanční kontrole), ve znění pozdějších předpisů.

Čl. 10

Závěrečné vyhodnocení a vyúčtování dotace

- 1) Dotace pro projekty v souladu s oblastmi podpory dle čl. 3 odst. 1 písm. a), b), c) a čl. 3 odst. 2 písm. a), b) Programu bude vyplacena jednorázově po předložení závěrečné zprávy a vyúčtování projektu (finanční vypořádání dotace) dle standardizovaných vzorů uvedených v příloze A6, B6, C5, D6 a E6 v termínu stanoveném ve smlouvě, za předpokladu souladu realizovaného projektu s rozpočtem, který je nedílnou součástí smlouvy. Pokud příjemce dotace nepředloží ve stanoveném termínu závěrečnou zprávu včetně vyúčtování projektu, ale doručí odůvodněnou žádost o prodloužení termínu, posoudí příslušný odbor důvody a může rozhodnout o prodloužení termínu pro předložení, maximálně však do posledního dne lhůty stanovené v čl. 4 odst. 4 programu.
- 2) Dotace v souladu s oblastí podpory dle čl. 3 odst. 1 písm. b) Programu bude v případě varianty uvedené v čl. 4 odst. 6 písm. a) Programu vyplacena jednorázově (zálohou) po prokázání finanční spoluúčasti na celkových nákladech projektu ve výši stanovené smlouvou, a to předložením účetních dokladů. V tomto případě musí být závěrečná zpráva a vyúčtování projektu doložena do 30 dnů po ukončení projektu dle vzoru uvedeného v příloze B6, v souladu realizovaného projektu s rozpočtem, který je nedílnou součástí smlouvy.
- 3) Nevyčerpané finanční prostředky z dotace příjemce poukáže zpět na účet poskytovatele, ze kterého mu byly prostředky poskytnuty, nejpozději s předložením závěrečné zprávy a vyúčtování, které bude předloženo v termínu uvedeném ve smlouvě. V případě vykázání vyššího procentuálního podílu dotace na celkových uznatelných nákladech projektu, stanoveného jako závazný finanční ukazatel, musí být prostředky, o které byl dohodnutý podíl dotace překročen, vráceny. Tyto prostředky jejich příjemce poukáže zpět na účet poskytovatele, z něhož mu byly poskytnuty, a to současně s předložením závěrečné zprávy.
- 4) Jestliže příjemce dotace ve stanoveném náhradním termínu nepředloží závěrečnou zprávu a vyúčtování projektu nebo nevrátí nevyčerpané prostředky, jedná se o porušení smlouvy o poskytnutí dotace, které bude řešeno jako porušení rozpočtové kázně v souladu se zákonem a příslušným ujednáním smlouvy o poskytnutí dotace.

Čl. 11

Závěrečné ustanovení

V odůvodněných případech může rozhodnout o výjimce z tohoto programu Rada nebo Zastupitelstvo Ústeckého kraje; výjimku může schválit ten orgán, který je oprávněn rozhodnout o poskytnutí dotace podle zákona č. 129/2000 Sb., o krajích (krajské zřízení), ve znění pozdějších předpisů.

Program byl schválen usnesením Zastupitelstva Ústeckého kraje č. xx/xxZ/2016 ze dne xx. xx. 2016.

Schválený Program bude zveřejněn na úřední desce poskytovatele způsobem umožňující dálkový přístup nejpozději 30 dní před počátkem lhůty pro podání žádostí. Program bude zveřejněn nejméně po dobu 90 dnů ode dne zveřejnění.

Dnem zveřejnění Programu je

Specifikace k oblasti podpory vymezené v čl. 3 odst. 1 písm. a) Programu pro rozvoj eko-agro oblastí v Ústeckém kraji na období let 2017 až 2020 (dále jen „Program“)

Obnova krajiny a biodiverzity na území Ústeckého kraje

Žadatelem (příjemcem) dle čl. 2 odst. 2 Programu je

1. obec v územním obvodu kraje,
2. subjekt, který je právnickou nebo fyzickou osobou působící na území kraje, který splňuje následující kritéria vhodnosti:
 - je přímo odpovědný za přípravu a realizaci projektu a nepůsobí jako prostředník,
 - má stabilně a dostatečně zajištěno financování svých aktivit,
 - je zkušený a schopný k demonstrování svých kapacit pro vedení rozsáhlejší činnosti odpovídající velikosti projektu, na který žádá dotaci.

Sledovaný záměr a předmět dotace dle čl. 4 odst. 1 Programu

Záměr poskytování dotace:

zvýšení biodiverzity a protierozní ochrany zemědělské půdy na území Ústeckého kraje prostřednictvím opatření realizovaných mimo zastavěná území a zastavitelné plochy obcí.

Předmět dotace:

Dotační titul č. 1:

Zakládání, obnova, údržba, a péče o větrolamy, doprovodnou zeleň, břehové porosty a další dřevinnou vegetaci rostoucí mimo les.

- zakládání větrolamů a protierozních vegetačních prvků, obnova a péče o ně
- zakládání, obnova a péče o břehové porosty
- péče o památné stromy a aleje
- využívání geograficky původních vzácných a ohrožených druhů dřevin při zakládání nelesních vegetačních prvků

Dotační titul č. 2:

Péče o přírodní a přírodě blízké biotopy, které jsou stanovištěm regionálně vzácných a ohrožených druhů rostlin a živočichů

- likvidace invazních druhů rostlin
- kosení travních porostů se zastoupením vzácných a ohrožených druhů
- extenzivní pastva travních porostů se zastoupením vzácných a ohrožených druhů
- příprava a využití regionálních travních směsí pro zakládání a obnovu druhově bohatých luk a pastvin
- vytváření přírodních tůní, mokřadů a přírodě blízkých protipovodňových opatření
- opatření pro zachování stepních biotopů
- zakládání biopásů na orné půdě

Povaha dotace dle čl. 4 odst. 1 Programu

Dotace bude poskytována jako podpora *de minimis* podle nařízení Komise (EU) č. 1408/2013 u zakládání větrolamů a protierozních vegetačních prvků, obnovy a péče o ně a zakládání biopásů na orné půdě.

Ostatní části titulů DT 1 a DT 2 nenaplňují znaky veřejné podpory ve smyslu článku 107 odst. 1 Smlouvy o fungování Evropské unie.

Nedílné přílohy dle čl. 2 odst. 5 Programu jsou:

1. Čestné prohlášení o podpoře *de minimis* zpracované na předepsaném formuláři (pouze v případě zakládání větrolamů a protierozních vegetačních prvků, obnovy a péče o ně a zakládání biopásů na orné půdě).
2. Vyžaduje-li to povaha projektu:
 - doklad o vlastnictví či nájmu k pozemkům, objektům
 - souhlas vlastníka pozemků s realizací opatření, v případě výsadeb souhlas s trváním projektu po dobu životnosti vysázených dřevin
 - vyjádření orgánu ochrany přírody a krajiny (úřadu ORP, na území CHKO nebo NP pak správy CHKO nebo NP)
 - vyjádření orgánů místní samosprávy

Udržitelnost projektu v případě DT č. 1 dle čl. 4 odst. 4 Programu

Příjemce dotace je povinen zajistit po dobu 3 let následujících po roce vyplacení dotace následnou péčí o výsadby založené v rámci realizace projektu, což dokládá čestným prohlášením. V případě nedodržení této povinnosti, které je příčinou úhynu výsadby v plném rozsahu, je příjemce povinen vrátit poskytovateli třetinu poskytnuté dotace za každé nedokončené vegetační období výsadby. Povinnost vrácení dotace nevznikne, pokud příjemce prokáže, že nezanedbal řádnou péčí o výsadbu, učinil dostupná opatření proti možným příčinám úhynu výsadby (zálivka, ožin, ochrana proti okusu zvěří, ochrana proti mrazovým škodám atd.).

Závěrečné vyhodnocení a vyúčtování dotace dle čl. 10 Programu

V případě vykázaného nižšího procentuálního podílu spoluúčasti, při nedodržení druhového členění plánovaného rozpočtu, popřípadě nedodržení plánovaného počtu jednotlivých komponentů bude dotace krácena o alikvotní část.

Příloha A2

Žádost o dotaci		
v rámci Programu pro rozvoj eko-agro oblastí v Ústeckém kraji na období let 2017 až 2020, oblast podpory vymezená v čl. 3 odst. 1 písm. a) - Obnova krajiny a biodiverzity na území Ústeckého kraje		
I. Identifikace žadatele		
Žadatel (jméno a příjmení, obchodní firma - celý název dle OR):		
Identifikace osoby s podílem v této právnické osobě, popř. identifikace osob, v nichž má přímý podíl a o výši tohoto podílu:		
IČ (datum narození):	DIČ:	
Sídlo (adresa trvalého bydliště):		
Statutární zástupce: (jméno, příjmení, titul, právní důvod zastoupení)	Telefon:	e-mail:
Zodpovědná osoba: (jméno, příjmení, titul, právní důvod zastoupení)	Telefon:	e-mail:
Bankovní ústav (název):	Číslo účtu (vč. směrového kódu):	
Účetní období	od	do
Příjemce podpory <i>de minimis</i> v rozhodném období (nehodící se škrtněte)	ano	ne
Název zřizovatele (u příspěvkových organizací):		
Číslo účtu zřizovatele (u příspěvkových organizací):		
II. Identifikace projektu		
Název projektu:		
Dotační titul:		
Místo realizace projektu:		
Termín zahájení projektu (ve tvaru DD. MM. RRRR):	Termín ukončení projektu (doba dosažení účelu dotace) (ve tvaru DD. MM. RRRR): (vč. uhrazených nákladů)	
III. Prohlášení		
Žadatel prohlašuje, že údaje uvedené v této žádosti (i ve všech přílohách) jsou pravdivé.		
IV. Přehled projektů, realizovaných žadatelem v průběhu předchozích 3 let za přispění Ústeckého kraje		
Číslo smlouvy	Název projektu	Částka v Kč

V. Čestné prohlášení:		
<input checked="" type="checkbox"/>	vůči majetku žadatele neprobíhá, nebo v posledních 3 letech neproběhlo, insolvenční řízení, v němž bylo vydáno rozhodnutí o úpadku, nebo insolvenční návrh nebyl zamítnut proto, že majetek nepostačuje k úhradě nákladů insolvenčního řízení, nebo nebyl konkurs zrušen proto, že majetek byl zcela nepostačující nebo nebyla zavedena nucená správa podle zvláštních právních předpisů, na majetek nebyla nařízena exekuce, vůči žadateli, ani vůči žádnému podniku ve skupině podniků (pokud je žadatel součástí skupiny podniků, se kterými je propojen, včetně podniků zahraničních), nebyl vystaven inkasní příkaz pro navrácení protiprávní a neslučitelné podpory, který dosud nebyl splacen.	
<input type="checkbox"/> (platí pro fyzické osoby podnikající*)	žadatel nebyl pravomocně odsouzen pro trestný čin, jehož skutková podstata souvisí s předmětem podnikání žadatele, nebo pro trestný čin hospodářský, nebo trestný čin proti majetku	
<input type="checkbox"/> (platí pro právnické osoby *)	statutární orgán nebo každý člen statutárního orgánu nebyl pravomocně odsouzen pro trestný čin, jehož skutková podstata souvisí s předmětem podnikání žadatele, nebo pro trestný čin hospodářský, nebo trestný čin proti majetku	
<input type="checkbox"/> ((platí pro právnické osoby, kde Statutárním orgánem je právnická osoba*))	statutární orgán nebo každý člen statutárního orgánu této právnické osoby nebyl pravomocně odsouzen pro trestný čin, jehož skutková podstata souvisí s předmětem podnikání žadatele, nebo pro trestný čin hospodářský, nebo trestný čin proti majetku	
<input checked="" type="checkbox"/>	u místně příslušného finančního úřadu a okresní správy sociálního zabezpečení a zdravotních pojišťoven, nemá žadatel žádné nesplacené závazky po lhůtě splatnosti	
<input checked="" type="checkbox"/>	žadatel nemá žádné závazky po lhůtě splatnosti vůči státním fondům, přičemž za závazky vůči státním fondům se považují i závazky vůči Státnímu fondu životního prostředí, Státnímu pozemkovému úřadu a Celní správě, za vypořádání nelze považovat posečkání úhrady dlužných závazků	
<input checked="" type="checkbox"/>	žadatel nemá žádné závazky po lhůtě splatnosti vůči rozpočtu kraje, tzn. např., že bylo ve stanoveném termínu předloženo řádné vyúčtování v případě, že byly žadateli finanční prostředky v předchozích obdobích poskytnuty	
<input checked="" type="checkbox"/>	žadatel je přímo odpovědný za přípravu a realizaci projektu a nepůsobí jako prostředník, předložený projekt odpovídá zásadám efektivnosti, účelnosti a hospodárnosti	
<input checked="" type="checkbox"/>	žadatel zajistí následnou péči a udržitelnost projektu po dobu 3 let následujících od realizace projektu a obdržení dotace	
<input checked="" type="checkbox"/>	žadatel neobdržel v příslušném roce na stejný předmět dotace dotaci z jiných zdrojů dle čl. 4, odst. 15 g)	
V	dne	Podpis (podpis statutárního zástupce žadatele), razítko
*Povinné prohlášení - zaškrtněte pole dle skutečnosti		

Přehled příloh: - projekt, položkový rozpočet projektu,
- čestné prohlášení žadatele o podporu v režimu *de minimis*,
- nedílné přílohy dle přílohy A1,
- osvědčení o právní subjektivitě žadatele o dotaci,
- doklady o ustanovení statutárního zástupce,
- doklad o přidělení IČ, doklad o přidělení DIČ,
- doklad o zřízení běžného účtu.

Příloha A3

Projekt žádosti		
podané v rámci Programu pro rozvoj eko-agro oblastí v Ústeckém kraji na období let 2017 až 2020, oblast podpory vymezená v čl. 3 odst. 1 písm. a) Obnova krajiny a biodiverzity na území Ústeckého kraje		
Žadatel:		
Sídlo, bydliště:		
Název projektu:		
Celkové náklady projektu, požadovaná dotace		
Celkové náklady projektu:	Zdroje financování:	
Požadovaná výše dotace od ÚK:	Podíl podpory: %	
- z toho neinvestiční náklady:		
- z toho investiční náklady:		
Cíl projektu: <i>(stručně popsany účel, kvantifikace měřitelných cílů, vymezení cílové skupiny, předpokládaný konečný přínos a efekt pro cílovou skupinu a kraj)</i>		
Územní působnost projektu a místo realizace: <i>(působnost v rámci kraje, okresu, obce, upřesnění místa realizace – obec, katastrální území popř. číslo parcely)</i>		
Popis výchozího stavu: <i>(stručný popis výchozího stavu u žadatele o dotaci a jeho okolí, zdroje vstupních informací, způsob jejich zpracování a vyhodnocení)</i>		
Navrhovaný postup realizace projektu: <i>(jednotlivé kroky a metody, které zajistí dosažení konečného cíle, klasifikace dílčích etap realizace)</i>		
Časový plán předpokládaného postupu realizace projektu: <i>(Dle etap: zpracování projektu, podání žádosti, zahájení realizace, ukončení projektu, zpracování závěrečné zprávy a vyúčtování projektu). Poznámka: nejdříve 1.1. 20xx, nejpozději 31. 10. 20xx</i>		
Dne	Zpracoval:	Podpis:

Příloha A4

Položkový rozpočet projektu podaného v rámci Programu pro rozvoj eko-agro oblastí v Ústeckém kraji na období let 2017 až 2020, oblast podpory vymezená v čl. 3 odst. 1 písm. a) Obnova krajiny a biodiverzity na území Ústeckého kraje		
Žadatel: Sídlo, bydliště: IČ: DIČ:		
Název projektu:		
Maximální podíl podpory 80 % celkových vynaložených nákladů		
Položky rozpočtu	Hrazeno z dotace Kč	Hrazeno z jiných zdrojů Kč
Nákup materiálu <i>(z toho rozepsat)</i>		
Nákup prací a služeb <i>(z toho rozepsat)</i>		
Ostatní náklady <i>(z toho rozepsat)</i>		
Celkem		
Financování projektu	Kč	% z celkových nákladů
Vlastní zdroje		
Ostatní zdroje		
Požadovaná dotace		
Projekt celkem		
Prohlášení: jsme <i>plátcí – neplátcí</i> * DPH. <i>Bude - nebude</i> * uplatněn nárok na odpočet DPH u příslušného správce daně.		
V	dne	Podpis statutárního zástupce žadatele

Čestné prohlášení žadatele o podporu v režimu *de minimis*

Žadatel - příjemce podpory	
Obchodní firma/název/jméno a příjmení	
Sídlo/adresa:	
IČO/datum narození:	
Statutární zástupce:	

1. Žadatel prohlašuje, že jako účetní období používá

kalendářní rok.

hospodářský rok (začátek, konec

2. Podniky¹ propojené s žadatelem o podporu

Žadatel o podporu se považuje za propojený² s jinými podniky, pokud i tyto subjekty mezi sebou mají některý z následujících vztahů:

a) jeden subjekt vlastní více než 50 % hlasovacích práv, která náležejí akcionářům nebo společníkům, v jiném subjektu;

b) jeden subjekt má právo jmenovat nebo odvolat více než 50 % členů správního, řídicího nebo dozorčího orgánu jiného subjektu;

c) jeden subjekt má právo uplatňovat více než 50% vliv v jiném subjektu podle smlouvy uzavřené s daným subjektem nebo dle ustanovení v zakladatelské smlouvě nebo ve stanovách tohoto subjektu;

d) jeden subjekt, který je akcionářem nebo společníkem jiného subjektu, ovládá sám, v souladu s dohodou uzavřenou s jinými akcionáři nebo společníky daného subjektu, více než 50 % hlasovacích práv, náležejících akcionářům nebo společníkům, v daném subjektu.

Subjekty, které mají s žadatelem o podporu jakýkoli vztah uvedený pod písm. a) až d) prostřednictvím jednoho nebo více dalších subjektů, se také považují za podnik propojený s žadatelem o podporu.

Do výčtu podniků propojených přímo či zprostředkovaně se žadatelem o podporu se zahrnují osoby zapsané v základním registru právnických osob, podnikajících fyzických osob a orgánů veřejné moci ("registr osob") v souladu se zákonem č. 111/2009 Sb., o základních registrech, ve znění pozdějších předpisů.

Žadatel prohlašuje, že

není ve výše uvedeném smyslu propojen s jiným podnikem.

je ve výše uvedeném smyslu propojen s následujícími podniky:

Obchodní firma podniku/název/jméno a příjmení	Sídlo/adresa	IČO/datum narození

3. Žadatel prohlašuje, že podnik (žadatel) v současném a 2 předcházejících účetních obdobích

nevznikl spojením podniků či nabytím podniku.

vznikl spojením (fúzí splynutím³) níže uvedených podniků:

nabytím (fúzí sloučením⁴) **převzal jmění** níže uvedeného/ých podniku/ů:

¹ Za podnik lze považovat podnikatele definovaného v zákoně č. 89/2012 Sb., občanský zákoník.

² Bližší informace o propojeném podniku naleznete v METODICKÉ PŘÍRUČCE k aplikaci pojmu „jeden podnik“ z pohledu pravidel podpory *de minimis* na stránkách ÚOHS www.compet.cz.

³ Viz § 62 zákona č. 125/2008 Sb., o přeměnách obchodních společností a družstev, ve znění pozdějších předpisů (dále jen „zákon o přeměnách obchodních společností a družstev“).

Obchodní firma podniku/název/jméno a příjmení	Sídlo/adresa	IČO/datum narození

Výše uvedené změny spočívající ve spojení či nabytí podniků

- jsou již zohledněny v Centrálním registru podpor malého rozsahu.
 nejsou zohledněny v Centrálním registru podpor malého rozsahu.

4. Žadatel prohlašuje, že podnik (žadatel) v současném a 2 předcházejících účetních obdobích

- nevznikl rozdělením (rozštěpením nebo odštěpením⁵) podniku.
 vznikl rozdělením níže uvedeného podniku:

Obchodní firma podniku/název/jméno a příjmení	Sídlo/adresa	IČO/datum narození

a převzal jeho činnosti, na něž byla dříve poskytnutá podpora *de minimis* použita⁶.

Výše uvedené změny spočívající v rozdělení podniků

- jsou již zohledněny v Centrálním registru podpor malého rozsahu.
 nejsou zohledněny v Centrálním registru podpor malého rozsahu.

5. Podniku (žadateli) byly přiděleny následující (dříve poskytnuté) podpory:

5.1 Podpora dle nařízení Komise (EU) č. 1408/2013 ze dne 18. prosince 2013 o použití článků 107 a 108 Smlouvy o fungování Evropské unie na podporu *de minimis* v odvětví zemědělství, nebo dle nařízení Komise (ES) č. 1535/2007 ze dne 20. prosince 2007 o použití článků 87 a 88 Smlouvy ES na podporu *de minimis* v produkčním odvětví zemědělských produktů:

Žadatel – příjemce podpory

- neobdržel
 obdržel v rozhodném období podporu *de minimis* v celkové výši€ a tato výše nepřesahuje limit stanovený nařízením Komise (EU) č. 1408/2013 ve výši 15.000 €.

Poskytovatel podpory		Datum poskytnutí podpory ⁷	Výše podpory	
obchodní firma / název / jméno	IČO:		v Kč	v € ⁸
Celkem				

5.2 Podpora dle nařízení Komise (EU) č. 717/2014 ze dne 27. června 2014 o použití článků 107 a 108 Smlouvy o fungování Evropské unie na podporu *de minimis* v odvětví rybolovu a akvakultury, nebo

⁴ Viz § 61 zákona o přeměnách obchodních společností a družstev.

⁵ Viz § 243 zákona o přeměnách obchodních společností a družstev

⁶ Pokud by na základě převzatých činností nebylo možné dříve poskytnuté podpory *de minimis* rozdělit, rozdělí se podpora poměrným způsobem na základě účetní hodnoty vlastního kapitálu nových podniků k datu účinku rozdělení (viz čl. 3 odst. 9 nařízení Komise (EU) č. 1407/2013, č. 1408/2013 a č. 717/2014).

⁷ Datem poskytnutí podpory se rozumí den vzniku právního nároku na podporu *de minimis*, tedy den účinnosti právního úkonu, na základě kterého je podpora poskytována, zpravidla den uzavření příslušné smlouvy.

⁸ Pro přepočet se použije měnového kurzu Evropské centrální banky platného ke dni poskytnutí podpory. Kurzy jsou zveřejněny v Úředním věstníku Evropské Unie.

dle nařízení Komise (ES) č. 875/2007 ze dne 24. července 2007 o použití článků 87 a 88 Smlouvy o ES na podporu *de minimis* v odvětví rybolovu a o změně nařízení (ES) č. 1860/2004.

Žadatel – příjemce podpory

neobdržel

obdržel v rozhodném období podporu *de minimis* v celkové výši € a tato výše nepřesahuje limit stanovený nařízením Komise (EU) č. 717/2014 ve výši 30.000 €.

Poskytovatel podpory		Datum poskytnutí podpory ⁷	Výše podpory	
obchodní firma / název / jméno	IČO:		v Kč	v € ⁸
Celkem				

5.3

a) jsem

b) nejsem subjektem působícím v odvětví silniční nákladní dopravy pro cizí potřebu ve smyslu ustanovení nařízení Komise (EU) č. 1407/2013 ze dne 18. prosince 2013 o použití článků 107 a 108 Smlouvy o fungování Evropské unie na podporu *de minimis*.

a) Podpora dle nařízení Komise (EU) č. 1407/2013 ze dne 18. prosince 2013 o použití článků 107 a 108 Smlouvy o fungování Evropské unie na podporu *de minimis*, nebo dle nařízení Komise (ES) č. 1998/2006 ze dne 15. prosince 2006 o použití článků 87 a 88 Smlouvy na podporu *de minimis* v odvětví silniční dopravy.

Žadatel – příjemce podpory

neobdržel

obdržel v rozhodném období podporu *de minimis* v celkové výši € a tato výše nepřesahuje limit stanovený nařízením Komise (EU) č. 1407/2013 ve výši 100.000 €.

Poskytovatel podpory		Den poskytnutí podpory ⁷	Výše podpory	
obchodní firma / název / jméno	IČO:		v Kč	v € ⁸
Celkem				

b) Podpora dle nařízení Komise (EU) č. 1407/2013 ze dne 18. prosince 2013 o použití článků 107 a 108 Smlouvy o fungování Evropské unie na podporu *de minimis*, nebo dle nařízení Komise (ES) č. 1998/2006 ze dne 15. prosince 2006 o použití článků 87 a 88 Smlouvy na podporu *de minimis* v ostatních odvětvích.

Žadatel – příjemce podpory

neobdržel

obdržel v rozhodném období podporu *de minimis* v celkové výši € a tato výše nepřesahuje limit stanovený nařízením Komise (EU) č. 1407/2013 ve výši 200.000 €.

Poskytovatel podpory		Datum poskytnutí podpory ⁷	Výše podpory	
obchodní firma / název / jméno	IČO:		v Kč	v € ⁸
Celkem				

6. Podpora dle nařízení Komise (EU) č. 360/2012 ze dne 25. dubna 2012 o použití článků 107 a 108 Smlouvy o fungování Evropské unie na podporu *de minimis* udílenou podnikům poskytujícím služby obecného hospodářského zájmu.

Žadatel – příjemce podpory

neobdržel

obdržel v rozhodném období podporu *de minimis* v celkové výši€ a tato výše nepřesahuje limit stanovený nařízením Komise (EU) č. 360/2012 ve výši 500.000 €.

Poskytovatel podpory		Datum poskytnutí podpory ⁷	Výše podpory	
obchodní firma / název / jméno	IČO:		v Kč	v € ⁸
Celkem				

7. Subjekt činný ve více oblastech

Pokud subjekt (příjemce) podniká ve více sledovaných oblastech (dle různých nařízení na podporu *de minimis*), je přidělení podpory v dané oblasti plně v odpovědnosti poskytovatele, který o podpoře rozhoduje. Je možno poskytnout podporu jednomu podniku podle více nařízení, maximálně do limitu 200 000 EUR v rozhodném období. Podpory pro zemědělskou prvovýrobu a pro rybolov se do tohoto limitu načítají.

Subjektu (příjemci) poskytujícímu službu obecného hospodářského zájmu je možno poskytnout podporu *de minimis* podle více nařízení maximálně do limitu 500 000 EUR v rozhodném období. Podpory pro zemědělskou prvovýrobu, rybolov a pro ostatní odvětví poskytnuté na základě nařízení č. 1407/2013 se do tohoto limitu načítají.

8. Žadatel níže svým podpisem

- potvrzuje, že výše uvedené údaje jsou přesné a pravdivé a jsou poskytovány dobrovolně;
 - se zavazuje k tomu, že v případě změny předmětných údajů v průběhu administrativního procesu poskytnutí podpory *de minimis* bude neprodleně informovat poskytovatele dané podpory o změnách, které u něj nastaly;
- souhlasí se zpracováním svých osobních údajů obsažených v tomto prohlášení ve smyslu zákona č. 101/2000 Sb., o ochraně osobních údajů, ve znění p. p., za účelem evidence podpor malého rozsahu v souladu se zákonem č. 215/2004 Sb., o úpravě některých vztahů v oblasti veřejné podpory a o změně zákona o podpoře výzkumu a vývoje, ve znění p. p. Tento souhlas uděluji správci a zpracovateli⁹, kterým je Ústecký kraj pro všechny údaje obsažené v tomto prohlášení, a to po celou dobu 10 let ode dne udělení souhlasu. Zároveň si je žadatel vědom svých práv podle zákona č. 101/2000 Sb., o ochraně osobních údajů.

Datum a místo podpisu			
Jméno a podpis osoby oprávněné zastupovat žadatele		Razítko (pokud je součástí podpisu žadatele)	

⁹ Správce je koordinační orgán ve smyslu zákona č. 215/2004 Sb., o úpravě některých vztahů v oblasti veřejné podpory a o změně zákona o podpoře výzkumu a vývoje, ve znění p. p., zpracovatelem je poskytovatel podpory *de minimis*.

Příloha A6

Závěrečná zpráva a vyúčtování projektu podaného v rámci Programu pro rozvoj eko-agro oblastí v Ústeckém kraji na období let 2017 až 2020, oblast podpory vymezená v čl. 3 odst. 1 písm. a) Obnova krajiny a biodiverzity na území Ústeckého kraje		
Žadatel Sídlo, bydliště IČ DIČ		
Název projektu		
Smlouva o poskytnutí dotace č.		
Popis realizace projektu včetně dodržení harmonogramu		
Kvalitativní a kvantitativní výstupy		
Přínos projektu pro cílové skupiny		
Celkové zhodnocení projektu		
Zveřejnění publicity projektu dle čl. VI. Smlouvy o poskytnutí dotace) bylo zajištěno formou:		
V	dne	Zpracoval

- Přílohy: 1/ Závěrečné vyúčtování čerpání dotace
 2/ sešité kopie všech účetních dokladů označené pořadovými čísly uvedenými ve vyúčtování a na originále opatřené číslem smlouvy a textem: „Projekt spolufinancován Ústeckým krajem“.
 3/ doklad o zaúčtování pod UZ (v případě povinnosti zaúčtování pod UZ)
 4/ případné další přílohy jako fotodokumentace, CD atd.

Příloha č.1 závěrečné zprávy

Závěrečné vyúčtování čerpání (finanční vypořádání) dotace poskytnuté na základě smlouvy č.		
1/ přehled všech výdajů projektu		
Výdajová položka	Číslo dokladu	Kč
Celkem		
2/ přehled výdajů projektu hrazených z dotace v členění podle plánovaného položkového rozpočtu (dle přílohy smlouvy)		
Položka plánovaného rozpočtu	Skutečné náklady v Kč	Číslo dokladu
Celkem		
3/ Skutečné financování projektu		
Financování projektu	Kč	% celkových nákladů
Vlastní zdroje předkladatele		
Poskytnutá dotace		
Projekt celkem		
Prohlášení: jsme <i>plátcí – neplátcí</i> * DPH. <i>Byl – nebyl</i> * uplatněn nárok na odpočet DPH u příslušného správce daně.		
V	dne	Podpis st. zástupce příjemce dotace

*nehodící se škrtněte



Ústecký kraj

Vzor smlouvy (barevně či varianty – na výběr)

Krajský úřad

Číslo smlouvy u poskytovatele:

Číslo smlouvy u příjemce:

SMLOUVA O POSKYTNUTÍ INVESTIČNÍ/NEINVESTIČNÍ DOTACE

uzavřená v souladu s ust. § 10a zákona č. 250/2000 Sb., o rozpočtových pravidlech územních rozpočtů, ve znění pozdějších předpisů (dále jen „zákon č. 250/2000 Sb.“)

Smluvní strany

Poskytovatel

Ústecký kraj

Sídlo: Velká Hradební 3118/48, 400 02 Ústí nad Labem

Zastoupený:, hejtmanem Ústeckého kraje

Kontaktní osoba:

E-mail/telefon:

IČ: 70892156

DIČ: CZ70892156

Bank. spojení: Česká spořitelna, a.s.

číslo účtu: 882733379/0800

(dále jen „poskytovatel“)

a

Příjemce (název/obchodní firma/jméno a příjmení):

Sídlo/bydliště:

Zastoupený:

Kontaktní osoba:

E-mail/telefon:

IČ (datum narození):

DIČ:

Bank. spojení:

číslo účtu:

zapsaný v obchodním rejstříku u, pod sp. zn. / v rejstříku

u úřadu v / v evidenci V.....

(výpis/kopie výpisu z obchodního rejstříku/z rejstříku/ z evidence příjemce tvoří přílohu č. 1 k této smlouvě)

(dále jen „příjemce“)

uzavírají níže uvedeného dne, měsíce a roku tuto

SMLOUVU O POSKYTNUTÍ INVESTIČNÍ/NEINVESTIČNÍ DOTACE

(dále jen „smlouva“)

Preambule

Pro účely poskytování dotací byly usnesením Zastupitelstva Ústeckého kraje č. 28/24Z/2015 ze dne 7. 9. 2015 schváleny Zásady pro poskytování dotací a návratných finančních výpomocí z rozpočtu Ústeckého kraje (dále jen „Zásady“). Smlouva se uzavírá v souladu s těmito Zásadami, které jsou pro příjemce závazné ve věcech touto smlouvou neupravených.

Článek I.

Předmět smlouvy, účel a výše dotace

1. **Poskytovatel** v souladu s usnesením Rady/Zastupitelstva Ústeckého kraje č. ze dne poskytuje příjemci z Programu pro rozvoj eko-agro oblastí v Ústeckém kraji na období let 2017 - 2020 **investiční/neinvestiční dotaci** ve výši,- Kč (slovy:korun českých), která bude převedena bezhotovostně na účet příjemce uvedený v záhlaví této smlouvy, pod UZ (účelovým znakem), **za podmínky, že ji příjemce stanoveným způsobem použije nejpozději do**

Ujednání pro případ poskytnutí dotace příspěvkové organizací obce:

Poskytovatel v souladu s usnesením Rady/Zastupitelstva Ústeckého kraje č. ze dne poskytuje příjemci z Programu pro rozvoj eko-agro oblastí v Ústeckém kraji na období let 2017 - 2020 investiční/neinvestiční dotaci ve výši,- Kč (slovy:korun českých), která bude převedena bezhotovostně příjemci v souladu s ustanovením § 28 odst. 12 zákona č. 250/2000 Sb., o rozpočtových pravidlech územních rozpočtů, ve znění pozdějších předpisů, prostřednictvím bankovního účtu zřizovatele příjemce, č. účtu:....., pod UZ (účelovým znakem)....., **za podmínky, že ji příjemce stanoveným způsobem použije nejpozději do**

2. **Dotace z Programu pro rozvoj eko-agro oblastí v Ústeckém kraji na období 2017 – 2020,**je poskytnuta na základě žádosti o poskytnutí dotace ze dne.....
3. **Dotace je poskytnuta na realizaci projektu..... /dotace je poskytnuta na..... (vypíše se účel) (dále jen „projekt“).**
4. **(varianta č. 1) Dotace nenaplňuje znaky veřejné podpory ve smyslu čl. 107 odst. 1 Smlouvy o fungování Evropské unie.**

4. **(varianta č. 2) Dotace je poskytována v režimu de minimis podle nařízení (EU) č. 1408/2013 ze dne 18. 12. 2013 o použití článků 107 a 108 Smlouvy o fungování Evropské unie na podporu de minimis v odvětví zemědělství, zveřejněno v Úředním věstníku Evropské unie L 352/1 dne 24. 12. 2013. Poskytovatel uzavírá tuto smlouvu na základě následujícího prohlášení příjemce. Příjemce prohlašuje, že ke dni uzavření této smlouvy se nezměnily okolnosti týkající se příjemcem přijatých podpor de minimis, jež příjemce uvedl ve formuláři žádosti o dotaci, a není mu známa překážka, která by bránila poskytnutí podpory de minimis dle výše uvedeného nařízení Evropské komise.**

5. Dotace není slučitelná s dotací poskytnutou na stejný předmět z rozpočtu jiných územních samosprávných celků, státního rozpočtu nebo fondů EU.

Článek II.

Podmínky použití dotace, doba, v níž má být dosaženo účelu, způsob poskytnutí dotace

1. Dotace je příjemci poskytnuta ve výši dle čl. I. odst. 1 smlouvy za účelem realizace předloženého projektu, dle poskytovatelem odsouhlaseného rozpočtu všech plánovaných příjmů a výdajů (dále jen „položkový rozpočet projektu“), a to v rozsahu v něm uvedeného procentuálního podílu dotace na úhradě plánovaných uznatelných nákladů za dodržení druhového členění položkového rozpočtu. Položkový rozpočet projektu je nedílnou součástí této smlouvy jako její příloha č. 2.
2. V položkovém rozpočtu projektu, který je přílohou této smlouvy, se za neuznatelný náklad označují následující náklady:
.....
3. Změny v rámci druhového členění rozpočtu je možné provádět pouze za podmínek stanovených čl. 4. Programu. V těchto případech bude uzavírán dodatek ke smlouvě.
4. Termínem ukončení realizace projektu je Pro příjemce je tento termín stanoven jako závazný ukazatel.
5. Dotace je poskytnuta účelově (viz čl. II. odst. 1.) a lze ji použít pouze na úhradu uznatelných nákladů přímo souvisejících s realizací projektu a vzniklých v době od do (účinnost uznatelných nákladů, vč. uhrazených faktur).
6. Dotace bude poskytnuta **bankovním převodem na účet příjemce uvedený v záhlaví této smlouvy/účet zřizovatele příjemce uvedený v čl. I. této smlouvy jednorázově/ve splátkách ve lhůtě do dnů po předložení závěrečné/průběžné zprávy a kontrole finančního vypořádání poskytovatelem.**
7. Jako závazný ukazatel byl stanoven podíl dotace na celkových plánovaných uznatelných nákladech projektu v maximální výši %. Závazný ukazatel musí být dodržen ve vztahu k celkovým uznatelným nákladům projektu za dodržení druhového členění položkového rozpočtu projektu.

Článek III.

Práva a povinnosti příjemce

Příjemce prohlašuje, že dotaci přijímá a v této souvislosti se zavazuje:

1. Použít dotaci za účelem realizace předloženého projektu, pro který byla dotace poskytnuta, a v souladu s podmínkami sjednanými v této smlouvě.
2. Dotaci nepřevést na jiný subjekt.
3. Dotaci nepoužít na úhradu DPH, je-li příjemce plátcem DPH s nárokem na uplatnění odpočtu této daně.
4. Odpovídat za hospodárné použití přidělených prostředků v souladu se schváleným položkovým rozpočtem projektu, který je přílohou této smlouvy, a jejich řádné a oddělené sledování v účetnictví, pod daným účelovým znakem (UZ), vedeném

v souladu se zákonem č. 563/1991 Sb., o účetnictví, ve znění pozdějších předpisů, a to jak z hlediska poskytnuté výše dotace, tak i z hlediska nákladů celého projektu.

5. Uvádět na všech účetních dokladech účelový znak kraje. Označovat originály účetních dokladů informací o tom, že projekt je spolufinancován Ústeckým krajem.
6. Předat poskytovateli písemnou závěrečnou zprávu o použití poskytnuté dotace, a to do 30 dnů od ukončení realizace projektu. Spolu se závěrečnou zprávou je příjemce povinen předložit finanční vypořádání dotace. Ze závažných důvodů může být termín předložení závěrečné zprávy na žádost příjemce, postupem dle Zásad, prodloužen. Pokud byl projekt realizován před uzavřením této smlouvy, je příjemce povinen předložit poskytovateli finanční vypořádání poskytnuté dotace do 30 dnů od uzavření této smlouvy.
 - I. Závěrečná zpráva musí obsahovat:
 - označení příjemce,
 - číslo smlouvy poskytovatele uvedené na 1. straně smlouvy,
 - popis realizace projektu včetně dodržování jeho harmonogramu,
 - kvalitativní a kvantitativní výstupy projektu,
 - přínos projektu pro cílové skupiny,
 - celkové zhodnocení projektu,
 - finanční vypořádání dotace, včetně účelového znaku.
 - II. Finanční vypořádání dotace (přehled o čerpání a použití poskytnuté dotace) musí obsahovat:
 - přehled všech nákladů a výnosů projektu,
 - přehled nákladů projektu hrazených z dotace v členění dle účelového určení,
 - přehled o vrácení nepoužitých prostředků do rozpočtu poskytovatele,
 - **výpis z odděleného účetnictví** (případně účetnictví vedeného pod účelovým znakem), jestliže je příjemce povinen účetnictví vést,
7. Umožnit pověřeným pracovníkům poskytovatele provádět kontrolu čerpání a využití prostředků dotace v návaznosti na rozpočet projektu a v této souvislosti jim umožnit nahlížet do účetní evidence. Umožnit provádět kontrolu jak v průběhu, tak i po ukončení realizace projektu.
8. Neprodleně písemně informovat, nejpozději však do 7 dnů, odbor životního prostředí a zemědělství krajského úřadu o všech změnách týkajících se tohoto smluvního vztahu, včetně identifikace příjemce nebo podpořeného projektu.
9. V případě vykázaného vyššího procentuálního podílu dotace ve vztahu ke skutečným nákladům realizovaného projektu, než jaký byl stanoven jako závazný ukazatel (viz čl. II odst. 7 smlouvy), poskytovatel nevyplatí příjemci prostředky, o které byl dohodnutý podíl dotace překročen.
10. V případě, že skutečně vynaložené náklady budou nižší než náklady uvedené v plánovaném nákladovém rozpočtu, poskytovatel odpovídajícím způsobem pokrátí poskytnutou dotaci o její nečerpanou část.

11. Vrátit poskytnutou dotaci zpět na účet poskytovatele, z něhož byla dotace na realizaci projektu poskytnuta, v případě, že se projekt neuskuteční, nejpozději do 7 kalendářních dnů ode dne, kdy se o této skutečnosti dověděl, současně písemně informovat poskytovatele o vrácení dotace.
12. Respektovat závěry kontroly provedené v souladu se zákonem a dle čl. XI. Zásad.
13. Zadávat veřejné zakázky v souladu se zákonem č. 137/2006 Sb., o veřejných zakázkách, ve znění pozdějších předpisů, jestliže se příjemce stal dotovaným zadavatelem ve smyslu ustanovení § 2 odst. 3 tohoto zákona a dodržovat v souvislosti s čerpáním dotace veškeré další obecně závazné právní předpisy.
14. Je-li příjemce právnickou osobou, je povinen zajistit, aby případné rozhodnutí o jeho likvidaci nebo přeměně podle příslušných právních předpisů bylo přijato až po předchozím souhlasu poskytovatele. Příjemce je povinen poskytovateli poskytnout veškeré informace o záměru likvidace nebo přeměny, které mohou podle názoru poskytovatele ovlivnit podmínky a účel poskytnuté dotace. Příjemce rovněž informuje poskytovatele o sloučení či rozdělení svého podniku v rámci čestného prohlášení, a dále informuje poskytovatele o sloučení či rozdělení svého podniku neprodleně po této změně.
15. Příjemce je povinen s poskytovatelem spolupracovat při plnění jeho povinnosti vůči Úřadu pro ochranu hospodářské soutěže, Ministerstvu zemědělství a Evropské komisi.

Článek IV.

Porušení rozpočtové kázně

1. Porušením rozpočtové kázně je každé neoprávněné použití nebo zadržení peněžních prostředků poskytnutých jako dotace (§ 22 odst. 1 až 3 zákona č. 250/2000 Sb.). V případě, že se příjemce dopustí porušení rozpočtové kázně tím, že neoprávněně použije nebo zadrží poskytnutou dotaci, bude poskytovatel postupovat dle § 22 zákona č. 250/2000 Sb. a bude příjemci uložen odvod včetně penále za prodlení s odvodem ve výši stanovené platnými právními předpisy a touto smlouvou.
2. Pokud příjemce předloží závěrečnou zprávu včetně finančního vypořádání v termínu stanoveném ve smlouvě, ale finanční vypořádání nebo závěrečná zpráva nebudou obsahovat všechny náležitosti stanovené ve smlouvě, dopustí se příjemce porušení rozpočtové kázně až v případě, že nedoplní neúplnou závěrečnou zprávu nebo finanční vypořádání ani po marném uplynutí náhradní lhůty 10 dnů ode dne doručení výzvy poskytovatele k nápravě.
3. V případě porušení rozpočtové kázně, které poskytovatel považuje za méně závažné, bude vždy uložen odvod za tato porušení procentem z celkové částky poskytnuté dotace následovně:
 - a) předložení závěrečné zprávy do 15 kalendářních dnů po lhůtě stanovené smlouvou – výše odvodu činí 5 %.
 - b) předložení závěrečné zprávy do 30 kalendářních dnů po lhůtě stanovené smlouvou – výše odvodu činí 10 %.
 - c) předložení doplněné závěrečné zprávy do 15 kalendářních dnů od uplynutí náhradní lhůty uvedené ve výzvě poskytovatele dle odst. 2 tohoto článku – výše odvodu činí 3 %.
 - d) předložení doplněné závěrečné zprávy do 30 kalendářních dnů od uplynutí náhradní lhůty uvedené ve výzvě poskytovatele dle odst. 2 tohoto článku – výše odvodu činí 6 %.

- e) nedodržení povinnosti vést dotaci v odděleném účetnictví – výše odvodu činí 10 %.
- f) nedodržení povinnosti označovat originály účetních dokladů informací o tom, že projekt je spolufinancován Ústeckým krajem – výše odvodu činí 10 %.
- g) nedodržení povinnosti publicity v případě informování sdělovacích prostředků – výše odvodu činí 5 %.
- h) nedodržení povinnosti publicity neoznačením publikací, internetových stránek či jiných nosičů „sponzorským vzkazem“ – výše odvodu činí 5 %.
- i) nedodržení povinnosti publicity neumístěním tabulky se „sponzorským vzkazem“ na stavbě nebo v její bezprostřední blízkosti (v případě investiční dotace) – výše odvodu činí 5 %.
- j)

Pozn.: V dotační smlouvě lze s přihlédnutím k podmínkám konkrétního dotačního programu či poskytované dotace vymezit i další podmínky, jejichž porušení bude považováno za méně závažné.

4. Odvody za porušení rozpočtové kázně při použití téže dotace se sčítají, s výjimkou odvodů za porušení rozpočtové kázně porušením pravidel pro zadávání veřejných zakázek. Za porušení pravidel pro zadávání veřejných zakázek se uloží odvod ve výši nejzávažnějšího porušení těchto pravidel u stejné zakázky. Při neoprávněném použití peněžních prostředků dle § 22 odst. 2 písm. a) nebo b) zákona č. 250/2000 Sb. odpovídá odvod za porušení rozpočtové kázně výši poskytnutých prostředků, mimo případů, kdy se podle této smlouvy (odst. 3 tohoto čl.) za porušení méně závažné povinnosti uloží odvod nižší. Při porušení několika méně závažných povinností se odvody za porušení rozpočtové kázně sčítají. Odvody za porušení rozpočtové kázně lze uložit pouze do výše peněžních prostředků poskytnutých ke dni porušení rozpočtové kázně. Při podezření na porušení rozpočtové kázně může poskytovatel pozastavit poskytnutí peněžních prostředků, a to až do výše předpokládaného odvodu. Pokud krajský úřad uloží odvod za porušení rozpočtové kázně, v rozhodnutí uvede, že z uloženého odvodu bude odvedena pouze částka ve výši rozdílu mezi uloženým odvodem a peněžními prostředky neposkytnutými z důvodu podezření na porušení rozpočtové kázně. Pokud krajský úřad odvod neuloží, poskytovatel poskytne pozastavené peněžní prostředky příjemci.

Článek V.

Výpověď a zrušení smlouvy

1. Poskytovatel je oprávněn vypovědět smlouvu v případě, že příjemce porušil smluvní povinnost stanovenou touto smlouvou. Výpověď musí mít písemnou formu a nabývá účinnosti uplynutím výpovědní lhůty, která činí Ve výpovědní lhůtě bude pozastaveno vyplácení dotace.
2. Smluvní strany mohou podat písemný návrh na zrušení smlouvy z důvodů uvedených v § 167 odst. 1 správního řádu. Pokud strana smlouvy, které byl návrh doručen, s ním vysloví souhlas, smlouva zaniká dnem, kdy písemný souhlas dojde smluvní straně, která návrh podala. Pokud strana smlouvy, které byl návrh doručen, s ním nevyssloví souhlas, smlouva nezaniká.
3. Smlouvu lze ukončit také na základě písemné dohody smluvních stran.
4. Spory z právních poměrů při poskytnutí dotace rozhoduje podle správního řádu Ministerstvo financí ČR.

Článek VI. Publicita

1. Příjemce je povinen v případě informování sdělovacích prostředků o projektu uvést fakt, že projekt byl podpořen Ústeckým krajem (poskytovatelem).
2. Na výstupech projektu typu publikací, internetových stránek či jiných nosičů uvede příjemce skutečnost, že projekt podpořil poskytovatel (dále „Sponzorský vzkaz“) v provedení respektující logomanuál poskytovatele. Příjemce podpisem smlouvy výslovně prohlašuje, že se s daným logomanuálem seznámil.
3. V případě, že účelem poskytnutí dotace je podpora investiční akce (projektu), bude na ní nebo v její bezprostřední blízkosti umístěna tabulka se „Sponzorským vzkazem“ v provedení respektující logomanuál poskytovatele. (Pozn.: V případě neinvestiční dotace se daný odst. vypustí.)
4. Příjemce je povinen předložit návrh způsobu použití a umístění „Sponzorského vzkazu“ ke schválení poskytovateli, případně upravit návrh podle námitek poskytovatele a předložit ho poskytovateli ke konečnému schválení. Za poskytovatele rozhoduje kontaktní osoba uvedená v označení smluvních stran.
5. Příjemce je povinen prezentovat poskytovatele v následujícím rozsahu, a to nejméně po dobu:
 - a) logo poskytovatele umístěné, v souladu s logomanuálem, na – pozvánkách, plakátech, programech, vstupenkách souvisejících s akcí (projektem),
 - b) verbální prezentace poskytovatele v médiích a na tiskových konferencích pořádaných u příležitosti akce (projektu),
 - c) oficiální pozvání zástupců poskytovatele, volný vstup do VIP prostor pro zástupce poskytovatele,
 - d) viditelné a prominentní umístění loga poskytovatele v místech konání akce (realizace projektu) v počtu odpovídajícím rozsahu a významu akce (propagační komponent s logem si příjemce může po domluvě zapůjčit od poskytovatele),
 - e) umístění reklamních panelů s prezentací poskytovatele v místě konání akce (realizace projektu),
 - f) distribuce tiskových materiálů poskytovatele, které dodá poskytovatel mezi hosty akce,
 - g) v případě videoprojekce odvysílání videospotu poskytovatele na (celoplošné) obrazovce (videospot si příjemce po domluvě vyzvedne u poskytovatele),
 - h) prezentace poskytovatele moderátorem akce,
 - i) umístění aktivního odkazu www.kr-ustecky.cz na internetových stránkách souvisejících s konáním akce (realizací projektu),
6. Logo Ústeckého kraje (poskytovatele) je ochrannou známkou, která požívá ochrany podle zákona č. 441/2003 Sb., o ochranných známkách a o změně zákona č. 6/2002 Sb. o soudech, soudcích, přísedících a státní správě soudů a o změně některých dalších zákonů (zákon o soudech a soudcích), ve znění pozdějších předpisů, (zákon o ochranných známkách), ve znění pozdějších předpisů.

Článek VII. Ostatní ujednání

1. Tato smlouva bude zveřejněna dle §10d odst. 1 zákona č. 250/2000 Sb. na úřední desce poskytovatele způsobem umožňujícím dálkový přístup do 30 dnů ode dne uzavření smlouvy, což se týká i případných dodatků ke smlouvě, a to po dobu nejméně 3 let ode dne zveřejnění. (Pozn.: U smluv nad 50 000,- Kč či přesahujících tuto částku uzavřeným dodatkem – platí pouze pro smlouvy uzavírané s fyzickou

osobou jednající mimo rámec své podnikatelské činnosti, s obcí nevykonávající rozšířenou působnost, příspěvkovou organizací zřízenou touto obcí nebo právnickou osobou, v níž má taková obec sama nebo s jinými takovými obcemi většinovou účast).

2. Tato smlouva bude v úplném znění uveřejněna prostřednictvím registru smluv postupem dle zákona č. 340/2015 Sb. Smluvní strany se dohodly na tom, že uveřejnění v registru smluv provede poskytovatel, který zároveň zajistí, aby informace o uveřejnění této smlouvy byla zaslána příjemci do datové schránky ID...../na e-mail:@..... (Pozn.: U ostatních smluv nad 50 000,- Kč či přesahujících tuto částku uzavřeným dodatkem.)
3. Tuto smlouvu lze měnit či doplňovat pouze po dohodě smluvních stran formou písemných a číslovaných dodatků.
4. Pokud v této smlouvě není stanoveno jinak, použijí se přiměřeně na právní vztahy z ní vyplývající příslušná ustanovení zákona č. 250/2000 Sb., případně příslušná ustanovení občanského zákoníku s výjimkou uvedenou v § 170 zákona č. 500/2004 Sb., správního řádu.
5. Tato smlouva je vyhotovena ve čtyřech vyhotoveních s platností originálu, přičemž každá ze smluvních stran obdrží dvě vyhotovení.
6. Tato smlouva nabývá platnosti i účinnosti dnem jejího uzavření/*var. u smluv uveřejňovaných v registru smluv platná od 1. 7. 2017* - Tato smlouva nabývá platnosti dnem jejího uzavření a účinnosti dnem jejího uveřejnění v registru smluv.
7. O poskytnutí dotace a uzavření této smlouvy bylo rozhodnuto [Radou/Zastupitelstvem Ústeckého kraje](#) usnesením č. ze dne

V Ústí nad Labem dne

V dne

.....

.....

Poskytovatel
Ústecký kraj
hejtman kraje

Příjemce

Přílohy:

Příloha č. 1 - [Výpis/ kopie výpisu z rejstříku/ evidence příjemce](#)

Příloha č. 2 – Položkový rozpočet projektu

Specifikace k oblasti podpory vymezené v čl. 3 odst. 1 písm. b) Programu pro rozvoj eko-agro oblastí v Ústeckém kraji na období let 2017 až 2020 (dále jen „Program“)

Rozvoj ekologické výchovy, vzdělávání a osvěty (EVVO) na území Ústeckého kraje

Žadatelem (příjemcem) dle čl. 2 odst. 2 Programu je

1. obec v kraji
2. subjekt, který je právnickou nebo fyzickou osobou působící na území kraje, který splňuje následující kritéria vhodnosti:
 - je přímo odpovědný za přípravu a realizaci projektu a nepůsobí jako prostředník,
 - má stabilně a dostatečně zajištěno financování svých aktivit,
 - je zkušený a schopný k demonstrování svých kapacit pro vedení rozsáhlejší činnosti odpovídající velikosti projektu, na který žádá dotaci.

Sledovaný záměr a předmět dotace dle čl. 4 odst. 1 Programu

Záměr poskytování dotace je v souladu s aktualizovanou Konceptí environmentální výchovy, vzdělávání a osvěty v Ústeckém kraji.

Předmět dotace:

Dotační titul č. 1:

Rozvoj EVVO ve školách a školských zařízeních

- 1.1. Podpora vzdělávání pedagogů všech stupňů a aprobačí v oblasti EVVO a trvale udržitelného rozvoje. Vzdělávací akce zaměřené na globální problémy, multikulturní výchovu, kulturní a přírodní dědictví, lesní ekosystém, vodní ekosystém, ochrana životního prostředí, obnovitelné a neobnovitelné přírodní zdroje, nakládání s odpady, krajina, biodiverzita.
- 1.2. Podpora vzdělávání předškolních a školních dětí a mládeže v oblasti EVVO a trvale udržitelného rozvoje. Vzdělávací akce zaměřené na globální problémy, multikulturní výchovu, kulturní a přírodní dědictví, lesní ekosystém, vodní ekosystém, ochrana životního prostředí, obnovitelné a neobnovitelné přírodní zdroje, nakládání s odpady, krajina, biodiverzita.
- 1.3. Podpora aktivní role škol a školských zařízení při vytváření mimoškolních aktivit s environmentální tematikou (vlastní programy a projekty škol).
- 1.4. Podpora aktivit EVVO škol zajišťovaných ve spolupráci se zahraničními partnery s přednostním zaměřením na zajišťování finančních zdrojů EU či partnerských států pro společné projekty.
- 1.5. Podpora na tvorbu didaktických pomůcek rozšiřující výuku EVVO na škole.

Dotační titul č. 2:

Rozvoj EVVO v mimoškolní oblasti

- 2.1. Podpora aktivit realizovaných za účelem naplňování cílů EVVO, principů trvale udržitelného rozvoje (Agenda 21, Zdravá města) realizovaných středisky ekologické výchovy, neziskovými organizacemi, sdruženími, DDM a veřejně prospěšnými organizacemi (semináře, kurzy, diskusní programy, soutěže a další konkrétní akce).
- 2.2. Podpora akcí realizovaných při příležitosti významných dat a událostí (např. Den Země, Světový den vody, Uklidme svět, Otevírání studánek).

Dotační titul č. 3:

Podpora projektů EVVO

3.1. Podpora realizace konkrétních projektů v oblasti EVVO s důrazem na budování kladného vztahu k přírodě, možnost aktivního zapojení do ochrany a péče o přírodu a životní prostředí a posílení ohleduplnosti a odpovědnosti k přírodě (např. budování a péče o naučné stezky, přírodní učebny, obnova a čištění studánek a menších vodních toků atd.).

Dotační titul č. 4:

Podpora lesní pedagogiky

4.1 Podpora vzdělávání lesních pracovníků – náklady na absolvování akreditovaného kurzu lesní pedagogiky ukončeného certifikátem;

4.2 Podpora lesní pedagogiky formou úhrady nákladů školám a školským zařízením na dopravu v maximální výši 5 000 Kč na 1 výjezd (maximálně 6 výjezdů na subjekt v kalendářním roce).

Dotační titul č. 5

Zájmové kroužky – včelařský, myslivecký, rybářský

5.1 Podpora zájmových kroužků v rámci rozvoje EVVO v mimoškolní oblasti rozvíjející zejména lesní ekosystém, vodní ekosystém, ochranu životního prostředí, biodiverzitu krajiny formou nákladů na vybavení učeben pro zajištění výuky těchto kroužků (např. pořízení technického vybavení, výukových a vzdělávacích programů, modelů).

Povaha dotace dle čl. 4 odst. 3 Programu

Dotace bude poskytována jako podpora *de minimis* podle nařízení Komise (EU) č. 1407/2013.

Nedílné přílohy dle čl. 2 odst. 5 Programu jsou:

1. Čestné prohlášení o obdržení podpory *de minimis* zpracované na předepsaném formuláři
2. Vyžaduje-li to povaha projektu:
 - doklad o vlastnictví či nájmu k pozemkům, objektům
 - souhlas vlastníka pozemků s realizací opatření, v případě výsadeb souhlas s trváním projektu po dobu životnosti vysázených dřevin
 - vyjádření orgánu ochrany přírody a krajiny (úřadu ORP, na území CHKO nebo NP pak správy CHKO nebo NP)

Udržitelnost projektu v př. DT 4.1 dle čl. 4 odst. 4 Programu

Příjemce dotace je povinen zajistit po dobu 3 let následujících po roce vyplacení dotace následnou péči o výsadby založené v rámci realizace projektu, což dokládá čestným prohlášením. V případě nedodržení této povinnosti, které je příčinou úhynu výsadby v plném rozsahu, je příjemce povinen vrátit poskytovateli třetinu poskytnuté dotace za každé nedokončené vegetační období výsadby. Povinnost vrácení dotace nevznikne, pokud příjemce prokáže, že nezanedbal řádnou péči o výsadbu, učinil dostupná opatření proti možným příčinám úhynu výsadby (zálivka, ožin, ochrana proti okusu zvěří, ochrana proti mrazovým škodám atd.).

Závěrečné vyhodnocení a vyúčtování dotace dle čl. 10 Programu

V případě vykázaného nižšího procentuálního podílu spoluúčasti, při nedodržení druhového členění plánovaného rozpočtu, popřípadě nedodržení plánovaného počtu jednotlivých komponentů bude dotace krácena o alikvotní část.

Příloha B2

Žádost o dotaci		
v rámci Programu pro rozvoj eko-agro oblastí v Ústeckém kraji na období let 2017 až 2020, oblast podpory vymezená v čl. 3 odst. 1 písm. b) - Rozvoj ekologické výchovy, vzdělávání a osvěty (EVVO) na území Ústeckého kraje		
I. Identifikace žadatele		
Žadatel (jméno a příjmení, obchodní firma - celý název dle OR):		
Identifikace osoby s podílem v této právnické osobě, popř. identifikace osob, v nichž má přímý podíl a o výši tohoto podílu:		
IČ (datum narození):	DIČ:	
Sídlo (adresa trvalého bydliště):		
Statutární zástupce: (jméno, příjmení, titul, právní důvod zastoupení)	Telefon:	e-mail:
Zodpovědná osoba: (jméno, příjmení, titul, právní důvod zastoupení)	Telefon:	e-mail:
Bankovní ústav (název):	Číslo účtu (vč. směrového kódu):	
Účetní období	od	do
Příjemce podpory <i>de minimis</i> v rozhodném období (nehodící se škrtněte)	ano	ne
Název zřizovatele (u příspěvkových organizací):		
Číslo účtu zřizovatele (u příspěvkových organizací):		
II. Identifikace projektu		
Název projektu:		
Dotační titul:		
Místo realizace projektu:		
Termín zahájení projektu (ve tvaru DD.MM.RRRR):	Termín ukončení projektu (doba dosažení účelu dotace) (ve tvaru DD.MM.RRRR): (vč. uhrazených nákladů)	
III. Prohlášení		
Žadatel prohlašuje, že údaje uvedené v této žádosti (i ve všech přílohách) jsou pravdivé.		
IV. Přehled projektů, realizovaných žadatelem v průběhu předchozích 3 let za přispění Ústeckého kraje		
Číslo smlouvy	Název projektu	Částka v Kč

V. Čestné prohlášení:		
<input checked="" type="checkbox"/>	vůči majetku žadatele neprobíhá, nebo v posledních 3 letech neproběhlo, insolvenční řízení, v němž bylo vydáno rozhodnutí o úpadku, nebo insolvenční návrh nebyl zamítnut proto, že majetek nepostačuje k úhradě nákladů insolvenčního řízení, nebo nebyl konkurs zrušen proto, že majetek byl zcela nepostačující nebo nebyla zavedena nucená správa podle zvláštních právních předpisů, na majetek nebyla nařízena exekuce, vůči žadateli, ani vůči žádnému podniku ve skupině podniků (pokud je žadatel součástí skupiny podniků, se kterými je propojen, včetně podniků zahraničních), nebyl vystaven inkasní příkaz pro navrácení protiprávní a neslučitelné podpory, který dosud nebyl splacen.	
<input type="checkbox"/> (platí pro fyzické osoby podnikající*)	žadatel nebyl pravomocně odsouzen pro trestný čin, jehož skutková podstata souvisí s předmětem podnikání žadatele, nebo pro trestný čin hospodářský, nebo trestný čin proti majetku	
<input type="checkbox"/> (platí pro právnické osoby *)	statutární orgán nebo každý člen statutárního orgánu nebyl pravomocně odsouzen pro trestný čin, jehož skutková podstata souvisí s předmětem podnikání žadatele, nebo pro trestný čin hospodářský, nebo trestný čin proti majetku	
<input type="checkbox"/> ((platí pro právnické osoby, kde Statutárním orgánem je právnická osoba*))	statutární orgán nebo každý člen statutárního orgánu této právnické osoby nebyl pravomocně odsouzen pro trestný čin, jehož skutková podstata souvisí s předmětem podnikání žadatele, nebo pro trestný čin hospodářský, nebo trestný čin proti majetku	
<input checked="" type="checkbox"/>	u místně příslušného finančního úřadu a okresní správy sociálního zabezpečení a zdravotních pojišťoven, nemá žadatel žádné nesplacené závazky po lhůtě splatnosti	
<input checked="" type="checkbox"/>	žadatel nemá žádné závazky po lhůtě splatnosti vůči státním fondům, přičemž za závazky vůči státním fondům se považují i závazky vůči Státnímu fondu životního prostředí, Pozemkovému fondu a Celní správě, za vypořádání nelze považovat posečkání úhrady dlužných závazků	
<input checked="" type="checkbox"/>	žadatel nemá žádné závazky po lhůtě splatnosti vůči rozpočtu kraje, tzn. např. že bylo ve stanoveném termínu předloženo řádné vyúčtování v případě, že byly žadateli finanční prostředky v předchozích obdobích poskytnuty	
<input checked="" type="checkbox"/>	žadatel je přímo odpovědný za přípravu a realizaci projektu a nepůsobí jako prostředník, předložený projekt odpovídá zásadám efektivnosti, účelnosti a hospodárnosti	
<input checked="" type="checkbox"/>	žadatel zajistí následnou péči a udržitelnost projektu po dobu 3 let následujících od realizace projektu a obdržení dotace	
<input checked="" type="checkbox"/>	žadatel neobdržel v příslušném roce na stejný předmět dotace dotaci z jiných zdrojů dle čl. 4, odst. 15 g)	
V	dne	
Podpis (podpis statutárního zástupce žadatele), razítko		

*Povinné prohlášení - zaškrtněte pole dle skutečnosti

- Přehled příloh: - projekt, položkový rozpočet projektu,
- čestné prohlášení žadatele o podporu v režimu *de minimis*,
- nedílné přílohy dle přílohy B1,
- osvědčení o právní subjektivitě žadatele o dotaci,
- doklady o ustanovení statutárního zástupce,
- doklad o přidělení IČ, doklad o přidělení DIČ,
- doklad o zřízení běžného účtu.

Příloha B3

Projekt žádosti		
podané v rámci Programu pro rozvoj eko-agro oblastí v Ústeckém kraji na období let 2017 až 2020, oblast podpory vymezená v čl. 3 odst. 1 písm. b) Rozvoj ekologické výchovy, vzdělávání a osvěty (EVVO) na území Ústeckého kraje		
Žadatel:		
Sídlo, bydliště:		
Název projektu:		
Celkové náklady projektu, požadovaná dotace		
Celkové náklady projektu:	Zdroje financování:	
Požadovaná výše dotace od ÚK:	Podíl podpory: %	
- z toho neinvestiční náklady:		
- z toho investiční náklady:		
Cíl projektu: <i>(stručně popsany účel, kvantifikace měřitelných cílů, vymezení cílové skupiny, předpokládaný konečný přínos a efekt pro cílovou skupinu a kraj)</i>		
Územní působnost projektu a místo realizace: <i>(působnost v rámci kraje, okresu, obce, upřesnění místa realizace – obec, katastrální území popř. číslo parcely)</i>		
Popis výchozího stavu: <i>(stručný popis výchozího stavu u žadatele o dotaci a jeho okolí, zdroje vstupních informací, způsob jejich zpracování a vyhodnocení)</i>		
Navrhovaný postup realizace projektu: <i>(jednotlivé kroky a metody, které zajistí dosažení konečného cíle, klasifikace dílčích etap realizace)</i>		
Časový plán předpokládaného postupu realizace projektu: <i>(Dle etap: zpracování projektu, podání žádosti, zahájení realizace, ukončení projektu, zpracování závěrečné zprávy a vyúčtování projektu). Poznámka: nejdříve 1.1. 20xx, nejpozději 31. 10. 20xx</i>		
Dne	Zpracoval:	Podpis:

Příloha B4

Položkový rozpočet projektu podaného v rámci Programu pro rozvoj eko-agro oblastí v Ústeckém kraji na období let 2017 až 2020, oblast podpory vymezená v čl. 3 odst. 1 písm. b) Rozvoj ekologické výchovy, vzdělávání a osvěty (EVVO) na území Ústeckého kraje		
Žadatel: Sídlo, bydliště: IČ: DIČ:		
Název projektu:		
Maximální podíl podpory 80 % celkových vynaložených nákladů		
Položky rozpočtu	Hrazeno z dotace Kč	Hrazeno z jiných zdrojů Kč
Nákup materiálu <i>(z toho rozepsat)</i>		
Nákup prací a služeb <i>(z toho rozepsat)</i>		
Ostatní náklady <i>(z toho rozepsat)</i>		
Celkem		
Financování projektu	Kč	% z celkových nákladů
Vlastní zdroje		
Ostatní zdroje		
Požadovaná dotace		
Projekt celkem		
Prohlášení: jsme <i>plátcí – neplátcí</i> * DPH. <i>Bude - nebude</i> * uplatněn nárok na odpočet DPH u příslušného správce daně.		
V	dne	
		Podpis statutárního zástupce žadatele

Čestné prohlášení žadatele o podporu v režimu *de minimis*

Žadatel - příjemce podpory	
Obchodní firma/název/jméno a příjmení	
Sídlo/adresa:	
IČO/datum narození:	
Statutární zástupce:	

1. Žadatel prohlašuje, že jako účetní období používá

kalendářní rok.

hospodářský rok (začátek, konec

2. Podniky¹⁰ propojené s žadatelem o podporu

Žadatel o podporu se považuje za propojený¹¹ s jinými podniky, pokud i tyto subjekty mezi sebou mají některý z následujících vztahů:

a) jeden subjekt vlastní více než 50 % hlasovacích práv, která náležejí akcionářům nebo společníkům, v jiném subjektu;

b) jeden subjekt má právo jmenovat nebo odvolat více než 50 % členů správního, řídicího nebo dozorčího orgánu jiného subjektu;

c) jeden subjekt má právo uplatňovat více než 50% vliv v jiném subjektu podle smlouvy uzavřené s daným subjektem nebo dle ustanovení v zakladatelské smlouvě nebo ve stanovách tohoto subjektu;

d) jeden subjekt, který je akcionářem nebo společníkem jiného subjektu, ovládá sám, v souladu s dohodou uzavřenou s jinými akcionáři nebo společníky daného subjektu, více než 50 % hlasovacích práv, náležejících akcionářům nebo společníkům, v daném subjektu.

Subjekty, které mají s žadatelem o podporu jakýkoli vztah uvedený pod písm. a) až d) prostřednictvím jednoho nebo více dalších subjektů, se také považují za podnik propojený s žadatelem o podporu.

Do výčtu podniků propojených přímo či zprostředkovaně se žadatelem o podporu se zahrnují osoby zapsané v základním registru právnických osob, podnikajících fyzických osob a orgánů veřejné moci ("registru osob") v souladu se zákonem č. 111/2009 Sb., o základních registrech, ve znění pozdějších předpisů.

Žadatel prohlašuje, že

není ve výše uvedeném smyslu propojen s jiným podnikem.

je ve výše uvedeném smyslu propojen s následujícími podniky:

Obchodní firma podniku/název/jméno a příjmení	Sídlo/adresa	IČO/datum narození

3. Žadatel prohlašuje, že podnik (žadatel) v současném a 2 předcházejících účetních obdobích

nevznikl spojením podniků či nabytím podniku.

vznikl spojením (fúzí splynutím¹²) níže uvedených podniků:

¹⁰ Za podnik lze považovat podnikatele definovaného v zákoně č. 89/2012 Sb., občanský zákoník.

¹¹ Bližší informace o propojeném podniku naleznete v METODICKÉ PŘÍRUČCE k aplikaci pojmu „jeden podnik“ z pohledu pravidel podpory *de minimis* na stránkách ÚOHS www.compet.cz.

¹² Viz § 62 zákona č. 125/2008 Sb., o přeměnách obchodních společností a družstev, ve znění pozdějších předpisů (dále jen „zákon o přeměnách obchodních společností a družstev“).

nabytím (fúzí sloučením¹³) **převzal jmění** níže uvedeného/ých podniku/ů:

Obchodní firma podniku/název/jméno a příjmení	Sídlo/adresa	IČO/datum narození

Výše uvedené změny spočívající ve spojení či nabytí podniků

- jsou** již zohledněny v Centrálním registru podpor malého rozsahu.
 nejsou zohledněny v Centrálním registru podpor malého rozsahu.

4. Žadatel prohlašuje, že podnik (žadatel) v současném a 2 předcházejících účetních obdobích

- nevznikl** rozdělením (rozštěpením nebo odštěpením¹⁴) podniku.
 vznikl rozdělením níže uvedeného podniku:

Obchodní firma podniku/název/jméno a příjmení	Sídlo/adresa	IČO/datum narození

a převzal jeho činnosti, na něž byla dříve poskytnutá podpora *de minimis* použita¹⁵.

Výše uvedené změny spočívající v rozdělení podniků

- jsou** již zohledněny v Centrálním registru podpor malého rozsahu.
 nejsou zohledněny v Centrálním registru podpor malého rozsahu.

5. Podniku (žadateli) byly přiděleny následující (dříve poskytnuté) podpory:

5.1 Podpora dle nařízení Komise (EU) č. **1408/2013** ze dne 18. prosince 2013 o použití článků 107 a 108 Smlouvy o fungování Evropské unie na podporu *de minimis* v odvětví zemědělství, nebo dle nařízení Komise (ES) č. **1535/2007** ze dne 20. prosince 2007 o použití článků 87 a 88 Smlouvy ES na podporu *de minimis* v produkčním odvětví zemědělských produktů:

Žadatel – příjemce podpory

- neobdržel**
 obdržel v rozhodném období podporu *de minimis* v celkové výši € a tato výše nepřesahuje limit stanovený nařízením Komise (EU) č. **1408/2013** ve výši **15.000 €**.

Poskytovatel podpory		Datum poskytnutí podpory ¹⁶	Výše podpory	
obchodní firma / název / jméno	IČO:		v Kč	v € ¹⁷
Celkem				

¹³ Viz § 61 zákona o přeměnách obchodních společností a družstev.

¹⁴ Viz § 243 zákona o přeměnách obchodních společností a družstev

¹⁵ Pokud by na základě převzatých činností nebylo možné dříve poskytnuté podpory *de minimis* rozdělit, rozdělí se podpora poměrným způsobem na základě účetní hodnoty vlastního kapitálu nových podniků k datu účinku rozdělení (viz čl. 3 odst. 9 nařízení Komise (EU) č. 1407/2013, č. 1408/2013 a č. 717/2014).

¹⁶ Datem poskytnutí podpory se rozumí den vzniku právního nároku na podporu *de minimis*, tedy den účinnosti právního úkonu, na základě kterého je podpora poskytována, zpravidla den uzavření příslušné smlouvy.

¹⁷ Pro přepočítání se použije měnového kurzu Evropské centrální banky platného ke dni poskytnutí podpory. Kurzy jsou zveřejněny v Úředním věstníku Evropské Unie.

- 5.2 Podpora dle nařízení Komise (EU) č. 717/2014 ze dne 27. června 2014 o použití článků 107 a 108 Smlouvy o fungování Evropské unie na podporu *de minimis* v odvětví rybolovu a akvakultury, nebo dle nařízení Komise (ES) č. 875/2007 ze dne 24. července 2007 o použití článků 87 a 88 Smlouvy o ES na podporu *de minimis* v odvětví rybolovu a o změně nařízení (ES) č. 1860/2004.

Žadatel – příjemce podpory

neobdržel

obdržel v rozhodném období podporu *de minimis* v celkové výši € a tato výše nepřesahuje limit stanovený nařízením Komise (EU) č. 717/2014 ve výši 30.000 €.

Poskytovatel podpory		Datum poskytnutí podpory ⁷	Výše podpory	
obchodní firma / název / jméno	IČO:		v Kč	v € ⁸
Celkem				

5.3

a) jsem

b) nejsem subjektem působícím v odvětví silniční nákladní dopravy pro cizí potřebu ve smyslu ustanovení nařízení Komise (EU) č. 1407/2013 ze dne 18. prosince 2013 o použití článků 107 a 108 Smlouvy o fungování Evropské unie na podporu *de minimis*.

a) Podpora dle nařízení Komise (EU) č. 1407/2013 ze dne 18. prosince 2013 o použití článků 107 a 108 Smlouvy o fungování Evropské unie na podporu *de minimis*, nebo dle nařízení Komise (ES) č. 1998/2006 ze dne 15. prosince 2006 o použití článků 87 a 88 Smlouvy na podporu *de minimis* v odvětví silniční dopravy.

Žadatel – příjemce podpory

neobdržel

obdržel v rozhodném období podporu *de minimis* v celkové výši€ a tato výše nepřesahuje limit stanovený nařízením Komise (EU) č. 1407/2013 ve výši 100.000 €.

Poskytovatel podpory		Den poskytnutí podpory ⁷	Výše podpory	
obchodní firma / název / jméno	IČO:		v Kč	v € ⁸
Celkem				

b) Podpora dle nařízení Komise (EU) č. 1407/2013 ze dne 18. prosince 2013 o použití článků 107 a 108 Smlouvy o fungování Evropské unie na podporu *de minimis*, nebo dle nařízení Komise (ES) č. 1998/2006 ze dne 15. prosince 2006 o použití článků 87 a 88 Smlouvy na podporu *de minimis* v ostatních odvětvích.

Žadatel – příjemce podpory

neobdržel

obdržel v rozhodném období podporu *de minimis* v celkové výši€ a tato výše nepřesahuje limit stanovený nařízením Komise (EU) č. 1407/2013 ve výši 200.000 €.

Poskytovatel podpory		Datum poskytnutí podpory ⁷	Výše podpory	
obchodní firma / název / jméno	IČO:		v Kč	v € ⁸
Celkem				

6. Podpora dle nařízení Komise (EU) č. 360/2012 ze dne 25. dubna 2012 o použití článků 107 a 108 Smlouvy o fungování Evropské unie na podporu *de minimis* udílenou podnikům poskytujícím služby obecného hospodářského zájmu.

Žadatel – příjemce podpory

neobdržel

obdržel v rozhodném období podporu *de minimis* v celkové výši€ a tato výše nepřesahuje limit stanovený nařízením Komise (EU) č. 360/2012 ve výši 500.000 €.

Poskytovatel podpory		Datum poskytnutí podpory ⁷	Výše podpory	
obchodní firma / název / jméno	IČO:		v Kč	v € ⁸
Celkem				

7. Subjekt činný ve více oblastech

Pokud subjekt (příjemce) podniká ve více sledovaných oblastech (dle různých nařízení na podporu *de minimis*), je přidělení podpory v dané oblasti plně v odpovědnosti poskytovatele, který o podpoře rozhoduje. Je možno poskytnout podporu jednomu podniku podle více nařízení, maximálně do limitu 200 000 EUR v rozhodném období. Podpory pro zemědělskou prvovýrobu a pro rybolov se do tohoto limitu načítají.

Subjektu (příjemci) poskytujícímu službu obecného hospodářského zájmu je možno poskytnout podporu *de minimis* podle více nařízení maximálně do limitu 500 000 EUR v rozhodném období. Podpory pro zemědělskou prvovýrobu, rybolov a pro ostatní odvětví poskytnuté na základě nařízení č. 1407/2013 se do tohoto limitu načítají.

8. Žadatel níže svým podpisem

- potvrzuje, že výše uvedené údaje jsou přesné a pravdivé a jsou poskytovány dobrovolně;
 - se zavazuje k tomu, že v případě změny předmětných údajů v průběhu administrativního procesu poskytnutí podpory *de minimis* bude neprodleně informovat poskytovatele dané podpory o změnách, které u něj nastaly;
- souhlasí se zpracováním svých osobních údajů obsažených v tomto prohlášení ve smyslu zákona č. 101/2000 Sb., o ochraně osobních údajů, ve znění p. p., za účelem evidence podpor malého rozsahu v souladu se zákonem č. 215/2004 Sb., o úpravě některých vztahů v oblasti veřejné podpory a o změně zákona o podpoře výzkumu a vývoje, ve znění p. p. Tento souhlas uděluji správci a zpracovateli¹⁸, kterým je Ústecký kraj pro všechny údaje obsažené v tomto prohlášení, a to po celou dobu 10 let ode dne udělení souhlasu. Zároveň si je žadatel vědom svých práv podle zákona č. 101/2000 Sb., o ochraně osobních údajů.

Datum a místo podpisu			
Jméno a podpis osoby oprávněné zastupovat žadatele		Razítko (pokud je součástí podpisu žadatele)	

¹⁸ Správce je koordinační orgán ve smyslu zákona č. 215/2004 Sb., o úpravě některých vztahů v oblasti veřejné podpory a o změně zákona o podpoře výzkumu a vývoje, ve znění p. p., zpracovatelem je poskytovatel podpory *de minimis*.

Příloha B6

Závěrečná zpráva a vyúčtování projektu		
podaného v rámci Programu pro rozvoj eko-agro oblastí v Ústeckém kraji na období let 2017 až 2020, oblast podpory vymezená v čl. 3 odst. 1 písm. b) Rozvoj ekologické výchovy, vzdělávání a osvěty (EVVO) na území Ústeckého kraje		
Žadatel		
Sídlo, bydliště:		
IČ		
DIČ		
Název projektu		
Smlouva o poskytnutí dotace č.		
Popis realizace projektu včetně dodržení harmonogramu		
Kvalitativní a kvantitativní výstupy		
Přínos projektu pro cílové skupiny		
Celkové zhodnocení projektu		
Zveřejnění publicity projektu dle čl. VI. Smlouvy o poskytnutí dotace) bylo zajištěno formou:		
V	dne	Zpracoval

- Přílohy: 1/ Závěrečné vyúčtování čerpání dotace
 2/ sešité kopie všech účetních dokladů označené pořadovými čísly uvedenými ve vyúčtování a na originále opatřené číslem smlouvy a textem: „Projekt spolufinancován Ústeckým krajem“.
 3/ doklad o zaúčtování pod UZ (v případě povinnosti zaúčtování pod UZ)
 4/ případné další přílohy jako fotodokumentace, CD atd.

Závěrečné vyúčtování čerpání dotace poskytnuté na základě smlouvy č.		
1/ přehled všech výdajů projektu		
Výdajová položka	Číslo dokladu	Kč
Celkem		
2/ přehled výdajů projektu hrazených z dotace v členění podle plánovaného položkového rozpočtu (dle přílohy smlouvy)		
Položka plánovaného rozpočtu	Skutečné náklady v Kč	Číslo dokladu
Celkem		
3/ Skutečné financování projektu		
Financování projektu	Kč	% celkových nákladů
Vlastní zdroje předkladatele		
Poskytnutá dotace		
Projekt celkem		
Prohlášení: jsme <i>plátcí – neplátcí</i> * DPH. <i>Byl – nebyl</i> * uplatněn nárok na odpočet DPH u příslušného správce daně.		
V	dne	
		Podpis st. zástupce příjemce dotace

*nehodící se škrtněte



Ústecký kraj

Vzor smlouvy (barevně či varianty – na výběr)

Krajský úřad

Číslo smlouvy u poskytovatele:

Číslo smlouvy u příjemce:

SMLOUVA O POSKYTNUTÍ INVESTIČNÍ/NEINVESTIČNÍ DOTACE

uzavřená v souladu s ust. §10a zákona č. 250/2000 Sb., o rozpočtových pravidlech územních rozpočtů, ve znění pozdějších předpisů (dále jen „zákon č. 250/2000 Sb.“)

Smluvní strany

Poskytovatel

Ústecký kraj

Sídlo: Velká Hradební 3118/48, 400 02 Ústí nad Labem

Zastoupený:, hejtnanem Ústeckého kraje

Kontaktní osoba:

E-mail/telefon:

IČ: 70892156

DIČ: CZ70892156

Bank. spojení: Česká spořitelna, a.s.

číslo účtu: 882733379/0800

(dále jen „poskytovatel“)

a

Příjemce (název/obchodní firma/jméno a příjmení):

Sídlo/bydliště:

Zastoupený:

Kontaktní osoba:

E-mail/telefon:

IČ (datum narození):

DIČ:

Bank. spojení:

číslo účtu:

zapsaný v obchodním rejstříku u, pod sp. zn. / v rejstříku

u úřadu v / v evidenci v

(výpis/kopie výpisu z obchodního rejstříku/z rejstříku/ z evidence příjemce tvoří přílohu č. 1 k této smlouvě)

(dále jen „příjemce“)

uzavírají níže uvedeného dne, měsíce a roku tuto

SMLOUVU O POSKYTNUTÍ INVESTIČNÍ/NEINVESTIČNÍ DOTACE

(dále jen „smlouva“)

Preambule

Pro účely poskytování dotací byly usnesením Zastupitelstva Ústeckého kraje č. 28/24Z/2015 ze dne 7. 9. 2015 schváleny Zásady pro poskytování dotací a návratných finančních výpomocí z rozpočtu Ústeckého kraje (dále jen „Zásady“). Smlouva se uzavírá v souladu s těmito Zásadami, které jsou pro příjemce závazné ve věcech touto smlouvou neupravených.

Článek I.

Předmět smlouvy, účel a výše dotace

1. **Poskytovatel** v souladu s usnesením Rady/Zastupitelstva Ústeckého kraje č. ze dne poskytuje příjemci z Programu pro rozvoj eko-agro oblastí v Ústeckém kraji na období let 2017 - 2020 **investiční/neinvestiční dotaci** ve výši,- Kč (slovy:korun českých), která bude převedena bezhotovostně na účet příjemce uvedený v záhlaví této smlouvy, pod UZ (účelovým znakem), **za podmínky, že ji příjemce stanoveným způsobem použije nejpozději do**

Ujednání pro případ poskytnutí dotace příspěvkové organizací obce:

Poskytovatel v souladu s usnesením Rady/Zastupitelstva Ústeckého kraje č. ze dne poskytuje příjemci z Programu pro rozvoj eko-agro oblastí v Ústeckém kraji na období let 2017 - 2020 **investiční/neinvestiční dotaci** ve výši,- Kč (slovy:korun českých), která bude převedena bezhotovostně příjemci v souladu s ustanovením § 28 odst. 12 zákona č. 250/2000 Sb., o rozpočtových pravidlech územních rozpočtů, ve znění pozdějších předpisů, prostřednictvím bankovního účtu zřizovatele příjemce, č. účtu:....., pod UZ (účelovým znakem)....., **za podmínky, že ji příjemce stanoveným způsobem použije nejpozději do**

2. **Dotace z Programu pro rozvoj eko-agro oblastí v Ústeckém kraji na období 2017 – 2020,**je poskytnuta na základě žádosti o poskytnutí dotace ze dne.....
3. **Dotace je poskytnuta na realizaci projektu..... /dotace je poskytnuta na..... (vypíše se účel) (dále jen „projekt“).**

4. Dotace je poskytována v režimu *de minimis* podle nařízení (EU) č. 1407/2013 ze dne 18. 12. 2013 o použití článků 107 a 108 Smlouvy o fungování Evropské unie na podporu *de minimis*, zveřejněno v Úředním věstníku Evropské unie L 352/1 dne 24. 12. 2013. Poskytovatel uzavírá tuto smlouvu na základě následujícího prohlášení příjemce.

Příjemce prohlašuje, že ke dni uzavření této smlouvy se nezměnily okolnosti týkající se příjemcem přijatých podpor *de minimis*, jež příjemce uvedl ve formuláři žádosti o dotaci a není mu známa překážka, která by bránila poskytnutí podpory *de minimis* dle výše uvedeného nařízení Evropské komise.

5. **Dotace není slučitelná s dotací poskytnutou na stejný předmět z rozpočtu jiných územních samosprávných celků, státního rozpočtu nebo fondů EU.**

Článek II.
Podmínky použití dotace,
doba, v níž má být dosaženo účelu,
způsob poskytnutí dotace

1. Dotace je příjemci poskytnuta ve výši dle čl. I. odst. 1 smlouvy za účelem realizace předloženého projektu, dle poskytovatelem odsouhlaseného rozpočtu všech plánovaných příjmů a výdajů (dále jen „položkový rozpočet projektu“), a to v rozsahu v něm uvedeného procentuálního podílu dotace na úhradě plánovaných uznatelných nákladů za dodržení druhového členění položkového rozpočtu. Položkový rozpočet projektu je nedílnou součástí této smlouvy jako její příloha č. 2.
2. V položkovém rozpočtu projektu, který je přílohou této smlouvy, se za neuznatelný náklad označují následující náklady:
.....
3. Změny v rámci druhového členění rozpočtu je možné provádět pouze za podmínek stanovených čl. 4. Programu. V těchto případech bude uzavírán dodatek ke smlouvě.
4. Termínem ukončení realizace projektu je Pro příjemce je tento termín stanoven jako závazný ukazatel.
5. Dotace je poskytnuta účelově (viz čl. II. odst. 1.) a lze ji použít pouze na úhradu uznatelných nákladů přímo souvisejících s realizací projektu a vzniklých v době od do (účinnost uznatelných nákladů, vč. uhrazených faktur).
6. Dotace bude poskytnuta

Varianta č. 1

- jednorázově bankovním převodem na účet příjemce uvedený v záhlaví této smlouvy/účet zřizovatele příjemce uvedený v čl. I. této smlouvy do 30 dnů ode dne předložení dokladů prokazujících úhradu spoluúčasti.

Varianta č. 2

- bankovním převodem na účet příjemce uvedený v záhlaví této smlouvy/účet zřizovatele příjemce uvedený v čl. I. této smlouvy jednorázově/ve splátkách ve lhůtě do dnů po předložení závěrečné/průběžné zprávy a kontrole finančního vypořádání poskytovatelem.

7. Jako závazný ukazatel byl stanoven podíl dotace na celkových plánovaných uznatelných nákladech projektu v maximální výši %. Závazný ukazatel musí být dodržen ve vztahu k celkovým uznatelným nákladům projektu za dodržení druhového členění položkového rozpočtu projektu.

Článek III.
Práva a povinnosti příjemce

Příjemce prohlašuje, že dotaci přijímá a v této souvislosti se zavazuje:

1. Použít dotaci za účelem realizace předloženého projektu, pro který byla dotace poskytnuta, a v souladu s podmínkami sjednanými v této smlouvě.
2. Dotaci nepřevést na jiný subjekt.

3. Dotaci nepoužít na úhradu DPH, je-li příjemce plátcem DPH s nárokem na uplatnění odpočtu této daně.
4. Odpovídat za hospodárné použití přidělených prostředků v souladu se schváleným položkovým rozpočtem projektu, který je přílohou této smlouvy, a jejich řádné a oddělené sledování v účetnictví, pod daným účelovým znakem (UZ), vedeném v souladu se zákonem č. 563/1991 Sb., o účetnictví, ve znění pozdějších předpisů, a to jak z hlediska poskytnuté výše dotace, tak i z hlediska nákladů celého projektu.
5. Uvádět na všech účetních dokladech účelový znak kraje. Označovat originály účetních dokladů informací o tom, že projekt je spolufinancován Ústeckým krajem.
6. Předat poskytovateli písemnou závěrečnou zprávu o použití poskytnuté dotace, a to do 30 dnů od ukončení realizace projektu. Spolu se závěrečnou zprávu je příjemce povinen předložit finanční vypořádání dotace. Ze závažných důvodů může být termín předložení závěrečné zprávy na žádost příjemce, postupem dle Zásad, prodloužen. Pokud byl projekt realizován před uzavřením této smlouvy, je příjemce povinen předložit poskytovateli finanční vypořádání poskytnuté dotace do 30 dnů od uzavření této smlouvy.
 - I. Závěrečná zpráva musí obsahovat:
 - označení příjemce,
 - číslo smlouvy poskytovatele uvedené na 1. straně smlouvy,
 - popis realizace projektu včetně dodržování jeho harmonogramu,
 - kvalitativní a kvantitativní výstupy projektu,
 - přínos projektu pro cílové skupiny,
 - celkové zhodnocení projektu,
 - finanční vypořádání dotace, včetně účelového znaku.
 - II. Finanční vypořádání dotace (přehled o čerpání a použití poskytnuté dotace) musí obsahovat:
 - přehled všech nákladů a výnosů projektu,
 - přehled nákladů projektu hrazených z dotace v členění dle účelového určení,
 - přehled o vrácení nepoužitých prostředků do rozpočtu poskytovatele,
 - **výpis z odděleného účetnictví** (případně účetnictví vedeného pod účelovým znakem), jestliže je příjemce povinen účetnictví vést,
7. Umožnit pověřeným pracovníkům poskytovatele provádět kontrolu čerpání a využití prostředků dotace v návaznosti na rozpočet projektu a v této souvislosti jim umožnit nahlížet do účetní evidence. Umožnit provádět kontrolu jak v průběhu, tak i po ukončení realizace projektu.
8. Neprodleně písemně informovat, nejpozději však do 7 dnů, odbor životního prostředí a zemědělství krajského úřadu o všech změnách týkajících se tohoto smluvního vztahu, včetně identifikace příjemce nebo podpořeného projektu.
9. V případě vykázaného vyššího procentuálního podílu dotace ve vztahu ke skutečným nákladům realizovaného projektu, než jaký byl stanoven jako závazný ukazatel (viz čl. II odst. 7 smlouvy), prostředky, o které byl dohodnutý podíl dotace

překročen, vrátit. Tyto prostředky příjemce poukáže zpět na účet poskytovatele, z něhož mu byly poskytnuty, a to současně s předložením závěrečné zprávy.

varianta pro případ poskytnutí dotace ex post:

V případě vykázaného vyššího procentuálního podílu dotace ve vztahu ke skutečným nákladům realizovaného projektu, než jaký byl stanoven jako závazný ukazatel (viz čl. II odst. 7 smlouvy), poskytovatel nevyplatí příjemci prostředky, o které byl dohodnutý podíl dotace překročen.

10. Vrátit nevyčerpanou část dotace zpět na účet poskytovatele, z něhož mu byla poskytnuta v případě, že skutečně vynaložené náklady budou nižší než náklady uvedené v plánovaném nákladovém rozpočtu, současně s předložením závěrečné zprávy.

varianta pro případ poskytnutí dotace ex post:

V případě, že skutečně vynaložené náklady budou nižší než náklady uvedené v plánovaném nákladovém rozpočtu, poskytovatel odpovídajícím způsobem pokrátí poskytnutou dotaci o její nečerpanou část.

11. Vrátit poskytnutou dotaci zpět na účet poskytovatele, z něhož byla dotace na realizaci projektu poskytnuta, v případě, že se projekt neuskuteční, nejpozději do 7 kalendářních dnů ode dne, kdy se o této skutečnosti dověděl, současně písemně informovat poskytovatele o vrácení dotace.
12. Respektovat závěry kontroly provedené v souladu se zákonem a dle čl. XI. Zásad.
13. Zadávat veřejné zakázky v souladu se zákonem č. 137/2006 Sb., o veřejných zakázkách, ve znění pozdějších předpisů, jestliže se příjemce stal dotovaným zadavatelem ve smyslu ustanovení § 2 odst. 3 tohoto zákona a dodržovat v souvislosti s čerpáním dotace veškeré další obecně závazné právní předpisy.
14. Je-li příjemce právnickou osobou, je povinen zajistit, aby případné rozhodnutí o jeho likvidaci nebo přeměně podle příslušných právních předpisů bylo přijato až po předchozím souhlasu poskytovatele. Příjemce je povinen poskytovateli poskytnout veškeré informace o záměru likvidace nebo přeměny, které mohou podle názoru poskytovatele ovlivnit podmínky a účel poskytnuté dotace. Příjemce rovněž informuje poskytovatele o sloučení či rozdělení svého podniku v rámci čestného prohlášení, a dále informuje poskytovatele o sloučení či rozdělení svého podniku neprodleně po této změně.
15. Příjemce je povinen s poskytovatelem spolupracovat při plnění jeho povinnosti vůči Úřadu pro ochranu hospodářské soutěže, Ministerstvu zemědělství a Evropské komisi.

Článek IV.

Porušení rozpočtové kázně

1. Porušením rozpočtové kázně je každé neoprávněné použití nebo zadržetí peněžních prostředků poskytnutých jako dotace (§ 22 odst. 1 až 3 zákona č. 250/2000 Sb.). V případě, že se příjemce dopustí porušení rozpočtové kázně tím, že neoprávněné použije nebo zadrží poskytnutou dotaci, bude poskytovatel postupovat dle § 22 zákona č. 250/2000 Sb. a bude příjemci uložen odvod včetně penále za prodlení s odvodem ve výši stanovené platnými právními předpisy a touto smlouvou.

2. Pokud příjemce předloží závěrečnou zprávu včetně finančního vypořádání v termínu stanoveném ve smlouvě, ale finanční vypořádání nebo závěrečná zpráva nebudou obsahovat všechny náležitosti stanovené ve smlouvě, dopustí se příjemce porušení rozpočtové kázně až v případě, že nedoplní neúplnou závěrečnou zprávu nebo finanční vypořádání ani po marném uplynutí náhradní lhůty 10 dnů ode dne doručení výzvy poskytovatele k nápravě.
3. V případě porušení rozpočtové kázně, které poskytovatel považuje za méně závažné, bude vždy uložen odvod za tato porušení procentem z celkové částky poskytnuté dotace následovně:
 - a) předložení závěrečné zprávy do 15 kalendářních dnů po lhůtě stanovené smlouvou – výše odvodu činí 5 %.
 - b) předložení závěrečné zprávy do 30 kalendářních dnů po lhůtě stanovené smlouvou – výše odvodu činí 10 %.
 - c) předložení doplněné závěrečné zprávy do 15 kalendářních dnů od uplynutí náhradní lhůty uvedené ve výzvě poskytovatele dle odst. 2 tohoto článku – výše odvodu činí 3 %.
 - d) předložení doplněné závěrečné zprávy do 30 kalendářních dnů od uplynutí náhradní lhůty uvedené ve výzvě poskytovatele dle odst. 2 tohoto článku – výše odvodu činí 6 %.
 - e) nedodržení povinnosti vést dotaci v odděleném účetnictví – výše odvodu činí 10 %.
 - f) nedodržení povinnosti označovat originály účetních dokladů informací o tom, že projekt je spolufinancován Ústeckým krajem – výše odvodu činí 10 %.
 - g) nedodržení povinnosti publicity v případě informování sdělovacích prostředků – výše odvodu činí 5 %.
 - h) nedodržení povinnosti publicity neoznačením publikací, internetových stránek či jiných nosičů „sponzorským vzkazem“ – výše odvodu činí 5 %.
 - i) **nedodržení povinnosti publicity neumístěním tabulky se „sponzorským vzkazem“ na stavbě nebo v její bezprostřední blízkosti (v případě investiční dotace) – výše odvodu činí 5 %.**
 - j)

Pozn.: V dotační smlouvě lze s přihlédnutím k podmínkám konkrétního dotačního programu či poskytované dotace vymezit i další podmínky, jejichž porušení bude považováno za méně závažné.

4. Odvody za porušení rozpočtové kázně při použití téže dotace se sčítají, s výjimkou odvodů za porušení rozpočtové kázně porušením pravidel pro zadávání veřejných zakázek. Za porušení pravidel pro zadávání veřejných zakázek se uloží odvod ve výši nejzávažnějšího porušení těchto pravidel u stejné zakázky. Při neoprávněném použití peněžních prostředků dle § 22 odst. 2 písm. a) nebo b) zákona č. 250/2000 Sb. odpovídá odvod za porušení rozpočtové kázně výši poskytnutých prostředků, mimo případů, kdy se podle této smlouvy (odst. 3 tohoto čl.) za porušení méně závažné povinnosti uloží odvod nižší. Při porušení několika méně závažných povinností se odvody za porušení rozpočtové kázně sčítají. Odvody za porušení rozpočtové kázně lze uložit pouze do výše peněžních prostředků poskytnutých ke dni porušení rozpočtové kázně. Při podezření na porušení rozpočtové kázně může poskytovatel pozastavit poskytnutí peněžních prostředků, a to až do výše předpokládaného odvodu. Pokud krajský úřad uloží odvod za porušení rozpočtové kázně, v rozhodnutí uvede, že z uloženého odvodu bude odvedena pouze částka

ve výši rozdílu mezi uloženým odvodem a peněžními prostředky neposkytnutými z důvodu podezření na porušení rozpočtové kázně. Pokud krajský úřad odvod neuloží, poskytovatel poskytne pozastavené peněžní prostředky příjemci.

Článek V. Výpověď a zrušení smlouvy

1. Poskytovatel je oprávněn vypovědět smlouvu v případě, že příjemce porušil smluvní povinnost stanovenou touto smlouvou. Výpověď musí mít písemnou formu a nabývá účinnosti uplynutím výpovědní lhůty, která činí Ve výpovědní lhůtě bude pozastaveno vyplácení dotace.
2. Smluvní strany mohou podat písemný návrh na zrušení smlouvy z důvodů uvedených v § 167 odst. 1 správního řádu. Pokud strana smlouvy, které byl návrh doručen, s ním vysloví souhlas, smlouva zaniká dnem, kdy písemný souhlas dojde smluvní straně, která návrh podala. Pokud strana smlouvy, které byl návrh doručen, s ním nevysloví souhlas, smlouva nezaniká.
3. Smlouvu lze ukončit také na základě písemné dohody smluvních stran.
4. Spory z právních poměrů při poskytnutí dotace rozhoduje podle správního řádu Ministerstvo financí ČR.

Článek VI. Publicita

1. Příjemce je povinen v případě informování sdělovacích prostředků o projektu uvést fakt, že projekt byl podpořen Ústeckým krajem (poskytovatelem).
2. Na výstupech projektu typu publikací, internetových stránek či jiných nosičů uvede příjemce skutečnost, že projekt podpořil poskytovatel (dále „Sponzorský vzkaz“) v provedení respektující logomanuál poskytovatele. Příjemce podpisem smlouvy výslovně prohlašuje, že se s daným logomanuálem seznámil.
3. *V případě, že účelem poskytnutí dotace je podpora investiční akce (projektu), bude na ní nebo v její bezprostřední blízkosti umístěna tabulka se „Sponzorským vzkazem“ v provedení respektující logomanuál poskytovatele. (Pozn.: V případě neinvestiční dotace se daný odst. vypustí.)*
4. Příjemce je povinen předložit návrh způsobu použití a umístění „Sponzorského vzkazu“ ke schválení poskytovateli, případně upravit návrh podle námitek poskytovatele a předložit ho poskytovateli ke konečnému schválení. Za poskytovatele rozhoduje kontaktní osoba uvedená v označení smluvních stran.
5. Příjemce je povinen prezentovat poskytovatele v následujícím rozsahu, a to nejméně po dobu:
 - a) logo poskytovatele umístěné, v souladu s logomanuálem, na – pozvánkách, plakátech, programech, vstupenkách souvisejících s akcí (projektem),
 - b) verbální prezentace poskytovatele v médiích a na tiskových konferencích pořádaných u příležitosti akce (projektu),
 - c) oficiální pozvání zástupců poskytovatele, volný vstup do VIP prostor pro zástupce poskytovatele,
 - d) viditelné a prominentní umístění loga poskytovatele v místech konání akce (realizace projektu) v počtu odpovídajícím rozsahu a významu akce (propagační komponent s logem si příjemce může po domluvě zapůjčit od poskytovatele),
 - e) umístění reklamních panelů s prezentací poskytovatele v místě konání akce (realizace projektu),

- f) distribuce tiskových materiálů poskytovatele, které dodá poskytovatel mezi hosty akce,
 - g) v případě videoprojekce odvysílání videospotu poskytovatele na (celoplošné) obrazovce (videospot si příjemce po domluvě vyzvedne u poskytovatele),
 - h) prezentace poskytovatele moderátorem akce,
 - i) umístění aktivního odkazu www.kr-ustecky.cz na internetových stránkách souvisejících s konáním akce (realizací projektu),
6. Logo Ústeckého kraje (poskytovatele) je ochrannou známkou, která požívá ochrany podle zákona č. 441/2003 Sb., o ochranných známkách a o změně zákona č. 6/2002 Sb. o soudech, soudcích, přísedících a státní správě soudů a o změně některých dalších zákonů (zákon o soudech a soudcích), ve znění pozdějších předpisů, (zákon o ochranných známkách), ve znění pozdějších předpisů.

Článek VII. Ostatní ujednání

1. Tato smlouva bude zveřejněna dle § 10d odst. 1 zákona č. 250/2000 Sb. na úřední desce poskytovatele způsobem umožňujícím dálkový přístup do 30 dnů ode dne uzavření smlouvy, což se týká i případných dodatků ke smlouvě, a to po dobu nejméně 3 let ode dne zveřejnění. *(Pozn.: U smluv nad 50 000,- Kč či přesahujících tuto částku uzavřeným dodatkem – platí pouze pro smlouvy uzavírané s fyzickou osobou jednající mimo rámec své podnikatelské činnosti, s obcí nevykonávající rozšířenou působnost, příspěvkovou organizací zřízenou touto obcí nebo právnickou osobou, v níž má taková obec sama nebo s jinými takovými obcemi většinovou účast).*
2. Tato smlouva bude v úplném znění uveřejněna prostřednictvím registru smluv postupem dle zákona č. 340/2015 Sb. Smluvní strany se dohodly na tom, že uveřejnění v registru smluv provede poskytovatel, který zároveň zajistí, aby informace o uveřejnění této smlouvy byla zaslána příjemci do datové schránky ID...../na e-mail:@..... *(Pozn.: U ostatních smluv nad 50 000,- Kč či přesahujících tuto částku uzavřeným dodatkem.)*
3. Tuto smlouvu lze měnit či doplňovat pouze po dohodě smluvních stran formou písemných a číslovaných dodatků.
4. Pokud v této smlouvě není stanoveno jinak, použijí se přiměřeně na právní vztahy z ní vyplývající příslušná ustanovení zákona č. 250/2000 Sb., případně příslušná ustanovení občanského zákoníku s výjimkou uvedenou v § 170 zákona č. 500/2004 Sb., správního řádu.
5. Tato smlouva je vyhotovena ve čtyřech vyhotoveních s platností originálu, přičemž každá ze smluvních stran obdrží dvě vyhotovení.
6. Tato smlouva nabývá platnosti i účinnosti dnem jejího uzavření/*var. u smluv uveřejňovaných v registru smluv platná od 1. 7. 2017* - Tato smlouva nabývá platnosti dnem jejího uzavření a účinnosti dnem jejího uveřejnění v registru smluv.
7. O poskytnutí dotace a uzavření této smlouvy bylo rozhodnuto [Radou/Zastupitelstvem](#) Ústeckého kraje usnesením č. ze dne

V Ústí nad Labem dne

V dne

.....
Poskytovatel
Ústecký kraj
hejtman kraje

.....
Příjemce

Přílohy:

Příloha č. 1 - [Výpis/ kopie výpisu z rejstříku/ evidence příjemce](#)

Příloha č. 2 – Položkový rozpočet projektu

<p>Specifikace k oblasti podpory vymezené v čl. 3 odst. 1 písm. c) Programu pro rozvoj eko-agro oblastí v Ústeckém kraji na období let 2017 - 2020 (dále jen „Program“)</p> <p style="text-align: center;">Podpora záchranných stanic na území Ústeckého kraje</p>
<p>Žadatelem (příjemcem) dle čl. 2 odst. c) Programu je</p>
<p>Subjekt, který je právnickou nebo fyzickou osobou působící na území kraje, který splňuje následující kritéria vhodnosti:</p> <ul style="list-style-type: none"> • je přímo odpovědný za přípravu a realizaci projektu a nepůsobí jako prostředník, • má stabilně a dostatečně zajištěno financování svých aktivit, • je zkušený a schopný k demonstrování svých kapacit pro vedení rozsáhlejší činnosti odpovídající velikosti projektu, na který žádá dotaci.
<p>Sledovaný záměr a předmět dotace dle čl. 4 odst. 1 Programu</p>
<p>Předmět dotace je zajištění péče o zraněné volně žijící druhy živočichů chráněných dle zákona č. 114/1992 Sb., o ochraně přírody a krajiny, ve znění pozdějších předpisů na území Ústeckého kraje v působnosti záchranné stanice:</p> <p style="margin-left: 40px;">Dotační titul č. 1: Podpora na provoz záchranné stanice – finanční prostředky určené k realizaci péče o handicapované zvláště chráněné živočichy podle § 48 zákona č. 114/1992 Sb. o ochraně přírody a krajiny, ve znění pozdějších předpisů, na území Ústeckého kraje. Dotace je určena zejména na úhradu nákladů spojených s jejich odchytem, převzetím, veterinárním vyšetřením, ošetřením a léčbou, zpětným návratem do volné přírody, na nákup krmení a náklady spojené s dopravou.</p> <p style="margin-left: 40px;">Dotační titul č. 2: Investiční podpora záchranných stanic - finanční prostředky určené na rozšíření a údržbu chovatelského zázemí spojené s péčí o handicapované zvláště chráněné živočichy podle § 48 zákona č. 114/1992 Sb. o ochraně přírody a krajiny, ve znění pozdějších předpisů (např. výstavba voliér....).</p>
<p>Povaha dotace dle čl. 4 odst. 1 Programu</p>
<p>Dotace nenaplňuje znaky veřejné podpory ve smyslu článku 107 odst. 1 Smlouvy o fungování Evropské unie.</p>
<p>Nedílné přílohy dle čl. 2 odst. 5 Programu jsou:</p>
<ul style="list-style-type: none"> • doklad o vlastnictví či nájmu k pozemkům, objektům, • platné rozhodnutí o povolení k provozování záchranné stanice dle § 5 odst. 9 zákona č. 114/1992 Sb., o ochraně přírody a krajiny, ve znění pozdějších předpisů, • splňovat podmínky pro péči o handicapovaná zvířata dané zákonem č. 246/1992 Sb., na ochranu zvířat proti týrání, ve znění pozdějších předpisů,
<p>Závěrečné vyhodnocení a vyúčtování dotace dle čl. 10 Programu</p>
<p>V případě vykázaného nižšího procentuálního podílu spoluúčasti, při nedodržení druhového členění plánovaného rozpočtu, popřípadě nedodržení plánovaného počtu jednotlivých komponentů bude dotace krácena o alikvotní část.</p>

Příloha C2

Žádost o dotaci		
v rámci Programu pro rozvoj eko-agro oblastí v Ústeckém kraji na období let 2017 až 2020, oblast podpory vymezená v čl. 3 odst. 1 písm. c) - Podpora záchranných stanic na území Ústeckého kraje		
I. Identifikace žadatele		
Žadatel (jméno a příjmení, obchodní firma - celý název dle OR):		
Identifikace osoby s podílem v této právnické osobě, popř. identifikace osob, v nichž má přímý podíl a o výši tohoto podílu:		
IČ (datum narození):	DIČ:	
Sídlo (adresa trvalého bydliště):		
Statutární zástupce: (jméno, příjmení, titul, právní důvod zastoupení)	Telefon:	e-mail:
Zodpovědná osoba: (jméno, příjmení, titul, právní důvod zastoupení)	Telefon:	e-mail:
Bankovní ústav (název):	Číslo účtu (vč. směrového kódu):	
Účetní období	od	do
Příjemce podpory <i>de minimis</i> v rozhodném období (nehodící se škrtněte)	ano	ne
Název zřizovatele (u příspěvkových organizací):		
Číslo účtu zřizovatele (u příspěvkových organizací):		
II. Identifikace projektu		
Název projektu:		
Dotační titul:		
Místo realizace projektu:		
Termín zahájení projektu (ve tvaru DD.MM.RRRR):	Termín ukončení projektu (doba dosažení účelu dotace) (ve tvaru DD.MM.RRRR): (vč. uhrazených nákladů)	
III. Prohlášení		
Žadatel prohlašuje, že údaje uvedené v této žádosti (i ve všech přílohách) jsou pravdivé.		
IV. Přehled projektů, realizovaných žadatelem v průběhu předchozích 3 let za přispění Ústeckého kraje		
Číslo smlouvy	Název projektu	Částka v Kč

V. Čestné prohlášení:		
<input checked="" type="checkbox"/>	vůči majetku žadatele neprobíhá, nebo v posledních 3 letech neproběhlo, insolvenční řízení, v němž bylo vydáno rozhodnutí o úpadku, nebo insolvenční návrh nebyl zamítnut proto, že majetek nepostačuje k úhradě nákladů insolvenčního řízení, nebo nebyl konkurs zrušen proto, že majetek byl zcela nepostačující nebo nebyla zavedena nucená správa podle zvláštních právních předpisů, na majetek nebyla nařízena exekuce, vůči žadateli, ani vůči žádnému podniku ve skupině podniků (pokud je žadatel součástí skupiny podniků, se kterými je propojen, včetně podniků zahraničních), nebyl vystaven inkasní příkaz pro navrácení protiprávní a neslučitelné podpory, který dosud nebyl splacen	
<input type="checkbox"/> (platí pro fyzické osoby podnikající*)	žadatel nebyl pravomocně odsouzen pro trestný čin, jehož skutková podstata souvisí s předmětem podnikání žadatele, nebo pro trestný čin hospodářský, nebo trestný čin proti majetku	
<input type="checkbox"/> (platí pro právnické osoby *)	statutární orgán nebo každý člen statutárního orgánu nebyl pravomocně odsouzen pro trestný čin, jehož skutková podstata souvisí s předmětem podnikání žadatele, nebo pro trestný čin hospodářský, nebo trestný čin proti majetku	
<input type="checkbox"/> ((platí pro právnické osoby, kde Statutárním orgánem je právnická osoba*))	statutární orgán nebo každý člen statutárního orgánu této právnické osoby nebyl pravomocně odsouzen pro trestný čin, jehož skutková podstata souvisí s předmětem podnikání žadatele, nebo pro trestný čin hospodářský, nebo trestný čin proti majetku	
<input checked="" type="checkbox"/>	u místně příslušného finančního úřadu a okresní správy sociálního zabezpečení a zdravotních pojišťoven, nemá žadatel žádné nesplacené závazky po lhůtě splatnosti	
<input checked="" type="checkbox"/>	žadatel nemá žádné závazky po lhůtě splatnosti vůči státním fondům, přičemž za závazky vůči státním fondům se považují i závazky vůči Státnímu fondu životního prostředí, Pozemkovému fondu a Celní správě, za vypořádání nelze považovat posečkání úhrady dlužných závazků	
<input checked="" type="checkbox"/>	žadatel nemá žádné závazky po lhůtě splatnosti vůči rozpočtu kraje, tzn. např. že bylo ve stanoveném termínu předloženo řádné vyúčtování v případě, že byly žadateli finanční prostředky v předchozích obdobích poskytnuty	
<input checked="" type="checkbox"/>	žadatel je přímo odpovědný za přípravu a realizaci projektu a nepůsobí jako prostředník, předložený projekt odpovídá zásadám efektivity, účelnosti a hospodárnosti	
<input checked="" type="checkbox"/>	žadatel zajistí následnou péči a udržitelnost projektu po dobu 3 let následujících od realizace projektu a obdržení dotace	
<input checked="" type="checkbox"/>	žadatel neobdržel v příslušném roce na stejný předmět dotace dotaci z jiných zdrojů dle čl. 4, odst. 15 g)	
V	dne	Podpis (podpis statutárního zástupce žadatele), razítko
*Povinné prohlášení - zaškrtněte pole dle skutečnosti		

- Přehled příloh: - projekt, položkový rozpočet projektu,
- čestné prohlášení žadatele o podporu v režimu *de minimis*,
- nedílné přílohy dle přílohy C1,
- osvědčení o právní subjektivitě žadatele o dotaci,
- doklady o ustanovení statutárního zástupce,
- doklad o přidělení IČ, doklad o přidělení DIČ,
- doklad o zřízení běžného účtu.

Příloha C3

Projekt žádosti		
podané v rámci Programu pro rozvoj eko-agro oblastí v Ústeckém kraji na období let 2017 až 2020, oblast podpory vymezená v čl. 3 odst. 1 písm. c) Podpora záchranných stanic na území Ústeckého kraje		
Žadatel:		
Sídlo, bydliště:		
Název projektu:		
Celkové náklady projektu, požadovaná dotace		
Celkové náklady projektu:	Zdroje financování:	
Požadovaná výše dotace od ÚK:	Podíl podpory: %	
- z toho neinvestiční náklady:		
- z toho investiční náklady:		
Cíl projektu: <i>(stručně popsany účel, kvantifikace měřitelných cílů, vymezení cílové skupiny, předpokládaný konečný přínos a efekt pro cílovou skupinu a kraj)</i>		
Územní působnost projektu a místo realizace: <i>(působnost v rámci kraje, okresu, obce, upřesnění místa realizace – obec, katastrální území popř. číslo parcely)</i>		
Popis výchozího stavu: <i>(stručný popis výchozího stavu u žadatele o dotaci a jeho okolí, zdroje vstupních informací, způsob jejich zpracování a vyhodnocení)</i>		
Navrhovaný postup realizace projektu: <i>(jednotlivé kroky a metody, které zajistí dosažení konečného cíle, klasifikace dílčích etap realizace)</i>		
Časový plán předpokládaného postupu realizace projektu: <i>(Dle etap: zpracování projektu, podání žádosti, zahájení realizace, ukončení projektu, zpracování závěrečné zprávy a vyúčtování projektu). Poznámka: nejdříve 1.1. 20xx, nejpozději 31. 10. 20xx</i>		
Dne	Zpracoval:	Podpis:

Příloha C4

Položkový rozpočet projektu		
podaného v rámci Programu pro rozvoj eko-agro oblastí v Ústeckém kraji na období let 2017 až 2020, oblast podpory vymezená v čl. 3 odst. 1 písm. c) Podpora záchranných stanic na území Ústeckého kraje		
Žadatel: Sídlo, bydliště: IČ: DIČ:		
Název projektu:		
Maximální podíl podpory 80 % celkových vynaložených nákladů		
Položky rozpočtu	Hrazeno z dotace Kč	Hrazeno z jiných zdrojů Kč
Nákup materiálu <i>(z toho rozepsat)</i>		
Nákup prací a služeb <i>(z toho rozepsat)</i>		
Ostatní náklady <i>(z toho rozepsat)</i>		
Celkem		
Financování projektu	Kč	% z celkových nákladů
Vlastní zdroje		
Ostatní zdroje		
Požadovaná dotace		
Projekt celkem		
Prohlášení: jsme <i>plátcí – neplátcí</i> * DPH. <i>Bude - nebude</i> * uplatněn nárok na odpočet DPH u příslušného správce daně.		
V	dne	Podpis statutárního zástupce žadatele

Příloha C5

Závěrečná zpráva a vyúčtování projektu		
podaného v rámci Programu pro rozvoj eko-agro oblastí v Ústeckém kraji na období let 2017 až 2020, oblast podpory vymezená v čl. 3 odst. 1 písm. c) Podpora záchranných stanic na území Ústeckého kraje		
Žadatel		
Sídlo, bydliště		
IČ		
DIČ		
Název projektu		
Smlouva o poskytnutí dotace č.		
Popis realizace projektu včetně dodržení harmonogramu		
Kvalitativní a kvantitativní výstupy		
Přínos projektu pro cílové skupiny		
Celkové zhodnocení projektu		
Zveřejnění publicity projektu dle čl. VI. Smlouvy o poskytnutí dotace) bylo zajištěno formou:		
V	dne	Zpracoval

- Přílohy: 1/ Závěrečné vyúčtování čerpání dotace
 2/ sešité kopie všech účetních dokladů označené pořadovými čísly uvedenými ve vyúčtování a na originále opatřené číslem smlouvy a textem: „Projekt spolufinancován Ústeckým krajem“.
 3/ doklad o zaúčtování pod UZ (v případě povinnosti zaúčtování pod UZ)
 4/ případné další přílohy jako fotodokumentace, CD atd.

Závěrečné vyúčtování čerpání dotace poskytnuté na základě smlouvy č.		
1/ přehled všech výdajů projektu		
Výdajová položka	Číslo dokladu	Kč
Celkem		
2/ přehled výdajů projektu hrazených z dotace v členění podle plánovaného položkového rozpočtu (dle přílohy smlouvy)		
Položka plánovaného rozpočtu	Skutečné náklady v Kč	Číslo dokladu
Celkem		
3/ Skutečné financování projektu		
Financování projektu	Kč	% celkových nákladů
Vlastní zdroje předkladatele		
Poskytnutá dotace		
Projekt celkem		
Prohlášení: jsme <i>plátcí – neplátcí</i> * DPH. <i>Byl – nebyl</i> * uplatněn nárok na odpočet DPH u příslušného správce daně.		
V	dne	
		Podpis st. zástupce příjemce dotace

*nehodící se škrtněte



Ústecký kraj

Vzor smlouvy (barevně či varianty – na výběr)

Krajský úřad

Číslo smlouvy u poskytovatele:

Číslo smlouvy u příjemce:

SMLOUVA O POSKYTNUTÍ **INVESTIČNÍ/NEINVESTIČNÍ** DOTACE

uzavřená v souladu s ust. §10a zákona č. 250/2000 Sb., o rozpočtových pravidlech územních rozpočtů, ve znění pozdějších předpisů (dále jen „zákon č. 250/2000 Sb.“)

Smluvní strany

Poskytovatel

Ústecký kraj

Sídlo: Velká Hradební 3118/48, 400 02 Ústí nad Labem

Zastoupený:, hejtnanem Ústeckého kraje

Kontaktní osoba:

E-mail/telefon:

IČ: 70892156

DIČ: CZ70892156

Bank. spojení: Česká spořitelna, a.s.

číslo účtu: 882733379/0800

(dále jen „poskytovatel“)

a

Příjemce (název/obchodní firma/jméno a příjmení):

Sídlo/bydliště:

Zastoupený:

Kontaktní osoba:

E-mail/telefon:

IČ (datum narození):

DIČ:

Bank. spojení:

číslo účtu:

zapsaný v obchodním rejstříku u, pod sp. zn. / v..... rejstříku

u úřadu v / v evidenci v.....

(výpis/kopie výpisu z obchodního rejstříku/z rejstříku/ z evidence příjemce tvoří přílohu č. 1 k této smlouvě)

(dále jen „příjemce“)

uzavírají níže uvedeného dne, měsíce a roku tuto

SMLOUVU O POSKYTNUTÍ **INVESTIČNÍ/NEINVESTIČNÍ** DOTACE

(dále jen „smlouva“)

Preambule

Pro účely poskytování dotací byly usnesením Zastupitelstva Ústeckého kraje č. 28/24Z/2015 ze dne 7. 9. 2015 schváleny Zásady pro poskytování dotací a návratných finančních výpomocí z rozpočtu Ústeckého kraje (dále jen „Zásady“). Smlouva se uzavírá v souladu s těmito Zásadami, které jsou pro příjemce závazné ve věcech touto smlouvou neupravených.

Článek I.

Předmět smlouvy, účel a výše dotace

1. **Poskytovatel** v souladu s usnesením Rady/Zastupitelstva Ústeckého kraje č. ze dne poskytuje příjemci z Programu pro rozvoj eko-agro oblastí v Ústeckém kraji na období let 2017 - 2020 **investiční/neinvestiční dotaci** ve výši,- Kč (slovy:korun českých), která bude převedena bezhotovostně na účet příjemce uvedený v záhlaví této smlouvy, pod UZ (účelovým znakem), **za podmínky, že ji příjemce stanoveným způsobem použije nejpozději do**

Ujednání pro případ poskytnutí dotace příspěvkové organizaci obce:

Poskytovatel v souladu s usnesením Rady/Zastupitelstva Ústeckého kraje č. ze dne poskytuje příjemci z Programu pro rozvoj eko-agro oblastí v Ústeckém kraji na období let 2017 - 2020 **investiční/neinvestiční dotaci** ve výši,- Kč (slovy:korun českých), která bude převedena bezhotovostně příjemci v souladu s ustanovením § 28 odst. 12 zákona č. 250/2000 Sb., o rozpočtových pravidlech územních rozpočtů, ve znění pozdějších předpisů, prostřednictvím bankovního účtu zřizovatele příjemce, č. účtu:....., pod UZ (účelovým znakem)....., **za podmínky, že ji příjemce stanoveným způsobem použije nejpozději do**

2. **Dotace z Programu pro rozvoj eko-agro oblastí v Ústeckém kraji na období 2017 – 2020,**je poskytnuta na základě žádosti o poskytnutí dotace ze dne.....
3. **Dotace je poskytnuta na realizaci projektu..... /dotace je poskytnuta na..... (vypíše se účel) (dále jen „projekt“).**
4. **Dotace nenaplňuje znaky veřejné podpory ve smyslu čl. 107 odst. 1 Smlouvy o fungování Evropské unie.**
5. **Dotace není slučitelná s dotací poskytnutou na stejný předmět z rozpočtu jiných územních samosprávných celků, státního rozpočtu nebo fondů EU.**

Článek II.

Podmínky použití dotace, doba, v níž má být dosaženo účelu, způsob poskytnutí dotace

1. Dotace je příjemci poskytnuta ve výši dle čl. I. odst. 1 smlouvy za účelem realizace předloženého projektu, dle poskytovatelem odsouhlaseného rozpočtu všech plánovaných příjmů a výdajů (dále jen „položkový rozpočet projektu“), a to v rozsahu v něm uvedeného procentuálního podílu dotace na úhradě plánovaných

uznatelných nákladů za dodržení druhového členění položkového rozpočtu. Položkový rozpočet projektu je nedílnou součástí této smlouvy jako její příloha č. 2.

2. V položkovém rozpočtu projektu, který je přílohou této smlouvy, se za neuznatelný náklad označují následující náklady:
.....
3. Změny v rámci druhového členění rozpočtu je možné provádět pouze za podmínek stanovených čl. 4. Programu. V těchto případech bude uzavírán dodatek ke smlouvě.
4. Termínem ukončení realizace projektu je Pro příjemce je tento termín stanoven jako závazný ukazatel.
5. Dotace je poskytnuta účelově (viz čl. II. odst. 1.) a lze ji použít pouze na úhradu uznatelných nákladů přímo souvisejících s realizací projektu a vzniklých v době od do (účinnost uznatelných nákladů, vč. uhrazených faktur).
6. Dotace bude poskytnuta **bankovním převodem na účet příjemce uvedený v záhlaví této smlouvy/účet zřizovatele příjemce uvedený v čl. I. této smlouvy jednorázově/ve splátkách ve lhůtě do dnů po předložení závěrečné/průběžné zprávy a kontrole finančního vypořádání poskytovatelem.**
7. Jako závazný ukazatel byl stanoven podíl dotace na celkových plánovaných uznatelných nákladech projektu v maximální výši %. Závazný ukazatel musí být dodržen ve vztahu k celkovým uznatelným nákladům projektu za dodržení druhového členění položkového rozpočtu projektu.

Článek III.

Práva a povinnosti příjemce

Příjemce prohlašuje, že dotaci přijímá a v této souvislosti se zavazuje:

1. Použít dotaci za účelem realizace předloženého projektu, pro který byla dotace poskytnuta, a v souladu s podmínkami sjednanými v této smlouvě.
2. Dotaci nepřevést na jiný subjekt.
3. Dotaci nepoužít na úhradu DPH, je-li příjemce plátcem DPH s nárokem na uplatnění odpočtu této daně.
4. Odpovídat za hospodárné použití přidělených prostředků v souladu se schváleným položkovým rozpočtem projektu, který je přílohou této smlouvy, a jejich řádné a oddělené sledování v účetnictví, pod daným účelovým znakem (UZ), vedeném v souladu se zákonem č. 563/1991 Sb., o účetnictví, ve znění pozdějších předpisů, a to jak z hlediska poskytnuté výše dotace, tak i z hlediska nákladů celého projektu.
5. Uvádět na všech účetních dokladech účelový znak kraje. Označovat originály účetních dokladů informací o tom, že projekt je spolufinancován Ústeckým krajem.
6. Předat poskytovateli písemnou závěrečnou zprávu o použití poskytnuté dotace, a to do 30 dnů od ukončení realizace projektu. Spolu se závěrečnou zprávu je příjemce povinen předložit finanční vypořádání dotace. Ze závažných důvodů může být termín předložení závěrečné zprávy na žádost příjemce, postupem dle Zásad, prodloužen. Pokud byl projekt realizován před uzavřením této smlouvy, je příjemce povinen předložit poskytovateli finanční vypořádání poskytnuté dotace do 30 dnů od uzavření této smlouvy.
 - I. Závěrečná zpráva musí obsahovat:
 - označení příjemce,

- číslo smlouvy poskytovatele uvedené na 1. straně smlouvy,
 - popis realizace projektu včetně dodržování jeho harmonogramu,
 - kvalitativní a kvantitativní výstupy projektu,
 - přínos projektu pro cílové skupiny,
 - celkové zhodnocení projektu,
 - finanční vypořádání dotace, včetně účelového znaku.
- II. Finanční vypořádání dotace (přehled o čerpání a použití poskytnuté dotace) musí obsahovat:
- přehled všech nákladů a výnosů projektu,
 - přehled nákladů projektu hrazených z dotace v členění dle účelového určení,
 - přehled o vrácení nepoužitých prostředků do rozpočtu poskytovatele,
 - **výpis z odděleného účetnictví** (případně účetnictví vedeného pod účelovým znakem), jestliže je příjemce povinen účetnictví vést,
7. Umožnit pověřeným pracovníkům poskytovatele provádět kontrolu čerpání a využití prostředků dotace v návaznosti na rozpočet projektu a v této souvislosti jim umožnit nahlížet do účetní evidence. Umožnit provádět kontrolu jak v průběhu, tak i po ukončení realizace projektu.
 8. Neprodleně písemně informovat, nejpozději však do 7 dnů, odbor životního prostředí a zemědělství krajského úřadu o všech změnách týkajících se tohoto smluvního vztahu, včetně identifikace příjemce nebo podpořeného projektu.
 9. V případě vykázaného vyššího procentuálního podílu dotace ve vztahu ke skutečným nákladům realizovaného projektu, než jaký byl stanoven jako závazný ukazatel (viz čl. II odst. 7 smlouvy), poskytovatel nevyplatí příjemci prostředky, o které byl dohodnutý podíl dotace překročen.
 10. V případě, že skutečně vynaložené náklady budou nižší než náklady uvedené v plánovaném nákladovém rozpočtu, poskytovatel odpovídajícím způsobem pokrátí poskytnutou dotaci o její nečerpanou část.
 11. Vrátit poskytnutou dotaci zpět na účet poskytovatele, z něhož byla dotace na realizaci projektu poskytnuta, v případě, že se projekt neuskuteční, nejpozději do 7 kalendářních dnů ode dne, kdy se o této skutečnosti dověděl, současně písemně informovat poskytovatele o vrácení dotace.
 12. Respektovat závěry kontroly provedené v souladu se zákonem a dle čl. XI. Zásad.
 13. Zadávat veřejné zakázky v souladu se zákonem č. 137/2006 Sb., o veřejných zakázkách, ve znění pozdějších předpisů, jestliže se příjemce stal dotovaným zadavatelem ve smyslu ustanovení § 2 odst. 3 tohoto zákona a dodržovat v souvislosti s čerpáním dotace veškeré další obecně závazné právní předpisy.
 14. Je-li příjemce právnickou osobou, je povinen zajistit, aby případné rozhodnutí o jeho likvidaci nebo přeměně podle příslušných právních předpisů bylo přijato až po předchozím souhlasu poskytovatele. Příjemce je povinen poskytovateli poskytnout veškeré informace o záměru likvidace nebo přeměny, které mohou podle názoru poskytovatele ovlivnit podmínky a účel poskytnuté dotace. Příjemce rovněž informuje poskytovatele o sloučení či rozdělení svého podniku v rámci čestného prohlášení, a

dále informuje poskytovatele o sloučení či rozdělení svého podniku neprodleně po této změně.

15. Příjemce je povinen s poskytovatelem spolupracovat při plnění jeho povinnosti vůči Úřadu pro ochranu hospodářské soutěže, Ministerstvu zemědělství a Evropské komisi.

Článek IV. Porušení rozpočtové kázně

1. Porušením rozpočtové kázně je každé neoprávněné použití nebo zadržetí peněžních prostředků poskytnutých jako dotace (§ 22 odst. 1 až 3 zákona č. 250/2000 Sb.). V případě, že se příjemce dopustí porušení rozpočtové kázně tím, že neoprávněně použije nebo zadrží poskytnutou dotaci, bude poskytovatel postupovat dle § 22 zákona č. 250/2000 Sb. a bude příjemci uložen odvod včetně penále za prodlení s odvodem ve výši stanovené platnými právními předpisy a touto smlouvou.
2. Pokud příjemce předloží závěrečnou zprávu včetně finančního vypořádání v termínu stanoveném ve smlouvě, ale finanční vypořádání nebo závěrečná zpráva nebudou obsahovat všechny náležitosti stanovené ve smlouvě, dopustí se příjemce porušení rozpočtové kázně až v případě, že nedoplní neúplnou závěrečnou zprávu nebo finanční vypořádání ani po marném uplynutí náhradní lhůty 10 dnů ode dne doručení výzvy poskytovatele k nápravě.
3. V případě porušení rozpočtové kázně, které poskytovatel považuje za méně závažné, bude vždy uložen odvod za tato porušení procentem z celkové částky poskytnuté dotace následovně:
 - a) předložení závěrečné zprávy do 15 kalendářních dnů po lhůtě stanovené smlouvou – výše odvodu činí 5 %.
 - b) předložení závěrečné zprávy do 30 kalendářních dnů po lhůtě stanovené smlouvou – výše odvodu činí 10 %.
 - c) předložení doplněné závěrečné zprávy do 15 kalendářních dnů od uplynutí náhradní lhůty uvedené ve výzvě poskytovatele dle odst. 2 tohoto článku – výše odvodu činí 3 %.
 - d) předložení doplněné závěrečné zprávy do 30 kalendářních dnů od uplynutí náhradní lhůty uvedené ve výzvě poskytovatele dle odst. 2 tohoto článku – výše odvodu činí 6 %.
 - e) nedodržení povinnosti vést dotaci v odděleném účetnictví – výše odvodu činí 10 %.
 - f) nedodržení povinnosti označovat originály účetních dokladů informací o tom, že projekt je spolufinancován Ústeckým krajem – výše odvodu činí 10 %.
 - g) nedodržení povinnosti publicity v případě informování sdělovacích prostředků – výše odvodu činí 5 %.
 - h) nedodržení povinnosti publicity neoznačením publikací, internetových stránek či jiných nosičů „sponzorským vzkazem“ – výše odvodu činí 5 %.
 - i) **nedodržení povinnosti publicity neumístěním tabulky se „sponzorským vzkazem“ na stavbě nebo v její bezprostřední blízkosti (v případě investiční dotace) – výše odvodu činí 5 %.**
 - j)

Pozn.: V dotační smlouvě lze s přihlédnutím k podmínkám konkrétního dotačního programu či poskytované dotace vymezit i další podmínky, jejichž porušení bude považováno za méně závažné.

4. Odvody za porušení rozpočtové kázně při použití téže dotace se sčítají, s výjimkou odvodů za porušení rozpočtové kázně porušením pravidel pro zadávání veřejných zakázek. Za porušení pravidel pro zadávání veřejných zakázek se uloží odvod ve výši nejzávažnějšího porušení těchto pravidel u stejné zakázky. Při neoprávněném použití peněžních prostředků dle § 22 odst. 2 písm. a) nebo b) zákona č. 250/2000 Sb. odpovídá odvod za porušení rozpočtové kázně výši poskytnutých prostředků, mimo případů, kdy se podle této smlouvy (odst. 3 tohoto čl.) za porušení méně závažné povinnosti uloží odvod nižší. Při porušení několika méně závažných povinností se odvody za porušení rozpočtové kázně sčítají. Odvody za porušení rozpočtové kázně lze uložit pouze do výše peněžních prostředků poskytnutých ke dni porušení rozpočtové kázně. Při podezření na porušení rozpočtové kázně může poskytovatel pozastavit poskytnutí peněžních prostředků, a to až do výše předpokládaného odvodu. Pokud krajský úřad uloží odvod za porušení rozpočtové kázně, v rozhodnutí uvede, že z uloženého odvodu bude odvedena pouze částka ve výši rozdílu mezi uloženým odvodem a peněžními prostředky neposkytnutými z důvodu podezření na porušení rozpočtové kázně. Pokud krajský úřad odvod neuloží, poskytovatel poskytne pozastavené peněžní prostředky příjemci.

Článek V.

Výpověď a zrušení smlouvy

1. Poskytovatel je oprávněn vypovědět smlouvu v případě, že příjemce porušil smluvní povinnost stanovenou touto smlouvou. Výpověď musí mít písemnou formu a nabývá účinnosti uplynutím výpovědní lhůty, která činí Ve výpovědní lhůtě bude pozastaveno vyplácení dotace.
2. Smluvní strany mohou podat písemný návrh na zrušení smlouvy z důvodů uvedených v § 167 odst. 1 správního řádu. Pokud strana smlouvy, které byl návrh doručen, s ním vysloví souhlas, smlouva zaniká dnem, kdy písemný souhlas dojde smluvní straně, která návrh podala. Pokud strana smlouvy, které byl návrh doručen, s ním nevysloví souhlas, smlouva nezaniká.
3. Smlouvu lze ukončit také na základě písemné dohody smluvních stran.
4. Spory z právních poměrů při poskytnutí dotace rozhoduje podle správního řádu Ministerstvo financí ČR.

Článek VI.

Publicita

1. Příjemce je povinen v případě informování sdělovacích prostředků o projektu uvést fakt, že projekt byl podpořen Ústeckým krajem (poskytovatelem).
2. Na výstupech projektu typu publikací, internetových stránek či jiných nosičů uvede příjemce skutečnost, že projekt podpořil poskytovatel (dále „Sponzorský vzkaz“) v provedení respektující logomanuál poskytovatele. Příjemce podpisem smlouvy výslovně prohlašuje, že se s daným logomanuálem seznámil.
3. *V případě, že účelem poskytnutí dotace je podpora investiční akce (projektu), bude na ní nebo v její bezprostřední blízkosti umístěna tabulka se „Sponzorským vzkazem“ v provedení respektující logomanuál poskytovatele. (Pozn.: V případě neinvestiční dotace se daný odst. vypustí.)*
4. Příjemce je povinen předložit návrh způsobu použití a umístění „Sponzorského vzkazu“ ke schválení poskytovateli, případně upravit návrh podle námitek poskytovatele a předložit ho poskytovateli ke konečnému schválení. Za poskytovatele rozhoduje kontaktní osoba uvedená v označení smluvních stran.

5. Příjemce je povinen prezentovat poskytovatele v následujícím rozsahu, a to nejméně po dobu:
 - a) logo poskytovatele umístěné, v souladu s logomanuálem, na – pozvánkách, plakátech, programech, vstupenkách souvisejících s akcí (projektem),
 - b) verbální prezentace poskytovatele v médiích a na tiskových konferencích pořádaných u příležitosti akce (projektu),
 - c) oficiální pozvání zástupců poskytovatele, volný vstup do VIP prostor pro zástupce poskytovatele,
 - d) viditelné a prominentní umístění loga poskytovatele v místech konání akce (realizace projektu) v počtu odpovídajícím rozsahu a významu akce (propagační komponent s logem si příjemce může po domluvě zapůjčit od poskytovatele),
 - e) umístění reklamních panelů s prezentací poskytovatele v místě konání akce (realizace projektu),
 - f) distribuce tiskových materiálů poskytovatele, které dodá poskytovatel mezi hosty akce,
 - g) v případě videoprojekce odvysílání videospotu poskytovatele na (celoplošné) obrazovce (videospot si příjemce po domluvě vyzvedne u poskytovatele),
 - h) prezentace poskytovatele moderátorem akce,
 - i) umístění aktivního odkazu www.kr-ustecky.cz na internetových stránkách souvisejících s konáním akce (realizací projektu),
6. Logo Ústeckého kraje (poskytovatele) je ochrannou známkou, která požívá ochrany podle zákona č. 441/2003 Sb., o ochranných známkách a o změně zákona č. 6/2002 Sb. o soudech, soudcích, přísedících a státní správě soudů a o změně některých dalších zákonů (zákon o soudech a soudcích), ve znění pozdějších předpisů, (zákon o ochranných známkách), ve znění pozdějších předpisů.

Článek VII. Ostatní ujednání

1. Tato smlouva bude zveřejněna dle §10d odst. 1 zákona č. 250/2000 Sb. na úřední desce poskytovatele způsobem umožňujícím dálkový přístup do 30 dnů ode dne uzavření smlouvy, což se týká i případných dodatků ke smlouvě, a to po dobu nejméně 3 let ode dne zveřejnění. *(Pozn.: U smluv nad 50 000,- Kč či přesahujících tuto částku uzavřeným dodatkem – platí pouze pro smlouvy uzavírané s fyzickou osobou jednající mimo rámec své podnikatelské činnosti, s obcí nevykonávající rozšířenou působnost, příspěvkovou organizací zřízenou touto obcí nebo právnickou osobou, v níž má taková obec sama nebo s jinými takovými obcemi většinovou účast).*
2. Tato smlouva bude v úplném znění uveřejněna prostřednictvím registru smluv postupem dle zákona č. 340/2015 Sb. Smluvní strany se dohodly na tom, že uveřejnění v registru smluv provede poskytovatel, který zároveň zajistí, aby informace o uveřejnění této smlouvy byla zaslána příjemci do datové schránky ID...../na e-mail:@..... *(Pozn.: U ostatních smluv nad 50 000,- Kč či přesahujících tuto částku uzavřeným dodatkem.)*
3. Tuto smlouvu lze měnit či doplňovat pouze po dohodě smluvních stran formou písemných a číslovaných dodatků.
4. Pokud v této smlouvě není stanoveno jinak, použijí se přiměřeně na právní vztahy z ní vyplývající příslušná ustanovení zákona č. 250/2000 Sb., případně příslušná ustanovení občanského zákoníku s výjimkou uvedenou v § 170 zákona č. 500/2004 Sb., správního řádu.
5. Tato smlouva je vyhotovena ve čtyřech vyhotoveních s platností originálu, přičemž každá ze smluvních stran obdrží dvě vyhotovení.

6. Tato smlouva nabývá platnosti i účinnosti dnem jejího uzavření/var. u smluv uveřejňovaných v registru smluv platná od 1. 7. 2017 - Tato smlouva nabývá platnosti dnem jejího uzavření a účinnosti dnem jejího uveřejnění v registru smluv.
7. O poskytnutí dotace a uzavření této smlouvy bylo rozhodnuto [Radou/Zastupitelstvem Ústeckého kraje](#) usnesením č. ze dne

V Ústí nad Labem dne

V dne

.....
Poskytovatel
Ústecký kraj
hejtman kraje

.....
Příjemce

Přílohy:

Příloha č. 1 - [Výpis/ kopie výpisu z rejstříku/ evidence příjemce](#)

Příloha č. 2 – Položkový rozpočet projektu

Specifikace k oblasti podpory vymezené v čl. 3 odst. 2 písm. a) Programu pro rozvoj eko-agro oblastí v Ústeckém kraji na období let 2017 - 2020 (dále jen „Program“)

Podpora včelařů na území Ústeckého kraje

Žadatel (příjemce) dle čl. 2 odst. 2 Programu je vymezen podmínkami

Pouze fyzická osoba nepodnikající s trvalým bydlištěm a včelstvy umístěnými na území Ústeckého kraje, která:

- je přímo odpovědná za přípravu a realizaci projektu a nepůsobí jako prostředník
- má stabilně a dostatečně zajištěno financování svých aktivit
- je zkušená a schopná k demonstrování svých kapacit odpovídajících velikosti projektu, na který žádá dotaci
- dosáhla věkové hranice 15 let ke dni podání žádosti, v případě nezletilosti je zastupována jeho zákonným zástupcem,
- má zajištěnu odbornou garanci ze strany občanského sdružení působícího v oblasti chovu včel potvrzením na formuláři žádosti i vyúčtování a dohled odborného garanta po dobu udržitelnosti projektu
- vylučuje společné včelaření mezi manžely nebo přímými příbuznými (děti, rodiče)

Sledovaný záměr a předmět dotace dle čl. 4 odst. 1 Programu

Záměr poskytování dotace:

zvrátit dlouhodobě nepříznivý vývoj, oživit zájmové včelaření podporou jak nových zájemců o včelaření, tak i těch, kteří již včelaří, s cílem rovnoměrného zavčelení a ozdravení chovů v jednotlivých katastrech Ústeckého kraje.

Předmět dotace

Dotační titul č. 1:

Založení chovu včel (žadatel dosud nevlastní žádná včelstva, úly a základní včelařské vybavení)

Podaný projekt spočívá v pořízení:

- a) minimálně tři a maximálně pět včelstev podle platných veterinárních předpisů,
- b) minimálně tři a maximálně pět nových nástavkových úlů s oddělitelným monitorovacím dnem a příslušenstvím,
- c) základního včelařského vybavení (např. mezistěn, ochranného oděvu, kuřáku, rozpěraku, odvíčkovací vidličky, rámků nebo přířezů).

Projekt **musí** vždy zahrnovat komponenty dle písm. a), b) i c) dotačního titulu č. 1.

Dotační titul č. 2:

Rozšíření chovu včel (žadatel je již registrován v souladu se zákonem č. 154/2000 Sb., o šlechtění, plemenitbě a evidenci hospodářských zvířat a o změně některých souvisejících zákonů, v platném znění)

Podaný projekt spočívá:

- a) v pořízení dalších maximálně pět nových nástavkových úlů s oddělitelným monitorovacím dnem a příslušenstvím
- b) v pořízení dalšího technického včelařského vybavení (např. medomet, vařák, manipulační technika)
- c) ve výměně tří maximálně pět typově zastaralých úlů za nové dle písm. a) za předpokladu prokazatelné likvidace původních potvrzené odborným garantem

Projekt **může** zahrnovat komponenty pod písm. a), b) nebo c) dotačního titulu č. 2.

Povaha dotace dle čl. 4 odst. 1 Programu

DT 1 - dotace nenaplňuje znaky veřejné podpory ve smyslu čl. 107 odst. 1 Smlouvy o fungování Evropské unie.

DT 2 – dotace bude poskytována jako podpora *de minimis* podle nařízení Komise (EU) č. 1408/2013.

Udržitelnost projektu dle čl. 4 odst. 4 Programu

Příjemce dotace je povinen věnovat se osobně včelařství po dobu 3 let následujících po roce vyplacení dotace. V případě nedodržení této povinnosti je příjemce povinen vrátit poskytovateli třetinu poskytnuté dotace za každý nedokončený rok chovu včel. Povinnost vrácení dotace nevznikne, pokud včelař prokáže, že nezanedbal řádnou péči o včelstva, chov včel nezanikl jeho vinou a včelař učinil přiměřená preventivní opatření proti vnější příčině zániku chovu včel (mráz, choroby).

Nedílné přílohy dle čl. 2 odst. 5 Programu jsou:

Pro žadatele u dotačního titulu DT 2:

Čestné prohlášení o obdržení podpory *de minimis* zpracované na předepsaném formuláři.

Povinnosti nad rámec Programu

Příjemce dotace je povinen poskytnout pověřené osobě (ke dni vyhlášení tohoto Programu je pověřenou osobou Českomoravská společnost chovatelů, a.s., se sídlem Hradištko 123, 252 09 Hradištko, IČ 26162539) v souladu se zákonem č. 154/2000 Sb., o šlechtění, plemenitbě a evidenci hospodářských zvířat a o změně některých souvisejících zákonů, v platném znění, (plemenářský zákon) a podle § 80 odst. 1 a 2 vyhlášky č. 136/2004 Sb., kterou se stanoví podrobnosti označování zvířat a jejich evidence a evidence hospodářství a osob stanovených plemenářským zákonem, v platném znění, údaje o počtu včelstev a umístění jednotlivých stanovišť včelstev k 1. září kalendářního roku. Hlášení počtu včelstev a umístění stanovišť se předávají nejpozději do 15. září kalendářního roku na formuláři, který chovateli včel poskytuje pověřená osoba.

Dle § 51 odst. 3 zákona č. 326/2004 Sb., o rostlinolékařské péči a § 7 odst. 1 vyhlášky č. 327/2012 Sb., o ochraně včel, zvěře, vodních organismů a dalších necílových organismů při použití přípravků na ochranu rostlin je povinen každý včelař podávat Hlášení o trvalém stanovišti včelstev na příslušný obecní úřad.

Závěrečné vyhodnocení a vyúčtování dotace dle čl. 10 Programu

V případě vykázaného nižšího procentuálního podílu spoluúčasti, nedodržení druhového členění plánovaného rozpočtu, popřípadě nedodržení plánovaného počtu jednotlivých komponentů bude dotace krácena o alikvotní část.

Žádost o dotaci		
v rámci Programu pro rozvoj eko-agro oblastí v Ústeckém kraji na období let 2017 až 2020, oblast podpory vymezená v čl. 3 odst. 2 písm. a) - Podpora včelařů na území Ústeckého kraje		
I. Identifikace žadatele		
Žadatel (jméno a příjmení):		
Datum narození:		
Adresa trvalého bydliště:		
Adresa korespondenční:		
Zodpovědná osoba: (jméno, příjmení, titul,)	Telefon:	e-mail:
Bankovní ústav (název):	Číslo účtu (vč. směrového kódu):	
Příjemce podpory <i>de minimis</i> v rozhodném období (nehodící se škrtněte)	ano	ne
II. Identifikace projektu		
Název projektu:		
Dotační titul:		
Místo realizace projektu:		
Termín zahájení projektu (ve tvaru DD.MM.RRRR):	Termín ukončení projektu (doba dosažení účelu dotace) (ve tvaru DD.MM.RRRR): (vč. uhrazených nákladů)	
III. Prohlášení		
Žadatel prohlašuje, že údaje uvedené v této žádosti (i ve všech přílohách) jsou pravdivé.		
IV. Přehled projektů, realizovaných žadatelem v průběhu předchozích 3 let za přispění Ústeckého kraje		
Číslo smlouvy	Název projektu	Částka v Kč

V. Čestné prohlášení:	
<input checked="" type="checkbox"/>	vůči majetku žadatele neprobíhá, nebo v posledních 3 letech neproběhlo, insolvenční řízení, v němž bylo vydáno rozhodnutí o úpadku, nebo insolvenční návrh nebyl zamítnut proto, že majetek nepostačuje k úhradě nákladů insolvenčního řízení, nebo nebyl konkurs zrušen proto, že majetek byl zcela nepostačující nebo nebyla zavedena nucená správa podle zvláštních právních předpisů, na majetek nebyla nařízena exekuce.
<input type="checkbox"/> (platí pro fyzické osoby podnikající*)	žadatel nebyl pravomocně odsouzen pro trestný čin, jehož skutková podstata souvisí s předmětem podnikání žadatele, nebo pro trestný čin hospodářský, nebo trestný čin proti majetku
<input type="checkbox"/> (platí pro právnické osoby *)	statutární orgán nebo každý člen statutárního orgánu nebyl pravomocně odsouzen pro trestný čin, jehož skutková podstata souvisí s předmětem podnikání žadatele, nebo pro trestný čin hospodářský, nebo trestný čin proti majetku
<input type="checkbox"/> ((platí pro právnické osoby, kde Statutárním orgánem je právnická osoba*))	statutární orgán nebo každý člen statutárního orgánu této právnické osoby nebyl pravomocně odsouzen pro trestný čin, jehož skutková podstata souvisí s předmětem podnikání žadatele, nebo pro trestný čin hospodářský, nebo trestný čin proti majetku
<input checked="" type="checkbox"/>	u místně příslušného finančního úřadu a okresní správy sociálního zabezpečení a zdravotních pojišťoven, nemá žadatel žádné nesplacené závazky po lhůtě splatnosti
<input checked="" type="checkbox"/>	žadatel nemá žádné závazky po lhůtě splatnosti vůči státním fondům, přičemž za závazky vůči státním fondům se považují i závazky vůči Státnímu fondu životního prostředí, Pozemkovému fondu a Celní správě, za vypořádání nelze považovat posečkání úhrady dlužných závazků
<input checked="" type="checkbox"/>	žadatel nemá žádné závazky po lhůtě splatnosti vůči rozpočtu kraje, tzn. např. že bylo ve stanoveném termínu předloženo řádné vyúčtování v případě, že byly žadateli finanční prostředky v předchozích obdobích poskytnuty
<input checked="" type="checkbox"/>	žadatel je přímo odpovědný za přípravu a realizaci projektu a nepůsobí jako prostředník, předložený projekt odpovídá zásadám efektivity, účelnosti a hospodárnosti
<input checked="" type="checkbox"/>	žadatel zajistí následnou péči a udržitelnost projektu po dobu 3 let následujících od realizace projektu a obdržení dotace
<input checked="" type="checkbox"/>	žadatel neobdržel v příslušném roce na stejný předmět dotace dotaci z jiných zdrojů dle čl. 4, odst. 15 g)
V	dne
	Podpis (podpis statutárního zástupce žadatele), razítko
*Povinné prohlášení - zaškrtněte pole dle skutečnosti	

Přehled příloh: - projekt, položkový rozpočet projektu,
- čestné prohlášení žadatele o podporu v režimu *de minimis*,
- nedílné přílohy dle přílohy D1,
- doklad o zřízení běžného účtu.

Příloha D3

Projekt žádosti		
podané v rámci Programu pro rozvoj eko-agro oblastí v Ústeckém kraji na období let 2017 až 2020, oblast podpory vymezená v čl. 3 odst. 2 písm. a) Podpora včelařů na území Ústeckého kraje		
Žadatel:		
Sídlo, bydliště:		
Název projektu:		
Celkové náklady projektu, požadovaná dotace		
Celkové náklady projektu:	Zdroje financování:	
Požadovaná výše dotace od ÚK:	Podíl podpory: %	
- z toho neinvestiční náklady:		
- z toho investiční náklady:		
Cíl projektu: <i>(stručně popsany účel, kvantifikace měřitelných cílů, vymezení cílové skupiny, předpokládaný konečný přínos a efekt pro cílovou skupinu a kraj)</i>		
Územní působnost projektu a místo realizace: <i>(působnost v rámci kraje, okresu, obce, upřesnění místa realizace – obec, katastrální území popř. číslo parcely)</i>		
Popis výchozího stavu: <i>(stručný popis výchozího stavu u žadatele o dotaci a jeho okolí, zdroje vstupních informací, způsob jejich zpracování a vyhodnocení)</i>		
Navrhovaný postup realizace projektu: <i>(jednotlivé kroky a metody, které zajistí dosažení konečného cíle, klasifikace dílčích etap realizace)</i>		
Časový plán předpokládaného postupu realizace projektu: <i>(Dle etap: zpracování projektu, podání žádosti, zahájení realizace, ukončení projektu, zpracování závěrečné zprávy a vyúčtování projektu). Poznámka: nejdříve 1.1. 20xx, nejpozději 31. 10. 20xx</i>		
Dne	Zpracoval:	Podpis:

Příloha D4

Položkový rozpočet projektu		
podaného v rámci Programu pro rozvoj eko-agro oblastí v Ústeckém kraji na období let 2017 až 2020, oblast podpory vymezená v čl. 3 odst. 2 písm. a) Podpora včelařů na území Ústeckého kraje		
Žadatel: Sídlo, bydliště:		
Název projektu:		
Maximální podíl podpory 80 % celkových vynaložených nákladů		
Položky rozpočtu	Hrazeno z dotace Kč	Hrazeno z jiných zdrojů Kč
Nákup materiálu <i>(z toho rozepsat)</i>		
Nákup prací a služeb <i>(z toho rozepsat)</i>		
Ostatní náklady <i>(z toho rozepsat)</i>		
Celkem		
Financování projektu	Kč	% z celkových nákladů
Vlastní zdroje		
Ostatní zdroje		
Požadovaná dotace		
Projekt celkem		
Prohlášení: jsme <i>plátcí – neplátcí</i> * DPH. <i>Bude - nebude</i> * uplatněn nárok na odpočet DPH u příslušného správce daně.		
V	dne	Podpis statutárního zástupce žadatele

Čestné prohlášení žadatele o podporu v režimu *de minimis*

Žadatel - příjemce podpory	
Obchodní firma/název/jméno a příjmení	
Sídlo/adresa:	
IČO/datum narození:	
Statutární zástupce:	

1. Žadatel prohlašuje, že jako účetní období používá

kalendářní rok.

hospodářský rok (začátek, konec

2. Podniky¹⁹ propojené s žadatelem o podporu

Žadatel o podporu se považuje za propojený²⁰ s jinými podniky, pokud i tyto subjekty mezi sebou mají některý z následujících vztahů:

a) jeden subjekt vlastní více než 50 % hlasovacích práv, která náležejí akcionářům nebo společníkům, v jiném subjektu;

b) jeden subjekt má právo jmenovat nebo odvolat více než 50 % členů správního, řídicího nebo dozorčího orgánu jiného subjektu;

c) jeden subjekt má právo uplatňovat více než 50% vliv v jiném subjektu podle smlouvy uzavřené s daným subjektem nebo dle ustanovení v zakladatelské smlouvě nebo ve stanovách tohoto subjektu;

d) jeden subjekt, který je akcionářem nebo společníkem jiného subjektu, ovládá sám, v souladu s dohodou uzavřenou s jinými akcionáři nebo společníky daného subjektu, více než 50 % hlasovacích práv, náležejících akcionářům nebo společníkům, v daném subjektu.

Subjekty, které mají s žadatelem o podporu jakýkoli vztah uvedený pod písm. a) až d) prostřednictvím jednoho nebo více dalších subjektů, se také považují za podnik propojený s žadatelem o podporu.

Do výčtu podniků propojených přímo či zprostředkovaně se žadatelem o podporu se zahrnují osoby zapsané v základním registru právnických osob, podnikajících fyzických osob a orgánů veřejné moci ("registr osob") v souladu se zákonem č. 111/2009 Sb., o základních registrech, ve znění pozdějších předpisů.

Žadatel prohlašuje, že

není ve výše uvedeném smyslu propojen s jiným podnikem.

je ve výše uvedeném smyslu propojen s následujícími podniky:

Obchodní firma podniku/název/jméno a příjmení	Sídlo/adresa	IČO/datum narození

3. Žadatel prohlašuje, že podnik (žadatel) v současném a 2 předcházejících účetních obdobích

nevznikl spojením podniků či nabytím podniku.

vznikl spojením (fúzí splynutím²¹) níže uvedených podniků:

¹⁹ Za podnik lze považovat podnikatele definovaného v zákoně č. 89/2012 Sb., občanský zákoník.

²⁰ Bližší informace o propojeném podniku naleznete v METODICKÉ PŘÍRUČCE k aplikaci pojmu „jeden podnik“ z pohledu pravidel podpory *de minimis* na stránkách ÚOHS www.compet.cz.

nabytím (fúzí sloučením²²) **převzal jmění** níže uvedeného/ých podniku/ů:

Obchodní firma podniku/název/jméno a příjmení	Sídlo/adresa	IČO/datum narození

Výše uvedené změny spočívající ve spojení či nabytí podniků

- jsou** již zohledněny v Centrálním registru podpor malého rozsahu.
 nejsou zohledněny v Centrálním registru podpor malého rozsahu.

4. Žadatel prohlašuje, že podnik (žadatel) v současném a 2 předcházejících účetních obdobích

- nevznikl** rozdělením (rozštěpením nebo odštěpením²³) podniku.
 vznikl rozdělením níže uvedeného podniku:

Obchodní firma podniku/název/jméno a příjmení	Sídlo/adresa	IČO/datum narození

a převzal jeho činnosti, na něž byla dříve poskytnutá podpora *de minimis* použita²⁴.

Výše uvedené změny spočívající v rozdělení podniků

- jsou** již zohledněny v Centrálním registru podpor malého rozsahu.
 nejsou zohledněny v Centrálním registru podpor malého rozsahu.

5. Podniku (žadateli) byly přiděleny následující (dříve poskytnuté) podpory:

5.1 Podpora dle nařízení Komise (EU) č. 1408/2013 ze dne 18. prosince 2013 o použití článků 107 a 108 Smlouvy o fungování Evropské unie na podporu *de minimis* v odvětví zemědělství, nebo dle nařízení Komise (ES) č. 1535/2007 ze dne 20. prosince 2007 o použití článků 87 a 88 Smlouvy ES na podporu *de minimis* v produkčním odvětví zemědělských produktů:

Žadatel – příjemce podpory

- neobdržel**
 obdržel v rozhodném období podporu *de minimis* v celkové výši € a tato výše nepřesahuje limit stanovený nařízením Komise (EU) č. 1408/2013 ve výši 15.000 €.

Poskytovatel podpory		Datum poskytnutí podpory ²⁵	Výše podpory	
obchodní firma / název / jméno	IČO:		v Kč	v € ²⁶
Celkem				

²¹ Viz § 62 zákona č. 125/2008 Sb., o přeměnách obchodních společností a družstev, ve znění pozdějších předpisů (dále jen „zákon o přeměnách obchodních společností a družstev“).

²² Viz § 61 zákona o přeměnách obchodních společností a družstev.

²³ Viz § 243 zákona o přeměnách obchodních společností a družstev

²⁴ Pokud by na základě převzatých činností nebylo možné dříve poskytnuté podpory *de minimis* rozdělit, rozdělí se podpora poměrným způsobem na základě účetní hodnoty vlastního kapitálu nových podniků k datu účinku rozdělení (viz čl. 3 odst. 9 nařízení Komise (EU) č. 1407/2013, č. 1408/2013 a č. 717/2014).

²⁵ Datem poskytnutí podpory se rozumí den vzniku právního nároku na podporu *de minimis*, tedy den účinnosti právního úkonu, na základě kterého je podpora poskytována, zpravidla den uzavření příslušné smlouvy.

²⁶ Pro přepočítání se použije měnového kurzu Evropské centrální banky platného ke dni poskytnutí podpory. Kurzy jsou zveřejněny v Úředním věstníku Evropské Unie.

- 5.2** Podpora dle nařízení Komise (EU) č. **717/2014** ze dne 27. června 2014 o použití článků 107 a 108 Smlouvy o fungování Evropské unie na podporu *de minimis* v odvětví rybolovu a akvakultury, nebo dle nařízení Komise (ES) č. **875/2007** ze dne 24. července 2007 o použití článků 87 a 88 Smlouvy o ES na podporu *de minimis* v odvětví rybolovu a o změně nařízení (ES) č. 1860/2004.

Žadatel – příjemce podpory

neobdržel

obdržel v rozhodném období podporu *de minimis* v celkové výši € a tato výše nepřesahuje limit stanovený nařízením Komise (EU) č. **717/2014** ve výši **30.000 €**.

Poskytovatel podpory		Datum poskytnutí podpory ⁷	Výše podpory	
obchodní firma / název / jméno	IČO:		v Kč	v € ⁸
Celkem				

5.3

a) **jsem**

b) **nejsem** subjektem působícím v odvětví silniční nákladní dopravy pro cizí potřebu ve smyslu ustanovení nařízení Komise (EU) č. **1407/2013** ze dne 18. prosince 2013 o použití článků 107 a 108 Smlouvy o fungování Evropské unie na podporu *de minimis*.

a) Podpora dle nařízení Komise (EU) č. **1407/2013** ze dne 18. prosince 2013 o použití článků 107 a 108 Smlouvy o fungování Evropské unie na podporu *de minimis*, nebo dle nařízení Komise (ES) č. **1998/2006** ze dne 15. prosince 2006 o použití článků 87 a 88 Smlouvy na podporu *de minimis* v odvětví silniční dopravy.

Žadatel – příjemce podpory

neobdržel

obdržel v rozhodném období podporu *de minimis* v celkové výši€ a tato výše nepřesahuje limit stanovený nařízením Komise (EU) č. **1407/2013** ve výši **100.000 €**.

Poskytovatel podpory		Den poskytnutí podpory ⁷	Výše podpory	
obchodní firma / název / jméno	IČO:		v Kč	v € ⁸
Celkem				

b) Podpora dle nařízení Komise (EU) č. **1407/2013** ze dne 18. prosince 2013 o použití článků 107 a 108 Smlouvy o fungování Evropské unie na podporu *de minimis*, nebo dle nařízení Komise (ES) č. **1998/2006** ze dne 15. prosince 2006 o použití článků 87 a 88 Smlouvy na podporu *de minimis* v ostatních odvětvích.

Žadatel – příjemce podpory

neobdržel

obdržel v rozhodném období podporu *de minimis* v celkové výši€ a tato výše nepřesahuje limit stanovený nařízením Komise (EU) č. **1407/2013** ve výši **200.000 €**.

Poskytovatel podpory		Datum poskytnutí podpory ⁷	Výše podpory	
obchodní firma / název / jméno	IČO:		v Kč	v € ⁸
Celkem				

6. Podpora dle nařízení Komise (EU) č. 360/2012 ze dne 25. dubna 2012 o použití článků 107 a 108 Smlouvy o fungování Evropské unie na podporu *de minimis* udílenou podnikům poskytujícím služby obecného hospodářského zájmu.

Žadatel – příjemce podpory

neobdržel

obdržel v rozhodném období podporu *de minimis* v celkové výši€ a tato výše nepřesahuje limit stanovený nařízením Komise (EU) č. 360/2012 ve výši 500.000 €.

Poskytovatel podpory		Datum poskytnutí podpory ⁷	Výše podpory	
obchodní firma / název / jméno	IČO:		v Kč	v € ⁸
Celkem				

7. Subjekt činný ve více oblastech

Pokud subjekt (příjemce) podniká ve více sledovaných oblastech (dle různých nařízení na podporu *de minimis*), je přidělení podpory v dané oblasti plně v odpovědnosti poskytovatele, který o podpoře rozhoduje. Je možno poskytnout podporu jednomu podniku podle více nařízení, maximálně do limitu 200 000 EUR v rozhodném období. Podpory pro zemědělskou prvovýrobu a pro rybolov se do tohoto limitu načítají.

Subjektu (příjemci) poskytujícímu službu obecného hospodářského zájmu je možno poskytnout podporu *de minimis* podle více nařízení maximálně do limitu 500 000 EUR v rozhodném období. Podpory pro zemědělskou prvovýrobu, rybolov a pro ostatní odvětví poskytnuté na základě nařízení č. 1407/2013 se do tohoto limitu načítají.

8. Žadatel níže svým podpisem

- potvrzuje, že výše uvedené údaje jsou přesné a pravdivé a jsou poskytovány dobrovolně;
 - se zavazuje k tomu, že v případě změny předmětných údajů v průběhu administrativního procesu poskytnutí podpory *de minimis* bude neprodleně informovat poskytovatele dané podpory o změnách, které u něj nastaly;
- souhlasí se zpracováním svých osobních údajů obsažených v tomto prohlášení ve smyslu zákona č. 101/2000 Sb., o ochraně osobních údajů, ve znění p. p., za účelem evidence podpor malého rozsahu v souladu se zákonem č. 215/2004 Sb., o úpravě některých vztahů v oblasti veřejné podpory a o změně zákona o podpoře výzkumu a vývoje, ve znění p. p. Tento souhlas uděluji správci a zpracovateli²⁷, kterým je Ústecký kraj pro všechny údaje obsažené v tomto prohlášení, a to po celou dobu 10 let ode dne udělení souhlasu. Zároveň si je žadatel vědom svých práv podle zákona č. 101/2000 Sb., o ochraně osobních údajů.

Datum a místo podpisu			
Jméno a podpis osoby oprávněné zastupovat žadatele		Razítko (pokud je součástí podpisu žadatele)	

²⁷ Správce je koordinační orgán ve smyslu zákona č. 215/2004 Sb., o úpravě některých vztahů v oblasti veřejné podpory a o změně zákona o podpoře výzkumu a vývoje, ve znění p. p., zpracovatelem je poskytovatel podpory *de minimis*.

Příloha D6

Závěrečná zpráva a vyúčtování projektu podaného v rámci Programu pro rozvoj eko-agro oblastí v Ústeckém kraji na období let 2017 až 2020, oblast podpory vymezená v čl. 3 odst. 2 písm. a) Podpora včelařů na území Ústeckého kraje		
Žadatel		
Sídlo, bydliště		
IČ		
DIČ		
Název projektu		
Smlouva o poskytnutí dotace č.		
Popis realizace projektu včetně dodržení harmonogramu		
Kvalitativní a kvantitativní výstupy		
Přínos projektu pro cílové skupiny		
Celkové zhodnocení projektu		
Zveřejnění publicity projektu dle čl. VI. Smlouvy o poskytnutí dotace) bylo zajištěno formou:		
V	dne	Zpracoval

- Přílohy: 1/ Závěrečné vyúčtování čerpání dotace
 2/ sešité kopie všech účetních dokladů označené pořadovými čísly uvedenými ve vyúčtování a na originále opatřené číslem smlouvy a textem: „Projekt spolufinancován Ústeckým krajem“.
 3/ doklad o zaúčtování pod UZ (v případě povinnosti zaúčtování pod UZ)
 4/ případné další přílohy jako fotodokumentace, CD atd.

Závěrečné vyúčtování čerpání dotace poskytnuté na základě smlouvy č.		
1/ přehled všech výdajů projektu		
Výdajová položka	Číslo dokladu	Kč
Celkem		
2/ přehled výdajů projektu hrazených z dotace v členění podle plánovaného položkového rozpočtu (dle přílohy smlouvy)		
Položka plánovaného rozpočtu	Skutečné náklady v Kč	Číslo dokladu
Celkem		
3/ Skutečné financování projektu		
Financování projektu	Kč	% celkových nákladů
Vlastní zdroje předkladatele		
Poskytnutá dotace		
Projekt celkem		
Prohlášení: jsme <i>plátcí – neplátcí</i> * DPH. <i>Byl – nebyl</i> * uplatněn nárok na odpočet DPH u příslušného správce daně.		
V	dne	
		Podpis st. zástupce příjemce dotace

*nehodící se škrtněte



Ústecký kraj

Vzor smlouvy (barevně či varianty – na výběr)

Krajský úřad

Číslo smlouvy u poskytovatele:

Číslo smlouvy u příjemce:

SMLOUVA O POSKYTNUTÍ INVESTIČNÍ/NEINVESTIČNÍ DOTACE

uzavřená v souladu s ust. §10a zákona č. 250/2000 Sb., o rozpočtových pravidlech územních rozpočtů, ve znění pozdějších předpisů (dále jen „zákon č. 250/2000 Sb.“)

Smluvní strany

Poskytovatel

Ústecký kraj

Sídlo: Velká Hradební 3118/48, 400 02 Ústí nad Labem

Zastoupený:, hejtnanem Ústeckého kraje

Kontaktní osoba:

E-mail/telefon:

IČ: 70892156

DIČ: CZ70892156

Bank. spojení: Česká spořitelna, a.s.

číslo účtu: 882733379/0800

(dále jen „poskytovatel“)

a

Příjemce (název/obchodní firma/jméno a příjmení):

Sídlo/bydliště:

Zastoupený:

Kontaktní osoba:

E-mail/telefon:

IČ (datum narození):

DIČ:

Bank. spojení:

číslo účtu:

zapsaný v obchodním rejstříku u, pod sp. zn. / v..... rejstříku

u úřadu v / v evidenci V.....

(výpis/kopie výpisu z obchodního rejstříku/z rejstříku/ z evidence příjemce tvoří přílohu č. 1 k této smlouvě)

(dále jen „příjemce“)

uzavírají níže uvedeného dne, měsíce a roku tuto

SMLOUVU O POSKYTNUTÍ INVESTIČNÍ/NEINVESTIČNÍ DOTACE

(dále jen „smlouva“)

Preambule

Pro účely poskytování dotací byly usnesením Zastupitelstva Ústeckého kraje č. 28/24Z/2015 ze dne 7. 9. 2015 schváleny Zásady pro poskytování dotací a návratných finančních výpomocí z rozpočtu Ústeckého kraje (dále jen „Zásady“). Smlouva se uzavírá v souladu s těmito Zásadami, které jsou pro příjemce závazné ve věcech touto smlouvou neupravených.

Článek I.

Předmět smlouvy, účel a výše dotace

1. **Poskytovatel** v souladu s usnesením Rady/Zastupitelstva Ústeckého kraje č. ze dne poskytuje příjemci z Programu pro rozvoj eko-agro oblastí v Ústeckém kraji na období let 2017 - 2020 **investiční/neinvestiční dotaci** ve výši,- Kč (slovy:korun českých), která bude převedena bezhotovostně na účet příjemce uvedený v záhlaví této smlouvy, pod UZ (účelovým znakem), **za podmínky, že ji příjemce stanoveným způsobem použije nejpozději do**

Ujednání pro případ poskytnutí dotace příspěvkové organizací obce:

Poskytovatel v souladu s usnesením Rady/Zastupitelstva Ústeckého kraje č. ze dne poskytuje příjemci z Programu pro rozvoj eko-agro oblastí v Ústeckém kraji na období let 2017 - 2020 **investiční/neinvestiční dotaci** ve výši,- Kč (slovy:korun českých), která bude převedena bezhotovostně příjemci v souladu s ustanovením § 28 odst. 12 zákona č. 250/2000 Sb., o rozpočtových pravidlech územních rozpočtů, ve znění pozdějších předpisů, prostřednictvím bankovního účtu zřizovatele příjemce, č. účtu:....., pod UZ (účelovým znakem)....., **za podmínky, že ji příjemce stanoveným způsobem použije nejpozději do**

2. **Dotace z Programu pro rozvoj eko-agro oblastí v Ústeckém kraji na období 2017 – 2020,**je poskytnuta na základě žádosti o poskytnutí dotace ze dne.....
3. **Dotace je poskytnuta na realizaci projektu..... /dotace je poskytnuta na..... (vypíše se účel) (dále jen „projekt“).**
4. **(varianta č. 1) Dotace nenaplnuje znaky veřejné podpory ve smyslu čl. 107 odst. 1 Smlouvy o fungování Evropské unie.**

4. **(varianta č. 2) Dotace je poskytována v režimu *de minimis* podle nařízení (EU) č. 1408/2013 ze dne 18. 12. 2013 o použití článků 107 a 108 Smlouvy o fungování Evropské unie na podporu *de minimis* v odvětví zemědělství, zveřejněno v Úředním věstníku Evropské unie L 352/1 dne 24. 12. 2013. Poskytovatel uzavírá tuto smlouvu na základě následujícího prohlášení příjemce. Příjemce prohlašuje, že ke dni uzavření této smlouvy se nezměnily okolnosti týkající se příjemcem přijatých podpor *de minimis*, jež příjemce uvedl ve formuláři žádosti o dotaci a není mu známa překážka, která by bránila poskytnutí podpory *de minimis* dle výše uvedeného nařízení Evropské komise.**

5. Dotace není slučitelná s dotací poskytnutou na stejný předmět z rozpočtu jiných územních samosprávných celků, státního rozpočtu nebo fondů EU, pokud to pravidla pro poskytnutí těchto podpor nevylučují.

Článek II.
Podmínky použití dotace,
doba, v níž má být dosaženo účelu,
způsob poskytnutí dotace

1. Dotace je příjemci poskytnuta ve výši dle čl. I. odst. 1 smlouvy za účelem realizace předloženého projektu, dle poskytovatelem odsouhlaseného rozpočtu všech plánovaných příjmů a výdajů (dále jen „položkový rozpočet projektu“), a to v rozsahu v něm uvedeného procentuálního podílu dotace na úhradě plánovaných uznatelných nákladů za dodržení druhového členění položkového rozpočtu. Položkový rozpočet projektu je nedílnou součástí této smlouvy jako její příloha č. 2.
2. V položkovém rozpočtu projektu, který je přílohou této smlouvy, se za neuznatelný náklad označují následující náklady:
.....
3. Změny v rámci druhového členění rozpočtu je možné provádět pouze za podmínek stanovených čl. 4. Programu. V těchto případech bude uzavírán dodatek ke smlouvě.
4. Termínem ukončení realizace projektu je Pro příjemce je tento termín stanoven jako závazný ukazatel.
5. Dotace je poskytnuta účelově (viz čl. II. odst. 1.) a lze ji použít pouze na úhradu uznatelných nákladů přímo souvisejících s realizací projektu a vzniklých v době od do (účinnost uznatelných nákladů, vč. uhrazených faktur).
6. Dotace bude poskytnuta **bankovním převodem na účet příjemce uvedený v záhlaví této smlouvy/účet zřizovatele příjemce uvedený v čl. I. této smlouvy jednorázově/ve splátkách ve lhůtě do dnů po předložení závěrečné/průběžné zprávy a kontrole finančního vypořádání poskytovatelem.**
7. Jako závazný ukazatel byl stanoven podíl dotace na celkových plánovaných uznatelných nákladech projektu v maximální výši %. Závazný ukazatel musí být dodržen ve vztahu k celkovým uznatelným nákladům projektu za dodržení druhového členění položkového rozpočtu projektu.

Článek III.
Práva a povinnosti příjemce

Příjemce prohlašuje, že dotaci přijímá a v této souvislosti se zavazuje:

1. Použít dotaci za účelem realizace předloženého projektu, pro který byla dotace poskytnuta, a v souladu s podmínkami sjednanými v této smlouvě.
2. Dotaci nepřevést na jiný subjekt.
3. Dotaci nepoužít na úhradu DPH, je-li příjemce plátcem DPH s nárokem na uplatnění odpočtu této daně.
4. Odpovídat za hospodárné použití přidělených prostředků v souladu se schváleným položkovým rozpočtem projektu, který je přílohou této smlouvy, a jejich řádné a

oddělené sledování v účetnictví, pod daným účelovým znakem (UZ), vedeném v souladu se zákonem č. 563/1991 Sb., o účetnictví, ve znění pozdějších předpisů, a to jak z hlediska poskytnuté výše dotace, tak i z hlediska nákladů celého projektu.

5. Uvádět na všech účetních dokladech účelový znak kraje. Označovat originály účetních dokladů informací o tom, že projekt je spolufinancován Ústeckým krajem.
6. Předat poskytovateli písemnou závěrečnou zprávu o použití poskytnuté dotace, a to do 30 dnů od ukončení realizace projektu. Spolu se závěrečnou zprávou je příjemce povinen předložit finanční vypořádání dotace. Ze závažných důvodů může být termín předložení závěrečné zprávy na žádost příjemce, postupem dle Zásad, prodloužen. Pokud byl projekt realizován před uzavřením této smlouvy, je příjemce povinen předložit poskytovateli finanční vypořádání poskytnuté dotace do 30 dnů od uzavření této smlouvy.
 - I. Závěrečná zpráva musí obsahovat:
 - označení příjemce,
 - číslo smlouvy poskytovatele uvedené na 1. straně smlouvy,
 - popis realizace projektu včetně dodržování jeho harmonogramu,
 - kvalitativní a kvantitativní výstupy projektu,
 - přínos projektu pro cílové skupiny,
 - celkové zhodnocení projektu,
 - finanční vypořádání dotace, včetně účelového znaku.
 - II. Finanční vypořádání dotace (přehled o čerpání a použití poskytnuté dotace) musí obsahovat:
 - přehled všech nákladů a výnosů projektu,
 - přehled nákladů projektu hrazených z dotace v členění dle účelového určení,
 - přehled o vrácení nepoužitých prostředků do rozpočtu poskytovatele,
 - **výpis z odděleného účetnictví** (případně účetnictví vedeného pod účelovým znakem), jestliže je příjemce povinen účetnictví vést,
7. Umožnit pověřeným pracovníkům poskytovatele provádět kontrolu čerpání a využití prostředků dotace v návaznosti na rozpočet projektu a v této souvislosti jim umožnit nahlížet do účetní evidence. Umožnit provádět kontrolu jak v průběhu, tak i po ukončení realizace projektu.
8. Neprodleně písemně informovat, nejpozději však do 7 dnů, odbor životního prostředí a zemědělství krajského úřadu o všech změnách týkajících se tohoto smluvního vztahu, včetně identifikace příjemce nebo podpořeného projektu.
9. V případě vykázaného vyššího procentuálního podílu dotace ve vztahu ke skutečným nákladům realizovaného projektu, než jaký byl stanoven jako závazný ukazatel (viz čl. II odst. 7 smlouvy), poskytovatel nevyplatí příjemci prostředky, o které byl dohodnutý podíl dotace překročen.
10. V případě, že skutečně vynaložené náklady budou nižší než náklady uvedené v plánovaném nákladovém rozpočtu, poskytovatel odpovídajícím způsobem pokrátí poskytnutou dotaci o její nečerpanou část.

11. Vrátit poskytnutou dotaci zpět na účet poskytovatele, z něhož byla dotace na realizaci projektu poskytnuta, v případě, že se projekt neuskuteční, nejpozději do 7 kalendářních dnů ode dne, kdy se o této skutečnosti dověděl, současně písemně informovat poskytovatele o vrácení dotace.
12. Respektovat závěry kontroly provedené v souladu se zákonem a dle čl. XI. Zásad.
13. Zadávat veřejné zakázky v souladu se zákonem č. 137/2006 Sb., o veřejných zakázkách, ve znění pozdějších předpisů, jestliže se příjemce stal dotovaným zadavatelem ve smyslu ustanovení § 2 odst. 3 tohoto zákona a dodržovat v souvislosti s čerpáním dotace veškeré další obecně závazné právní předpisy.
14. Je-li příjemce právnickou osobou, je povinen zajistit, aby případné rozhodnutí o jeho likvidaci nebo přeměně podle příslušných právních předpisů bylo přijato až po předchozím souhlasu poskytovatele. Příjemce je povinen poskytovateli poskytnout veškeré informace o záměru likvidace nebo přeměny, které mohou podle názoru poskytovatele ovlivnit podmínky a účel poskytnuté dotace. Příjemce rovněž informuje poskytovatele o sloučení či rozdělení svého podniku v rámci čestného prohlášení, a dále informuje poskytovatele o sloučení či rozdělení svého podniku neprodleně po této změně.
15. Příjemce je povinen s poskytovatelem spolupracovat při plnění jeho povinnosti vůči Úřadu pro ochranu hospodářské soutěže, Ministerstvu zemědělství a Evropské komisi.

Článek IV. Porušení rozpočtové kázně

1. Porušením rozpočtové kázně je každé neoprávněné použití nebo zadržetí peněžních prostředků poskytnutých jako dotace (§ 22 odst. 1 až 3 zákona č. 250/2000 Sb.). V případě, že se příjemce dopustí porušení rozpočtové kázně tím, že neoprávněně použije nebo zadrží poskytnutou dotaci, bude poskytovatel postupovat dle § 22 zákona č. 250/2000 Sb. a bude příjemci uložen odvod včetně penále za prodlení s odvodem ve výši stanovené platnými právními předpisy a touto smlouvou.
2. Pokud příjemce předloží závěrečnou zprávu včetně finančního vypořádání v termínu stanoveném ve smlouvě, ale finanční vypořádání nebo závěrečná zpráva nebudou obsahovat všechny náležitosti stanovené ve smlouvě, dopustí se příjemce porušení rozpočtové kázně až v případě, že nedoplní neúplnou závěrečnou zprávu nebo finanční vypořádání ani po marném uplynutí náhradní lhůty 10 dnů ode dne doručení výzvy poskytovatele k nápravě.
3. V případě porušení rozpočtové kázně, které poskytovatel považuje za méně závažné, bude vždy uložen odvod za tato porušení procentem z celkové částky poskytnuté dotace následovně:
 - a) předložení závěrečné zprávy do 15 kalendářních dnů po lhůtě stanovené smlouvou – výše odvodu činí 5 %.
 - b) předložení závěrečné zprávy do 30 kalendářních dnů po lhůtě stanovené smlouvou – výše odvodu činí 10 %.
 - c) předložení doplněné závěrečné zprávy do 15 kalendářních dnů od uplynutí náhradní lhůty uvedené ve výzvě poskytovatele dle odst. 2 tohoto článku – výše odvodu činí 3 %.

- d) předložení doplněné závěrečné zprávy do 30 kalendářních dnů od uplynutí náhradní lhůty uvedené ve výzvě poskytovatele dle odst. 2 tohoto článku – výše odvodu činí 6 %.
- e) nedodržení povinnosti vést dotaci v odděleném účetnictví – výše odvodu činí 10 %.
- f) nedodržení povinnosti označovat originály účetních dokladů informací o tom, že projekt je spolufinancován Ústeckým krajem – výše odvodu činí 10 %.
- g) nedodržení povinnosti publicity v případě informování sdělovacích prostředků – výše odvodu činí 5 %.
- h) nedodržení povinnosti publicity neoznačením publikací, internetových stránek či jiných nosičů „sponzorským vzkazem“ – výše odvodu činí 5 %.
- i) **nedodržení povinnosti publicity neumístěním tabulky se „sponzorským vzkazem“ na stavbě nebo v její bezprostřední blízkosti (v případě investiční dotace) – výše odvodu činí 5 %.**
- j)

Pozn.: V dotační smlouvě lze s přihlédnutím k podmínkám konkrétního dotačního programu či poskytované dotace vymezit i další podmínky, jejichž porušení bude považováno za méně závažné.

4. Odvody za porušení rozpočtové kázně při použití téže dotace se sčítají, s výjimkou odvodů za porušení rozpočtové kázně porušením pravidel pro zadávání veřejných zakázek. Za porušení pravidel pro zadávání veřejných zakázek se uloží odvod ve výši nejzávažnějšího porušení těchto pravidel u stejné zakázky. Při neoprávněném použití peněžních prostředků dle § 22 odst. 2 písm. a) nebo b) zákona č. 250/2000 Sb. odpovídá odvod za porušení rozpočtové kázně výši poskytnutých prostředků, mimo případů, kdy se podle této smlouvy (odst. 3 tohoto čl.) za porušení méně závažné povinnosti uloží odvod nižší. Při porušení několika méně závažných povinností se odvody za porušení rozpočtové kázně sčítají. Odvody za porušení rozpočtové kázně lze uložit pouze do výše peněžních prostředků poskytnutých ke dni porušení rozpočtové kázně. Při podezření na porušení rozpočtové kázně může poskytovatel pozastavit poskytnutí peněžních prostředků, a to až do výše předpokládaného odvodu. Pokud krajský úřad uloží odvod za porušení rozpočtové kázně, v rozhodnutí uvede, že z uloženého odvodu bude odvedena pouze částka ve výši rozdílu mezi uloženým odvodem a peněžními prostředky neposkytnutými z důvodu podezření na porušení rozpočtové kázně. Pokud krajský úřad odvod neuloží, poskytovatel poskytne pozastavené peněžní prostředky příjemci.

Článek V.

Výpověď a zrušení smlouvy

1. Poskytovatel je oprávněn vypovědět smlouvu v případě, že příjemce porušil smluvní povinnost stanovenou touto smlouvou. Výpověď musí mít písemnou formu a nabývá účinnosti uplynutím výpovědní lhůty, která činí Ve výpovědní lhůtě bude pozastaveno vyplácení dotace.
2. Smluvní strany mohou podat písemný návrh na zrušení smlouvy z důvodů uvedených v § 167 odst. 1 správního řádu. Pokud strana smlouvy, které byl návrh doručen, s ním vysloví souhlas, smlouva zaniká dnem, kdy písemný souhlas dojde smluvní straně, která návrh podala. Pokud strana smlouvy, které byl návrh doručen, s ním nevysloví souhlas, smlouva nezaniká.
3. Smlouvu lze ukončit také na základě písemné dohody smluvních stran.

4. Spory z právních poměrů při poskytnutí dotace rozhoduje podle správního řádu Ministerstvo financí ČR.

Článek VI. Publicita

1. Příjemce je povinen v případě informování sdělovacích prostředků o projektu uvést fakt, že projekt byl podpořen Ústeckým krajem (poskytovatelem).
2. Na výstupech projektu typu publikací, internetových stránek či jiných nosičů uvede příjemce skutečnost, že projekt podpořil poskytovatel (dále „Sponzorský vzkaz“) v provedení respektující logomanuál poskytovatele. Příjemce podpisem smlouvy výslovně prohlašuje, že se s daným logomanuálem seznámil.
3. V případě, že účelem poskytnutí dotace je podpora investiční akce (projektu), bude na ní nebo v její bezprostřední blízkosti umístěna tabulka se „Sponzorským vzkazem“ v provedení respektující logomanuál poskytovatele. (Pozn.: V případě neinvestiční dotace se daný odst. vypustí.)
4. Příjemce je povinen předložit návrh způsobu použití a umístění „Sponzorského vzkazu“ ke schválení poskytovateli, případně upravit návrh podle námitek poskytovatele a předložit ho poskytovateli ke konečnému schválení. Za poskytovatele rozhoduje kontaktní osoba uvedená v označení smluvních stran.
5. Příjemce je povinen prezentovat poskytovatele v následujícím rozsahu, a to nejméně po dobu:
 - a) logo poskytovatele umístěné, v souladu s logomanuálem, na – pozvánkách, plakátech, programech, vstupenkách souvisejících s akcí (projektem),
 - b) verbální prezentace poskytovatele v médiích a na tiskových konferencích pořádaných u příležitosti akce (projektu),
 - c) oficiální pozvání zástupců poskytovatele, volný vstup do VIP prostor pro zástupce poskytovatele,
 - d) viditelné a prominentní umístění loga poskytovatele v místech konání akce (realizace projektu) v počtu odpovídajícím rozsahu a významu akce (propagační komponent s logem si příjemce může po domluvě zapůjčit od poskytovatele),
 - e) umístění reklamních panelů s prezentací poskytovatele v místě konání akce (realizace projektu),
 - f) distribuce tiskových materiálů poskytovatele, které dodá poskytovatel mezi hosty akce,
 - g) v případě videoprojekce odvysílání videospotu poskytovatele na (celoplošné) obrazovce (videospot si příjemce po domluvě vyzvedne u poskytovatele),
 - h) prezentace poskytovatele moderátorem akce,
 - i) umístění aktivního odkazu www.kr-ustecky.cz na internetových stránkách souvisejících s konáním akce (realizací projektu),
6. Logo Ústeckého kraje (poskytovatele) je ochrannou známkou, která požívá ochrany podle zákona č. 441/2003 Sb., o ochranných známkách a o změně zákona č. 6/2002 Sb. o soudech, soudcích, přísedících a státní správě soudů a o změně některých dalších zákonů (zákon o soudech a soudcích), ve znění pozdějších předpisů, (zákon o ochranných známkách), ve znění pozdějších předpisů.

Článek VII. Ostatní ujednání

1. Tato smlouva bude zveřejněna dle §10d odst. 1 zákona č. 250/2000 Sb. na úřední desce poskytovatele způsobem umožňujícím dálkový přístup do 30 dnů ode dne uzavření smlouvy, což se týká i případných dodatků ke smlouvě, a to po dobu nejméně 3 let ode dne zveřejnění. *(Pozn.: U smluv nad 50 000,- Kč či přesahujících tuto částku uzavřeným dodatkem – platí pouze pro smlouvy uzavírané s fyzickou osobou jednající mimo rámec své podnikatelské činnosti, s obcí nevykonávající rozšířenou působnost, příspěvkovou organizací zřízenou touto obcí nebo právnickou osobou, v níž má taková obec sama nebo s jinými takovými obcemi většinovou účast).*
2. Tato smlouva bude v úplném znění uveřejněna prostřednictvím registru smluv postupem dle zákona č. 340/2015 Sb. Smluvní strany se dohodly na tom, že uveřejnění v registru smluv provede poskytovatel, který zároveň zajistí, aby informace o uveřejnění této smlouvy byla zaslána příjemci do datové schránky ID...../na e-mail:@..... *(Pozn.: U ostatních smluv nad 50 000,- Kč či přesahujících tuto částku uzavřeným dodatkem.)*
3. Tuto smlouvu lze měnit či doplňovat pouze po dohodě smluvních stran formou písemných a číslovaných dodatků.
4. Pokud v této smlouvě není stanoveno jinak, použijí se přiměřeně na právní vztahy z ní vyplývající příslušná ustanovení zákona č. 250/2000 Sb., případně příslušná ustanovení občanského zákoníku s výjimkou uvedenou v § 170 zákona č. 500/2004 Sb., správního řádu.
5. Tato smlouva je vyhotovena ve čtyřech vyhotoveních s platností originálu, přičemž každá ze smluvních stran obdrží dvě vyhotovení.
6. Tato smlouva nabývá platnosti i účinnosti dnem jejího uzavření/*var. u smluv uveřejňovaných v registru smluv platná od 1. 7. 2017* - Tato smlouva nabývá platnosti dnem jejího uzavření a účinnosti dnem jejího uveřejnění v registru smluv.
7. O poskytnutí dotace a uzavření této smlouvy bylo rozhodnuto [Radou/Zastupitelstvem Ústeckého kraje](#) usnesením č. ze dne

V Ústí nad Labem dne

V dne

.....

.....

Poskytovatel
Ústecký kraj
hejtman kraje

Příjemce

Přílohy:

Příloha č. 1 – Položkový rozpočet projektu

Specifikace k oblasti podpory vymezené v čl. 3 odst. 2 písm. b) Programu pro rozvoj eko-agro oblastí v Ústeckém kraji na období let 2017 - 2020 (dále jen „Program“)

Podpora rybářství a rybníkářství na území Ústeckého kraje

Žadatel (příjemce) dle čl. 3 odst. 2b) Programu je vymezen podmínkami

Subjekt, který je právnickou osobou působící na území Ústeckého kraje, nebo fyzickou osobou s trvalým pobytem na území Ústeckého kraje, která splňuje následující kritéria vhodnosti:

- je přímo odpovědná za přípravu a realizaci projektu a nepůsobí jako prostředník
- má stabilně a dostatečně zajištěno financování svých aktivit
- je zkušená a schopná k demonstrování svých kapacit odpovídajících velikosti projektu, na který žádá dotaci
- má zajištěnu odbornou garanci ze strany občanského sdružení působícího v oblasti chovu ryb a dohled odborného garanta po dobu udržitelnosti projektu

Sledovaný záměr a předmět dotace dle čl. 4 odst. 1 Programu

Záměr poskytování dotace:

zvrátit dlouhodobě nepříznivý stav výskytu původních druhů ryb, oživit zájmové rybaření podporou jak nových zájemců o rybářství, tak i těch, kteří již rybaří, s cílem ozdravení chovů v jednotlivých vodních tocích a nádržích Ústeckého kraje.

Předmět dotace

Rybářství a rybníkářství - Podaný projekt spočívá v pořízení:

- a) rybářského vybavení (např. sítě, kádě, rukávy, kesery, rybářské holínky, váhy aj.),
- b) násady původních druhů ryb (pstruh potoční, lipan podhorní aj.), vyjma druhů ryb podporovaných Ministerstvem zemědělství,
- c) vnitřní vybavení líhní (např. žlaby, filtrace aj.).

Povaha dotace dle čl. 4 odst. 3 Programu

Dotace bude poskytována jako podpora *de minimis* podle nařízení Komise (EU) č. 717/2014.

Udržitelnost projektu dle čl. 4 odst. 5 Programu

Příjemce dotace je povinen věnovat se rybářství po dobu 3 let následujících po roce vyplacení dotace. V případě nedodržení této povinnosti je příjemce povinen vrátit poskytovateli třetinu poskytnuté dotace za každý nedokončený rok.

Nedílné přílohy dle čl. 2 odst. 5 Programu jsou:

- čestné prohlášení o podpoře *de minimis* zpracované na předepsaném formuláři
- doklad o vlastnictví či nájmu k vodním plochám
- doklad o Schválení produkčního podniku akvakultury a registraci hospodářství
- doklad o splnění předpokladu pro zajištění odbornosti projektu (např. funkce rybářského hospodáře)

Povinnosti nad rámec Programu

Příjemce dotace je povinen poskytnout pověřené osobě (ke dni vyhlášení tohoto Programu je pověřenou osobou Českomoravská společnost chovatelů, a.s., se sídlem Hradištko 123, 252 09 Hradištko, IČ 26162539, nebo regionální pracoviště České Budějovice) v souladu se zákonem č. 154/2000 Sb., o šlechtění, plemenitbě a evidenci hospodářských zvířat a o změně některých souvisejících zákonů, v platném znění, (plemenářský zákon) a podle § 80 odst. 1 a 2 vyhlášky č. 136/2004 Sb., kterou se stanoví podrobnosti označování zvířat a jejich evidence a evidence hospodářství a osob stanovených plemenářským zákonem, v platném znění, údaje o vysazení původních druhů ryb (pstruh obecný, lipan podhorní). Hlášení se provádí každý rok do 31.7 a uvádí se stav k 30.6. kalendářního roku na formuláři, který chovateli ryb poskytuje pověřená osoba.

Závěrečné vyhodnocení a vyúčtování dotace dle čl. 10 Programu

V případě vykázaného nižšího procentuálního podílu spoluúčasti, při nedodržení druhového členění plánovaného rozpočtu, popřípadě nedodržení plánovaného počtu jednotlivých komponentů bude dotace krácena o alikvotní část.

Žádost o dotaci		
v rámci Programu pro rozvoj eko-agro oblastí v Ústeckém kraji na období let 2017 až 2020, oblast podpory vymezená v čl. 3 odst. 2 písm. b) - Podpora rybářství a rybníkářství na území Ústeckého kraje		
I. Identifikace žadatele		
Žadatel (<i>jméno a příjmení, obchodní firma - celý název dle OR</i>):		
Identifikace osoby s podílem v této právnické osobě, popř. identifikace osob, v nichž má přímý podíl a o výši tohoto podílu:		
IČ (<i>datum narození</i>):	DIČ:	
Sídlo (<i>adresa trvalého bydliště</i>):		
Statutární zástupce: (<i>jméno, příjmení, titul, právní důvod zastoupení</i>)	Telefon:	e-mail:
Zodpovědná osoba: (<i>jméno, příjmení, titul, právní důvod zastoupení</i>)	Telefon:	e-mail:
Bankovní ústav (<i>název</i>):	Číslo účtu (<i>vc. směrového kódu</i>):	
Účetní období	od	do
Příjemce podpory <i>de minimis</i> v rozhodném období (<i>nehodící se škrtněte</i>)	ano	ne
Název zřizovatele (u příspěvkových organizací):		
Číslo účtu zřizovatele (u příspěvkových organizací):		
II. Identifikace projektu		
Název projektu:		
Dotační titul:		
Místo realizace projektu:		
Termín zahájení projektu (<i>ve tvaru DD.MM.RRRR</i>):	Termín ukončení projektu (<i>doba dosažení účelu dotace</i>) (<i>ve tvaru DD.MM.RRRR</i>): (<i>vc. uhrazených nákladů</i>)	
III. Prohlášení		
Žadatel prohlašuje, že údaje uvedené v této žádosti (i ve všech přílohách) jsou pravdivé.		
IV. Přehled projektů, realizovaných žadatelem v průběhu předchozích 3 let za přispění Ústeckého kraje		
Číslo smlouvy	Název projektu	Částka v Kč

V. Čestné prohlášení:		
<input checked="" type="checkbox"/>	vůči majetku žadatele neprobíhá, nebo v posledních 3 letech neproběhlo, insolvenční řízení, v němž bylo vydáno rozhodnutí o úpadku, nebo insolvenční návrh nebyl zamítnut proto, že majetek nepostačuje k úhradě nákladů insolvenčního řízení, nebo nebyl konkurs zrušen proto, že majetek byl zcela nepostačující nebo nebyla zavedena nucená správa podle zvláštních právních předpisů, na majetek nebyla nařízena exekuce.	
<input type="checkbox"/> (platí pro fyzické osoby podnikající*)	žadatel nebyl pravomocně odsouzen pro trestný čin, jehož skutková podstata souvisí s předmětem podnikání žadatele, nebo pro trestný čin hospodářský, nebo trestný čin proti majetku	
<input type="checkbox"/> (platí pro právnické osoby *)	statutární orgán nebo každý člen statutárního orgánu nebyl pravomocně odsouzen pro trestný čin, jehož skutková podstata souvisí s předmětem podnikání žadatele, nebo pro trestný čin hospodářský, nebo trestný čin proti majetku	
<input type="checkbox"/> ((platí pro právnické osoby, kde Statutárním orgánem je právnická osoba*))	statutární orgán nebo každý člen statutárního orgánu této právnické osoby nebyl pravomocně odsouzen pro trestný čin, jehož skutková podstata souvisí s předmětem podnikání žadatele, nebo pro trestný čin hospodářský, nebo trestný čin proti majetku	
<input checked="" type="checkbox"/>	u místně příslušného finančního úřadu a okresní správy sociálního zabezpečení a zdravotních pojišťoven, nemá žadatel žádné nesplacené závazky po lhůtě splatnosti	
<input checked="" type="checkbox"/>	žadatel nemá žádné závazky po lhůtě splatnosti vůči státním fondům, přičemž za závazky vůči státním fondům se považují i závazky vůči Státnímu fondu životního prostředí, Pozemkovému fondu a Celní správě, za vypořádání nelze považovat posečkání úhrady dlužných závazků	
<input checked="" type="checkbox"/>	žadatel nemá žádné závazky po lhůtě splatnosti vůči rozpočtu kraje, tzn. např. že bylo ve stanoveném termínu předloženo řádné vyúčtování v případě, že byly žadateli finanční prostředky v předchozích obdobích poskytnuty	
<input checked="" type="checkbox"/>	žadatel je přímo odpovědný za přípravu a realizaci projektu a nepůsobí jako prostředník, předložený projekt odpovídá zásadám efektivnosti, účelnosti a hospodárnosti	
<input checked="" type="checkbox"/>	žadatel zajistí následnou péči a udržitelnost projektu po dobu 3 let následujících od realizace projektu a obdržení dotace	
<input checked="" type="checkbox"/>	žadatel neobdržel v příslušném roce na stejný předmět dotace dotaci z jiných zdrojů dle čl. 4, odst. 15 g)	
V	dne	Podpis (podpis statutárního zástupce žadatele), razítko
*Povinné prohlášení - zaškrtněte pole dle skutečnosti		
** Identifikace osoby s podílem v této právnické osobě, popř. identifikace osob, v nichž má přímý podíl a o výši tohoto podílu.		

- Přehled příloh: - projekt, položkový rozpočet projektu,
- čestné prohlášení žadatele o podporu v režimu *de minimis*,
- nedílné přílohy dle přílohy E1,
- osvědčení o právní subjektivitě žadatele o dotaci,
- doklady o ustanovení statutárního zástupce,
- doklad o přidělení IČ, doklad o přidělení DIČ,
- doklad o zřízení běžného účtu.

Příloha E3

Projekt žádosti		
podané v rámci Programu pro rozvoj eko-agro oblastí v Ústeckém kraji na období let 2017 až 2020, oblast podpory vymezená v čl. 3 odst. 2 písm. b) Podpora rybníkářství a rybníkářství na území Ústeckého kraje		
Žadatel:		
Sídlo, bydliště:		
Název projektu:		
Celkové náklady projektu, požadovaná dotace		
Celkové náklady projektu:	Zdroje financování:	
Požadovaná výše dotace od ÚK:	Podíl podpory: %	
- z toho neinvestiční náklady:		
- z toho investiční náklady:		
Cíl projektu: <i>(stručně popsany účel, kvantifikace měřitelných cílů, vymezení cílové skupiny, předpokládaný konečný přínos a efekt pro cílovou skupinu a kraj)</i>		
Územní působnost projektu a místo realizace: <i>(působnost v rámci kraje, okresu, obce, upřesnění místa realizace – obec, katastrální území popř. číslo parcely)</i>		
Popis výchozího stavu: <i>(stručný popis výchozího stavu u žadatele o dotaci a jeho okolí, zdroje vstupních informací, způsob jejich zpracování a vyhodnocení)</i>		
Navrhovaný postup realizace projektu: <i>(jednotlivé kroky a metody, které zajistí dosažení konečného cíle, klasifikace dílčích etap realizace)</i>		
Časový plán předpokládaného postupu realizace projektu: <i>(Dle etap: zpracování projektu, podání žádosti, zahájení realizace, ukončení projektu, zpracování závěrečné zprávy a vyúčtování projektu). Poznámka: nejdříve 1.1. 20xx, nejpozději 31. 10. 20xx</i>		
Dne	Zpracoval:	Podpis:

Příloha E4

Položkový rozpočet projektu podaného v rámci Programu pro rozvoj eko-agro oblastí v Ústeckém kraji na období let 2017 až 2020, oblast podpory vymezená v čl. 3 odst. 2 písm. b) Podpora rybářství a rybníkářství na území Ústeckého kraje		
Žadatel: Sídlo, bydliště: IČ: DIČ:		
Název projektu:		
Maximální podíl podpory 80 % celkových vynaložených nákladů		
Položky rozpočtu	Hrazeno z dotace Kč	Hrazeno z jiných zdrojů Kč
Nákup materiálu <i>(z toho rozepsat)</i>		
Nákup prací a služeb <i>(z toho rozepsat)</i>		
Ostatní náklady <i>(z toho rozepsat)</i>		
Celkem		
Financování projektu	Kč	% z celkových nákladů
Vlastní zdroje		
Ostatní zdroje		
Požadovaná dotace		
Projekt celkem		
Prohlášení: jsme <i>plátcí – neplátcí</i> * DPH. <i>Bude - nebude</i> * uplatněn nárok na odpočet DPH u příslušného správce daně.		
V	dne	Podpis statutárního zástupce žadatele

Čestné prohlášení žadatele o podporu v režimu *de minimis*

Žadatel - příjemce podpory	
Obchodní firma/název/jméno a příjmení	
Sídlo/adresa:	
IČO/datum narození:	
Statutární zástupce:	

1. Žadatel prohlašuje, že jako účetní období používá

kalendářní rok.

hospodářský rok (začátek, konec

2. Podniky²⁸ propojené s žadatelem o podporu

Žadatel o podporu se považuje za propojený²⁹ s jinými podniky, pokud i tyto subjekty mezi sebou mají některý z následujících vztahů:

a) jeden subjekt vlastní více než 50 % hlasovacích práv, která náležejí akcionářům nebo společníkům, v jiném subjektu;

b) jeden subjekt má právo jmenovat nebo odvolat více než 50 % členů správního, řídicího nebo dozorčího orgánu jiného subjektu;

c) jeden subjekt má právo uplatňovat více než 50% vliv v jiném subjektu podle smlouvy uzavřené s daným subjektem nebo dle ustanovení v zakladatelské smlouvě nebo ve stanovách tohoto subjektu;

d) jeden subjekt, který je akcionářem nebo společníkem jiného subjektu, ovládá sám, v souladu s dohodou uzavřenou s jinými akcionáři nebo společníky daného subjektu, více než 50 % hlasovacích práv, náležejících akcionářům nebo společníkům, v daném subjektu.

Subjekty, které mají s žadatelem o podporu jakýkoli vztah uvedený pod písm. a) až d) prostřednictvím jednoho nebo více dalších subjektů, se také považují za podnik propojený s žadatelem o podporu.

Do výčtu podniků propojených přímo či zprostředkovaně se žadatelem o podporu se zahrnují osoby zapsané v základním registru právnických osob, podnikajících fyzických osob a orgánů veřejné moci ("registr osob") v souladu se zákonem č. 111/2009 Sb., o základních registrech, ve znění pozdějších předpisů.

Žadatel prohlašuje, že

není ve výše uvedeném smyslu propojen s jiným podnikem.

je ve výše uvedeném smyslu propojen s následujícími podniky:

Obchodní firma podniku/název/jméno a příjmení	Sídlo/adresa	IČO/datum narození

3. Žadatel prohlašuje, že podnik (žadatel) v současném a 2 předcházejících účetních obdobích

nevznikl spojením podniků či nabytím podniku.

vznikl spojením (fúzí splynutím³⁰) níže uvedených podniků:

²⁸ Za podnik lze považovat podnikatele definovaného v zákoně č. 89/2012 Sb., občanský zákoník.

²⁹ Bližší informace o propojeném podniku naleznete v METODICKÉ PŘÍRUČCE k aplikaci pojmu „jeden podnik“ z pohledu pravidel podpory *de minimis* na stránkách ÚOHS www.compet.cz.

³⁰ Viz § 62 zákona č. 125/2008 Sb., o přeměnách obchodních společností a družstev, ve znění pozdějších předpisů (dále jen „zákon o přeměnách obchodních společností a družstev“).

nabytím (fúzí sloučením³¹) **převzal jmění** níže uvedeného/ých podniku/ů:

Obchodní firma podniku/název/jméno a příjmení	Sídlo/adresa	IČO/datum narození

Výše uvedené změny spočívající ve spojení či nabytí podniků

jsou již zohledněny v Centrálním registru podpor malého rozsahu.

nejsou zohledněny v Centrálním registru podpor malého rozsahu.

4. Žadatel prohlašuje, že podnik (žadatel) v současném a 2 předcházejících účetních obdobích

nevznikl rozdělením (rozštěpením nebo odštěpením³²) podniku.

vznikl rozdělením níže uvedeného podniku:

Obchodní firma podniku/název/jméno a příjmení	Sídlo/adresa	IČO/datum narození

a převzal jeho činnosti, na něž byla dříve poskytnutá podpora *de minimis* použita³³.

Výše uvedené změny spočívající v rozdělení podniků

jsou již zohledněny v Centrálním registru podpor malého rozsahu.

nejsou zohledněny v Centrálním registru podpor malého rozsahu.

5. Podniku (žadateli) byly přiděleny následující (dříve poskytnuté) podpory:

5.1 Podpora dle nařízení Komise (EU) č. **1408/2013** ze dne 18. prosince 2013 o použití článků 107 a 108 Smlouvy o fungování Evropské unie na podporu *de minimis* v odvětví zemědělství, nebo dle nařízení Komise (ES) č. **1535/2007** ze dne 20. prosince 2007 o použití článků 87 a 88 Smlouvy ES na podporu *de minimis* v produkčním odvětví zemědělských produktů:

Žadatel – příjemce podpory

neobdržel

obdržel v rozhodném období podporu *de minimis* v celkové výši € a tato výše nepřesahuje limit stanovený nařízením Komise (EU) č. **1408/2013** ve výši **15.000 €**.

Poskytovatel podpory		Datum poskytnutí podpory ³⁴	Výše podpory	
obchodní firma / název / jméno	IČO:		v Kč	v € ³⁵
Celkem				

³¹ Viz § 61 zákona o přeměnách obchodních společností a družstev.

³² Viz § 243 zákona o přeměnách obchodních společností a družstev

³³ Pokud by na základě převzatých činností nebylo možné dříve poskytnuté podpory *de minimis* rozdělit, rozdělí se podpora poměrným způsobem na základě účetní hodnoty vlastního kapitálu nových podniků k datu účinku rozdělení (viz čl. 3 odst. 9 nařízení Komise (EU) č. 1407/2013, č. 1408/2013 a č. 717/2014).

³⁴ Datem poskytnutí podpory se rozumí den vzniku právního nároku na podporu *de minimis*, tedy den účinnosti právního úkonu, na základě kterého je podpora poskytována, zpravidla den uzavření příslušné smlouvy.

³⁵ Pro přepočítání se použije měnového kurzu Evropské centrální banky platného ke dni poskytnutí podpory. Kurzy jsou zveřejněny v Úředním věstníku Evropské Unie.

- 5.2 Podpora dle nařízení Komise (EU) č. 717/2014 ze dne 27. června 2014 o použití článků 107 a 108 Smlouvy o fungování Evropské unie na podporu *de minimis* v odvětví rybolovu a akvakultury, nebo dle nařízení Komise (ES) č. 875/2007 ze dne 24. července 2007 o použití článků 87 a 88 Smlouvy o ES na podporu *de minimis* v odvětví rybolovu a o změně nařízení (ES) č. 1860/2004.

Žadatel – příjemce podpory

neobdržel

obdržel v rozhodném období podporu *de minimis* v celkové výši € a tato výše nepřesahuje limit stanovený nařízením Komise (EU) č. 717/2014 ve výši 30.000 €.

Poskytovatel podpory		Datum poskytnutí podpory ⁷	Výše podpory	
obchodní firma / název / jméno	IČO:		v Kč	v € ⁸
Celkem				

5.3

a) jsem

b) nejsem subjektem působícím v odvětví silniční nákladní dopravy pro cizí potřebu ve smyslu ustanovení nařízení Komise (EU) č. 1407/2013 ze dne 18. prosince 2013 o použití článků 107 a 108 Smlouvy o fungování Evropské unie na podporu *de minimis*.

a) Podpora dle nařízení Komise (EU) č. 1407/2013 ze dne 18. prosince 2013 o použití článků 107 a 108 Smlouvy o fungování Evropské unie na podporu *de minimis*, nebo dle nařízení Komise (ES) č. 1998/2006 ze dne 15. prosince 2006 o použití článků 87 a 88 Smlouvy na podporu *de minimis* v odvětví silniční dopravy.

Žadatel – příjemce podpory

neobdržel

obdržel v rozhodném období podporu *de minimis* v celkové výši € a tato výše nepřesahuje limit stanovený nařízením Komise (EU) č. 1407/2013 ve výši 100.000 €.

Poskytovatel podpory		Den poskytnutí podpory ⁷	Výše podpory	
obchodní firma / název / jméno	IČO:		v Kč	v € ⁸
Celkem				

b) Podpora dle nařízení Komise (EU) č. 1407/2013 ze dne 18. prosince 2013 o použití článků 107 a 108 Smlouvy o fungování Evropské unie na podporu *de minimis*, nebo dle nařízení Komise (ES) č. 1998/2006 ze dne 15. prosince 2006 o použití článků 87 a 88 Smlouvy na podporu *de minimis* v ostatních odvětvích.

Žadatel – příjemce podpory

neobdržel

obdržel v rozhodném období podporu *de minimis* v celkové výši € a tato výše nepřesahuje limit stanovený nařízením Komise (EU) č. 1407/2013 ve výši 200.000 €.

Poskytovatel podpory		Datum poskytnutí podpory ⁷	Výše podpory	
obchodní firma / název / jméno	IČO:		v Kč	v € ⁸
Celkem				

6. Podpora dle nařízení Komise (EU) č. 360/2012 ze dne 25. dubna 2012 o použití článků 107 a 108 Smlouvy o fungování Evropské unie na podporu *de minimis* udílenou podnikům poskytujícím služby obecného hospodářského zájmu.

Žadatel – příjemce podpory

neobdržel

obdržel v rozhodném období podporu *de minimis* v celkové výši€ a tato výše nepřesahuje limit stanovený nařízením Komise (EU) č. 360/2012 ve výši 500.000 €.

Poskytovatel podpory		Datum poskytnutí podpory ⁷	Výše podpory	
obchodní firma / název / jméno	IČO:		v Kč	v € ⁸
Celkem				

7. Subjekt činný ve více oblastech

Pokud subjekt (příjemce) podniká ve více sledovaných oblastech (dle různých nařízení na podporu *de minimis*), je přidělení podpory v dané oblasti plně v odpovědnosti poskytovatele, který o podpoře rozhoduje. Je možno poskytnout podporu jednomu podniku podle více nařízení, maximálně do limitu 200 000 EUR v rozhodném období. Podpory pro zemědělskou prvovýrobu a pro rybolov se do tohoto limitu načítají.

Subjektu (příjemci) poskytujícímu službu obecného hospodářského zájmu je možno poskytnout podporu *de minimis* podle více nařízení maximálně do limitu 500 000 EUR v rozhodném období. Podpory pro zemědělskou prvovýrobu, rybolov a pro ostatní odvětví poskytnuté na základě nařízení č. 1407/2013 se do tohoto limitu načítají.

8. Žadatel níže svým podpisem

- potvrzuje, že výše uvedené údaje jsou přesné a pravdivé a jsou poskytovány dobrovolně;
 - se zavazuje k tomu, že v případě změny předmětných údajů v průběhu administrativního procesu poskytnutí podpory *de minimis* bude neprodleně informovat poskytovatele dané podpory o změnách, které u něj nastaly;
- souhlasí se zpracováním svých osobních údajů obsažených v tomto prohlášení ve smyslu zákona č. 101/2000 Sb., o ochraně osobních údajů, ve znění p. p., za účelem evidence podpor malého rozsahu v souladu se zákonem č. 215/2004 Sb., o úpravě některých vztahů v oblasti veřejné podpory a o změně zákona o podpoře výzkumu a vývoje, ve znění p. p. Tento souhlas uděluji správci a zpracovateli³⁶, kterým je Ústecký kraj pro všechny údaje obsažené v tomto prohlášení, a to po celou dobu 10 let ode dne udělení souhlasu. Zároveň si je žadatel vědom svých práv podle zákona č. 101/2000 Sb., o ochraně osobních údajů.

Datum a místo podpisu			
Jméno a podpis osoby oprávněné zastupovat žadatele		Razítko (pokud je součástí podpisu žadatele)	

³⁶ Správce je koordinační orgán ve smyslu zákona č. 215/2004 Sb., o úpravě některých vztahů v oblasti veřejné podpory a o změně zákona o podpoře výzkumu a vývoje, ve znění p. p., zpracovatelem je poskytovatel podpory *de minimis*.

Příloha E6

Závěrečná zpráva a vyúčtování projektu		
podaného v rámci Programu pro rozvoj eko-agro oblastí v Ústeckém kraji na období let 2017 až 2020, oblast podpory vymezená v čl. 3 odst. 2 písm. b) Podpora rybářství a rybníkářství na území Ústeckého kraje		
Žadatel		
Sídlo, bydliště		
IČ		
DIČ		
Název projektu		
Smlouva o poskytnutí dotace č.		
Popis realizace projektu včetně dodržení harmonogramu		
Kvalitativní a kvantitativní výstupy		
Přírnost projektu pro cílové skupiny		
Celkové zhodnocení projektu		
Zveřejnění publicity projektu dle čl. VI. Smlouvy o poskytnutí dotace) bylo zajištěno formou:		
V	dne	Zpracoval

- Přílohy: 1/ Závěrečné vyúčtování čerpání dotace
 2/ sešité kopie všech účetních dokladů označené pořadovými čísly uvedenými ve vyúčtování a na originále opatřené číslem smlouvy a textem: „Projekt spolufinancován Ústeckým krajem“.
 3/ doklad o zaúčtování pod UZ (v případě povinnosti zaúčtování pod UZ)
 4/ případné další přílohy jako fotodokumentace, CD atd.

Závěrečné vyúčtování čerpání dotace poskytnuté na základě smlouvy č.		
1/ přehled všech výdajů projektu		
Výdajová položka	Číslo dokladu	Kč
Celkem		
2/ přehled výdajů projektu hrazených z dotace v členění podle plánovaného položkového rozpočtu (dle přílohy smlouvy)		
Položka plánovaného rozpočtu	Skutečné náklady v Kč	Číslo dokladu
Celkem		
3/ Skutečné financování projektu		
Financování projektu	Kč	% celkových nákladů
Vlastní zdroje předkladatele		
Poskytnutá dotace		
Projekt celkem		
Prohlášení: jsme <i>plátcí – neplátcí</i> * DPH. <i>Byl – nebyl</i> * uplatněn nárok na odpočet DPH u příslušného správce daně.		
V	dne	
		Podpis st. zástupce příjemce dotace

*nehodící se škrtněte



Ústecký kraj

Vzor smlouvy (barevně či varianty – na výběr)

Krajský úřad

Číslo smlouvy u poskytovatele:

Číslo smlouvy u příjemce:

SMLOUVA O POSKYTNUTÍ INVESTIČNÍ/NEINVESTIČNÍ DOTACE

uzavřená v souladu s ust. §10a zákona č. 250/2000 Sb., o rozpočtových pravidlech územních rozpočtů, ve znění pozdějších předpisů (dále jen „zákon č. 250/2000 Sb.“)

Smluvní strany

Poskytovatel

Ústecký kraj

Sídlo: Velká Hradební 3118/48, 400 02 Ústí nad Labem

Zastoupený:, hejtnanem Ústeckého kraje

Kontaktní osoba:

E-mail/telefon:

IČ: 70892156

DIČ: CZ70892156

Bank. spojení: Česká spořitelna, a.s.

číslo účtu: 882733379/0800

(dále jen „poskytovatel“)

a

Příjemce (název/obchodní firma/jméno a příjmení):

Sídlo/bydliště:

Zastoupený:

Kontaktní osoba:

E-mail/telefon:

IČ (datum narození):

DIČ:

Bank. spojení:

číslo účtu:

zapsaný v obchodním rejstříku u, pod sp. zn. / v rejstříku

u úřadu v / v evidenci V.....

(výpis/kopie výpisu z obchodního rejstříku/z rejstříku/ z evidence příjemce tvoří přílohu č. 1 k této smlouvě)

(dále jen „příjemce“)

uzavírají níže uvedeného dne, měsíce a roku tuto

SMLOUVU O POSKYTNUTÍ INVESTIČNÍ/NEINVESTIČNÍ DOTACE

(dále jen „smlouva“)

Preambule

Pro účely poskytování dotací byly usnesením Zastupitelstva Ústeckého kraje č. 28/24Z/2015 ze dne 7. 9. 2015 schváleny Zásady pro poskytování dotací a návratných finančních výpomocí z rozpočtu Ústeckého kraje (dále jen „Zásady“). Smlouva se uzavírá v souladu s těmito Zásadami, které jsou pro příjemce závazné ve věcech touto smlouvou neupravených.

Článek I.

Předmět smlouvy, účel a výše dotace

1. **Poskytovatel** v souladu s usnesením Rady/Zastupitelstva Ústeckého kraje č. ze dne poskytuje příjemci z Programu pro rozvoj eko-agro oblastí v Ústeckém kraji na období let 2017 - 2020 **investiční/neinvestiční dotaci** ve výši,- Kč (slovy:korun českých), která bude převedena bezhotovostně na účet příjemce uvedený v záhlaví této smlouvy, pod UZ (účelovým znakem), **za podmínky, že ji příjemce stanoveným způsobem použije nejpozději do**

Ujednání pro případ poskytnutí dotace příspěvkové organizací obce:

Poskytovatel v souladu s usnesením Rady/Zastupitelstva Ústeckého kraje č. ze dne poskytuje příjemci z Programu pro rozvoj eko-agro oblastí v Ústeckém kraji na období let 2017 - 2020 **investiční/neinvestiční dotaci** ve výši,- Kč (slovy:korun českých), která bude převedena bezhotovostně příjemci v souladu s ustanovením § 28 odst. 12 zákona č. 250/2000 Sb., o rozpočtových pravidlech územních rozpočtů, ve znění pozdějších předpisů, prostřednictvím bankovního účtu zřizovatele příjemce, č. účtu:....., pod UZ (účelovým znakem)....., **za podmínky, že ji příjemce stanoveným způsobem použije nejpozději do**

2. **Dotace z Programu pro rozvoj eko-agro oblastí v Ústeckém kraji na období 2017 – 2020**,je poskytnuta na základě žádosti o poskytnutí dotace ze dne.....
3. **Dotace je poskytnuta na realizaci projektu..... /dotace je poskytnuta na..... (vypíše se účel) (dále jen „projekt“).**

4. Dotace je poskytována v režimu *de minimis* podle nařízení (EU) č. 717/2014 ze dne 27. 6. 2014 o použití článků 107 a 108 Smlouvy o fungování Evropské unie na podporu *de minimis* v odvětví rybolovu a akvakultury, zveřejněno v Úředním věstníku Evropské unie L 190/45 dne 28. 6. 2014. Poskytovatel uzavírá tuto smlouvu na základě následujícího prohlášení příjemce. Příjemce prohlašuje, že ke dni uzavření této smlouvy se nezměnily okolnosti týkající se příjemcem přijatých podpor *de minimis*, jež příjemce uvedl ve formuláři žádosti o dotaci a není mu známa překážka, která by bránila poskytnutí podpory *de minimis* dle výše uvedeného nařízení Evropské komise.

5. **Dotace není slučitelná s dotací poskytnutou na stejný předmět z rozpočtu jiných územních samosprávných celků, státního rozpočtu nebo fondů EU.**

Článek II.
Podmínky použití dotace,
doba, v níž má být dosaženo účelu,
způsob poskytnutí dotace

1. Dotace je příjemci poskytnuta ve výši dle čl. I. odst. 1 smlouvy za účelem realizace předloženého projektu, dle poskytovatelem odsouhlaseného rozpočtu všech plánovaných příjmů a výdajů (dále jen „položkový rozpočet projektu“), a to v rozsahu v něm uvedeného procentuálního podílu dotace na úhradě plánovaných uznatelných nákladů za dodržení druhového členění položkového rozpočtu. Položkový rozpočet projektu je nedílnou součástí této smlouvy jako její příloha č. 2.
2. V položkovém rozpočtu projektu, který je přílohou této smlouvy, se za neuznatelný náklad označují následující náklady:
.....
3. Změny v rámci druhového členění rozpočtu je možné provádět pouze za podmínek stanovených čl. 4. Programu. V těchto případech bude uzavírán dodatek ke smlouvě.
4. Termínem ukončení realizace projektu je Pro příjemce je tento termín stanoven jako závazný ukazatel.
5. Dotace je poskytnuta účelově (viz čl. II. odst. 1.) a lze ji použít pouze na úhradu uznatelných nákladů přímo souvisejících s realizací projektu a vzniklých v době od do (účinnost uznatelných nákladů, vč. uhrazených faktur).
6. Dotace bude poskytnuta [bankovním převodem na účet příjemce uvedený v záhlaví této smlouvy/účet zřizovatele příjemce uvedený v čl. I. této smlouvy jednorázově/ve splátkách ve lhůtě do dnů po předložení závěrečné/průběžné zprávy a kontrole finančního vypořádání poskytovatelem.](#)
7. Jako závazný ukazatel byl stanoven podíl dotace na celkových plánovaných uznatelných nákladech projektu v maximální výši %. Závazný ukazatel musí být dodržen ve vztahu k celkovým uznatelným nákladům projektu za dodržení druhového členění položkového rozpočtu projektu.

Článek III.
Práva a povinnosti příjemce

Příjemce prohlašuje, že dotaci přijímá a v této souvislosti se zavazuje:

1. Použít dotaci za účelem realizace předloženého projektu, pro který byla dotace poskytnuta, a v souladu s podmínkami sjednanými v této smlouvě.
2. Dotaci nepřevést na jiný subjekt.
3. Dotaci nepoužít na úhradu DPH, je-li příjemce plátcem DPH s nárokem na uplatnění odpočtu této daně.
4. Odpovídat za hospodárné použití přidělených prostředků v souladu se schváleným položkovým rozpočtem projektu, který je přílohou této smlouvy, a jejich řádné a oddělené sledování v účetnictví, pod daným účelovým znakem (UZ), vedeném v souladu se zákonem č. 563/1991 Sb., o účetnictví, ve znění pozdějších předpisů, a to jak z hlediska poskytnuté výše dotace, tak i z hlediska nákladů celého projektu.

5. Uvádět na všech účetních dokladech účelový znak kraje. Označovat originály účetních dokladů informací o tom, že projekt je spolufinancován Ústeckým krajem.
6. Předat poskytovateli písemnou závěrečnou zprávu o použití poskytnuté dotace, a to do 30 dnů od ukončení realizace projektu. Spolu se závěrečnou zprávou je příjemce povinen předložit finanční vypořádání dotace. Ze závažných důvodů může být termín předložení závěrečné zprávy na žádost příjemce, postupem dle Zásad, prodloužen. Pokud byl projekt realizován před uzavřením této smlouvy, je příjemce povinen předložit poskytovateli finanční vypořádání poskytnuté dotace do 30 dnů od uzavření této smlouvy.
 - I. Závěrečná zpráva musí obsahovat:
 - označení příjemce,
 - číslo smlouvy poskytovatele uvedené na 1. straně smlouvy,
 - popis realizace projektu včetně dodržování jeho harmonogramu,
 - kvalitativní a kvantitativní výstupy projektu,
 - přínos projektu pro cílové skupiny,
 - celkové zhodnocení projektu,
 - finanční vypořádání dotace, včetně účelového znaku.
 - II. Finanční vypořádání dotace (přehled o čerpání a použití poskytnuté dotace) musí obsahovat:
 - přehled všech nákladů a výnosů projektu,
 - přehled nákladů projektu hrazených z dotace v členění dle účelového určení,
 - přehled o vrácení nepoužitých prostředků do rozpočtu poskytovatele,
 - **výpis z odděleného účetnictví** (případně účetnictví vedeného pod účelovým znakem), jestliže je příjemce povinen účetnictví vést,
7. Umožnit pověřeným pracovníkům poskytovatele provádět kontrolu čerpání a využití prostředků dotace v návaznosti na rozpočet projektu a v této souvislosti jim umožnit nahlížet do účetní evidence. Umožnit provádět kontrolu jak v průběhu, tak i po ukončení realizace projektu.
8. Neprodleně písemně informovat, nejpozději však do 7 dnů, odbor životního prostředí a zemědělství krajského úřadu o všech změnách týkajících se tohoto smluvního vztahu, včetně identifikace příjemce nebo podpořeného projektu.
9. V případě vykázaného vyššího procentuálního podílu dotace ve vztahu ke skutečným nákladům realizovaného projektu, než jaký byl stanoven jako závazný ukazatel (viz čl. II odst. 7 smlouvy), poskytovatel nevyplatí příjemci prostředky, o které byl dohodnutý podíl dotace překročen.
10. V případě, že skutečně vynaložené náklady budou nižší než náklady uvedené v plánovaném nákladovém rozpočtu, poskytovatel odpovídajícím způsobem pokrátí poskytnutou dotaci o její nečerpanou část.
11. Vrátit poskytnutou dotaci zpět na účet poskytovatele, z něhož byla dotace na realizaci projektu poskytnuta, v případě, že se projekt neuskuteční, nejpozději do 7 kalendářních dnů ode dne, kdy se o této skutečnosti dověděl, současně písemně informovat poskytovatele o vrácení dotace.

12. Respektovat závěry kontroly provedené v souladu se zákonem a dle čl. XI. Zásad.
13. Zadávat veřejné zakázky v souladu se zákonem č. 137/2006 Sb., o veřejných zakázkách, ve znění pozdějších předpisů, jestliže se příjemce stal dotovaným zadavatelem ve smyslu ustanovení § 2 odst. 3 tohoto zákona a dodržovat v souvislosti s čerpáním dotace veškeré další obecně závazné právní předpisy.
14. Je-li příjemce právnickou osobou, je povinen zajistit, aby případné rozhodnutí o jeho likvidaci nebo přeměně podle příslušných právních předpisů bylo přijato až po předchozím souhlasu poskytovatele. Příjemce je povinen poskytovateli poskytnout veškeré informace o záměru likvidace nebo přeměny, které mohou podle názoru poskytovatele ovlivnit podmínky a účel poskytnuté dotace. Příjemce rovněž informuje poskytovatele o sloučení či rozdělení svého podniku v rámci čestného prohlášení, a dále informuje poskytovatele o sloučení či rozdělení svého podniku neprodleně po této změně.
15. Příjemce je povinen s poskytovatelem spolupracovat při plnění jeho povinnosti vůči Úřadu pro ochranu hospodářské soutěže, Ministerstvu zemědělství a Evropské komisi.

Článek IV.

Porušení rozpočtové kázně

1. Porušením rozpočtové kázně je každé neoprávněné použití nebo zadržení peněžních prostředků poskytnutých jako dotace (§ 22 odst. 1 až 3 zákona č. 250/2000 Sb.). V případě, že se příjemce dopustí porušení rozpočtové kázně tím, že neoprávněně použije nebo zadrží poskytnutou dotaci, bude poskytovatel postupovat dle § 22 zákona č. 250/2000 Sb. a bude příjemci uložen odvod včetně penále za prodlení s odvodem ve výši stanovené platnými právními předpisy a touto smlouvou.
2. Pokud příjemce předloží závěrečnou zprávu včetně finančního vypořádání v termínu stanoveném ve smlouvě, ale finanční vypořádání nebo závěrečná zpráva nebudou obsahovat všechny náležitosti stanovené ve smlouvě, dopustí se příjemce porušení rozpočtové kázně až v případě, že nedoplní neúplnou závěrečnou zprávu nebo finanční vypořádání ani po marném uplynutí náhradní lhůty 10 dnů ode dne doručení výzvy poskytovatele k nápravě.
3. V případě porušení rozpočtové kázně, které poskytovatel považuje za méně závažné, bude vždy uložen odvod za tato porušení procentem z celkové částky poskytnuté dotace následovně:
 - a) předložení závěrečné zprávy do 15 kalendářních dnů po lhůtě stanovené smlouvou – výše odvodu činí 5 %.
 - b) předložení závěrečné zprávy do 30 kalendářních dnů po lhůtě stanovené smlouvou – výše odvodu činí 10 %.
 - c) předložení doplněné závěrečné zprávy do 15 kalendářních dnů od uplynutí náhradní lhůty uvedené ve výzvě poskytovatele dle odst. 2 tohoto článku – výše odvodu činí 3 %.
 - d) předložení doplněné závěrečné zprávy do 30 kalendářních dnů od uplynutí náhradní lhůty uvedené ve výzvě poskytovatele dle odst. 2 tohoto článku – výše odvodu činí 6 %.
 - e) nedodržení povinnosti vést dotaci v odděleném účetnictví – výše odvodu činí 10 %.
 - f) nedodržení povinnosti označovat originály účetních dokladů informací o tom, že projekt je spolufinancován Ústeckým krajem – výše odvodu činí 10 %.

- g) nedodržení povinnosti publicity v případě informování sdělovacích prostředků – výše odvodu činí 5 %.
- h) nedodržení povinnosti publicity neoznačením publikací, internetových stránek či jiných nosičů „sponzorským vzkazem“ – výše odvodu činí 5 %.
- i) nedodržení povinnosti publicity neumístěním tabulky se „sponzorským vzkazem“ na stavbě nebo v její bezprostřední blízkosti (v případě investiční dotace) – výše odvodu činí 5 %.
- j)

Pozn.: V dotační smlouvě lze s přihlédnutím k podmínkám konkrétního dotačního programu či poskytované dotace vymezit i další podmínky, jejichž porušení bude považováno za méně závažné.

4. Odvody za porušení rozpočtové kázně při použití téže dotace se sčítají, s výjimkou odvodů za porušení rozpočtové kázně porušením pravidel pro zadávání veřejných zakázek. Za porušení pravidel pro zadávání veřejných zakázek se uloží odvod ve výši nejzávažnějšího porušení těchto pravidel u stejné zakázky. Při neoprávněném použití peněžních prostředků dle § 22 odst. 2 písm. a) nebo b) zákona č. 250/2000 Sb. odpovídá odvod za porušení rozpočtové kázně výši poskytnutých prostředků, mimo případů, kdy se podle této smlouvy (odst. 3 tohoto čl.) za porušení méně závažné povinnosti uloží odvod nižší. Při porušení několika méně závažných povinností se odvody za porušení rozpočtové kázně sčítají. Odvody za porušení rozpočtové kázně lze uložit pouze do výše peněžních prostředků poskytnutých ke dni porušení rozpočtové kázně. Při podezření na porušení rozpočtové kázně může poskytovatel pozastavit poskytnutí peněžních prostředků, a to až do výše předpokládaného odvodu. Pokud krajský úřad uloží odvod za porušení rozpočtové kázně, v rozhodnutí uvede, že z uloženého odvodu bude odvedena pouze částka ve výši rozdílu mezi uloženým odvodem a peněžními prostředky neposkytnutými z důvodu podezření na porušení rozpočtové kázně. Pokud krajský úřad odvod neuloží, poskytovatel poskytne pozastavené peněžní prostředky příjemci.

Článek V.

Výpověď a zrušení smlouvy

1. Poskytovatel je oprávněn vypovědět smlouvu v případě, že příjemce porušil smluvní povinnost stanovenou touto smlouvou. Výpověď musí mít písemnou formu a nabývá účinnosti uplynutím výpovědní lhůty, která činí Ve výpovědní lhůtě bude pozastaveno vyplácení dotace.
2. Smluvní strany mohou podat písemný návrh na zrušení smlouvy z důvodů uvedených v § 167 odst. 1 správního řádu. Pokud strana smlouvy, které byl návrh doručen, s ním vysloví souhlas, smlouva zaniká dnem, kdy písemný souhlas dojde smluvní straně, která návrh podala. Pokud strana smlouvy, které byl návrh doručen, s ním nevysloví souhlas, smlouva nezaniká.
3. Smlouvu lze ukončit také na základě písemné dohody smluvních stran.
4. Spory z právních poměrů při poskytnutí dotace rozhoduje podle správního řádu Ministerstvo financí ČR.

Článek VI.

Publicita

1. Příjemce je povinen v případě informování sdělovacích prostředků o projektu uvést fakt, že projekt byl podpořen Ústeckým krajem (poskytovatelem).

2. Na výstupech projektu typu publikací, internetových stránek či jiných nosičů uvede příjemce skutečnost, že projekt podpořil poskytovatel (dále „Sponzorský vzkaz“) v provedení respektující logomanuál poskytovatele. Příjemce podpisem smlouvy výslovně prohlašuje, že se s daným logomanuálem seznámil.
3. V případě, že účelem poskytnutí dotace je podpora investiční akce (projektu), bude na ní nebo v její bezprostřední blízkosti umístěna tabulka se „Sponzorským vzkazem“ v provedení respektující logomanuál poskytovatele. (Pozn.: V případě neinvestiční dotace se daný odst. vypustí.)
4. Příjemce je povinen předložit návrh způsobu použití a umístění „Sponzorského vzkazu“ ke schválení poskytovateli, případně upravit návrh podle námitek poskytovatele a předložit ho poskytovateli ke konečnému schválení. Za poskytovatele rozhoduje kontaktní osoba uvedená v označení smluvních stran.
5. Příjemce je povinen prezentovat poskytovatele v následujícím rozsahu, a to nejméně po dobu:
 - a) logo poskytovatele umístěné, v souladu s logomanuálem, na – pozvánkách, plakátech, programech, vstupenkách souvisejících s akcí (projektem),
 - b) verbální prezentace poskytovatele v médiích a na tiskových konferencích pořádaných u příležitosti akce (projektu),
 - c) oficiální pozvání zástupců poskytovatele, volný vstup do VIP prostor pro zástupce poskytovatele,
 - d) viditelné a prominentní umístění loga poskytovatele v místech konání akce (realizace projektu) v počtu odpovídajícím rozsahu a významu akce (propagační komponent s logem si příjemce může po domluvě zapůjčit od poskytovatele),
 - e) umístění reklamních panelů s prezentací poskytovatele v místě konání akce (realizace projektu),
 - f) distribuce tiskových materiálů poskytovatele, které dodá poskytovatel mezi hosty akce,
 - g) v případě videoprojekce odvysílání videospotu poskytovatele na (celoplošné) obrazovce (videospot si příjemce po domluvě vyzvedne u poskytovatele),
 - h) prezentace poskytovatele moderátorem akce,
 - i) umístění aktivního odkazu www.kr-ustecky.cz na internetových stránkách souvisejících s konáním akce (realizací projektu),
6. Logo Ústeckého kraje (poskytovatele) je ochrannou známkou, která požívá ochrany podle zákona č. 441/2003 Sb., o ochranných známkách a o změně zákona č. 6/2002 Sb. o soudech, soudcích, přísedících a státní správě soudů a o změně některých dalších zákonů (zákon o soudech a soudcích), ve znění pozdějších předpisů, (zákon o ochranných známkách), ve znění pozdějších předpisů.

Článek VII.

Ostatní ujednání

1. Tato smlouva bude zveřejněna dle §10d odst. 1 zákona č. 250/2000 Sb. na úřední desce poskytovatele způsobem umožňujícím dálkový přístup do 30 dnů ode dne uzavření smlouvy, což se týká i případných dodatků ke smlouvě, a to po dobu nejméně 3 let ode dne zveřejnění. (Pozn.: U smluv nad 50 000,- Kč či přesahujících tuto částku uzavřeným dodatkem – platí pouze pro smlouvy uzavírané s fyzickou osobou jednající mimo rámec své podnikatelské činnosti, s obcí nevykonávající rozšířenou působnost, příspěvkovou organizací zřízenou touto obcí nebo právnickou osobou, v níž má taková obec sama nebo s jinými takovými obcemi většinou účast).
2. Tato smlouva bude v úplném znění uveřejněna prostřednictvím registru smluv postupem dle zákona č. 340/2015 Sb. Smluvní strany se dohodly na tom, že

uveřejnění v registru smluv provede poskytovatel, který zároveň zajistí, aby informace o uveřejnění této smlouvy byla zaslána příjemci do datové schránky ID...../na e-mail:@..... (Pozn.: U ostatních smluv nad 50 000,- Kč či přesahujících tuto částku uzavřeným dodatkem.)

3. Tuto smlouvu lze měnit či doplňovat pouze po dohodě smluvních stran formou písemných a číslovaných dodatků.
4. Pokud v této smlouvě není stanoveno jinak, použijí se přiměřeně na právní vztahy z ní vyplývající příslušná ustanovení zákona č. 250/2000 Sb., případně příslušná ustanovení občanského zákoníku s výjimkou uvedenou v § 170 zákona č. 500/2004 Sb., správního řádu.
5. Tato smlouva je vyhotovena ve čtyřech vyhotoveních s platností originálu, přičemž každá ze smluvních stran obdrží dvě vyhotovení.
6. Tato smlouva nabývá platnosti i účinnosti dnem jejího uzavření/var. u smluv uveřejňovaných v registru smluv platná od 1. 7. 2017 - Tato smlouva nabývá platnosti dnem jejího uzavření a účinnosti dnem jejího uveřejnění v registru smluv.
7. O poskytnutí dotace a uzavření této smlouvy bylo rozhodnuto [Radou/Zastupitelstvem Ústeckého kraje](#) usnesením č. ze dne

V Ústí nad Labem dne

V dne

.....

.....

Poskytovatel
Ústecký kraj
hejtman kraje

Příjemce

Přílohy:

Příloha č. 1 - [Výpis/ kopie výpisu z rejstříku/ evidence příjemce](#)

Příloha č. 2 – Položkový rozpočet projektu

**Kooperationsprogramm
 Freistaat Sachsen - Tschechische Republik 2014-2020**

**Kooperationsvertrag
 zwischen dem Lead-Partner und dem/n Projektpartner/n**

Auf Grundlage

- Verordnung (EU, EURATOM) Nr. 966/2012 Europäischen Parlaments und des Rates vom 25. Oktober 2012 über die Haushaltsordnung für den Gesamthaushaltsplan der Union und zur Aufhebung der Verordnung (EG, EURATOM) Nr. 1605/2002 des Rates (ABl. EU L 298 S. 1), in der jeweils geltenden Fassung,
- Verordnung (EU) Nr. 1303/2013 des Europäischen Parlaments und des Rates vom 17. Dezember 2013 mit gemeinsamen Bestimmungen über den Europäischen Fonds für regionale Entwicklung, den Europäischen Sozialfonds, den Kohäsionsfonds den Europäischen Landwirtschaftsfonds für die Entwicklung des ländlichen Raums und den Europäischen Meeres- und Fischereifonds sowie mit allgemeinen Bestimmungen über den Europäischen Fonds für regionale Entwicklung, den Europäischen Sozialfonds, den Kohäsionsfonds und den Europäischen Meeres- und Fischereifonds und zur Aufhebung der Verordnung (EG) Nr. 1083/2006 des Rates (ABl. EU L 347 S. 320), in der jeweils geltenden Fassung, Verordnung (EU) Nr. 1301/2013 des Europäischen Parlaments und des Rates vom 17. Dezember 2013 über den Europäischen Fonds für regionale Entwicklung und mit besonderen Bestimmungen hinsichtlich des Ziels „Investitionen in Wachstum und Beschäftigung“ und zur Aufhebung der Verordnung (EG) Nr. 1080/2006 (ABl. EU L 347, S. 289), in der jeweils geltenden Fassung,
- Verordnung (EU) Nr. 1299/2013 des Europäischen Parlaments und des Rates vom 17. Dezember 2013 mit besonderen Bestimmung zur Unterstützung des Ziels „Europäische territoriale Zusammenarbeit“ aus dem Europäischen Fonds für regionale Entwicklung (EFRE) (ABl. EU L 347, S. 259); in der jeweils geltenden Fassung, sowie
- auf der Grundlage der Verordnungen (EU) Nr. 1303/2013, 1301/2013 und 1299/2013 sowie der Verordnung (EU, EURATOM) Nr. 966/2012 erlassene delegierende und durchführende Rechtsakte, in der jeweils geltenden Fas-

**Program spolupráce
 Česka republika - Svobodný stát Sasko 2014-2020**

**Smlouva o spolupráci
 mezi lead partnerem a projektovým partnerem / projektovými partnery**

Na základě

- Nařízení (EU, EURATOM) č. 966/2012 Evropského parlamentu a Rady ze dne 25. října 2012, kterým se stanoví finanční pravidla o souhrnném rozpočtu Unie a o zrušení nařízení Rady (ES, EURATOM) č. 1605/2002 (Úřední věstník EU L 298 str. 1), v platném znění, Nařízení Evropského parlamentu a Rady (EU) č. 1303/2013 ze dne 17. prosince 2013 o společných ustanoveních o Evropském fondu pro regionální rozvoj, Evropském sociálním fondu, Fondu soudržnosti, Evropském zemědělském fondu pro rozvoj venkova a Evropském námořním a rybářském fondu, o obecných ustanoveních o Evropském fondu pro regionální rozvoj, Evropském sociálním fondu, Fondu soudržnosti a Evropském námořním a rybářském fondu a o zrušení nařízení Rady (ES) č. 1083/2006 (Úřední věstník EU L 347 str. 320), v platném znění, Nařízení Evropského parlamentu a Rady (EU) č. 1301/2013 ze dne 17. prosince 2013 o Evropském fondu pro regionální rozvoj, o zvláštních ustanoveních týkajících se cíle Investice pro růst a zaměstnanost a o zrušení nařízení (ES) č. 1080/2006 (Úřední věstník EU L 347, str. 289), v platném znění,
- Nařízení Evropského parlamentu a Rady (EU) č. 1299/2013 ze dne 17. prosincem 2013 o zvláštních ustanoveních týkajících se podpory z Evropského fondu pro regionální rozvoj pro cíl Evropská územní spolupráce (Úřední věstník EU L 347, str. 259), v platném znění a
- právních aktů vydaných Komisí v přenesené působnosti na základě nařízení (EU) č. 1303/2013, 1301/2013 a 1299/2013 a Nařízení (EU, EURATOM) č. 966/2012, v platném znění
- Programového dokumentu k Programu na podporu přeshraniční spolupráce mezi Českou republikou a Svobodným státem Sasko 2014-2020 (CCI-č. 2014TC16RFCB017), v platném znění a
- Společného realizačního dokumentu, v platném znění

sung,

- des Programmdokuments des Kooperationsprogramms zur Förderung der grenzübergreifenden Zusammenarbeit zwischen dem Freistaat Sachsen und der Tschechischen Republik 2014-2020 (CCI-Nr. 2014TC16RFCB017), in der jeweils geltenden Fassung und
- des Gemeinsamen Umsetzungsdokuments in der jeweils geltenden Fassung

wird folgender Kooperationsvertrag zwischen den unten erwähnten Kooperationspartnern zur Umsetzung des in § 1 dieses Kooperationsvertrages benannten Projekts geschlossen.

Lead-Partner

Firma / Einrichtung

Technische Universität Dresden

Vertretungsberechtigte Person

Prof. Dr. - Ing. Hans Müller-Steinhagen, Rektor

Straße, Hausnummer

PLZ, Ort

01062 Dresden

Projektpartner

Projektpartner 1

Firma / Einrichtung

Staatsbetrieb Sachsenforst

Vertretungsberechtigte Person

Prof. Dr. Hubert Braun, Geschäftsführe

Straße, Hausnummer,

PLZ, Ort

Bonnewitzer Straße 34, 01796 Pirna

Für weitere Projektpartner kopieren Sie bitte die folgenden Zeilen und tragen die fortlaufende Nummer und die entsprechenden Daten ein.

se uzavírá tato smlouva o spolupráci mezi níže uvedenými kooperačními partnery na realizaci projektu, uvedeného v § 1 této smlouvy o spolupráci.

Lead partner

Firma / instituce

Technische Universität Dresden

Statutární zástupce

Prof. Dr. - Ing. Hans Müller-Steinhagen, rektor

Ulice, číslo popisné

PSČ, místo

01062 Dresden

Projektový partner

Projektový partner 1

Firma / instituce

Staatsbetrieb Sachsenforst

Statutární zástupce

Prof. Dr. Hubert Braun, ředitel

Ulice, číslo popisné

PSČ, místo

Bonnewitzer Straße 34, 01796 Pirna

Pro další projektové partnery zkopírujte prosím následující řádky, pole označte pořadovým číslem a doplňte příslušná data.

Projektpartner 2**Firma / Einrichtung**

Landkreis Sächsische Schweiz-Osterzgebirge

Vertretungsberechtigte Person

Michael Geisler, Landrat

**Straße, Hausnummer,
PLZ, Ort**

Schloßhof 2/4, 01796 Pirna

Projektpartner 3**Firma / Einrichtung**

Ústecký kraj

Vertretungsberechtigte Person

Oldřich Bubeníček, Regionspräsident

**Straße, Hausnummer,
PLZ, Ort**

Velká Hradební 3118/48, 400 02 Ústí nad Labem

Projektpartner 4**Firma / Einrichtung**

Lesy České republiky, s.p.

Vertretungsberechtigte Person

Ing. Daniel Szórád, Ph.D., Generaldirektor

**Straße, Hausnummer,
PLZ, Ort**

Přemyslova 1106/19, 500 08 Hradec Králové

Projektový partner 2**Firma / instituce**

Landkreis Sächsische Schweiz-Osterzgebirge

Statutární zástupce

Michael Geisler, zemský rada

**Ulice, číslo popisné
PSČ, místo**

Schloßhof 2/4, 01796 Pirna

Projektový partner 3**Firma / instituce**

Ústecký kraj

Statutární zástupce

Oldřich Bubeníček, hejtman

**Ulice, číslo popisné
PSČ, místo**

Velká Hradební 3118/48, 400 02 Ústí nad Labem

Projektový partner 4**Firma / instituce**

Lesy České republiky, s.p.

Statutární zástupce

Ing. Daniel Szórád, Ph.D., generální ředitel

**Ulice, číslo popisné
PSČ, místo**

Přemyslova 1106/19, 500 08 Hradec Králové

Projektpartner 5**Firma / Einrichtung**

Občanské sdružení Ametyst - program ochrana přírody

Vertretungsberechtigte Person

Mgr. Michala Kopečková

**Straße, Hausnummer,
PLZ, Ort**

Koterovská 2127/84, 326 00 Plzeň

Projektový partner 5**Firma / instituce**

Občanské sdružení Ametyst - program ochrana přírody

Statutární zástupce

Mgr. Michala Kopečková

**Ulice, číslo popisné
PSČ, místo**

Koterovská 2127/84, 326 00 Plzeň

Präambel

Der Lead-Partner ist für die gesamte Koordination, das Projektmanagement und -berichtswesen sowie die Umsetzung des Projekts verantwortlich. Dazu zählen insbesondere die Verwaltung der projektbezogenen EU-Fördermittel und die ordnungsgemäße Verwendung der Fördermittel im Rahmen des Projekts, auch durch die am Projekt beteiligten Projektpartner. Er trägt gegenüber der Sächsischen Aufbaubank – Förderbank – (SAB), die die Aufgaben des Gemeinsamen Sekretariats, der Auszahlungsstelle und der für die deutschen Kooperationspartner verantwortlichen Kontrollinstanz wahrnimmt, die alleinige Verantwortung für die Durchführung des Projekts und schließt mit ihr einen Zuwendungsvertrag. Der Zuwendungsvertrag erlegt dem Lead-Partner eine Reihe von Verpflichtungen auf, die er nur mit Unterstützung des/der einzelnen Projektpartner/s erfüllen kann. Gegenstand dieses Kooperationsvertrages ist die Regelung dieser Pflichten im Verhältnis zwischen Lead-Partner und Projektpartner/n.

**§ 1
Vertragsgegenstand**

Vertragsgegenstand ist folgendes Projekt (Projekttitle)

Nähere Ausführungen hierzu enthält der Projektantrag. Die Parteien sind sich darüber einig, dass der Antrag in der Fassung der offiziellen Registrierung

Preamble

Lead partner je zodpovědný za celkovou koordinaci, řízení projektu, reporting a za realizaci projektu. Týká se to zejména správy dotačních prostředků EU, vztahujících se k projektu, a řádného využití dotačních prostředků v rámci projektu i ze strany projektových partnerů podílejících se na projektu. Lead partner nese výlučnou odpovědnost za realizaci projektu vůči Saské rozvojové bance (SAB), která plní úkoly Společného sekretariátu, výplatního místa a kontrolora zodpovědného za německé kooperační partnery, a uzavírá s ní smlouvu o poskytnutí dotace. Smlouva o poskytnutí dotace ukládá lead partnerovi celou řadu povinností, které může splnit jen s podporou projektového partnera / jednotlivých projektových partnerů. Předmětem této smlouvy o spolupráci je úprava těchto a dalších povinností ve vztahu mezi lead partnerem a projektovým partnerem / projektovými partnery.

**§ 1
Předmět smlouvy**

Předmětem smlouvy je tento projekt (název projektu)

Revitalizace rašelinišť a management biotopu tetřívka obecného ve východním Krušnohoří

Bližší informace o projektu jsou obsaženy v žádosti. Smluvní strany se shodují na tom, že žádost ve znění oficiální registrace se stává součástí této smluvní

Vertragsbestandteil dieser Vereinbarung ist und dem/n Projektpartner/n durch den Lead-Partner zur Kenntnis gegeben wird.

§ 2 Projektzusammenarbeit

1. Die Kooperationspartner bestätigen, dass sie gemeinschaftlich an der Erarbeitung des in § 1 genannten Projektes mitgewirkt haben.
2. Die Kooperationspartner sind sich darüber einig, dass der Erfolg des Projekts ihre Mitwirkung voraussetzt und sichern zu, an dem in § 1 genannten Projekt gemeinsam mitzuwirken. Die Mitwirkung des jeweiligen Kooperationspartners am Projekt, d.h. an den einzelnen Projektanteilen/-aufgaben ist im Projektantrag ausführlich darzustellen. Die Kooperationspartner sind sich darüber einig, dass sie an die im Antrag gemachten Angaben hinsichtlich der Mitwirkung am Projekt gebunden sind.
3. Die Kooperationspartner sichern zu, die Projektergebnisse auch nach Abschluss des Projekts in geeigneter Weise zu nutzen.

§ 3 Antragsverfahren

1. Der Lead-Partner stellt den Projektantrag. Der vorliegende abgeschlossene Kooperationsvertrag ist dem Antrag als Anlage beizufügen.
2. Der/Die Projektpartner ist/sind verpflichtet, dem Lead-Partner sämtliche Informationen und Unterlagen, die zur Antragstellung und im Rahmen des bis zum Abschluss des Zuwendungsvertrages durchzuführenden Verfahrens erforderlich sind, zur Verfügung zu stellen.
3. Der Lead-Partner informiert den/die Projektpartner unverzüglich über den abgeschlossenen Zuwendungsvertrag und gibt ihm/ihnen den Inhalt vollumfänglich zur Kenntnis.
4. Der Lead-Partner informiert den/die Projektpartner unverzüglich über die Ablehnung des Projektantrags.

dohody a lead partner ji dá projektovému partnerovi / projektovým partnerům na vědomí.

§ 2 Spolupráce v rámci projektu

1. Kooperační partneři potvrzují, že se společně podíleli na přípravě projektu, uvedeného v § 1.
2. Kooperační partneři se shodují na tom, že předpokladem úspěšnosti projektu je jejich součinnost, a zavazují se, že se budou společně podílet na projektu uvedeném v § 1. Součinnost příslušného kooperačního partnera v rámci projektu, tj. jeho podíl na jednotlivých částech projektu, resp. jednotlivých úkolech v rámci projektu, musí být podrobně popsána v projektové žádosti. Kooperační partneři se shodují na tom, že údaje ohledně jejich součinnosti na projektu, obsažené v projektové žádosti, jsou pro ně závazné.
3. Kooperační partneři se zavazují, že budou výsledky projektu využívat vhodným způsobem i po ukončení projektu.

§ 3 Postup při podávání žádostí

1. Lead partner podává projektovou žádost. Tato uzavřená smlouva o spolupráci je jednou z příloh projektové žádosti.
2. Projektový partner / Projektoví partneři je povinen / jsou povinni poskytnout lead partnerovi k dispozici veškeré informace a podklady, které jsou potřebné pro podání žádosti a v rámci administrativního postupu, který musí proběhnout před uzavřením smlouvy o poskytnutí dotace.
3. Lead partner informuje neprodleně projektového partnera / projektové partnery o uzavření smlouvy o poskytnutí dotace a seznámí ho/je v plném rozsahu s jejím obsahem.
4. Lead partner neprodleně informuje projektového partnera / projektové partnery o zamítnutí projektové žádosti.

§ 4 Projektförderung

1. Das Projekt ist gemäß dem Zuwendungsvertrag durchzuführen.
2. Die Kooperationspartner sind darüber informiert, dass für eine Förderung ausschließlich die im Zuwendungsvertrag aufgeführten Projektausgaben in Betracht kommen.

§ 5 Vertretung der Projektpartner, Haftung

1. Der/Die Projektpartner beauftragt/beauftragen und bevollmächtigt/ bevollmächtigen den Lead-Partner, ihn/sie im Rahmen des in § 1 genannten Vorhabens rechtsgeschäftlich gegenüber den an der Programmverwaltung beteiligten Stellen zu vertreten.
2. Die Kooperationspartner sichern zu, die Anforderungen des jeweils für sie geltenden Rechts und die sich aus dem Gemeinsamen Umsetzungsdokument sowie aus diesem Vertrag ergebenden Pflichten einzuhalten und alle erforderlichen Genehmigungen einzuholen. Verstößt einer der Kooperationspartner fahrlässig oder vorsätzlich gegen diese Pflicht und entsteht daraus dem/den anderen Kooperationspartner/n ein Schaden, so hat er diesen ihm/ihnen gegenüber zu ersetzen.
3. Verstößt ein Projektpartner fahrlässig oder vorsätzlich gegen seine vertraglichen Verpflichtungen und haftet dadurch der Lead-Partner aus dem Zuwendungsvertrag, kann der Lead-Partner den ihm dadurch entstandenen Schaden von dem jeweiligen Projektpartner ersetzt verlangen.
4. Verlangt die SAB vom Lead-Partner die Rückzahlung von Fördermitteln, haftet der jeweilige Projektpartner dem Lead-Partner für den auf ihn entfallenden Betrag der Förderung.¹

§ 4 Podpora projektu

1. Projekt musí být realizován v souladu se smlouvou o poskytnutí dotace.
2. Kooperační partneři jsou informováni o tom, že pro účely podpory přicházejí v úvahu výlučně projektové výdaje uvedené ve smlouvě o poskytnutí dotace.

§ 5 Zastupování projektových partnerů, odpovědnost za škodu

1. Projektový partner / Projektoví partneři pověřuje/pověřují a zmocňuje/zmocňují lead partnera, aby ho/je v rámci projektu, uvedeného v § 1, zastupoval v právních úkonech ve vztahu k subjektům podílejícím se na řízení programu.
2. Kooperační partneři se zavazují, že budou dodržovat platné právní předpisy, které se na ně vztahují, a povinnosti vyplývající ze Společného realizačního dokumentu a z této smlouvy, a že si zajistí veškerá potřebná povolení. Poruší-li jeden z kooperačních partnerů tuto povinnost byť i jen z nedbalosti a způsobí-li tím škodu druhému kooperačnímu partnerovi / ostatním kooperačním partnerům, je povinen mu/jim tuto škodu uhradit.
3. Poruší-li jeden z projektových partnerů své smluvní povinnosti byť i jen z nedbalosti a je-li tím ze smlouvy o poskytnutí dotace dána odpovědnost lead partnera za vzniklou škodu, může lead partner od příslušného projektového partnera požadovat náhradu škody, která mu tím vznikla.
4. Je-li od lead partnera Saskou rozvojovou bankou požadováno vrácení dotačních prostředků, nese příslušný projektový partner ve vztahu k lead partnerovi odpovědnost za tu část dotace, která na něj připadá.¹

¹ Nur bei gemeinsamer Finanzierung relevant / relevantní pouze u projektů se společným financováním.

§ 6 Pflichten der Kooperationspartner

Lead-Partner und der/die Projektpartner sind verpflichtet,

1. die auf ihn/sie zutreffenden Bedingungen und Auflagen, die im Zuwendungsvertrag festgeschrieben sind, zu erfüllen,
2. die für die Abrechnung notwendigen Unterlagen in der jeweiligen Landessprache bei der national zuständigen Kontrollinstanz vorzulegen²,
3. alle Kooperationspartner über den Fortschritt seines/ihrer Projektanteils/e sowie unverzüglich über die Beendigung seiner/ihrer Aufgaben im Projekt unter Angabe des Datums zu unterrichten,
4. alle Kooperationspartner unverzüglich zu unterrichten, wenn
 - a. sich der dem Zuwendungsvertrag zugrunde liegende Sachverhalt ändert oder
 - b. einer der unter § 10 (Kündigung des Vertrages) aufgeführten Sachverhalte vorliegt,
5. bei einer Vergabe von Leistungen an Dritte sind die nationalen und europäischen Rechtsvorgaben für die Vergabe von Aufträgen in der jeweils geltenden Fassung zu beachten. Dies gilt auf der **deutschen** Seite ausschließlich für Kooperationspartner, die zur Einhaltung vergaberechtlicher Bestimmungen gesetzlich³ verpflichtet sind. In allen übrigen Fällen ist zum Nachweis des wirtschaftlichen und sparsamen Einsatzes der Fördermittel ein Preisvergleich vorzunehmen. Dieser ist zu dokumentieren. Auf der **tschechischen** Seite sind die einschlägigen Regelungen in der jeweils geltenden Fassung zu beachten.

§ 6 Povinnosti kooperačních partnerů

Lead partner a projektový partner je povinen / projektoví partneři jsou povinni,

1. plnit podmínky a požadavky písemně vymezené ve smlouvě o poskytnutí dotace, které se ho/jich týkají,
2. předkládat v příslušném národním jazyce národnímu kontrolorovi podklady, které jsou nutné pro vyúčtování²,
3. neprodleně informovat všechny projektové partnery o pokroku svého/ svých částí projektu a o splnění svého úkolu / svých úkolů v rámci projektu s uvedením příslušného data,
4. neprodleně informovat všechny projektové partnery, pokud:
 - a. dojde ke změně skutkového stavu tvořícího základ smlouvy o poskytnutí dotace nebo
 - b. nastane jeden ze skutkových stavů uvedených v § 10 (výpověď smlouvy),
5. v případě zadání úkolů třetím subjektům respektovat národní a evropské právní předpisy v platném znění. Na **německé** straně toto ustanovení platí výlučně pro ty kooperační partnery, kteří jsou ze zákona povinni se řídit zákonem o zadávání veřejných zakázek³. Ve všech ostatních případech je nutno doložit na základě zdokumentovaného porovnání cen hospodárné a úsporné využití dotačních prostředků. Na **české** straně je nutno dodržet příslušné předpisy v platném znění.

² Die zu verwendenden Formulare stehen auf www.sn-cz2020.eu unter der Rubrik „Formulare“ zum Download bereit./ Potřebné formuláře jsou dostupné ke stažení na internetové stránce www.sn-cz2020.eu v rubrice „Formuláře“.

³ §§ 98ff. Gesetz gegen Wettbewerbsbeschränkungen (GWB) i.V.m. der Verordnung über die Vergabe öffentlicher Aufträge (Vergabeverordnung – VgV), § 1 Absatz 1 des Gesetzes über die Vergabe öffentlicher Aufträge im Freistaat Sachsen (Sächsisches Vergabegesetz – SächsVergabeG) / §§ 98 a násl. Zákona proti omezování hospodářské soutěže (Gesetz gegen Wettbewerbsbeschränkungen (GWB)) ve spojení s Nařízením o zadávání veřejných zakázek (Verordnung über die Vergabe öffentlicher Aufträge (Vergabeverordnung – VgV)), § 1, odst. 1 zákona o zadávání veřejných zakázek ve Svobodném státě Sasko (Gesetz über die Vergabe öffentlicher Aufträge im Freistaat Sachsen (Sächsisches Vergabegesetz – SächsVergabeG)).

§ 7 Belegprüfung und Auszahlung

1. Der Lead-Partner und die Projektpartner legen die für die Abrechnung notwendigen Unterlagen bei der für sie zuständigen nationalen Kontrollinstanz vor (siehe auch § 6 Abs. 2 des vorliegenden Vertrages).
2. Die Anforderung der Fördermittel soll anteilig entsprechend den in Pkt.4.1.6 des Projektantrages aufgeführten Meilensteinen erfolgen.
3. Die Kooperationspartner beantragen die Auszahlung der Fördermittel unabhängig voneinander. Dafür legt der jeweilige Kooperationspartner der zuständigen nationalen Kontrollinstanz gemeinsam mit der Belegliste einen Auszahlungsantrag über den in der Belegliste aufgeführten zuschussfähigen Betrag zur Prüfung vor.
4. Die zuständige nationale Kontrollinstanz übermittelt das Prüfergebnis sowie die Höhe des auszahlenden Betrages der Auszahlungsstelle bei der SAB sowie dem Lead-Partner und, sofern zutreffend, dem betroffenen Projektpartner zur Information.
5. Die Auszahlung der Fördermittel erfolgt gegenüber dem Lead-Partner. Der Lead-Partner leitet dem/den Projektpartner/n den auf ihn/sie entfallenden Anteil der Fördermittel weiter⁴.

§ 8 Abschluss des Projektes

1. Nach Abschluss des in § 1 genannten Projektes stellt der Lead-Partner die Ergebnisse des Vorhabens in einem zweisprachigen Abschlussbericht dar und reicht diesen sowie weitere erforderliche Unterlagen⁵ bei der SAB ein. Die abschließende Auszahlung für die Kooperationspartner wird erst nach der erfolgten Prüfung des Abschlussberichtes sowie nach Prüfung der abschließenden Abrechnungsunterlagen aller Kooperationspartner erfolgen.
2. Die Anforderung der Fördermittel kann anteilig nach den jeweils durchgeführten Projektabschnitten erfolgen. Die einzelnen Projektabschnitte ergeben sich aus dem Projektantrag.

§ 7 Kontrola dokladů a výplata prostředků

1. Lead partner a projektoví partneři předkládají podklady, nutné pro vyúčtování, svému příslušnému národnímu kontrolorovi (viz také § 6 odst. 2 této smlouvy).
2. O proplacení dotačních prostředků se žádá podle podílů, které odpovídají milníkům, uvedeným v bodě 4.1.6. Žádosti o poskytnutí dotace.
3. Projektoví partneři podávají žádost o proplacení dotačních prostředků nezávisle na sobě. Příslušný projektový partner předkládá za tímto účelem ke kontrole svému příslušnému národnímu kontrolorovi společně se soupiskou výdajů i žádost o proplacení částky způsobilých výdajů, uvedené v soupisce.
4. Příslušný národní kontrolor sdělí výsledek kontroly a výši částky, která má být proplacena, výplatnímu místu v Saské rozvojové bance a lead partnerovi a případně pro informaci dotčenému projektovému partnerovi.
5. Dotační prostředky jsou propláceny prostřednictvím lead partnera. Lead partner postupuje příslušný podíl dotačních prostředků dále příslušnému projektovému partnerovi / projektovým partnerům⁴.

§ 8 Ukončení realizace projektu

1. Po ukončení projektu uvedeného v § 1 popíše lead partner výsledky projektu ve dvoujazyčné závěrečné zprávě, kterou společně s dalšími potřebnými podklady⁵ předloží Saské rozvojové bance. Závěrečná platba kooperačním partnerům se uskuteční až po provedené kontrole závěrečné zprávy a po závěrečné kontrole účetních dokladů všech kooperačních partnerů.
2. Závěrečná platba dotačních prostředků se uskuteční prostřednictvím lead partnera. Lead partner postupuje příslušný podíl dotačních prostředků dále příslušnému projektovému partnerovi / projektovým partnerům.

⁴ Nur bei gemeinsamer Finanzierung relevant. / Relevantní pouze u projektů se společným financováním.

⁵ Die zu verwendenden Formulare stehen auf www.sn-cz2020.eu unter der Rubrik „Formulare“ zum Download bereit. / Potřebné formuláře jsou dostupné ke stažení na internetové stránce www.sn-cz2020.eu v rubrice „Formuláře“.

§ 9 Kürzungsvorbehalt

1. Der Lead-Partner zahlt dem/den Projektpartnern den auf ihn/sie entfallenden Betrag vollständig ohne Abzüge, Einbehalte bzw. Verringerung durch später erhobene spezifische Abgaben oder Ähnliches aus.
2. Im Falle einer Aberkennung von Ausgaben leitet der Lead Partner den durch die Kontrollinstanz geminderten und von der SAB ausgezahlten Betrag an den betroffenen Projektpartner weiter.
3. Übersteigt der von der Kontrollinstanz aberkannte Betrag den verbleibenden Auszahlungsbetrag des betroffenen Projektpartners, fordert die SAB den Differenzbetrag vom Lead Partner zurück. Der von der Aberkennung betroffene Projektpartner ist verpflichtet, dem Lead Partner diesen Rückforderungsbetrag unverzüglich, spätestens 10 Arbeitstage nach Aufforderung durch den Lead-Partner, zurückzuzahlen. Der Lead Partner überweist den Betrag unverzüglich an die SAB.

§ 10 Kündigung des Vertrages

1. Der Lead-Partner kann diesen Vertrag gegenüber einem oder mehreren Projektpartnern aus wichtigem Grund fristlos kündigen. Darüber hinaus kann der einzelne Projektpartner den Vertrag für sich gegenüber dem Lead-Partner aus wichtigem Grund fristlos kündigen. Ein wichtiger Grund in diesem Sinne liegt insbesondere vor, wenn
 - a) die Fördervoraussetzungen nicht mehr gegeben sind,
 - b) über das Vermögen eines Kooperationspartners die Eröffnung des Insolvenzverfahrens beantragt wurde,
 - c) ein Kooperationspartner die Fördermittel zu Unrecht, insbesondere durch unzutreffende Angaben, erlangt hat,
 - d) ein Kooperationspartner vor der offiziellen Registrierung des Projektantrages mit dem Projekt begonnen hat, da die Gewährung einer Förderung für Projekte, die bereits vor der offiziellen Registrierung des Projektantrages umgesetzt werden, ausgeschlossen ist. Eine Ausnahme hiervon gilt für notwendigerweise anfallende Ausgaben für Übersetzungsleistungen sowie Ausgaben der Projektvorbereitung im Rahmen der Antragstellung, wenn sie ab dem 01.01.2014 entstanden sind. Diese Ausgaben sind bis zu 5 Prozent der zuschussfähigen Gesamt-gesamtausgaben des Kooperationspartners, bei dem sie angefallen sind, förderfähig.

§ 9 Výhrada krácení dotace

1. Lead partner vyplácí příslušnou částku jednotlivým projektovým partnerům úhrně bez odpočtů, srážek, resp. bez snížení v důsledku později vybraných specifických poplatků apod.
2. V případě neuznání výdajů předá lead partner příslušnému projektovému partnerovi částku, sníženou kontrolou a proplacenou Saskou rozvojovou bankou.
3. Pokud je kontrolou neuznaná částka vyšší, nežli částka, zbývající k proplacení příslušnému projektovému partnerovi, bude Saská rozvojová banka požadovat vrácení rozdílu po lead partnerovi. Projektový partner, u něhož došlo ke zkrácení dotačních prostředků, je povinen tuto částku lead partnerovi neprodleně, nejpozději do 10 pracovních dnů následujících po výzvě lead partnera, uhradit. Lead partner převede neprodleně tuto částku Saské rozvojové bance.

§ 10 Odstoupení od smlouvy

1. Lead partner může ze závažného důvodu odstoupit od smlouvy vůči jednomu nebo několika projektovým partnerům, aniž by platila výpovědní lhůta. Mimo to může ze závažného důvodu každý projektový partner odstoupit od smlouvy vůči lead partnerovi, aniž by platila výpovědní lhůta. Závažný důvod v tomto smyslu je dán v případech, v nichž
 - a) už nejsou naplněny předpoklady pro poskytnutí dotace,
 - b) byl podán návrh na zahájení insolvenčního řízení jednoho z kooperačních partnerů,
 - c) jeden z kooperačních partnerů získal dotační prostředky neoprávněně, zejména na základě nepravdivých údajů,
 - d) některý z kooperačních partnerů začal s projektem dříve, než byl projekt oficiálně zaregistrován, neboť je vyloučeno poskytnutí dotace na projekty, jejichž realizace byla zahájena již před oficiální registrací projektové žádosti. Výjimku tvoří výdaje nutné na překlady a výdaje na přípravu projektu v rámci podávání žádosti, pokud vznikly ode dne 1.1.2014. Tyto výdaje jsou způsobilé až do výše 5 % z celkových způsobilých výdajů kooperačního partnera, u kterého vznikly.

- e) ein Kooperationspartner das geförderte Projekt nicht oder nicht rechtzeitig verwirklicht oder von den im Antrag gemachten Angaben wesentlich abweicht,
 - f) ein Kooperationspartner die Fördermittel nicht dem im Zuwendungsvertrag festgelegten Verwendungszweck entsprechend einsetzt oder gegen die Zweckbindung dem Zuwendungsvertrag entsprechend verstößt,
 - g) die mit dem Zuwendungsvertrag verbundenen Auflagen und Voraussetzungen sowie die Bestimmungen dieses Kooperationsvertrages nicht erfüllt werden.
2. Der Lead-Partner hat die SAB unverzüglich über die Kündigung dieses Vertrages zu unterrichten.
 3. Der Lead-Partner kann mit Zustimmung der SAB das Projekt mit dem/den verbleibenden Projektpartner/n oder mit einem neuen Projektpartner bzw. neuen Projektpartnern fortführen, sofern eine ordnungsgemäße Projektdurchführung gewährleistet werden kann.
 4. Ist einem Kooperationspartner durch die Kündigung nach Ziffer 1 ein Schaden entstanden, kann er sich von dem Kooperationspartner schadlos halten, der den Kündigungsgrund zumindest fahrlässig zu vertreten hat.

§ 11

Rückforderung der Fördermittel vom Projektpartner

1. In den Fällen des § 5 Ziffer 4 bzw. § 9 Ziffer 3 (Rückforderung der SAB gegenüber dem Lead-Partner) hat der Projektpartner die erhaltenen Fördermittel unverzüglich an den Lead-Partner zurückzuzahlen.
2. Zahlt ein Projektpartner die Fördermittel nicht an den Lead-Partner zurück, haftet der Projektpartner gegenüber dem Mitgliedsstaat, in dem er seinen Sitz hat, in Höhe der zurück zu zahlenden Fördermittel.⁶ Vorstehender Satz begründet einen eigenen Anspruch des Mitgliedsstaats gegen den Projektpartner.

- e) jeden z kooperačních partnerů podporovaný projekt nerealizuje nebo ho nerealizuje včas nebo se podstatně odklání od údajů uvedených v žádosti,
 - f) jeden z kooperačních partnerů nevyužívá dotační prostředky na účel použití stanovený ve smlouvě o poskytnutí dotace nebo obdobným způsobem poruší účelovou vázanost prostředků ve smyslu smlouvy o poskytnutí dotace,
 - g) nedochází k plnění požadavků a předpokladů souvisejících se smlouvou o poskytnutí dotace a ustanovení této smlouvy o spolupráci.
2. Lead partner je povinen neprodleně informovat Saskou rozvojovou banku o odstoupení od této smlouvy.
 3. Lead partner může se souhlasem Saské rozvojové banky pokračovat v projektu se zbylým projektovým partnerem / zbylými projektovými partnery nebo s novým projektovým partnerem, resp. novými projektovými partnery, pokud bude zajištěna řádná realizace projektu.
 4. Vznikla-li jednomu z kooperačních partnerů škoda následkem výpovědi smlouvy podle bodu 1, může požadovat náhradu vzniklé škody od toho kooperačního partnera, který zapříčinil vznik důvodu výpovědi smlouvy. Za škodu odpovídá i ten, kdo ji způsobil byť i jen v nedbalosti.

§ 11

Vymáhání dotačních prostředků od projektových partnerů

1. V případech podle § 5 odst. 4, příp. § 9 odst. 3 (vymáhání prostředků Saskou rozvojovou bankou po lead partnerovi) je projektový partner povinen neprodleně vrátit obdržené dotační prostředky lead partnerovi.
2. Pokud projektový partner nevrátí dotační prostředky lead partnerovi, ručí projektový partner ve vztahu k členskému státu, v němž má své sídlo⁶, ve výši dotačních prostředků, které mají být vráceny zpět. Předchozí věta zakládá nárok členského státu vůči projektovému partnerovi.

⁶ Tschechische Projektpartner haften gegenüber der Tschechischen Republik (Gesetz Nr. 40/1964 Slg., Bürgerliches Gesetzbuch der Tschechischen Republik). Deutsche Projektpartner haften gegenüber dem Freistaat Sachsen. / Český projektový partner ručí vůči České republice (zákon č. 40/1964 Sb., Občanský zákoník). Německý projektový partner ručí vůči Svobodnému státu Sasko.

§ 12 Verzinsung der Rückforderung

1. Der Rückforderungsbetrag ist zu verzinsen, und zwar
 - a) im Fall der Eröffnung des Insolvenzverfahrens über das Vermögen eines Kooperationspartners ab dem Tag der Eröffnung des Insolvenzverfahrens
 - b) im Übrigen ab dem Tag der Auszahlung an den Lead-Partner.
2. Der Zinssatz bemisst sich gemäß Artikel 147 Absatz 2 der VO (EG) Nr. 1303/2013.

§ 13 Aufbewahrungspflichten

Die Kooperationspartner haben dafür Sorge zu tragen, dass die Originalbelege auf Anforderung der zur Kontrolle berechtigten Behörden und öffentlichen Stellen verfügbar sind. Die Originalbelege sind daher grundsätzlich bis zum 31.12.2030 aufzubewahren, sofern nach nationalem Recht keine längere Frist bestimmt ist. Ausnahmsweise dürfen die Originalbelege nach Ablauf der Zweckbindungsfrist mit Zustimmung der SAB vernichtet werden.

Der Lead-Partner wird die Zustimmung der SAB zur Vernichtung der Belege einholen. Er teilt die Entscheidung dem/n Projektpartner/n mit.

Sollte die SAB der Vernichtung der Originalbelege nicht zustimmen, vereinbaren die Kooperationspartner ergänzend zu diesem Vertrag eine neue Aufbewahrungsfrist.

§ 14 Auskunftspflicht

1. Jeder Kooperationspartner ist verpflichtet, der Europäischen Union, den beteiligten öffentlichen Stellen im Freistaat Sachsen und der Tschechischen Republik, insbesondere der SAB, dem Zentrum für Regionalentwicklung der Tschechischen Republik und den zuständigen Rechnungsprüfungsorganen sowie deren Beauftragten Auskünfte über das Projekt zu erteilen und insoweit Einblick in die Geschäftsunterlagen zu gewähren.
2. Die Kooperationspartner sind sich bewusst, dass die SAB im Rahmen der in der Präambel beschriebenen Aufgaben gleichfalls zur Auskunft verpflichtet ist und entbinden sie insoweit von ihrer Schweigepflicht.

§ 12 Züročení vymáhaných dlužných částek

1. Vymáhaná dlužná částka se úročí, a sice
 - a) v případě zahájení insolvenčního řízení na majetek jednoho z kooperačních partnerů ode dne zahájení insolvenčního řízení.
 - b) v ostatních případech ode dne vyplacení prostředků lead partnerovi
2. Úroková sazba se stanoví v souladu s s článkem 147 odstavec 2 nařízení (ES) č. 1303/2013.

§ 13 Povinnosti archivace dokladů

Kooperační partneři jsou povinni zajistit na základě výzvy subjektu oprávněného ke kontrole předložení dokladů v originále. Originály dokladů se proto musí archivovat do 31. 12. 2030, pokud podle národního práva nebyla stanovena lhůta delší. Ve výjimečných případech lze se souhlasem Saské rozvojové banky originály dokladů skartovat po ukončení lhůty účelového vázání prostředků.

Lead partner si vyžádá souhlas Saské rozvojové banky se skartací dokladů. O rozhodnutí informuje projektového partnera / projektové partnery.

Pokud Saská rozvojová banka neudělí souhlas se skartací originálních dokladů, dohodnou se kooperační partneři v rámci dodatku k této smlouvě na nové lhůtě pro archivaci dokladů.

§ 14 Informační povinnost

1. Každý kooperační partner je povinen poskytovat informace o projektu Evropské unii, veřejným subjektům České republiky a Svobodného státu Sasko, zapojeným do implementace programu, zejména Saské rozvojové banky, Centru pro regionální rozvoj České republiky a příslušným veřejným kontrolním a revizním orgánům, jakož i pověřeným osobám těchto subjektů, a umožnit jim v potřebném rozsahu nahlížet do svých účetních dokladů a dokladů o činnosti.
2. Kooperační partneři si jsou vědomi, že Saská rozvojová banka je v rámci svých úkolů popsanych v preambuli rovněž povinna poskytovat informace, a zbavují ji v tomto nezbytném rozsahu povinnosti mlčenlivosti.

§ 15 Prüfungsrecht

Die Europäische Union, die zuständigen öffentlichen Stellen im Freistaat Sachsen und der Tschechischen Republik, insbesondere die zuständigen Prüfinstanzen und deren Beauftragte sowie die SAB im Rahmen der in der Präambel beschriebenen Aufgaben, das Zentrum für Regionalentwicklung in der Tschechischen Republik und deren Beauftragte, sind zur Prüfung der ordnungsgemäßen Verwendung der Mittel beim jeweiligen Partner befugt. Sie haben das Recht, Einsicht in alle relevanten Projektunterlagen zu verlangen und davon Kopien zu fertigen. Zu diesem Zweck räumen der Lead-Partner und der/die Projektpartner den prüfenden Stellen und ihren Beauftragten jeweils ein Betretungsrecht ein.

§ 16 Schlussbestimmungen

1. Sollten einzelne Bestimmungen dieser Vereinbarung ganz oder teilweise unwirksam oder undurchführbar sein, bleibt die Gültigkeit der übrigen Bestimmungen hiervon unberührt. Dies gilt auch, wenn die Vereinbarung eine Lücke aufweist. In diesen Fällen verpflichten sich die Vertragspartner, eine die unwirksame Bestimmung ersetzende Vereinbarung so zu treffen, wie sie sie bei Kenntnis der Unwirksamkeit, Undurchführbarkeit oder Lücke in rechtlich zulässiger Weise getroffen hätten.
2. Änderungen und Ergänzungen dieses Vertrags und die Aufhebung dieser Schriftformklausel bedürfen der Schriftform.
3. Dieser Vertrag unterliegt dem Recht des Staates, in dem der Lead-Partner seinen Sitz hat. Gerichtsstand ist Dresden.
4. Dieser Vertrag tritt am Tage seiner Unterzeichnung in Kraft.
5. Die Parteien können diesen Vertrag ohne Einhaltung einer Frist kündigen, wenn der Projektantrag abgelehnt wurde und feststeht, dass eine Weiterverfolgung des Projektes durch die Kooperationspartner nicht gewollt ist.
6. Die §§ 1 bis 16 dieses Vertrages können nicht durch die Vereinbarung ergänzender Regelungen in § 17 abbedungen werden. Sollten einzelne Regelungen in § 17 denen in den §§ 1 bis 16 widersprechen, so gelten die Regelungen der §§ 1 bis 16 vorrangig.

§ 15 Kontrolní právo

Evropská unie, příslušné veřejné orgány v České republice a ve Svobodném státě Sasko, zejména příslušné kontrolní subjekty a jimi pověřené osoby, jakož i Saská rozvojová banka (Sächsische Aufbaubank – Förderbank) v rámci svých úkolů popsanych v preambuli, Centrum pro regionální rozvoj České republiky a jím pověřené osoby, jsou oprávněny provádět u jednotlivých partnerů kontrolu řádného využití prostředků. Tyto subjekty mají právo požadovat nahlednutí do veškeré relevantní projektové dokumentace a požadovat si kopie. Za tímto účelem udělují lead partner a projektový partner / projektoví partneři kontrolním subjektům a osobám jimi pověřeným právo vstupu na své pozemky a do svých objektů.

§ 16 Závěrečná ustanovení

1. Je-li nebo stane-li se některé z ustanovení této smlouvy úplně nebo částečně neúčinným nebo neproveditelným, zůstává tím platnost ostatních ustanovení nedotčena. Výše uvedené platí také při případném výskytu nedostatku v právní úpravě této smlouvy. V těchto případech se smluvní strany zavazují, že učiní takovou dohodu nahrazující neúčinné ustanovení, jakou by učinily právně přípustným způsobem, kdyby si byly vědomy neúčinnosti, resp. neproveditelnosti předmětného ustanovení nebo nedostatku v právní úpravě.
2. Veškeré změny a dodatky k této smlouvě jsou účinné pouze tehdy, pokud byly přijaty v písemné podobě; zrušení povinnosti provádět změny pouze písemnou formou musí mít rovněž písemnou formu.
3. Tato smlouva podléhá právu státu, v němž má sídlo lead partner. Soudní příslušnost je Dresden.
4. Tato smlouva nabývá platnosti a účinnosti dnem jejího podpisu.
5. Smluvní strany mohou od této smlouvy odstoupit s okamžitou platností, pokud bude projektová žádost zamítnuta a je zřejmé, že není vůli kooperačních partnerů pokračovat ve snahách o realizaci projektu.
6. Paragrafy 1 až 16 této smlouvy nemohou být zrušeny doplňujícími ustanoveními sjednanými v § 17. Budou-li jednotlivá ustanovení v § 17 v rozporu s ustanoveními v § 1 až § 16, platí přednostně ustanovení § 1 až § 16.

§ 17
Ergänzende Vereinbarungen (optional)

[an dieser Stelle können die Kooperationspartner ergänzende Regelungen vornehmen]

Unterzeichnung durch den Lead-Partner

Ort, Datum,
Unterschrift, Stempel

Name in Druckbuchstaben

Prof. Dr. - Ing. HANS MULLER-STEINHAGEN, Rektor

Unterzeichnung durch den/die Projektpartner

Projektpartner 1

Ort, Datum,
Unterschrift, Stempel

Name in Druckbuchstaben

Prof. Dr. HUBERT BRAUN, Geschäftsführe

Für weitere Projektpartner kopieren Sie bitte die folgenden Zeilen und tragen die fortlaufende Nummer und die entsprechenden Daten ein.

§ 17
Doplnující ujednání (volitelná)

[na tomto místě mohou kooperační partneři uvést doplnující ustanovení]

Podpis lead partnera

Místo, datum,
Podpis, razítko

Jméno tiskacími písmeny

Prof. Dr. - Ing. HANS MÜLLER-STEINHAGEN, rektor

Podpis/Podpisy projektového partnera / projektových partnerů

Partner projektu 1

Místo, datum,
Podpis, razítko

Jméno tiskacími písmeny

Prof. Dr. HUBERT BRAUN, ředitel

Pro další projektové partnery zkopírujte prosím následující řádky, pole označte pořadovým číslem a doplňte příslušná data.

Projektpartner 2Ort, Datum,
Unterschrift, Stempel

Name in Druckbuchstaben

MICHAEL GEISLER, Landrat

Projektpartner 3Ort, Datum,
Unterschrift, Stempel

Name in Druckbuchstaben

OLDŘICH BUBENÍČEK, Regionspräsident

Projektpartner 4Ort, Datum,
Unterschrift, Stempel

Name in Druckbuchstaben

Ing. DANIEL SZÓRÁD, Ph.D., Generaldirektor

Projektpartner 5Ort, Datum,
Unterschrift, Stempel

Name in Druckbuchstaben

Mgr. MICHALA KOPEČKOVÁ

Projektový partner 2Místo, datum,
Podpis, razítko

Jméno tiskacími písmeny

MICHAEL GEISLER, zemský rada

Projektový partner 3Místo, datum,
Podpis, razítko

Jméno tiskacími písmeny

OLDŘICH BUBENÍČEK, hejtman

Projektový partner 4Místo, datum,
Podpis, razítko

Jméno tiskacími písmeny

Ing. DANIEL SZÓRÁD, Ph.D., generální ředitel

Projektový partner 5Místo, datum,
Podpis, razítko

Jméno tiskacími písmeny

Mgr. MICHALA KOPEČKOVÁ

**Kooperationsprogramm
 Freistaat Sachsen – Tschechische Republik 2014-2020**
Erklärung der Kooperationspartner
1. Projekttitle

Projekttitle

2. Lead-Partner

Firma / Einrichtung

Technische Universität Dresden

 Straße, Hausnummer
 PLZ, Ort

01062 Dresden

Vertretungsberechtigte Person

Prof. Dr. - Ing. Hans Müller-Steinhagen, Rektor

Ansprechpartner im Projekt

Name	E-Mail	Telefon
Frank Richter	frank_riicht@hotmail.com	+49 35146334239

3. Projektpartner
Projektpartner 1

Firma / Einrichtung

Staatsbetrieb Sachsenfors

 Straße, Hausnummer
 PLZ, Ort

Bonnewitzer Straße 34, 01796 Pirna

**Program spolupráce
 Česká republika – Svobodný stát Sasko 2014-2020**
Prohlášení kooperačních partnerů
1. Název projektu

Název projektu

Revitalizace rašelinišť a management biotopu tetřívka obecného ve východním Krušnohoří

2. Lead partner

firma / instituce

Technische Universität Dresden

 Ulice, číslo popisné
 PSČ, místo

01062 Dresden

Statutární zástupce

Prof. Dr. - Ing. Hans Müller-Steinhagen, rektor

Kontaktní osoba v projektu

Jméno	Email	Telefon
Frank Richter	frank_riicht@hotmail.com	+49 351 463342 39

3. Projektový partner
Projektový partner 1

firma / instituce

Staatsbetrieb Sachsenfors

 Ulice, číslo popisné
 PSČ, místo

Bonnewitzer Straße 34, 01796 Pirna

Vertretungsberechtigte Person
Prof. Dr. Hubert Braun, Geschäftsführe

Name	E-Mail	Telefon
Michael Homann	Michael.Homann@smul.sachsen.de	+49 3501 4683 15

Für weitere Projektpartner kopieren Sie bitte die folgenden Zeilen und tragen die fortlaufende Nummer und die entsprechenden Daten ein.

Projektpartner 2

Firma / Einrichtung
Landkreis Sächsische Schweiz-Osterzgebirge

**Straße, Hausnummer
PLZ, Ort**
Schloßhof 2/4, 01796 Pirna

Vertretungsberechtigte Person
Michael Geisler, Landrat

Name	E-Mail	Telefon
Bernard Hachmöller	Bernard.Hachmoeller@landratsamt-pirna.de	+49 3501 5153430

Projektpartner 3

Firma / Einrichtung
Ústecký kraj

**Straße, Hausnummer
PLZ, Ort**
Velká Hradební 3118/48, 400 02 Ústí nad Labem

Statutární zástupce
Prof. Dr. Hubert Braun, ředitel

Jméno	Email	Telefon
Michael Homann	Michael.Homann@smul.sachsen.de	+49 3501 4683 15

Pro další projektové partnery zkopírujte prosím následující řádky, pole označte pořadovým číslem a doplňte příslušná data.

Projektový partner 2

firma / instituce
Landkreis Sächsische Schweiz-Osterzgebirge

**Ulice, číslo popisné
PSČ, místo**
Schloßhof 2/4, 01796 Pirna

Statutární zástupce
Michael Geisler, zemský rada

Jméno	Email	Telefon
Bernard Hachmöller	Bernard.Hachmoeller@landratsamt-pirna.de	+49 3501 5153430

Projektový partner 3

firma / instituce
Ústecký kraj

**Ulice, číslo popisné
PSČ, místo**
Velká Hradební 3118/48, 400 02 Ústí nad Labem

Vertretungsberechtigte Person
Oldřich Bubeníček, Regionspräsident

Ansprechpartner im Projekt		
Name	E-Mail	Telefon
Tomáš Burian	burian.t@kr-ustecky.cz	+420 475 657 160
Jan Rothanzl	rothanzl.j@kr-ustecky.cz	+420 475 657 121
Anna Lehká	lehka.a@kr-ustecky.cz	+420 475 657 451

Projektpartner 4

Firma / Einrichtung
Lesy České republiky, s.p.

**Straße, Hausnummer
PLZ, Ort**
Přemyslova 1106/19, 500 08 Hradec Králové

Vertretungsberechtigte Person
Ing. Daniel Szórád, Ph.D., Generaldirektor

Ansprechpartner im Projekt		
Name	E-Mail	Telefon
Miroslav Šulc	sulc.oi33@lesycr.cz	+420 956 933 313
Jiří Kšír	ksir.ls235@lesycr.cz	+420 725 257 753
Pavel Rus	Pavel.Rus@lesycr.cz	+420 606 620 540

Projektpartner 5

Firma / Einrichtung
Občanské sdružení Ametyst - program ochrana přírody

**Straße, Hausnummer
PLZ, Ort**
Koterovská 2127/84, 326 00 Plzeň

Statutární zástupce
Oldřich Bubeníček, hejtman

Kontaktní osoba v projektu		
Jméno	Email	Telefon
Tomáš Burian	burian.t@kr-ustecky.cz	+420 475 657 160
Jan Rothanzl	rothanzl.j@kr-ustecky.cz	+420 475 657 121
Anna Lehká	lehka.a@kr-ustecky.cz	+420 475 657 451

Projektový partner 4

firma / instituce
Lesy České republiky, s.p.

**Ulice, číslo popisné
PSČ, místo**
Přemyslova 1106/19, 500 08 Hradec Králové

Statutární zástupce
Ing. Daniel Szórád, Ph.D., generální ředitel

Kontaktní osoba v projektu		
Jméno	Email	Telefon
Miroslav Šulc	sulc.oi33@lesycr.cz	+420 956 933 313
Jiří Kšír	ksir.ls235@lesycr.cz	+420 725 257 753
Pavel Rus	Pavel.Rus@lesycr.cz	+420 606 620 540

Projektový partner 5

firma / instituce
Občanské sdružení Ametyst - program ochrana přírody

**Ulice, číslo popisné
PSČ, místo**
Koterovská 2127/84, 326 00 Plzeň

Vertretungsberechtigte Person
Mgr. Michala Kopečková

Ansprechpartner im Projekt		
Name	E-Mail	Telefon
Ondřej Volf	volf@ametyst21.cz	+420 604 322 541
Michala Kopečková	kopeco-va@ametyst21.cz	+420 377 444 084

Statutární zástupce
Mgr. Michala Kopečková

Kontaktní osoba v projektu		
Jméno	Email	Telefon
Ondřej Volf	volf@ametyst21.cz	+420 604 322 541
Michala Kopečková	kopeco-va@ametyst21.cz	+420 377 444 084

4. Erklärung der Kooperationspartner

Kenntnisnahme durch die Kooperationspartner

Auf die Gewährung einer Zuwendung aus dem Kooperationsprogramm Freistaat Sachsen - Tschechische Republik 2014-2020 besteht kein Rechtsanspruch.

Die Fördermittel werden nur ausbezahlt, wenn die Bezahlung der zuschussfähigen Ausgaben durch Originalbelege oder diesen nach dem Zuwendungsvertrag gleichgestellte elektronische Belege nachgewiesen ist (Erstattungsprinzip). Dies gilt nicht für die Personalkosten- und/oder Gemeinkostenpauschale.

Der beantragten Förderung liegen Subventionen zu Grunde, auf welche § 264 Strafgesetzbuch (StGB) und § 1 des Subventionsgesetzes des Landes Sachsen vom 14. Januar 1997 i.V.m. §§ 2 bis 6 des Gesetzes gegen missbräuchliche Inanspruchnahme von Subventionen (SubvG) Anwendung finden. Den Kooperationspartnern ist bekannt, dass alle Angaben in den Ziffern 1 bis 5, 6.2 (Erklärung zu Anträgen auf Fördermittel aus anderen Förderprogrammen) sowie 7 im Projektantrag sowie in den zum Antrag eingereichten Unterlagen, insbesondere die Detaillierte Projektplanung des Gesamtvorhabens (Umsetzung der Meilensteine) und die Nachweise zur Finanzierung, subventionserhebliche Tatsachen im Sinne von § 264 StGB sind und ein Subventionsbetrug nach § 264 strafbar ist. Den Kooperationspartnern ist bekannt, dass Handlungen bzw. Rechtsgeschäfte, die unter Missbrauch von Gestaltungsmöglichkeiten vorgenommen werden, sowie Scheingeschäfte und Scheinhandlungen (§ 4 SubvG) subventionserhebliche Tatsachen sind. Den Kooperationspartnern sind weiterhin die nach § 3 SubvG bestehenden Mitteilungspflichten bekannt, wonach der Bewilligungsstelle (SAB) unverzüglich alle Tatsachen mitzuteilen sind, die der Bewilligung, Gewährung, Weitergewährung, Inanspruchnahme oder dem Belassen der Subvention oder des Subventionsvorteils entgegenstehen oder für die Rückforderung der Subvention oder des Subventionsvorteils erheblich sind.

Die Behörden sind verpflichtet, den Verdacht eines Subventionsbetruges den Strafverfolgungsbehörden mitzuteilen.

Kenntnisnahme durch die Kooperationspartner

Das Kooperationsprogramm und das Umsetzungsdokument bilden die Rechtsgrundlage für die Förderung. Die Kooperationspartner nehmen diese zur Kenntnis und erklären, die in den genannten Dokumenten definierten Zuwendungsvoraussetzungen und sonstigen Bestimmungen während des Förderzeitraums und der Zweckbindungsfrist einzuhalten.

Die Richtigkeit und Vollständigkeit sowohl der Angaben im Projektantrag als auch der in den Anlagen zu diesem Antrag gemachten Angaben in beiden Sprachen wird hiermit versichert. Die Sprache des Lead-Partners ist maßgebend. Es ist bekannt, dass falsche Angaben den sofortigen Widerruf des Zuwen-

4. Prohlášení kooperačních partnerů

Kooperční partneři berou na vědomí

Na poskytnutí dotace z Programu spolupráce Česká republika – Svobodný stát Sasko 2014 - 2020 není právní nárok.

K proplacení dotačních prostředků dojde pouze tehdy, pokud bude úhrada způsobilých výdajů doložena originály dokladů nebo doklady v elektronické verzi, odpovídajícími podle Smlouvy o poskytnutí dotace originálům dokladů (princip zpětné náhrady). Toto se nevztahuje na paušální sazby pro osobní a režijní náklady.

Základem pro dotaci jsou subvence, na které se uplatňují § 264 německého trestního zákoníku (StGB) a § 1 Zákona o subvencích Svobodného státu Sasko ze 14. ledna 1997 ve spojení s § 2 až § 6 Zákona proti neoprávněnému využití dotace (SubvG). Kooperační partneři si jsou vědomi skutečnosti, že všechny údaje uvedené v bodech 1 až 5, 6.2 (prohlášení týkající se žádosti o dotační prostředky z jiných dotačních programů) a 7 této projektové žádosti, jakož i údaje uvedené v přílohách, které byly dodány s projektovou žádostí, zejména Podrobný plán realizace projektu (realizace milníků) a doklady o financování, jsou skutečnosti podstatné pro poskytnutí dotace ve smyslu § 264 StGB a že dotační podvod je trestný podle § 264 StGB. Kooperační partneři jsou obeznámeni se skutečností, že úkony a právní úkony prováděné zneužitím možností a fiktivní úkony a jednání (§ 4 SubvG) představují skutečnosti podstatné pro poskytnutí dotace. Kooperačním partnerům jsou dále známy oznamovací povinnosti podle § 3 Zákona o subvencích Svobodného státu Sasko, podle kterého jsou povinni bezodkladně sdělit dotačnímu subjektu (SAB) všechny skutečnosti, které jsou v rozporu se schválením, poskytnutím, obnovením poskytnutí, čerpáním nebo zachováním subvence nebo subvenční výhody nebo které jsou podstatné pro vymáhání subvence nebo subvenční výhody.

Příslušné úřady jsou povinny sdělit možné podezření z dotačního podvodu úřadu zodpovědnému za trestní stíhání.

Kooperční partneři berou na vědomí

Právním podkladem pro poskytnutí dotace je Program spolupráce a Společný realizační dokument. Kooperační partneři berou tyto dokumenty na vědomí a prohlašují, že během dotačního období a lhůty účelového vázání prostředků dodrží podmínky pro poskytnutí dotace a další ustanovení definované v uvedených dokumentech.

Tímto kooperační partneři potvrzují pravdivost a úplnost údajů uvedených v projektové žádosti a v přílohách k této žádosti, a to v obou jazycích. Rozhodující je jazyk lead partnera. Kooperačním partnerům je známo, že nesprávné údaje mohou mít za následek okamžité vypovězení Smlouvy

dungsvertrages zur Folge haben können.

Es ist bekannt, dass der Projektantrag im Falle unvollständiger, fehlender oder nicht fristgemäß eingereichter Unterlagen abgelehnt werden kann.

Die Fördermittel werden ausschließlich zur Finanzierung von förderfähigen Ausgaben des beschriebenen Projektes verwendet.

Die Kooperationspartner versichern, dass für dieses Projekt gleichzeitig keine Anträge auf Fördermittel aus anderen Förderprogrammen der EU, der Bundesrepublik Deutschland und/oder der Tschechischen Republik gestellt wurden oder werden, sofern sie nicht im Finanzierungsplan des Projektantrages (vgl. Punkt 5.2) enthalten sind.

Den Kooperationspartnern ist bekannt, dass die Förderfähigkeit von Ausgaben bei der Vergabe von Aufträgen für Lieferungen oder Leistungen davon abhängt, ob die in den Förderbestimmungen genannten Vergabevorschriften eingehalten werden.

Für tschechische Kooperationspartner gilt die Unterscheidung der Aufträge je nach Gegenstand in Aufträge für Lieferungen, Aufträge für Leistungen und Aufträge für Bauarbeiten (§ 7 des Gesetzes Nr. 137/2006 der Sammlung der Gesetze der Tschechischen Republik zu den Aufträgen, in der jeweils geltenden Fassung).

Nach EU-Recht ist die zuständige Verwaltungsbehörde im Freistaat Sachsen verpflichtet, im Interesse einer verbesserten Transparenz über alle gewährten Zuwendungen mindestens alle sechs Monate ein Verzeichnis zu veröffentlichen, das Auskunft über die einzelnen Begünstigten, die geförderten Vorhaben bzw. Maßnahmen, für die die Zuwendungen gewährt wurden, sowie die Höhe der jeweils bereitgestellten Mittel gibt. Den Kooperationspartnern ist dieser Umstand bekannt.

Die Kooperationspartner sind bereit, die rechtmäßige Verwendung der Fördermittel jederzeit innerhalb der Projektlaufzeit sowie der Zweckbindungsfrist durch die zuständigen Kontrollbehörden auch vor Ort überprüfen zu lassen. Den beauftragten Prüfern und Kontrolleuren werden auf Verlangen erforderliche Auskünfte sowie Einsicht in Unterlagen und Zutritt zum geförderten Projekt gewährt.

Die Kooperationspartner werden darauf hingewiesen, dass die Einwilligung in die Datenverarbeitung (insbesondere Erhebung, Speicherung, Nutzung und Übermittlung – ggf. auch durch hinzugezogene Institutionen) der für die Bearbeitung des Antrages, der Bewilligung und Verwaltung der Zuwendung erforderlichen personenbezogenen Daten nach § 4 Abs. 3 Sächsisches Datenschutzgesetz (SächsDSG) freiwillig ist. Die Einwilligung kann mit Wirkung für die Zukunft widerrufen werden, sofern dem keine Rechtsgründe entgegenstehen. Die Nichteinwilligung bzw. der Widerruf der erteilten Einwilligung hätte jedoch zur Folge, dass die Bearbeitung des Antrages sowie die Gewährung der beantragten Zuwendung unmöglich wird.

In Kenntnis dieser Umstände willigen die Kooperationspartner in die Verarbeitung, insbesondere in die Erhebung, Speicherung und Nutzung der Daten zum Zwecke der Antragsbearbeitung, Bewilligung und Verwaltung bzw. der Bearbeitung eines ggf. entstehenden Erstattungsanspruchs ein. Die Einwilligung gilt auch für die Übermittlung der Daten an alle an der Bewilligung, Auszahlung und Verwaltung der Zuwendung einschließlich der Evaluation des Förderprogramms beteiligten Stellen innerhalb und außerhalb der SAB und die Verarbeitung der übermittelten Daten durch diese Stellen. Hierzu können in Abhängigkeit vom jeweiligen Förderverfahren Dienststellen der Europäischen Kommission und die an der Umsetzung des Programms beteiligten Stellen im Freistaat Sachsen und der Tschechischen Republik, sowie von diesen beauftragte Dritte zählen.

Die Einwilligung wird zudem für die Speicherung und Nutzung der Adressdaten zur Übermittlung etwaiger Informationen im Zusammenhang mit der Förderung grenzübergreifender Projekte durch die EU, auch nach Abwicklung des Fördervorganges, erteilt.

Den Kooperationspartnern ist bekannt, dass die Sächsischen Staatsministerien und die Sächsische Staatskanzlei, soweit dies zu ihrer Aufgabenerfüllung erforderlich ist, personenbezogene Daten nach § 4 Abs. 1 Satz 1 Gesetz über Fördermitteldatenbanken im Freistaat Sachsen (SächsFöDaG) verarbeiten

o poskytnutí dotace.

Kooperačním partnerům je známo, že v případě neúplných či chybějících podkladů nebo jejich nedodání ve stanovené lhůtě může být projektová žádost zamítnuta.

Dotační prostředky budou použity výhradně na financování způsobilých výdajů popsaného projektu.

Kooperační partneři potvrzují, že pro tento projekt nebyly a nejsou současně podány žádné další žádosti o dotační prostředky z jiných dotačních programů EU, České republiky a/nebo Spolkové republiky Německo, pokud nejsou uvedeny v plánu financování projektové žádosti (viz bod 5.2).

Kooperačním partnerům je známo, že způsobilost výdajů závisí na tom, zda při zadávání veřejných zakázek na dodávky nebo služby byly dodrženy předpisy pro zadávání veřejných zakázek, uvedené v ustanoveních vztahujících se k poskytnutí dotace.

Pro české kooperační partnery platí, že veřejné zakázky se podle předmětu dělí na veřejné zakázky na dodávky, veřejné zakázky na služby a veřejné zakázky na stavební práce (§ 7 zák. č. 137/2006 Sb., o veřejných zakázkách, ve znění pozdějších předpisů).

Podle práva EU má příslušný Řídící orgán Svobodného státu Sasko v zájmu vyšší transparentnosti všech poskytovaných dotací povinnost nejméně každých šest měsíců zveřejnit seznam poskytlující informace o jednotlivých příjemcích dotace, o podpořených projektech či opatřeních, kterým byly poskytnuty dotace, a o výši poskytnutých prostředků. Tato skutečnost je kooperačním partnerům známa.

Kooperační partneři souhlasí s kontrolou zákonného použití dotačních prostředků prováděnou příslušnými kontrolními orgány kdykoliv během doby realizace projektu a lhůty účelového vázání prostředků, a to i v rámci kontroly na místě. Na vyžádání budou pověřeným kontrolorům poskytnuty potřebné informace a stejně tak umožněn náhled do podkladů souvisejících s dotací a přístup k dotovanému projektu. SAB

Kooperační partneři jsou upozorněni na skutečnost, že souhlas se zpracováním osobních údajů (především jejich sběrem, ukládáním, užíváním a předáváním – a to příp. i zapojeními institucemi), nutných pro zpracování žádosti, schvalování a správu dotace je podle § 4 odst. 3 Saského zákona o ochraně dat (SächsDSG) dobrovolný. Tento souhlas může být odvolán s okamžitou platností, pokud to neodporuje právu. Důsledkem nesouhlasu popř. odvolání uděleného souhlasu by byla nemožnost zpracování žádosti a nemožnost poskytnutí požadované dotace.

Kooperační partneři souhlasí se zpracováním dat, především se sběrem, ukládáním a používáním dat za účelem zpracování žádosti, schválení a administrace dotace či zpracování vzniklého nároku na vrácení dotace. Souhlas platí rovněž pro předávání a zpracování dat všemi subjekty zapojenými do schvalování, vyplácení a administrace dotace včetně evaluace dotačního programu v rámci SAB a mimo ni. Mezi tyto subjekty mohou v závislosti na příslušném dotačním procesu patřit úřady Evropské komise a subjekty podílející se na implementaci programu ve Svobodném státu Sasko a v České republice i těmito subjekty pověřené třetí osoby.

Kromě toho se souhlas uděluje i pro uchování a využití adres pro předávání dalších informací v souvislosti s podporou přeshraničních projektů ze strany EU i po ukončení dotačního procesu.

Kooperačním partnerům je známo, že saská státní ministerstva a Saská státní kancelář, je-li to potřebné pro plnění jejich úkolů, smějí zpracovávat osobní data podle § 4 odst. 1 věty 1 Zákona o databázi dotací ve Svobodném státu Sasko (SächsFöDaG). SAB je podle tohoto zákona povinna předávat příslušným

dürfen. Die SAB ist nach SächsFöDaG verpflichtet, durch Rechtsverordnung bestimmte Daten an die zuständigen Stellen zu übermitteln.

Die tschechischen Kooperationspartner willigen in die Verwaltung, Bearbeitung und Speicherung der personenbezogenen Daten nach dem Datenschutzgesetz Nr. 101/2000 der Sammlung der Gesetze der Tschechischen Republik, in der jeweils geltenden Fassung, während der Registrierung, Prüfung, Bewerbung, Vertragsverhandlungen und -abschlüsse, Umsetzung und Projektbegleitung zum Zwecke der Implementierung des Kooperationsprogramms ein.

Die tschechischen Kooperationspartner willigen darin ein, dass alle Dokumente, die mit dem Projektantrag in Zusammenhang stehen, auf der Homepage des Ministeriums für Finanzen der Tschechischen Republik nach § 18a des Gesetzes Nr. 218/2000 der Sammlung der Gesetze der Tschechischen Republik zu den Haushaltsregelungen, in der jeweils geltenden Fassung, veröffentlicht werden.

subjektům data stanovená právními předpisy.

Čeští kooperační partneři udělují souhlas ke správě, zpracování a uchování osobních údajů v souladu s českým zákonem č. 101/2000 Sb., o ochraně osobních údajů a o změně některých zákonů, ve znění pozdějších předpisů, během registrace, kontroly, hodnocení, kontraktace, realizace a monitorování projektu pro účely implementace Programu spolupráce.

Čeští kooperační partneři udělují souhlas ke zveřejnění všech dokumentů souvisejících s projektovou žádostí na internetových stránkách Ministerstva financí České republiky v souladu s § 18a zákona č. 218/2000 Sb., o rozpočtových pravidlech a o změně některých souvisejících zákonů (rozpočtová pravidla), ve znění pozdějších předpisů.

5. Unterzeichnung durch den Lead-Partner

Ort, Datum, Unterschrift der vertretungsberechtigten Person, Stempel

Name in Druckbuchstaben

Prof. Dr. - Ing. HANS MULLER-STEINHAGEN, Rektor

5. Podpis lead partnera

Místo, datum, podpis osoby oprávněné k zastupování, razítko

Jméno tiskacími písmeny

Prof. Dr. - Ing. HANS MÜLLER-STEINHAGEN, rektor

6. Unterzeichnung durch den/die Projektpartner

Projektpartner 1

Ort, Datum, Unterschrift der vertretungsberechtigten, Stempel

Name in Druckbuchstaben

Prof. Dr. HUBERT BRAUN, Geschäftsführe

Für weitere Projektpartner kopieren Sie bitte die folgenden Zeilen und tragen die fortlaufende Nummer und die entsprechenden Daten ein.

Projektpartner 2

Ort, Datum, Unterschrift der vertretungsberechtigten, Stempel

6. Podpis/y projektového partnera/projektových partnerů

Projektový partner 1

Místo, datum, podpis osoby oprávněné k zastupování, razítko

Jméno tiskacími písmeny

Prof. Dr. HUBERT BRAUN, ředitel

Pro další projektové partnery zkopírujte prosím následující řádky, pole označte pořadovým číslem a doplňte příslušná data.

Projektový partner 2

Místo, datum, podpis osoby oprávněné k zastupování, razítko

Name in Druckbuchstaben

MICHAEL GEISLER, Landrat

Projektpartner 3

Ort, Datum, Unterschrift der vertretungsberechtigten, Stempel

Name in Druckbuchstaben

OLDŘICH BUBENÍČEK, Regionspräsident

Projektpartner 4

Ort, Datum, Unterschrift der vertretungsberechtigten, Stempel

Name in Druckbuchstaben

Ing. DANIEL SZÓRÁD, Ph.D., Generaldirektor

Projektpartner 5

Ort, Datum, Unterschrift der vertretungsberechtigten, Stempel

Name in Druckbuchstaben

Mgr. MICHALA KOPEČKOVÁ

Jméno tiskacími písmeny

MICHAEL GEISLER, zemský rada

Projektový partner 3

Místo, datum, podpis osoby oprávněné k zastupování, razítko

Jméno tiskacími písmeny

OLDŘICH BUBENÍČEK, hejtman

Projektový partner 4

Místo, datum, podpis osoby oprávněné k zastupování, razítko

Jméno tiskacími písmeny

Ing. DANIEL SZÓRÁD, Ph.D., generální ředitel

Projektový partner 5

Místo, datum, podpis osoby oprávněné k zastupování, razítko

Jméno tiskacími písmeny

Mgr. MICHALA KOPEČKOVÁ

Navrhovaná aktualizace PRVKÚK č. 30	okres	ORP	obec	část kódu	název části obce	požadavek od	projektovaná cena dle metodiky 401/2010-15000	zpracovatel	podklady	realizace	typ změny	trvale bydlící PRVKÚK		trvale bydlící dle údajů obce	rekreanti PRVKÚK		Měrný investiční náklad na 1 řešeného obyvatele pro navrhovanou změnu (tis.Kč/1 TBO)	aglomerační	investice do roku 2020 v PRVKÚK	údaje PRVKÚK přepočtené dle metodiky 401/2010-15000
							tis. Kč					2010	2015		2015	2010			2015	tis. Kč
4	Ústí n. Labem	Ústí n. Labem	Habrovany	0309.01	Habrovany	obce Habrovany	6 785	Ing. Pavel Drozd, [redacted]	Návrh na změnu PRVKÚK ze dne 4.3.2016	2016-2017	Individuální řešení OV nahrazeno centrálním odkanalizováním	185	185	228	0	0	30	ne	3 488	3 488
<p>Stávající znění PRVKÚK: Obec Habrovany nemá kanalizační síť, odpadní vody od 100 % trvale bydlících obyvatel jsou akumulovány v bezodtokových jímkách a vyváženy na ČOV Bystřany.</p> <p>Výhled: Odkanalizování stávající zástavby bude i nadále řešeno individuálně. Po roce 2015 navrhujeme rekonstrukci stávajících bezodtokových jímek s vyvážením na ČOV Bystřany.</p> <p>Změna výhledového stavu: V obci je navržena kombinovaná veřejná kanalizační síť o celkové délce 1,4km. Gravitační část sítě je navržena z PVC KG trub o DN 200-300 a celkové délce 716m, tlaková část sítě je navržena z HDPE trub o světlosti d50 a d63 a celkové délce 622m. Společně s kanalizací bude vystavěno 28ks šachet DN400, 5ks čerpacích šachet sdružených, 7ks domovních čerpacích šachet a obecní ČOV o kapacitě 250EO, na kterou budou odváděny odpaní vody z obce. ČOV je navržena jako mechanicko-biologická ČOV s SBR nádrží, předřazenou separační kalovou nádrží, součástí je i vyrovnávací nádrž s instalovanou mikrofiltrací.</p> <p>Závěr: Navržená koncepce řeší centrální likvidaci odpadních vod v obci prostřednictvím kombinovaného kanalizačního systému zakončeného ČOV, na místo individuálního způsobu řešení odpadních vod navrženého v PRVKÚK. Odkanalizování obce je plánováno etapovitě. Stěžejní je I. etapa v rámci níž má být řešena oblast zastavěná bytovými domy, která je obcí vnímána jako nejproblematictější z hlediska negativního ovlivňování Radejčinského potoka a byla hlavním důvodem pro navržení centrálního způsobu řešení odpadních vod v obci Habrovany. Navržený záměr centrálního odkanalizování obce na místní ČOV pro 250 EO je podpořen kladným stanoviskem správce povodí, vodoprávního úřadu a dotčeným orgánem územního plánování, který i přes souhlasné stanovisko upozornil na navržené umístění ČOV, které neodpovídá územnímu plánu. Řešení nesouladu s územním plánem je na straně obce, ale nebrání projednání návrhu změny PRVKÚK, který je podkladem územně plánovací dokumentace. Investiční náklady řešení předpokládaného v PRVKÚK (rekonstrukce bezodtokových jímek) ve výši 3,5 mil. Kč jsou oproti navrženému řešení centrálního odkanalizování obce ve výši 8,4 mil. Kč nižší, nicméně je nutné kromě ekonomického porovnání zohlednit i zatížení Radejčinského potoka nedostatečně čištěnými odpadními vodami a umístění zástavby obce v CHKO České středohoří. Měrný investiční náklad na 1 řešeného obyvatele pro navrhovanou změnu záměru odpovídá 30 tis. Kč (45 tis. Kč dle zpracovatele), což je akceptovatelná částka v rámci ekonomického posouzení efektivity záměru. Zpracovatel předkládaného návrhu změny výhledového stavu provedl výpočet investičních nákladů dle studie ústavu územního plánování z roku 2012. Ceny uvedené v této studii se reálným cenám přibližují více než investiční náklady vypočtené dle metodického pokynu MZe. Nicméně pro ekonomické porovnání návrhu navržené změny s původní koncepcí uvedenou se stávajícím PRVKÚK je tento výpočet dostačující. Navrženou změnu PRVKÚK je možné doporučit ZÚK ke schválení.</p>																				

Návrh_Změny_2016

**CZ042.3510.4214.0309 Habrovany
.0309.01 Habrovany**

identifikační číslo obce 003639
kód obce 00001

Návrh změny 2016 je vyznačen červeně kurzívou

PODKLADY

1. Údaje o demografickém vývoji obyvatel ze Statistického úřadu z roku 2001
2. Dotazník s údaji o demografickém vývoji obce, vodovodu, kanalizaci a čištění odpadních vod
3. Údaje provozovatele vodovodu Severočeské vodovody a kanalizace, a.s. – statistické výkazy
4. Dlouhodobá koncepce rozvoje SVS a.s.
5. Pohovor s provozovatelem a údaje inspektorů SVS a.s.
6. Územní plán sídelního útvaru Habrovany z roku 04/2000, vypracoval ing.arch. Jiří Adamczyk – A-PROJEKT, ing.arch. Jiří Adamczyk
7. *Žádost obce Habrovany o změnu PRVKUK ze dne 7.3.2016*

CHARAKTERISTIKA OBCE (MÍSTNÍ ČÁSTI)

Obec Habrovany leží jižně od Ústí nad Labem v nadmořské výšce 230 – 250 m n. m. Jedná se o obec do 190 trvale bydlících obyvatel. Zástavba je soustředěná, obec je zastavěna převážně rodinnými domy. Nepředpokládá se nárůst obyvatel. V obci je rybník a dvě požární nádrže. Protéká zde Radejčínský potok. Obec náleží do povodí Labe a do CHKO České středohoří a nezasahuje do žádného ochranného pásma. V obci nejsou pracovní příležitosti.

VODOVODY – ZÁSOBOVÁNÍ PITNOU VODOU

Obec Habrovany je zásobována vodou ze skupinového vodovodu Dolní Zálezly OZ-SK-UL.024 vodovodem OZ-SK-UL.024.2. Zdrojem vody je VDJ Habrovany – 1 x 250 m³ (270,00 / 273,30 m n. m.), který je zásobován vodou z oblastního vodovodu Žernoseky. Do vodojemu je čerpáno z čerpací stanice Radejčín.

Na vodovod je napojeno 20 % obyvatel. 80 % obyvatel je pitnou vodou zásobeno individuálně. Vodovod je v majetku SVS a.s., vodojem v majetku fyzické osoby a provozovatelem jsou Severočeské vodovody a kanalizace, a.s.

Návrh_Změny_2016

xxxxx

Vodovod je v celém rozsahu zástavby bez větších provozních problémů. Do budoucna se uvažuje s postupnou rekonstrukcí a napojením dalších obyvatel.

NOUZOVÉ ZÁSOBOVÁNÍ OBYVATELSTVA PITNOU VODOU

Pro zajištění krizového zásobování pitnou vodou jsou vytipovány zdroje Ostrov, Sebužín, Tlučeň.

Nouzové zásobování **pitnou vodou** bude zajišťováno dopravou pitné vody v množství maximálně 15 l/den×obyvatele cisternami v rámci závodu Severočeské vodovody a kanalizace, a.s. Nouzové zásobení pitnou vodou bude možno doplňovat balenou vodou.

Nouzové zásobování **užitkovou vodou** bude zajišťováno z veřejného vodovodu. Při využívání zdrojů pro zásobení užitkovou vodou se bude postupovat podle pokynů územně příslušného hygienika.

ODVEDENÍ A ČIŠTĚNÍ ODPADNÍCH VOD

Obec Habrovany nemá kanalizační síť, odpadní vody od 100 % trvale bydlících obyvatel jsou akumulovány v bezodtokových jímkách a vyváženy na ČOV Bystřany.

xxxxx

Odkanalizování stávající zástavby bude i nadále řešeno individuálně.

Po roce 2015 navrhujeme rekonstrukci stávajících bezodtokových jímek s vyvážením na ČOV Bystřany.

V obci je navržena kombinovaná veřejná kanalizační síť o celkové délce 1,4km. Gravitační část sítě je navržena z PVC KG trub o DN 200-300 a celkové délce 716m, tlaková část sítě je navržena z HDPE trub o světlosti d50 a d63 a celkové délce 622m. Společně s kanalizací bude vystavěno 28ks šachet DN400, 5ks čerpacích šachet sdružených, 7ks domovních čerpacích šachet a obecní ČOV o kapacitě 250EO, na kterou budou odváděny odpaní vody z obce. ČOV je navržena jako mechanicko-biologická ČOV s SBR nádrží, předřazenou separační kalovou nádrží, součástí je i vyrovnávací nádrž s instalovanou mikrofiltrací.

**Pravidla
pro zpracování, projednání a schválení průběžné aktualizace
Plánu rozvoje vodovodů a kanalizací Ústeckého kraje**

Článek 1

Úvodní ustanovení a vymezení pojmů

- 1) K zajištění jednotného postupu při zpracování, projednání a schvalování průběžných aktualizací Plánu rozvoje vodovodů a kanalizací Ústeckého kraje (dále též „Plán rozvoje“ nebo „PRVKÚK“), vyvolaných návrhy změn výhledového stavu nebo návrhy na doplnění aktuálního stavu systému zásobování pitnou vodou, odkanalizování a čištění odpadních vod, předkládaných krajskému úřadu obcemi, vydává Ústecký kraj „Pravidla pro zpracování, projednání a schválení průběžné aktualizace Plánu rozvoje vodovodů a kanalizací Ústeckého kraje“ (dále jen „Pravidla“). Tato Pravidla vychází z ustanovení § 4 zákona č. 274/2001 Sb., o vodovodech a kanalizacích pro veřejnou potřebu a o změně některých zákonů (zákon o vodovodech a kanalizacích), ve znění pozdějších předpisů (dále jen zákon) ve spojení s ustanoveními § 3 a 4 vyhlášky Ministerstva zemědělství č. 428/2001 Sb., kterou se provádí zákon o vodovodech a kanalizacích.
- 2) Plán rozvoje se aktualizuje v části věnované stávajícímu stavu, nebo v části věnované výhledovému stavu, zásobování obcí nebo jejich částí pitnou vodou a odvedení a čištění odpadních vod z těchto obcí nebo jejich částí.
- 3) Skutečnosti vyžadující průběžnou aktualizaci PRVKÚK:
 - a) **současný stav** zásobování pitnou vodou, odkanalizování a čištění odpadních vod v obci nebo její části **neodpovídá stavu uvedenému ve schváleném PRVKÚK**, např. skutečný stav neodpovídá popisu v textové kartě obce, skutečný stav není zakreslen v mapové části, stávající vodohospodářská infrastruktura není finančně vyčíslena v tabulkové části,
 - b) plánovaný **záměr výstavby vodovodu nebo kanalizace** v obci nebo v její části **se liší od výhledového stavu navrženého v PRVKÚK**, a to z hlediska technického, ekonomického, popřípadě i kapacitního,

Jedná se o tzv. změnu koncepce technického řešení návrhu investice nebo modernizace či rekonstrukce vodovodu, definovaného v § 2 odst. 1 zákona nebo kanalizace definované v § 2 odst. 2 zákona (mimo kanalizace dešťové), a s tím související ekonomické řešení zásobování pitnou vodou nebo odkanalizování a čištění odpadních vod v dané obci nebo v její části, oproti řešení uvedenému ve schváleném znění PRVKÚK (např. podstatná změna délky vodovodu nebo kanalizace v řešeném území, změna z gravitační kanalizace na tlakovou kanalizaci či s přečerpáváním ve stokové síti, změna technologie ČOV, změna z domovních čistíren odpadních vod na centrální ČOV, připojení na ČOV v jiné obci či na ČOV průmyslového podniku apod.).

Nově navrhované technické řešení a s tím související ekonomické řešení musí splňovat výhodnější technické, ekonomické a ekologické parametry a výstupy, než řešení navržené v PRVKÚK.
 - c) Změna hranic kraje vymezená ústavním zákonem č. 347/1997 Sb., o vytvoření vyšších územních samosprávných celků a o změně ústavního zákona, ve znění pozdějších předpisů.
 - d) Změna příslušnosti obce k obci s rozšířenou působností (vodoprávnímu úřadu), která je stanovena ve vyhlášce Ministerstva vnitra č. 388/2002 Sb., o stanovení správních obvodů obcí s pověřeným obecním úřadem a správních obvodů obcí s rozšířenou působností, ve znění pozdějších předpisů.

- e) Jiná skutečnost vývoje demografických údajů než byla předpokládána v PRVKÚK (musí být prokázána skutečným nárůstem počtu obyvatel, nikoliv pouze záměrem výstavby nových bytových jednotek nebo zainvestováním pozemků k jejich výstavbě).
 - f) Změna vyplývající zejména z nových právních předpisů nebo z nových základních podmínek, za nichž byl PRVKÚK zpracován, projednán a schválen, např. předpokládaný vývoj kvality nebo kapacity vodního zdroje, průtokové poměry vodních toků (recipientů), nové zdroje znečištění podzemních nebo povrchových vod apod.
- 4) Aktualizaci PRVKÚK nevyžaduje:
- a) jiná doba realizace technického řešení zásobování pitnou vodou nebo odkanalizování a čištění odpadních vod v dané obci nebo její části, než je navržena v časovém rozvrhu schváleného PRVKÚK, pokud tato iniciativa nezpůsobí odčerpání finančních zdrojů určených k realizaci prioritních technických řešení v požadovaném časovém horizontu,
 - b) změna investičních nákladů z titulu inflace či nárůstu tržních cen,
 - c) nové vymezení hranice aglomerace.
- 5) **Zainvestování nových stavebních ploch**, s výjimkou přivedení pitné vody k obvodu nové stavební plochy a odvedení odpadních vod z obvodu nové stavební plochy, se v PRVKÚK neřeší. Z toho důvodu nemůže být zainvestování těchto ploch předmětem návrhu na změnu výhledového stavu uvedeného v PRVKÚK. Po realizaci takového záměru bude tato skutečnost zahrnuta do platného PRVKÚK na základě návrhu obce na doplnění aktuálního stavu dle čl. 3 těchto Pravidel.

Článek 2

Předkladatelé návrhu na změnu výhledového stavu nebo doplnění PRVKÚK

- 1) Návrh na změnu výhledu či doplnění PRVKÚK, resp. jeho průběžnou aktualizaci, podává obec, v jejímž správním území má být aktualizace provedena. Pokud aktualizaci navrhuje jiný subjekt, předkládá návrh na změnu výhledu či doplnění prostřednictvím obce. Předkladatel je povinen si ještě před samotným zpracováním návrhu zajistit nezbytné podklady (stávající textovou, tabulkovou a grafickou část platného PRVKÚK), např. stažením dostupných podkladů z webových stránek kraje, jsou-li k dispozici, popřípadě si podklady vyžádat od kontaktní osoby pro agendu PRVKÚK, která je uvedena na webových stránkách kraje (www.kr-ustecky.cz).

Článek 3

Podklady a postup při předkládání návrhu na doplnění PRVKÚK

- 1) Návrh na doplnění aktuálního stavu zásobování pitnou vodou, odvádění odpadních vod a jejich čištění, se podává písemně Odboru životního prostředí a zemědělství Krajského úřadu Ústeckého kraje (dále jen „ZPZ“), který tyto návrhy eviduje a vyřizuje.
- 2) Návrh na doplnění aktuálního stavu musí obsahovat:
- a) zhodnocení současného stavu systému zásobování pitnou vodou nebo odkanalizování a čištění odpadních vod obce nebo její části, včetně identifikačních údajů uvedených v příloze č. 1 Pravidel,
 - b) kolaudační souhlas staveb, popřípadě po předchozí domluvě i dokumentace skutečného provedení stavby či zjednodušená dokumentace (pasport) stavby, dle § 125 zákona č. 183/2006 Sb., o územním plánování a stavebním řádu (stavební zákon, ve znění pozdějších předpisů),

- c) jednotlivé aktualizované popisy systémů vodovodů a kanalizací obce nebo její části, ve kterých byl doplněn aktuální stav, zapracované v textové kartě příslušné obce, v rozsahu původních popisů, ve formátu DOCX nebo DOC – ve stávající kartě budou aktualizované skutečnosti a údaje odlišeny od původních oranžovou barvou a kurzívou, popis bude v záhlaví označen textem „Doplnění 20XX (daný rok)“,
- d) tabulkovou část obsahující demografické, bilanční, technické a ekonomické údaje, do které bude zapracován doplněný stav, buď ve formátu XLSX nebo XLS, ve stávajících tabulkách budou aktualizované skutečnosti a údaje odlišeny od původních oranžovou barvou,
- e) mapovou část obsahující aktualizované zákresy systémů vodovodů a kanalizací v návaznosti na geografický informační systém – v podobě digitální vektorové vrstvy (GIS vrstva) ve formátu ESRI shapefile, DGN, DWG aj. (po domluvě) s popisem každé vrstvy

Článek 4

Podklady a postup při předkládání návrhu změny výhledu v PRVKÚK

- 1) Návrh změny výhledového stavu zásobování pitnou vodou, odvádění odpadních vod a jejich čištění, se podává písemně Odboru životního prostředí a zemědělství (dále jen ZPZ) Krajského úřadu Ústeckého kraje, který tyto návrhy eviduje a vyřizuje.
- 2) Navrhovaná změna výhledového stavu PRVKÚK musí obsahovat:
 - a) řádně vyplněný tiskopis návrhu změny, který je přílohou č. 1 Pravidel,
 - b) aktualizované popisy výhledového stavu u systému vodovodů a kanalizací jednotlivých obcí nebo jejich částí (pokud je obec v PRVKÚK rozdělena na místní části, je nutné toto členění zachovat, nelze ekonomicky ani graficky slučovat jednotlivé místní části, i když spolu těsně sousedí a mají společný vodovod či kanalizaci), zapracované v textové kartě příslušné obce v rozsahu původních popisů, ve formátu DOCX nebo DOC, ve stávající kartě budou aktualizované skutečnosti a údaje (navržené technické řešení, včetně nových návrhových hodnot) odlišeny od původních modrou barvou a kurzívou, popis bude v záhlaví označen textem „Změna 20XX (daný rok)“ ve stejném stylu a barvě, ve kterém jsou psány navržené změny,
 - c) tabulkovou část obsahující demografické, bilanční, technické a ekonomické údaje, do které bude zapracován navržený výhled, buď ve formátu XLSX nebo XLS, ve stávajících tabulkách budou aktualizované skutečnosti a údaje odlišeny od původních modrou barvou
 - d) mapovou část obsahující zákresy nově navrhovaných systémů vodovodů a kanalizací v návaznosti na geografický informační systém – v podobě digitální vektorové vrstvy (GIS vrstva) ve formátu ESRI shapefile, DGN, DWG aj. (po domluvě) s popisem každé vrstvy,
 - e) doklady o projednání se subjekty stanovenými v § 4 odst. 5 zákona, tj. s obcemi, s vlastníky a provozovateli vodovodů a kanalizací, kterých se tato navrhovaná změna výhledového stavu týká, s dotčeným orgánem územního plánování, s příslušným vodoprávním úřadem a s příslušným správcem povodí.
- 3) ZPZ je oprávněn vyžádat si další potřebné doklady nebo odborné posudky.

Článek 5

Přijímání návrhů změn nebo doplnění, průběh jejich vyhodnocení a schvalování

- 1) Návrhy na změnu výhledu nebo doplnění PRVKÚK přijímá ZPZ průběžně.
- 2) ZPZ zkontroluje náležitosti návrhu a provede jeho posouzení. V případě, že nebude návrh kompletní, vyzve předkladatele návrhu k jeho doplnění.

- 3) ZPZ kompletní návrh na změnu výhledu v PRVKÚK projedná s Ministerstvem zemědělství, popřípadě s dalšími ministerstvy uvedenými v § 4 odst. 5 zákona. Od projednání se upouští v případech, kdy se jedná o doplnění aktuálního stavu zásobování pitnou vodou odvádění odpadních vod a jejich čištění.
- 4) Předložené návrhy na změnu výhledu po projednání s příslušnými ministerstvy předloží odbor ZPZ ke schválení orgánům kraje v souladu s jejich jednacím řádem s tím, že k navrhovaným změnám výhledu PRVKÚK ZPZ zpracuje pro orgány kraje stanovisko.
- 5) Návrhy na doplnění aktuálního stavu PRVKÚK předloží odbor ZPZ orgánům kraje v souladu s jejich jednacím řádem.
- 6) Zastupitelstvem schválené průběžné aktualizace (návrhy změn výhledového stavu a návrhy na doplnění aktuálního stavu) budou následně zapracovány do úplného znění PRVKÚK.
- 7) ZPZ do 30 dnů po schválení Zastupitelstvem Ústeckého kraje písemně oznámí obcím, zda byl jejich návrh na změnu výhledu či doplnění stávajícího stavu akceptován, či nikoli. V případě neschválení návrhu bude uveden stručný důvod.
- 8) Přehled schválených průběžných aktualizací PRVKÚK za uplynulý kalendářní rok oznamuje ZPZ Ministerstvu zemědělství ČR vždy do 31. ledna následujícího kalendářního roku.

Článek 6 **Závěrečné ustanovení**

- 1) Za aktualizaci těchto Pravidel zodpovídá ZPZ.
- 2) Tato Pravidla nabývají platnosti a účinnosti dnem schválení Zastupitelstvem Ústeckého kraje.
- 3) Tato Pravidla byla projednána na jednání Zastupitelstva Ústeckého kraje dne 05.09.2016 a schválena Usnesením č. 00/OZ/2016.
- 4) Tato Pravidla ruší Pravidla pro zpracování, projednání a schválení změny Plánu rozvoje vodovodů a kanalizací Ústeckého kraje ze dne 4. 9. 2013.

Ústí nad Labem, dne

Oldřich Bubeníček
hejtman Ústeckého kraje

Příloha č. 1

**NÁVRH ZMĚNY PLÁNU ROZVOJE VODOVODŮ A KANALIZACÍ ÚSTECKÉHO KRAJE
(PRVKÚK)**

1.1 Název předkladatele (obce)

--

1.2 Adresa a identifikační údaje předkladatele

Ulice:		Č. p.:	
Obec:		PSČ:	
Tel./fax		E-mail:	
IČ:			

1.3 Statutární zástupce předkladatele

Příjmení, jméno, titul:			
Funkce:			
Telefon (mobil):		E-mail:	

1.4 Osoba pověřená jednáním o návrhu změny PRVKÚK

Příjmení, jméno, titul:			
Funkce:			
Telefon (mobil):		E-mail:	

2. Obce (popř. místní části) dotčené navrhovanou změnou PRVKÚK:

Název obce:	
Název místní části:	
Počet trvale bydlících obyvatel:	
Počet obyvatel dotčených navrhovanou změnou:	
Obecní úřad s rozšířenou působností:	

3. Původní znění výhledového stavu uvedeného v textové kartě obce (místní části obce) PRVKÚK:**4. Nově navrhované znění výhledového stavu v textové kartě obce (místní části obce) PRVKÚK:**

5. Odůvodnění navržené změny PRVKÚK (*popište výchozí situaci, která Vás vedla k podání návrhu změny a odůvodněte, proč je nově navržené řešení optimálnější než řešení dosavadní, lze doložit samostatnou přílohou*):

6. Předpokládaný harmonogram realizace záměru, který je předmětem navrhované změny PRVKÚK:

7. Předpokládaná výše nákladů nově navrženého řešení, včetně porovnání s dosavadním řešením uvedeným v PRVKÚK, stanovená v souladu s platným Metodickým pokynem Ministerstva zemědělství pro výpočet pořizovací ceny objektů podle orientačních ukazatelů do VÚME (vybrané údaje majetkové evidence vodovodů a kanalizací).

8. Předpokládaná výše nákladů na údržbu a provoz navržené infrastruktury a předpokládaná výše vodného a stočného, která bude vybírána po realizaci nově navrženého řešení. Aktuální Metodické pokyny pro výpočet těchto hodnot lze nalézt na internetových stránkách Ministerstva zemědělství. Pokud je obec rozdělena do několika místních částí je nutné náklady vypočítat pro každou místní část zvlášť. (lze doložit samostatným rozpočtem):

9. Předpokládaný zdroj financování navrhovaných opatření:

10. Doklady o projednání s dotčenými dle Článku 4 odst. 2 písm. e) pravidel:

ano / ne*	obecdotčená změnou (pokud není sama předkladatelem návrhu)	ze dne:
ano / ne*	vlastník změnou dotčené infrastruktury:	ze dne:
ano / ne*	provozovatel změnou dotčené infrastruktury:	ze dne:
ano / ne*	dotčený orgán územního plánování	ze dne:
ano / ne*	příslušný vodoprávní úřad	ze dne:
ano / ne*	správce povodí – Povodí Ohře/Labe*, s.p.	ze dne:

*nehodící se škrtněte

11. Přílohy: (vyjmenujte všechny přílohy včetně příloh na elektronických nosičích)**12. Prohlášení žadatele**

Prohlašuji, že uvedené údaje jsou úplné a pravdivé a nezatajuji žádné okolnosti důležité k posouzení návrhu změny výhledu PRVKÚK.

V..... Dne.....

Razítko a podpis statutárního zástupce

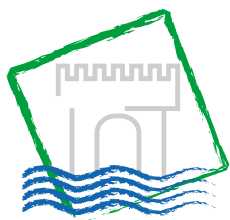

Ústecký kraj

Krajský úřad

Číslo smlouvy u poskytovatele:

Číslo smlouvy u příjemce:

Regionální rada regionu soudržnosti Severozápad

Sídlo: Berní 2261/1, 400 01 Ústí nad Labem
 Zastoupená: RSDr. Milanem Pipalem, předsedou Regionální rady regionu soudržnosti Severozápad
 e-mail/telefon: milan.pipal@nuts2severozapad.cz
 IČ: 75082136
 DIČ: CZ75082136
 Bankovní spojení: 4361022/0800, Česká spořitelna, a.s.
 (dále jen „příjemce“)

a

Ústecký kraj

Sídlo: Velká Hradební 3118/48, 400 02 Ústí nad Labem
 Zastoupený: Oldřichem Bubeníčkem, hejtmanem Ústeckého kraje
 Kontaktní osoba: RNDr. Zuzana Kadlecová, vedoucí odboru regionálního rozvoje Krajského úřadu Ústeckého kraje
 e-mail/telefon: kadlecova.z@kr-ustecky.cz /475 657 508
 IČ: 70892156
 DIČ: CZ70892156
 Bankovní spojení: 2451462/0800 Česká spořitelna a.s.
 (dále jen „poskytovatel“)

uzavírají níže uvedeného dne, měsíce a roku dle ustanovení § 10a zákona č. 250/2000 Sb., o rozpočtových pravidlech územních rozpočtů, ve znění pozdějších předpisů (dále jen „zákon č. 250/2000 Sb.“), tento

DODATEK Č. 1 K PROVÁDĚCÍ SMLouvĚ O POSKYTNUTÍ DOTACE

Regionální radě regionu soudržnosti Severozápad

(dále jen „dodatek“)

Původní znění:

II.

Výše dotace a její účel

1. Poskytovatel poskytuje příjemci dotaci ve výši **9 534 000,-** Kč (slovy:

devětmilionupětsetřicetčtyřtisíc korun českých),

z toho:

- neinvestiční dotace celkem ve výši	1 250 000,- Kč
z toho:	
- dotace na činnost Regionální rady	1 239 000,- Kč
- dotace na spolufinancování projektů ROP	11 000,- Kč
- investiční dotace celkem ve výši	8 284 000,- Kč
z toho:	
- dotace na činnost Regionální rady	0,- Kč
- dotace na spolufinancování projektů ROP	8 284 000,- Kč

účelově vázanou na činnost Regionální rady regionu soudržnosti Severozápad – Úřadu Regionální rady a na spolufinancování projektů z Regionálního operačního programu Severozápad pro rok 2016.

- Dotace je poskytnuta na základě žádosti o poskytnutí dotace ze dne 7. 12. 2015.
- Příjemce je povinen použít dotaci stanoveným způsobem nejpozději do 31. 12. 2016 (doba dosažení stanoveného účelu dotace). Účinnost uznatelných nákladů je od 1. 1. 2016.

Nové znění

II. Výše dotace a její účel

1. Poskytovatel poskytuje příjemci dotaci ve výši	9 534 000,- Kč	(slovy: devětmilionupětsetřicetčtyřtisíc korun českých),
z toho:		
- neinvestiční dotace celkem ve výši	4 541 108,68 Kč	
z toho:		
- dotace na činnost Regionální rady	4 530 108,68 Kč	
- dotace na spolufinancování projektů ROP	11 000,- Kč	
- investiční dotace celkem ve výši	4 992 891,32 Kč	
z toho:		
- dotace na činnost Regionální rady	0,- Kč	
- dotace na spolufinancování projektů ROP	4 992 891,32 Kč	

účelově vázanou na činnost Regionální rady regionu soudržnosti Severozápad – Úřadu Regionální rady a na spolufinancování projektů z Regionálního operačního programu Severozápad pro rok 2016.

- Dotace je poskytnuta na základě žádosti o poskytnutí dotace ze dne 7. 12. 2015.
- Příjemce je povinen použít dotaci stanoveným způsobem nejpozději do 31. 12. 2016 (doba dosažení stanoveného účelu dotace). Účinnost uznatelných nákladů je od 1. 1. 2016.

Závěrečná ustanovení

1. Vztahy neupravené tímto dodatkem se řídí příslušnými ustanoveními zákona č.89/2012 Sb., Občanského zákoníku, ve znění pozdějších předpisů.
2. Ostatní ujednání smlouvy tímto dodatkem nedotčena zůstávají stejná.
3. Strany souhlasí, že dodatek bude veden v evidenci smluv Krajského úřadu Ústeckého kraje a Úřadu Regionální rady, která je přístupná pro účely zákona č.106/1999 Sb., a která obsahuje údaje o smluvních stranách.
4. Tento dodatek nabývá platnosti a účinnosti dnem jeho podepsání oběma smluvními stranami. Je vyhotoven na třech stranách a ve čtyřech stejnopisech, z nichž dvě vyhotovení obdrží poskytovatel a dvě vyhotovení příjemce.
5. O uzavření tohoto dodatku bylo rozhodnuto usnesením Zastupitelstva Ústeckého kraje č.ze dne.....

Za příjemce

Za poskytovatele

V Ústí nad Labem dne

V Ústí nad Labem dne

.....

RSDr. Milan Pipal

předseda Regionální rady regionu
soudržnosti Severozápad

.....

Oldřich Bubeníček

hejtman Ústeckého kraje